КИЇВСЬКА МІСЬКА РАДА

VIII СКЛИКАННЯ

ПОСТІЙНА КОМІСІЯ З ПИТАНЬ КУЛЬТУРИ, ТУРИЗМУ ТА ІНФОРМАЦІЙНОЇ ПОЛІТИКИ

01044, м. Київ, вул. Хрещатик, 36 *тел.:(044)202-72-25, тел./факс(044)202-73-05*

ПРОЕКТ

Порядок денний
чергового засідання постійної комісії Київської міської ради
з питань культури, туризму та інформаційної політики
26.04.2016 року **о 14-00,**
хол перед сесійною залою (**4**-й поверх, вул. Хрещатик, 36)

1. Розгляд **проекту рішення Київської міської ради** «Про відзначення 75-річчя Акту відновлення Української Держави»
(подання депутата Київської міської ради Ю. Сиротюка, депутата Київської міської ради В. Бохняка, депутата Київської міської ради Б. Бенюка,
доручення заступника міського голови-секретаря Київської міської ради від 08.04.2016 №08/231-1724/ПР).

2. Розгляд **проекту рішення Київської міської ради** «Про створення тимчасової контрольної комісії щодо перевірки дотримання законності при проведенні будівельних чи ремонтних робіт на об'єктах, що мають статус пам'яток архітектури містобудування та історії місцевого значення»
(подання депутата Київської міської ради Ю. Сиротюка,
доручення заступника міського голови-секретаря Київської міської ради від 07.04.2016 №08/231-1723/ПР).

3. Розгляд **проекту рішення Київської міської ради** «Про надання дозволу на розроблення проекту землеустрою щодо відведення земельної ділянки НАЦІОНАЛЬНОМУ ЮРИДИЧНОМУ УНІВЕРСИТЕТУ ІМЕНІ ЯРОСЛАВА МУДРОГО на вул. Металістів, 17 у Солом'янському районі м. Києва для обслуговування житлового будинку з нежитловими (вбудованими) приміщеннями – навчального корпусу» **(К-26351)**
(подання директора Департаменту земельних ресурсів виконавчого органу Київської міської ради (Київської міської державної адміністрації) О. Поліщука,
доручення заступника міського голови-секретаря Київської міської ради від 24.03.2016 №08/231-1448/ПР).

4. Розгляд **проекту рішення Київської міської ради** «Про надання дозволу на розроблення проекту землеустрою щодо відведення земельної ділянки Департаменту культури виконавчого органу Київської міської ради

(Київської міської державної адміністрації) на вул. Анатолія Луначарського, 1б у Дніпровському районі м. Києва для експлуатації та обслуговування будівлі закладу культури (театр ляльок) **(К-25892)**

(подання директора Департаменту земельних ресурсів виконавчого органу Київської міської ради (Київської міської державної адміністрації) О. Поліщука,

доручення заступника міського голови-секретаря Київської міської ради від 24.02.2016 №08/231-1120/ПР).

5. Розгляд **проекту рішення Київської міської ради** «Про передачу земельної ділянки товариству з обмеженою відповідальністю «АКВАПЛАЗ» для експлуатації та обслуговування адміністративної будівлі на вул. Великій Житомирській, 32 у Шевченківському районі м. Києва» **(А-21792)**

(подання директора Департаменту земельних ресурсів виконавчого органу Київської міської ради (Київської міської державної адміністрації) О. Поліщука,

доручення заступника міського голови-секретаря Київської міської ради від 24.02.2016 №08/231-1120/ПР).

(*зняте з порядку денного пленарного засідання сесії Київради 17.03.2016 Гусовським С.М. на доопрацювання з метою вивчення стану будинку (пам'ятка архітектури-Будинок зі зміями) у 2010 році, на момент укладання договору купівлі-продажу, і на теперішній час (стан жахливий). Витяг з прот. №9 від 05.04.2016 ПК КМР з питань містобудування, архітектури та землекористування: направити на розгляд ПК КМР з питань культури, туризму та інформаційної політики).*

6. Розгляд звернення Шевченківської районної в місті Києві державної адміністрації на адресу Комісії з проханням розглянути та погодити проект Статуту Державної дитячої хореографічної студії українського танцю «Барвіночок».

7. Розгляд звернення депутата Київської міської ради Г. Свириденко на адресу Комісії з проханням створити робочу групу щодо перевірки діяльності комунального кінотеатру «Братислава».

8. Розгляд звернень Комунального підприємства Київської міської ради "Вечірній Київ", комунального підприємства Київської міської ради "Редакція газети "Українська столиця", комунального підприємства «Редакція газети «Вечірній Київ» щодо пропозиції трудового колективу друкованих засобів масової інформації газета "Вечірній Київ", газета "Українська столиця", газета «Хрещатик» та комунального підприємства Київської міської ради "Вечірній Київ" стосовно способу реформування.

(вх. №08/9876 від 31.03.2016, вх.№08/9877 від 31.03.2016, вх.№08/9881 від 31.03.2016, вх. №08/9883 від 31.03.2016).

9. Розгляд звернення Департаменту комунальної власності м. Києва виконавчого органу Київської міської ради (Київської міської державної адміністрації) на адресу Комісії з проханням повторно розглянути питання щодо надання в оренду будинку за адресою: Ярославів Вал, 7

(Комісією погоджене питання щодо передачі його підприємству Національної спілки театральних діячів України «Будинок актора», 1 березня 2016 року до Департаменту комунальної власності м. Києва надійшла заява щодо оренди від Релігійної організації

Об'єднання (Федерація) Хасидів Хабад Любавич Іудейських Релігійних Громад та Організацій України.)

9.1. Розгляд звернень на адресу Комісії з проханням та вимогою сприяти у вирішенні питання щодо укладання договору оренди будинку за адресою: Ярославів Вал, 7 з Будинком актора Національної спілки театральних діячів України:

- депутатського звернення народного депутата України О. Бригинця;
- Національної спілки театральних діячів України;
- Будинку актора Національної спілки театральних діячів України;

10. Розгляд звернення Департаменту комунальної власності м. Києва виконавчого органу Київської міської ради (Київської міської державної адміністрації) на адресу Комісії з проханням розглянути питання щодо продовження договорів оренди нежитлових приміщень на вул. Івана Франка, 36-В, загальною площею 42, 9 кв.м. та 46,6 кв.м., укладених між членами Національної спілки художників України Мілентій О.М. та Щербак О.В. відповідно та Київським міським Центром соціальної, професійної та трудової реабілітації інвалідів.

10.1. Розгляд звернення Київського міського центру соціальної, професійної та трудової реабілітації інвалідів на адресу Комісії щодо питання про продовження договорів оренди нежитлових приміщень на вул. І. Франка, 36-В, загальною площею 42, 9 кв.м. та 46,6 кв.м., укладених між членами Національної спілки художників України Мілентій О.М. та Щербак О.В. відповідно та зазначеним Центром.

11. Розгляд звернення Релігійної громади язичників «Квітка папороті» на адресу Комісії з проханням:

- сприяти у вирішити питання щодо знесення незаконної споруди «Десятинний монастир Різдва пресвятої Богородиці» Української Православної Церкви на території Національного музею історії України за адресою: вул. Володимирська, 2;

- звернутись до КРУ з проханням провести перевірку разом з СБУ та ГПУ стосовно виділення у 2012-2013 роках коштів на проведення археологічних досліджень та музеефікації залишків фундаментів Десятинної церкви;

- звернутись до КРУ з проханням провести перевірку разом з СБУ та ГПУ стосовно виділення у 2012-2016 роках коштів на фінансування музею «Десятинна церква»;

- упорядкувати музей «Десятинна церква», як відділ Музею історії міста Києва, штатом не більше 10 осіб.

12. Розгляд звернення Громадської організації «Наша Пуща-Водиця» на адресу Комісії з проханням створити робочу групу для вжиття заходів щодо збереження пам'яток архітектури та містобудування природного об'єкту Пуща-

Водиця, які знаходяться у занедбаному та аварійному стані (усього 5 об'єктів).

13. Розгляд звернення депутата Київської міської ради О. Омельченка на адресу Комісії з проханням розглянути листа Інституту археології Національної академії наук України, який наполягає на необхідності проведення археологічного фахового рецензування і експертизи проекту Зонінгу на предмет повноцінного і всебічного врахування наявності всієї інформації щодо археологічних пам'яток на території м. Києва для їх збереження і дослідження при майбутніх будівельних роботах.

14. Розгляд звернення Ради осередку 1/68 Святошинського районного відділення Всеукраїнського об'єднання ветеранів у місті Києві на адресу Комісії з проханням сприяти у перейменуванні бульвару Михайла Кольцова у Святошинському районі на честь Миколи Руденка - поета, письменника, громадського діяча.

15. Розгляд звернення Державного підприємства «АНТОНОВ» на адресу Комісії з проханням сприяти у перейменуванні вулиці Депутатської у Святошинському районі на вулицю П.В. Балабуєва – Героя України, Почесного громадянина міста Києва, доктора технічних наук, професора.

16. Розгляд депутатського звернення депутата Київської міської ради Бондаренка В.Д. на адресу Комісії з проханням розглянути пропозиції громадської організації «Самооборона Солом'янки» щодо перейменування 16 вулиць Солом'янського району.

17. Повторний розгляд.

17.1. Розгляд звернення Парафії Святого Миколи (Притиска) Української Православної Церкви Київського Патріархату на адресу Комісії з проханням допомогти у вирішенні питання щодо передачі у постійне безоплатне користування нежилого будинку на вул. Хорива, 5 релігійній громаді Святого Миколи (Притиска) парафії (релігійної громади) УПЦ КП на термін 49 років. *(Пр.№8 від 12.04.2016, пит.№5)*

18. Різне.

Голова комісії Муха В.В.

Секретар Поживанов О.М.

висвітленню заходів, що проводитимуться у зв'язку з відзначенням 75-річчя з дня проголошення Акту відновлення Української Держави.

4. Звернутись до Верховної Ради України щодо підтримки проекту Постанови Верховної Ради України «Про урочисте відзначення на державному рівні 75-річчя з дня проголошення Акту відновлення Української Держави (30.06.1941)» (проект № 4298 від 24.03.2016).

5. Офіційно оприлюднити це рішення в газеті Київської міської ради "Хрещатик".

6. Контроль за виконанням рішення покласти на постійну комісію Київської міської ради з питань місцевого самоврядування, регіональних та міжнародних зв'язків, постійну комісію Київської міської ради з питань культури, туризму та інформаційної політики, постійну комісію Київської міської ради з питань освіти, науки, сім'ї, молоді та спорту.

Київський міський голова В. Кличко

08/231-1724/ПР
08.04.2016
№ 1

КИЇВСЬКА МІСЬКА РАДА

І СЕСІЯ VIII СКЛИКАННЯ

РІШЕННЯ

_____№_____

ПРОЕКТ

Про відзначення 75-річчя
Акту відновлення Української Держави

Керуючись статтею 20 Конституції України, частиною 2 статті 43 Закону України «Про місцеве самоврядування в Україні», статтею 20 Закону України «Про статус депутатів місцевих рад», з метою відновлення історичної справедливості, консолідації та розвитку історичної свідомості Українського народу, збереження національної пам'яті та належного вшанування борців за незалежність України у XX столітті, Київська міська рада

ВИРІШИЛА:

1. Урочисто відзначити на міському рівні у 2016 році 75-річчя Акту відновлення Української Держави (30.06.1941).

2. Виконавчому органу Київської міської ради (Київській міській державній адміністрації):

2.1. Розробити, затвердити та забезпечити реалізацію у 2016 році комплексу заходів із відзначення на території м. Києва 75-річчя Акту відновлення Української Держави, вирішити питання щодо їх організаційного, методичного, фінансового та матеріально-технічного забезпечення.

2.2. Доручити керівникам відповідних структурних підрозділів Київської міської державної адміністрації забезпечити проведення у загальноосвітніх навчальних закладах, бібліотечних установах, закладах культури м. Києва уроків, виховних годин, «круглих столів», тематичних виставок, культурно-мистецьких акцій, інших тематичних заходів, приурочених до 75-річчя з дня проголошення Акту відновлення Української Держави, висвітлення повної та об'єктивної історії збройного національно-визвольного руху українців у 40-50-их роках XX століття.

3. Рекомендувати редакторам комунальних засобів масової інформації та комунікації організувати тематичні публікації, теле- і радіопередачі, присвячені 75-річчю з дня проголошення Акту відновлення Української Держави, та сприяти

ПОДАННЯ

Депутат Київської міської ради Ю. Сиротюк

Депутат Київської міської ради В. Бохняк

Депутат Київської міської ради Б. Бенюк

ПОГОДЖЕНО:

Голова постійної комісії Київради
з питань місцевого самоврядування,
регіональних та міжнародних зв'язків О. Березніков

Секретар постійної комісії Київради
з питань місцевого самоврядування,
регіональних та міжнародних зв'язків Т. Криворучко

Голова постійної комісії Київради
з питань культури, туризму та
інформаційної політики В. Муха

Секретар постійної комісії Київради
з питань культури, туризму та
інформаційної політики О. Поживанов

Голова постійної комісії Київради
з питань освіти, науки, сім'ї,
молоді та спорту Г. Старостенко

Секретар постійної комісії Київради
з питань освіти, науки, сім'ї,
молоді та спорту Н. Шульга

Начальник управління правового
забезпечення діяльності Київської
міської ради В. Слончак

ПОЯСНЮВАЛЬНА ЗАПИСКА

до проекту рішення Київської міської ради

«Про відзначення 75-річчя Акту відновлення Української Держави»

1. Обґрунтування прийняття рішення

Цього року Україна відзначає 75-річчя проголошення Акту відновлення Української Держави, що був виголошений у Львові 30 червня 1941 року.

Організація Українських Націоналістів під проводом Степана Бандери задекларувала цим Актом не лише бажання жити в незалежній державі. Як свідоцтво про народження, що підтверджує факт реєстрації народження дитини – цей Акт став свідоцтвом про незалежність, що підтверджував факт існування української нації.

Акт відновлення Української Держави, як і двома роками раніше проголошення незалежності Карпатської України, переконливо засвідчив тяглість традицій українського державотворення, перерваних поразкою Перших Визвольних змагань 1917-1920-х років, задекларував прагнення української нації до визволення від окупантів та возз'єднання в Українській Самостійній Соборній Державі.

Проголошений між молотом і ковадлом гітлерівського та сталінського тоталітарних режимів, Акт відновлення Української Держави став одним із найяскравіших символів української національно-визвольної боротьби XX століття, що надихав на боротьбу за Українську Самостійну Соборну Державу вояків Української Повстанської Армії, і тепер надихає українських воїнів, захисників східних кордонів України у боротьбі за відновлення територіальної цілісності нашої держави.

Відзначення 75-річчя Акту відновлення Української Держави матиме важливе значення не лише для відновлення пам'яті про героїчне минуле української нації, але й для виховання нових поколінь українських патріотів.

2. Мета і завдання прийняття рішення

Основним завданням прийняття акту є забезпечення гідного відзначення важливого етапу українського державотворення – 75-річчя Акту відновлення Української Держави на території міста Києва. Основною метою прийняття акту є відновлення історичної пам'яті української нації.

3. Загальна характеристика і основні положення рішення

Проект рішення передбачає:

- урочисте відзначення на міському рівні у 2016 році 75-річчя Акту відновлення Української Держави (30.06.1941).
- доручення виконавчому органу Київської міської ради (Київській міській державній адміністрації) розробити, затвердити та забезпечити реалізацію у 2016 році комплексу заходів із відзначення на території м. Києва 75-річчя Акту відновлення Української Держави, вирішити питання щодо їх організаційного, методичного, фінансового та матеріально-технічного забезпечення та доручити керівникам відповідних структурних підрозділів Київської міської державної адміністрації забезпечити проведення у загальноосвітніх навчальних закладах, бібліотечних установах, закладах культури м. Києва уроків, виховних годин, «круглих столів», тематичних виставок, культурно-мистецьких акцій, інших тематичних заходів, приурочених до 75-річчя з дня

проголошення Акту відновлення Української Держави, висвітлення повної та об'єктивної історії збройного національно-визвольного руху українців у 40-50-их роках XX століття.

- рекомендацію редакторам комунальних засобів масової інформації та комунікації організувати тематичні публікації, теле- і радіопередачі, присвячені 75-річчю з дня проголошення Акту відновлення Української Держави, та сприяти висвітленню заходів, що проводитимуться у зв'язку з відзначенням 75-річчя з дня проголошення Акту відновлення Української Держави.
- доручення звернутись до Верховної Ради України щодо підтримки проекту Постанови Верховної Ради України «Про урочисте відзначення на державному рівні 75-річчя з дня проголошення Акту відновлення Української Держави (30.06.1941)» (проект № 4298 від 24.03.2016).
- покладення контролю за виконанням цього рішення на постійну комісію Київської міської ради з питань місцевого самоврядування, регіональних та міжнародних зв'язків, постійну комісію Київської міської ради з питань культури, туризму та інформаційної політики, постійну комісію Київської міської ради з питань освіти, науки, сім'ї, молоді та спорту.

4. Стан нормативно-правової бази у даній сфері правового регулювання

Стаття 20 Конституції України, частина 2 статті 43 Закону України «Про місцеве самоврядування в Україні», стаття 20 Закону України «Про статус депутатів місцевих рад».

5. Фінансово-економічне обґрунтування

Реалізація запропонованого проекту передбачає використання коштів місцевого бюджету на виконання положень, визначених пунктами 1, 2.1 та 2.2 проекту рішення.

6. Прогноз соціально-економічних та інших наслідків прийняття рішення

Прийняття Постанови дозволить забезпечити гідне відзначення важливого етапу українського державотворення – 75-річчя Акту відновлення Української Держави, а відтак і гідне вшанування пам'яті борців за незалежність України у XX столітті, сприятиме подоланню наслідків окупації України, її декомунізації та деколонізації, посилить консолідацію української нації, забезпечить відновлення її історичної пам'яті, сприятиме національно-патріотичному вихованню молоді.

7. Доповідач

Депутат Київської міської ради VIII скликання, Голова фракції «Всеукраїнське об'єднання «Свобода» у Київській міській раді Юрій Миколайович Сиротюк.

Депутат Київської міської ради
VIII скликання фракції ВО «Свобода» **Ю. Сиротюк**

Депутат Київської міської ради
VIII скликання фракції ВО «Свобода» **В. Бохняк**

Депутат Київської міської ради
VIII скликання фракції ВО «Свобода» **Б. Бенюк**

Заступник міського голови –
секретар Київської міської ради

Березнікову О.І.
Мусі В.В.
Старостенко Г.В.
Слончаку В.В.

Прошу розглянути проект рішення від 07.04.2016 №08/231-1724/ПР в установленому порядку.

Дутці Л.Я.

Для контролю за проходженням та тиражування.

Юнаковій С.М.
Лазор Л.В.

В.ПРОКОПІВ

"07" квітня 2016 року
№ 08/231-1724/ПР

08/231-0724/ПД
08.04.2016

ДЕПУТАТ

КИЇВСЬКОЇ МІСЬКОЇ РАДИ VIII СКЛИКАННЯ

"8" квітня 2016 р. № 08/279/08/060-069

Заступнику Київського міського голови -
Секретарю Київської міської ради
Прокопіву В. В.

Шановний Володимире Володимировичу!

Згідно з Регламентом Київської міської ради, прошу Вас дати доручення розглянути проект рішення «Про відзначення 75-річчя Акту відновлення Української Держави» на засіданні постійної комісії Київради з питань місцевого самоврядування, регіональних та міжнародних зв'язків, постійної комісії Київської міської ради з питань культури, туризму та інформаційної політики, постійної комісії Київської міської ради з питань освіти, науки, сім'ї, молоді та спорту.

Додатки:

1. Проект рішення «Про відзначення 75-річчя Акту відновлення Української Держави» (2 арк.)
2. Пояснювальна записка до проекту рішення. (2 арк.)
3. Електронна версія зазначених документів.

Депутат Київської міської ради **Ю. М. Сиротюк**

08/231-1723/ПР
07.04.2016

КИЇВСЬКА МІСЬКА РАДА

N 2

І СЕСІЯ VIII СКЛИКАННЯ

РІШЕННЯ

_____№_____

ПРОЕКТ

Про створення тимчасової контрольної комісії щодо перевірки дотримання законності при проведенні будівельних чи ремонтних робіт на об'єктах, що мають статус пам'яток архітектури містобудування та історії місцевого значення

Відповідно до Конституції України, статті 26 Закону України «Про місцеве самоврядування в Україні», статті 7 Статуту територіальної громади міста Києва, затвердженого рішенням Київської міської ради від 28 березня 2002 року № 371/1805 (із змінами та доповненнями, внесеними рішенням Київської міської ради від 19 грудня 2001 року № 154/314, рішенням Київської міської ради від 27 лютого 2003 року № 263/423), Регламенту Київської міської ради, Київська міська рада:

ВИРІШИЛА:

1. Створити тимчасову контрольну комісію щодо перевірки дотримання законності при проведенні будівельних чи ремонтних робіт на об'єктах, що мають статус пам'яток архітектури містобудування та історії місцевого значення.
2. Затвердити персональний склад тимчасової контрольної комісії щодо перевірки дотримання законності при проведенні будівельних чи ремонтних робіт на об'єктах, що мають статус пам'яток архітектури містобудування та історії місцевого значення згідно з додатком до цього рішення.
3. Визначити, що завданнями тимчасової контрольної комісії, утвореної відповідно до пункту 1 цього рішення, є :

- збереження пам'яток архітектури містобудування та історії місцевого значення у місті Києві;
- перевірка існуючого стану, в якому перебувають об'єкти, що мають статус пам'яток архітектури містобудування та історії місцевого значення;

- припинення будь якої незаконної діяльності у сфері виконання будівельних робіт щодо об'єктів, що мають статус пам'яток архітектури містобудування та історії місцевого значення.

4. Визначити термін діяльності тимчасової контрольної комісії строком на 6 місяців з дня її утворення.

5. Тимчасовій контрольній комісії, утвореній відповідно до пункту 1 цього рішення, за результатами своєї роботи подати пропозиції на розгляд Київській міській раді.

6. Доручити Секретаріату Київради здійснювати правове та матеріально-технічне забезпечення діяльності тимчасової контрольної комісії, утвореної відповідно до пункту 1 цього рішення.

7. Офіційно оприлюднити це рішення в газеті Київської міської ради "Хрещатик".

8. Контроль за виконанням цього рішення покласти на постійну комісію Київської міської ради з питань містобудування, архітектури та землекористування, постійну комісію Київської міської ради з питань культури, туризму та інформаційної політики.

Київський міський голова **В. Кличко**

ПОДАННЯ

Депутат Київської міської ради Ю. Сиротюк

ПОГОДЖЕНО:

Голова постійної комісії Київради
з питань містобудування, архітектури
та землекористування О. Міщенко

Секретар постійної комісії Київради
з питань містобудування, архітектури
та землекористування І. Картавий

Голова постійної комісії Київради
з питань культури, туризму та
інформаційної політики В. Муха

Секретар постійної комісії Київради
з питань культури, туризму та
інформаційної політики О. Поживанов

Начальник управління правового
забезпечення діяльності Київської
міської ради В. Слончак

Додаток
до рішення Київської міської ради
від _____ № _____

Перелік депутатів-членів тимчасової контрольної комісії щодо перевірки дотримання законності при проведенні будівельних чи ремонтних робіт на об'єктах, що мають статус пам'яток архітектури містобудування та історії місцевого значення

Голова тимчасової контрольної комісії:

Сиротюк Юрій Миколайович - депутат Київської міської ради

Члени тимчасової контрольної комісії:

1. Омельченко Олександр Олександрович - депутат Київської міської ради;
2. Поживанов Олександр Михайлович - депутат Київської міської ради;
3. Васильчук Вадим Васильович - депутат Київської міської ради;
4. Березницька Людмила Іванівна - депутат Київської міської ради;
5. Міщенко Олександр Григорович - депутат Київської міської ради;
6. Маляревич Олесь Вікторович - депутат Київської міської ради;
7. Назаренко Володимир Едуардович - депутат Київської міської ради.

Київський міський голова **В. Кличко**

ПОЯСНЮВАЛЬНА ЗАПИСКА
до проекту рішення Київської міської ради
«Про створення тимчасової контрольної комісії щодо перевірки дотримання законності при проведенні будівельних чи ремонтних робіт на об'єктах, що мають статус пам'яток архітектури містобудування та історії місцевого значення»

1. Обґрунтування необхідності прийняття рішення.

Прийняття даного рішення обумовлено об'єктивно негативною оцінкою Київською громадою варварського відношення до історичної спадщини міста при проведенні будівельних робіт в охоронних об'єктах більшість з яких ведуться з порушенням законодавства. Наслідком такої діяльності уже є жертви під час обвалу будинку по вул. Б. Хмельницького 12-14, також, аварійний стан більшості об'єктів , що мають статус пам'яток архітектури містобудування та історії місцевого значення, може призвести до подальших трагедій. Десятки об'єктів культурної спадщини по всьому Києву штучно доводяться до аварійного стану з метою їх приватизації за безцінь та подальшої реконструкції. Необхідно якомога швидше провести аналіз стану охоронних об'єктів для припинення та попередження незаконних дій.

2. Мета і завдання прийняття рішення.

Метою прийняття рішення є збереження пам'яток архітектури містобудування та історії місцевого значення у місті Києві та припинення будь якої незаконної діяльності щодо вищезазначених об'єктів.

3. Загальна характеристика та основні положення проекту рішення.

Проектом рішення передбачається звернення до Київської міської ради з вимогою створення тимчасової контрольної комісії щодо перевірки дотримання законності при проведенні будівельних чи ремонтних робіт на об'єктах, що мають статус пам'яток архітектури містобудування та історії місцевого значення

4. **Стан нормативно-правової бази у даній сфері правового регулювання.**

Проект рішення розроблений відповідно до Закону України «Про місцеве самоврядування в Україні», Регламенту Київської міської ради.

5. **Фінансово-економічне обґрунтування.**

Реалізація проекту рішення не потребує виділення коштів з міського бюджету.

6. **Прогноз соціально-економічних та інших наслідків прийняття рішення.**

Прийняття рішення сприятиме приверненню уваги громадськості, органів місцевого самоврядування у місті Києві, щодо дотримання законності під час проведення будівельних робіт на об'єктах, що мають статус пам'яток архітектури містобудування та історії місцевого значення.

Доповідач на пленарному засіданні сесії Київської міської ради - депутат Київської міської ради VIII скликання, Голова депутатської фракції «Всеукраїнське об'єднання «Свобода» у Київській міській раді Юрій Миколайович Сиротюк.

Депутат Київської міської ради **Юрій Сиротюк**

ДЕПУТАТ

КИЇВСЬКОЇ МІСЬКОЇ РАДИ VIII СКЛИКАННЯ

"18" березня 2016 р. № 08/279/08/502-052

Депутату Київради VIII скликання,
Голові депутатської фракції
«Всеукраїнське об'єднання «Свобода»»
у Київській міській раді
Ю.М. Сиротюку

Шановний Юрію Миколайовичу!

У відповідь на Ваше звернення від 11.03.2016 р. №08/279/08/060-063, надаємо уточнений список депутатів, яких просимо включити до складу Тимчасової контрольної комісії Київради з питань дотримання законності при проведенні будівельних чи ремонтних робіт на об'єктах, що мають статус пам'яток архітектури містобудування та історії місцевого значення, депутатів від депутатської фракції «Солідарність» у Київраді:

1. Міщенко О.Г.
2. Маляревич О.В.

З повагою,
Голова депутатської фракції
«Солідарність» А. Странніков

КИЇВСЬКА МІСЬКА РАДА
ДЕПУТАТСЬКА ФРАКЦІЯ

«ВСЕУКРАЇНСЬКЕ ОБ'ЄДНАННЯ «БАТЬКІВЩИНА»

01044, м. Київ, вул. Хрещатик, 36 тел.: (044) 202-72-37

21 березня 2016 року
№ 30 /2016

Депутату Київської міської ради

Сиротюку Ю.М.

Шановний Юрію Миколайовичу!

Просимо включити до складу тимчасової контрольної комісії щодо дотримання законності при проведені будівельних чи ремонтних робіт на об'єктах, що мають статус пам'яток архітектури містобудування та історії місцевого значення від фракції ВО «Батьківщина» - депутата Київради Поживанова Олександра Михайловича.

Голова **В.Д.Бондаренко**

Депутатська фракція «Єдність»

«14» березня 2016р. № 08/251- 17

Депутату Київської міської ради
Голові депутатської фракції
"Всеукраїнське об'єднання "Свобода"
у Київській міській раді
Сиротюку Ю. М.

Шановний Юрію Миколайовичу !

Депутатська фракція у Київській міській раді "Єдність" пропонує до складу тимчасової контрольної комісії Київської міської ради щодо дотримання законності при проведенні будівельних чи ремонтних робіт на об'єктах, що мають статус пам'яток архітектури містобудування та історії місцевого значення кандидатуру Омельченка Олександра Олександровича.

З повагою

Голова фракції О. Омельченко

ДЕПУТАТ
КИЇВСЬКОЇ МІСЬКОЇ РАДИ VIII СКЛИКАННЯ

« 18 » березня 2016 року № 08/279/08/028-161

Депутату Київської міської ради
Сиротюку Ю.М.
адреса: 01044, м. Київ, вул. Хрещатик, 36

Шановний Юрію Миколайовичу!

На Ваш лист від 11 березня 2016 року № 08/279/08/060-061 прошу включити до складу тимчасової контрольної комісії Київської міської ради щодо дотримання законності при проведені будівельних чи ремонтних робіт на об'єктах, що мають статус пам'яток архітектури містобудування та історії місцевого значення депутата Київської міської ради, члена депутатської фракції «Об'єднання «Самопоміч» у Київській міській раді – Березницьку Людмилу Іванівну.

З повагою,

Депутат Київської міської ради,
Голова депутатської фракції
«Об'єднання «Самопоміч»
у Київській міській раді С.М. Гусовський

Вик. Бакай Д.
Тел.: (097)155-90-77

ДЕПУТАТ
КИЇВСЬКОЇ МІСЬКОЇ РАДИ VIII СКЛИКАННЯ

« 21 » березня 2016 року № 08/279/08/028-168

Депутату Київської міської ради
Сиротюку Ю.М.
адреса: 01044, м. Київ, вул. Хрещатик, 36

Шановний Юрію Миколайовичу!

На Ваш лист від 11 березня 2016 року № 08/279/08/060-061 прошу включити до складу тимчасової контрольної комісії Київської міської ради щодо дотримання законності при проведені будівельних чи ремонтних робіт на об'єктах, що мають статус пам'яток архітектури містобудування та історії місцевого значення депутата Київської міської ради, члена депутатської фракції «Об'єднання «Самопоміч» у Київській міській раді – Васильчука Вадима Васильовича.

З повагою,

Депутат Київської міської ради,
Голова депутатської фракції
«Об'єднання «Самопоміч»
у Київській міській раді С.М. Гусовський

Вик. Бакай Д.
Тел.: (097)155-90-77

ДЕПУТАТ

КИЇВСЬКОЇ МІСЬКОЇ РАДИ VIII СКЛИКАННЯ

"21" березня 2016 р. № 08/279/08/166-63

Депутату Київської міської ради
VIII скликання
Сиротюку Ю. М.

Шановний Юрію Миколайовичу!

Прошу включити мене до складу депутатів-членів тимчасової контрольної комісії щодо перевірки дотримання законності при проведенні будівельних чи ремонтних робіт на об'єктах, що мають статус пам'яток архітектури містобудування та історії місцевого значення.

З повагою,

Депутат Київської міської ради **В. Е. Назаренко**

Заступник міського голови –
секретар Київської міської ради

Міщенку О.Г.
Мусі В.В.
Слончаку В.В.

Прошу розглянути проект рішення від 07.04.2016 №08/231-1723/ПР в установленому порядку.

Дутці Л.Я.

Для контролю за проходженням та тиражування.

Юнаковій С.М.
Лазор Л.В.

В.ПРОКОПІВ

"07" квітня 2016 року
№ 08/231-1723/ПР

08/231-1723/ПР
07.04.2016

ДЕПУТАТ

КИЇВСЬКОЇ МІСЬКОЇ РАДИ VIII СКЛИКАННЯ

"7" квітня 2016 р. № 08/279/08/060-069

Заступнику Київського міського голови -
Секретарю Київської міської ради
Прокопіву В. В.

Шановний Володимире Володимировичу!

Згідно з Регламентом Київської міської ради, прошу Вас дати доручення розглянути проект рішення «Про створення тимчасової контрольної комісії щодо перевірки дотримання законності при проведенні будівельних чи ремонтних робіт на об'єктах, що мають статус пам'яток архітектури містобудування та історії місцевого значення» на засіданні постійної комісії Київради з питань місцевого самоврядування, регіональних та міжнародних зв'язків.

Додатки:

1. Проект рішення «Про створення тимчасової контрольної комісії щодо перевірки дотримання законності при проведенні будівельних чи ремонтних робіт на об'єктах, що мають статус пам'яток архітектури містобудування та історії місцевого значення» (2 арк.)
2. Додаток до проекту рішення (1 арк.)
3. Пояснювальна записка до проекту рішення. (1арк.)
4. Матеріали до проекту рішення (6 арк.)
5. Електронна версія зазначених документів.

Депутат Київської міської ради **Ю. М. Сиротюк**

08/231-1448/пр
24.03.2016

КИЇВСЬКА МІСЬКА РАДА

№ 3

І сесія VIII скликання

РІШЕННЯ

_____№_____

Про надання дозволу на розроблення проекту землеустрою щодо відведення земельної ділянки НАЦІОНАЛЬНОМУ ЮРИДИЧНОМУ УНІВЕРСИТЕТУ ІМЕНІ ЯРОСЛАВА МУДРОГО на вул. Металістів, 17 у Солом'янському районі м. Києва для обслуговування житлового будинку з нежитловими (вбудованими) приміщеннями - навчального корпусу

Київська міська рада
Департамент земельних ресурсів
Код земельної ділянки:
69:061:001

Проект рішення (екз.1)
ПР-9302
від 23.03.2016 до справи
К-26351

2 347008 093022

Розглянувши клопотання про надання дозволу на розроблення проекту землеустрою щодо відведення земельної ділянки НАЦІОНАЛЬНОМУ ЮРИДИЧНОМУ УНІВЕРСИТЕТУ ІМЕНІ ЯРОСЛАВА МУДРОГО на вул. Металістів, 17 у Солом'янському районі м. Києва та додані документи, керуючись статтями 9, 123 Земельного кодексу України, пунктами 4, 6 прикінцевих та перехідних положень Закону України „Про внесення змін до деяких законодавчих актів України щодо розмежування земель державної та комунальної власності", пунктом 34 частини 1 статті 26 Закону України „Про місцеве самоврядування в Україні", Київська міська рада

ВИРІШИЛА:

1. Надати дозвіл на розроблення проекту землеустрою щодо відведення земельної ділянки НАЦІОНАЛЬНОМУ ЮРИДИЧНОМУ УНІВЕРСИТЕТУ ІМЕНІ ЯРОСЛАВА МУДРОГО на вул. Металістів, 17 у Солом'янському районі м. Києва орієнтовною площею 0,34 га (земельна ділянка державної власності) в постійне користування для обслуговування житлового будинку з нежитловими (вбудованими) приміщеннями - навчального корпусу згідно з план-схемою (додаток до рішення) (К-26351).

2. Контроль за виконанням цього рішення покласти на постійну комісію Київської міської ради з питань містобудування, архітектури та землекористування.

Київський міський голова В.Кличко

ПОДАННЯ:

Директор
Департаменту земельних ресурсів
виконавчого органу Київської міської ради
(Київської міської державної адміністрації) О. Поліщук

Начальник управління аналітично-правової роботи
Департаменту земельних ресурсів
виконавчого органу Київської міської ради
(Київської міської державної адміністрації) А. Гаврин

ПОГОДЖЕНО:

Постійна комісія Київської міської ради
з питань містобудування, архітектури та землекористування

Голова О. Міщенко

Секретар І. Картавий

Начальник управління
правового забезпечення діяльності
Київської міської ради В. Слончак

Постійна комісія Київської міської ради
з питань культури, туризму та інформаційної політики

Голова В. Муха

Секретар О. Поживанов

ПОЯСНЮВАЛЬНА ЗАПИСКА

№ ПЗ-16728 від 04.03.2016

до проекту рішення Київської міської ради:

Про надання дозволу на розроблення проекту землеустрою щодо відведення земельної ділянки НАЦІОНАЛЬНОМУ ЮРИДИЧНОМУ УНІВЕРСИТЕТУ ІМЕНІ ЯРОСЛАВА МУДРОГО на вул. Металістів, 17 у Солом'янському районі м. Києва для обслуговування житлового будинку з нежитловими (вбудованими) приміщеннями - навчального корпусу

До справи
№ К-26351

2 347011 567282

1. Юридична особа:

Назва	***НАЦІОНАЛЬНИЙ ЮРИДИЧНИЙ УНІВЕРСИТЕТ ІМЕНІ ЯРОСЛАВА МУДРОГО***
Клопотання	***від 26.02.2016 № К-26351***

2. Відомості про земельну ділянку (кадастровий № 8000000000:69:061:0001к)

Місце розташування (адреса)	***м. Київ, р-н Солом'янський, вул. Металістів, 17***
Площа	***0,34 га***
Вид та термін користування	***Постійне користування***
Цільове призначення	***для обслуговування житлового будинку з нежитловими (вбудованими) приміщеннями - навчального корпусу***

3. Обґрунтування прийняття рішення

На клопотання зацікавленої особи відповідно до ст. 9, 123 Земельного кодексу України Департаментом земельних ресурсів виконавчого органу Київської міської ради (Київської міської державної адміністрації) розроблено проект рішення Київської міської ради.

4. Мета прийняття рішення.

Метою прийняття рішення є забезпечення реалізації встановленого Земельним кодексом України права особи на оформлення права користування (власності) на землю.

5. Особливі характеристики ділянки.

Наявність будівель і споруд на ділянці:

Забудована Орієнтовна площа забудови - 0,12 га.
Відсоток забудови - 35 %.

На земельній ділянці розташований житловий будинок з нежитловими (вбудованими) приміщеннями - навчальний корпус, власником якого, згідно свідоцтва про право власності на нерухоме майно від 16.12.2015 № 49989341, є держава Україна в особі Міністерства освіти і науки України, (витяг з Державного реєстру речових прав на нерухоме майно про реєстрацію права власності від 16.12.2015 № 49990712).

Згідно витягу з Державного реєстру речових прав на нерухоме майно про реєстрацію іншого речового права від 17.12.2015 № 50132319, право набувачем на вказаний об'єкт нерухомого майна є Національний юридичний університет імені Ярослава Мудрого.

Заступник міського голови – секретар Київської міської ради

Міщенку О.Г.
Мусі В.В.
Слончаку В.В.

Прошу розглянути проект рішення від 24.03.2016 №08/231-1448/ПР в установленому порядку.

Дутці Л.Я.

Для контролю за проходженням та тиражування.

Юнаковій С.М.

В.ПРОКОПІВ

"24" березня 2016 року
№ 08/231-1448/ПР

Інші особливості:

Згідно даних міського земельного кадастру земельна ділянка обліковується за Державним інститутом підготовки кадрів на підставі технічного звіту по встановленню зовнішніх меж землекористувань.

Земельна ділянка надається із земель державної власності.

Земельна ділянка не потрапляє до Зеленої зони та інших зон обтяження.

6. Стан нормативно-правової бази у даній сфері правового регулювання.

Загальні засади та порядок отримання дозволу на розроблення документації із землеустрою визначено ст. 9, 123 Земельного кодексу України.

7. Фінансово-економічне обґрунтування.

Реалізація рішення не потребує додаткових витрат міського бюджету.

8. Прогноз соціально-економічних та інших наслідків прийняття рішення.

Наслідками прийняття розробленого проекту рішення стане:

- реалізація зацікавленою особою своїх прав щодо використання земельної ділянки;

Доповідач: директор департаменту земельних ресурсів Поліщук О.Г.

Директор Департаменту
земельних ресурсів **Поліщук О.Г.**

08/231-1448/ПР
24.03.2016

ВИКОНАВЧИЙ ОРГАН КИЇВСЬКОЇ МІСЬКОЇ РАДИ
(КИЇВСЬКА МІСЬКА ДЕРЖАВНА АДМІНІСТРАЦІЯ)

ДЕПАРТАМЕНТ ЗЕМЕЛЬНИХ РЕСУРСІВ

вул. Хрещатик, 32-а, м. Київ, 01601, тел. (044) 279-58-72, ф. (044) 288-07-57,
КБУ" Контактний центр міста Києва"(044) 15-51, E-mail: dep@kiev.zem.kiev.ua Код ЄДРПОУ 26199097

23.03.2016 № 057052- 5390
на № _____від

Заступнику міського голови –
секретарю Київради
В.ПРОКОПІВУ

Шановний Володимире Володимировичу!

Департамент земельних ресурсів виконавчого органу Київської міської ради (Київської міської державної адміністрації) підготував проект рішення Київської міської ради „Про надання дозволу на розроблення проекту землеустрою щодо відведення земельної ділянки НАЦІОНАЛЬНОМУ ЮРИДИЧНОМУ УНІВЕРСИТЕТУ ІМЕНІ ЯРОСЛАВА МУДРОГО на вул. Металістів, 17 у Солом'янському районі м. Києва для обслуговування житлового будинку з нежитловими (вбудованими) приміщеннями – навчального корпусу" (справа К-26351) та направляє для подальшого розгляду у відповідних комісіях Київської міської ради, відповідно до регламенту Київської міської ради, затвердженого рішенням Київради від 12.11.2014 № 351/351

З повагою
Директор департаменту О.Поліщук

08/231-1455/пр
24.03.2016

№4

КИЇВСЬКА МІСЬКА РАДА

І сесія VIII скликання

РІШЕННЯ

_____№_____

Про надання дозволу на розроблення проекту землеустрою щодо відведення земельної ділянки Департаменту культури виконавчого органу Київської міської ради (Київської міської державної адміністрації) на вул. Анатолія Луначарського, 1б у Дніпровському районі м. Києва для експлуатації та обслуговування будівлі закладу культури (театр ляльок)

Київська міська рада
Департамент
земельних ресурсів
Код земельної ділянки:
60:177:001

Проект рішення (екз.1)
ПР-9307
від 23.03.2016 до справи
К-25892
2 347008 093077

Розглянувши клопотання про надання дозволу на розроблення проекту землеустрою щодо відведення земельної ділянки Департаменту культури виконавчого органу Київської міської ради (Київської міської державної адміністрації) на вул. Анатолія Луначарського, 1б у Дніпровському районі м. Києва та додані документи, керуючись статтями 9, 123 Земельного кодексу України, Законом України „Про внесення змін до деяких законодавчих актів України щодо розмежування земель державної та комунальної власності", пунктом 34 частини 1 статті 26 Закону України „Про місцеве самоврядування в Україні", Київська міська рада

ВИРІШИЛА:

1. Надати дозвіл на розроблення проекту землеустрою щодо відведення земельної ділянки Департаменту культури виконавчого органу Київської міської ради (Київської міської державної адміністрації) на вул. Анатолія Луначарського, 1б у Дніпровському районі м. Києва орієнтовною площею 0,57 га (земельна ділянка комунальної власності територіальної громади міста Києва) в постійне користування для експлуатації та обслуговування будівлі закладу культури (театр ляльок) згідно з план-схемою (додаток до рішення) (К-25892).

2. Контроль за виконанням цього рішення покласти на постійну комісію Київської міської ради з питань містобудування, архітектури та землекористування.

Київський міський голова В.Кличко

ПОДАННЯ:

Директор Департаменту земельних ресурсів
виконавчого органу Київської міської ради
(Київської міської державної адміністрації) О.Поліщук

Начальник управління аналітично-правової
роботи Департаменту земельних ресурсів
виконавчого органу Київської міської ради
(Київської міської державної адміністрації) А.Гавриш

ПОГОДЖЕНО:

Постійна комісія Київської міської ради
з питань містобудування, архітектури та
землекористування

Голова комісії О.Міщенко

Секретар комісії І.Картавий

Начальник управління
правового забезпечення діяльності
Київської міської ради В.Слончак

Постійна комісія Київської міської ради
з питань культури, туризму та інформаційної політики

Голова В. Муха

Секретар О. Поживанов

8. Прогноз соціально-економічних та інших наслідків прийняття рішення.

Наслідками прийняття розробленого проекту рішення стане:

- реалізація зацікавленою особою своїх прав щодо використання земельної ділянки;

Доповідач: директор департаменту земельних ресурсів Поліщук О.Г.

Директор Департаменту
земельних ресурсів **Поліщук О.Г.**

ПОЯСНЮВАЛЬНА ЗАПИСКА

№ ПЗ-16262 від 18.02.2016

до проекту рішення Київської міської ради:

Про надання дозволу на розроблення проекту землеустрою щодо відведення земельної ділянки Департаменту культури виконавчого органу Київської міської ради (Київської міської державної адміністрації) на вул. Анатолія Луначарського, 1б у Дніпровському районі м. Києва для експлуатації та обслуговування будівлі закладу культури (театр ляльок)

До справи
№ К-25892

2 347011 562621

1. Юридична особа:

Назва	***Департамент культури виконавчого органу Київської міської ради (Київської міської державної адміністрації)***
Клопотання	***від 14.12.2015 № К-25892***

2. Відомості про земельну ділянку (кадастровий № 8000000000:66:177:0001к)

Місце розташування (адреса)	***м. Київ, р-н Дніпровський, вул. Анатолія Луначарського, 1б***
Площа	***0,57 га***
Вид та термін користування	***Постійне користування***
Цільове призначення	***для експлуатації та обслуговування будівлі закладу культури (театр ляльок)***

3. Обґрунтування прийняття рішення

На клопотання зацікавленої особи відповідно до ст. 9, 123 Земельного кодексу України Департаментом земельних ресурсів виконавчого органу Київської міської ради (Київської міської державної адміністрації) розроблено проект рішення Київської міської ради.

4. Мета прийняття рішення.

Метою прийняття рішення є забезпечення реалізації встановленого Земельним кодексом України права особи на оформлення права користування (власності) на землю.

5. Особливі характеристики ділянки.

Наявність будівель і споруд на ділянці:

Забудована , на земельній ділянці розташована будівля загальною площею 2750,6 кв. м., яка обліковується на балансі Департаменту культури згідно рішення виконавчого комітету Дніпровської районної ради народних депутатів від 13.10.1986 № 860.

Інші особливості:

Земельна ділянка передбачена до відведення із земель комунальної власності територіальної громади м. Києва. Орієнтовна площа забудови 30%.

6. Стан нормативно-правової бази у даній сфері правового регулювання.

Загальні засади та порядок отримання дозволу на розроблення документації із землеустрою визначено ст. 9, 123 Земельного кодексу України.

7. Фінансово-економічне обґрунтування.

Реалізація рішення не потребує додаткових витрат міського бюджету.

Заступник міського голови – секретар Київської міської ради

Міщенку О.Г.
Мусі В.В.
Слончаку В.В.

Прошу розглянути проект рішення від 24.03.2016 №08/231-1455/ПР в установленому порядку.

Дутці Л.Я.

Для контролю за проходженням та тиражування.

Юнаковій С.М.

В.ПРОКОПІВ

"24" березня 2016 року
№ 08/231-1455/ПР

08/231-1455/ПР
24.03.2016

ВИКОНАВЧИЙ ОРГАН КИЇВСЬКОЇ МІСЬКОЇ РАДИ
(КИЇВСЬКА МІСЬКА ДЕРЖАВНА АДМІНІСТРАЦІЯ)

ДЕПАРТАМЕНТ ЗЕМЕЛЬНИХ РЕСУРСІВ

вул. Хрещатик, 32-а, м. Київ, 01601, тел. (044) 279-58-72, ф. (044) 288-07-57,
КБУ" Контактний центр міста Києва"(044) 15-51, E-mail: dep@kievzem.kiev.ua Код ЄДРПОУ 26199097

23.03.2016 № 057052-5371
на № _____ від

Заступнику міського голови –
секретарю Київради
В. ПРОКОПІВУ

Шановний Володимире Володимировичу!

Департамент земельних ресурсів виконавчого органу Київської міської ради (Київської міської державної адміністрації) підготував проект рішення Київської міської ради "Про надання дозволу на розроблення проекту землеустрою щодо відведення земельної ділянки Департаменту культури виконавчого органу Київської міської ради (Київської міської державної адміністрації) на вул. Анатолія Луначарського, 1б у Дніпровському районі м. Києва для експлуатації та обслуговування будівлі закладу культури (театр ляльок) (справа К-25892) та направляє для подальшого розгляду у відповідних комісіях Київської міської ради, відповідно до регламенту Київської міської ради, затвердженого рішенням Київради від 12.11.2014 № 351/351.

З повагою
Директор департаменту О. Поліщук

№ 5

КИЇВСЬКА МІСЬКА РАДА

VIII СКЛИКАННЯ

ПОСТІЙНА КОМІСІЯ З ПИТАНЬ МІСТОБУДУВАННЯ, АРХІТЕКТУРИ ТА ЗЕМЛЕКОРИСТУВАННЯ

01044, м. Київ, вул. Хрещатик, 36, к. 1007 *тел./факс (044) 202-73-09*

№ 08/281-397є

Витяг з протоколу № 9
засідання постійної комісії Київської міської ради з питань
містобудування, архітектури та землекористування
від 05.04.2016

10.2.7. СЛУХАЛИ: Кадастрова справа **А-21792**
Повторний розгляд проекту рішення «Про передачу земельної ділянки товариству з обмеженою відповідальністю «АКВАПЛАЗ» для експлуатації та обслуговування адміністративної будівлі на вул. Великій Житомирській, 32 у Шевченківському районі м. Києва».
(ПР-8547 від 27.01.2016)

На пленарному засіданні сесії Київської міської ради 17.03.2016 *питання було знято для додаткового вивчення у постійній комісії Київської міської ради з питань містобудування, архітектури та землекористування (для з'ясування, в якому стані був нежилий будинок (пам'ятка архітектури) у 2010 році, на момент укладення договору купівлі-продажу, і в якому він стані на сьогоднішній день).*

Земельна ділянка площею 0,1006 га – в оренду на 15 років.

УХВАЛИЛИ: ***1. Відкласти розгляд проекту рішення*** «Про передачу земельної ділянки товариству з обмеженою відповідальністю «АКВАПЛАЗ» для експлуатації та обслуговування адміністративної будівлі на вул. Великій Житомирській, 32 у Шевченківському районі м. Києва».

2. Направити вищезазначений проект рішення разом з матеріалами кадастрової справи А-21792 на розгляд постійної комісії Київської міської ради з питань культури, туризму та інформаційної політики.

3. Повернутись до розгляду цього питання після надання витягу з протоколу засідання постійної комісії Київської міської ради з питань культури, туризму та інформаційної політики.

З протоколом вірно.

Голова комісії **О. Г. Міщенко**

Секретар комісії **І. Л. Картавий**

Ще є пропозиції?
Пан Гусовський, будь ласка, "Самопоміч"! Включіть мікрофон!
Гусовський С.М.: Колеги! Пропоную, прошу зняти з розгляду

<--- 17 Марта 11 ч 21 м 54 с ---- Перший --->

питання в пункті 24, стосовно питань містобудування та землекористування, підпункт 6-й, про передачу земельної ділянки товариству "Аквaплаз", А-21792.

Це відома ситуація з будинком зі зміями, якщо ви пам"ятаєте, який знаходиться на Великій Житомирській, 32.

Дуже таке питання болюче. Це пам"ятка архітектури, яка руйнується.

Пропозиція зняти на доопрацювання в комісію по містобудуванню і з"ясувати, який був стан будівлі на момент набуття у власність товариством "Аквaплаз", і також стан будівлі на сьогоднішній день. Бо маємо, я думаю, нагоду пропонувати місту повернути цю будівлю у власність міста, бо є абсолютно безвідповідальне ставлення до цього... (Відключений мікрофон).

Головуючий: Завершити?

Включіть мікрофон, будь ласка!

Гусовському включіть мікрофон, завершити!

Гусовський С.М.: Тому пропоную зняти його з розгляду сьогодні з порядку денного і комісії доопрацювати це питання. Це перше.

І принагідно звертаючись до пана Володимира Бондаренка, ми, до речі, зараз йдуть дуже складні перемовини і спілкування з приводу конкурсу на посаду головного архітектора. Може ви встигнете підготуватись і доповісти нам сьогодні, наприклад, наприкінці пленарного засідання про те, що саме відбувається і який ви бачите вихід із ситуації, де дуже напружено питання стоїть стосовно довіри до того, як відбувається конкурс, як працює конкурсна комісія і які люди зараз виходять у фінал.

Дякую!

Головуючий: У першу чергу, ставлю на голосування пропозицію зняти і доопрацювати вищезазначене питання пана Гусовського.

Ставлю на голосування. Прошу визначатись!

Голосування:

За - 81, проти - 0, утр. - 4. Рішення прийнято.

Кочур, "Батьківщина"!

З зали: (Нічого не чути).

Кочур М.А.: Зняття...

Прокопів В.В.: Колеги, зараз по порядку денному всі питання. Всі інші - у відповідному пункті порядку денного.

Кочур М.А.: Можна обновити? 15 секунд втратила.

08/231-637/пр
01.02.2016

КИЇВСЬКА МІСЬКА РАДА

I СЕСІЯ VIII СКЛИКАННЯ

РІШЕННЯ

Надання – 6

17.03.2016

№

Про передачу земельної ділянки товариству з обмеженою відповідальністю «АКВАПЛАЗ» для експлуатації та обслуговування адміністративної будівлі на вул. Великій Житомирській, 32 у Шевченківському районі м. Києва

Київська міська рада
Департамент земельних ресурсів
Код земельної ділянки:
91:157:009

Проект рішення (екз.1)
ПР-8547
від 27.01.2016 до справи
А-21792
Заява ДЦ № 030-000187567-014
від 07.09.2015

2 347008 085478

Відповідно до статей 9, 83, 93, 120, 123, 124 Земельного кодексу України, статті 31 Закону України «Про оренду землі», Закону України «Про внесення змін до деяких законодавчих актів України щодо розмежування земель державної та комунальної власності», пункту 34 частини першої статті 26 Закону України «Про місцеве самоврядування в Україні», розглянувши заяву товариства з обмеженою відповідальністю «АКВАПЛАЗ» від 07.09.2015 № 030-000187567-014, враховуючи, що земельна ділянка зареєстрована в Державному земельному кадастрі (витяг з Державного земельного кадастру про земельну ділянку від 22.04.2015 № НВ-8000170882015) та право комунальної власності територіальної громади міста Києва на яку зареєстровано в установленому порядку (витяг з Державного реєстру речових прав на нерухоме майно про реєстрацію прав та їх обтяжень від 10.06.2015 № 38810371), Київська міська рада

ВИРІШИЛА:

1. Передати товариству з обмеженою відповідальністю «АКВАПЛАЗ», за умови виконання пункту 2 цього рішення, в оренду на 15 років земельну ділянку площею 0,1006 га (кадастровий номер 8000000000:91:157:0009, витяг з Державного земельного кадастру про земельну ділянку № НВ-8000170882015) для експлуатації та обслуговування адміністративної будівлі на вул. Великій Житомирській, 32 у Шевченківському районі м. Києва із земель комунальної власності територіальної громади міста Києва, у зв'язку з набуттям права власності на нерухоме майно (договір купівлі-продажу нежилого будинку від 18.01.2010 № 79, категорія земель – землі житлової та громадської забудови, заява ДЦ від 07.09.2015 № 030-000187567-014, справа А-21792).

2. Товариству з обмеженою відповідальністю «АКВАПЛАЗ»:

2.1. Виконувати обов'язки землекористувача відповідно до вимог статті 96 Земельного кодексу України.

2.2. У місячний термін надати до Департаменту земельних ресурсів виконавчого органу Київської міської ради (Київської міської державної адміністрації) документи, визначені чинним законодавством, для укладання договору оренди земельної ділянки.

2.3. Виконати вимоги, викладені в листі Департаменту земельних ресурсів виконавчого органу Київської міської ради (Київської міської державної адміністрації) від 04.09.2015 № 057041-15949.

2.4. Забезпечити вільний доступ для прокладання нових, ремонту та експлуатації існуючих інженерних мереж і споруд, розміщених у межах земельної ділянки.

2.5. Питання майнових відносин вирішувати в установленому порядку.

2.6. У разі необхідності проведення реконструкції чи нового будівництва питання оформлення дозвільної та проектно-кошторисної документації вирішувати в порядку, визначеному чинним законодавством України.

2.7. Питання пайової участі та укладення з Департаментом економіки та інвестицій виконавчого органу Київської міської ради (Київської міської державної адміністрації) договору про пайову участь вирішувати в порядку та випадках, встановлених законодавством.

3. Попередити землекористувача, що право користування земельною ділянкою може бути припинено відповідно до статей 141, 143 Земельного Кодексу України.

4. Контроль за виконанням цього рішення покласти на постійну комісію Київської міської ради з питань містобудування, архітектури та землекористування.

Київський міський голова В.Кличко

ПОДАННЯ:

Директор Департаменту земельних ресурсів
виконавчого органу Київської міської ради
(Київської міської державної адміністрації) О.Поліщук

Начальник управління
аналітично-правової роботи
Департаменту земельних ресурсів
виконавчого органу Київської міської ради
(Київської міської державної адміністрації) А.Гавриш

ПОГОДЖЕНО:

Постійна комісія Київської міської ради
з питань містобудування, архітектури та
землекористування

Голова комісії О.Міщенко

Секретар комісії І.Картавий

Начальник управління
правового забезпечення діяльності
Київської міської ради В.Державін

КИЇВСЬКА МІСЬКА РАДА

VIII СКЛИКАННЯ

ПОСТІЙНА КОМІСІЯ З ПИТАНЬ МІСТОБУДУВАННЯ, АРХІТЕКТУРИ ТА ЗЕМЛЕКОРИСТУВАННЯ

01044, м. Київ, вул. Хрещатик, 36, к. 1007 *тел./факс (044) 202-73-09*

№ 08/281-187к

Витяг з протоколу № 5
засідання постійної комісії Київської міської ради з питань
містобудування, архітектури та землекористування
від 01.03.2016

10.1.13. СЛУХАЛИ: Кадастрова справа **А-21792**
Проект рішення «Про передачу земельної ділянки товариству з обмеженою відповідальністю «АКВАПЛАЗ» для експлуатації та обслуговування адміністративної будівлі на вул. Великій Житомирській, 32 у Шевченківському районі м. Києва».
(ПР-8547 від 27.01.2016)

Земельна ділянка площею 0,1006 га – в оренду на 15 років.

УХВАЛИЛИ: ***Підтримати проект рішення*** «Про передачу земельної ділянки товариству з обмеженою відповідальністю «АКВАПЛАЗ» для експлуатації та обслуговування адміністративної будівлі на вул. Великій Житомирській, 32 у Шевченківському районі м. Києва» ***за умови доповнення пункту 2 цього проекту рішення після підпункту 2.1. підпунктом 2.2. такого змісту: «2.2. Виконувати передбачені Законом України «Про охорону культурної спадщини» вимоги щодо забезпечення збереження пам`ятки, утримання її в належному стані на земельній ділянці, що передається в оренду, а також умови охоронного договору».***

Відповідно підпункти 2.2., 2.3., 2.4., 2.5., 2.6., 2.7. вважати підпунктами 2.3.,2.4., 2.5., 2.6., 2.7, 2.8.

З протоколом вірно.

Голова комісії **О. Г. Міщенко**

Секретар комісії **І. Л. Картавий**

ПОЯСНЮВАЛЬНА ЗАПИСКА

№ ПЗ-14107 від 14.09.2015

до проекту рішення Київської міської ради:

"Про передачу земельної ділянки товариству з обмеженою відповідальністю "АКВАПЛАЗ" для експлуатації та обслуговування адміністративної будівлі на вул. Великій Житомирській, 32 у Шевченківському районі м. Києва"

До кадастрової справи
№ А-21792

2 347011 541077

1. Юридична особа:

Назва	***Товариство з обмеженою відповідальністю "АКВАПЛАЗ"***
Клопотання	***від 02.06.2015 № 37***
Згода (доручення) на проектування	-

2. Відомості про земельну ділянку (кадастровий № 8000000000:91:157:0009п)

Місце розташування (адреса)	***м. Київ, р-н Шевченківський, вул. Велика Житомирська, 32***
Площа	***0,1006 га***
Вид та термін користування	***Оренда на 15 років***
Цільове призначення	***для експлуатації та обслуговування адміністративної будівлі***
Нормативна грошова оцінка (за попереднім розрахунком*)	***12 679 218 грн. 13 коп. відповідно витягу з технічної документації ПР-00307 від 10.09.2015***

*Наведені розрахунки нормативної грошової оцінки не є остаточними і будуть уточнені відповідно до вимог чинного законодавства при підготовці документу, що посвідчує право на землю.

3. Обґрунтування прийняття рішення

Відповідно до статті 123 Земельного кодексу України, враховуючи витяг з Державного земельного кадастру про земельну ділянку від 22.04.2015 № НВ-8000170882015 та витяг з Державного реєстру речових прав на нерухоме майно про реєстрацію права комунальної власності від 10.06.2015 № 38810371, Департаментом земельних ресурсів розроблено проект рішення Київської міської ради щодо передачі (надання) земельної ділянки без зміни її меж та цільового призначення без складання документації із землеустрою.

4. Мета прийняття рішення.

Метою прийняття рішення є забезпечення реалізації встановленого Земельним кодексом України права особи на оформлення права користування (власності) на землю.

5. Особливі характеристики ділянки.

Наявність будівель і споруд на ділянці: ***Забудована нежитловою будівлею загальною площею 2035,9 кв.м, яка на праві власності належить ТОВ "АКВАПЛАЗ" (договір купівлі-продажу нежилого будинку від 18.01.2010 № 79, акт приймання-передачі від 12.02.2010). Орієнтовна площа забудови 70%.***

Інші особливості : ***Земельна ділянка відводиться із земель комунальної власності територіальної громади міста Києва. Рішенням Київради від 11.10.2005 № 214/3675 земельна ділянка була надана господарському департаменту МВС України в постійне користування для експлуатації та обслуговування адміністративної будівлі (державний акт від 14.04.2006). Розпорядженням КМДА від 02.03.2015 № 185 припинено господарському департаменту МВС України право користування цією ділянкою та передано її із земель державної до комунальної власності (акт приймання-передачі земельної ділянки від 20.05.2015). Згодом, в установленому порядку здійснено держану реєстрацію права комунальної власності на ділянку (витяг з Державного реєстру прав від 10.06.2015 № 38810371). Ділянка розташована в межах буферної зони Софії Київської та поза межами зелених зон міста.***

6. Стан нормативно-правової бази у даній сфері правового регулювання.

Загальні засади та порядок передачі земельних ділянок у власність чи користування юридичним особам визначено Земельним кодексом України та Тимчасовим порядком передачі (надання) земельних ділянок у користування або у власність із земель комунальної власності в місті Києві, затвердженим рішенням Київради від 28.02.2013 №63/9120.

7. Фінансово-економічне обґрунтування.

Реалізація рішення не потребує додаткових витрат міського бюджету.

Відповідно до Податкового Кодексу України, Закону України "Про оренду землі" та рішення Київради від 28.01.2015 №60/925 "Про Бюджет м.Києва на 2015 рік" (дод.10) орієнтовний розмір орендної плати складатиме ***1 267 921 грн. 81 коп. (10%)***

8. Прогноз соціально-економічних та інших наслідків прийняття рішення.

Наслідками прийняття розробленого проекту рішення стане:

- реалізація зацікавленою особою своїх прав щодо використання земельної ділянки;

Доповідач: директор департаменту земельних ресурсів Поліщук О.Г.

Директор Департаменту
земельних ресурсів **Поліщук О.Г.**

№ справи	Назва юридичної, фізичної особи Адреса ділянки	Площа	Цільове призначення Умови надання	Документи на ділянку, згода землекористувача, документи на майно, документи на будівництво (реконструкцію, реставрацію) реєстрація МБТІ, інша суттєва інформація
А-21792	Товариство з обмеженою відповідальністю "АКВАПЛАЗ", вул. Велика Житомирська, 32 у Шевченківському районі	0,1006 га	для експлуатації та обслуговування адміністративної будівлі оренда на 15 років	Земельна ділянка відводиться із земель комунальної власності територіальної громади міста Києва. Рішенням Київради від 11.10.2005 № 214/3675 земельна ділянка була надана господарському департаменту МВС України в постійне користування для експлуатації та обслуговування адміністративної будівлі (державний акт від 14.04.2006). Розпорядженням КМДА від 02.03.2015 № 185 припинено господарському департаменту МВС України право користування цією ділянкою та передано її із земель державної до комунальної власності (акт приймання-передачі земельної ділянки від 20.05.2015). Згодом, в установленому порядку здійснено держану реєстрацію права комунальної власності на ділянку (витяг з Державного реєстру прав від 10.06.2015 № 38810371). Ділянка розташована в межах буферної зони Софії Київської та поза межами зелених зон міста. Земельна ділянка забудована нежитловою будівлею загальною площею 2035,9 кв.м, яка на праві власності належить ТОВ "АКВАПЛАЗ" (договір купівлі-продажу нежилого будинку від 18.01.2010 № 79, акт приймання-передачі від 12.02.2010). Орієнтовна площа забудови 70%.

РОБОЧІ МАТЕРІАЛИ

Витяг з бази даних міського земельного кадастру від 11.09.2015р.

м. Київ, р-н Шевченківський

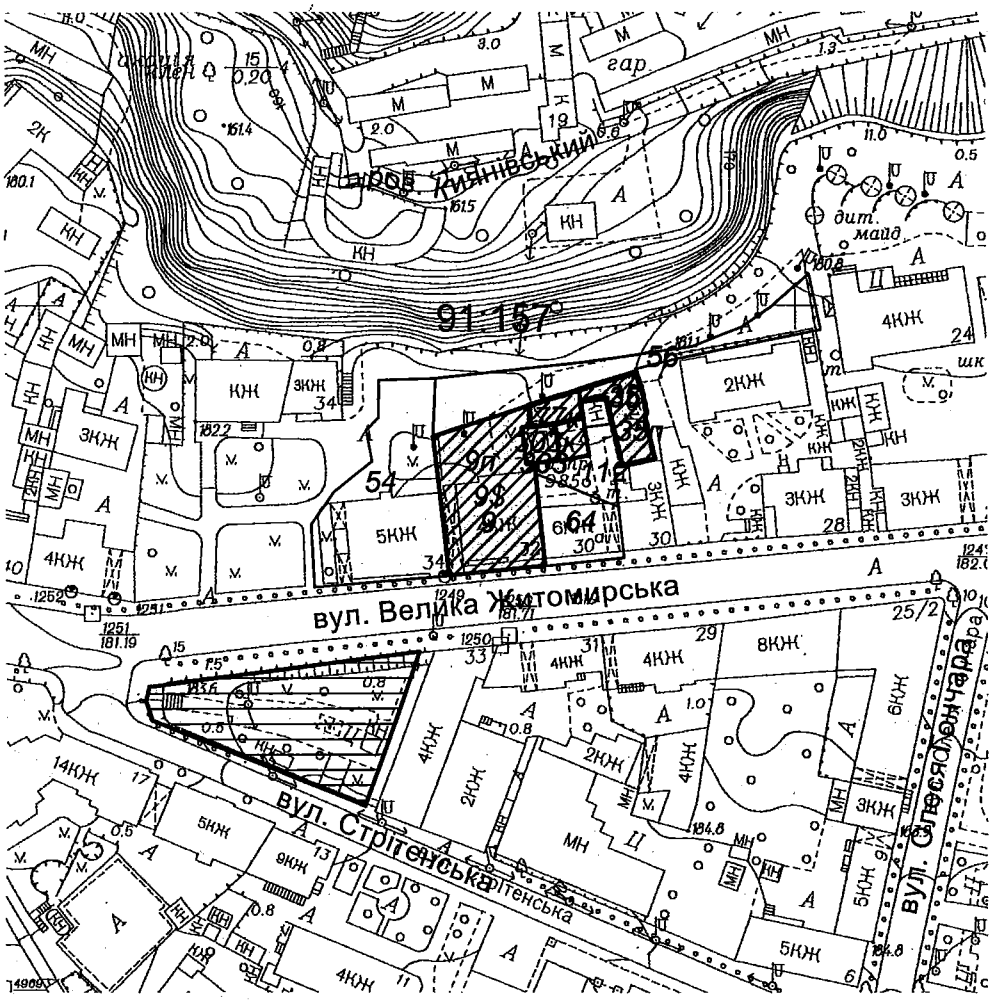

Масштаб 1:2000

**Черговий план м.Києва ведеться з 1995 року*

Замовлення № 15505

виготовлено КП "Київський інститут земельних відносин"

РЕЄСТР ЗЕМЕЛЬНИХ ДІЛЯНОК

Черговий план.

Код ділянки	Землекористувачі	Адреса ділянки	Опис ділянки	Вид права	Дата закінч. права
91:157:009	Господарський департамент МВС України	вул. Велика Житомирська, 32		Постійне користування	
91:157:035	Товариство з обмеженою відповідальністю "Рест Мон Групп"	вул. Велика Житомирська, 30 літ. Б		Право в процесі оформлення (Оренда на 10 років)	
91:157:035	Акціонерне товариство закритого типу "Промислово-фінансова компанія"Олгаз"	вул. Велика Житомирська, 30 літ. "Б"		Оренда на 10 років (термін дії скінчився)	04.10.2014
91:157:054	Комунальне підприємство по утриманню житлового господарства Шевченківського району м.Києва	вул. Велика Житомирська, 34			
91:157:056	Землі не надані у власність чи користування	вул. Велика Житомирська			
91:157:064	Комунальне підприємство по утриманню житлового господарства Шевченківського району м.Києва	вул. Велика Житомирська, 30а			
91:157:112	Землі не надані у власність чи користування		складське приміщення (ділянка N3)		
91:157:303	Філія кабельні мережі "Київенерго"	вул. Велика Житомирська, 30а	Ц-ТП 985		

Ділянки, що знаходяться на стадії розробки оформлення прав.

Код ділянки	Землекористувачі	Адреса ділянки	Стадія	Дата закінч. стадії
91:157:009$	Товариство з обмеженою відповідальністю "АКВАПЛАЗ"	вул. Велика Житомирська, 32	Наміри щодо викупу	
91:157:009п	Товариство з обмеженою відповідальністю "АКВАПЛАЗ"	вул. Велика Житомирська, 32	Проект: Оренда на 15 років	
91:157:035п	Товариство з обмеженою відповідальністю "Рест Мон Групп"	вул. Велика Житомирська, 30 (літ."Б")	Проект: Оренда на 10 років	
91:157:077к	Комунальне підприємство "Генеральна дирекція Київської міської ради з обслуговування іноземних представництв"	вул. Велика Житомирська, 30а	Згода: Оренда на 5 років	10.04.2008
91:157:303к	Публічне акціонерне товариство "КИЇВЕНЕРГО"	вул. Велика Житомирська, 30а	Клопотання: Оренда на 10 років	

Справа **А-21792**

д земельної ділянки: **91:157:009п**

Площа: **0.1006 га**

Адреса земельної ділянки: **Шевченківський р-н. вул. Велика Житомирська, 32**

Заявник: **ТОВ "АКВАПЛАЗ"**

Вид та термін користування: **Проект: Оренда на 15 років**

Цільове призначення: **1, для експлуатації та обслуговування адміністративної будівлі**

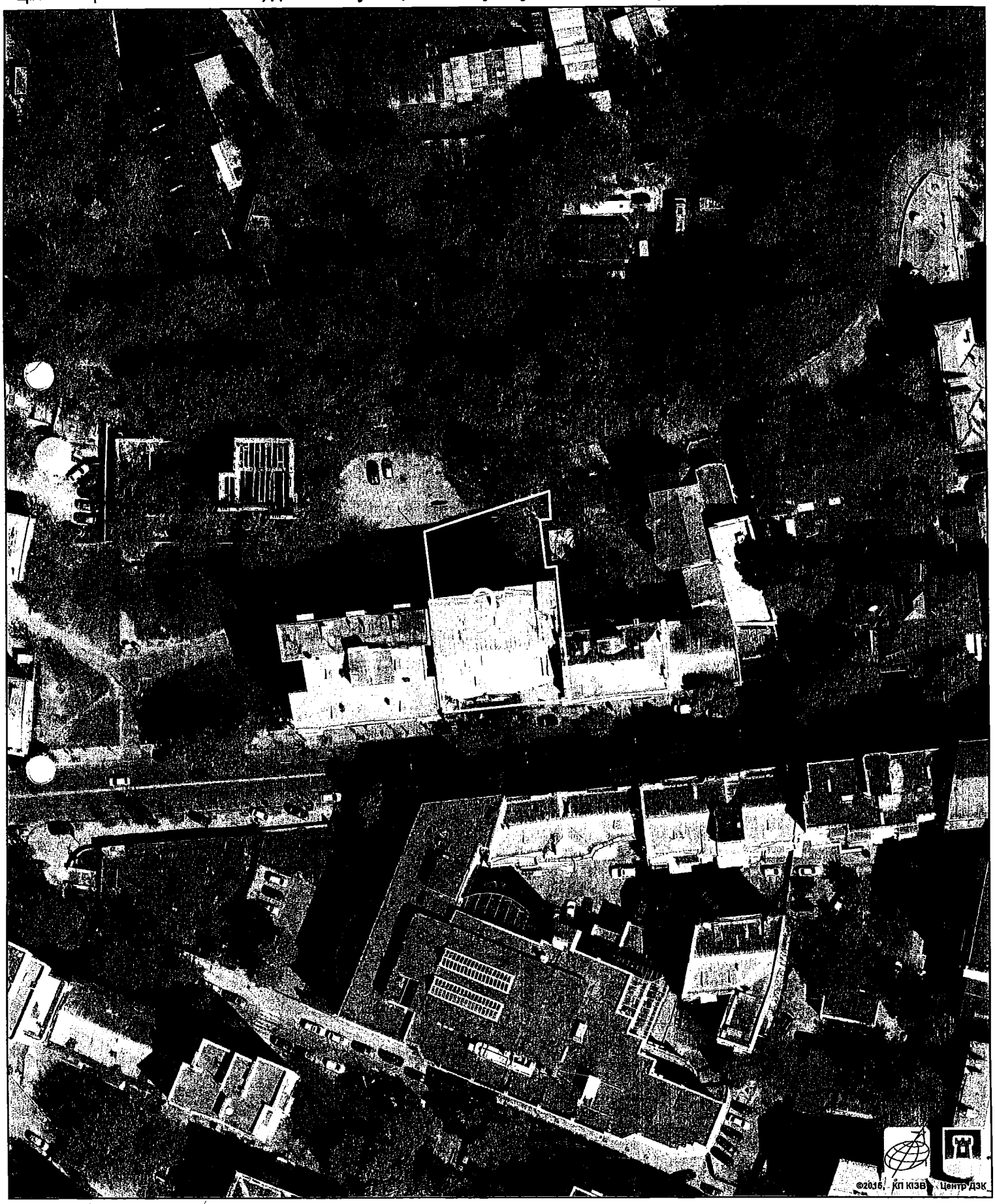

Растри аерофотозйомки 2014р.

виготовлено за допомогою ПК "Кадастр"

Оператор:Юсупова Валентина Анастасіївна

№ 6

УКРАЇНА
ШЕВЧЕНКІВСЬКА РАЙОННА В МІСТІ КИЄВІ
ДЕРЖАВНА АДМІНІСТРАЦІЯ
вул. Богдана Хмельницького, 24, м. Київ, 01030, тел. (044) 226-23-52, тел./факс 235-51-29
E-mail: zag.viddil@shev.gov.ua, www. shev.gov.ua, код ЄДРПОУ 37405111

08.04.2016 № 109/03/36-2968

На № _____ від _____

Голові постійної комісії Київської міської ради з питань культури, туризму та інформаційної політики Мухі В.В.

Шановна Вікторіє Вячеславівно!

З метою приведення статуту Державної дитячої хореографічної студії українського танцю «Барвіночок» у відповідність до вимог чинного законодавства України, просимо Вас розглянути на постійній комісії з питань культури, туризму та інформаційної політики та погодити проект статуту, що додається.

З повагою

Заступник голови Ю.Миколаєнко

Бріедіс А.
Кузьмінчук Ю., 235-50-89

ЗАТВЕРДЖЕНО

Розпорядження Шевченківської районної в місті Києві державної адміністрації
_____2016 № _____

СТАТУТ
ДЕРЖАВНОЇ ДИТЯЧОЇ ХОРЕОГРАФІЧНОЇ СТУДІЇ УКРАЇНСЬКОГО ТАНЦЮ «БАРВІНОЧОК»

ідентифікаційний код 21517291

м. Київ

2016

1. ЗАГАЛЬНІ ПОЛОЖЕННЯ

1.1. Статут Державної дитячої хореографічної студії українського танцю «Барвіночок» (далі - Статут) розроблений на підставі законів України «Про освіту», «Про позашкільну освіту», «Про культуру», Переліку типів позашкільних навчальних закладів, затвердженого постановою Кабінету Міністрів України від 06.05.2001 р. № 433 та Положення про початковий спеціалізований мистецький навчальний заклад (школу естетичного виховання), затвердженого наказом Міністерства культури і мистецтв України від 06.08.2001р. № 523, і є документом, який регламентує діяльність Державної дитячої хореографічної студії українського танцю «Барвіночок».

1.2. Державна дитяча хореографічна студія українського танцю «Барвіночок» (далі – Заклад) є початковим спеціалізованим мистецьким навчальним закладом (школою естетичного виховання), що належить до системи позашкільної освіти та є початковою ланкою спеціальної мистецької освіти.

1.3. Заклад засновано на комунальній власності територіальної громади міста Києва і, у відповідності до Закону України «Про освіту», має статус державного закладу освіти.

1.4. Засновником та власником Закладу є територіальна громада міста Києва (далі – Власник), від імені якої виступає Київська міська рада. Заклад належить до сфери управління Шевченківської районної в місті Києві державної адміністрації, безпосередньо підпорядкований Управлінню культури, туризму та охорони культурної спадщини Шевченківської районної в місті Києві державної адміністрації, є підзвітним та підконтрольним Департаменту культури виконавчого органу Київської міської ради (Київської міської державної адміністрації).

1.5. Заклад здійснює навчання і виховання громадян у позаурочний та позанавчальний час.

1.6. Заклад є юридичною особою, має самостійний баланс, розрахунковий, поточний, реєстраційний, та інші рахунки в установах банку, круглу печатку із своїм найменуванням, штампи, бланки та інші реквізити юридичної особи, зареєстровані у встановленому порядку, може мати власний логотип.

1.7. Заклад у своїй діяльності керується Конституцією України, законами України, актами Президента України, Кабінету Міністрів України, іншими нормативно-правовими актами, рішеннями Київської міської ради, розпорядженнями виконавчого органу Київської міської ради (Київської міської державної адміністрації) та Шевченківської районної в місті Києві державної адміністрації, наказами Департаменту культури виконавчого органу Київської міської ради (Київської міської державної адміністрації), Управління культури, туризму та охорони культурної спадщини Шевченківської районної в місті Києві державної адміністрації та цим Статутом.

1.8. Заклад здійснює естетичне виховання дітей та молоді через доступність до надбань вітчизняної і світової культури, готує підґрунтя для занять хореографією, а для найбільш обдарованих учнів – до вибору професії в галузі культури та мистецтва.

1.9. Мова навчання у Закладі визначається Конституцією України.

1.10. Повна назва Закладу: Державна дитяча хореографічна студія українського танцю «Барвіночок».

1.11. Скорочена назва: ДДХСУТ «Барвіночок».

1.12. Місце знаходження закладу: вул. Саратовська, 20, м. Київ, 04111 (юридична адреса: пр. Перемоги, 84-а, м. Київ, 03190).

2. ОСНОВНІ ЗАВДАННЯ ТА ОРГАНІЗАЦІЙНО-ПРАВОВІ ЗАСАДИ ДІЯЛЬНОСТІ ЗАКЛАДУ

2.1. Заклад проводить навчально-виховну, методичну, культурно-просвітницьку роботу.

2.2. Основними завданнями Закладу є:

- виховання громадянина України;
- вільний розвиток особистості, виховання поваги до народних звичаїв, традицій, національних цінностей українського народу, а також інших націй і народів;
- виховання в учнів поваги до Конституції України, патріотизму, любові до України, прав і свобод людини та громадянина, почуття власної гідності;
- естетичне виховання дітей та юнацтва;
- навчання дітей, підлітків, а при потребі й повнолітніх громадян різних видів мистецтва;
- створення умов для творчого, інтелектуального і духовного розвитку дітей та повнолітніх громадян;
- пошук та залучення до навчання здібних, обдарованих і талановитих дітей та молоді, розвиток і підтримка їх здібностей, обдарувань і талантів;
- задоволення духовних та естетичних потреб громадян.

2.3. З метою виконання завдань, що стоять перед Закладом, та забезпечення найбільш сприятливих умов для розвитку інтересів і здібностей учнів у Закладі можуть бути створені відділи (відділення).

2.4. Заклад має право створювати різні структурні підрозділи (класи, групи), що працюють на засадах самоокупності.

Положення, напрямки роботи, навчальні плани, програми структурного підрозділу розробляються і затверджуються директором Закладу за погодженням з Київським міським методичним центром закладів культури та навчальних закладів виконавчого органу Київської міської ради (Київської міської державної адміністрації)

Директор Закладу несе персональну відповідальність за діяльність структурного підрозділу.

2.5. Директор Закладу приймає рішення щодо створення відділу або відділення за погодженням з Департаментом культури виконавчого органу Київської міської ради (Київської міської державної адміністрації) та Управлінням культури, туризму та охорони культурної спадщини Шевченківської районної в місті Києві державної адміністрації.

Відділи (відділення) можуть створюватися у Закладі за наявності не менше трьох викладачів з одного виду мистецтв.

Відділи (відділення) сприяють організації навчально-виховного процесу, підвищенню якості викладання, виконавської та педагогічної майстерності, виконанню рішень педагогічної ради, навчальних планів та програм.

2.6. Очолює відділи (відділення) завідувач, що призначається наказом директора Закладу.

2.7. За розпорядженням Шевченківської районної в місті Києві державної адміністрації Заклад може входити до складу навчально-виховних комплексів, навчально-виховних об'єднань з дошкільними, загальноосвітніми та іншими навчальними закладами, створювати асоціації та інші організаційні структури.

2.8. Заклад може організовувати проведення на своїй навчально-виховній базі педагогічної практики студентів вищих мистецьких навчальних закладів.

2.9. Заклад може організовувати роботу своїх структурних підрозділів (класів) у приміщеннях загальноосвітніх, вищих навчальних закладів, підприємств, організацій відповідно до укладених угод із зазначеними закладами та установами.

2.10. Заклад проводить методичну роботу, спрямовану на вдосконалення програм, змісту, форм і методів навчання.

Відділи (відділення) проводять роботу з підвищення кваліфікації педагогічних працівників за напрямами діяльності. Підвищення кваліфікації може проводитись у формі курсів, семінарів, майстер-класів, відкритих уроків, підготовки лекцій, рефератів і за іншими організаційними формами.

Участь педагогічних працівників у заходах підвищення кваліфікації засвідчується керівником Закладу і є підставою для проведення атестації.

Заклад може надавати методичну допомогу педагогічним колективам, навчальним закладам регіону, молодіжним, дитячим, громадським організаціям.

3. ОРГАНІЗАЦІЯ НАВЧАЛЬНО–ВИХОВНОГО ПРОЦЕСУ

3.1. Право вступу до Закладу мають громадяни України. Іноземці та особи без громадянства, які перебувають в Україні на законних підставах, вступають до Закладу в порядку, встановленому для громадян України.

3.2. Приймання учнів до Закладу може здійснюватися протягом навчального року як без проведення конкурсу, так і за конкурсом на підставі заяви батьків або осіб, які їх замінюють. До заяви батьків або осіб, які їх замінюють, додається довідка медичного закладу про відсутність протипоказань до занять у Закладі та копія свідоцтва про народження.

Порядок і строки проведення вступних іспитів і вимоги до учнів під час проведення конкурсних іспитів визначаються педагогічною радою Закладу. Зарахування на навчання проводиться наказом директора Закладу.

3.3. Заклад проводить прийом на навчання дітей віком від 3 до 14 років. Для дітей дошкільного віку термін навчання визначається за бажанням батьків (осіб, що їх замінюють). Для учнів школи визначається термін навчання 8 років відповідно до типових навчальних планів і програм, затверджених Міністерством культури України. Для дітей дошкільного віку навчальний план та програми навчання затверджуються директором Закладу за погодженням з Київським міським методичним центром закладів культури та навчальних закладів виконавчого органу Київської міської ради (Київської міської державної адміністрації).

3.4. Документація Закладу, яка регламентує організацію та проведення навчально-виховного процесу і адміністративно-господарську діяльність, ведеться за зразками і формами, затвердженими Міністерством культури України відповідно до вимог законодавства України.

3.5. Заклад подає статистичні звіти у відповідності до вимог органів державної статистики.

3.6. Навчальний рік у Закладі починається 1 вересня.

Дата закінчення навчального року, терміни шкільних канікул визначаються директором Закладу згідно із строками, встановленими Міністерством освіти і науки, молоді і спорту України.

Комплектування груп здійснюється в період з 1 до 15 вересня, який вважається робочим часом викладача.

У канікулярні, вихідні, святкові та неробочі дні у разі необхідності Заклад може працювати за окремим планом, затвердженим директором Закладу.

Заклад створює безпечні умови навчання, виховання та праці.

3.7. У період епідемій Заклад може працювати за особливим режимом роботи, встановленим відповідним центральним органом виконавчої влади або органом місцевого самоврядування і затвердженим наказом директора Закладу.

3.8. Заклад працює за річним планом роботи.

3.9. Навчально-виховний процес у Закладі здійснюється за типовими навчальними планами та програмами, затвердженими Міністерством культури України. Заклад має право на основі типових навчальних планів і програм розробляти навчальні плани і програми з урахуванням регіональних особливостей та специфіки роботи Закладу за умови затвердження їх Департаментом культури виконавчого органу Київської міської ради (Київської міської державної адміністрації).

3.10. Експериментальні навчальні плани складаються Закладом з урахуванням типового навчального плану. Запровадження експериментальних навчальних планів здійснюється відповідно до законодавства України за спільним рішенням Міністерства культури України та Академії педагогічних наук України.

3.11. Навчально-виховний процес у Закладі здійснюється диференційовано, відповідно до індивідуальних можливостей, інтересів, нахилів, здібностей учнів з урахуванням їх віку, психофізичних особливостей, стану здоров'я.

Навчально-виховний процес поєднує індивідуальні і колективні форми роботи:

- індивідуальні та групові уроки;
- репетиції;
- перегляди навчальних робіт, вистави, конкурси, фестивалі, концерти;
- лекції, бесіди, екскурсії;
- позаурочні заходи.

3.12. Строки проведення контрольних заходів (контрольних уроків, іспитів) визначаються директором Закладу.

3.13. Основною формою навчально-виховної роботи є урок.

Тривалість одного уроку в Закладі визначається навчальними планами і програмами з урахуванням психофізіологічного розвитку та допустимого навантаження для різних вікових категорій і становить для учнів:

віком від 3 до 6 років – 30 хвилин;
віком від 6 до 7 років – 35 хвилин;
старшого віку – 45 хвилин.

Перерви між уроками є робочим часом педагогічного працівника.

Кількість, тривалість та послідовність навчальних занять і перерв між уроками визначається розкладами, що затверджуються заступником директора з навчальної роботи Закладу.

3.14. Відволікання учнів на роботи та заходи, не пов'язані з навчально-виховним процесом, за рахунок навчального часу забороняється, крім випадків, передбачених Кабінетом Міністрів України.

3.15. Порядок наповнюваності груп у Закладі визначається типовими навчальними планами початкових спеціалізованих мистецьких навчальних закладів (шкіл естетичного виховання), затвердженими Міністерством культури України.

Групи комплектуються залежно від профілю та можливостей організації навчально-виховного процесу, виходячи із середньої наповнюваності груп. Загальна кількість груп не може перевищувати їх кількості, що визначена розрахунком педагогічних годин.

Нормативом для розрахунку педагогічних годин є навчальні плани, обрані Закладом для організації навчального процесу.

3.16. У Закладі можуть функціонувати методичні об'єднання, відділи, відділення, що охоплюють учасників навчально-виховного процесу та спеціалістів певного професійного спрямування.

Методичні об'єднання створюються у позашкільному навчальному закладі для координації науково-методичної, організаційної та практичної діяльності Закладу з питань здобуття вихованцями, учнями, слухачами позашкільної освіти за різними напрямами.

3.17. Для оцінювання рівня навчальних досягнень учнів використовується 12-ти бальна система, що затверджена Міністерством культури України.

3.18. Оцінки навчальних досягнень учня за рік виставляються викладачем на підставі семестрового оцінювання з урахуванням оцінок, одержаних під час контрольних заходів. Оцінки за рік з предметів, з яких іспити не проводяться, є підсумковими.

Відповідно до навчальних планів підсумкова оцінка з предметів, з яких проводяться іспити, виставляється екзаменаційною комісією на підставі оцінок за рік та екзаменаційних оцінок.

Оцінка за рік з предметів навчального плану виставляється не пізніше ніж за 5 днів до закінчення навчального року.

Оцінка за рік може бути змінена рішенням педагогічної ради Закладу.

3.19. Питання, пов'язані зі звільненням учнів від здачі іспитів або перенесенням їх строків, вирішуються директором Закладу на підставі подання заступника директора з навчально-виховної роботи за наявності відповідних документів.

3.20. Питання щодо переведення учнів до наступного класу, призначення повторних перевідних контрольних заходів у зв'язку з невиконанням програмних вимог, призначення терміну здачі матеріалу з предметів, програмами яких контрольні заходи не передбачені, залишення на повторний рік навчання та виключення із Закладу (при умові систематичного невиконання навчальних планів та програм), видачі свідоцтв випускникам вирішуються педагогічною радою та затверджуються наказами директора Закладу.

Повторні перездачі повинні бути завершені, як правило, до 20 вересня наступного навчального року.

3.21. Випускникам Закладу, які в установленому порядку склали кваліфікаційні іспити, видається свідоцтво про позашкільну освіту в порядку, встановленому Міністерством освіти і науки, молоді і спорту України. Зразки документів про позашкільну освіту затверджуються Кабінетом Міністрів України. Виготовлення документів про позашкільну освіту для Закладу здійснюється за рахунок коштів місцевого бюджету.

3.22. Учням, які хворіли під час випускних іспитів, при умові повного виконання навчальних планів та програм, видається свідоцтво про позашкільну освіту на підставі річних оцінок.

3.23. Учням випускних класів, які не виконали у повному обсязі навчальні плани та програми, видається довідка про навчання в Закладі. Для одержання свідоцтва про позашкільну освіту цим учням надається право повторного іспиту (іспитів) у першому семестрі наступного навчального року.

3.24. Учні, які мають високі досягнення (10-12 балів) у вивченні всіх предметів за відповідний навчальний рік, нагороджуються похвальним листом «За високі досягнення у навчанні».

Рішення про заохочення приймається педагогічною радою за поданням заступника директора Закладу з навчально-виховної роботи.

3.25. За рішенням директора Закладу виключення учня може проводитися при невнесенні плати за навчання протягом двох місяців, у групах самоокупності – одного місяця.

3.26. Навчально-виховний процес у Закладі є вільним від втручання політичних партій, громадських, релігійних організацій.

4. УЧАСНИКИ НАВЧАЛЬНО-ВИХОВНОГО ПРОЦЕСУ

4.1. Учасниками навчально-виховного процесу в Закладі є:

- учні;
- директор, заступники директора;
- викладачі, концертмейстери;
- завідуюча костюмерної, спеціалісти, які залучені до навчально-виховного процесу;
- батьки або особи, які їх замінюють;
- представники підприємств, установ та організацій, які беруть участь у навчально-виховному процесі.

4.2. Учні Закладу мають гарантоване державою право на:

- здобуття позашкільної мистецької освіти відповідно до їх здібностей, обдарувань, уподобань та інтересів;
- добровільний вибір закладу та навчання певним видам мистецтв;
- безпечні й нешкідливі умови навчання та праці;
- користування навчальною базою Закладу;
- участь у конкурсах, оглядах, фестивалях, концертах тощо;
- повноцінні за змістом та тривалістю уроки;
- вільне вираження поглядів, переконань;
- захист від будь-яких форм експлуатації, психічного і фізичного насильства, від дій педагогічних та інших працівників, які порушують їх права, принижують честь і гідність.

4.3. Учні користуються правом переведення в межах студії та переведення до іншого закладу за наявності вільних місць. Переведення здійснюються за наказом директора Закладу.

4.4. Учні Закладу зобов'язані:

- оволодівати знаннями, вміннями, практичними навичками;
- підвищувати загальний культурний рівень;
- дотримуватися морально-етичних норм, бути дисциплінованими;
- брати посильну участь у різних видах трудової діяльності;
- дбайливо ставитися до державного, комунального і приватного майна;
- дотримуватися вимог цього Статуту.

4.5. Педагогічним працівником повинна бути особа з високими моральними якостями, яка має вищу педагогічну або іншу фахову освіту, належний рівень професійної підготовки, здійснює педагогічну діяльність, забезпечує результативність та якість своєї роботи, фізичний та психічний стан здоров'я якої дозволяє виконувати професійні обов'язки в Закладі.

4.6. Педагогічні працівники Закладу мають право на:

- внесення директору Закладу та органам управління культурою пропозицій щодо поліпшення навчально-виховного процесу, подання на розгляд директору Закладу та педагогічної ради пропозицій про моральне та матеріальне заохочення учнів, застосування стягнень до тих, хто порушує правила внутрішнього трудового розпорядку, що діють у Закладі;
- вибір форм підвищення педагогічної кваліфікації;
- участь у роботі методичних об'єднань, нарад, зборів, у заходах, пов'язаних з організацією навчально-виховної роботи;
- вибір педагогічно обґрунтованих форм, методів, засобів роботи з учнями;
- захист професійної честі, гідності відповідно до законодавства;
- соціальне та матеріальне заохочення за досягнення вагомих результатів у виконанні покладених на них завдань;
- об'єднання у професійні спілки, участь в інших об'єднаннях громадян, діяльність яких не заборонена чинним законодавством України.

4.7. Педагогічні працівники зобов'язані:

- виконувати навчальні плани та програми;
- надавати знання, формувати вміння і навички диференційовано, відповідно до індивідуальних можливостей, інтересів, нахилів, здібностей учнів;
- сприяти розвиткові інтелектуальних і творчих здібностей учнів відповідно до їх задатків та запитів, а також збереженню здоров'я;

- здійснювати педагогічний контроль за дотриманням учнями морально-етичних норм поведінки, дисциплінарних вимог;
- дотримуватися педагогічної етики, поважати гідність учня, захищати його від будь-яких форм фізичного, психічного насильства;
- виховувати своєю діяльністю повагу до принципів загальнолюдської моралі;
- берегти здоров'я учнів, захищати їх інтереси, пропагувати здоровий спосіб життя;
- виховувати повагу до батьків, жінки, старших за віком, до народних традицій та звичаїв, духовних і культурних надбань українського народу;
- виховувати особистим прикладом і настановами повагу до державної символіки, принципів загальнолюдської моралі;
- постійно підвищувати професійний рівень, педагогічну майстерність, загальну і політичну культуру;
- проводити роботу для залучення дітей та юнацтва до занять мистецтвом;
- вести документацію, пов'язану з виконанням посадових обов'язків (журнали, плани роботи тощо);
- дотримуватись вимог цього Статуту, виконувати правила внутрішнього трудового розпорядку та посадові обов'язки;
- брати участь у роботі педагогічної ради, методичних об'єднань, відділень, відділів, нарад, зборів, у заходах, пов'язаних з організацією навчально-виховної роботи;
- суворо дотримуватися морально-етичних норм поведінки;
- виконувати накази і розпорядження директора, заступника директора Закладу, органів, до сфери управління яких належить Заклад.

4.8. Викладачі, концертмейстери Закладу працюють відповідно до розкладу занять, затвердженого директором.

4.9. Педагогічні працівники Закладу підлягають атестації, як правило, один раз на п'ять років, відповідно до вимог законодавства України.

4.10. Обсяг педагогічного навантаження педагогічних працівників Закладу встановлюється директором згідно із вимогами законодавства України.

Норма годин на одну тарифну ставку педагогічних працівників Закладу становить 18 навчальних годин на тиждень. Оплата роботи здійснюється пропорційно до обсягу педагогічного навантаження.

Завідувачам відділень (відділів) здійснюється доплата в розмірі 10-15 відсотків від тарифної ставки.

Перерозподіл педагогічного навантаження протягом навчального року можливий у разі зміни кількості годин за окремими навчальними

програмами, що передбачається навчальним планом, у разі вибуття або зарахування учнів протягом навчального року або за письмовою згодою педагогічного працівника з додержанням законодавства України про працю.

Перерозподіл педагогічного навантаження в закладі у зв'язку з вибуттям або зарахуванням учнів протягом навчального року здійснюється директором Закладу.

Оплата праці працівників Закладу здійснюється відповідно до нормативно-правових актів Кабінету Міністрів України, Міністерства освіти і науки, молоді і спорту України, Міністерства культури України.

4.11. Не допускається відволікання педагогічних працівників від виконання професійних обов'язків, крім випадків, передбачених законодавством України.

4.12. Батьки учнів та особи, які їх замінюють, мають право:

- обирати і бути обраними до батьківського комітету та органів громадського самоврядування Закладу за їх наявності;
- звертатися до органів управління культурою, директора Закладу та органів громадського самоврядування Закладу з питань навчання та виховання дітей;
- брати участь у заходах, спрямованих на поліпшення організації навчально-виховного процесу та зміцнення матеріально-технічної бази Закладу;
- захищати законні інтереси учнів в органах громадського самоврядування Закладу та у відповідних державних, судових органах.

5. УПРАВЛІННЯ ЗАКЛАДОМ

5.1. Керівництво Закладом здійснює директор, яким може бути тільки громадянин України, що має вищу фахову освіту, стаж педагогічної роботи не менш як три роки, або стаж роботи у сфері культури не менше трьох років, володіє державною мовою та здатна за своїми діловими і моральними якостями, освітнім і професійним рівнем виконувати відповідні посадові обов'язки, успішно пройшов підготовку та атестацію керівних кадрів культури в порядку, встановленому Міністерством культури України.

Директор Закладу у своїй діяльності має бути зразком гідності, чесності, порядності та професіоналізму, дотримуватись дисципліни та норм етики, проявляти ввічливість, толерантність, тактовність та повагу до колег.

Директор закладу повинен здійснювати свою роботу, керуючись принципом недопущення конфліктів у колективі.

5.2. Директор Закладу призначається на посаду та звільняється з посади наказом директора Департаменту культури виконавчого органу Київської міської ради (Київської міської державної адміністрації) за

поданням голови Шевченківської районної в місті Києві державної адміністрації за конкурсом на контрактній основі.

Директор персонально відповідає за діяльність, майно та грошові кошти Закладу.

5.3. Директор Закладу організовує та забезпечує роботу бухгалтерії Закладу.

5.4. Директор Закладу:

- здійснює керівництво колективом;
- призначає на посади та звільняє з посад працівників Закладу;
- створює належні умови для підвищення фахового рівня працівників;
- організовує навчально-виховний процес;
- проводить діяльність з матеріально-технічного забезпечення роботи Закладу;
- забезпечує контроль за виконанням навчальних планів і програм, якістю знань, умінь та навичок учнів;
- створює належні умови для здобуття учнями початкової спеціальної мистецької освіти;
- забезпечує дотримання вимог щодо охорони дитинства, санітарно-гігієнічних та протипожежних норм, техніки безпеки, охорони праці;
- розпоряджається в установленому порядку майном і коштами Закладу, згідно з чинним законодавством України;
- організовує виконання кошторису доходів та видатків Закладу, відповідно до вимог Бюджетного кодексу України;
- в межах своєї компетенції укладає угоди з юридичними та фізичними особами в межах кошторису, затвердженого начальником Управління культури, туризму та охорони культурної спадщини Шевченківської районної в місті Києві державної адміністрації відповідно до загального кошторису по установам культури, який затверджений головою Шевченківської районної в місті Києві державної адміністрації;
- розробляє плани економічного і соціального розвитку, є розпорядником коштів Закладу;
- відповідно до чинного законодавства України в установленому порядку встановлює надбавки, доплати, порушує клопотання перед Управлінням культури, туризму та охорони культурної спадщини Шевченківської районної в місті Києві державної адміністрації про виплату премій, матеріальної допомоги та інших виплат працівникам Закладу в межах доведених на ці цілі бюджетних асигнувань або самостійно виплачує їх за умови набуття

статусу розпорядника коштів. Встановлені працівникам Закладу надбавки, доплати зазначаються у тарифікаційному списку, який подається на затвердження начальнику Управління культури туризму та охорони культурної спадщини Шевченківської районної в місті Києві державної адміністрації.

Виплата премій керівникам Закладу оформляється наказом начальника Управління культури туризму та охорони культурної спадщини Шевченківської районної в місті Києві державної адміністрації за погодженням з Департаментом культури виконавчого органу Київської міської ради(Київської міської державної адміністрації).

Виплата премій іншим працівникам Закладу оформляється наказом директора Закладу за погодженням з начальником Управління культури туризму та охорони культурної спадщини Шевченківської районної в місті Києві державної адміністрації в межах затверджених кошторисних призначень;

- представляє Заклад в усіх підприємствах, установах та організаціях і відповідає перед Засновником за результати діяльності Закладу;
- надає дозвіл на участь діячів науки, культури, членів творчих спілок, працівників культурно-просвітницьких закладів, підприємств, установ та організацій, інших юридичних або фізичних осіб у навчально-виховному процесі;
- забезпечує право учнів на захист від будь-яких форм фізичного або психічного насильства;
- забезпечує оперативне реагування в разі виникнення в закладі надзвичайних ситуацій та вживає дієвих заходів щодо їх ліквідації;
- видає у межах своєї компетенції накази та розпорядження і контролює їх виконання;
- застосовує заходи заохочення та дисциплінарні стягнення до працівників Закладу в межах своєї компетенції;
- затверджує посадові інструкції працівників Закладу;
- несе персональну відповідальність за виконання покладених на Заклад завдань та організацію навчально-виховного процесу.

5.5. Директор Закладу має заступників, які призначаються на посаду та звільняються з посади наказом начальника Управління культури, туризму та охорони культурної спадщини Шевченківської районної в місті Києві державної адміністрації за поданням директора Закладу.

На період відсутності директора Закладу (відпустка, відрядження, довготривала хвороба тощо) його обов'язки виконує заступник директора на підставі окремого наказу начальника Управління культури, туризму та охорони культурної спадщини Шевченківської районної в місті Києві державної адміністрації, який несе відповідальність за виконання покладених на Заклад завдань.

5.6. Доплати, надбавки, премії директору Закладу можуть бути встановлені наказом начальника Управління культури, туризму та охорони культурної спадщини Шевченківської районної в місті Києві державної адміністрації за умови погодження їх розмірів з Департаментом культури виконавчого органу Київської міської ради (Київської міської державної адміністрації).

5.7. Працівники Закладу призначаються на посади та звільняються з посад директором Закладу відповідно до законодавства України.

5.8. Права, обов'язки і відповідальність педагогічних та інших працівників Закладу визначені у посадових інструкціях, які затверджуються директором Закладу

5.9. . Заклад має педагогічну раду – постійно діючий колегіальний орган управління Закладом.

Директор Закладу є головою педагогічної ради.

За відсутності директора обов'язки голови педагогічної ради виконує заступник директора з навчальної роботи.

Обов'язки секретаря педагогічної ради виконує один з викладачів, який обирається строком на один рік.

5.10. Педагогічна рада об'єднує педагогічних працівників закладу і створюється з метою розвитку та вдосконалення навчально-виховного процесу, підвищення професійної майстерності та творчого зростання педагогічного колективу.

5.11. Педагогічна рада Закладу:

- розглядає план навчально-виховної і методичної роботи Закладу;
- обговорює заходи, які забезпечують високий рівень навчально-виховної і методичної роботи;
- заслуховує та обговорює доповіді, звіти керівника Закладу, його заступників, керівників відділів та окремих викладачів щодо стану навчально-виховної і методичної роботи в Закладі;
- розглядає плани заходів виконання інструктивних, методичних документів, які визначають організацію та зміст навчально-виховної роботи Закладу;
- визначає заходи підвищення кваліфікації педагогічних кадрів, упровадження в навчально–виховний процес досягнень науки та передового педагогічного досвіду;

- приймає рішення про видачу свідоцтв про закінчення Закладу, переведення учнів у наступний клас, залишення на повторний рік навчання, призначення переіспитів, виключення учнів із Закладу, нагородження Похвальними листами;
- обговорює заходи, пов'язані з проведенням набору учнів, визначає порядок і строки проведення вступних іспитів, вимоги до вступників;
- порушує клопотання про заохочення педагогічних працівників;
- вирішує інші основні питання навчально-виховної роботи.

На засіданнях педагогічної ради Закладу розглядаються в тому числі звернення, скарги, інформації, пропозиції, повідомлення членів трудового колективу, що стосуються навчально-виховного процесу, морально-психологічного клімату в колективі тощо.

5.12. Робота педагогічної ради проводиться відповідно до потреб Закладу. Обов'язковим є проведення засідань педагогічної ради на початку та в кінці навчального року, а також після кожної навчальної чверті.

5.13. Органом громадського самоврядування Закладу є загальні збори трудового колективу.

5.14. Рішенням загальних зборів створюється рада Закладу, що діє в період між загальними зборами.

Кількість членів ради Закладу визначається загальними зборами трудового колективу.

До складу ради Закладу входять керівники відділів (відділень), педагогічні працівники, представники громадських організацій та керівництва Закладу.

Засідання ради є правочинним, якщо в ньому бере участь не менше 2/3 її членів. Рішення приймаються більшістю голосів присутніх на засіданні членів ради. Рішення ради мають рекомендаційний характер. Засідання ради оформлюються протоколами.

5.15. У закладі, за рішенням загальних зборів або ради Закладу, можуть створюватись і діяти піклувальна рада, учнівський та батьківський комітети, а також комісії, асоціації тощо.

5.16. Директор Закладу не зобов'язаний виконувати рішення органів громадського самоврядування, якщо вони суперечать законодавству України та цьому Статуту.

6. ФІНАНСОВО-ГОСПОДАРСЬКА ДІЯЛЬНІСТЬ ТА МАТЕРІАЛЬНО-ТЕХНІЧНА БАЗА ЗАКЛАДУ

6.1. Фінансово-господарська діяльність Закладу провадиться відповідно до законодавства України та цього Статуту.

6.2. Заклад є бюджетною неприбутковою організацією.

6.3. Заклад самостійно веде фінансово-господарську діяльність і має статус розпорядника бюджетних коштів. Розпорядником бюджетних коштів є директор Закладу.

6.4. Фінансування Закладу здійснюється за рахунок коштів бюджету міста Києва та плати батьків (або осіб, що їх замінюють) за навчання учнів.

Бюджетні кошти спрямовуються на виконання у повному обсязі навчальних планів, обраних Закладом для організації навчально-виховного процесу, матеріальні витрати, пов'язані з виховною роботою, підготовку та перепідготовку кадрів, оплату праці, збереження і зміцнення матеріально-технічної бази, соціальний захист та матеріальне стимулювання трудового колективу.

Фінансування Закладу може здійснюватися також за рахунок додаткових джерел фінансування, не заборонених законодавством України.

Бюджетне фінансування Закладу не може зменшуватися або припинятися у разі наявності у Закладу додаткових джерел фінансування.

Бюджетні асигнування на здійснення діяльності Закладу та позабюджетні кошти не підлягають вилученню, крім випадків, передбачених чинним законодавством України, і використовуються виключно за призначенням.

6.5. Розрахунок навчальних годин по Закладу складається відповідно до планового контингенту учнів, установленого Департаментом культури виконавчого органу Київської міської ради (Київської міської державної адміністрації), у відповідності до навчальних планів, за якими працює Заклад.

Основою розрахунку фонду заробітної плати є:

- штатний розпис;
- середня педагогічна ставка за тарифікацією з урахуванням надбавок та підвищень;
- кількість педагогічних ставок за розрахунком навчальних годин;
- виплати стимулюючого характеру, грошова винагорода та матеріальна допомога у розмірах, визначених законами України «Про освіту», «Про культуру» та нормативно-правовими актами Кабінету Міністрів України, які визначають застосування вказаних Законів.

6.6. Розмір плати за навчання учнів встановлюється наказом директора Закладу один раз на рік, в порядку, визначеному Кабінетом Міністрів України, за попереднім погодженням з Департаментом культури виконавчого органу Київської міської ради (Київської міської державної адміністрації) та Шевченківською районною в місті Києві державною адміністрацією, якщо інше не встановлено законодавством України.

Діти з багатодітних сімей, діти із малозабезпечених сімей, діти-інваліди, діти-сироти і діти, позбавлені батьківського піклування, здобувають позашкільну освіту безоплатно.

Відповідно до частини 2 ст. 26 Закону України «Про позашкільну освіту» окремим категоріям громадян рішенням Київської міської ради можуть бути встановлені додаткові пільги по платі за навчання дітей у Закладі.

Відповідно до законодавства України додатковими джерелами формування коштів Закладу є:

- кошти, отримані за надання платних послуг відповідно до переліку платних послуг, які можуть надаватися державними навчальними закладами;
- кошти гуманітарної допомоги;
- добровільні грошові внески, матеріальні цінності підприємств, установ, організацій та окремих громадян;
- кредити банків;
- інші надходження не заборонені чинним законодавством.

Кошти, отримані Закладом з додаткових джерел фінансування, використовуються для провадження діяльності, передбаченої цим Статутом.

Відповідно до встановленого чинним законодавством України порядку розмір оплати за надання платних послуг визначається Закладом самостійно.

Встановлення для Закладу у будь-якій формі планових завдань з надання платних послуг не дозволяється.

6.7. Доходи Закладу у вигляді коштів, матеріальних цінностей та нематеріальних активів, одержаних Закладом від здійснення або на здійснення діяльності, передбаченої цим Статутом, звільняються від оподаткування.

6.8. Заклад у процесі провадження фінансово-господарської діяльності має право:

- в установленому порядку та в межах затвердженого кошторису доходів та видатків самостійно розпоряджатися коштами, одержаними ним від господарської та іншої діяльності відповідно до цього Статуту;
- користуватися безоплатно земельною ділянкою, на якій він розташований;
- розвивати власну матеріальну базу;
- списувати з балансу в установленому чинним законодавством порядку необоротні активи, які стали непридатними;
- володіти, користуватися та розпоряджатися майном відповідно до законодавства України та цього Статуту;
- виконувати інші дії, що не суперечать законодавству України та цьому Статуту.

6.9. Майно Закладу належить до комунальної власності територіальної громади міста Києва і закріплюється за ним або за Управлінням культури, туризму та охорони культурної спадщини

Шевченківської районної в місті Києві державної адміністрації на праві оперативного управління.

6.10. Заклад виключно за згодою Власника або уповноваженого ним органу має право: відчужувати закріплене за ним майно, надавати його в оренду або в безоплатне користування (позичку), передавати в заставу нерухоме майно, обладнання, інвентар та інші цінності, а також списувати з балансу основні засоби в установленому законодавством порядку.

6.11. Матеріально-технічна база Закладу включає приміщення, обладнання, засоби зв'язку, земельну ділянку, рухоме і нерухоме майно, що перебуває у його користуванні.

6.12. Збитки, завдані Закладу внаслідок порушення майнових прав юридичними та фізичними особами, відшкодовуються відповідно до чинного законодавства України.

6.13. Заклад в установленому порядку відкриває в територіальних органах Державного казначейства реєстраційні та спеціальні реєстраційні рахунки, має право першого підпису на платіжних документах, укладає договори (угоди) з юридичними та фізичними особами на закупівлю товарів робіт та послуг, а також здійснює інші заходи по організації фінансово-господарської діяльності Закладу.

Планування фінансово-господарської діяльності Закладу здійснюється самостійно шляхом складання кошторису в порядку та за формою, що визначається Міністерством фінансів України та виконавчим органом Київської міської ради (Київської міської державної адміністрації).

Заклад здійснює фінансово-господарську діяльність через власну бухгалтерію.

Оперативний та бухгалтерський облік результатів діяльності Закладу, фінансова, статистична та інша звітність надається у порядку, встановленому чинним законодавством України.

6.14. Ведення бухгалтерського обліку та звітності здійснюється бухгалтерією Закладу.

6.15. Заклад здійснює оперативний та бухгалтерський облік результатів своєї діяльності і надає фінансову, статистичну та іншу звітність у порядку, визначеному чинним законодавством України.

Фінансова звітність Закладу надається для узагальнення до централізованої бухгалтерії Управління культури, туризму та охорони культурної спадщини Шевченківської районної в місті Києві державної адміністрації та Департаменту комунальної власності міста Києва в установленому порядку.

6.16. Усі документи грошового, матеріального та кредитного характеру, які являють собою основу для приймання та видачі грошей або матеріальних цінностей та документів, скріплюються підписом директора та головного бухгалтера Закладу.

Звіт та баланс підписується директором Закладу і головним бухгалтером.

6.17. Ведення діловодства та звітності в Закладі здійснюється в установленому порядку.

7. ДІЯЛЬНІСТЬ ЗАКЛАДУ У РАМКАХ МІЖНАРОДНОГО СПІВРОБІТНИЦТВА

7.1. Заклад має право проводити міжнародний учнівський та педагогічний обмін у рамках освітніх, культурних програм, проектів, брати участь у міжнародних заходах.

7.2. Заклад має право укладати угоди про співробітництво, встановлювати прямі зв'язки з органами управління культурою, освітою, навчальними закладами, науковими установами, підприємствами, організаціями, громадськими об'єднаннями інших країн за погодженням з Управлінням культури, туризму та охорони культурної спадщини Шевченківської районної в місті Києві державної адміністрації.

8. ПРИПИНЕННЯ ДІЯЛЬНОСТІ ЗАКЛАДУ

8.1. Діяльність Закладу може бути припинена у випадку його реорганізації (злиття, приєднання, поділу, перетворення) або ліквідації.

8.2. Реорганізація або ліквідація Закладу може бути здійснена на підставі рішення Власника, у встановленому законодавством України порядку, або на підставі рішення суду в порядку та випадках, що передбачені чинним законодавством України.

8.3. Реорганізація чи ліквідація Закладу здійснюється комісією з припинення діяльності Закладу (далі – Комісія з припинення), яка утворюється Власником або органом, що прийняв рішення про припинення його діяльності. Порядок і строки проведення припинення діяльності Закладу, а також строки прийняття заяв претензій кредиторів визначаються Власником або органом, що прийняв рішення про припинення діяльності Закладу.

8.4. З моменту призначення комісії з припинення до неї переходять повноваження щодо управління Закладом. Комісія з припинення діяльності Закладу складає передавальний акт (розподільчий баланс, ліквідаційний баланс) і подає його на затвердження органу, який прийняв рішення про припинення діяльності Закладу.

8.5. Реорганізація чи ліквідація Закладу вважаються завершеними, а Заклад таким, що припинив свою діяльність, з моменту внесення до Єдиного державного реєстру юридичних осіб та фізичних осіб-підприємців запису про державну реєстрацію припинення юридичної особи.

8.6. При реорганізації або ліквідації Закладу працівникам, які звільняються, гарантується додержання їхніх прав та інтересів відповідно до трудового законодавства України.

8.7. У випадку реорганізації права та зобов'язання Закладу переходять до правонаступників відповідно до законодавства України або визначених навчальних закладів.

8.8. Майно і кошти Закладу використовуються власником виключно на розвиток позашкільної освіти у порядку, встановленому Кабінетом Міністрів України.

9. ДЕРЖАВНИЙ КОНТРОЛЬ ЗА ДІЯЛЬНІСТЮ ЗАКЛАДУ

9.1. Державний контроль за діяльністю Закладу здійснюють Міністерство освіти і науки, молоді та спорту України, Міністерство культури України, іншими органи центральної виконавчої влади та місцевого самоврядування у сфері управління якого перебуває Заклад.

9.2. Основною формою державного контролю за діяльністю Закладу є державна атестація Закладу, яка проводиться не менше ніж один раз на 10 років у порядку, встановленому Міністерством освіти і науки, молоді та спорту України.

ВИКОНАВЧИЙ ОРГАН КИЇВСЬКОЇ МІСЬКОЇ РАДИ
(КИЇВСЬКА МІСЬКА ДЕРЖАВНА АДМІНІСТРАЦІЯ)

ДЕПАРТАМЕНТ КУЛЬТУРИ

бульвар Т.Шевченка, 3, м. Київ, 01004, тел.: (044) 279-61-09, факс: 279-59-64
Код ЄДРПОУ 02231933

08.04.2016 № 060-2461
На № _____ від _____

В.о. начальника управління
культури, туризму та охорони
культурної спадщини
Шевчкенквської районної місті
Києві державної адміністрації)
Бріедіс А.П.

Шановна Алло Павлівно!

На Ваш лист від 18.02.2016 № 105, Департамент культури виконавчого органу Київської міської ради (Київської міської державної адміністрації) в межах компетенції повідомляє, що опрацював та погоджує статут Державної дитячої хореографічної студії українського танцю «Барвіночок».

Додаток на 10 арк.

З повагою

В.о. директора С. Анжияк

Медведчук
2796409

№ 7

ДЕПУТАТ

КИЇВСЬКОЇ МІСЬКОЇ РАДИ VIII СКЛИКАННЯ

"13" квітня 2016 р. № 08/279/81 059-149

Київська міська рада
13.04.2016 № 08/6297

Голові постійної комісії
Київської міської ради з
питань культури, туризму та
інформаційної політики
Мусі В.В.

Шановна Вікторіє В'ячеславівно!

Рішенням Київської міської ради 22.05.2013 №336/9393 "Про реорганізацію кінотеатрів комунальної власності територіальної громади міста Києва" передбачено реорганізацію кінотеатрів комунальної власності територіальної громади ("Братислава", "Київська Русь", "Лейпціг" "Ленінград", "Росія", "Флоренція", "Загреб", "ім. Т. Шевченка") шляхом їх приєднання до комунального підприємства виконавчого органу Київради (Київської міської державної адміністрації) "Київкінофільм". Контроль за виконанням зазначеного рішення покладено на постійну комісію з питань власності та постійну комісії з питань культури та туризму.

Відповідно до Закону України "Про статус депутатів місцевих рад" депутат місцевої ради як представник інтересів територіальної громади зобов'язаний виражати і захищати інтереси відповідної територіальної громади, виконувати їх доручення в межах своїх повноважень, наданих законом, брати активну участь у здійсненні місцевого самоврядування.

Останнім часом, під час проведення особистих зустрічей на виборчому окрузі, до мене неодноразово зверталися представники громади Оболоні, які висловили занепокоєння ситуацією навколо кінотеатру "Братислава" на вул. Мате Залки, 5. Підставою для занепокоєння стало закриття кінотеатру на ремонт. На моє депутатське звернення з цього приводу була надана відповідь, якою не зазначена, ані які ремонтні роботи проводяться в кінотеатрі, ані термінів їх виконання. Окрім того, надана інформація, що гроші на цей ремонт відсутні, і навряд чи знайдуться.

Враховуючи, що останнім часом в засобах масової інформації та соціальних мережах з'являється різна інформація щодо подальшої долі комунальних кінотеатрів, зокрема «Братислави», в тому числі щодо реконструкції, знесення цілісних майнових комплексів кінотеатрів, прошу на

черговому засіданні очолюваної Вами комісії створити робочу групу щодо перевірки діяльності комунального кінотеатру «Братислава», який перебуває на балансі комунального підприємства виконавчого органу Київради (Київської міської державної адміністрації) "Київкінофільм", вжиття заходів щодо відновлення функціонування кінотеатру «Братислава» на вул. Мате Залки 5 за цільовим призначенням та недопущення можливого знищення кінотеатру. На мою думку, доцільно долучити до робочої групи представників КП «Київкінофільм» та Департаменту культури виконавчого органу Київської міської ради (Київської міської державної адміністрації).

З повагою

Депутат Київської міської ради Г. Свириденко

0. 30.03

Муха

001 КМР

КИЇВСЬКА МІСЬКА РАДА
КОМУНАЛЬНЕ ПІДПРИЄМСТВО
«ВЕЧІРНІЙ КИЇВ»
Юридична адреса: 01030, м. Київ, вул. Богдана Хмельницького, будинок 26-Г.
Поштова адреса: 01001, м. Київ, вул. Володимирська, будинок 51-Б.
Поточний рахунок 26002001174852 в ПАТ «КБ «Хрещатик»
МФО 300670 КОД 16469058 ІПН 164690526076
E-mail: info@kreschatic.kiev.ua тел. (044) 234-27-59

Вечірній Київ
Хрещатик
Українська Столиця

N 8

Вих. № 205 від 30 березня 2016 року

Голові Київської міської ради
Кличку Віталію Володимировичу

Відповідно до частини другої статті 4 Закону України «Про реформування державних і комунальних друкованих засобів масової інформації», на підставі рішення Київської міської ради Рішення Київської міської ради від 16 квітня 2015 року № 408/1273 «Про реорганізацію комунальних підприємств» та Розпорядження Виконавчого органу Київської міської ради (Київської міської державної адміністрації) від 05.06.15 р. № 545 «Про організаційно-правові заходи щодо реорганізації комунальних підприємств» подаємо пропозицію трудового колективу друкованих засобів масової інформації **ГАЗЕТА «ВЕЧІРНІЙ КИЇВ», ГАЗЕТА «УКРАЇНСЬКА СТОЛИЦЯ» та Комунального підприємства Київської міської ради «Вечірній Київ»** стосовно способу реформування.

Додатки:

- пропозиція трудового колективу на 2-х аркушах;
- протокол зборів трудового колективу на 3-х арк.

Уповноважений представник трудового коллективу **М.О. Філіппов**

КОМУНАЛЬНЕ ПІДПРИЄМСТВО КИЇВСЬКОЇ МІСЬКОЇ РАДИ "ВЕЧІРНІЙ КИЇВ" Ідентифікаційний код 15689068 УКРАЇНА м. КИЇВ

Київська міська державна адміністрація
31.03.2016 № **9877**

на виконання вимог пункту 2 статті 4 Закону України «Про реформування державних і комунальних друкованих засобів масової інформації»

Вих. № 208 від 30 березня 2016 року

Голові Київської міської ради
Кличку Віталію Володимировичу

ПРОПОЗИЦІЯ

Відповідно до частини другої статті 4 Закону України «Про реформування державних і комунальних друкованих засобів масової інформації», на підставі рішення Київської міської ради Рішення Київської міської ради від 16 квітня 2015 року № 408/1273 «Про реорганізацію комунальних підприємств» та Розпорядження Виконавчого органу Київської міської ради (Київської міської державної адміністрації) від 05.06.15 р. № 545 «Про організаційно-правові заходи щодо реорганізації комунальних підприємств» подаємо пропозицію трудового колективу друкованих засобів масової інформації **ГАЗЕТА «ВЕЧІРНІЙ КИЇВ», ГАЗЕТА «УКРАЇНСЬКА СТОЛИЦЯ» та Комунального підприємства Київської міської ради «Вечірній Київ»** стосовно способу реформування.

На зборах трудового колективу **ГАЗЕТА «ВЕЧІРНІЙ КИЇВ», ГАЗЕТА «УКРАЇНСЬКА СТОЛИЦЯ» та Комунального підприємства Київської міської ради «Вечірній Київ»** від 24 березня 2016 року, прийнято рішення щодо участі трудового колективу комунального підприємства у реформуванні друкованих засобів масової інформації та комунального підприємства, а також способу реформування друкованих засобів масової інформації та комунального підприємства (протокол зборів у додатку).

Відповідно до пункту другого частини першої статті 3 Закону України «Про реформування державних і комунальних друкованих засобів масової інформації», на зборах трудового колективу прийнято рішення про реформування шляхом виходу органів державної влади, інших державних органів та органів місцевого самоврядування із складу засновників (співзасновників) друкованого засобу масової інформації та комунального підприємства з перетворенням комунального підприємства членами її трудового колективу у суб'єкт господарювання із збереженням назви,

цільового призначення, мови видання і тематичної спрямованості друкованого засобу масової інформації.

Виходячи з вимог вищезазначеного Закону, та згідно з вимогами абзацу другого частини першої і частини третьої статті 4 Закону, просимо у визначений законодавством строк (один місяць) після надходження цієї пропозиції:

- прийняти рішення про реалізацію пріоритетного права трудового колективу про спосіб реформування друкованих засобів масової інформації та комунального підприємства, а також про вихід Київської міської ради з засновників **ГАЗЕТА «ВЕЧІРНІЙ КИЇВ», ГАЗЕТА «УКРАЇНСЬКА СТОЛИЦЯ» та Комунального підприємства Київської міської ради «Вечірній Київ»** ,

- надіслати це рішення трудовому колективу редакції за адресою **01001, м.Київ, Шевченківський район, вулиця Богдана Хмельницького, будинок 26-Г**.

Доводимо до відома, що колектив прийняв рішення реформуватись в другому етапі (стаття 2 Закону) та уповноважив на ведення переговорів і укладання угод від імені трудового колективу виконуючого обов'язки головного редактора. Комунального підприємства Київської міської ради «Вечірній Київ» Філіппова Максима Олександровича.

Додаток: протокол зборів трудового колективу на 4-х арк.

Уповноважений представник
трудового колективу

_____ **Філіппов М.О.**

ПРОТОКОЛ № 2
Зборів трудового колективу Комунального підприємства Київської міської ради "Вечірній Київ"

м. Київ «24» березня 2016 року

По списку членів трудового колективу: 74 чол.
Присутні на Зборах: 63 чол.

Порядок денний зборів:

1. Про обрання головуючого та секретаря Зборів трудового колективу Комунального підприємства Київської міської ради "Вечірній Київ".
2. Про обрання лічильної комісії Зборів трудового колективу Комунального підприємства Київської міської ради "Вечірній Київ".
3. Про участь трудового колективу у реформуванні друкованих засобів масової інформації ГАЗЕТА «ВЕЧІРНІЙ КИЇВ», ГАЗЕТА «УКРАЇНСЬКА СТОЛИЦЯ» та Комунального підприємства "Редакція газети "Вечірній Київ" та Комунального підприємства Київської міської ради "Редакція газети "Українська столиця" та спосіб реформування.
4. Про визначення етапу реформування друкованих засобів масової інформації ГАЗЕТА «ВЕЧІРНІЙ КИЇВ», ГАЗЕТА «УКРАЇНСЬКА СТОЛИЦЯ» та Комунального підприємства "Редакція газети "Вечірній Київ", Комунального підприємства Київської міської ради "Редакція газети "Українська столиця".
5. Про наділення повноваженнями на ведення переговорів і укладання угод від імені трудового колективу Комунального підприємства Київської міської ради "Вечірній Київ".

1. <u>По першому питанню порядку денного:</u>
Слухали:
Філіппова Максима Олександровича – виконуючого обов'язки головного редактора, який запропонував обрати головуючим на Зборах трудового колективу Комунального підприємства Київської міської ради "Вечірній Київ" Філіппова Максима Олександровича, секретарем Зборів трудового колективу Комунального підприємства Київської міської ради "Вечірній Київ" – головного спеціаліста з кадрової роботи – Кондрашову Олену Іванівну. Інших кандидатур висунуто не було.

Ухвалили:
1.Обрати головуючим на Зборах трудового колективу Комунального підприємства Київської міської ради "Вечірній Київ" Філіппова Максима Олександровича.
Голосували «за» - 63, «проти» - 0, «утримались» - 0.
Рішення прийнято одноголосно .

2. Обрати секретарем Зборів трудового колективу Кондрашову Олену Іванівну
Голосували «за» - 63, «проти» - 0, «утримались» - 0.
Рішення прийнято одноголосно .

2. <u>По другому питанню порядку денного:</u>

Слухали:

Філіппова Максима Олександровича - виконуючого обов'язки головного редактора, який запропонував створити лічильну комісію на Зборах трудового колективу Комунального підприємства Київської міської ради "Вечірній Київ". Головним бухгалтером Білоцькою Світланою Володимирівною було запропоновано створити комісію у складі трьох осіб:: Кузьмінська Наталія Василівна, Опанасенко Віктор Степанович, Баркін Олександр Сергійович.

Інших кандидатур висунуто не було.

Ухвалили:

1.Утворити лічільну комісію на Зборах трудового колективу Комунального підприємства Київської міської ради "Вечірній Київ" у складі наступних осіб:

1. Кузьмінська Наталія Василівна – начальник відділу реалізації;
2. Опанасенко Віктор Степанович – заступник головного бухгалтера;
3. Баркін Олександр Сергійович – відповідальний секретар.

Голосували «за» - 63 «проти» -0, «утримались» -0.

Рішення прийнято одноголосно.

3. <u>По третьому питанню порядку денного</u>:

Слухали:

Філіппова Максима Олександровича, який, повідомив наступне:

1) на виконання рішення Київської міської ради Рішення Київської міської ради від 16 квітня 2015 року № 408/1273 «Про реорганізацію комунальних підприємств» та Розпорядження Виконавчого органу Київської міської ради (Київської міської державної адміністрації) від 05.06.15 р. № 545 «Про організаційно-правові заходи щодо реорганізації комунальних підприємств» триває реорганізація Комунального підприємства Київської міської ради "Редакція газети "Українська столиця" (код ЄДРПОУ 33947356) та Комунального підприємства "Редакція газети "Вечірній Київ" (код ЄДРПОУ 31628577) шляхом приєднання їх до "Редакції газети Київської міської ради "Хрещатик" (код ЄДРПОУ 16469058, поточна назва Комунальне підприємство Київської міської ради "Вечірній Київ");
2) реорганізація майже завершена, де факто Комунальне підприємство Київської міської ради "Вечірній Київ" є видавцем 3 видань: ГАЗЕТА «ХРЕЩАТИК», ГАЗЕТА «ВЕЧІРНІЙ КИЇВ», ГАЗЕТА «УКРАЇНСЬКА СТОЛИЦЯ»;
3) у зв'язку із наведеним пропонується взяти участь у реформуванні друкованих засобів масової інформації ГАЗЕТА «ВЕЧІРНІЙ КИЇВ», ГАЗЕТА «УКРАЇНСЬКА СТОЛИЦЯ» та Комунального підприємства "Редакція газети "Вечірній Київ", Комунального підприємства Київської міської ради "Редакція газети "Українська столиця". Подати засновнику - КИЇВСЬКІЙ МІСЬКІЙ РАДІ - пропозицію стосовно пріоритетного права на визначення способу реформування. Визначити, що у випадку відсутності заперечень Київської міської ради, реформування друкованих засобів масової інформації ГАЗЕТА «ВЕЧІРНІЙ КИЇВ», ГАЗЕТА «УКРАЇНСЬКА СТОЛИЦЯ» та Комунального підприємства "Редакція газети "Вечірній Київ", Комунального підприємства Київської міської ради "Редакція газети "Українська столиця" здійснюватиметься трудовим колективом Комунального підприємства Київської міської ради "Вечірній Київ"у такий спосіб:

- вихід органів державної влади, інших державних органів та органів місцевого самоврядування із складу засновників (співзасновників) друкованого засобу масової інформації та редакції з перетворенням редакції членами її трудового колективу у суб'єкт

господарювання із збереженням назви, цільового призначення і тематичної спрямованості друкованого засобу масової інформації.

Направити відповідне подання до засновника - КИЇВСЬКОЇ МІСЬКОЇ РАДИ.

Ухвалили:

Взяти участь у реформуванні друкованих засобів масової інформації ГАЗЕТА «ВЕЧІРНІЙ КИЇВ», ГАЗЕТА «УКРАЇНСЬКА СТОЛИЦЯ» та Комунального підприємства "Редакція газети "Вечірній Київ", Комунального підприємства Київської міської ради "Редакція газети "Українська столиця". Подати засновнику - КИЇВСЬКІЙ МІСЬКІЙ РАДІ - пропозицію стосовно пріоритетного права на визначення способу реформування. Визначити, що у випадку відсутності заперечень Київської міської ради, реформування друкованих засобів масової інформації ГАЗЕТА «ВЕЧІРНІЙ КИЇВ», ГАЗЕТА «УКРАЇНСЬКА СТОЛИЦЯ» та Комунального підприємства "Редакція газети "Вечірній Київ", Комунального підприємства Київської міської ради "Редакція газети "Українська столиця" здійснюватиметься трудовим колективом Комунального підприємства Київської міської ради "Вечірній Київ" у такий спосіб:

- вихід органів державної влади, інших державних органів та органів місцевого самоврядування із складу засновників (співзасновників) друкованого засобу масової інформації та редакції з перетворенням редакції членами її трудового колективу у суб'єкт господарювання із збереженням назви, цільового призначення і тематичної спрямованості друкованого засобу масової інформації.

Направити відповідне подання до засновника - КИЇВСЬКОЇ МІСЬКОЇ РАДИ.

Голосували «за» - 63, «проти» - 0, «утримались» - 0.

Рішення прийнято одноголосно .

4. <u>По четвертому питанню порядку денного</u>:

Слухали:

Філіппова Максима Олександровича - виконуючого обов'язки головного редактора, який, запропонував взяти участь у реформуванні друкованих засобів масової інформації ГАЗЕТА «ВЕЧІРНІЙ КИЇВ», ГАЗЕТА «УКРАЇНСЬКА СТОЛИЦЯ» та редакцій газет «ВЕЧІРНІЙ КИЇВ» та «УКРАЇНСЬКА СТОЛИЦЯ» у другому етапі реформування.

Ухвалили:

Взяти участь у реформуванні друкованих засобів масової інформації ГАЗЕТА «ВЕЧІРНІЙ КИЇВ», ГАЗЕТА «УКРАЇНСЬКА СТОЛИЦЯ» та редакцій газет «ВЕЧІРНІЙ КИЇВ» та «УКРАЇНСЬКА СТОЛИЦЯ» у другому етапі реформування.

Голосували «за» - 63, «проти» - 0, «утримались» - 0.

Рішення прийнято одноголосно

5. <u>По п'ятому питанню порядку денного</u>:

Слухали:

Філіппова Максима Олександровича - виконуючого обов'язки головного редактора, який, запропонував надати Філіппову Максиму Олександровичу право вести переговори, укладати угоди, виступати стороною угод між трудовим колективом і КИЇВСЬКОЮ МІСЬКОЮ РАДОЮ та Виконавчим органом Київської міської ради КИЇВСЬКОЮ МІСЬКОЮ ДЕРЖАВНОЮ АДМІНІСТРАЦІЄЮ, як засновником друкованих засобів масової інформації ГАЗЕТА «ВЕЧІРНІЙ КИЇВ», ГАЗЕТА «УКРАЇНСЬКА СТОЛИЦЯ» та Комунального підприємства "Редакція газети "Вечірній Київ", Комунального підприємства

Київської міської ради "Редакція газети "Українська столиця" та представляти інтереси трудового колективу Комунального підприємства Київської міської ради "Вечірній Київ" з інших питань, пов'язаних з реформуванням друкованих засобів масової інформації ГАЗЕТА «ВЕЧІРНІЙ КИЇВ», ГАЗЕТА «УКРАЇНСЬКА СТОЛИЦЯ» та редакцій газети «Вечірній Київ», газети «Українська Столиця».

Ухвалили:

1. Від імені трудового колективу Комунального підприємства Київської міської ради "Вечірній Київ", наділити Філіппова Максима Олександровича - виконуючого обов'язки головного редактора,повноваженнями на ведення переговорів і укладання угод між трудовим колективом і КИЇВСЬКОЮ МІСЬКОЮ РАДОЮ та Виконавчим органом Київської міської ради КИЇВСЬКОЮ МІСЬКОЮ ДЕРЖАВНОЮ АДМІНІСТРАЦІЄЮ та представляти інтереси трудового колективу Комунального підприємства Київської міської ради "Вечірній Київ" з інших питань, пов'язаних з реформуванням друкованих засобів масової інформації ГАЗЕТА «ВЕЧІРНІЙ КИЇВ», ГАЗЕТА «УКРАЇНСЬКА СТОЛИЦЯ» та відповідно Комунального підприємства Київської міської ради "Вечірній Київ", Комунального підприємства "Редакція газети "Вечірній Київ", Комунального підприємства Київської міської ради "Редакція газети "Українська столиця".

Голосували «за» - 63, «проти» - 0, «утримались» - 0.

Рішення прийнято одноголосно.

Оскільки порядок денний вичерпано, головуючий оголосив Збори трудового колективу Комунального підприємства Київської міської ради "Вечірній Київ" закритими.

Головуючий на Зборах **М.О.Філіппов**

Секретар **О.І.Кондрашова**

Шуха КМР

КОМУНАЛЬНЕ ПІДПРИЄМСТВО КИЇВСЬКОЇ МІСЬКОЇ РАДИ
"Редакція газети "Українська столиця"

УКРАЇНА, 01030, м. Київ, вул. Хрещатик,36. Тел.: 235-13-06. Факс: 235-13-06, E-mail: glavbuh@stolytsya.kiev.ua
Р/р 35432001004162 ГУ ДКУ у м. Києві, МФО 820019, Код 33947356

Вих. № 7 від 30 березня 2016 року

Голові Київської міської ради
Кличку Віталію Володимировичу

Комунальне підприємство Київської міської ради «Редакція газети «УКРАЇНСЬКА СТОЛИЦЯ» відповідно до частини другої статті 4 Закону України «Про реформування державних і комунальних друкованих засобів масової інформації», на підставі рішення Київської міської ради Рішення Київської міської ради від 16 квітня 2015 року № 408/1273 «Про реорганізацію комунальних підприємств» та Розпорядження Виконавчого органу Київської міської ради (Київської міської державної адміністрації) від 05.06.15 р. № 545 «Про організаційно-правові заходи щодо реорганізації комунальних підприємств» подає пропозицію трудового колективу друкованого засобу масової інформації **ГАЗЕТА «УКРАЇНСЬКА СТОЛИЦЯ» та Комунального підприємства Київської міської ради «Редакція газети «УКРАЇНСЬКА СТОЛИЦЯ»** стосовно способу реформування.

Додатки:

- пропозиція трудового колективу на 2-х аркушах;
- протокол зборів трудового колективу на 3-х арк.

Уповноважений представник трудового коллективу **М.О. Філіппов**

Україна * Комунальне підприємство Київської міської ради * Редакція газети "Українська Столиця" Ідентифікаційний код 33947356

Київська міська державна адміністрація
31.03.2016 № **9883**

03003

на виконання вимог пункту 2 статті 4 Закону України «Про реформування державних і комунальних друкованих засобів масової інформації»

Вих. № 7 від 30 березня 2016 року

Голові Київської міської ради
Кличку Віталію Володимировичу

ПРОПОЗИЦІЯ

Відповідно до частини другої статті 4 Закону України «Про реформування державних і комунальних друкованих засобів масової інформації», на підставі рішення Київської міської ради Рішення Київської міської ради від 16 квітня 2015 року № 408/1273 «Про реорганізацію комунальних підприємств» та Розпорядження Виконавчого органу Київської міської ради (Київської міської державної адміністрації) від 05.06.15 р. № 545 «Про організаційно-правові заходи щодо реорганізації комунальних підприємств» подаємо пропозицію трудового колективу друкованого засобу масової інформації **ГАЗЕТИ «УКРАЇНСЬКА СТОЛИЦЯ» та Комунального підприємства Київської міської ради «Редакція газети «УКРАЇНСЬКА СТОЛИЦЯ»** стосовно способу реформування.

На зборах трудового колективу **ГАЗЕТИ «УКРАЇНСЬКА СТОЛИЦЯ» та Комунального підприємства Київської міської ради «Редакція газети «УКРАЇНСЬКА СТОЛИЦЯ»** від 24 березня 2016 року, прийнято рішення щодо участі трудового колективу редакції у реформуванні друкованого засобу масової інформації та редакції, а також способу реформування друкованого засобу масової інформації та редакції (протокол зборів у додатку).

Відповідно до пункту другого частини першої статті 3 Закону України «Про реформування державних і комунальних друкованих засобів масової інформації», на зборах трудового колективу прийнято рішення про реформування шляхом виходу органів державної влади, інших державних органів та органів місцевого самоврядування із складу засновників (співзасновників) друкованого засобу масової інформації та редакції з перетворенням редакції членами її трудового колективу у суб'єкт господарювання із збереженням назви, цільового призначення, мови видання і тематичної спрямованості друкованого засобу масової інформації.

Виходячи з вимог вищезазначеного Закону, та згідно з вимогами абзацу другого частини першої і частини третьої статті 4 Закону, просимо у визначений законодавством строк (один місяць) після надходження цієї пропозиції:

- прийняти рішення про реалізацію пріоритетного права трудового колективу про спосіб реформування друкованого засобу масової інформації та редакції, а також про вихід Київської міської ради з засновників **ГАЗЕТИ «УКРАЇНСЬКА СТОЛИЦЯ» та Комунального підприємства Київської міської ради «Редакція газети «УКРАЇНСЬКА СТОЛИЦЯ»**,

- надіслати це рішення трудовому колективу редакції за адресою **01001, м.Київ, Шевченківський район, вулиця Богдана Хмельницького, будинок 26-Г**.

Доводимо до відома, що колектив прийняв рішення реформуватись в другому етапі (стаття 2 Закону) та уповноважив на ведення переговорів і укладання угод від імені трудового колективу Голову комісії з реорганізації Комунального підприємства Київської міської ради «УКРАЇНСЬКА СТОЛИЦЯ» Філіппова Максима Олександровича.

Додаток: протокол зборів трудового колективу на 4-х арк.

Уповноважений представник
трудового колективу

_____ **Філіппов М.О.**

ПРОТОКОЛ № 1
Зборів трудового колективу Комунального підприємства
«Редакція газети «Українська столиця»

м. Київ «24» березня 2016 року

По списку членів трудового колективу: 1 (один) чол., із них присутні на зборах:
1 (один) чол.
Особи, запрошені без права голосу: 1 (один) чол.

Порядок денний зборів:

1. Про обрання головуючого та секретаря Зборів трудового колективу Комунального підприємства Київської міської ради «Українська столиця».
2. Про обрання лічильної комісії Зборів трудового колективу Комунального підприємства «Редакція газети «Українська столиця».
3. Про участь трудового колективу у реформуванні друкованого засобу масової інформації ГАЗЕТА «УКРАЇНСЬКА СТОЛИЦЯ» та Комунального підприємства Київської міської ради «Редакція газети «УКРАЇНСЬКА СТОЛИЦЯ» та спосіб реформування.
4. Про визначення етапу реформування друкованого засобу масової інформації ГАЗЕТИ «УКРАЇНСЬКА СТОЛИЦЯ» та Комунального підприємства Київської міської ради «Редакція газети «УКРАЇНСЬКА СТОЛИЦЯ» .
5. Про наділення повноваженнями на ведення переговорів і укладання угод від імені трудового колективу Комунального підприємства «Редакція газети «УКРАЇНСЬКА СТОЛИЦЯ ».

1. <u>По першому питанню порядку денного:</u>
Слухали:

Голова комісії з реорганізації Комунального підприємства Київської міської ради «Редакція газети «УКРАЇНСЬКА СТОЛИЦЯ» Філіппов Максим Олександрович, у зв'язку із відсутністю інших осіб у штаті Комунального підприємства Київської міської ради «Редакція газети «Українська столиця», засвідчив свою згоду виступити головуючим на Зборах трудового колективу Комунального підприємства Київської міської ради «Редакція газети «УКРАЇНСЬКА СТОЛИЦЯ», та запропонував призначити секретарем Зборів члена комісії з реорганізації Комунального підприємства Київської міської ради «Редакція газети «УКРАЇНСЬКА СТОЛИЦЯ» Білоцьку Світлану Володимирівну.

Інших кандидатур висунуто не було.

Ухвалили:
1.Обрати головуючим на Зборах трудового колективу Комунального підприємства Київської міської ради «Редакція газети «УКРАЇНСЬКА СТОЛИЦЯ» - Філіппова Максима Олександровича - Голову комісії з реорганізації Комунального підприємства Київської міської ради «Редакція газети «Українська столиця».

Голосували «за» - 1, «проти» - 0, «утримались» - 0.

Рішення прийнято одноголосно.

2. Обрати секретарем Зборів трудового колективу Комунального підприємства Київської міської ради «Редакція газети «УКРАЇНСЬКА СТОЛИЦЯ» - члена комісії з реорганізації Комунального підприємства Київської міської ради «Редакція газети «Українська столиця» Білоцьку Світлану Володимирівну.

Голосували «за» - 1, «проти» - 0, «утримались» - 0.
Рішення прийнято одноголосно.

2. <u>По другому питанню порядку денного:</u>
Слухали:
Філіппов Максим Олександрович - Голова комісії з реорганізації Комунального підприємства Київської міської ради «Редакція газети «Українська столиця», у зв'язку із відсутністю інших осіб у штаті Комунального підприємства Київської міської ради «Редакція газети «УКРАЇНСЬКА СТОЛИЦЯ», засвідчив свою згоду представляти лічильну комісію на Зборах трудового колективу Комунального підприємства Київської міської ради «Редакція газети «УКРАЇНСЬКА СТОЛИЦЯ»

Ухвалили:
1.Утворити лічільну комісію на Зборах трудового колективу Комунального підприємства Київської міської ради «Редакція газети «УКРАЇНСЬКА СТОЛИЦЯ» у складі наступних осіб: Філіппов Максим Олександрович - Голова комісії з реорганізації Комунального підприємства Київської міської ради «Редакція газети «Українська столиця».

Голосували «за» - 1, «проти» - 0, «утримались» - 0.
Рішення прийнято одноголосно.

3. <u>По третьому питанню порядку денного</u>:
Слухали:
Філіппова Максима Олександровича - Голову комісії з реорганізації Комунального підприємства Київської міської ради «Редакція газети «Українська столиця», який запропонував взяти участь у реформуванні друкованого засобу масової інформації ГАЗЕТА «УКРАЇНСЬКА СТОЛИЦЯ» та Комунального підприємства Київської міської ради «Редакція газети «УКРАЇНСЬКА СТОЛИЦЯ». Подати засновнику - КИЇВСЬКІЙ МІСЬКІЙ РАДІ - пропозицію стосовно пріоритетного права на визначення способу реформування. Визначити, що реформування друкованого засобу масової інформації ГАЗЕТА «УКРАЇНСЬКА СТОЛИЦЯ» та Комунального підприємства Київської міської ради «Редакція газети «УКРАЇНСЬКА СТОЛИЦЯ» здійснюватиметься у такий спосіб:

- вихід органів державної влади, інших державних органів та органів місцевого самоврядування із складу засновників (співзасновників) друкованого засобу масової інформації та редакції з перетворенням редакції членами її трудового колективу у суб'єкт господарювання із збереженням назви, цільового призначення і тематичної спрямованості друкованого засобу масової інформації.

Направити відповідне подання до засновника - КИЇВСЬКОЇ МІСЬКОЇ РАДИ.

Ухвалили:
Взяти участь у реформуванні друкованого засобу масової інформації ГАЗЕТА «УКРАЇНСЬКА СТОЛИЦЯ» та Комунального підприємства Київської міської ради «Редакція газети «УКРАЇНСЬКА СТОЛИЦЯ» . Подати засновнику - КИЇВСЬКІЙ МІСЬКІЙ РАДІ - пропозицію стосовно пріоритетного права на визначення способу реформування. Визначити, що реформування друкованого засобу масової інформації ГАЗЕТА «УКРАЇНСЬКА СТОЛИЦЯ» та Комунального підприємства Київської міської ради «Редакція газети «УКРАЇНСЬКА СТОЛИЦЯ» здійснюватиметься у такий спосіб:

вихід органів державної влади, інших державних органів та органів місцевого самоврядування із складу засновників (співзасновників) друкованого засобу масової інформації та редакції з перетворенням редакції членами її трудового колективу у суб'єкт

господарювання із збереженням назви, цільового призначення і тематичної спрямованості друкованого засобу масової інформації.

Направити відповідне подання до засновника - КИЇВСЬКОЇ МІСЬКОЇ РАДИ.

Голосували «за» - 1, «проти» - 0, «утримались» - 0.
Рішення прийнято одноголосно.

4. <u>По четвертому питанню порядку денного</u>:
Слухали:
Філіппова Максима Олександровича - Голову комісії з реорганізації Комунального підприємства Київської міської ради «Редакція газети «Українська столиця», який запропонував взяти участь у реформуванні друкованого засобу масової інформації ГАЗЕТА «УКРАЇНСЬКА СТОЛИЦЯ» та Комунального підприємства Київської міської ради «Редакція газети «УКРАЇНСЬКА СТОЛИЦЯ» у другому етапі реформування.

Ухвалили:
Взяти участь у реформуванні друкованого засобу масової інформації ГАЗЕТА «УКРАЇНСЬКА СТОЛИЦЯ» та Комунального підприємства Київської міської ради «Редакція газети «УКРАЇНСЬКА СТОЛИЦЯ» у другому етапі реформування.

Голосували «за» - 1, «проти» - 0, «утримались» - 0.
Рішення прийнято одноголосно.

5. <u>По п'ятому питанню порядку денного</u>:
Слухали:
Філіппов Максим Олександрович - Голова комісії з реорганізації Комунального підприємства Київської міської ради «Редакція газети «Українська столиця», у зв'язку із відсутністю інших осіб у штаті Комунального підприємства «Редакція газети «УКРАЇНСЬКА СТОЛИЦЯ», засвідчив свою згоду вести переговори, укладати угоди, виступати стороною угод між трудовим колективом і КИЇВСЬКОЮ МІСЬКОЮ РАДОЮ та Виконавчим органом Київської міської ради КИЇВСЬКОЮ МІСЬКОЮ ДЕРЖАВНОЮ АДМІНІСТРАЦІЄЮ, як засновником друкованого засобу масової інформації ГАЗЕТА «УКРАЇНСЬКА СТОЛИЦЯ» та Комунального підприємства Київської міської ради «Редакція газети «УКРАЇНСЬКА СТОЛИЦЯ» та представляти інтереси трудового колективу Комунального підприємства Київської міської ради «Редакція газети «УКРАЇНСЬКА СТОЛИЦЯ» з інших питань, пов'язаних з реформуванням друкованого засобу масової інформації ГАЗЕТА «УКРАЇНСЬКА СТОЛИЦЯ» та Комунального підприємства Київської міської ради «Редакція газети «УКРАЇНСЬКА СТОЛИЦЯ».

Ухвалили:
1. Від імені трудового колективу Комунального підприємства «Редакція газети «УКРАЇНСЬКА СТОЛИЦЯ», наділити Філіппова Максима Олександровича - Голову комісії з реорганізації Комунального підприємства Київської міської ради «Редакція газети «Українська столиця» повноваженнями на ведення переговорів і укладання угод між трудовим колективом і КИЇВСЬКОЮ МІСЬКОЮ РАДОЮ та Виконавчим органом Київської міської ради КИЇВСЬКОЮ МІСЬКОЮ ДЕРЖАВНОЮ АДМІНІСТРАЦІЄЮ та представляти інтереси трудового колективу Комунального підприємства Київської міської ради «Редакція газети «УКРАЇНСЬКА СТОЛИЦЯ» з інших питань, пов'язаних з реформуванням друкованого засобу масової інформації ГАЗЕТА «УКРАЇНСЬКА СТОЛИЦЯ» та Комунального підприємства Київської міської ради «Редакція газети «УКРАЇНСЬКА СТОЛИЦЯ».

Голосували «за» - 1, «проти» - 0, «утримались» - 0.
Рішення прийнято одноголосно.

Оскільки порядок денний вичерпано, головуючий оголосив Збори трудового колективу Комунального підприємства Київської міської ради «Редакція газети «УКРАЇНСЬКА СТОЛИЦЯ» закритими.

Головуючий на Зборах _____ Філіппов М.О.

Секретар _____ Білоцька С.В.

0.30.03

Муха

001 Кличр

КИЇВСЬКА МІСЬКА РАДА
КОМУНАЛЬНЕ ПІДПРИЄМСТВО
«ВЕЧІРНІЙ КИЇВ»
Юридична адреса: 01030, м. Київ, вул. Богдана Хмельницького, будинок 26-Г.
Поштова адреса: 01001, м. Київ, вул. Володимирська, будинок 51-Б.
Поточний рахунок 26002001174852 в ПАТ «КБ «Хрещатик»
МФО 300670 КОД 16469058 ІПН 164690526076
E-mail: info@kreschatic.kiev.ua тел. (044) 234-27-59

Вечірній Київ
Хрещатик
Українська столиця

Вих. № 206 від 30 березня 2016 року

Голові Київської міської ради
Кличку Віталію Володимировичу

Відповідно до частини другої статті 4 Закону України «Про реформування державних і комунальних друкованих засобів масової інформації» подаємо пропозицію трудового колективу **ГАЗЕТИ Київської міської ради «ХРЕЩАТИК» та Комунального підприємства Київської міської ради «Вечірній Київ»** стосовно способу реформування.

На зборах трудового колективу **ГАЗЕТИ Київської міської ради «ХРЕЩАТИК» та Комунального підприємства Київської міської ради «Вечірній Київ»** від 24 березня 2016 року, прийнято рішення щодо участі трудового колективу редакції у реформуванні друкованого засобу масової інформації та редакції, а також способу реформування друкованого засобу масової інформації та редакції (протокол зборів у додатку).

Додатки:

- пропозиція трудового колективу на 2-х аркушах;
- протокол зборів трудового колективу на 3-х арк.

Уповноважений представник трудового коллективу **М.О. Філіппов**

КОМУНАЛЬНЕ ПІДПРИЄМСТВО КИЇВСЬКОЇ МІСЬКОЇ РАДИ «ВЕЧІРНІЙ КИЇВ» Ідентифікаційний код 16469058 УКРАЇНА м. КИЇВ

Київська міська державна адміністрація
31.03.2016 № **9876**

на виконання вимог пункту 2 статті 4 Закону України «Про реформування державних і комунальних друкованих засобів масової інформації»

Вих. № 207 від 30 березня 2016 року

Голові Київської міської ради
Кличку Віталію Володимировичу

ПРОПОЗИЦІЯ

Відповідно до частини другої статті 4 Закону України «Про реформування державних і комунальних друкованих засобів масової інформації» подаємо пропозицію трудового колективу друкованого засобу масової інформації **ГАЗЕТИ КИЇВСЬКОЇ МІСЬКОЇ РАДИ «ХРЕЩАТИК» та Комунального підприємства Київської міської ради «Вечірній Київ»** стосовно способу реформування.

На зборах трудового колективу **ГАЗЕТИ КИЇВСЬКОЇ МІСЬКОЇ РАДИ «ХРЕЩАТИК» та Комунального підприємства Київської міської ради «Вечірній Київ»** від 24 березня 2016 року, прийнято рішення щодо участі трудового колективу підприємства у реформуванні друкованого засобу масової інформації та редакції, а також способу реформування друкованого засобу масової інформації та комунального підприємства (протокол зборів у додатку).

Відповідно до пункту другого частини першої статті 3 Закону України «Про реформування державних і комунальних друкованих засобів масової інформації», на зборах трудового колективу прийнято рішення про реформування шляхом виходу органів державної влади, інших державних органів та органів місцевого самоврядування із складу засновників (співзасновників) друкованого засобу масової інформації та комунального підприємства з перетворенням комунального підприємства членами її трудового колективу у суб'єкт господарювання із збереженням назви, цільового призначення, мови видання і тематичної спрямованості друкованого засобу масової інформації.

Виходячи з вимог вищезазначеного Закону та згідно з вимогами абзацу другого частини першої і частини третьої статті 4 Закону, просимо у визначений законодавством строк (один місяць) після надходження цієї пропозиції:

- прийняти рішення про реалізацію пріоритетного права трудового колективу про спосіб реформування друкованого засобу масової інформації та комунального підприємства, а також про вихід Київської міської ради з засновників **ГАЗЕТИ КИЇВСЬКОЇ МІСЬКОЇ РАДИ «ХРЕЩАТИК» та Комунального підприємства Київської міської ради «Вечірній Київ»** ,

- надіслати це рішення трудовому колективу редакції за адресою **01001, м. Київ, Шевченківський район, вулиця Богдана Хмельницького, будинок 26-Г**.

Доводимо до відома, що колектив прийняв рішення реформуватись в другому етапі (стаття 2 Закону) та уповноважив на ведення переговорів і укладання угод від імені трудового колективу виконуючого обов'язки головного редактора Комунального підприємства Київської міської ради «Вечірній Київ» Філіппова Максима Олександровича.

Додаток: протокол зборів трудового колективу на 3-х арк.

Уповноважений представник
трудового колективу

_____ **Філіппов М.О.**

ПРОТОКОЛ № 1
Зборів трудового колективу Комунального підприємства Київської міської ради "Вечірній Київ"

м. Київ «24» березня 2016 року

По списку членів трудового колективу: 74 чол.
Присутні на Зборах: 63 чол.

Порядок денний зборів:

1. Про обрання головуючого та секретаря Зборів трудового колективу Комунального підприємства Київської міської ради "Вечірній Київ".
2. Про обрання лічильної комісії Зборів трудового колективу Комунального підприємства Київської міської ради "Вечірній Київ".
3. Про участь трудового колективу у реформуванні друкованого засобу масової інформації газети Київської міської ради «Хрещатик» та Комунального підприємства Київської міської ради «Вечірній Київ» та спосіб реформування.
4. Про визначення етапу реформування друкованого засобу масової інформації газети Київської міської ради «Хрещатик» та Комунального підприємства Київської міської ради «Вечірній Київ».
5. Про наділення повноваженнями на ведення переговорів і укладання угод від імені трудового колективу Комунального підприємства Київської міської ради "Вечірній Київ".

1. <u>По першому питанню порядку денного:</u>
Слухали:
Філіппова Максима Олександровича – виконуючого обов'язки головного редактора, який запропонував обрати головуючим на Зборах трудового колективу Комунального підприємства Київської міської ради "Вечірній Київ" Філіппова Максима Олександровича – в.о.головного редактора, секретарем Зборів трудового колективу Комунального підприємства Київської міської ради "Вечірній Київ" – головного спеціаліста з кадрової роботи – Кондрашову Олену Іванівну. Інших кандидатур висунуто не було.

Ухвалили:
1.Обрати головуючим на Зборах трудового колективу Комунального підприємства Київської міської ради "Вечірній Київ" Філіппова Максима Олександровича.
Голосували «за» - 63, «проти» - 0, «утримались» - 0.
Рішення прийнято одноголосно .

2. Обрати секретарем Зборів трудового колективу Кондрашову Олену Іванівну
Голосували «за» - 63, «проти» - 0, «утримались» - 0.
Рішення прийнято одноголосно .

2. <u>По другому питанню порядку денного:</u>
Слухали:
Філіппова Максима Олександровича - виконуючого обов'язки головного редактора, який запропонував створити лічильну комісію на Зборах трудового колективу Комунального підприємства Київської міської ради "Вечірній Київ". Головним бухгалтером Білоцькою Світланою Володимирівною було запропоновано створити комісію у складі трьох осіб:

Кузьмінська Наталія Василівна, Опанасенко Віктор Степанович, Баркін Олександр Сергійович.

Інших кандидатур висунуто не було.

Ухвалили:

1.Утворити лічільну комісію на Зборах трудового колективу Комунального підприємства Київської міської ради "Вечірній Київ" у складі наступних осіб:

1. Кузьмінська Наталія Василівна - начальник відділу реалізації;
2. Опанасенко Віктор Степанович – заступник головного бухгалтера;
3. Баркін Олександр Сергійович – відповідальний секретар.

Голосували «за» - 63 «проти» -0, «утримались» -0.

Рішення прийнято одноголосно.

3. <u>По третьому питанню порядку денного</u>:

Слухали:

Філіппова Максима Олександровича - виконуючого обов'язки головного редактора, який, запропонував взяти участь у реформуванні друкованого засобу масової інформації газети Київської міської ради «Хрещатик» та Комунального підприємства Київської міської ради «Вечірній Київ». Подати засновнику - КИЇВСЬКІЙ МІСЬКІЙ РАДІ - пропозицію стосовно пріоритетного права на визначення способу реформування. Визначити, що реформування друкованого засобу масової інформації газети Київської міської ради «Хрещатик» та Комунального підприємства Київської міської ради «Вечірній Київ» здійснюватиметься у такий спосіб:

- вихід органів державної влади, інших державних органів та органів місцевого самоврядування із складу засновників (співзасновників) друкованого засобу масової інформації та редакції з перетворенням редакції членами її трудового колективу у суб'єкт господарювання із збереженням назви, цільового призначення і тематичної спрямованості друкованого засобу масової інформації.

Направити відповідне подання до засновника - КИЇВСЬКОЇ МІСЬКОЇ РАДИ.

Ухвалили:

Взяти участь у реформуванні друкованого засобу масової інформації газети Київської міської ради «Хрещатик» та Комунального підприємства Київської міської ради «Вечірній Київ». Подати засновнику - КИЇВСЬКІЙ МІСЬКІЙ РАДІ - пропозицію стосовно пріоритетного права на визначення способу реформування. Визначити, що реформування друкованого засобу масової інформації газети Київської міської ради «Хрещатик» та Комунального підприємства Київської міської ради «Вечірній Київ» здійснюватиметься у такий спосіб:

- вихід органів державної влади, інших державних органів та органів місцевого самоврядування із складу засновників (співзасновників) друкованого засобу масової інформації та редакції з перетворенням редакції членами її трудового колективу у суб'єкт господарювання із збереженням назви, цільового призначення і тематичної спрямованості друкованого засобу масової інформації.

Направити відповідне подання до засновника - КИЇВСЬКОЇ МІСЬКОЇ РАДИ.

Голосували «за» - 61, «проти» - 0, «утримались» - 2.

Рішення прийнято більшістю голосів.

4. <u>По четвертому питанню порядку денного</u>:
Слухали:
Філіппова Максима Олександровича - виконуючого обов'язки головного редактора, який запропонував взяти участь у реформуванні друкованого засобу масової інформації газети Київської міської ради «Хрещатик» та Комунального підприємства Київської міської ради «Вечірній Київ» у другому етапі реформування.

Ухвалили:
Взяти участь у реформуванні друкованого засобу масової інформації газети Київської міської ради «Хрещатик» та Комунального підприємства Київської міської ради «Вечірній Київ» у другому етапі реформування.

Голосували «за» - 63, «проти» - 0, «утримались» - 0.

Рішення прийнято одноголосно .

5. <u>По п'ятому питанню порядку денного</u>:
Слухали:
Філіппова Максима Олександровича, який запропонував надати виконуючому обов'язки головного редактора Комунального підприємства Київської міської ради «Вечірній Київ» Філіппову Максиму Олександровичу право вести переговори, укладати угоди, виступати стороною угод між трудовим колективом і КИЇВСЬКОЮ МІСЬКОЮ РАДОЮ та Виконавчим органом Київської міської ради КИЇВСЬКОЮ МІСЬКОЮ ДЕРЖАВНОЮ АДМІНІСТРАЦІЄЮ, як засновником друкованого засобу масової інформації газети Київської міської ради «Хрещатик» та представляти інтереси трудового колективу Комунального підприємства Київської міської ради "Вечірній Київ" з інших питань, пов'язаних з реформуванням друкованого засобу масової інформації газети Київської міської ради «Хрещатик» та Комунального підприємства Київської міської ради "Вечірній Київ»

Ухвалили:
1. Від імені трудового колективу Комунального підприємства Київської міської ради "Вечірній Київ", наділити Філіппова Максима Олександровича - виконуючого обов'язки головного редактора - повноваженнями на ведення переговорів і укладання угод між трудовим колективом і КИЇВСЬКОЮ МІСЬКОЮ РАДОЮ та Виконавчим органом Київської міської ради КИЇВСЬКОЮ МІСЬКОЮ ДЕРЖАВНОЮ АДМІНІСТРАЦІЄЮ та представляти інтереси трудового колективу газети Київської міської ради «Хрещатик» з інших питань, пов'язаних з реформуванням друкованого засобу масової інформації газети Київської міської ради «Хрещатик» та Комунального підприємства Київської міської ради "Вечірній Київ»

Голосували «за» - 63, «проти» - 0, «утримались» - 0.

Рішення прийнято одноголосно.

Оскільки порядок денний вичерпано, головуючий оголосив Збори трудового колективу Комунального підприємства Київської міської ради "Вечірній Київ" закритими.

Головуючий на Зборах **М.О.Філіппов**

Секретар **О.І.Кондрашова**

0.30.03

Міха

Кмр

Київська міська Рада

Вечірній Київ

Редакція газети

01001, Київ-1,
вул. Володимирська 51-Б
Телефон 234-90-54
Факс 235-01-93

Розрахунковий рахунок: 35436001001752
в ГУДКСУ у м.Києві
м. Київ;
Код банку 820019
код ЄДРПОУ 31628577

№ 25/П **"** 30 **"** березня **2016 р.**

Голові Київської міської ради
Кличку Віталію Володимировичу

Комунальне підприємство «Редакція газети «Вечірній Київ»» відповідно до частини другої статті 4 Закону України «Про реформування державних і комунальних друкованих засобів масової інформації», на підставі рішення Київської міської ради Рішення Київської міської ради від 16 квітня 2015 року № 408/1273 «Про реорганізацію комунальних підприємств» та Розпорядження Виконавчого органу Київської міської ради (Київської міської державної адміністрації) від 05.06.15 р. № 545 «Про організаційно-правові заходи щодо реорганізації комунальних підприємств» подає пропозицію трудового колективу друкованого засобу масової інформації **ГАЗЕТА «ВЕЧІРНІЙ КИЇВ та Комунального підприємства редакція газети «Вечірній Київ»** стосовно способу реформування.

Додатки:

- пропозиція трудового колективу на 2-х аркушах;
- протокол зборів трудового колективу на 3-х арк.

Уповноважений представник
трудового коллективу **М.О. Філіппов**

Київська міська державна адміністрація
31.03.2016 № 9881

на виконання вимог пункту 2 статті 4 Закону України «Про реформування державних і комунальних друкованих засобів масової інформації»

Вих. №24/17 від 30 березня 2016 року

Голові Київської міської ради
Кличку Віталію Володимировичу

ПРОПОЗИЦІЯ

Відповідно до частини другої статті 4 Закону України «Про реформування державних і комунальних друкованих засобів масової інформації», на підставі рішення Київської міської ради Рішення Київської міської ради від 16 квітня 2015 року № 408/1273 «Про реорганізацію комунальних підприємств» та Розпорядження Виконавчого органу Київської міської ради (Київської міської державної адміністрації) від 05.06.15 р. № 545 «Про організаційно-правові заходи щодо реорганізації комунальних підприємств» подаємо пропозицію трудового колективу друкованого засобу масової інформації **ГАЗЕТА «ВЕЧІРНІЙ КИЇВ» та Комунального підприємства «Редакція газети «Вечірній Київ»** стосовно способу реформування.

На зборах трудового колективу **ГАЗЕТА «ВЕЧІРНІЙ КИЇВ» та Комунального підприємства «Редакція газети «Вечірній Київ»** від 24 березня 2016 року, прийнято рішення щодо участі трудового колективу редакції у реформуванні друкованого засобу масової інформації та редакції, а також способу реформування друкованого засобу масової інформації та редакції (протокол зборів у додатку).

Відповідно до пункту другого частини першої статті 3 Закону України «Про реформування державних і комунальних друкованих засобів масової інформації», на зборах трудового колективу прийнято рішення про реформування шляхом виходу органів державної влади, інших державних органів та органів місцевого самоврядування із складу засновників (співзасновників) друкованого засобу масової інформації та редакції з перетворенням редакції членами її трудового колективу у суб'єкт господарювання із збереженням назви, цільового призначення, мови видання і тематичної спрямованості друкованого засобу масової інформації.

Виходячи з вимог вищезазначеного Закону та згідно з вимогами абзацу другого частини першої і частини третьої статті 4 Закону, просимо у визначений законодавством строк (один місяць) після надходження цієї пропозиції:

- прийняти рішення про реалізацію пріоритетного права трудового колективу про спосіб реформування друкованого засобу масової інформації та редакції, а також про вихід Київської міської ради з засновників **ГАЗЕТИ «ВЕЧІРНІЙ КИЇВ» та Комунального підприємства «Редакція газети «Вечірній Київ»**,

- надіслати це рішення трудовому колективу редакції за адресою **01001, м.Київ, Шевченківський район, вулиця Богдана Хмельницького, будинок 26-Г**.

Доводимо до відома, що колектив прийняв рішення реформуватись в другому етапі (стаття 2 Закону) та уповноважив на ведення переговорів і укладання угод від імені трудового колективу виконуючого обов'язки головного редактора, Голову комісії з реорганізації Комунального підприємства «Вечірній Київ» Філіппова Максима Олександровича.

Додаток: протокол зборів трудового колективу на 3-х арк.

Уповноважений представник
трудового колективу

_____ **Філіппов М.О.**

ПРОТОКОЛ № 1
Зборів трудового колективу Комунального підприємства
«Редакція газети «Вечірній Київ»

м. Київ «24» березня 2016 року

По списку членів трудового колективу: 1 (один) чол., із них присутні на зборах:
1 (один) чол.
Особи, запрошені без права голосу: 1 (один) чол.

Порядок денний зборів:

1. Про обрання головуючого та секретаря Зборів трудового колективу Комунального підприємства «Редакція газети «Вечірній Київ».
2. Про обрання лічильної комісії Зборів трудового колективу Комунального підприємства «Редакція газети «Вечірній Київ».
3. Про участь трудового колективу у реформуванні друкованого засобу масової інформації ГАЗЕТА «ВЕЧІРНІЙ КИЇВ» та Комунального підприємства «Редакція газети «Вечірній Київ» та спосіб реформування.
4. Про визначення етапу реформування друкованого засобу масової інформації ГАЗЕТА «ВЕЧІРНІЙ КИЇВ» та Комунального підприємства «Редакція газети «Вечірній Київ».
5. Про наділення повноваженнями на ведення переговорів і укладання угод від імені трудового колективу Комунального підприємства «Редакція газети «Вечірній Київ».

1. <u>По першому питанню порядку денного:</u>
Слухали:
Філіппов Максим Олександрович – виконуючий обов'язки головного редактора, Голова комісії з реорганізації Комунального підприємства «Редакція газети «Вечірній Київ», у зв'язку із відсутністю інших осіб у штаті Комунального підприємства «Редакція газети «Вечірній Київ», засвідчив свою згоду виступити головуючим на Зборах трудового колективу Комунального підприємства «Редакція газети «Вечірній Київ», та запропонував призначити секретарем Зборів члена комісії з реорганізації Комунального підприємства «Редакція газети «Вечірній Київ» Білоцьку Світлану Володимирівну.

Інших кандидатур висунуто не було.

Ухвалили:
1.Обрати головуючим на Зборах трудового колективу Комунального підприємства «Редакція газети «Вечірній Київ» - Філіппова Максима Олександровича – виконуючого обов'язки головного редактора, Голову комісії з реорганізації Комунального підприємства «Редакція газети «Вечірній Київ».
Голосували «за» - 1, «проти» - 0, «утримались» - 0.
Рішення прийнято одноголосно.

2. Обрати секретарем Зборів трудового колективу Комунального підприємства «Редакція газети «Вечірній Київ» - Білоцьку Світлану Володимирівну - члена комісії з реорганізації Комунального підприємства «Редакція газети «Вечірній Київ».
Голосували «за» - 1, «проти» - 0, «утримались» - 0.
Рішення прийнято одноголосно.

2. <u>По другому питанню порядку денного:</u>
Слухали:
Філіппов Максим Олександрович – виконуючий обов'язки головного редактора, Голова комісії з реорганізації Комунального підприємства «Редакція газети «Вечірній Київ», у зв'язку із відсутністю інших осіб у штаті Комунального підприємства «Редакція газети «Вечірній Київ», засвідчив свою згоду представляти лічильну комісію на Зборах трудового колективу Комунального підприємства «Редакція газети «Вечірній Київ».

Ухвалили:
1.Утворити лічільну комісію на Зборах трудового колективу Комунального підприємства «Редакція газети «Вечірній Київ» у складі наступних осіб: Філіппов Максим Олександрович – виконуючий обов'язки головного редактора, Голова комісії з реорганізації Комунального підприємства «Редакція газети «Вечірній Київ»

Голосували «за» - 1, «проти» - 0, «утримались» - 0.
Рішення прийнято одноголосно.

3. <u>По третьому питанню порядку денного</u>:
Слухали:
Філіппова Максима Олександровича - виконуючого обов'язки головного редактора, Голову комісії з реорганізації Комунального підприємства «Редакція газети «Вечірній Київ», який запропонував взяти участь у реформуванні друкованого засобу масової інформації ГАЗЕТА «ВЕЧІРНІЙ КИЇВ» та Комунального підприємства «Редакція газети «Вечірній Київ». Подати засновнику - КИЇВСЬКІЙ МІСЬКІЙ РАДІ - пропозицію стосовно пріоритетного права на визначення способу реформування. Визначити, що реформування друкованого засобу масової інформації ГАЗЕТА «ВЕЧІРНІЙ КИЇВ» та Комунального підприємства «Редакція газети «Вечірній Київ» здійснюватиметься у такий спосіб:

- вихід органів державної влади, інших державних органів та органів місцевого самоврядування із складу засновників (співзасновників) друкованого засобу масової інформації та редакції з перетворенням редакції членами її трудового колективу у суб'єкт господарювання із збереженням назви, цільового призначення і тематичної спрямованості друкованого засобу масової інформації.

Направити відповідне подання до засновника - КИЇВСЬКОЇ МІСЬКОЇ РАДИ.

Ухвалили:
Взяти участь у реформуванні друкованого засобу масової інформації ГАЗЕТА «ВЕЧІРНІЙ КИЇВ» та Комунального підприємства «Редакція газети «Вечірній Київ». Подати засновнику - КИЇВСЬКІЙ МІСЬКІЙ РАДІ - пропозицію стосовно пріоритетного права на визначення способу реформування. Визначити, що реформування друкованого засобу масової інформації ГАЗЕТА «ВЕЧІРНІЙ КИЇВ» та Комунального підприємства «Редакція газети «Вечірній Київ» здійснюватиметься у такий спосіб:

- вихід органів державної влади, інших державних органів та органів місцевого самоврядування із складу засновників (співзасновників) друкованого засобу масової інформації та редакції з перетворенням редакції членами її трудового колективу у суб'єкт господарювання із збереженням назви, цільового призначення і тематичної спрямованості друкованого засобу масової інформації.

Направити відповідне подання до засновника - КИЇВСЬКОЇ МІСЬКОЇ РАДИ.

Голосували «за» - 1, «проти» - 0, «утримались» - 0.
Рішення прийнято одноголосно.

4. <u>По четвертому питанню порядку денного</u>:
Слухали:
Філіппова Максима Олександровича - виконуючого обов'язки головного редактора, Голову комісії з реорганізації Комунального підприємства «Редакція газети «Вечірній Київ», який запропонував взяти участь у реформуванні друкованого засобу масової інформації ГАЗЕТА «ВЕЧІРНІЙ КИЇВ» та Комунального підприємства «Редакція газети «Вечірній Київ» у другому етапі реформування.

Ухвалили:
Взяти участь у реформуванні друкованого засобу масової інформації ГАЗЕТА «ВЕЧІРНІЙ КИЇВ» та Комунального підприємства «Редакція газети «Вечірній Київ» у другому етапі реформування.

Голосували «за» - 1, «проти» - 0, «утримались» - 0.
Рішення прийнято одноголосно.

5. <u>По п'ятому питанню порядку денного</u>:
Слухали:
Філіппов Максим Олександрович - виконуючий обов'язки головного редактора, Голова комісії з реорганізації Комунального підприємства «Редакція газети «Вечірній Київ», у зв'язку із відсутністю інших осіб у штаті Комунального підприємства «Редакція газети «Вечірній Київ», засвідчив свою згоду вести переговори, укладати угоди, виступати стороною угод між трудовим колективом і КИЇВСЬКОЮ МІСЬКОЮ РАДОЮ та Виконавчим органом Київської міської ради КИЇВСЬКОЮ МІСЬКОЮ ДЕРЖАВНОЮ АДМІНІСТРАЦІЄЮ, як засновником друкованого засобу масової інформації ГАЗЕТА «ВЕЧІРНІЙ КИЇВ» та Комунального підприємства «Редакція газети «Вечірній Київ» та представляти інтереси трудового колективу Комунального підприємства «Редакція газети «Вечірній Київ» з інших питань, пов'язаних з реформуванням друкованого засобу масової інформації ГАЗЕТА «ВЕЧІРНІЙ КИЇВ» та Комунального підприємства «Редакція газети «Вечірній Київ».

Ухвалили:
1. Від імені трудового колективу Комунального підприємства «Редакція газети «Вечірній Київ», наділити Філіппова Максима Олександровича - виконуючого обов'язки головного редактора, Голову комісії з реорганізації Комунального підприємства «Редакція газети «Вечірній Київ», повноваженнями на ведення переговорів і укладання угод між трудовим колективом і КИЇВСЬКОЮ МІСЬКОЮ РАДОЮ та Виконавчим органом Київської міської ради КИЇВСЬКОЮ МІСЬКОЮ ДЕРЖАВНОЮ АДМІНІСТРАЦІЄЮ та представляти інтереси трудового колективу Комунального підприємства «Редакція газети «Вечірній Київ» з інших питань, пов'язаних з реформуванням друкованого засобу масової інформації ГАЗЕТА «ВЕЧІРНІЙ КИЇВ» та Комунального підприємства «Редакція газети «Вечірній Київ».

Голосували «за» - 1, «проти» - 0, «утримались» - 0.
Рішення прийнято одноголосно.

Оскільки порядок денний вичерпано, головуючий оголосив Збори трудового колективу Комунального підприємства «Редакція газети «Вечірній Київ» закритими.

Головуючий на Зборах _____ Філіппов М.О.

Секретар _____ Білоцька С.В.

№9

ВИКОНАВЧИЙ ОРГАН КИЇВСЬКОЇ МІСЬКОЇ РАДИ
(КИЇВСЬКА МІСЬКА ДЕРЖАВНА АДМІНІСТРАЦІЯ)

ДЕПАРТАМЕНТ КОМУНАЛЬНОЇ ВЛАСНОСТІ м. КИЄВА

01001, м.Київ, вул.Хрещатик, 10, тел./факс (044) 202-61-51 Call-центр (044) 15-51
E-mail: gukv@gukv.gov.ua Код ЄДРПОУ 19020407

31.03.2016 № 062/07/19- 3271
на №_____ від _____

Постійна комісія Київської міської ради з питань культури, туризму та інформаційної політики

08.07.2010 Київською міською радою було прийнято рішення № 1016/4456 «Про питання оренди об'єктів права комунальної власності територіальної громади міста Києва» згідно з яким нежитловий будинок загальною площею 632,6 кв. м за адресою: вул. Ярославів Вал, 7, передавався в оренду підприємству Національної спілки театральних діячів України «Будинок актора» на термін до початку реконструкції, але не більше ніж на 2 роки 364 дні.

Постійною комісією Київської міської ради з питань власності та постійною комісією Київської міської ради з питань культури, туризму та інформаційної політики погоджено укладання договору оренди вказаного будинку з підприємством Національної спілки театральних діячів України «Будинок актора» на виконання рішення Київської міської ради від 08.07.2010 № 1016/4456.

У зв'язку зі зверненням релігійної організації «Об'єднання хасидів Хабад Любавич Іудейських релігійних громад та організацій України» щодо надання в оренду нежитлового будинку за адресою: Ярославів Вал, 7, просимо повторно розглянути питання надання в оренду цього будинку.

Додаток: Копія листа релігійної організації «Об'єднання хасидів Хабад Любавич Іудейських релігійних громад та організацій України» та заяви на оренду, всього на 2 арк. в 1 прим.

Заступник директора О. Шмуляр

Шалюта
Василенко
202-61-76

Київська міська рада
01.04.2016 № **08/5593**

Департамент комунальної власності м. Києва
виконавчого органу Київської міської ради
(Київської міської державної адміністрації)

ЗАЯВА ПРО ОРЕНДУ

ЗАЯВНИК

Організаційна форма та повна назва
(заповнюється згідно із свідоцтвом про державну реєстрацію)

Релігійна організація
Об'єднання (Федерація) Хасидів Хабад
Любавич Іудейських Релігійних Громад та
Організацій України

Ідентифікаційний код
25724785

Форма власності: приватна

Юридична адреса: 49080, Дніпропетровська область, місто Дніпропетровськ, Донецьке шосе, будинок 11.

Контактний телефон: (044) 501-11-86

ОБ'ЄКТ

Адреса:

01030, м. Київ, вул. Ярославів Вал, будинок 7
Район: Шевченківський

Площа
632,6 кв.м.

Пропозиція цільового використання: організація та проведення релігійних заходів та церемоній; організація релігійної освіти (лекції та заняття); створення денного центру для людей похилого віку тощо.

Термін оренди: 2 роки 364 дні

Керівник _____ Стамблер Мейер Цві

Дата: 5 лютого 2016 року

Кому: Директору Департаменту комунальної власності м. Києва виконавчого органу Київської міської ради (Київської міської державної адміністрації)

Від: Релігійної організації Об'єднання (Федерація) Хасидів Хабад Любавич Іудейських Релігійних Громад та Організацій України

СУПРОВІДНИЙ ЛИСТ

Просимо прийняти на розгляд заяву щодо оренди приміщень за адресою: 01030, м. Київ, вул. Ярославів Вал, будинок 7 ("**Приміщення**") із наступними документами:

1. Копія статуту (завірена заявником)
2. Виписка з Єдиного державного реєстру (завірена заявником)
3. Довідка органу статистики про включення юридичної особи до ЄДРПОУ (завірена заявником)
4. Звіт про оцінку майна (оригінал)
5. Викопіювання з поповерхового плану з визначенням об'єкта оренди

Розрахунок орендної плати не подається у зв'язку з відсутністю погодження балансоутримувача. Просимо прийняти пакет документів у стані, що подається на сьогоднішню дату, 1 березня 2016 року, та сприяти погодженню решти документів із балансоутримувачем Приміщення - Департаментом культури виконавчого органу Київської міської ради (Київської міської державної адміністрації).

Цим Федерація єврейських громад України, що працює під егідою всесвітньої організації Хабад Любавич, просить Вас посприяти в укладанні довгострокового договору Приміщень. Метою оренди є повернення цьому Приміщенню його первісного призначення - здійснення релігійних служб. Нашою метою є перетворення Приміщення на общинний культурний центр для проведення богослужінь, молитовних і релігійних зібрань в Шабат і святкові дні за єврейським календарем протягом всього року. Нагадуємо, що ці Приміщення були спроектовані та побудовані як Караїмська кенаса - молитовний будинок.

Заздалегідь вдячні за розгляд нашої заяви,

З повагою, / Абхаїрова Е.Е. /

Представник за Довіреністю Абхаїрова Е.Е.

Дата: 1 березня 2016 року

ДЕПАРТАМЕНТ КОМУНАЛЬНОЇ ВЛАСНОСТІ м. КИЄВА ВИКОНАВЧОГО ОРГАНУ КИЇВСЬКОЇ МІСЬКОЇ РАДИ (КИЇВСЬКОЇ МІСЬКОЇ ДЕРЖАВНОЇ АДМІНІСТРАЦІЇ)
Вхідний № 062/4873
Від «02» 03 2016 р.

№ 9.1.

НАРОДНИЙ ДЕПУТАТ УКРАЇНИ

Україна, 01008, м.Київ, вул. Грушевського,5

№ К02 від 14.04.2016

Київська міська рада
14.04.2016 № **08/6445**

Голові постійної комісії Київської міської ради з питань культури, туризму та інформаційної політики Мусі В.В.

ДЕПУТАТСЬКЕ ЗВЕРНЕННЯ

Шановна Вікторіє В'ячеславівно!

До мене як до Народного депутата України звернувся колектив Будинку актора Національної Спілки театральних діячів України та представники мистецької громади столиці, які вкрай стурбовані черговою спробою Об"єднання Хасидів Хаббат-Любавич іудейських релігійних організацій заволодіти будівлею колишньої Караїмської кенаси по вул.Ярославів вал,7, яку впродовж 35 років орендує Будинок актора.

Як повідомили заявники, 23 лютого 2016р. Постійною комісією Київради з питань власності було погоджено укладання договору оренди з Будинком актора, але його підписання затягується з невідомих причин. Поки гальмується підписання договору з Будинком актора, Постійними комісіями Київради планується повторний розгляд питання щодо надання в оренду зазначеного приміщення - у зв'язку з майновими претензіями Об'єднання Хасидів, метою яких є перетворення приміщення на синагогу.

Але історично доведено, що караїмський храм був побудований 1900 р. на кошти саме караїмської громади - тюркської народності, яка сповідує власну релігію - караїзм і не має нічого спільного з жодною з іудейських громад.

Під час перебування мого на посаді голови комісії 2008-2012 роках теж робилися спроби передати цю будівлю іншим конфесіям, але тоді караїми категорично заперечували такому переданню.

Керуючись зазначеним, а також враховуючи серйозне занепокоєння мистецької громади столиці у зв'язку з неодноразовими намаганнями виселити Будинок актора з орендованого приміщення, прошу Вас долучитись до вирішення цього питання та сприяти укладанню договору оренди на новий термін з Будинком актора Національної Спілки театральних діячів України.

Народний депутат України О. Бригинець

НАЦІОНАЛЬНА СПІЛКА
ТЕАТРАЛЬНИХ ДІЯЧІВ
УКРАЇНИ

01004
м.Київ-04
Бульвар Т.Шевченка,3, к.220
Тел.: (044) 278 74 83 (т/ф)
(044) 235 03 83

НСТД
УКРАЇНИ

NATIONAL UNION
OF THEATRE ARTISTS
OF UKRAINE

01004
Kyiv-04
Bulvar T.Shevchenko, 3, a.220
Tel.: (044) 278 74 83 (т/ф)
(044) 235 03 83

«14» 04 2016р. № 35

На № _____ від «_____» _____ 200 __р.

№ 9.1.

Київська міська рада
15.04.2016 № **08/6534**

**Голові постійної комісії
з питань культури, туризму та
інформаційної політики**

в. о. Голови НСТД України

Недашківської Раїси Степанівни

Постійною комісією Київської міської Ради з питань власності від 23 лютого 2016 року та постійною комісією Київської міської Ради з питань культури, туризму а інформаційної політики було погоджено укладання договору оренди Департаменту комунальної власності м. Києва КМДА з Національною спілкою театральних діячів України „Будинок актора", загальною площею 632, 6 кв. м. за адресою вул. Ярославів Вал, 7.

Проте, на сьогоднішній день, договір не підписаний Департаментом культури, який є балансоутримувачем будівлі. Поки гальмується підписання договору з Будинком актора, Постійними комісіями Київради планується повторний розгляд питання надання в оренду зазначеного приміщення у зв'язку з заявою Об'єднання Хасидів.

Але, історично доведено, що караїмський храм був побудований 1900 р. на кошти саме караїмської громади – тюркської народності, яка сповідує власну релігію – караїзм і не має нічого спільного з жодною з іудейських громад.

Також відомо, що Духовне управління релігійних організацій караїмів України категорично протестує проти зазіхань на її святині з боку спільнот іудейського віросповідання і відкрито висловлюють своє обурення майновими претензіями хасидів.

Враховуючи серйозне занепокоєння мистецької громади столиці у зв'язку з неодноразовими намаганнями виселити Будинок актора з орендованого приміщення, просимо Вас долучитись до вирішення цього питання та сприяти укладенню договору оренди на новий термін з Будинком актора Національної спілки театральних діячів України.

Оскільки нам стало відомо про можливість повторного розгляду питання надання в оренду зазначеного Будинку у зв'язку зі зверненням

„Об'єднання Хасидів Хабат Любавич Іудейських релігійних організацій України".

Ініціатором передачі наполегливо виступає релігійна організація „Об'єднання (Федерація) Хасидів Хабат Любавич Іудейських релігійних громад та організацій України" (юридична адреса: Дніпропетровськ, Донецьке шосе, 11). Це не просто чутки. Зараз в КМДА розглядається заява Об'єднання від 5 лютого 2016 року. в заяві про оренду вказано, що хасиди просять надати їм приміщення для проведення богослужінь, молитовних та релігійних зібрань. Тобто караїмську кенасу просять „повернути" не караїми, на гроші яких її було побудовано, а хасиди.

Народні депутати України О. Бригинець, І. Луценко звернулися з депутатськими зверненнями до Голови Київської міської Ради В. Кличка та Голови постійної комісії з питань власності Л. Антонєнко щодо позитивного вирішення питання укладання договору оренди з Будинком актора.

Враховуючи вищезазначене Національна спілка театральних діячів вимагає укласти договір оренди з Будинком актора на новий термін.

З повагою,

В. о. Голови НСТД України
Народна артистка України Р. С. Недашківська

НАЦІОНАЛЬНА СПІЛКА ТЕАТРАЛЬНИХ ДІЯЧІВ УКРАЇНИ
БУДИНОК АКТОРА
01034, КИЇВ, ВУЛ. ЯРОСЛАВІВ ВАЛ, 7
ТЕЛ.\ФАКС: 234-03-04, ТЕЛ. 235-20-81

№ 23 від 07.04.2016

на № ___ від _____

N 9.1.

Київська міська рада
07.04.2016 № **08/5907**

Постійна комісія Київської міської ради з питань культури, туризму та інформаційної політики

Будинку актора Національної Спілки театральних діячів України
01030 м.Київ,
вул. Ярославів Вал,7
тел.2352081

Звернення

Вельмишановні члени комісії!

Будинок актора Національної Спілки театральних діячів України звертається до Вас за допомогою у зв"язку з черговою спробою майнового захвату приміщення колишньої Караїмської кенаси по вулиці Ярославів вал,7 з боку Об"єднання Хасидів Хабат-Любавич іудейських релігійних організацій, які намагаються довести своє "право" на розміщення в будівлі.

Нагадуємо, що в 1981 році за рішенням державних органів зазначене приміщення було надано в користування Будинку актора, який переобладнав його в театрально-мистецький комплекс і власним коштом впродовж 35 років дбайливо утримував і ремонтував споруду.

На жаль, нормальне функціонування Будинку актора протягом останніх років знаходиться під загрозою через майнові претензії Об"єднання хасидів. Але історично доведено, що караїмський храм було збудовано в 1902 році на кошти представників київської караїмської громади.Зазначаємо, що караїми є представниками невеликої тюркомовної народності, яка сповідує власну релігію-караїмізм і не мають нічого спільного з жодною з іудейських громад.

До того ж нам відомо, що Духове управління релігійних організацій караїмів України категорично пртестує проти зазіхань на її святині з боку спільнот іудейського віросповідання і відкрито висловлює своє обурення майновими претензіями з боку хасидів.

Вважаємо, що ситуація, що склалася, призводить до серйозного занепокоєння та протестних настроїв як представників мистецької громади столиці, так і Міжнародних караїмських організацій, які налаштовані на захист власних правових та релігійних інтересів.

Наполягаємо, що майнові претензії з боку єврейської громади є юридично не доведеними, антизаконними та свідомо спрямованими на заволодіння святинями караїмського народу. Вважаємо, що такі дії не можуть бути затвердженими на законодавчому рівні.

Сподіваємось на Вашу допомогу у захисті правових інтересів Будинку актора та мистецької громади столиці.

З повагою
Директор Будинку актора Московенко В.І.

Київська міська рада
15.01.2016 № 08/609

ВИКОНАВЧИЙ ОРГАН КИЇВСЬКОЇ МІСЬКОЇ РАДИ
(КИЇВСЬКА МІСЬКА ДЕРЖАВНА АДМІНІСТРАЦІЯ)

ДЕПАРТАМЕНТ КОМУНАЛЬНОЇ ВЛАСНОСТІ м. КИЄВА

01001, м.Київ, вул.Хрещатик, 10, тел. (044) 202-61-51, Call-центр (044) 15-51
E-mail: gukv@gukv.gov.ua Код ЄДРПОУ 19020407

14.01.2016 № 062/07/19- 288
на №_____ від _____

Постійна комісія Київської міської ради з питань власності

Постійна комісія Київської міської ради з питань культури, туризму та інформаційної політики

Постійна комісія Київської міської ради з питань охорони здоров'я та соціального захисту

20.12.2012 між Департаментом комунальної власності м. Києва (далі – Департамент), членами НСХУ Мілентій О. М., Щербак О. В. та Київським міським Центром соціальної, професійної та трудової реабілітації інвалідів (далі – Центр) укладено договори оренди нежитлових приміщень на вул. Івана Франка, 36-В, загальною площею 42,9 та 46,6 кв. м.

Термін дії вказаних договорів сплив 18.12.2015.

До Департаменту надійшло звернення Центру щодо непродовження терміну дії зазначених договорів оренди у зв'язку з необхідністю використання орендованих приміщень для власних потреб Центру (лист Центру від 15.09.2015 № 051/029-283).

Також 09.12.2015 до Департаменту надійшли звернення членів НСХУ Мілентій О. М. та Щербак О. В. з проханням продовжити термін дії договорів оренди нежитлових приміщень на вул. Івана Франка, 36-В.

Крім того повідомляємо, що членами НСХУ Мілентій О. М. та Щербак О. В. за погодженням з орендодавцем були здійснені невід'ємні поліпшення об'єктів оренди, що підтверджується відповідними актами, підписаними Центром.

Окремо зазначаємо, що за інформацією балансоутримувача рішенням Київської міської ради від 22.12.2015 № 60/60 передбачене асигнування на проведення капітального ремонту будинку № 36-В на вул. Івана Франка, згідно програми економічного розвитку м. Києва на 2016 рік.

Просимо розглянути на черговому засіданні постійної комісії Київради питання продовження зазначених договорів оренди нежитлових приміщень

комунальної власності на новий термін та у разі погодження доручити Департаменту комунальної власності м. Києва та балансоутримувачу приміщень – Центру соціальної, професійної та трудової реабілітації інвалідів вчинити організаційно – правові дії відповідно до Положення про оренду майна територіальної громади міста Києва, затвердженого рішенням Київради від 21.04.2015 № 415/1280.

096544 61 59 → Також просимо запросити на засідання постійної комісії Київради членів НСХУ Мілентій О. М. та Щербак О. В., представників Департаменту та Центру, для всебічного висвітлення ситуації щодо продовження договорів оренди нежитлових приміщень на вул. Івана Франка, 36-В.

Додатки: 1. Копія листа Департаменту комунальної власності м. Києва від 27.03.2014 № 062/7/19-2203 на 1 арк. в 1 прим.
2. Копія листа Департаменту комунальної власності м. Києва від 27.03.2014 № 062/7/19-2204 на 1 арк. в 1 прим.
3. Копії актів виконання робіт щодо поліпшення орендованого майна та узгодженого висновку про виконання договорів оренди на 5 арк. в 1 прим.
4. Копія листа Центру соціальної, професійної та трудової реабілітації інвалідів від 15.09.2015 № 051/029-283 на 1 арк. в 1 прим.
5. Копія листа Центру соціальної, професійної та трудової реабілітації інвалідів від 15.09.2015 № 051/029-283/1 на 1 арк. в 1 прим.
6. Копія листа Центру соціальної, професійної та трудової реабілітації інвалідів від 04.01.2016 № 051/029-2 на 1 арк. в 1 прим.
7. Копія листа Центру соціальної, професійної та трудової реабілітації інвалідів від 04.01.2016 № 051/029-3 на 1 арк. в 1 прим.

Заступник директора О. Шмуляр

Шалюта
Василенко Ольга Вікт.
202-61-76

ВИКОНАВЧИЙ ОРГАН КИЇВСЬКОЇ МІСЬКОЇ РАДИ
(КИЇВСЬКА МІСЬКА ДЕРЖАВНА АДМІНІСТРАЦІЯ)

ДЕПАРТАМЕНТ КОМУНАЛЬНОЇ ВЛАСНОСТІ м. КИЄВА

01001, м.Київ, вул.Хрещатик, 10, тел. (044) 202-61-51, Call-центр (044) 15-51
E-mail: gukv@gukv.gov.ua Код ЄДРПОУ 19020407

27.03 .2014 № 062/7/ 19-2203
на № _____ від _____

Члену Національної спілки художників України Щербак О.В.
вул. Тропініна, 2/4, кв.11, м. Київ, 01053

У Департаменті комунальної власності м. Києва розглянуто документи, надані членом Національної спілки художників України Щербак О.В., для розгляду питання про надання дозволу на здійснення невід'ємних поліпшень нежитлових приміщень загальною площею 46,60 кв. м у буд. №36-В на вул. Івана Франка (ремонту даху одноповерхової нежитлової будівлі), переданих в орендне користування згідно з договором від 20.12.2012 №998 (далі - Договір).

Повідомляємо таке.

Дах нежитлового будинку №36 - В на вул. Івана Франка є конструктивним елементом, який не входить до складу об'єкту оренди, згідно з Договором.

Враховуючи, що членом Національної спілки художників України Щербак О.В. надані акт обстеження технічного стану нежитлового приміщення за адресою: вул. Івана Франка, 36 – В від 04.11.2013, що є об'єктом оренди за Договором, експертний висновок щодо технічного стану даху будівлі за адресою: вул. Івана Франка, 36 – В від 07.03.2014 та робочий проект ремонту даху зазначеної одноповерхової нежитлової будівлі, Департамент комунальної власності м. Києва не заперечує щодо проведення невід'ємних поліпшень частини даху.

При цьому звертаємо увагу на те, що об'єктом оренди є частина нежитлової одноповерхової будівлі №36 – В на вул. Івана Франка загальною площею 46,60 кв. м.

Крім того зазначаємо, що відповідно до пункту 8 додатку 10 до Положення про оренду майна територіальної громади міста Києва, затвердженого рішенням Київської міської ради від 22.09.2011 №34/6250, після отримання згоди орендар складає графік виконання робіт і подає його до орендодавця.

Заступник директора О. Шмуляр

Шалюта О.Ф.
202-61-77

ВИКОНАВЧИЙ ОРГАН КИЇВСЬКОЇ МІСЬКОЇ РАДИ
(КИЇВСЬКА МІСЬКА ДЕРЖАВНА АДМІНІСТРАЦІЯ)

ДЕПАРТАМЕНТ КОМУНАЛЬНОЇ ВЛАСНОСТІ м. КИЄВА

01001, м.Київ, вул.Хрещатик, 10, тел. (044) 202-61-51, Call-центр (044) 15-51
E-mail: gukv@gukv.gov.ua Код ЄДРПОУ 19020407

27.03.2014 № 062/7/19-2204
на №_____ від _____

Члену Національної спілки художників України Мілентій О.М.
Бехтерівський пров., 4 А, кв.35, м.Київ, 01030

У Департаменті комунальної власності м. Києва розглянуто документи, надані членом Національної спілки художників України Мілентій О.М., для розгляду питання про надання дозволу на здійснення невід'ємних поліпшень нежитлових приміщень загальною площею 42,90 кв. м у буд. №36-В на вул. Івана Франка (ремонту даху одноповерхової нежитлової будівлі), переданих в орендне користування згідно з договором від 20.12.2012 №999 (далі - Договір).

Повідомляємо таке.

Враховуючи, що членом Національної спілки художників України Мілентій О.М. надані акт обстеження технічного стану нежитлового приміщення за адресою: вул. Івана Франка, 36 – В від 04.11.2013, що є об'єктом оренди за Договором, експертний висновок щодо технічного стану даху будівлі за адресою: вул. Івана Франка, 36 – В від 07.03.2014 та робочий проект ремонту даху зазначеної одноповерхової нежитлової будівлі, Департамент комунальної власності м. Києва не заперечує щодо проведення невід'ємних поліпшень частини даху.

При цьому звертаємо увагу на те, що об'єктом оренди є частина нежитлової одноповерхової будівлі №36 – В на вул. Івана Франка загальною площею 42,90 кв. м.

Крім того зазначаємо, що відповідно до пункту 8 додатку 10 до Положення про оренду майна територіальної громади міста Києва, затвердженого рішенням Київської міської ради від 22.09.2011 №34/6250, після отримання згоди орендар складає графік виконання робіт і подає його до орендодавця.

Заступник директора О. Шмуляр

Шалюта О.Ф.
202-61-77

АКТ
прийняття-передачі виконання робіт

м. Київ

«2» жовтня 2014 20__ року

Ф.О. Мілентій О.М., що надалі іменується «Замовник», з однієї сторони, та **ТОВ «Респект Спецгруп»**, що надалі іменується «Підрядчик», в особі Мошанця О.В., який діє на підставі Статуту, з іншої сторони, підписали цей Акт про наступне:

1. В період з березня по жовтень 2014 р. Підрядчик виконав ремонтні роботи даху нежитлової будівлі по вул. Івана Франка, 36-В, площею 42,9 м2, згідно «Локального кошторису на будівельні роботи № 2-1-1» та «Договірної ціни».

2. Замовник прийняв вказані роботи по обсягу та якості.

3. Вартість робіт становить **20,445 грн.**, (у тому числі ПДВ 3,407 грн.). Сплачено Замовником в повному обсязі.

4. Жодних претензій по якості та обсягу робіт Замовник не має.

4. Акт підписано у двох примірниках українською мовою, по одному примірнику - для кожної Сторони. Обидва примірники мають однакову юридичну силу.

Реквізити Сторін:

Замовник

Мілентій О.М.

м. Київ пров. Бехтерівський 4а кв.35
ІПН 1994308004

_____ Мілентій О.М.

Підрядчик

ТОВ «Респект Спецгруп»

м. Київ, вул. Велика Васильківська, 76,
приміщення 20-Б, пл. Б
Код ЄДРПОУ 38217323

Директор _____ Мошанець О.В.

ПОГОДЖЕНО
Київський міський Центр соціальної професійної та трудової реабілітації інвалідів

Директор _____ С.І. Шакалова

«2» 10 2014 року

Копія вірна
О. Мілентій

АКТ
про прийняття-передачі виконання робіт

місто Київ «2» [illegible] 20[illegible] року

Ф.О. Мілентій О.М., що надалі іменується «Замовник», з однієї сторони, та **ТОВ «Респект Спецгруп»**, що надалі іменується «Підрядчик», в особі Мошанця О.В., який діє на підставі Статуту, з іншої сторони, підписали цей Акт про наступне:

1. В період з березня по жовтень 2014 р. Підрядчик виконав ремонтні роботи стелі нежитлової будівлі по вул. Івана Франка, 36-В, площею 42,9 м2, згідно «Локального кошторису на будівельні роботи № 2-1-1» та «Договірної ціни».

2. Замовник прийняв вказані роботи по обсягу та якості.

3. Вартість робіт становить **20,0110 грн.**, (у тому числі ПДВ 3,335 грн.). Сплачено Замовником в повному обсязі.

4. Жодних претензій по якості та обсягу робіт Замовник не має.

4. Акт підписано у двох примірниках українською мовою, по одному примірнику - для кожної Сторони. Обидва примірники мають однакову юридичну силу.

Реквізити Сторін:

Замовник	**Підрядчик**
Мілентій О.М.	ТОВ «Респект Спецгруп»
м. Київ пров. Бехтерівський 4а кв.35 ІПН 1994308004	м. Київ, вул. Велика Васильківська, 76, приміщення 20-В, літ. Б Код ЄДРПОУ 38217323
_____ Мілентій О.М.	Директор _____ Мошанець О.В.

ПОГОДЖЕНО
Київський міський Центр соціальної професійної та трудової реабілітації інвалідів

Директор _____ С.П. Шакалова

«2» _____ 20[illegible] року

Копія вірна
О. Мілентій

АКТ
прийняття-передачі виконання робіт

м. Київ «2» [illegible] 2014 року

Ф.О. Щербак О.В., що надалі іменується «Замовник», з однієї сторони, та **ТОВ «Респект Спецгруп»**, що надалі іменується «Підрядчик», в особі Мошанця О.В., який діє на підставі Статуту, з іншої сторони, підписали цей Акт про наступне:

1. В період з березня по жовтень 2014 р. Підрядчик виконав ремонтні роботи даху нежитлової будівлі по вул. Івана Франка, 36-В, площею 46,6 м2, згідно «Локального кошторису на будівельні роботи № 2-1-1» та «Договірної ціни».

2. Замовник прийняв вказані роботи по обсягу та якості.

3. Вартість робіт становить **18182,93 грн.**, (у тому числі ПДВ 3030,49 грн.). Сплачено Замовником в повному обсязі.

4. Жодних претензій по якості та обсягу робіт Замовник не має.

4. Акт підписано у двох примірниках українською мовою, по одному примірнику - для кожної Сторони. Обидва примірники мають однакову юридичну силу.

Реквізити Сторін:

Замовник	**Підрядчик**
Щербак О.В.	**ТОВ «Респект Спецгруп»**
м. Київ вул. Тропініна 2/4 ІПН 1952907566	м. Київ, вул. Велика Васильківська, 76, приміщення 20-В, п. Б Код ЄДРПОУ 38217323
_____ Щербак О.В	Директор _____ Мошанець О.В.

ПОГОДЖЕНО
Київський міський Центр соціальної професійної та трудової реабілітації інвалідів

Директор _____ С.П. Шакалова

«2» _____ 2014 року

Копія вірна
О.Лисенко

АКТ
про прийняття-передачі виконання робіт

місто Київ «[illegible]» _____ 20_14_ року

Ф.О. Щербак О.В., що надалі іменується «Замовник», з однієї сторони, та **ТОВ «Респект Спецгруп»**, що надалі іменується «Підрядчик», в особі Мошанця О.В., який діє на підставі Статуту, з іншої сторони, підписали цей Акт про наступне:

1. В період з березня по жовтень 2014 р. Підрядчик виконав ремонтні роботи стелі нежитлової будівлі по вул. Івана Франка, 36-В, площею 46,6 м2, згідно «Локального кошторису на будівельні роботи № 2-1-1» та «Договірної ціни».

2. Замовник прийняв вказані роботи по обсягу та якості.

3. Вартість робіт становить **23004,96 грн.**, (у тому числі ПДВ 3834,16 грн.). Сплачено Замовником в повному обсязі.

4. Жодних претензій по якості та обсягу робіт Замовник не має.

4. Акт підписано у двох примірниках українською мовою, по одному примірнику - для кожної Сторони. Обидва примірники мають однакову юридичну силу.

Реквізити Сторін:

Замовник	**Підрядчик**
Щербак О.В.	**ТОВ «Респект Спецгруп»**
м. Київ вул. Тропініна 2/4 ІПН 1952907566	м. Київ, вул. Велика Васильківська, 76, приміщення 20-В, літ. Б Код ЄДРПОУ 38217323
_____ Щербак О.В	Директор _____ Мошанець О.В.

ПОГОДЖЕНО
Київський міський Центр соціальної професійної та трудової реабілітації інвалідів

Директор _____ С.П. Шакалова

«2» _____ 20[illegible] року

Копія вірна
[illegible]

м. Київ «2» 10 20 14 року

Висновок
орендаря і орендодавця про виконання договору оренди в буд 36-В по вул. І.Франка

Ми **Орендарі**, – Члени Національної Спілки художників України Мілентій О.М. і Щербак О.В. з однієї сторони і **Підприємство-Балансоутримувач** приміщень в особі Директора Київського міського Центру соціальної професійної та трудової реабілітації інвалідів (далі по тексту «Центр») Шакалової С.П. з іншої сторони, склали цей висновок про те, що укладений 20 грудня 2012 року договір оренди приміщень в будинку 36-В по вул. І.Франка виконується сторонами належним чином і в повному обсязі.

Додатково Орендарями було виконано:

- поліпшення орендованого майна, а саме ремонт даху і стелі будинку 36-В по вул. І.Франка,

- поновлена в'їзна брама до двору будинків 36-В і 36- Б, де розташований Центр,

- виконані роботи по благоустрою подвір'я, що дозволило започаткувати роботу гуртків художньої творчості інвалідів на пленері.

Після закінчення терміну дії договору, Центр вважає доцільним продовжити його на наступний термін. Сторони узгоджують наміри про продовження договору оренди приміщень на наступний термін.

Підприємство-Балансоутримувач

Київський міський Центр соціальної професійної та трудової реабілітації інвалідів

Директор _____ Шакалова С.П. 2/10/2014

Орендарі

Мілентій О.М.
м. Київ, пров. Бехтерівський 4-А, кв. 35

_____ Мілентій О.М.
2.10.14

Щербак О.В.
м. Київ, вул. Тропініна 2/4

_____ Щербак О.В

Копія вірна
О. Мілентій

ВИКОНАВЧИЙ ОРГАН КИЇВСЬКОЇ МІСЬКОЇ РАДИ
(КИЇВСЬКА МІСЬКА ДЕРЖАВНА АДМІНІСТРАЦІЯ)
ДЕПАРТАМЕНТ СОЦІАЛЬНОЇ ПОЛІТИКИ

КИЇВСЬКИЙ МІСЬКИЙ ЦЕНТР СОЦІАЛЬНОЇ, ПРОФЕСІЙНОЇ ТА ТРУДОВОЇ РЕАБІЛІТАЦІЇ ІНВАЛІДІВ

вул. І.Франка, 36-Б, м. Київ, 01030, тел./факс (044) 235-87-93, E-mail: kmcrin@gmail.com, код ЄДРПОУ 21487495

від 15.09.2015р. № 051/029-283

на № _____ від _____

Директору Департаменту комунальної власності м. Києва виконавчого органу Київської міської ради (Київської міської державної адміністрації) Гудзю А.А.

Члену Національної спілки художників України
Щербак О.В.
01053, м. Київ,
вул. Тропініна., 2/4, кв. 11

Щодо продовження терміну дії договору оренди

Доводимо до Вашого Відома, що на балансі Київського міського Центру соціальної, професійної та трудової реабілітації інвалідів (надалі - Центр) знаходиться нежитлове приміщення за адресою м. Київ, 01030, вул. Івана Франка, 36В, приміщення належить до комунальної власності територіальної громади міста Києва № 246/8530 від 01.11.2012 р. яке згідно договорів № 998 та № 999 від 20.12.12012 р., між Головним управлінням комунальної власності м. Києва виконавчого органу Київської міської ради та Київським міським Центром соціальної, професійної та трудової реабілітації інвалідів було надано в оренду Членам національної спілки художників України в особі Щербак О.В. та Мілентій О.М.

Дія Договорів закінчується 18.12.2015 р.

Відповідно до п.п. 7.2. Договорів Орендарі в період, з моменту передачі вказаного приміщення в оренду по червень 2015 року, не проводили ніяких поточних ремонтних робіт (фасаду будинку, орендованих приміщень, місць спільного користування, системи опалення, водопостачання та водовідведення) та покращення зовнішнього стану об'єкту.

10 06-1/19690 09 15

На сьогоднішній час будинок знаходиться в аварійному стані, а саме: стеля будинку не утеплена, перекриття стелі відсутнє, між кімнатні стіни не оброблені, підлога, а також централізоване опалення та водопостачання, сантехнічне обладнання відсутнє, вікна застарілі деякі без скла, зовнішній вигляд будинку незадовільний.

В зв'язку зі збільшенням кількості інвалідів, включно інвалідів-бійців з зони проведення антитерористичної операції яким необхідні послуги Центру, та за відсутності необхідної кількості учбових приміщень, Центр вимушено використовує за домовленостями у навчальному процесі учбові приміщення ГО "Вікно у світ" та Київського міського територіального центру соціального обслуговування.

За планом Департаменту соціальної політики м. Києва разом з Київським міським Центром соціальної, професійної та трудової реабілітації інвалідів у 2016 році планується проведення капітального ремонту вказаного будинку, після чого створити додаткові навчальні приміщення та відділення медичного спостереження.

На підставі вище викладеного керівництво Центру прийняло рішення про відмову на продовження оренди будівлі за адресою м. Київ, 01030, вул. Івана Франка, 36В.

З повагою

Директор О. Шаповалов

Полухін 235 94 98

№ 10.1.

ВИКОНАВЧИЙ ОРГАН КИЇВСЬКОЇ МІСЬКОЇ РАДИ
(КИЇВСЬКА МІСЬКА ДЕРЖАВНА АДМІНІСТРАЦІЯ)
ДЕПАРТАМЕНТ СОЦІАЛЬНОЇ ПОЛІТИКИ

КИЇВСЬКИЙ МІСЬКИЙ ЦЕНТР СОЦІАЛЬНОЇ, ПРОФЕСІЙНОЇ ТА ТРУДОВОЇ РЕАБІЛІТАЦІЇ ІНВАЛІДІВ

вул. І.Франка, 36-Б, м. Київ, 01030, тел./факс (044) 235-87-93, E-mail: kmcrin@gmail.com, код ЄДРПОУ 21487495

15. 03.2016р. № 051/029-80
на № _____ **від** _____

Голові постійної комісії Київської міської ради з питань культури, туризму та інформаційної політики Мусі В.В.

Шановна Вікторіє В'ячеславівна!

У зв'язку із розглядом питання щодо продовження договорів оренди нежитлових приміщень на вул. І. Франка, 36-В, загальною площею 42,9 кв.м. та 46,6 кв.м., укладених між членами Національної спілки художників України Мілентій О.М. та Щербак О.В. відповідно та Київським міським Центром соціальної, професійної та трудової реабілітації інвалідів (надалі – Центр) відповідно до п. 14 порядку денного засідання постійної комісії Київської міської ради з питань культури, туризму та інформаційної політики, яке заплановано на 16.03.2016 року, Центр повідомляє.

Термін дії договорів про передачу майна територіальної громади міста Києва в оренду від 20.12.2012 № 998 та від 20.12.2012 № 999 (надалі - договори оренди), укладених між Головним управлінням комунальної власності м. Києва виконавчого органу Київської міської ради (Київської міської державної адміністрації), Київським міським Центром соціальної, професійної та трудової реабілітації інвалідів (надалі – Центр) та членами НСХУ Мілентій О.М. і Щербак О.В. (надалі – орендарі), закінчився 18.12.2015 року.

Відповідно до статті 26 Закону України «Про оренду державного та комунального майна» і пункту 9.4 договорів оренди, договори припиняються в разі закінчення строку, на який їх було укладено.

Враховуючи вищенаведене Центр, який є балансоутримувачем будівлі на вул. І.Франка, 36-В (надалі – Будівля), листом від 15.09.2015р. повідомив Департамент комунальної власності м. Києва (копії орендарям) про відмову на продовження договору оренди Будівлі.

Відповідно до п. 4.15 вищезазначених договорів орендарі зобов'язані протягом 30 календарних днів передати Будівлю по акту приймання-передачі Центру, тому наша установа 04.01.2016 року направила письмове звернення до Департаменту

комунальної власності м. Києва (копії орендарям) про закінчення строку дії договорів оренди та визначення термінів прийому – передачі Будівлі.

У відповідь на наше звернення Департамент комунальної власності м. Києва листом від 11.01.2016 № 062/07/19-151 повідомив про звернення членів НСХУ Мілентій О.М. та Щербак О.В. з проханням продовжити термін дії договорів оренди Будівлі.

Питання подовження договорів оренди розглянуто 03.02.2016 року (протокол № 6) на засіданні Постійної комісії Київської міської ради з питань охорони здоров'я та соціального захисту та за результатами розгляду і голосування не отримало підтримку.

Також повідомляємо, що на І квартал 2016 року Департаментом соціальної політики заплановано проведення капітального ремонту цієї Будівлі на проведення якого згідно з Програмою економічного і соціального розвитку м. Києва на 2016 рік, відповідно до рішення Київської міської ради від 22.12.2015 № 60/60, передбачено асигнування в сумі 998,00 тис. грн. Після проведення капітального ремонту, в Будівлі будуть облаштовані учбові класи для людей з інвалідністю.

Додаток: на 2 арк. в 1прим.

З повагою

Директор О. Шаповалов

Сурина 235 87 93

КИЇВСЬКА МІСЬКА РАДА

VIII СКЛИКАННЯ

ПОСТІЙНА КОМІСІЯ З ПИТАНЬ ОХОРОНИ ЗДОРОВ'Я ТА СОЦІАЛЬНОГО ЗАХИСТУ

01044, м. Київ, вул. Хрещатик, 36 *тел./факс.:(044)202-71-05, тел.:(044)202-70-38*

16.02.2016 № 08/287-91

Директору Київського міського Центру
соціальної, професійної та трудової реабілітації
інвалідів
О. Шаповалову

вул. І. Франка, 36-Б, м. Київ, 01030

На засіданні постійної комісії Київради з питань охорони здоров'я та соціального захисту 03.02.2016 року розглянуто звернення Департаменту комунальної власності м. Києва виконавчого органу Київської міської ради (Київської міської державної адміністрації) щодо продовження договорів оренди членам НСХУ Мілентій О.М. та Щербак О.В. нежитлових приміщень на вул. Івана Франка, 36-В, загальною площею 42, 9 кв.м та 46, 6 кв.м. *(лист від 14.01.2016 №062/07/19-288).*

За результатами розгляду направляємо Вам витяг з протоколу №6 засідання постійної комісії Київради з питань охорони здоров'я та соціального захисту.

З повагою
Голова комісії **Гелевей О.І.**

ВХІД. № 01-16-56
від 26.02.2016

КИЇВСЬКА МІСЬКА РАДА

VIII СКЛИКАННЯ

ПОСТІЙНА КОМІСІЯ З ПИТАНЬ ОХОРОНИ ЗДОРОВ'Я ТА СОЦІАЛЬНОГО ЗАХИСТУ

01044, м. Київ, вул. Хрещатик, 36 *тел./факс.:(044)202-71-05, тел.:(044)202-70-38*

Витяг з протоколу №6
засідання постійної комісії Київради
з питань охорони здоров'я та соціального захисту
від 03.02.2016

Присутні:
Гелевей О.І. – голова постійної комісії
Іванченко В.А. – заступник голови постійної комісії
Крикунов Ю.В. – заступник голови постійної комісії
Лобан Ю.М.– секретар постійної комісії
Члени комісії:
Кочур М.А.
Пабат О.В.

5. Питання власності

5.1. Розгляд звернення Департаменту комунальної власності м.Києва виконавчого органу Київської міської ради (Київської міської державної адміністрації) щодо продовження договорів оренди членам НСХУ Мілентій О.М. та Щербак О.В. нежитлових приміщень на вул. Івана Франка, 36-В, загальною площею 42, 9 кв.м та 46, 6 кв.м. *(лист від 15.01.2016 № 08/609).*
Доповідач: О. Шмуляр.
СЛУХАЛИ: Гелевея О.І.
ВИСТУПИЛИ: Сокур А.А., Крикунов Ю.В., Пабат О.В.
УХВАЛИЛИ:
Підтримати пропозицію Департаменту комунальної власності м. Києва виконавчого органу Київської міської ради (Київської міської державної адміністрації) щодо продовження договорів оренди членам НСХУ Мілентій О.М. та Щербак О.В. нежитлових приміщень на вул. Івана Франка, 36-В, загальною площею 42, 9 кв.м та 46, 6 кв.м.
ГОЛОСУВАЛИ: "за" – 0, "проти" – 4, "утримались" – 2
РІШЕННЯ НЕ ПРИЙНЯТО

Голова комісії **Гелевей О.І.**

Секретар комісії **Лобан Ю.М.**

ВИКОНАВЧИЙ ОРГАН КИЇВСЬКОЇ МІСЬКОЇ РАДИ
(КИЇВСЬКА МІСЬКА ДЕРЖАВНА АДМІНІСТРАЦІЯ)
ДЕПАРТАМЕНТ СОЦІАЛЬНОЇ ПОЛІТИКИ

КИЇВСЬКИЙ МІСЬКИЙ ЦЕНТР СОЦІАЛЬНОЇ, ПРОФЕСІЙНОЇ ТА ТРУДОВОЇ РЕАБІЛІТАЦІЇ ІНВАЛІДІВ

вул. І.Франка, 36-Б, м. Київ, 01030, тел./факс (044) 235-87-93, E-mail: kmcrin@gmail.com, код ЄДРПОУ 21487495

від 15.09.2015р. № 051/029-283/1

на № _____ від _____

Директору Департаменту
комунальної власності м. Києва
виконавчого органу Київської
міської ради (Київської міської
державної адміністрації)
Гудзю А.А.

Члену Національної спілки
художників України
Мілентій О.М.
01030, м. Київ,
Бехтеревський пров., 4А, кв. 35

Щодо продовження терміну
дії договору оренди

Доводимо до Вашого Відома, що на балансі Київського міського Центру соціальної, професійної та трудової реабілітації інвалідів (надалі - Центр) знаходиться нежитлове приміщення за адресою м. Київ, 01030, вул. Івана Франка, 36В, приміщення належить до комунальної власності територіальної громади міста Києва № 246/8530 від 01.11.2012 р. яке згідно договорів № 998 та № 999 від 20.12.12012 р., між Головним управлінням комунальної власності м. Києва виконавчого органу Київської міської ради та Київським міським Центром соціальної, професійної та трудової реабілітації інвалідів було надано в оренду Членам національної спілки художників України в особі Щербак О.В. та Мілентій О.М.

Дія Договорів закінчується 18.12.2015 р.

Відповідно до п.п. 7.2. Договорів Орендарі в період, з моменту передачі вказаного приміщення в оренду по червень 2015 року, не проводили ніяких поточних ремонтних робіт (фасаду будинку, орендованих приміщень, місць спільного користування, системи опалення, водопостачання та водовідведення) та покращення зовнішнього стану об'єкту.

18 09 15

На сьогоднішній час будинок знаходиться в аварійному стані, а сама стеля будинку не утеплена, перекриття стелі відсутнє, між кімнатні стіни не оброблені, підлога, а також централізоване опалення та водопостачання, сантехнічне обладнання відсутнє, вікна застарілі деякі без скла, зовнішній вигляд будинку незадовільний.

В зв'язку зі збільшенням кількості інвалідів, включно інвалідів-бійців з зони проведення антитерористичної операції яким необхідні послуги Центру, та за відсутності необхідної кількості учбових приміщень, Центр вимушено використовує за домовленостями у навчальному процесі учбові приміщення ГО "Вікно у світ" та Київського міського територіального центру соціального обслуговування.

За планом Департаменту соціальної політики м. Києва разом з Київським міським Центром соціальної, професійної та трудової реабілітації інвалідів у 2016 році планується проведення капітального ремонту вказаного будинку, після чого створити додаткові навчальні приміщення та відділення медичного спостереження.

На підставі вище викладеного керівництво Центру прийняло рішення про відмову на продовження оренди будівлі за адресою м. Київ, 01030, вул. Івана Франка, 36В.

З повагою

Директор О. Шаповалов

Полухін 235 94 98

ВИКОНАВЧИЙ ОРГАН КИЇВСЬКОЇ МІСЬКОЇ РАДИ
(КИЇВСЬКА МІСЬКА ДЕРЖАВНА АДМІНІСТРАЦІЯ)
ДЕПАРТАМЕНТ СОЦІАЛЬНОЇ ПОЛІТИКИ

КИЇВСЬКИЙ МІСЬКИЙ ЦЕНТР СОЦІАЛЬНОЇ, ПРОФЕСІЙНОЇ ТА ТРУДОВОЇ РЕАБІЛІТАЦІЇ ІНВАЛІДІВ

вул. І.Франка, 36-Б, м. Київ, 01030, тел./факс (044) 235-87-93, E-mail: kmcrin@gmail.com, код ЄДРПОУ 21487495

від 04.01.2016р. № 051/029-2

на № _____ від _____

Директору Департаменту комунальної власності м. Києва виконавчого органу Київської міської ради (Київської міської державної адміністрації) Гудзю А.А.

Члену Національної спілки художників України
Щербак О.В.
01053, м. Київ,
вул. Тропініна., 2/4, кв. 11.

Щодо закінчення терміну дії договору оренди та термінів прийому – передачі будинку

Доводимо до Вашого відома, що на балансі Київського міського Центру соціальної, професійної та трудової реабілітації інвалідів (надалі - Центр) знаходиться нежитлове приміщення за адресою м. Київ, 01030, вул. Івана Франка, 36В, приміщення належить до комунальної власності територіальної громади міста Києва № 246/8530 від 01.11.2012 р. яке згідно договорів № 998 та № 999 від 20.12.12012 р., між Головним управлінням комунальної власності м. Києва виконавчого органу Київської міської ради та Київським міським Центром соціальної, професійної та трудової реабілітації інвалідів було надано в оренду Членам національної спілки художників України в особі Щербак О.В. та Мілентій О.М.

Дія Договорів закінчилась 18.12.2015 р.

У друге нагадуємо про те, що керівництвом Центру прийнято рішення про відмову на продовження оренди будівлі за адресою м. Київ, 01030, вул. Івана Франка, 36В (лист Центру від 15.09.2015р №051/029-283).

ДЕПАРТАМЕНТ
КОМУНАЛЬНОЇ ВЛАСНОСТІ м.КИЄВА
ВИКОНАВЧОГО ОРГАНУ КИЇВСЬКОЇ МІСЬКОЇ РАДИ
(КИЇВСЬКОЇ МІСЬКОЇ ДЕРЖАВНОЇ АДМІНІСТРАЦІЇ)
062/86
05 01 2016р.

Рішенням Київської міської ради від 22.12.2015 року №60/60 передбачене асигнування на проведення капітального ремонту вказаної раніш будівлі, згідно програми економічного розвитку м. Києва на 2016 рік.

Відповідно до цього рішення та планом Департаменту соціальної політики м. Києва у першому кварталі 2016 році розпочнеться капітальний ремонт будинку.

На підставі вище викладеного Вам, Щербак О.В., пропонується звільнити вказану будівлю 17 січня 2016 року об 11.00 годині, та скласти відповідний трьох сторонній акт про її передачу Київському міському Центру соціальної, професійної та трудової реабілітації інвалідів.

Київський міський Центр соціальної, професійної та трудової реабілітації інвалідів просить директора Департаменту комунальної власності м. Києва виконавчого органу Київської міської ради (Київської міської державної адміністрації) направити відповідних посадових осіб для проведення визначених дій, на 10.00 годину 17 січня 2016 року за вказаною адресою.

З повагою

Директор О. Шаповалов

вказану б...

визначен...

Полухін 235 94 98

ВИКОНАВЧИЙ ОРГАН КИЇВСЬКОЇ МІСЬКОЇ РАДИ
(КИЇВСЬКА МІСЬКА ДЕРЖАВНА АДМІНІСТРАЦІЯ)
ДЕПАРТАМЕНТ СОЦІАЛЬНОЇ ПОЛІТИКИ

КИЇВСЬКИЙ МІСЬКИЙ ЦЕНТР СОЦІАЛЬНОЇ, ПРОФЕСІЙНОЇ ТА ТРУДОВОЇ РЕАБІЛІТАЦІЇ ІНВАЛІДІВ

вул. І.Франка, 36-Б, м. Київ, 01030, тел./факс (044) 235-87-93, E-mail: kmcrin@gmail.com, код ЄДРПОУ 21487495

від 04.01.2016р. № 051/029-3

на № _____ від _____

Директору Департаменту комунальної власності м. Києва виконавчого органу Київської міської ради (Київської міської державної адміністрації) Гудзю А.А.

Члену Національної спілки художників України
Мілентій О.М.
01030, м. Київ,
Бехтеревський пров., 4А, кв. 35.

Щодо закінчення терміну дії договору оренди та термінів прийому – передачі будинку

Доводимо до Вашого Відома, що на балансі Київського міського Центру соціальної, професійної та трудової реабілітації інвалідів (надалі - Центр) знаходиться нежитлове приміщення за адресою м. Київ, 01030, вул. Івана Франка, 36В, приміщення належить до комунальної власності територіальної громади міста Києва № 246/8530 від 01.11.2012 р. яке згідно договорів № 998 та № 999 від 20.12.12012 р., між Головним управлінням комунальної власності м. Києва виконавчого органу Київської міської ради та Київським міським Центром соціальної, професійної та трудової реабілітації інвалідів було надано в оренду Членам національної спілки художників України в особі Щербак О.В. та Мілентій О.М.

Дія Договорів закінчилась 18.12.2015 р.

У друге нагадуємо про те, що керівництвом Центру прийнято рішення про відмову на продовження оренди будівлі за адресою м. Київ, 01030, вул. Івана Франка, 36В (лист Центру від 15.09.2015р №051/029-283).

ДЕПАРТАМЕНТ КОМУНАЛЬНОЇ ВЛАСНОСТІ м.КИЄВА ВИКОНАВЧОГО ОРГАНУ КИЇВСЬКОЇ МІСЬКОЇ РАДИ (КИЇВСЬКОЇ МІСЬКОЇ ДЕРЖАВНОЇ АДМІНІСТРАЦІЇ)
Вхідний № 062/55
від - 01 - 01 2016р.

Рішенням Київської міської ради від 22.12.2015 року №60/60 передбачене асигнування на проведення капітального ремонту вказаної раніш будівлі, згідно програми економічного розвитку м. Києва на 2016 рік.

Відповідно до цього рішення та планом Департаменту соціальної політики м. Києва у першому кварталі 2016 році розпочнеться капітальний ремонт будинку.

На підставі вище викладеного Вам, Мілентій О.М., пропонується звільнити вказану будівлю 17 січня 2016 року об 11.00 годині, та скласти відповідний трьох сторонній акт про її передачу Київському міському Центру соціальної, професійної та трудової реабілітації інвалідів.

Київський міський Центр соціальної, професійної та трудової реабілітації інвалідів просить директора Департаменту комунальної власності м. Києва виконавчого органу Київської міської ради (Київської міської державної адміністрації) направити відповідних посадових осіб для проведення визначених дій, на 10.00 годину 17 січня 2016 року за вказаною адресою.

З повагою

Директор О. Шаповалов

Полухін 235 94 98

КВІТКА ПАПОРОТІ

РЕЛІГІЙНА ГРОМАДА ЯЗИЧНИКІВ

ЄДРПОУ 38537937
адреса: м. Київ, 04108, пр-т Правди 19-А, кв. 351
тел.:050-815-48-92 e-mail: pelazg@ukr.net

N 11

Вих№114

Від 14.03.2016

До постійної комісії Київської Міської Ради

з питань культури та туризму

Київська міська рада
15.03.2016 № **08/4259**

Заява.

Звертаємося до Вашої комісії з проханням розглянути питання розміщення і демонтажу незаконної будови "Десятинний монастир Різдва пресвятої Богородиці" УПЦ Московського Патріархату,що знаходиться за адресою,вул.Володимирська,2 на території Національного Музею Історії України і є фактично розсадником антиукраїнської ідеологічної зброї.Ця капличка є форпостом "Партії Регіонів".В свій час її "кришували" Янукович,Арбузов.На сьогоднішній день цю структуру іноземної держави Росії (агресора України) "кришує" бувший представник Януковича у Верховній Раді України Юрій Мірошніченко.

КВІТКА ПАПОРОТІ

РЕЛІГІЙНА ГРОМАДА ЯЗИЧНИКІВ

ЄДРПОУ 38537937
адреса: м. Київ, 04108, пр-т Правди 19-А, кв. 351
тел.:050-815-48-92 e-mail: pelazg@ukr.net

В 2012 році Мінкультури України був виданий наказ № 320 про створення музею "Десятинної церкви',директором якого , без будь яких конкурсів, на посаду був обраний ієродиякон Дорошенко,представник інтересів московського Патріархату .Фактично була створена прокладка для викачки з бюджету України структурою іноземної держави майже 3,5 мільйона грн. в рік.Ми неоднаразово зверталися і до попередньої комісії Київської Міської Ради і до інших державних інституцій з приводу захоплення особливо цінної землі історико-археологічного призначення за адресою вул.Володимирська,2, але мабуть не має сміливості і волі знести цей самовільно-збудований незаконний об'єкт іноземної держави –агресора на території сакральної історико-археологічної пам'ятки держави України.

На основі вищевикладеного просимо:

1)Повернутися до питання розміщення незаконної споруди іноземної держави-агресора"Десятинний монастир Різдва пресвятої Богородиці"- на території НМІУ(Національний Музей Історії України) за адресою вул.Володимирська,2

2)Вирішити питання знесення незаконної споруди іноземної держави-агресора"Десятинний монастир Різдва пресвятої Богородиці" УПЦ МП- на території НМІУ за адресою вул.Володимирська,2

КВІТКА ПАПОРОТІ

РЕЛІГІЙНА ГРОМАДА ЯЗИЧНИКІВ

ЄДРПОУ 38537937
адреса: м. Київ, 04108, пр-т Правди 19-А, кв. 351
тел.:050-815-48-92 e-mail: pelazg@ukr.net

3) В порядку Закону України "Про засади запобігання корупції", звернутися до КРУ щоб провело перевірку разом з СБУ та ГПУ стосовно виділення у 2012-2013рр.та

надходження з державного бюджету по лінії Міністерства Фінансів та Міністерства Культури, як головних розпорядників коштів, субвенції в бюджет КМДА у сумах 20,000,000грн. та 40,000,000грн. на виконання Розпорядження Кабінету Міністрів України від 23 червня 2010 року № 1311 «Про проведення археологічних досліджень та музеєфікації залишків фундаментів Десятинної церкви», та перевірити подальше їх цільове використання.

4) В порядку Закону України "Про засади запобігання корупції", звернутися до КРУ щоб провело перевірку разом з СБУ та ГПУ стосовно виділення у 2012-2016рр.та надходження з державного бюджету по лінії Міністерства фінансів та Міністерства культури, як головних розпорядників коштів на фінансування музею"Десятинна церква" ,директором, якого був представник інтересів іноземної структури- агресора

5) Зважаючи на тяжкий фінансовий та економічний стан бюджету Києва музей"Десятинна церква"впорядкувати,як відділ Музею історії Києва з штатним розкладом не більше 10 осіб.

КВІТКА ПАПОРОТІ

РЕЛІГІЙНА ГРОМАДА ЯЗИЧНИКІВ

ЄДРПОУ 38537937
адреса: м. Київ, 04108, пр-т Правди 19-А, кв. 351
тел.:050-815-48-92 e-mail: pelazg@ukr.net

До заяви додаємо :

Додаток №1 Копія скарги вих№055 від 08.12.2014 до Київської міської Ради - 9 арк. паперу

Додаток№2-Копія Клопотання до Постійної комісії Київради з питань культури та туризму вих № 074 від 30 квітня 2015р

Додаток №3 Копія Клопотання Секретарю- заступнику голови Київради Резнікову О.Ю.вих№073 від30 квітня 2015р

Додаток№ 4- Копія відповіді Міністерства України 133/10-2/10-15 від 31.01.2015 6 арк. паперу

Додаток№5 –Копія відповіді Інституту АрхеологіїНАН України 125/01-10-585 від 6серпня2013 3 арк. паперу

Додаток №6 Копія відповіді Прокуратури Шевченківського району м.Києва 16.01.2015 №4201311-963 2 арк. паперу

Додаток №6 Копія відповіді Прокуратури Шевченківського району м.Києва від 21.09.2015 по досудовому кримінальному провадженню №42013110000000963

Додаток №7 Копія відповіді Міністерства Культури України від 17.06.2015 №339/10-3/64-15

14.03.2016

З повагою Голова Київської громади "Квітка Папороті"

Толпига Вячеслав

Україна * Релігійна громада * Київ * Квітка Папороті * Ідентифікаційний код 38537937

КВІТКА ПАПОРОТІ

РЕЛІГІЙНА ГРОМАДА ЯЗИЧНИКІВ

ЄДРПОУ 38537937
адреса: м. Київ, 04108, пр-т Правди 19-А, кв. 351
тел.:050-815-48-92 e-mail: pelazg@ukr.net

Вих.№055 від 08.12.2014

до Прокуратури .м.Києва
до СБУ
до КРУ України
до Державного казначейства України
до Люстраційного комітету України
Голові Громадської Ради при ГУМВС України в м.Києві Галенку О.А
Начальнику ГУ МВС України в м.Києві
Генерал-майору міліції Горещуку Олександру Дмитровичу
До Постійної комісії з питань культури та туризму при КМДА

Скарга

Наша громада та інші патріотичні організації і партії неодноразово зверталися до Генеральної прокуратури України, прокуратури міста Києва, прокуратури Шевченківського району, Шевченківського РУГУ МВС України в м. Києві з приводу незаконно спорудженої каплиці МАФ(60кв.м) "Десятинної церкви-Десятинного монастиря " УПЦ МП, який веде антиУкраїнську діяльність і є форпостом московського ФСБ за адресою вул.Володимирська,2.

Раніше цей підрозділ московського ФСБ кришували Віктор Янукович, Сергій Арбузов, Юрій Мірошниченко,які були частими відвідувачами згадуваної каплиці. На сьогодні цей форпост московського ФСБ кришує регіонал Юрій Мірошниченко, ' співавтору закону якого хлопців-патріотів вбивали на Майдані Незалежності в січні-лютому 2014року.

Звертаю Вашу увагу, що ті органи влади, до яких ми зверталися, не мають бажання законно діяти і притягнути до відповідальності осіб, які і досі намагаються кришувати цей форпост АнтиУкраїнства., що є ознакою корупції та бездіяльності.

Звертаю Вашу увагу, що органи влади пишуть відписні листи про захоплення землі навколо залишок решток Десятинної церкви, але не видають припис на демонтаж незаконно спорудженої каплиці-МАФу на території Національного Музею історії України. В 2007 році ФСБшники, які вибігли з цієї каплички в рясі попів кричали:"Тут вам не Україна, ідіть геть", підстреливши хопця гумовою кулею в область хребта. Тоді завдяки кришуванню представників "Партії Регіонів",а саме Арбузова та Юрія Мірошниченка кримінальна справа"Стрілка" була закрита.

Київська міська рада
ОТРИМАНО
10 ГРУ 2014
Вх. 08/19115

КВІТКА ПАПОРОТІ

РЕЛІГІЙНА ГРОМАДА ЯЗИЧНИКІВ

ЄДРПОУ 38537937
адреса: м. Київ, 04108, пр-т Правди 19-А, кв. 351
тел.:050-815-48-92 e-mail: pelazg@ukr.net

Звертаю вашу увагу, що завдяки махінаторам з "Партії Регіонів" і "президента" Януковича, обікравшого Державу Україна, ця капличка привласнила статус "Музей Десятинної Церкви" і забрала з Держави України мільойнні видатки..

Прикриваючись розпорядженням президента України Л..Кучми від 17 вересня 2004 року № 217/2004-рп ця іноземна структура,---релігійна громадаУПЦ МП Десятинний храм Різдва Пресвятої Богородиці, без будь яких дозволів і погоджень з Міністерством Культури України,Верховною Радою України,Міською Радою м.Києва 22 квітня 2006 року самочинно встановила намет на території Національного музею історії України(вул.Володимирська,2) з порушенням режиму утримання ,використання та охорони земель історико-культурного призначення. 1.06.2007р-наметова незаконна споруда,-капличка перетворилася на дерев'яну,а 2012 року – перебудовується в кам'яну .В 2012 році в незаконній капличці з порушенням усіх норм і законів відкривається музей "Десятинної церкви",новоспечений голова якого ієрод'якон Дорошенко звільняючи науковців вводить в штат музею монахів на державну зарплатню. Новостворений музей спотворюючи історію Десятинної церкви, а загалом і всю історію України в цілому .

Ситуація з музеєм "Десятинної церкви" на сьогоднішній день:

1.Наявне приховане фінансування релігійної громади УПЦ МП через фінансування музею з державного бюджету. Про це свідчить відкритий лист археологів (дод.1) та наповненість штату музею "науковими" співробітниками без фахової освіти, які є служниками Десятинного монастиря УПЦ МП з богословською освітою.

2.Самозахоплення ділянки фундаментів десятинної церкви та частини НМІУ тими самими служниками Десятинного монастиря УПЦ МП, що рахуються в штаті музею Десятинної Церкви під незаконну забудівлю, про що відкрито кримінальну справу №42013110000000963 від 05.11.2013 за ч.4 ст.197-1 КК України на підставі перевірок Інспекції державного архітектурно-будівельного контролю у місті Києві та профільної перевірки та заяви Мінкульту (дод.2, 3, 4).

3.Наказ №320 Міністерства культури «Про створення Музею історії

КВІТКА ПАПОРОТІ

РЕЛІГІЙНА ГРОМАДА ЯЗИЧНИКІВ

ЄДРПОУ 38537937
адреса: м. Київ, 04108, пр-т Правди 19-А, кв. 351
тел.:050-815-48-92 e-mail: pelazg@ukr.net

Десятинної церкви» від 09.04.2012р. та призначення його керівництва суперечить багатьом законам України, в т.ч. закону "Про музейну справу", "Про державну службу", "Про охорону культурної спадщини", Закону України "Про охорону археологічної спадщини", Закону України "Про свободу совісті та релігійні організації", та носить ознаки злочину за ст.356, 358, 364, 365, 368, 396 КК України.

4.Наказ №320 Міністерства культури «Про створення Музею історії Десятинної церкви» від 09.04.2012р порушує цілісність заповідників "Софія Київська" та "Стародавній Київ", а також цілісність експозиції НМІУ, частиною якого являються фундаменти Десятинної церкви.

5.Розкрадання державних коштів на музеєфікацію фундаментів Десятинної Церкви, як цільового фінансування, так і зарплатні служникам УПЦ МП через Мінкульт у розмірі більш ніж 20,000,000 грн. є нецільовим витрачанням бюджетних коштів.

Звертаємось до вас в зв'язку з цією ситуацією навколо пластів Трипільської,Зарубінецької, Скіфської ,язичницьких поховань і залишків решток Десятинної церкви(Водимирська,2) і наполягаємо :

1.В порядку Закону України "Про засади запобігання корупції", провести перевірку КРУ сумісно з СБУ та ГПУ, МВС України стосовно виділення у 2012-2013рр.та надходження з державного бюджету по лінії міністерства фінансів та міністерства культури, як головних розпорядників коштів, субвенції в бюджет КМДА у сумах 20,000,000грн. та 40,000,000грн. на виконання Розпорядження Кабінету Міністрів України від 23 червня 2010 року № 1311 «Про проведення археологічних досліджень та музеєфікації залишків фундаментів Десятинної церкви», та перевірити подальше їх цільове використання та виявлення ознак злочину за ст.198, 201, 209, 210, 211, 222, 396 КК України.

КВІТКА ПАПОРОТІ

РЕЛІГІЙНА ГРОМАДА ЯЗИЧНИКІВ

ЄДРПОУ 38537937
адреса: м. Київ, 04108, пр-т Правди 19-А, кв. 351
тел.:050-815-48-92 e-mail: pelazg@ukr.net

2.Запросити та вислухати на засіданні комісій з охорони культурної спадщини громадської ради при Міністерстві Культури та ваших комісій наукових співробітників, що підписали відкритий лист (дод.1)
3.Врахувати факти, що викладені у заяві КУН до ГПУ (дод.5)

4.Звернутися до Шевченківської РДА на яких підставах було дозволено розміщення МАФ ''Десятинного монастиря ''(20м х3=60кв.м) і надано в короткострокову аренду земля історико-культурного призначення всеУкраїнського і світового значення на території Національного музею історії України(рішення 11 сесії 24 скликання Шевченківської РДА в м. Києві за №342 в квітні 2004 року). Фактично Шевченківська РДА розпорядилася землею , яка була надана Київською міською Радою Національному музею історії України в постійне користування(рішення№ 22/123 3 сесії 23 скликання Київської міської Ради від 29 жовтня 1998 року) і має історико-культурне призначення.

Нагадую Вам , що згідно з Історико-містобудівним опорним планом міста Києва,який входить до складу''Генерального плану міста Києва та проекту планування його приміської зони на період до 2020 року'' затвердженого рішенням Київської міської Ради від 28 .03.2002 №370/1804,зазначена земельна ділянка входить до меж центрального історичного ареалу міста Києва.

Згідно зі статею 53 Земельного Кодексу України до земель історико-культурного призначення належать землі,на яких розташовані пам'ятки культурної спадщини,їх комплекси(ансамблі),історико-культурні заповідні

КВІТКА ПАПОРОТІ

РЕЛІГІЙНА ГРОМАДА ЯЗИЧНИКІВ

ЄДРПОУ 38537937
адреса: м. Київ, 04108, пр-т Правди 19-А, кв. 351
тел.:050-815-48-92 e-mail: pelazg@ukr.net

території,охоронювані археологічні території,музеї просто неба,меморіальні музеї -садиби.Відповідно до пункту''Г'' частини першої статті 150 Земельного Кодексу України до особливо цінних земель відносяться землі історико-культурного призначення.

Земля на якій незаконно-споруджений об'єкт, так званий ''Десятинний монастир-Десятинна церква ''УПЦ МП(вул.Володимирська,2), належить до особливо цінних земель,земель в охоронних зонах та зонах режиму використання земель в межах пам'ятки археології національного і світового значення''Місто Володимира-дитинець стародавнього Києва з фундаментами Десятинної церкви V-IXстоліття, IX-XIII століття'' за адресою: вул.Володимирська,2 в Шевченківському районі міста Києва.

Згідно з частиною першої статті 22 Закону України''Про охорону культурної спадщини'' пам'ятки,їхні частини, пов'язане з ними рухоме та нерухоме майно забороняється зносити, змінювати,замінювати, переміщювати (переносити) на інші місця.

Відповідно до частини третьої статі 32 Закону України''Про охорону Культурної спадщини'' на охоронюваних археологічних територіях, у межах зон охорони пам'яток,історичних ареалів населених місць, занесених до Списку історичних населених місць України, забороняється

КВІТКА ПАПОРОТІ

РЕЛІГІЙНА ГРОМАДА ЯЗИЧНИКІВ

ЄДРПОУ 38537937
адреса: м. Київ, 04108, пр-т Правди 19-А, кв. 351
тел.:050-815-48-92 e-mail: pelazg@ukr.net

містобудівні, архітектурні чи ландшафні перетворення, будівельні, меліоративні,шляхові, земляні роботи без дозволу відповідного органу охорони культурної спадщини.

5.Вимагаємо і наполягаємо від Прокуратури Києва надати припис про знесення незаконно спорудженого об'єкта на особливо цінних землях Києва, а саме спорудженої каплички''Десятинного монастиря'' за адресою :вул. Володимирська,2 і вимагаємо і наполягаємо притягнути до передбаченої законодавством відповідальності замовника незаконних робіт за адресою : вул.Володимирська,2

Повідомляємо ,що Міністерство Культури України не погоджувало проектну документацію на відведення земельної ділянки та будівництво і не надавало дозволів на проведення робіт за адресою,вул.Володимирська,2 у Шевченківському районі м.Києва.

4.Дати доручення Міністерству Культури України про скасування наказу Міністерства Культури№320 Про створення ''Музею історії Десятинної церкви» від 09.04.2012р т.я недоцільно було створювати цей музей в Національному музеї історії України і витрачати-розкрадати по схемі гроші з бюджету України .При створенні цього наказу відбулася дискримінація за релігійною ознакою інших релігійних громад,а саме громад Рідновірських,які сповідують віру прадавніх Українців,адже за висновками Міністерства Культури,земля де розташовані залишки решток ''Десятинної церкви '' містить пласти Трипільської,Зарубінецької,Скіфської культур і Язичницьких поховань.(при розкопках ,які проводилися в 2005-2010р були знайдені рештки 20-двадцяти язичницьких поховань під церквою та навколо неї,житло VIII століття н.д). Тому при своренні музею треба було врахувати Міністерством Культури побажання і пропозиції Релігійних громад Рідновірів,адже вони є

КВІТКА ПАПОРОТІ

РЕЛІГІЙНА ГРОМАДА ЯЗИЧНИКІВ

ЄДРПОУ 38537937
адреса: м. Київ, 04108, пр-т Правди 19-А, кв. 351
тел.:050-815-48-92 e-mail: pelazg@ukr.net

правонаступниками світогляду дохристиянського періоду, а саме Трипільців, Скіфів, Русів-Українців.При видачі цього наказу відбулася дискримінація Рідновірських громад за релігійною ознакою ,надання привілеїв одній релігійній громаді УПЦ МП,чим була порушена низка законів України і Конституція України.

5.Дати доручення Міністерству Культури України про створення на території Національного музею історії України замість музею "Десятинної церкви" музею Прадавньої Самобутності і Спадщини Української Нації , експозиції якого включали б Трипільську,Зарубінецьку ,Скіфську і Язичницьку Культури а також історію Десятинки.

ДодатокN1Відкритий лист співробітників музею історії Десятинної церкви(копія).

ДодатокN2 ВідповідьДержавної Архітектурної Інспекції України від 13.11.2013 (копія).

ДодотокN3 Звернення Міністерства Культури України(копія)до ГУМВС України в м Києві(копія).

Додаток N4 Акт візуального обстеження території Національного музею історії україни за адресою :вул,Володимирська ,2 у Шевченківському районі міста києва від 16.04.2014р.(копія).

ДодатокN5 Заява Конгресу Українських Націоналістів до Прокуратури України(копія).

ДодатокN 6 Рішення N342 Шевченківської РДА (копія).

ДодатокN7 Державний акт на право постійного користування землею наданий Національному музею історії України(копія).

КВІТКА ПАПОРОТІ

РЕЛІГІЙНА ГРОМАДА ЯЗИЧНИКІВ

ЄДРПОУ 38537937
адреса: м. Київ, 04108, пр-т Правди 19-А, кв. 351
тел.:050-815-48-92 e-mail: pelazg@ukr.net

Додаток №8 Звернення до Прокуратури Шевченківського району в м.Києві від 27.12.2012р.вхідний №7912(копія).

Додаток №9,10-Відповідь Міністерства Культури №07/1/1/-17978-11від 05.12.2011, 07/1/5-10265-№3від 10.06.2013(копія).

Додаток №11 Відповід ігумену Гедеону Національного музея історії України(копія).

Додаток №12Відповідь Держземінспекції України №08742/1040 від28.01.2008 голові патріотичної організації(копія).

Додаток№13 Звернення КМДА до енергопостачальної компанії''Київенерго''№ 002-356 від 05.05.06копія).

Додаток №14,15 Відповідь Прокуратури Києва № 04/2/2-3513-13 від 12.11.2013р(копія),відповідь Прокуратури Києва № 07/1/5-10265-13 від 10.06.2013р(копія)

Додаток№16 Відповідь Генеральної Прокуратури України Главі Секретаріату президента України Балозі В.І.(копія).

Додаток № 16 Звернення Української Патріотичної Асоціації(копія).

Додато№17 Археологічна довідка №125/01-10-585 від 6 серпня 2013 року надана Інститутом археології(копія).

КВІТКА ПАПОРОТІ

РЕЛІГІЙНА ГРОМАДА ЯЗИЧНИКІВ

ЄДРПОУ 38537937
адреса: м. Київ, 04108, пр-т Правди 19-А, кв. 351
тел.:050-815-48-92 e-mail: pelazg@ukr.net

Додаток №18 Відповідь Виконавчого органа Київської міської Ради № 005-3886 від 14.11.2013р(копія).

Додаток №19-Відповідь КМДА архімандриту Харону №051-1175 від 21.04.2006 про заперечення встановлення тимчасового намету(копія).

Додаток №20 Відповідь Головного Управління з питань Внутрішньої політики КМДА Голові Української Патріотичної Асоціації.№051-251 від 30.01.2008 року

Прошу дати відповіді в терміни і сроки згідно Законів України

З повагою Голова громади "Квітка Папороті" Толпига В.С

08.12..2014

КВІТКА ПАПОРОТІ

РЕЛІГІЙНА ГРОМАДА ЯЗИЧНИКІВ

ЄДРПОУ 38537937
адреса: м. Київ, 04108, пр-т Правди 19-А, кв. 351
тел.:050-815-48-92 e-mail: pelazg@ukr.net

вих. №074

від «30» квітня 2015 р.

Щодо внесення в порядок денний

відкритих депутатських слухань

26.05.2015 р. «Розгляд ситуації

по Десятинній церкві»

Голові Постійної комісії Київради

з питань культури та туризму

Бондаренко В.Д.

Київська міська рада
ОТРИМАНО
30 КВІ 2015
Вх. 08/7755

КЛОПОТАННЯ

Шановний Володимире Дмитровичу!

Просимо Вас розглянути на комісії та підтримати внесення до порядку денного відкритих депутатських слухань 26.05.2015 р. :
«РОЗГЛЯД СИТУАЦІЇ ПО ДЕСЯТИННІЙ ЦЕРКВІ» - а) внести на розгляд та прийняти рішення по передачі на баланс КМДА від Міністерства Культури України « Музею історії Десятинної церкви»(обов'язково з цього питання запросити представників міністерства культури України , департаменту культури КМДА та представника Національного музею історії України, на території якого і знаходиться ця штучно роздута бюрократична структура-музей Десятинної церкви). Просимо , зважаючи на тяжкий фінансовий та економічний стан бюджету м. Києва, у разі взяття на баланс містом Києвом цієї структури обов'язково врахувати оптимізацію та реструктуризацію,при цьому можливо впорядкувати як відділ МУЗЕЮ ІСТОРІЇ КИЄВА з штатним розкладом не більше 10 осіб; б) внести на розгляд та прийняти рішення по створенню Робочої Групи КМДА , за участю депутатського корпусу(за згодою), представників активних , у справі охорони культурної спадщини, громадських організацій, з приводу незаконної самовільно встановленої Тимчасової Споруди(рухомого майна – ст..ст.181,366 Цивільного Кодексу України) на місці охоронюваного артефакту світового значення, що перебуває під захистом ЮНЕСКО, - залишках фундаментів Десятинної церкви РУСІ – УКРАЇНИ.

Додаток: 1. Клопотання до секретаря-заступника голови Київради.
Просимо не відмовити нам.

З повагою Голова громади "Квітка Папороті" Толпига В.С.
Вих. №74 від30.04.2015р т.050-815-48-92 ел.скринька "РУСИНИ" <pelazg@ukr.net>

КВІТКА ПАПОРОТІ

РЕЛІГІЙНА ГРОМАДА ЯЗИЧНИКІВ

ЄДРПОУ 38537937
адреса: м. Київ, 04108, пр-т Правди 19-А, кв. 351
тел.:050-815-48-92 e-mail: pelazg@ukr.net

вих. № 073

від «30» квітня 2015 р.

Щодо внесення в порядок денний

відкритих депутатських слухань

26.05.2015 р. «Розгляд ситуації

по Десятинній церкві»

Секретарю – заступнику голови Київради

Резнікову О.Ю

Київська міська рада
ОТРИМАНО
30 КВІ 2015
Вх. 08/7754

КЛОПОТАННЯ

Прошу Вас внести до порядку денного відкритих депутатських слухань 26.05.2015 р. :

«РОЗГЛЯД СИТУАЦІЇ ПО ДЕСЯТИННІЙ ЦЕРКВІ» - а) внести на розгляд та прийняти рішення по передачі на баланс КМДА від міністерства культури України « Музею історії Десятинної церкви»(обов'язково з цього питання запросити представників міністерства культури України , департаменту культури КМДА та представника Національного музею історії України, на території якого і знаходиться ця штучно роздута бюрократична структура-музей Десятинної церкви). Просимо , зважаючи на тяжкий фінансовий та економічний стан бюджету м. Києва, у разі взяття на баланс містом Києвом цієї структури обов'язково врахувати оптимізацію та реструктуризацію,при цьому можливо впорядкувати як відділ МУЗЕЮ ІСТОРІЇ КИЄВА з штатним розкладом не більше 10 осіб;

б) внести на розгляд та прийняти рішення по створенню Робочої Групи КМДА , за участю депутатського корпусу(за згодою), представників активних , у справі охорони культурної спадщини, громадських організацій, з приводу незаконної самовільно встановленої Тимчасової Споруди(рухомого майна – ст..ст.181,366 Цивільного Кодексу України) на місці охоронюваного артефакту світового значення, що перебуває під захистом ЮНЕСКО, - залишках фундаментів Десятинної церкви РУСІ – УКРАЇНИ.

Просимо вдовольнити наше скромне клопотання.

З повагою Голова Громади "Квітка Папороті" Толпига В.С.

МІНІСТЕРСТВО КУЛЬТУРИ УКРАЇНИ

вул. І. Франка, 19, м. Київ, 01601
телефон 235-23-78 факс 235-32-57
E-mail: info@mincult.gov.ua
17.06.2015 № 339/10-3/64-15
На № _____

Релігійна громада язичників «Квітка Папороті»

Про надання інформації

На ваш лист від 22.05.2015 № 080, надіслане листом Міністерства фінансів України від 28.05.2015 № 31-07030-03-03/28-341/356 щодо надання інформації про фінансування Музею історії Десятинної церкви (далі – Музей), Міністерство культури України повідомляє наступне.

Відповідно до вимог Бюджетного кодексу України, Музей до 2015 року фінансувався за рахунок коштів Державного бюджету України. На функціонування зазначеного Музею за бюджетною програмою 1801190 «Бібліотечна та музейна справа, виставкова діяльність, здійснення культурно-інформаційної та культурно-просвітницької діяльності» передбачалися наступні обсяги фінансування:

- у 2012 р. – 1511 тис. грн.;
- у 2013 р. – 4874,5 тис. грн.;
- у 2014 р. – 3211,5 тис. грн.

Законом України від 28.12.2014 № 79-VIII було внесено зміни до Бюджетного кодексу України, відповідно до яких фінансування державних музеїв здійснюється з місцевих бюджетів.

Крім того, відповідно до додатку 10 Закону України «Про Державний бюджет України на 2015 рік» Музей включено до Переліку закладів, установ, організацій та заходів освіти, культури, охорони здоров'я та фізичної культури і спорту, які передаються на фінансування/надання фінансової підтримки з місцевих бюджетів, а саме міського бюджету міста Києва.

У зв'язку з вищезазначеним, Міністерству культури України, як головному розпоряднику бюджетних коштів, у 2015 році не передбачені видатки на забезпечення функціонування зазначеного Музею.

Начальник управління музейної справи та культурних цінностей **В. М. Рожко**

вик.: Гончаренко І.А.
тел.: 280-63-22

Прокуратура України
ПРОКУРАТУРА МІСТА КИЄВА
ПРОКУРАТУРА ШЕВЧЕНКІВСЬКОГО РАЙОНУ м. КИЄВА
вул. Артема, 89, м. Київ, 04050, тел.:428-93-63, факс: 428-93-41

16.01.15 № 4/01311-963

Толпизі В.С.
04108, м. Київ,
просп. Правди,19-а, кв. 351

Прокуратурою Шевченківського район м. Києва розглянуто Ваше звернення, щодо можливих порушень земельного та містобудівного законодавства на території Національного музею історії України та з інших питань.

Під час розгляду скарги встановлено, що в проваджені СВ Шевченківського РУ ГУМВС України в м. Києві перебуває кримінальне провадження № 42013110000000963 яке розпочате прокуратурою міста Києва 05.11.2013 за зверненням народного депутата України Махніцького О.І. та Вашим зверненням щодо заблокування законопроекту Мірошниченка Ю.Р. про будівництво на території Національного музею історії України, за ознаками кримінального правопорушення, передбаченого ч. 4 ст. 197-1 КК України.

У ході досудового розслідування встановлено, що представниками Української православної Церкви Московського патріархату у 2005 році без погодження проекту землеустрою у Головному управлінні земельних ресурсів КМДА щодо відведення земельної ділянки для будівництва та дозволу Державного архітектурно-будівельного контролю на території Національного музею історії України по вул. Володимирській, 2 в м. Києві збудовано Десятинний монастир.

14.11.2013 кримінальне провадження надійшло до СВ Шевченківського РУ ГУМВС України в м. Києві для здійснення досудового розслідування. На теперішній час досудове розслідування триває.

Роз'яснюю, що відповідно до положення п.1 розділу XIII «Перехідні положення» Закону України «Про прокуратуру» від 14.10.14 №1697-VII прокуратура виконує функцію нагляду за додержанням прав і свобод людини і громадянина, додержанням законів з цих питань органами виконавчої влади, органами місцевого самоврядування, їх посадовими і службовими особами виключно у формі представництва інтересів громадянина або держави в суді. На теперішній час прокуратуру не має повноважень стосовно внесення припису на демонтаж спорудженої каплиці на території Національного Музею історії України.

Крім того, копія звернення направлена для розгляду в межах компетенції до Департаменту інспекції ДАБК в м. Києві та Державної інспекції сільського господарства в м. Києві, а також до Шевченківського РУ ГУМВС України в м.

Києві в частині перевірки,щодо законності використання коштів у сумі 20 млн. грн. та 40 млн. грн. у 2012 та 2013 роках, які було виділено для проведення археологічних досліджень залишків фундаменту «Десятинної церкви» .

Прийняте прокурором рішення може бути оскаржено вищестоящому прокурору або до суду.

Прокурор
Шевченківського району м. Києва
старший радник юстиції **М.Ганечко**

Прокуратура України
ПРОКУРАТУРА МІСТА КИЄВА
ПРОКУРАТУРА ШЕВЧЕНКІВСЬКОГО РАЙОНУ м. КИЄВА
вул. Артема, 89, м. Київ, 04050, тел.:428-93-90, факс: 428-93-41

21.09.2015 № 42013110000000963

Толпизі В.С.
просп. Правди, 19-А, кв. 351,
м. Київ, 04108

Прокуратурою району розглянуто Ваше звернення щодо можливих порушень земельного та містобудівного законодавства на території Національного музею історії України, а також щодо стану досудового розслідування кримінального провадження №42013110000000963 та з інших питань.

Повідомляю, що в провадженні слідчого відділу Шевченківського РУ ГУМВС України в м. Києві вже перебуває кримінальне провадження за №42013110000000963 від 05.11.2013, за ознаками кримінального правопорушення, передбаченого ч. 4 ст. 197-1 КК України, у зв'язку з чим вищезазначене звернення направлено до Шевченківського РУ ГУМВС України в м. Києві для розгляду та долучення до вказаного кримінального провадження.

З метою повного, всебічного та об'єктивного дослідження всіх обставин вчинення кримінального правопорушення, встановлення посадових осіб релігійної громади УПЦ Десятинний храм Різдва Пресвятої Богородиці, які мають відношення до будівництва Десятинного монастиря та вжиття інших заходів щодо встановлення об'єктивної істини у провадженні прокуратурою району надано вказівку.

Досудове слідство триває, проводяться необхідні слідчі дії та оперативно-розшукові заходи направлені на всебічне, повне і об'єктивне дослідження всіх обставин злочину для його розкриття.

Перший заступник прокурора
Шевченківського району м. Києва **Р. Гавриш**

МІНІСТЕРСТВО КУЛЬТУРИ УКРАЇНИ

вул. І. Франка, 19, м. Київ, 01601
телефон 235-23-78 факс 235-32-57
E-mail: info@mincult.gov.ua

31.01.2015 № 133/10-2/10-15
На № 48156/1/1-14 від 31.12.2014

Голові релігійної громади язичників «Квітка Папороті» Толпизі В.С.

04 108, м. Київ, просп. Правди, 19-А, кв. 351

Шановний пане В'ячеславе!

Міністерство культури України в межах своєї компетенції розглянуло звернення релігійної громади язичників «Квітка Папороті» від 08.12.2014 № 055 щодо законності спорудження релігійною громадою УПЦ МП малої архітектурної форми на території Національного музею історії України за адресою: вул. Володимирська, 2 у Шевченківському районі міста Києва, надіслане листом Комітету з питань запобігання і протидії корупції Верховної Ради України від 25.12.2014 № 04-19/12-4579 та повідомляє.

Відповідно до постанови Кабінету Міністрів України від 03.09.2009 № 928 ділянка за адресою: вул. Володимирська, 2 у Шевченківському районі міста Києва, на якій релігійною громадою УПЦ МП споруджено малу архітектурну форму є частиною пам'ятки археології національного значення «Місто Володимира - дитинець стародавнього Києва з фундаментами Десятинної церкви, V - IX століття, IX - XIII століття» між вулицями Володимирською, Великою Житомирською та схилами Старокиївської гори, охоронний № 260010-Н.

Згідно з Історико-містобудівним опорним планом міста Києва, який входить до складу "Генерального плану міста Києва та проекту планування його приміської зони на період до 2020 року", затвердженого рішенням Київської міської ради від 28.03.2002 № 370/1804, зазначена земельна ділянка входить до меж центрального історичного ареалу міста Києва.

Відповідно до статті 53 Земельного Кодексу України **до земель історико-культурного призначення належать землі, на яких розташовані пам'ятки культурної спадщини**, їх комплекси (ансамблі), історико-

культурні заповідники, історико- культурні заповідні території, охоронювані археологічні території, музеї просто неба, меморіальні музеї-садиби.

Згідно із пунктом «г» частини першої статті 150 Земельного Кодексу України **до особливо цінних земель відносяться землі історико-культурного призначення.**

Працівниками Мінкультури було встановлено факт **самовільного будівництва будівлі або споруди («Десятинного монастиря» УПЦ МП) на самовільно зайнятій земельній ділянці, що належить до особливо цінних земель, земель в охоронних зонах та зонах особливого режиму використання земель** в межах пам'ятки археології національного значення «Місто Володимира - дитинець стародавнього Києва з фундаментами Десятинної церкви, V - IX століття, IX - XIII століття» за адресою: вул. Володимирська, 2 у Шевченківському районі міста Києва, про що було складено відповідний акт візуального обстеження.

Відповідно до частини першої статті 22 Закону України «Про охорону культурної спадщини» **пам'ятки, їхні частини**, пов'язане з ними рухоме та нерухоме майно **забороняється зносити, змінювати,** замінювати, переміщувати (переносити) на інші місця.

Згідно із частиною третьою статті 32 Закону України «Про охорону культурної спадщини» на охоронюваних археологічних територіях, у межах зон охорони пам'яток, **історичних ареалів населених місць, занесених до Списку історичних населених місць України, забороняються** містобудівні, архітектурні чи ландшафтні перетворення, **будівельні**, меліоративні, шляхові, земляні **роботи без дозволу відповідного органу охорони культурної спадщини.**

Повідомляємо, що Міністерство культури України не погоджувало проектну документацію на відведення земельної ділянки та будівництво і не надавало дозволів на проведення робіт за адресою: вул. Володимирська, 2 у Шевченківському районі міста Києва.

Враховуючи викладене, Міністерство культури України листом від 14.05.2014 № 1393/10-3/13-14 поінформувало Головне управління МВС України в м. Києві про вчинення правопорушення та необхідність притягнення замовника незаконних робіт по вул. Володимирська, 2 до передбаченої законодавством відповідальності.

Додатки: копія акту візуального обстеження території Національного музею історії України за адресою: вул. Володимирська, 2 у Шевченківському районі міста Києва **на 5 арк.**

З повагою і вдячністю за
активну громадянську позицію

Перший заступник Міністра **І.Д. Ліховий**

Римар О.П. т. 254-44-29

АКТ

візуального обстеження території Національного музею історії України за адресою: вул. Володимирська, 2 у Шевченківському районі міста Києва

м. Київ **16.04.14**

Візуальне обстеження було здійснене на підставі звернення релігійної громади язичників «Квітка Папороті» від 25.03.2014 № 134.

Ми, що нижче підписалися, представники Департаменту культурної спадщини та культурних цінностей Міністерства культури України: начальник відділу контролю за дотриманням законодавства в сфері охорони культурної спадщини управління охорони нерухомої культурної спадщини **О.Г. Примушко**, головний спеціаліст відділу контролю за дотриманням законодавства в сфері охорони культурної спадщини управління охорони нерухомої культурної спадщини **Н.М. Біленко** та головний спеціаліст відділу контролю за дотриманням законодавства в сфері охорони культурної спадщини управління охорони нерухомої культурної спадщини **О.П. Римар**, провели візуальне обстеження території Національного музею історії України за адресою: вул. Володимирська, 2 у Шевченківському районі міста Києва та встановили наступне.

Ділянка входить до меж пам'ятки археології національного значення «Місто Володимира - дитинець стародавнього Києва з фундаментами Десятинної церкви, V-IX століття, IX-XIII століття» між вулицями Володимирською, Великою Житомирською та схилами Старокиївської гори (постанова Кабінету Міністрів України від 03.09.2009 № 928, охоронний № 260010-Н), пам'ятки археології місцевого значення «Культурний шар городища Кия, V-VIII ст.» (Рішення виконавчого комітету Київської міськради народних депутатів від 10.10.1988 № 976), та розташована в центральному історичному ареалі міста Києва (Історико-містобудівний опорний план міста Києва, який входить до складу "Генерального плану міста Києва та проекту планування його приміської зони на період до 2020 року", затвердженого рішенням Київської міської ради від 28.03.2002 № 370/1804).

Також на ділянці розташовані пам'ятка археології місцевого значення «Фундаменти палацу (Палац княгині Ольги), X ст.» (Рішення виконавчого комітету Київської міськради народних депутатів від 10.10.1988 № 976), пам'ятка археології місцевого значення «Фундаменти палацу (Південного), X ст.» (Рішення виконавчого комітету Київської міськради народних депутатів від 10.10.1988 № 976), пам'ятка археології місцевого значення «Печі для випалювання плінфи, X ст.» (Рішення виконавчого комітету Київської міськради народних депутатів від 10.10.1988 № 976), пам'ятка

археології місцевого значення «Язичницьке капище, VII-I пол. X ст.» (Рішення виконавчого комітету Київської міськради народних депутатів від 17.11.1987 № 1112), пам'ятка археології місцевого значення «Поселення (Зарубинецької культури), II ст. до н.е.» (Рішення виконавчого комітету Київської міськради народних депутатів від 17.11.1987 № 1112) та пам'ятка архітектури та містобудування місцевого значення «Будинок Київської художньої школи ім.Т. Шевченка, де з 1944 р. розміщується Державний історичний музей України, з діяльністю якого і формуванням колекцій пов'язані імена Ернста Ф., Потоцького П., Хвойки В., Біляшівського М., Щербаківського Д. та ін., 1937-1939 рр.» (Наказ Міністерство культури і туризму україни від 15.09.2010 № 706/0/16-10, охоронний № 615-Кв).

На зазначеній земельній ділянці між Фундаментами Десятинної церкви, Язичницьким капищем та будівлею Національного музею історії України розташована самовільно побудована споруда.

Зазначена споруда являє собою капітальну, цегляну на кам'яних підмурках, криту одноповерхову заввишки до 5 метрів, Г-подібну у плані, видовжену з південного заходу на північний схід будівлю. Стіни будівлі потиньковано та побілено. Мідний дах має шатроподібну форму. Головний вхід до будівлі розташований на її з південно-західному фасаді і оздоблений декоративними напівколонами. Будівля має також інші входи та вікна. Навколо будівлі розташований металевий паркан заввишки до 1 метра.

Зазначена будівля за зовнішніми ознаками має культове призначення та належить Українській Православній Церкві Московського Патріархату.

Міністерство культури України не погоджувало проектну документацію на відведення земельної ділянки та будівництво зазначеної будівлі і не надавало дозволів на проведення робіт за адресою: вул. Володимирська, 2 у Шевченківському районі міста Києва.

Додаток до акту: фотофіксація на 3 арк.

ПІДПИСИ:

О.Г. Примушко

Н.М. Біленко

О.П. Римар

Додаток N 17

НАЦІОНАЛЬНА АКАДЕМІЯ НАУК УКРАЇНИ
ІНСТИТУТ АРХЕОЛОГІЇ
вулиця Івана Франка, 12,
04210, КИЇВ-210, УКРАЇНА
Тел.: 416 27 75, факс: 418 33 06;
E-mail: [illegible]

NATIONAL UKRAINIAN ACADEMY OF SCIENCES
INSTITUTE OF ARCHAEOLOGY
12, Ivan Franko Street,
04210, Kyiv-210, UKRAINE
Tel.: 416 27 75, fax: 418 33 06;
E-mail: [illegible]

№ [illegible] «[illegible]» [illegible] 2013 р.

На Ваш №

Голові громади "Квітка Папороті"

Толпизі В.С.

На Ваш лист № 003 від 17.06.2013 р. Інститут археології НАН України повідомляє про таке.

В.В.Хвойка у 1908 р. розкопав на Старокиївській горі на сучасній садибі Національного музею історії України (вул. Володимирська, 2) цікавий археологічний об'єкт, який в історичній літературі переважно інтерпретується як культова споруда давніх слов'ян – язичницьке капище VI – VIII ст. Болбуновський К.В. висунув думку, що це було капище бога Сонця – Світовида. Проте більшість дослідників вважало, що це було капище Перуна.

Рештки цього археологічного об'єкта знаходяться глибоко під землею перед сходами будівлі НМІУ. Поруч, на поверхні землі, влаштовано у 1982 р. натурну реконструкцію цього капища згідно відомому малюнку В.В.Хвойки.

Підкреслимо, що це відтворення прадавнього об'єкту (як і скульптурна копія зображення Світовида (Збруцького ідола) на Володимирському проїзді). Вони обидва є проявами (матеріальними знаками) поваги сучасного культурного суспільства до своєї історії, до культури та світогляду наших далеких предків. Ми маємо зберігати і стародавні пам'ятки, і саму пам'ять про духовну культуру нашого народу у прадавні часи.

Заступник директора,
член-кореспондент НАН України **Г.Ю.Івакін**

000684

Додаток до Історико-Археологічної довідки
Інституту Археології НАН
Вих. № 125/01-10-585 від 06.08.2013р.

Стосовно Старокиївської гори у межах буферної зони заповідника "Софія Київська" на територіях прилеглих історико-культурних заповідників "Стародавній Київ та інших, відповідно до багаторічних археологічних досліджень Інституту Археології НАН та всесвітньо відомих науковців, таких як: Толочко П.П., Рибаков Б.А., Хвойка В.В., Болсуновський К.В., Баран В.Д., Каргер М.К., Кілієвич С.Р., Боровський Я.Є., Іванцов І.О., праці яких опубліковані у відповідній науковій та науково-популярній літературі зазначено та підтверджено, що на Старокиївській Горі знаходяться давньослов'янські культові та історико-культурні об'єкти в межах ділянки вул. Володимирська 2, Володимирська 1-7, пров. Десятинний та вул. Десятинна, а саме:

1. Городище Кия - V-VIII ст. н.е.
2. Поселення Зарубинецької культури - II ст. до н.е.
3. Рештки Трипільської культури - III-IV тисячоліття до н.е.
4. Язичницькі капища VII-X ст. н.е.
5. Могильники та кургани VI-IX ст. н.е.
6. Городища та помешкання V-VI ст. н.е.
7. Залишки Черняхівської культури II-IV ст. н.е.

Деякі з цих об'єктів включені до Національної та всесвітньої культурної спадщини:

Витяг з Інформаційного зведеного переліку об'єктів культурної спадщини Шевченківського району м. Києва, станом на 01.12.2012р

Інформаційний зведений перелік об'єктів культурної спадщини Шевченківського району
Станом на 01.12.2012

№ п/п Назва Дати Адреса Назва документу про взяття на облік
113 Місто Володимира-
Дитинець Стародав-
нього Києва з
фундаментом
Десятинної церкви
V-IXст.,
IX-XIII
ст.
Між вулицями
Володимирською,
В.Житомирською та
схилами
Старокиївської гори
Володимирська,2
Постанова Кабінету Міністрів України
від 03.09.2009 № 928 пам' ятка
археології
№260010-Н
114 **Культурний шар**
городища Кия
V-VIII

ст.
Володимирська вул. 2 Рішення виконавчого комітету
Київської міськради народних депутатів

від 10.10.1988 № 976 пам· ятка

археології
118 **Поселення**
(Зарубинецької
_____культури)
II ст. до
н.е.
Володимирська вул. 2 Рішення виконавчого комітету
Київської міськради народних депутатів

від 17.11.1987 № 1112 пам· ятка

археології
119 **Язичницьке**
капище
VII - I
пол. X
ст.
Володимирська вул. 2 Рішення виконавчого комітету
Київської міськради народних депутатів

від 17.11.1987 № 1112 пам· ятка

археології
121 **Язичницьке**
капище
X ст. Володимирська вул. 3 Рішення виконавчого комітету
Київської міськради народних депутатів

від 10.10.1988 № 976 пам· ятка

археології
352 Фундаменти палацу
(Західного)
X ст. Десятинний пров. 7
Рішення виконавчого комітету
Київської міськради народних депутатів

від 10.10.1988 № 976 пам· ятка

археології
Накази Головного управління охорони культурної спадщини №10/34-11 від 10.06.2011 та №10/38-11 від 25. 06.2011 – за результатами інвентаризації наказів Комітету охорони і реставрації

пам· яток

історії та культури №10 1994 р. та Управління охорони пам· яток №14 1996р.

Таким чином, також відомо, що "Перунів Град" - пантеон богів був встановлений саме Володимиром, а сам кумир Перуна був втіленням (символом) Княжої влади.

Наслідувачем Княжої влади в сучасній Україні - є Президент України.

Тому кумир Перуна є об'єднуючим символом влади президента України

ГРОМАДСЬКА ОРГАНІЗАЦІЯ
«Наша Пуща-Водиця»

вул. Червонофлотська, 4 кв.68, м. Київ, 04075
тел. +38 068 655 69 10, +38 067 407 10 11
email: p.voditca@gmail.com

ПАТ Комерційний банк "ПриватБанк"
ЄДРПОУ / ДРФО 40173626, Київська філія , МФО 321842, р/р 26007053153334

наша ПУЩА-ВОДИЦЯ АКТИВНА ГРОМАДА

N 12

№ 26 від «05» квітня 2016 р.

Київська міська рада
06.04.2016 № **08/5822**

Голові ПОСТІЙНОЇ КОМІСІЇ
КИЇВСЬКОЇ МІСЬКОЇ РАДИ
З ПИТАНЬ КУЛЬТУРИ ТУРИЗМУ ТА ІНФОРМАЦІЙНОЇ ПОЛІТИКИ
Мусі В.В.

Київ, вул. Хрещатик, 36

Вельмишановна Вікторіє В'ячеславівно!

Громадська організація «Наша Пуща-Водиця» звертається до Вас з проханням приділити увагу до вирішення питань щодо збереження комплексу пам'яток містобудування та архітектури в Пущі-Водиці.

Ця історична місцевість відома з XI ст. у зв'язку з Вишгородом, що знаходився на краю лісового масиву та був у X-XI ст. феодальним замком та літньою резиденцією київських князів.

Завдяки наявності мальовничих ландшафтів, озер із джерельною водою, м'якого клімату до кінця XIX ст. Пуща-Водиця набула значення кліматичного курорту. У 1904 році тут була побудована єдина в країні здравниця для хворих на туберкульоз. На початку XX ст. тут був розбитий парк, побудована церква Преподобного Серафіма Саровського (1908-1910 рр.), а також багато дерев'яних приватних дач. Споруди зводили за індивідуальними та затвердженими 1909 р. типовими проектами, які передбачали широке використання прорізного та накладного дерев'яного різьбленого декору, що надавало даній забудові певну цілісність та стильову єдність.

Серед забудови Пущі-Водиці є споруди, що зводилися за проектом архітектора В. Городецького.

Тому, наказом Міністерства Культури України від 15.10.2014 р. № 869, 12 споруд Пущі-Водиці занесено до Державного реєстру нерухомих пам'яток України за категорією місцевого значення, в тому числі:

1. Житловий будинок (охор. № 940-кв) та Лісова школа (охор. № 941-кв) за адресою: вул. Гамарника, №№ 40,60.
2. Водолікарня та Пропілеї (Санаторій «Пуща-Водиця») за адресою: вул. Селянська (14 лінія).
3. Житловий будинок (охор. № 959-кв) за адресою: вул. Червонофлотська,9.
4. Житлові будинки (охор. №№ 961-кв, 964-кв, 965-ка, 966-кв.), адміністративний будинок (охор. № 960-кв), церква Преподобного Серафіма Саровського (охор. № 962-кв), склеп Козакевича (охор. № 963-кв), що знаходяться за адресами: вул. Юнкерова, №№ 29-б, 37-а, 42,47,50 (корпуси 13,15), вул. Квітки Цисік №47.
5. Гусарська бесідка, яка розташована на території санаторія «Піонер» по вул. Юнкерова 28.

Нажаль більшість з цих споруд зараз знаходяться в занедбаному та аварійному стані.

Просимо Вас створити робочу групу, до якої залучити нашу громадську організацію, для вжиття заходів щодо збереження вищезгаданих пам'яток архітектури та містобудівного і природного об'єкту Пуща-Водиця.

З повагою,

Керівник ГО «Наша Пуща-Водиця» _____ Анікін В.В.

Громадська організація "Наша Пуща-Водиця" Ідентифікаційний код 40173626 Україна м.Київ

№ 13

ДЕПУТАТ

КИЇВСЬКОЇ МІСЬКОЇ РАДИ VIII СКЛИКАННЯ

"23" лютого 2016 р. № 08/279/074-32

Голові Постійної комісії з питань культури,
туризму та інформаційної політики

Мусі В. В.

Шановна Вікторіє Вячеславівно !

До мене, як Голови депутатської фракції у Київській міській раді "Єдність", надійшло звернення від заступника директора Інституту археології Івакіна Г. Ю. щодо необхідності проведення археологічного фахового рецензування і експертизи проекту Зонінгу на предмет повноцінного і всебічного врахування наявності всієї інформації щодо археологічних пам'яток на території м. Києва для їх збереження і дослідження у разі необхідності при майбутніх будівельних роботах.

Оскільки порушене у зверненні питання відноситься до відання очолюваної Вами комісії, прошу розглянути його та надати відповідь заявникові.

Додаток: копія звернення на 4 арк.

З повагою
Голова фракції "Єдність",
Депутат Київської міської ради О. Омельченко

Київська міська рада
23.02.2016 № **08/3069**

НАЦІОНАЛЬНА АКАДЕМІЯ НАУК УКРАЇНИ
ІНСТИТУТ АРХЕОЛОГІЇ
проспект Героїв Сталінграда, 12,
04210, Київ-210, УКРАЇНА
Тел.: 418 27 75, факс: 418 33 06;
E-mail: sekretar@iananu.org.ua

NATIONAL UKRAINIAN ACADEMY OF SCIENCES
INSTITUTE OF ARCHAEOLOGY
12, Geroiv Stalingrada ave.,
04210, Kyiv-210, UKRAINE.
Tel.: 418 27 75, fax: 418 33 06;
E-mail: sekretar@iananu.org.ua

№ 125/01-8-60 «28» січня 2016 р.

На Ваш № _____

Голові депутатської фракції
«Єдність»
у Київській міській Раді

Омельченку О.О.

Копія: Департамент містобудування
та архітектури КМДА;
Управління збереження історичного
середовища та охорони
об'єктів культурної спадщини
департаменту культури КМДА;
Київська міська організація
УТОПІК;
Головам фракцій Київської міської
Ради

Шановний Олександре Олександровичу!

В січні 2016 р. відбувається активне обговорення проекту Генерального плану розвитку м. Києва на період до 2025 р. та його невід'ємної складової – плану зонінгу території м. Києва. Відповідно до п. 9 частини першої статті 1 Закону України «Про регулювання містобудівної діяльності» план зонування території (зонінг) – це містобудівна документація, що визначає умови та обмеження використання території для містобудівних потреб у межах визначених зон. Існування цього безперечно вкрай важливого та актуального документа має зробити процедуру забудови української столиці більш прозорою та зрозумілою і для забудовників, і для міської громади.

Інститут археології НАН України є державною науковою установою у сфері дослідження археологічної спадщини, що відповідно до чинного законодавства здійснює наукову археологічну експертизу програм та проектів містобудівних, архітектурних і ландшафтних перетворень, меліоративних,

002620

шляхових, земляних робіт, виконання яких може негативно позначитися на стані об'єктів археологічної спадщини, їхніх територій та зон охорони.

В той же час, незважаючи на чисельність та важливість археологічних пам'яток у м. Києві для культурної спадщини всієї України, розробники проекту Зонінгу, не звернулися до Інституту археології НАН України, у складі якого функціонує окремий Відділ археології Києва, фахівці якого вивчають археологічні пам'ятки столиці та від 1973 р. брали участь у розробці та створенні заповідних і охоронних зон міста та окремих пам'яток. Так, отриманий унікальний стратиграфічний розріз культурних шарів вздовж всього Подолу.

Одночасно НДІ пам'яткоохоронних досліджень розробляється історико-архітектурний опорний план міста (також без залучення фахівців-археологів). Взаємовідносини Зонінгу та цього ІАОП чітко не визначені, що призводить до плутанини.

Співробітникам Інституту археології НАН України вдалося ознайомитись із згаданими проектами лише за допомогою інтернету. Але навіть побіжний аналіз документу засвідчив наявність низки помилок, неточностей і незрозумілих проектних рішень. Інститут археології НАН України має поінформувати про деякі з них Міністерство культури України, Департамент містобудування та архітектури КМДА, Департамент культури КМДА з Управлінням збереження історичного середовища та охорони об'єктів культурної спадщини, Товариство охорони пам'яток історії та культури України та ін.

Так, поза межами зони „Подолу" з незрозумілих причин виявилися давньокиївська садиба XI ст., розкрита археологами на Поштовій пл. в 2015 р. та храм XII ст. на вул. Юрківській. Межі археологічних пам'яток цієї зони вкрай заплутані і не зрозумілі навіть фахівцям. Це призведе до неминучих конфліктів замовників та будівельників з органами охорони національної культурної спадщини. Необхідні прості та ясні для всіх розроблені межі.

Державний історичний заповідник „Стародавній Київ" підготував оновлений паспорт пам'ятки, де було враховано результати розкопок Подолу 1990-2010-х рр. і в якому запропоновано нові межі пам'ятки (вул. Оленівська, вул. Турівська, берег Дніпра, Поштова пл., підніжжя київських гір). Вчена рада Інститут археології НАНУ їх погодила. Чи було це враховано – невідомо.

Взагалі відсутня (чи зображена в іншому місці) всесвітньо відома пам'ятка національного значення „Кирилівська стоянка", а місце курганного могильника 2 у Китаєві посунуто відносно його дійсного розташування. Не будемо зупинятись на інших більш дрібних помилках, адже вони виявлені лише під час поверхового аналізу документу, що представлений в інтернеті.

Важливіше зупинитися на вимогах та обмеженнях щодо охорони культурної спадщини (Том І, таблиця 3 Плану зонування території (Зонінгу) Центральної планувальної зони м. Києва (проект). На території пам'яток

археології та їх охоронних зон передбачається забезпечення проведення будівельних і земляних робот з дозволу органів охорони культурної спадщини лише **під наглядом** археолога. Це підступне і не точне формулювання призведе до непорозумінь між замовниками та органами охорони культурної спадщини. Воно **прямо протирічить чинному законодавству**. Стаття 37 Закону України про охорону культурної спадщини передбачає, що будівельні, меліоративні, шляхові та інші роботи, що можуть призвести до руйнування, знищення чи пошкодження об'єктів культурної спадщини, проводяться **тільки після повного дослідження**
цих об'єктів за рахунок коштів замовників зазначених робіт.

Археологічний науковий нагляд (це один з методів археологічного дослідження, а не «нагляд археолога») провадиться лише в тих випадках, коли наявність археологічного культурного шару чи об'єктів є лише вірогідні (потенційні), що для територій археологічної пам'ятки є абсурдною. Адже наявність археологічного культурного шару тут вже виявлена, а її межі внесені до облікової документації (паспорт та облікову картку), використання археологічного нагляду призведе лише до руйнації пам'ятки. Відповідно, на території пам'яток археології та їхніх охоронних зон припустимі лише археологічні дослідження по всій площі майбутнього будівництва, що мають передувати земляним і будівельним роботам.

Проект Зонінгу не передбачає окремих **режимів** (правил) для територій вже відомих пам'яток, щойно виявлених об'єктів культурної спадщини та Історичних ареалів. Проте п. 4 Постанови Кабінету міністрів України № 316 від 13 березня 2002 р. передбачає, що археологічні розвідки, розкопки, інші земляні роботи на об'єктах культурної спадщини проводяться лише за наявності Дозволу Міністерства культури України, а всі земляні роботи мають проводитися під наглядом науковців. Одночасно п. 1 цієї Постанови № 316 визначає об'єкти культурної спадщини як території пам'яток, охоронювані археологічні території, зони охорони, в історичних ареалах населених місць, а також дослідження решток життєдіяльності людини, що містяться під земною поверхнею, під водою на території України. Відповідно, будь-які земляні роботи (будівельні) на території пам'яток та щойно виявлених об'єктів культурної спадщини, на території Історичних ареалів мають супроводжуватися науковим наглядом з боку археологів.

Враховуючи чисельні помилки, які можуть призвести до значної шкоди та руйнування пам'яток археології м. Києва, Інститут археології НАН України **наполягає на необхідності проведення археологічного фахового рецензування і експертизи проекту Зонінгу** на предмет повноцінного і всебічного врахування наявності всієї інформації щодо археологічних пам'яток на території м. Києва для їх збереження і дослідження у разі необхідності при майбутніх будівельних роботах. Проведення цього аналізу проекту необхідно затвердити у формально-юридичній площині.

Необхідне спокійне кабінетне обговорення конкретних проблем та питань фахівцями (перш за все компетентними археологами та архітекторами) на відповідному картографічному матеріалі, а не в режимі громадських обговорень з голосу, коли можна почути лише ідеї чи критику (часом слушну), які не вирішують посталі перед суспільством проблеми.

Заступник директора Інституту
член-кореспондент НАН України Г.Ю. Івакін

№ 14

Київському міському Голові
Кличку Віталію Володимировичу
м. Київ – 044, Хрещатик, 36
Голові постійної комісії Київради з питань культури та туризму
м. Київ – 044, Хрещатик, 36
від Голови осередку 1/68 Святошинського районного відділення
Всеукраїнського об'єднання ветеранів у місті Києві
Галенка Віктора Павловича
м. Київ – 03194 вул. Зодчих, 26-б кв. 24
тел.: дом. 405-71-68; моб. 099-131-58-90

Київська міська рада
11.04.2016 № **08/6130**

ЗВЕРНЕННЯ

Рада нашого ветеранського осередку порушує клопотання щодо встановлення історичної справедливості при виконанні законів про декомунізацію спадщини комуністичного режиму в Україні. А саме - **про перейменування бульвару Михайла Кольцова** в Святошинському районі м. Києва.

Михайло Кольцов (12.06.1898 – 02.02.1940 рр.) - російський радянський журналіст, депутат Верховної Ради РРФСР, один із сталінських посіпак не може бути світоглядним дороговказом для сьогодення і майбутніх поколінь, бо він як письменник, громадський діяч, політик, співробітник «компетентних органів» був апологетом кровавого красного апокаліпсису. М. Кольцов – активний учасник ідеологічних погромів; автор близька двох тисяч прокомуністичних публікацій, зокрема книжок про одіозних комуністичних вождів, антиукраїнського збірника фейлетонів «Петлюрівщина» тощо, чільний ідеолог, організатор і провідник комуністичної партійної пропаганди в центральній газеті «Правда», в журналах «Театр», «Огонёк», «Чудак», «Крокодил», у «окнах РОСТА» тощо. Проводячи лінію Сталіна в міжнародному робітничому русі, в публікаціях дискредитував «троцькістів». У романі Е. Хемінгуея «По кому подзвін» М. Кольцов виведений під ім'ям Каркова. В 1938 році був відкликаний з Іспанії і в ніч з 12 на 13 грудня того ж року заарештований в редакції газети «Правда». . Як і інші, Кольцов не витримав тортур і сам обмовив понад сімдесят учасників «змови». Захороненний в Москві, на Донському кладовищі.

Рада просить врахувати думку членів нашого ветеранського осередку, мешканців мікрорайону та киян, що послуговуються ринком «Дніпро», про перейменування означеного бульвару на ім'я Миколи Даниловича Руденка. **Руденко М. Д.** (19.12.1920 – 01.04.20040 – уродженець с. Юріївка, Луганського повіту Донецької губернії, поет і письменник (лауреат премії ім. Т. Г. Шевченка з літератури 1993 року за роман «Орлова балка»), громадський діяч (один із трьох першозасновників і перший голова Української Гельсінської Групи), орденоносний фронтовик Другої світової війни (друга група інвалідності в наслідок бойових поранень), в'язень совісті (концтабір, заслання, «психушка»), примусовий емігрант. Після повернення в Україну у вересні 1990 року мешкав у Києві. 29 листопада 1996 року нагороджений Орденом «За заслуги» III ступеня. Указом Президента України від 19 грудня 2000 року **Руденку Миколі Даниловичу** «за активне і послідовне відстоювання ідеї побудови незалежної Української держави, багаторічну плідну правозахисну і літературну діяльність» **присвоєно звання Герой України** з врученням ордена Держави. Помер 1 квітня 2004 року. Похований в Києві на Байковому кладовищі. В Дніпропетровську його ім'ям названо вулицю Миколи Руденка. До 90-ї річниці з дня народження Миколи Руденка пошта України в 2010 році випустила в обіг поштовий конверт. На будинку Роліт у Києві (вул. Б. Хмельницького, 68), де проживав Микола Руденко, йому встановлена меморіальна дошка. Вважаємо цілком прийнятним ім'я **Миколи Даниловича Руденка** для заміни назви означеного бульвару в Святошинському районі м. Києва.

З повагою,

Голова осередку 1/68 Святошинського районного відділення
Всеукраїнського об'єднання ветеранів у місті Києві

= В. П. Галенко =

«5» березня 2016 року

Ініціативу осередку 1/68 Святошинського районного відділення
Всеукраїнського об'єднання ветеранів у місті Києві **підтримую**
Голова Святошинського районного відділення Всеукраїнського об'єднання
ветеранів у місті Києві

= М. А. Орлюк=

«31» березня 2016 року

УКРАЇНА * Святошинське районне відділення Всеукраїнського об'єднання ветеранів у місті Києві Ідентифікаційний код 36392238 * ОБ'ЄДНАННЯ * ГРОМАДСЬКА * КИЇВ

Шевченко Євгенія Федорівна Картошинівці 9 кв.
Стецюк Анастасія Олександрівна Картошинівці 9-32
Савян Павліна Кузьмівна Кольцова 11 кв 108
Шевчук Катерина Степанівна пр. Кольцова, 9, кв 55
Олишевский Станислав Алексеевич бул. Кольцова 9 кв 106
Мельничук Катерина Онуфріївна вул. Покотила 3 кв 55
Савян Сергій Вікторович вул. Покотила 3 кв 23
Антоненко Марія Володимирівна вул. Покотила 3 кв 24
Стецюк Микола Петрович Зодчих 4 кв 4
Кузирева Лідія Іванівна Зодчих 26, 5 кв 24
Вовченко Петро Трохимович вул. Литв. Волосмуті 2а-97
Городецька Ніна Вікторівна в. Л-Волосмуті 2а кв 97
Рябокрис Олександр Михайлович Кольцова 3-157
Дениняк Ада Василівна Кольцова 3-157
Рябокрис Сергій Олександрович Кольцова 3-157
Рябокрис Андрій Олександрович Кольцова -3, 157
Краснов Ольга Петрівна Зодчих 32 кв. 81
Вагольська Надія Василівна пр. Героїнова 4 кв 79
Труш Ігорі Іванович Кольцова, 5-В, кв 52

№ 15

ДЕРЖАВНЕ ПІДПРИЄМСТВО
АНТОНОВ®

Вул. Академіка Туполєва, 1, м.Київ,
03062 Україна
Факс: 38(044) 400-81-44, тел. 454-31-49
Тел: 38(044) 454-32-33 довідкова
E-mail: info@antonov.com

ВД 001308

26.02.2016 № 100/2159

На № _____ від _____

Голові постійної комісії Київської міської ради з питань культури та туризму

Київська міська рада
29.02.2016 № **08/3451**

З огляду на те, що сьогодні процес перейменування вулиць Києва набуває значних масштабів та має величезний вплив на активізацію у громадян України патріотизму, на формування громадської позиції та орієнтирів для виховання підростаючих поколінь, просимо Вас розглянути на комісії, яку Вам підпорядковано, наступну пропозицію.

Серед досягнень українського народу, якими може пишатися кожен українець, адже вони є безперечними та відомими всьому світові, є створення унікальних літаків на ДП «АНТОНОВ». Відомо, що будівництво славетного літакаАн-225 «Мрія», якій вже багато років є самим великим транспортником в світі, було започатковано видатним авіаконструктором О.К.Антоновим, але реалізовано та втілено у життя під керівництвом його наступника, також талановитого конструктора Петра Васильовича Балабуєва.

З його участю та під керівництвом Петра Васильовича Балабуєва побудовані літаки: Ан-22 "Антей", Ан-72, Ан-74, Ан-32, Ан-28, Ан-124 "Руслан", найбільший у світі літак Ан-225 "Мрія". Серед останніх розробок пасажирський Ан-140, Ан-148, багатоцільовий Ан-38, середній широкофюзеляжний військово-транспортний літак Ан-70. Під його керівництвом на ДП «АНТОНОВ» проведено фундаментальні дослідження і вирішено ряд основоположних проблем, результати яких мали першочергове значення для розвитку транспортної авіації України.

Його самовіддана праця на ниві українського літакобудування й шлях від інженера-конструктора до Генерального конструктора Державного підприємства «АНТОНОВ» відзначалися найвищими відзнаками та нагородами.

Відповідаючи, посилайтесь на наш № ____ Виконавець _____ Тел. _____

Зам. 3118-2014 р. тир. 20 000.

П.В.Балабуєв - Герой Соціалістичної Праці, Герой України з врученням ордена Держави, Заслужений діяч науки і техніки УРСР (23.05.1991, за особливі заслуги в розробці і створенні нових поколінь пасажирських та вантажних літаків), доктор технічних наук (1988), професор, лауреат Державної премії СРСР (1973), Державної премії УРСР (1979), Лауреат премії імені Едварда Хорнера (2001, найвища нагорода Міжнародної організації цивільної авіації (ІКАО), премії РФ імені Петра Великого (2001).

Нагороджений орденом Трудового Червоного Прапора (1966); орденом князя Ярослава Мудрого V ступеня (23.05.2001, за визначний особистий внесок у розвиток вітчизняного авіабудування, багаторічну плідну працю), орденом "За заслуги" I (26.01.1998, за значний особистий внесок у розвиток авіаційної промисловості, високу професійну майстерність) та II (13.05.1997, за видатні особисті заслуги в розвитку літакобудування) ступеня, Почесною відзнакою Президента України (орден "За заслуги" III ступеня, 21.08.1992), Почесною грамотою Кабінеті міністрів України (23.05.2001, за значний особистий внесок у розвиток вітчизняного авіабудування і багаторічну плідну працю) та багато іншого. Петро Васильович Балабуєв почесний громадянин Києва (26.05.1998).

Багатотисячний колектив ДП «АНТОНОВ» просить перейменувати вулицю Депутатську Святошинського району на вулицю П.В. Балабуєва з огляду на те, що будинок, в якому проживав Петро Васильович Балабуєв розташований на розі вулиць генерала Вітрука та Депутатської. Вулиця Депутатська знаходиться поблизу підприємства, в авіамістечку, де проживає багато співробітників ДП «АНТОНОВ».

З повагою,

Перший віце-президент ДП «АНТОНОВ» **О.А. Коцюба**

Голова профкому ПО ПАУ на ДП «АНТОНОВ» **В.П. Гуска**

Заслужений льотчик-випробувач, Герой України **О.В. Галуненко**

№ 16

ДЕПУТАТ

КИЇВСЬКОЇ МІСЬКОЇ РАДИ VIII СКЛИКАННЯ

"25" лютого 2016 р. № 08/279/08/118-77

Київському міському голові – голові
Київської міської державної адміністрації
Кличку В.В.

Київська міська рада
25.02.2016 № **08/3251**

Голові постійної комісії Київради
з питань культури, туризму та
інформаційної політики
Мусі В.В.

Копія: Голові громадської організації
«Самооборона Солом'янки»
Мамонтову І.О.

Депутатське звернення

Шановний Віталію Володимировичу!

До мене надійшло звернення голови громадської організації «Самооборона Солом'янки» Мамонтова І.О. з пропозицією про перейменування вулиць Солом'янського району (пропозиції з поясненням додаються).

Прошу доручити відповідній комісії Київради вивчити зазначене звернення та розглянути пропозиції про перейменування на найближчому засіданні комісії керуючись Законом України «Про засудження комуністичного та націонал-соціалістичного (нацистського) тоталітарних режимів в Україні та заборону пропаганди їхньої символіки».

Відповідно до Закону України «Про статус депутатів місцевих рад» про ухвалене Вами рішення прошу інформувати мене та заявника.

Додаток: на 6 арк.

З повагою
Депутат Київради **Володимир Бондаренко**

САМООБОРОНА **СОЛОМ'ЯНКИ**

Громадська організація зареєстрована Солом'янським районним управлінням юстиції у м. Києві за № 1427632 від 30.12.2014 р.

01001, Україна, м. Київ, вул. Прорізна, б. 10, оф. 62
Тел.: +38(044)279-12-90, +38(068)710-95-95
E-mail: sam-sol@ukr.net, www.sam-sol.com.ua

Вих. №_____ від _____
Вх. №_____ від _____

Пропозиції щодо перейменування вулиць Солом'янського району (із поясненнями)

№	Існуюча назва	Нова назва
1.	бульвар Івана лепсе	бульвар Святослава Хороброго
2.	вулиця Виборгська	вулиця вулиця захисників Донецького аеропорту
3.	вулиця Кудряшова	вулиця Залізничників
4.	вулиця Леніна	вулиця Героїв авіації
5.	вулиця Комсомольська	вулиця вулиця Лаврентія Похилевича
6.	вулиця Олександра Гаврилюка	вулиця Ярова
7.	вулиця Олександра Головка	вулиця Михайла Ковенка
8.	вулиця Карла Маркса	вулиця Марченківська
9.	вулиця Олександра Горвіца	вулиця Степова
10.	вулиця Червонопартизанська	вулиця братів Зерових
11.	вулиця Соціалістична	вулиця Льва Ребета
12.	вулиця Колективізації	вулиця Джеймса Мейса
13.	вулиця Федосєєва	вулиця імені В.М. Петріва
14.	вулиця Петра Красікова	вулиця Людмили Проценко
15.	вулиця Радянська	вулиця професора В.Панібудьласки
16.	вулиця Петра Заломова	вулиця князів Ярославичів

1. бульвар Івана Лепсе – бульвар Святослава Хороброго

бульвар І.Лепсе – Іван Іванович Лепсе – профспілковий діяч, революціонер. Член ЦК РКП – ВКП з 1924, кандидат з 1922. Член Оргбюро ЦК РКП - ВКП з 1924. Член Президії ВЦРПС з 1924, ВРНГ СРСР з 1926, член ВЦВК і ЦВК СРСР. Член Виконавчого бюро Профинтерна з 1924. Народився 2 липня 1889 р Рига, Латвія Помер 6 жовтня 1929 р Москва, Росія.

бульвар Святослава Хороброго – Святослав Хоробрий – Київський князь часів Київської Русі (нар. 935, Київ, Київська Русь — †березень 972, Микільське-на-Дніпрі, Київська Русь) – руський князь, державний діяч, політик і військовик з династії Рюриковичів. Великий князь Київський, правитель Русі (945, самостійно з 964–972). Син князя Ігоря і його дружини, княгині Ольги. Батько Володимира Великого, дід Ярослава Мудрого. Проводив активну зовнішню політику, значно розширивши територію держави. Підкорив волзьких булгар, аланів, радимичів, в'ятичів. Спричинив занепад Хазарського каганату та Першого Болгарського царства.

2. вулиця Виборгська – вулиця захисників Донецького аеропорту

вулиця Виборгська – північно-західне місто Російської Федераці

вулиця захисників Донецького аеропорту – захисники Донецького литовища від російсько-сепаратистських агресорів 2014 – 2015 рр.

3. вулиця Кудряшова – вулиця Залізничників

В.С. Кудряшов – народився 21 серпня 1909 року в Києві. З 1926 року працював на Київському паровозовагоноремонтному заводі. Від жовтня 1941 року — член підпільного міськкому КП(б)У. Один з керівників партійного підпілля у Києві під час німецько-радянської війни, з весни 1942 року — керівник штабу диверсійної та підривної роботи Київського підпільного міськкому КП(б)У.

вул. Залізничників – на честь працівників залізничної сфери, вулиця знаходиться у районі залізничного вокзалу, має памятники та відзнаки відомих залізничників різних періодів, а саме: 1) пам'ятний знак (обеліск з меморіальною дошкою) на історичному місці території локомотивного депо, робітники, якого були розстріляні 23 липня 1903 року під час мітингу; 2) пам'ятник-паровоз на честь бойових та трудових подвигів Київських залізничників; 3) пам'ятний знак на честь робітників локомотивного депо, де у 1939-41 рр. працював Голованьов С.П. машиніст, командир бронепоїзда «Літер Б», який загинув при обороні м.Києва)

4. вулиця Леніна – вулиця Героїв авіації

вулиця Леніна – В.І. Ленін, засновник СРСР, диктатор, впроваджував соціальні і політичні експерименти, спрямовував війська більшовицької РСФРР на завоювання України, організатор акцій масового терору, голодоморів тощо.

7

вулиця Героїв авіації – на честь героїв авіаційної галузі, літакобудування та цивільної і військової авіації.

5. вулиця Комсомольська – вулиця Лаврентія Похилевича

вулиця Комсомольська – Комсомол – комуністичний молодіжний рух в СРСР, скорочення від «комуністичний союз молоді».

вулиця Лаврентія Похилевича – Лаврентій Похилевич Український історик і краєзнавець, описував район Жуляни за часів XIX ст: «ЖЕЛЯНИ село в 3-х верстах від Братської Борщагівки і в 7-ми від Києва на захід... Село розташоване біля витоків струмка, який у давнину іменувався Желанню, а нині Борщагівкою. Нині цей струмок у селі Желянах настільки слабкий, що має воду тільки навесні після танення снігів і після тривалих дощів. Мешканці обох статей: православних 727, євреїв 6....» «Сказання про населені місцевості Київської губернії» (1864 рік). Фундаментальний дослідник Києва, Київщини і району Жуляни зокрема.

6. вулиця Олександра Гаврилюка – вулиця Ярова

вулиця Олександра Гаврилюка. Алекса́ндр Аки́мович Гаврилю́к (10 [23] апреля 1911, с. Заболотье Бельского уезда, Седлецкая губерния, Российская империя, ныне Польша, — 22 июня 1941, Львов, УССР) — украинский писатель-коммунист и публицист, прославлял советскую власть и правдывал советский террор.

Вулиця Ярова – стара назва вулиці до 1957 року.

7. Вулиця Олександра Головка – вулиця Михайла Ковенка

вулиця Олександра Головка. Олександр Головко (1897—1972) — советский писатель. Направление соцеалистический реализм. В 1924 году в припадке психоза убил жену и 6-летнюю дочь, затем долго лечился в психиатрической клинике. Командовал конной разведкой, служил в харьковской Школе красных старшин.

Вулиця Михайла Ковенка. Михайло Микитович Ковенко () – Організатор організації київського Вільного Козацтва, Особливий комендант Києва. У період січневого повстання більшовиків 16-22 січня 1918 року у Києві, ведучи бої проти більшовиків, вільні козаки М. Ковенка, які наступали по Олександрівській вулиці, разом з Січовими Стрільцями Коновальця та

Гайдамацьким Кошем Слобідської України під командою Петлюри придушили цей небезпечний заколот.

8. Вулиця Карла Маркса – вулиця Марченківська

Карл Маркс – засновник комуністичної ідеології, німецький філософ XIX сторіччя.

вулиця Марченківська на честь урочища Марченків – старовинна назва кварталу забудови дорадянського періоду, де знаходиться сучасна вулиця К.Маркса

9. вулиця Олександра Горвіца – вулиця Степова

вулиця Олександра Горвіца Алекса́ндр Бори́сович Го́рвиц, настоящее имя — Азеф Беркович Горвиц, партийная кличка — товарищ Саша (1897—1918) — революционер, большевик, активный участник борьбы за установление Советской власти на Украине, один из руководителей Январского вооружённого восстания киевских рабочих.

Вулиця Степова – стара назва вулиці О. Горвіца до 1943 року.

10. Вулиця Червонопартизанська – вулиця братів Зерових

Вулиця Червонопартизанська – на честь червоних партизанів – активних реалізаторів більшовицького терору, придушувачив українського визвольного руху, антинацистських діячів.

братів Зерових – на честь братів Зерових: поета і перекладача Михайла (псевдонім Михайло Орест), ботаніка Дмитра та поета і літературознавця Миколи. (КМДА винесла на громадське обговорення)

11. вулиця Соціалістична – вулиця Льва Ребета

вулиця Соціалістична – на честь соціалістичної політико-економічної ідеології, яка у часи СРСР була силоміць насаджена в Україні, що призвело до численних жертв

вулиця Льва Ребета – на честь Лев Роман Ребет (1912-1957) – видатний український політичний діяч, доктор права, професор Українського Вільного Університету, теоретик нації, редактор і публіцист.

12. Вулиця Колективізації – вулиця Джеймса Мейса

вулиця Колективізації – на честь соціального експерименту більшовиків середини 1920-х рокув – колективізації, який став причиною масштабного вимирання українців – Голодомору 1932 – 1933 років

вулиця Джеймса Мейса – на честь американського дослідника злочинного геноциду проти українців Голодомору 1932 – 1933 років.

13. вулиця Федосєєва – вулиця імені В.М. Петрова

вулиця Федосєєва – на честь Федосєєва Миколи Євграфовича – один из первых пропагандистов марксизма в России и руководитель первых марксистских кружков в стране.

вулиця В.М. Петрова – на честь Всеволода Миколайовича Петріва (2 (14) січня 1883, Київ, на той час у складі Російської імперії — 10 липня 1948, Аугсбург, ФРН) — військовий і громадський діяч, письменник, педагог, військовий міністр та генерал-хорунжий Армії УНР. Учасник оборони Києва від банд Муравйова. В роки визвольних змагань займав високі військові посади. З 1948 р. — дійсний член НТШ. З 1920 р.— в еміграції. Автор праць з військової історії.

14. вулиця Петра Красікова – вулиця Людмили Проценко

вулиця Петра Красікова – на честь П.Красікова – (1870-1939) - радянського політичного діяча, голови касаційного трибуналу, заступника наркома юстиції, прокурора Верховного суду, заступника голови Верховного суду СРСР.

вулиця Людмили Проценко – на честь Людмили Проценко - (19 квітня 1927, Київ — 7 вересня 2000, Київ) — українського історика, архівіста, краєзнавця. Створила понад 80 наукових праць з історії та методики архівної справи. Упорядник збірників архівних документів, картосхеми «Пам'ятки Києва, знищені у XX столітті». Автор численних статей у науковій та популярній періодиці, путівників-довідників.

15. Вулиця Радянська – вулиця професора В.Панібудьласки

вулиця Радянська – на честь радянської влади, встановленої шляхом терору в Україні.

вулиця Володимира Панібудьласки – на честь Володимира Федоровича Панібудьласки (14 липня 1929, Петриківка — 26 липня 2011) — українського історика, політолога, дослідника історії міжнаціональних відносин, доктора історичних наук (з 1976 року), професора (з 1981 року). Лауреата Державної премії УРСР в галузі науки і техніки (за 1984 рік). Завідував кафедрою політичних наук Київського національного університету будівництва і архітектури, розташованого у Солом'янському районі.

Під його керівництвом і за його авторством вийшли:

«Мала енциклопедія етнодержавознавства»;

«Міграційні процеси в сучасному світі: світовий, регіональний та національний виміри»;

довідник «Національні процеси в Україні: історія і сучасність. Документи і матеріали» (у 2 томах);

«Голодомор в Україні 1932–1933»;

«Українська мова як державна: освіта, політика».

Вченого було обрано академіком українських академій історичних та політичних наук. У 2001 році йому присвоєне почесне звання заслуженого діяча науки й техніки України. У 2007 році, указом Президента України, нагороджений орденом «За заслуги» III ступеня.

16.вулиця Петра Заломова – вулиця князів Ярославичів

вулиця Петра Заломова – на честь Петра Заломова (1877 — 1955) — слюсара Сормовського заводу в Нижньому Новгороді. Прототип головного героя роману "Мати" М. Горького. Учасник становлення більшовизму.

вулиця князів Ярославичів – князі Ярославичі: після смерті Ярослава троє його найвпливовіших синів — Ізяслав, Святослав та Всеволод — утворили своєрідний тріумвірат на чолі зі старшим київським князем. Впродовж двох десятиліть вони проводили спільну політику, підтримуючи єдність держави. Ярославичі разом обороняли країну від агресивних половців, які з'явилися на степових просторах Русі, вдосконалили «Руську правду», зокрема відмінивши давню родову помсту, протистояли сепаратистським тенденціям молодших князів.

Підготували:

Голова Мамонтов І.О.

Заступник Голови Халява В.М.

КИЇВСЬКИЙ ПАТРІАРХАТ
УКРАЇНСЬКА ПРАВОСЛАВНА ЦЕРКВА
ПАРАФІЯ СВ. МИКОЛИ /ПРИТИСКА/

04071, М. Київ – 71, вул. Хорива, 5-а **Тел: (044) 463-68-53**

№171

« 14 » березня 2016 р.Б **№ 03**

Київська міська рада
15.03.2016 № **08/4195**

Голові Комісії з питань культури та туризму Київської міської ради
п. Муха В.В

Шановна Вікторія Вячеславівна!

Релігійна громада Святого Миколи /Притиска/ парафії (релігійної організації) Української православної церкви Київського патріархату (далі – релігійна громада) зверталась до голови постійної комісії з питань культури та туризму Київради VII скликання з листом №9 від 03/09/2015р. в якому просила розглянути та внести питання на сесію Київської міської ради для прийняття рішення про виділення в постійне безоплатне користування нежилого будинку за адресою м. Київ, вул. Хорива, 5 для релігійної громади Святого Миколи /Притиска/ парафії (релігійної громади) УПЦ КП на термін 49 років. На даний час це єдине приміщення, яке релігійна громада має під Баптистерій, духовну школу, центр роботи з молоддю.

На засіданні постійної комісії Київради VII скликання з питань культури та туризму було ухвалено одноголосно (**Протокол №18 від 09/09/2015р.**) підтримати і направити звернення на адресу Департаменту комунальної власності м. Києва з проханням подовжити безоплатне користування нежилим будинком по вул. Хорива, 5 релігійною громадою під Баптистерій, духовну школу, центр роботи з підлітками та молоддю на термін 49 років.

Від департаменту комунального власності м. Києва надійшов лист №062/12/51/312-11024 від 01/10/2015р. в якому зазначено, що на виконання доручення заступника голови Київської міської державної адміністрації Радуцького М.Б. від 07/09/2015р. №28079 у Департаменті комунальної власності м. Києва опрацьовано звернення релігійної громади (*лист додається*). Департамент комунальної власності м. Києва для формування проекту рішення направив лист №062/12/51/312-12345 від 05/11/2015р. до міністерства культури України з проханням погодити передачу нежилого будинку по вул. Хорива,5 у безоплатне користування (позичку) релігійній громаді терміном на 49 років. Міністерство культури України листом 83/10/15-16 від 25/01/2016р. не заперечує щодо передачі у безоплатне користування нежилого будинку по вул. Хорива,5. (*лист додається*).

Відповідно до частини 2 статті 17 Закону України «Про свободу совісті та релігійні організації» культові будівлі і майно, які становлять державну власність, передаються організаціями, на балансі яких вони знаходяться, у безоплатне користування або повертаються у власність релігійних організацій безоплатно за рішеннями обласних, Київської та Севастопольської міських державних адміністрацій, а в Республіці Крим - Уряду Республіки Крим.

Відповідно до пункту 6 Постанови Верховної Ради Української РСР від 23.04.1991 року (чинна) «Про порядок введення в дію Закону України «Про свободу совісті та релігійні організації» рішення державного органу про повернення у власність чи передачу у безоплатне користування релігійним громадам культових будівель і майна відповідно за Законом України «Про свободу совісті та релігійні організації» має бути вмотивованим з урахуванням:

- прав релігійних громад, яким належали ці будівлі і майно на момент їх переходу у власність держави;

- прав релігійних громад, які користуються цими будівлями і майном у встановленому законом порядку;

- вкладення коштів релігійними громадами у спорудження, переобладнання культової будівлі і тривалості користування нею;

- наявності у даному населеному пункті інших культових будівель та їх використання релігійними громадами відповідних віровизнань;

- інших суттєвих обставин.

Слід зазначити, що нежилий будинок за адресою: м. Київ, Хорива, 5 до передачі релігійній громаді був абсолютно зруйнований, на підтвердження чого надаємо копію Акту технічного стану пам'ятки архітектури, будинку від 07 листопада 2002 року.(на трьох аркушах).

Згідно з історичною довідкою будинок був побудований в 1839р. на кошти релігійної громади і входив до церковної садиби. Це був будинок священика і в ньому ще була розміщена церковно-парафіяльна школа.

За період користування пам'яткою культурної спадщини за адресою: м. Київ, Хорива, 5 по сьогоднішній день за кошти релігійної громади було проведено реставраційні та ремонтні роботи та інші роботи по відновленню приміщення Баптистерію, духовної школи, центру роботи з підлітками та молоддю.

У зв'язку з вищезазначеним,

ПРОСИМО ВАС:

1. Допомогти у вирішенні вищенаведеного питання відповідно до ч.2 статті 17 Закону України «Про свободу совісті та релігійні організації» та посприяти у передачі нежилого будинку по вул. Хорива, 5 релігійній громаді Святого Миколи /Притиска/ парафії (релігійної громади) УПЦ КП на термін 49 років.

2. Розглянути та винести питання на сесію Київської міської ради для прийняття рішення про виділення в постійне безоплатне користування нежилий будинок за адресою: м.Київ, вул. Хорива, 5 для релігійної громади Святого Миколи /Притиска/ парафії (релігійної громади) УПЦ КП на термін 49 років.

3. Про результати розгляду письмово нас повідомити у встановлений законом термін.

Додатки на 7 аркушах.

З повагою,

Настоятель храму прот. **прот. О.Маланяк**

Церква св. Миколи (Фрагмент)

вул. Жорива, 5 будинок

вул. Жорива, 5. будинок

Церква св. Миколи (Фрагмент)

вул. Жорива, 5, будинок

Церква св. Миколи (Фрагмент)

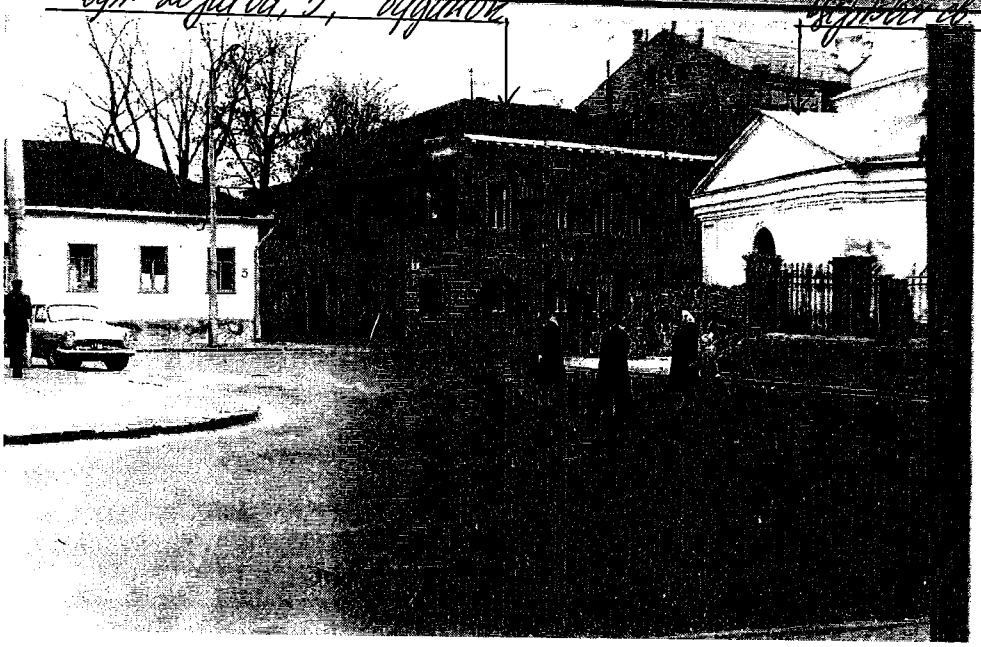

ВИКОНАВЧИЙ ОРГАН КИЇВСЬКОЇ МІСЬКОЇ РАДИ
(КИЇВСЬКА МІСЬКА ДЕРЖАВНА АДМІНІСТРАЦІЯ)

ДЕПАРТАМЕНТ КОМУНАЛЬНОЇ ВЛАСНОСТІ м. КИЄВА

01001, м.Київ, вул.Хрещатик, 10, тел. (044) 202-61-51 Call-центр (044) 15-51
E-mail: gukv@gukv.gov.ua Код ЄДРПОУ 19020407

01.10. 2015 № 062/12/51/312-11024

*на №*_____ *від* _____

Релігійна громада парафія
Св. Миколая (Притиска)
Української православної церкви
Київського патріархату

На виконання доручення заступника голови Київської міської державної адміністрації Радуцького М.Б. від 07.09.2015 № 28079 у Департаменті комунальної власності м. Києва опрацьовано звернення релігійної громади парафії Св. Миколая (Притиска) Української православної церкви Київського патріархату від 03.09.2015 № 10 щодо передачі у безоплатне користування будинку площею 454,0 кв. м на вул. Хорива, 5 терміном на 49 років та надання інформації про укладання договору користування, оренди, тощо з ТОВ «Мадрид-85» на цей будинок.

Повідомляємо, що будинок за вказаною адресою належить до комунальної власності територіальної громади міста Києва та обліковується на балансі Київського науково-методичного центру по охороні, реставрації та використанню пам'яток історії, культури і заповідних територій.

Згідно з постановою Ради Міністрів УРСР від 06.09.1979 № 442 «Про доповнення списку пам'яток містобудування і архітектури Української РСР, що перебувають під охороною держави» будинок на вул. Хорива, 5 є пам'яткою архітектури національного значення (охоронний номер 879) та занесений до Переліку пам'яток культурної спадщини, що не підлягають приватизації, який затверджений Законом України від 23.09.2008 № 574-VI.

Департамент культури, який є співвиконавцем розгляду Вашого звернення та органом охорони культурної спадщини виконавчого органу Київської міської ради (Київської міської державної адміністрації), листом від 25.09.2015 № 060-5104 повідомив, що не заперечуватиме передачі у користування вказаного будинку у разі прийняття Київською міською радою відповідного рішення та за умови укладання охоронного договору з уповноваженим органом у сфері охорони культурної спадщини.

Відповідно до пункту 25 статті 5 Закону України «Про охорону культурної спадщини» до повноважень центрального органу виконавчої влади

у сфері охорони культурної спадщини належить погодження відчуження або передачі пам'яток національного значення їхніми власниками чи уповноваженими ними органами іншим особам у володіння, користування або управління.

Оскільки будинок на вул. Хорива, 5 є пам'яткою архітектури національного значення, Департамент комунальної власності м. Києва листом від 30.09.2015 № 062/12/51/312-10925 звернувся до Департаменту культури з проханням надати відповідні документи для подальшого їх надання Міністерству культури України з метою отримання погодження на передачу цього будинку у безоплатне користування релігійній громаді парафії Св. Миколая (Притиска).

Крім того, для підготовки проекту рішення Київської міської ради з вказаного питання до Департаменту комунальної власності м. Києва необхідно надати установчі документи релігійної громади парафії Св. Миколая (Притиски) засвідчені в установленому порядку

Що стосується укладання договору користування, оренди, тощо з ТОВ «Мадрид-85» на будинок на вул. Хорива, 5, то Департамент комунальної власності м. Києва договір користування, оренди на вказаний об'єкт із зазначеним товариством не укладав.

Заступник директора О. Шмуляр

Алімова І.М.
Назаренко В.В. 202-61-92

ВИКОНАВЧИЙ ОРГАН КИЇВСЬКОЇ МІСЬКОЇ РАДИ
(КИЇВСЬКА МІСЬКА ДЕРЖАВНА АДМІНІСТРАЦІЯ)

ДЕПАРТАМЕНТ КОМУНАЛЬНОЇ ВЛАСНОСТІ м. КИЄВА

01001, м.Київ, вул.Хрещатик, 10, тел. (044) 202-61-51 Call-центр (044) 15-51
E-mail: kmk@kmv.gov.ua Код ЄДРПОУ 19020407

05.11.2015 № 062/12/51/312-12345

на № _____ від _____

Міністерство культури України

01601, м. Київ, вул. І. Франка, 19

На виконання доручення заступника голови Київської міської державної адміністрації Радуцького М.Б. від 07.09.2015 № 28079 у Департаменті комунальної власності м. Києва опрацьовується звернення релігійної громади парафії Св. Миколая (Притиска) Української православної церкви Київського патріархату від 03.09.2015 № 10 щодо передачі у безоплатне користування будинку на вул. Хорива, 5 терміном на 49 років.

Будинок на вул. Хорива, 5 належить до комунальної власності територіальної громади міста Києва та обліковується на балансі Київського науково-методичного центру по охороні, реставрації та використанню пам'яток історії, культури і заповідних територій.

Згідно з постановою Ради Міністрів УРСР від 06.09.1979 № 442 «Про доповнення списку пам'яток містобудування і архітектури Української РСР, що перебувають під охороною держави» будинок на вул. Хорива, 5 є пам'яткою архітектури національного значення (охоронний номер 879) та занесений до Переліку пам'яток культурної спадщини, що не підлягають приватизації, який затверджений Законом України від 23.09.2008 № 574-VI.

Департамент культури, який є співвиконавцем розгляду зазначеного звернення релігійної громади парафії Св. Миколая (Притиска) та органом охорони культурної спадщини виконавчого органу Київської міської ради (Київської міської державної адміністрації), листом від 25.09.2015 № 060-5104 повідомив, що не заперечуватиме передачі у користування вказаного будинку у разі прийняття Київською міською радою відповідного рішення та за умови укладання охоронного договору з уповноваженим органом у сфері охорони культурної спадщини.

Відповідно до пункту 25 статті 5 Закону України «Про охорону культурної спадщини» до повноважень центрального органу виконавчої влади у сфері охорони культурної спадщини належить погодження відчуження або

народу) [illegible] значення [illegible] власності чи [illegible] лише [illegible] у володіння, користування або управління.

У зв'язку з цим та враховуючи те, що будівля на вул. Хорива, 5 і пам'ятка архітектури національного значення, Департамент комунальної власності м. Києва разом з релігійною громадою сприяють визначеного об'єкта на орендні погодинні перебуває будівлі на вул. Хорива, 5 у безоплатне користування (позичку) релігійній громаді парафії Св. Миколая (Притиска) УПЦ КП терміном на 49 років.

Додаток: на 25 арк.

Виконуючий обов'язки директора С. Корнієць

МІНІСТЕРСТВО КУЛЬТУРИ УКРАЇНИ

вул. І. Франка, 19/6, Київ, 01601
телефон 235-23-78, факс 235-32-57
E-mail: info@mincult.gov.ua

26.09.2016 № 60/0/16-16

На № 062/12/51/312-12345 від 05.11.2015

Департаменту комунальної власності м. Києва виконавчого органу Київської міської ради (Київської міської державної адміністрації)

Міністерство культури України у межах компетенції, визначеної Положенням про Департаменту комунальної власності м. Києва виконавчого органу Київської міської ради (Київської міської державної адміністрації), затвердженим розпорядженням виконавчого органу Київської міської ради (Київської міської державної адміністрації) № 062/12/51/312-12345, стосовно передачі у безоплатне користування релігійній громаді парафії Св. Миколая (Пресвятої Богородиці) Української православної церкви Київського патріархату нежитлової будівлі, пам'ятки історії та культури, Будинок житловий, перша половина XIX ст., розташованої за адресою: м. Київ, вул. Хорива, 5, за результатами розгляду повідомляємо.

Міськкультури України в межах компетенції, визначеної Законом України «Про охорону культурної спадщини», та Положенням про Міністерство культури України, затвердженим постановою Кабінету Міністрів України від 03.09.2014 № 495, не затверджує умови передачі в безоплатне користування зазначеної пам'ятки, що належить територіальній громаді, оскільки об'єкт культурної спадщини, пропонований у якості такого, не є об'єктом.

Додатково повідомляємо, що охоронний договір, укладений відповідно до Порядку укладення охоронних договорів на пам'ятки історії та культури, затвердженого постановою Кабінету Міністрів України № 1768, згідно із пунктом 1 Порядку укладання охоронних договорів на пам'ятки історії та культури, є документом, який регулює відносини, що виникають при реалізації державної політики у сфері охорони культурної спадщини.

Перший заступник Міністра

Ю.М. Ткаченко

"ЗАТВЕРДЖУЮ"
Генеральний директор Київського науково-методичного центру по охороні, реставрації та використанню пам'яток історії, культури і заповідних територій

О. Сердюк

Додаток
до договору від 01.11.2002 №08/2002

АКТ

технічного стану пам'ятки архітектури, будинку за адресою вул. Хорива, 5 та визначення плану робіт на пам'ятці і благоустрою прилеглої території

м. Київ 07 листопада 2002 р.

Ми, що нижче підписалися, представники Київського науково-методичного центру по охороні, реставрації та використанню пам'яток історії, культури і заповідних територій, в. о. завідуючого відділом використання майна і оренди Моссоковська С. Л., головний спеціаліст відділу Нагорнюк О. О., завідуючий відділом охорони заповідної території Державного історико-архітектурного заповідника "Стародавній Київ" Іванченкова Т. В., з одного боку, та представник парафії Святого Миколая (Притиска) Київського Патріархату Української Православної Церкви, протоієрей О. Маланяк, з іншого боку, склали цей акт про те, що цього числа нами проведено огляд стану пам'ятки архітектури, будинку №5 по вул. Хорива, який передається за договором в користування **Парафії Святого Миколая (Притиска) Київського Патріархату Української Православної Церкви**.

КОРОТКА ІСТОРИЧНА ДОВІДКА

Житловий будинок першої половини XIX ст. є частиною периметральної історичної забудови навколо церкви Миколи Притиска. Побудований у формах близьких до "взірцевих" проектів.

В 1836 році в Царському селі був затверджений проект кам'яного будинку у другому кварталі подільської частини по вул. Хорива й Притисько-Микільській площі, на присадибній ділянці, що належала Києво-подільській Притисько-Микільській церкві. Виходячи з цього, можна припустити, що будинок був збудований у 1838 році. Автор проекту — архітектор Станзані.

В 50-60-х р.р. XIX ст. до споруди була прибудована дерев'яна галерея. Про неї свідчать віконні отвори та відсутність перев'язки швів у цегляній кладці основного об'єму будинку.

Будинок двоповерховий цегляний зі склепінчастим підвалом, прямокутний у плані — виконаний у стилі класицизму. По центру головного фасаду невеликий ризаліт. Перший поверх частково рустований. Над вікнами першого поверху замкові камені. Вікна другого поверху увінчані сандриками трикутної та прямокутної форм. В кількох приміщеннях влаштовано печі з облицюванням білою кахляною плиткою. В деяких кімнатах стелі оздоблено ліпним декором з мотивами в стилі "модерн".

В результаті огляду встановлено:

І. ТЕХНІЧНИЙ СТАН ПАМ'ЯТКИ

1. Загальний стан будівлі — незадовільний.

2. Стан зовнішніх архітектурно-конструктивних елементів:
— фундаменти потребують додаткового обстеження;
— вхід до підвальних приміщень відсутній (потрапити до підвалу можливо лише через лаз з вуличного фасаду будинку);
— сходи до підвалу та на другий поверх відсутні;
— цоколі цегляні отиньковані, простежується зволоження та відшарування тиньку по всьому периметру — стан незадовільний, відмостки зруйновано — стан незадовільний;
— стіни і стан пов'язів частково зруйновано — незадовільний;
— дах: крокви, лати — стан задовільний;
— покрівля нова з оцинкованої сталі — стан задовільний;
— водостічні жолоби і труби відсутні;
— системи опалення, вентиляції, водопостачання, каналізації повністю відсутні;
— електротехнічне обладнання повністю відсутнє;
— зовнішнє декоративне оздоблення, облицювання, пофарбування — стан незадовільний;
— центральний ганок зруйновано — стан незадовільний;
— вікна, двері — відсутні.

3. Стан внутрішніх архітектурно-конструктивних елементів:
— міжповерхові перекриття, підлоги, стелі плоскі та склеписті — стан незадовільний;
підвал:
загальний стан — невідомий у зв'язку з відсутністю доступу у підвал;
1-й поверх:
— міжповерхові перекриття частково зруйновано — стан незадовільний;
— стіни цегляні отиньковані — стан незадовільний;
— підлога відсутня;
— двері, вікна — відсутні віконниці та дверна столярка — стан незадовільний;
— тиньк — стан незадовільний;
— сходи на другий поверх зруйновано повністю;
— опалення та вентиляція — не функціонує;
— сантехнічне устаткування — стан незадовільний;
— електроосвітлення — стан незадовільний;
2-й поверх:
— міжповерхові перекриття плоскі дерев'яні, частково зруйновані;
— несучі дерев'яні балки — стан задовільний;
— стіни цегляні — стан незадовільний;
— тиньк на стінах відсутній;
— підлога відсутня;
— двері, вікна дерев'яні — стан незадовільний;
— опалення — відсутнє;
— сантехнічне устаткування — стан незадовільний;
— електроосвітлення — стан незадовільний;
— ліпні, скульптурні та інші декоративні оздоблення зруйновано — стан незадовільний;

II. ПЛОЩА ПРИМІЩЕНЬ ПАМ'ЯТКИ

Загальна площа приміщень будинку становить **454 кв. м.**
З отриманням поповерхових планів БТІ дані щодо площі будівлі будуть уточнені.

III. РЕМОНТ ПАМ'ЯТКИ

З метою збереження пам'ятки і створення нормальних умов для користування будинком **"КОРИСТУВАЧ"** повинен провести всі ремонтні роботи, які зазначені в договорі а також замовити проектну документацію та виконати наступні роботи:

№№ п.п.	Назва дослідницької, проектно-кошторисної документації та будівельних робіт	Термін виконання	Примітки
1.	Замовлення висновку експертизи щодо несучої спроможності конструкцій фундаментів, стін, перекриття, покрівлі.	Червень 2003	
2.	Замовлення проектної документації на ремонтно-реставраційні роботи на пам'ятці.	вересень 2003	
3.	Виконання ремонтно-реставраційних робіт у повному обсязі.	Жовтень 2005	

Примітка: проведення робіт дозволяється тільки у відповідності з погодженою за чинним ладом документацією, з письмового дозволу **"НАЙМОДАВЦЯ"** та під наглядом фахівців управління охорони пам'яток.

IV. ОКРЕМІ УМОВИ ВИКОРИСТАННЯ ПАМ'ЯТКИ

1. Приміщення пам'ятки можуть бути використані **"КОРИСТУВАЧЕМ"** тільки під Баптистерій, духовну школу, центр роботи з підлітками та молоддю, з дотриманням усіх умов, передбачених договором на безоплатне користування.

2. Всі оригінали матеріалів обстеження, обмірів, фіксації, проектів висновків, звітів, котрі виконуються ліцензованими проектними установами на замовлення **"КОРИСТУВАЧА"**, по мірі їх надходження, передаються **"КОРИСТУВАЧЕМ" Київському науково-методичному центру по охороні, реставрації та використанню пам'яток історії, культури і заповідних територій** в 10-денний термін з моменту їх отримання, безкоштовно.

ПІДПИСИ

Представники **"НАЙМОДАВЦЯ"**:

С. Моссоковська _____ (підпис)

О. Нагорнюк _____ (підпис)

Т. Іванченкова _____ (підпис)

Представник **"КОРИСТУВАЧА"**:

О. Маланяк _____ (підпис)

C:\Мои документы\Вали2\Вали_2\Акт_Хорив_3.doc

Шукати ще

Детальна інформація про юридичну особу

Повне найменування юридичної особи та скорочене у разі його наявності	ТОВАРИСТВО З ОБМЕЖЕНОЮ ВІДПОВІДАЛЬНІСТЮ "МАДРИД-85" (ТОВ "МАДРИД-85")
Повне та скорочене найменування юридичної особи англійською мовою у разі їх наявності	
Організаційно-правова форма	ТОВАРИСТВО З ОБМЕЖЕНОЮ ВІДПОВІДАЛЬНІСТЮ
Назва юридичної особи	"МАДРИД-85"
Ідентифікаційний код юридичної особи	39392136
Центральний чи місцевий орган виконавчої влади, до сфери управління якого належить державне підприємство або частка держави у статутному капіталі юридичної особи, якщо ця частка становить не менше 25 відсотків	
Місцезнаходження юридичної особи	04071, м.Київ, ВУЛИЦЯ ХОРИВА, будинок 5
Перелік засновників (учасників) юридичної особи, у тому числі прізвище, ім'я, по батькові, якщо засновник – фізична особа; найменування, місцезнаходження та ідентифікаційний код юридичної особи, якщо засновник – юридична особа	ГЛАВАЦЬКИЙ ЗІНОВІЙ ГРИГОРОВИЧ Адреса засновника: 47514, Тернопільська обл., Бережанський район, село Вербів, ВУЛИЦЯ КАЛИНІВКА, будинок 28 Розмір внеску до статутного фонду (грн.): 200.00 ТОВАРИСТВО З ОБМЕЖЕНОЮ ВІДПОВІДАЛЬНІСТЮ "КИЇВ ТОР ГРУП" Код ЄДРПОУ засновника: 36216574 Адреса засновника: 61121, Харківська обл., місто Харків, Московський район, ПРОСПЕКТ ТРАКТОРОБУДІВЕЛЬНИКІВ, будинок 140-Б, квартира 75 Розмір внеску до статутного фонду (грн.): 800.00 КІНЦЕВІ БЕНЕФІЦІАРНІ ВЛАСНИКИ (КОНТРОЛЕРИ)- КРУКІВСЬКИЙ ВІКТОР ВАЛЕНТИНОВИЧ, 12501, ЖИТОМИРСЬКА ОБЛ., М.КОРОСТИШІВ, ВУЛИЦЯ КАРЛА

	МАРКСА, БУДИНОК 17, КВАРТИРА 5., ГЛАВАЦЬКИЙ ЗІНОВІЙ ГРИГОРОВИЧ, 47514, ТЕРНОПІЛЬСЬКА ОБЛ., БЕРЕЖАНСЬКИЙ РАЙОН, СЕЛО ВЕРБІВКА, ВУЛИЦЯ КАЛИНІВКА, БУДИНОК 28.
Дані про розмір статутного капіталу (статутного або складеного капіталу) та про дату закінчення його формування	Розмір (грн.): 1000.00
Види діяльності	Код КВЕД 10.61 Виробництво продуктів борошномельно-круп'яної промисловості (основний); Код КВЕД 46.11 Діяльність посередників у торгівлі сільськогосподарською сировиною, живими тваринами, текстильною сировиною та напівфабрикатами; Код КВЕД 46.19 Діяльність посередників у торгівлі товарами широкого асортименту; Код КВЕД 46.21 Оптова торгівля зерном, необробленим тютюном, насінням і кормами для тварин; Код КВЕД 82.99 Надання інших допоміжних комерційних послуг, н. в. і. у.; Код КВЕД 46.90 Неспеціалізована оптова торгівля
Відомості про органи управління юридичної особи	
Прізвище, ім'я, по батькові, дата обрання (призначення) осіб, які обираються (призначаються) до органу управління юридичної особи, уповноважених представляти юридичну особу у правовідносинах з третіми особами, або осіб, які мають право вчиняти дії від імені юридичної особи без довіреності, у тому числі підписувати договори та дані про наявність обмежень щодо представництва від імені юридичної особи	ЛЄСКІН ІЛЛЯ АНАТОЛІЙОВИЧ - керівник з 17.03.2015
Дата та номер запису в Єдиному державному реєстрі про проведення державної реєстрації юридичної особи – у разі, коли державна реєстрація юридичної	Дата запису: 12.09.2014 Номер запису: 1 071 102 0000 032626

особи була проведена після набрання чинності Законом України "Про державну реєстрацію юридичних осіб та фізичних осіб-підприємців"	
Дата державної реєстрації, дата та номер запису в Єдиному державному реєстрі про включення до Єдиного державного реєстру відомостей про юридичну особу – у разі, коли державна реєстрація юридичної особи була проведена до набрання чинності Законом України "Про державну реєстрацію юридичних осіб та фізичних осіб-підприємців"	
Дата державної реєстрації, дата та номер запису в Єдиному державному реєстрі про проведення державної реєстрації юридичної особи, яка утворена в результаті перетворення	
Назва установчого документа	
Дані про наявність відмітки про те, що юридична особа створюється та діє на підставі модельного статуту	
Дані про відокремлені підрозділи юридичної особи	
Дані про перебування юридичної особи в процесі провадження у справі про банкрутство, санації	
Дані про перебування юридичної особи в процесі припинення	
Відомості про строк, визначений засновниками (учасниками) юридичної особи, судом або органом, що прийняв рішення про припинення юридичної особи, для заявлення кредиторами своїх вимог	
Дата та номер запису про державну реєстрацію припинення юридичної особи, підстава для його внесення	

Дата та номер запису про відміну державної реєстрації припинення юридичної особи, підстава для його внесення	
Дані про юридичних осіб, правонаступником яких є зареєстрована юридична особа	
Дані про юридичних осіб-правонаступників: повне найменування та місцезнаходження юридичних осіб-правонаступників, їх ідентифікаційні коди	
Місцезнаходження реєстраційної справи	Відділ державної реєстрації юридичних осіб та фізичних осіб - підприємців Подільського району реєстраційної служби Головного територіального управління юстиції у місті Києві
Дата та номер запису про взяття та зняття з обліку, назва та ідентифікаційні коди органів статистики, Міндоходів, Пенсійного фонду України, в яких юридична особа перебуває на обліку:	**ГОЛОВНЕ УПРАВЛІННЯ РЕГІОНАЛЬНОЇ СТАТИСТИКИ**: Ідентифікаційний код органу: 21680000; Дата взяття на облік: 15.09.2014 **ДПІ У ПОДІЛЬСЬКОМУ РАЙОНІ ГУ ДФС У М.КИЄВІ**: Ідентифікаційний код органу: 39467012; Відомості про відомчий реєстр: (дані про взяття на облік як платника податків); Дата взяття на облік: 15.09.2014; Номер взяття на облік: 265614115148 **ДПІ У ПОДІЛЬСЬКОМУ РАЙОНІ ГУ ДФС У М.КИЄВІ**: Ідентифікаційний код органу: 39467012; Відомості про відомчий реєстр: (дані про взяття на облік як платника єдиного внеску); Дата взяття на облік: 15.09.2014; Номер взяття на облік: 10000000258333
Дані органів статистики про основний вид економічної діяльності юридичної особи, визначений на підставі даних державних статистичних спостережень відповідно до статистичної методології за підсумками діяльності за рік	Код КВЕД 10.61 Виробництво продуктів борошномельно-круп'яної промисловості

Дані про реєстраційний номер платника єдиного внеску, клас професійного ризику виробництва платника єдиного внеску за основним видом його економічної діяльності	Дані про реєстраційний номер платника єдиного внеску: 10000000258333; Дані про клас професійного ризику виробництва платника єдиного внеску за основним видом його економічної діяльності: 34
Термін, до якого юридична особа перебуває на обліку в органі Міндоходів за місцем попередньої реєстрації, у разі зміни місцезнаходження юридичної особи	
Дата відкриття виконавчого провадження щодо юридичної особи (для незавершених виконавчих проваджень)	14-12-2015
Інформація про здійснення зв'язку з юридичною особою	Телефон 1:

Шукати ще

КИЇВСЬКИЙ ПАТРІАРХАТ
УКРАЇНСЬКА ПРАВОСЛАВНА ЦЕРКВА

ПАРАФІЯ СВ. МИКОЛИ /ПРИТИСКА/

04071, м. Київ – 74, вул. Хорива, 5-а **Тел: (044) 463-68-53**

«20» квітня 2016 р. Б. № 10

Київська міська рада
20.04.2016 № **08/6889**

Голові постійної комісії Київської міської ради
з питань культури, туризму та інформаційної політики
В.Мусі

Копія: Київському міському голові В. Кличко

щодо надання історичних архівних матеріалів
по «будинку Священика» за адресою вул. Хорива, 5

Шановна Вікторіє В'ячеславівно!

Парафія Святого Миколая (Притиска) Української Православної церкви Київського Патріархату Київської єпархії у Подільському м. Києва (далі - Церква) висловлює Вам свою повагу та на вимогу чергового виїзного засідання постійної комісії Київської міської ради з питань культури, туризму та інформаційної політики від 12.04.2016 року повідомляє наступне.

Релігійна громада неодноразово зверталась до Постійної комісії Київської міської ради з питань культури, до Київського міського голови В.Кличка ще у вересні 2015 року (вхідний КМДА від **03.09.2015р.**) з питання передачі у користування на 49 років Українській Православній церкві Київського Патріархату для розміщення Парафії Святого Миколая (Притиска) «будинку Священика» за адресою вул. Хорива, 5, для Баптистерію, духовної школи, центру роботи з підлітками та молоддю і дотепер це питання не вирішено. За цей період двійчі Настоятель храму доповідав постійній комісії з питань культури, туризму та інформаційної політики та давав відповіді на запитання членів та голови комісії.

Натомість Релігійна громада змушена їздити по архівах, відшуковувати та збирати історичні архівні матеріали та підтвердження, що «будинок Священика» за адресою вул. Хорива, 5 ще у 1996 році, за замірами та кресленнями державного інституту УкрНДІпроектреставрація був двоповерховим і мав **площу 490.0 кв.м**.

Проте балансоутримувач - Київський науково-методичний центром по охороні, реставрації та використанню пам'яток історії, культури і заповідних територій (далі – Центр) передав 04 листопада 2002 року цей же будинок, але вже з іншою площею - 454 кв.м.

Таким чином виникла колізія стосовно метражу будівлі між Центром та Церквою, який вважає, що Церква ніби добудувала певну кількість кв.м. до історичної пам'ятки.

Згідно з історичною довідкою будинок був побудований в 1839р. на кошти релігійної громади і входив до церковної садиби. Це був будинок священика і в ньому була розміщена церковно-парафіяльна школа.

Зауважимо, що Центр на момент передачі не актуалізував плани будівлі, не здійснив обміри та не замовив актуальний Технічний паспорт будівлі станом на 2002 рік.

Відповідно до Акту технічного стану пам'ятки архітектури, складеного на момент передачі від 07 листопада 2002 року, загальний стан будівлі було визнано як незадовільний.

Насправді Церква виконувала вимоги Розділу III Акту технічного стану пам'ятки архітектури (далі –Акт), складеного на момент передачі будинку Церкві, користувач (Церква) повинен був провести всі ремонтно - реставраційні роботи.

Таким чином, за кошти Релігійної громади святого Миколи (Притиска) було проведено лише вказані в Акті реставраційні та ремонтні роботи по відновленню приміщення Баптистерію, духовної школи, центру роботи з підлітками та молоддю.

Складається враження, що Центр цілеспрямовано перешкоджає передачі «будинку Священика» за адресою вул. Хорива, 5 Церкві, вишукуючи нові і нові причини для отримання в користування Релігійною громадою.

Одночасно на вказану адресу почали надходити повідомлення на рекомендовані листи для ТОВ «МАДРИД -85». Виписка про юридичну особу з інтернет-сайту Міністерства юстиції України на Товариство з обмеженою відповідальністю «МАДРИД-85» від 12.04.2016 року, в якій вказано місцезнаходження юридичної особи – м.Київ, вул. Хорива, 5 **додається**.

У випадку нерозгляду, подальшого затягування розгляду цього питання, ми змушені будемо звернутися до прокуратури, на підставі п.5 ст.121 Конституції України та п.2 ч.1 ст.2 Закону України «Про прокуратуру», з відповідним зверненням про порушення державних інтересів. Дії Центру прямо та безпосередньо впливають на існування та функціонування Релігійної громади та порушують її права, визначені положеннями Конституції України.

У зв'язку з вищевикладеним, Церква передає підтверджуючі документи, **згідно переліку нижче і ПРОСИТЬ шановну Комісію** уважно вивчити надані матеріали, архівні довідки та підготувати подання та винести на розгляд сесії Київської міської ради проект рішення щодо передачі у користування на 49 років Українській Православній церкві Київського Патріархату для розміщення Парафії Святого Миколая (Притиска) «будинку Священика» за адресою вул. Хорива, 5.

Додатки:

1. Лист Департаменту комунальної власності м. Києва до релігійної громади Св.Миколи /Притиска/ № 062/12/51/312-11024 від 10/10/2015р. (копія - 1 аркуш)
2. Лист Департаменту комунальної власності м. Києва до Міністерства культури України № 062/12/51/312-12345 від 05/11/2015р. (копія - 1 аркуш)
3. Лист Міністерства культури України до Департаменту комунальної власності м. Києва №83/10/15-16 від 25/01/2016р. (копія - 1 аркуш)
4. Лист державної служби охорони культурної спадщини до релігійної громади №22-992/46 від 03/11/2003р. (копія - 1 аркуш)
5. Лист державної служби охорони культурної спадщини до релігійної громади №22-1885/35 від 25/11/2004р. (копія - 1 аркуш)
6. Проект реконструкції нежилого будинку по вул. Хорива, 5 розроблений проектним інститутом « Укрпроектреставрація» в 1996р. (копія - 49 аркушів)
7. Паспорт опорядження фасаду нежилого будинку по вул. Хорива,5 розроблений Спілкою Архітекторів України «Сенс-індпроект) 2004р. (копія - 22 аркуша)
8. Виписка про юридичну особу з інтернет-сайту Міністерства юстиції України на Товариство з обмеженою відповідальністю «МАДРИД-85» від 12.04.2016 року. (оригінал на 5 аркушах).
9. Копії повідомлень про отримання рекомендованих листів на Товариство з обмеженою відповідальністю «МАДРИД-85» з вказаною адресою Хорива, 5. (на 1 аркуші).

Всього на 82 аркушах.

З повагою,

Настоятель храму Прот. **прот. О.Маланяк**

ВИКОНАВЧИЙ ОРГАН КИЇВСЬКОЇ МІСЬКОЇ РАДИ
(КИЇВСЬКА МІСЬКА ДЕРЖАВНА АДМІНІСТРАЦІЯ)

ДЕПАРТАМЕНТ КОМУНАЛЬНОЇ ВЛАСНОСТІ м. КИЄВА

01001, м.Київ, вул.Хрещатик, 10, тел. (044) 202-61-51 Call-центр (044) 15-51
E-mail: gukv@gukv.gov.ua Код ЄДРПОУ 19020407

01.10. 2015 № 062/12/51/312-11024

на № _____ *від* _____

Релігійна громада парафія
Св. Миколая (Притиска)
Української православної церкви
Київського патріархату

На виконання доручення заступника голови Київської міської державної адміністрації Радуцького М.Б. від 07.09.2015 № 28079 у Департаменті комунальної власності м. Києва опрацьовано звернення релігійної громади парафії Св. Миколая (Притиска) Української православної церкви Київського патріархату від 03.09.2015 № 10 щодо передачі у безоплатне користування будинку площею 454,0 кв. м на вул. Хорива, 5 терміном на 49 років та надання інформації про укладання договору користування, оренди, тощо з ТОВ «Мадрид-85» на цей будинок.

Повідомляємо, що будинок за вказаною адресою належить до комунальної власності територіальної громади міста Києва та обліковується на балансі Київського науково-методичного центру по охороні, реставрації та використанню пам'яток історії, культури і заповідних територій.

Згідно з постановою Ради Міністрів УРСР від 06.09.1979 № 442 «Про доповнення списку пам'яток містобудування і архітектури Української РСР, що перебувають під охороною держави» будинок на вул. Хорива, 5 є пам'яткою архітектури національного значення (охоронний номер 879) та занесений до Переліку пам'яток культурної спадщини, що не підлягають приватизації, який затверджений Законом України від 23.09.2008 № 574-VI.

Департамент культури, який є співвиконавцем розгляду Вашого звернення та органом охорони культурної спадщини виконавчого органу Київської міської ради (Київської міської державної адміністрації), листом від 25.09.2015 № 060-5104 повідомив, що не заперечуватиме передачі у користування вказаного будинку у разі прийняття Київською міською радою відповідного рішення та за умови укладання охоронного договору з уповноваженим органом у сфері охорони культурної спадщини.

Відповідно до пункту 25 статті 5 Закону України «Про охорону культурної спадщини» до повноважень центрального органу виконавчої влади

у сфері охорони культурної спадщини належить погодження відчуження або передачі пам'яток національного значення їхніми власниками чи уповноваженими ними органами іншим особам у володіння, користування або управління.

Оскільки будинок на вул. Хорива, 5 є пам'яткою архітектури національного значення, Департамент комунальної власності м. Києва листом від 30.09.2015 № 062/12/51/312-10925 звернувся до Департаменту культури з проханням надати відповідні документи для подальшого їх надання Міністерству культури України з метою отримання погодження на передачу цього будинку у безоплатне користування релігійній громаді парафії Св. Миколая (Притиска).

Крім того, для підготовки проекту рішення Київської міської ради з вказаного питання до Департаменту комунальної власності м. Києва необхідно надати установчі документи релігійної громади парафії Св. Миколая (Притиски) засвідчені в установленому порядку

Що стосується укладання договору користування, оренди, тощо з ТОВ «Мадрид-85» на будинок на вул. Хорива, 5, то Департамент комунальної власності м. Києва договір користування, оренди на вказаний об'єкт із зазначеним товариством не укладав.

Заступник директора О. Шмуляр

Алімова І.М.
Назаренко В.В. 202-61-92

Міністерство культури і мистецтв України

Державна служба охорони культурної спадщини

01015, м. Київ, вул. Січневого повстання, 21 корпус 20 тел./факс (044) 290-7071

Від 03.11.2003 № 22-994/46

На 5/Б від 25.09.2003 р.

Парафія церкви Св.Миколая (Притиска)

Державна служба охорони культурної спадщини розглянула звернення парафії церкви Св.Миколая (Притиска) щодо проведення ремонтно-реставраційних робіт на пам'ятці національного значення – церкві Св.Миколая (Притиска) за адресою: м.Київ, вул.Хорива, 5 і повідомляє, що не заперечує проти проведення вказаних робіт відповідно з узгодженою та затвердженою в установленому порядку науково-проектною документацією, яка розроблена інститутом "УкрНДІпроектреставрація".

Голова М.М.Кучерук

Міністерство культури і мистецтв України

Державна служба охорони культурної спадщини

01015, м. Київ, вул. Січневого повстання, 21 корп. 20 тел./факс (044) 254-42-79

Від 25.11.2004 № 22-1885/35

На _____

Парафіяльна рада
церкви Святого Миколая (Притиска)
Української Православної Церкви
Київського Патріархату

Державна служба охорони культурної спадщини розглянула надані матеріали і, враховуючи узгодження Головного управління культури, мистецтв та охорони культурної спадщини Київської міськдержадміністрації від 18.10.2004 р. № 286 погоджує "Паспорт опоряджень фасадів" пам'ятки архітектури національного значення – будинку на вул. Хорива, 5 (1838 р., охор. № 879) у Подільському районі м. Києва, розроблений КП ТАМ "Сенс-індпроект" (ліцензія серії АА № 556607, видана Держбудом України 24.04.2003 р.).

Голова М.М.Кучерук