КИЇВСЬКА МІСЬКА РАДА

VIII СКЛИКАННЯ

ПОСТІЙНА КОМІСІЯ З ПИТАНЬ КУЛЬТУРИ, ТУРИЗМУ ТА ІНФОРМАЦІЙНОЇ ПОЛІТИКИ

01044, м. Київ, вул. Хрещатик, 36 *тел.:(044)202-72-25, тел./факс(044)202-73-05*

ПРОЕКТ

Порядок денний
чергового засідання постійної комісії Київської міської ради
з питань культури, туризму та інформаційної політики
05.04.2016 року **о 14-00,**
к. 1113 (**11**-й поверх, вул. Хрещатик, 36)

1. Розгляд **проекту рішення Київської міської ради** «Про затвердження проекту землеустрою щодо відведення земельної ділянки державному підприємству «Розвиток» для обслуговування адміністративної будівлі на вул. Ярославів Вал, 18 (літ. А) у Шевченківському районі м. Києва

(подання директора Департаменту земельних ресурсів виконавчого органу Київської міської ради (Київської міської державної адміністрації) О. Поліщука,

доручення заступника міського голови-секретаря Київської міської ради від 03.02.2016 №08/231-668/ПР).

2. Розгляд **проекту рішення Київської міської ради** Про надання дозволу на розроблення проекту землеустрою щодо відведення земельної ділянки релігійній громаді «Церква християн віри євангельської «Скинія» у Святошинському районі м. Києва при Всеукраїнському Союзі церков християн віри євангельської п'ятидесятників» на вул. Академіка Каблукова, 6 у Солом'янському районі м. Києва для реконструкції, експлуатації та обслуговування молитовного будинку» (К-25787)

(подання директора Департаменту земельних ресурсів виконавчого органу Київської міської ради (Київської міської державної адміністрації) О. Поліщука,

доручення заступника міського голови-секретаря Київської міської ради від 17.03.2016 №08/231-1375/ПР).

3. Розгляд **проекту рішення Київської міської ради** «Про внесення змін до пункту 32 рішення Київської міської ради від 26.06.2003 №549/709 «Про надання і вилучення земельних ділянок та припинення прав користування землею» (А-20540)

(подання директора Департаменту земельних ресурсів виконавчого органу Київської міської ради (Київської міської державної адміністрації) О. Поліщука,

доручення заступника міського голови-секретаря Київської міської ради від 17.03.2016 №08/231-1368/ПР).

4. Розгляд **проекту рішення Київської міської ради** «Про погодження технічної документації із землеустрою щодо поділу земельної ділянки на вул. Привокзальній, 2 у Дарницькому районі м. Києва релігійній громаді Української православної Церкви парафії Святителя Феодосія Чернігівського у Дарницькому районі м. Києва для будівництва, експлуатації та обслуговування храму Святого Феодосія Чернігівського» (А-21613)

(подання директора Департаменту земельних ресурсів виконавчого органу Київської міської ради (Київської міської державної адміністрації) О. Поліщука,
доручення заступника міського голови-секретаря Київської міської ради від 24.02.2016 №08/231-1120/ПР).

5. Розгляд **проекту рішення Київської міської ради** «Про передачу в оренду без проведення конкурсу нежитлових приміщень комунальної власності територіальної громади міста Києва *(релігійній громаді УПЦ парафії на честь ікони Пресвятої Богородиці «Помічниця в пологах» у Печерському районі м. Києва на вул. Арсенальній, 5, 41,0 кв. м, підвал, на 2 роки 364 дні)*

(подання заступника голови Київської міської державної адміністрації) М. Радуцького, звернення ПК охорони здоров'я та соціального захисту від 28.03.2016 №08/287-185,
доручення заступника міського голови-секретаря Київської міської ради від 05.02.2016 №08/231-713/ПР).

6. Розгляд **проекту рішення Київської міської ради** «Про обмеження руху транспортних засобів на території Голосіївського парку культури та відпочинку імені М. Рильського»

(подання депутата Київської міської ради П.Антоненка,
доручення заступника міського голови-секретаря Київської міської ради від 11.03.2016 №08/231-1304/ПР).

7. Розгляд **проекту рішення Київської міської ради** «Про перейменування вулиці, проспекту, площі та мосту у місті Києві»

(- Московський міст на міст імені Георгія Фукса;
- вулицю Лумумби Патріса на вулицю Іоанна Павла II;
- проспект Возз'єднання на проспект Соборності;
- площу Московську на площу Деміївську)

(подання Київського міського голови В. Кличка,
доручення заступника міського голови-секретаря Київської міської ради від 22.03.2016 №08/231-1415/ПР).

8. Розгляд **проекту рішення Київської міської ради** «Про підтримку проекту Постанови Верховної Ради України від 17 березня 2016 року №4261 «Про встановлення Дня українського добровольця»

(подання депутата Київської міської рад В. Сторожука,
доручення заступника міського голови-секретаря Київської міської ради від 28.03.2016 №08/231-1479/ПР).

9. Розгляд **проекту рішення Київської міської ради** «Про

затвердження Комплексної міської цільової програми «Столична культура 2016-2018»

(подання заступника голови Київської міської державної адміністрації) Г. Старостенко, доручення заступника міського голови-секретаря Київської міської ради від 21.03.2016 №08/231-1381/ПР).

10. Розгляд звернення релігійної громади Руської Православної Старообрядницької Церкви храму Успіння Пресвятої Богородиці на адресу Комісії з проханням підтримати питання щодо передачі у безоплатне користування зазначеній релігійній громаді колишнього приміщення церкви Успіння Пресвятої Богородиці на вул. Григорія Сковороди, 9-Б у Подільському районі міста Києва

10.1. Розгляд роз'яснення Центру археології Києва Інституту археології НАН України з приводу чергового звернення релігійної громади Руської православної Старообрядницької Церкви храму Успіння Пресвятої Богородиці по будівлі на вул. Григорія Сковороди 9-б у Подільському районі м. Києва).

11. Різне.

Голова В.Муха

Секретар О.Поживанов

№ 1

КИЇВСЬКА МІСЬКА РАДА

VIII СКЛИКАННЯ

ПОСТІЙНА КОМІСІЯ З ПИТАНЬ МІСТОБУДУВАННЯ, АРХІТЕКТУРИ ТА ЗЕМЛЕКОРИСТУВАННЯ

01044, м. Київ, вул. Хрещатик, 36, к. 1007 *тел./факс (044) 202-73-09*

12.03.2016 № 08/281- 843

№

Голові постійної комісії Київської міської ради з питань культури, туризму та інформаційної політики Мусі В. В.

Шановна Вікторіє В'ячеславівно!

Відповідно до витягу з протоколу № 5 засідання постійної комісії Київради з питань містобудування, архітектури та землекористування від 01.03.2016 №08/281-212к, направляємо Вам для розгляду на засіданні постійної комісії Київської міської ради з питань культури, туризму та інформаційної політики матеріали кадастрової справи Д-7101 з відповідним проектом рішення.

З повагою

голова комісії О. Міщенко

вик. Аршинов О.
тел. 202-73-09

КИЇВСЬКА МІСЬКА РАДА

VIII СКЛИКАННЯ

ПОСТІЙНА КОМІСІЯ З ПИТАНЬ МІСТОБУДУВАННЯ, АРХІТЕКТУРИ ТА ЗЕМЛЕКОРИСТУВАННЯ

01044, м. Київ, вул. Хрещатик, 36, к. 1007 *тел./факс (044) 202-73-09*

№ 08/281-

Витяг з протоколу № 5
засідання постійної комісії Київської міської ради з питань
містобудування, архітектури та землекористування
від 01.03.2016

10.6.1. СЛУХАЛИ: Кадастрова справа **Д-7101**
Проект рішення «Про затвердження проекту землеустрою щодо відведення земельної ділянки державному підприємству «Розвиток» для обслуговування адміністративної будівлі на вул. Ярославів Вал, 18 (літ А) у Шевченківському районі м. Києва».
(ПР-8626 від 03.02.2016)

Земельна ділянка площею 0,0636 га – у постійне користування.

УХВАЛИЛИ: ***1. Відкласти розгляд проекту рішення*** «Про затвердження проекту землеустрою щодо відведення земельної ділянки державному підприємству «Розвиток» для обслуговування адміністративної будівлі на вул. Ярославів Вал, 18 (літ А) у Шевченківському районі м. Києва».

2. Направити вищезазначений проект рішення разом з матеріалами кадастрової справи Д-7101 на розгляд постійної комісії Київської міської ради з питань культури, туризму та інформаційної політики та постійної комісії Київської міської ради з питань дотримання законності, правопорядку та запобіганню корупції.

3. Повернутись до розгляду цього питання після надання витягів з протоколів засідань вищезазначених постійних комісій Київської міської ради.

З протоколом вірно.

Голова комісії **О. Г. Міщенко**

Секретар комісії **І. Л. Картавий**

08/231-668/ПР
03.02.2016

КИЇВСЬКА МІСЬКА РАДА

I СЕСІЯ VIII СКЛИКАННЯ

РІШЕННЯ

_____№_____

Про затвердження проекту землеустрою щодо відведення земельної ділянки державному підприємству „Розвиток" для обслуговування адміністративної будівлі на вул. Ярославів Вал, 18 (літ. А) у Шевченківському районі м. Києва

Київська міська рада
Департамент земельних ресурсів
Код земельної ділянки:
76:011:001

Проект рішення (екз.1)
ПР-8626
від 03.02.2016 до справи
Д-7101
2 347008 086260

Відповідно до статей 9, 123, 186 Земельного кодексу України, пунктів 4, 6 прикінцевих та перехідних положень Закону України «Про внесення змін до деяких законодавчих актів України щодо розмежування земель державної та комунальної власності», пункту 34 частини першої статті 26 Закону України «Про місцеве самоврядування в Україні», розглянувши проект землеустрою щодо відведення земельної ділянки та лист державного підприємства „Розвиток" від 14.09.2015 № 1639, Київська міська рада

ВИРІШИЛА:

1. Затвердити проект землеустрою щодо відведення земельної ділянки площею 0,0636 га (кадастровий номер 8000000000:76:011:0001) державному підприємству „Розвиток" для обслуговування адміністративної будівлі на вул. Ярославів Вал, 18 (літ. А) у Шевченківському районі м. Києва (категорія земель – землі житлової та громадської забудови, справа Д-7101).

2. Контроль за виконанням цього рішення покласти на постійну комісію Київської міської ради з питань містобудування, архітектури та землекористування.

Київський міський голова В.Кличко

ПОДАННЯ:

Директор Департаменту земельних ресурсів
виконавчого органу Київської міської ради
(Київської міської державної адміністрації) О.Поліщук

Начальник управління
аналітично-правової роботи
Департаменту земельних ресурсів
виконавчого органу Київської міської ради
(Київської міської державної адміністрації) А.Гавриш

ПОГОДЖЕНО:

Постійна комісія Київської міської ради
з питань містобудування, архітектури та
землекористування

Голова комісії О.Міщенко

Секретар комісії І.Картавий

Начальник управління
правового забезпечення діяльності
Київської міської ради В.Державін

ПОЯСНЮВАЛЬНА ЗАПИСКА

№ ПЗ-14141 від 17.09.2015

до проекту рішення Київської міської ради:

"Про затвердження проекту землеустрою щодо відведення земельної ділянки державному підприємству "Розвиток" для обслуговування адміністративної будівлі на вул. Ярославів Вал, 18 (літ. А) у Шевченківському районі м. Києва"

До кадастрової справи

№ Д-7101

2 347011 541411

1. Юридична особа:

Назва	***Державне підприємство "Розвиток"***
Клопотання	***від 06.03.2015 № К-24506***
Доручення на проектування	***від 10.03.2015 № 08/4265***

2. Відомості про земельну ділянку (кадастровий № 8000000000:76:011:0001)

Місце розташування (адреса)	***м. Київ, р-н Шевченківський, вул. Ярославів Вал, 18***
Площа	***0,06 га***
Вид та термін користування	***Право в процесі оформлення (Постійне користування)***
Цільове призначення	***для обслуговування адміністративної будівлі***
Нормативна грошова оцінка (за попереднім розрахунком*)	***8 015 887 грн. 41 коп. відповідно витягу з технічної документації ПР-00322 від 17.09.2015***

*Наведені розрахунки нормативної грошової оцінки не є остаточними і будуть уточнені відповідно до вимог чинного законодавства при підготовці документу, що посвідчує право на землю.

3. Обґрунтування прийняття рішення

На замовлення зацікавленої особи землевпорядною організацією розроблено проект землеустрою щодо відведення земельної ділянки, який згідно із ст. 123 Земельного кодексу України погоджено з відповідними органами, зокрема:

орган архітектури	***№ 4546/0/12/09-15 від 10.04.2015***
місцевий орган охорони культурної спадщини	***№ 066-1416 від 29.04.2015***
центральний орган охорони культурної спадщини	***№ 444/10/61-15 від 11.06.2015***
територіальний орган, що здійснює реалізацію державної політики у сфері земельних відносин	***№ 19-26-0.3-7502/2-15 від 22.05.2015***
державна землевпорядна експертиза	***№ 583-15 від 15.06.2015***

Відповідно до Земельного кодексу України та Порядку передачі (надання) земельних ділянок в користування або у власність в м. Києві, затвердженого рішенням Київради від 28.02.2013 №63/9120 (в редакції рішення Київради від 04.03.2015 №195/1060), Департаментом земельних ресурсів виконавчого органу Київської міської ради (Київської міської державної адміністрації) розроблено проект рішення Київської міської ради.

4. Мета прийняття рішення.

Метою прийняття рішення є забезпечення реалізації встановленого Земельним кодексом України права особи на оформлення права користування (власності) на землю.

5. Особливі характеристики ділянки.

Наявність будівель і споруд на ділянці: ***Забудована нежитловою будівлею (літ. А) загальною площею 1549,7 кв.м, яка на праві господарського відання перебуває на балансі ДП "Розвиток" (витяг з Державного реєстру речових прав на нерухоме майно про реєстрацію іншого речового права від 27.01.2014 № 16800479). Орієнтовна площа забудови 90%.***

Інші особливості : ***Земельна ділянка відводиться із земель державної власності (довідка КО "Інститут генерального плану м. Києва" від 03.03.2015 № 03-214).***
Земельна ділянка розташована поза межами зелених зон міста.

6. Стан нормативно-правової бази у даній сфері правового регулювання.

Загальні засади та порядок передачі земельних ділянок у власність чи користування юридичним особам визначено Земельним кодексом України та Тимчасовим порядком передачі (надання) земельних ділянок у користування або у власність із земель комунальної власності в місті Києві, затвердженим рішенням Київради від 28.02.2013 №63/9120.

7. Фінансово-економічне обґрунтування.

Реалізація рішення не потребує додаткових витрат міського бюджету.

Відповідно до Податкового Кодексу України розмір земельного податку складатиме ***80 158 грн. 87 коп. (1%)***

8. Прогноз соціально-економічних та інших наслідків прийняття рішення.

Наслідками прийняття розробленого проекту рішення стане:
- реалізація зацікавленою особою своїх прав щодо використання земельної ділянки;

Доповідач: директор департаменту земельних ресурсів Поліщук О.Г.

Директор Департаменту
земельних ресурсів **Поліщук О.Г.**

№ справи	Назва юридичної, фізичної особи Адреса ділянки	Площа	Цільове призначення Умови надання	Документи на ділянку, згода землекористувача, документи на майно, документи на будівництво (реконструкцію, реставрацію) реєстрація МБТІ, інша суттєва інформація
Д-7101	Державне підприємство "Розвиток", вул. Ярославів Вал, 18 у Шевченківському районі	0,0636 га	для обслуговування адміністративної будівлі постійне користування	Земельна ділянка відводиться із земель державної власності (довідка КО "Інститут генерального плану м. Києва" від 03.03.2015 № 03-214). Земельна ділянка забудована нежитловою будівлею (літ. А) загальною площею 1549,7 кв.м, яка на праві господарського відання перебуває на балансі ДП "Розвиток" (витяг з Державного реєстру речових прав на нерухоме майно про реєстрацію іншого речового права від 27.01.2014 № 16800479). Орієнтовна площа забудови 90%.Земельна ділянка розташована поза межами зелених зон міста.

РОБОЧІ МАТЕРІАЛИ

Витяг з бази даних міського земельного кадастру від 17.09.2015р.

м. Київ, р-н Шевченківський

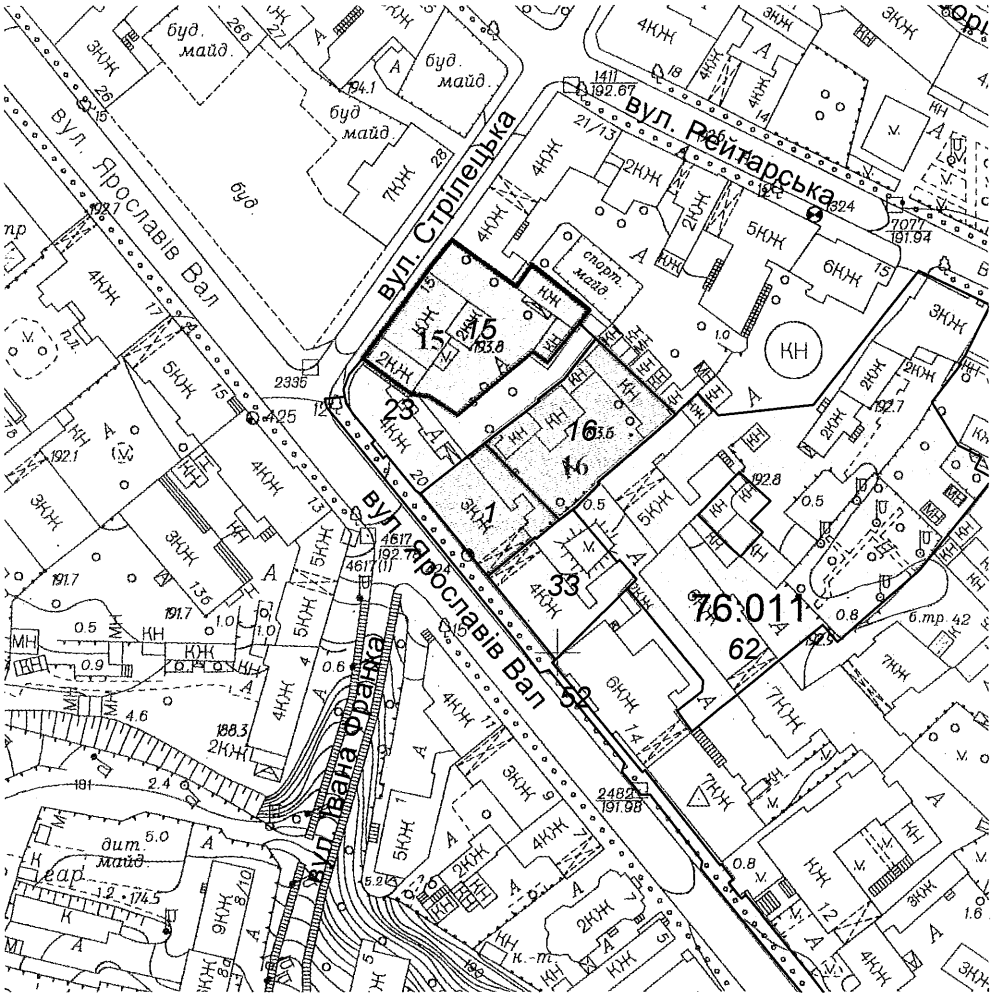

Масштаб 1:2000

**Черговий план м.Києва ведеться з 1995 року*

Замовлення № 15909

виготовлено КП "Київський інститут земельних відносин"

РЕЄСТР ЗЕМЕЛЬНИХ ДІЛЯНОК

Черговий план.

Код ділянки	Землекористувачі	Адреса ділянки	Опис ділянки	Вид права	Дата закінч. права
76:011:001	Державне підприємство "Розвиток"	вул. Ярославів Вал, 18		Право в процесі оформлення (Постійне користування)	
76:011:015	ДЕРЖАВНЕ ПІДПРИЄМСТВО "ГЕНЕРАЛЬНА ДИРЕКЦІЯ З ОБСЛУГОВУВАННЯ ІНОЗЕМНИХ ПРЕДСТАВНИЦТВ"	вул. Стрілецька, 15		Право в процесі оформлення (Постійне користування)	
76:011:015	Комунальне підприємство "Генеральна дирекція Київської міської державної адміністрації по обслуговуванню іноземних представництв"	вул. Стрілецька, 15		Оренда на 15 років	08.04.2018
76:011:016	Товариство з обмеженою відповідальністю "ЛТД Унісорб"	вул. Ярославів Вал, 18		Оренда на 10 років	28.12.2017
76:011:016	Товариство з обмеженою відповідальністю "ЛТД Унісорб"	вул. Ярославів Вал, 18		В процесі викупу	
76:011:023	Фізична особа|Комунальне підприємство по утриманню житлового господарства Шевченківського району м.Києва| Фізична особа	вул. Ярославів Вал, 20			
76:011:033	Комунальне підприємство по утриманню житлового господарства Шевченківської районної у м.Києві ради|Приватне підприємство "Марина"	вул. Ярославів Вал, 16			
76:011:052	Землі не надані у власність чи користування	вул. Ярославів Вал	прохід		
76:011:062	Комунальне підприємство "Житлово-експлуатаційна контора"Центральна" Шевченківської районної у м.Києві ради	вул.Рейтарська, 13, вул.Ярославів Вал, 14-Б, 14-В, 16 Літ."Б"			

Справа **Д-7101**

Код земельної ділянки:	**76:011:001**
Площа:	**0.0636 га**
Адреса земельної ділянки:	**Шевченківський р-н. вул. Ярославів Вал, 18**
Заявник:	**ДП "Розвиток"**
Вид та термін користування:	**Право в процесі оформлення (Постійне користування)**
Цільове призначення:	**1, для обслуговування адміністративної будівлі**

Растри аерофотозйомки 2014р.

виготовлено за допомогою ПК "Кадастр"

Оператор:Горліцина Юлія Миколаївна

ОБ'ЄДНАННЯ ПРАЦІВНИКІВ КУЛЬТУРИ УКРАЇНИ

02218, м. Київ, вул. Сєрова, 36, кв. 61, код ЄДРПОУ 39292050, e-mail: tamaramgo@gmail.com

Вих. № 07/96
від «19»жовтня 2015 р.

Голові Постійної комісії
Київської міської ради
з питань містобудування,
архітектури та
землекористування
Прокопіву В.В.

Щодо зняття з
розгляду порядку
денного комісії
Питання 24.4

КЛОПОТАННЯ

Шановний Володимиру Володимировичу!

Звертаємось до Вас, як до поборника збереження культурної спадщини міста Києва, про зацікавлене сприяння у розгляді порядку денного засідання Постійної комісії від 20.10. 2015 р. питання 24.4 ,« справа Д-7101»,що безпосередньо стосується пам'ятки історії за адресою: Ярославів Вал, 18-А

У зв'язку з невиконанням ДП «Розвиток» охоронного договору(на що є багаточисленні приписи) та подальшою руйнацією (навмисною чи ненавмисною) будівлі-пам'ятки історії Пропонуємо :

1. **Зняти з розгляду порядку денного комісії питання 24.4;**
2. **Передати розгляд питання 24.4 (ДП «Розвиток») на опрацювання Постійній комісії Київради з питань культури та туризму, та після висновку вищезазначеної комісії повернутися до розгляду питання 24.4 (ДП «Розвиток»).**

Додаток: 1.Копії фотофіксацій та приписів (5 аркушів)

Київська міська рада
ОТРИМАНО
20 ЖОВ 2015
Вх. 08/17737

З повагою,

Керівник (голова)
ГО «Об'єднання працівників
Культури України»

І. І.Кравченко

вик.Кравченко І.І. , конт. тел.: (063) 811-61-54

№2

КИЇВСЬКА МІСЬКА РАДА

VIII СКЛИКАННЯ

ПОСТІЙНА КОМІСІЯ З ПИТАНЬ МІСТОБУДУВАННЯ, АРХІТЕКТУРИ ТА ЗЕМЛЕКОРИСТУВАННЯ

01044, м. Київ, вул. Хрещатик, 36, к. 1007 *тел./факс (044) 202-73-09*

24.03.2016 № 08/281-1032

№

Голові постійної комісії Київської міської ради з питань культури, туризму та інформаційної політики Мусі В. В.

Шановна Вікторіє В'ячеславівно!

Відповідно до витягів з протоколів № 6 та №7 засідання постійної комісії Київради з питань містобудування, архітектури та землекористування від 15.03.2016 та 22.03.2016 направляємо Вам для розгляду на засіданні постійної комісії Київської міської ради з питань культури, туризму та інформаційної політики матеріали кадастрової справи та справи клопотання з відповідними проектами рішення, а саме:

Д-6410 №08/281-294к К-25787 №08/281-330к.

З повагою

голова комісії О. Міщенко

вик. Аршинов О.
тел. 202-73-09

КИЇВСЬКА МІСЬКА РАДА

VIII СКЛИКАННЯ

ПОСТІЙНА КОМІСІЯ З ПИТАНЬ МІСТОБУДУВАННЯ, АРХІТЕКТУРИ ТА ЗЕМЛЕКОРИСТУВАННЯ

01044, м. Київ, вул. Хрещатик, 36, к. 1007 *тел./факс (044) 202-73-09*

№ 08/281-330к

Витяг з протоколу № 7
засідання постійної комісії Київської міської ради з питань
містобудування, архітектури та землекористування
від 22.03.2016

3.2.1. СЛУХАЛИ: **Справа-клопотання К-25787**
Проект рішення «Про надання дозволу на розроблення проекту землеустрою щодо відведення земельної ділянки релігійній громаді «Церква християн віри євангельської «Скинія» у Святошинському районі м. Києва при Всеукраїнському Союзі церков християн віри євангельської п'ятидесятників» на вул. Академіка Каблукова, 6 у Солом'янському районі м. Києва для реконструкції, експлуатації та обслуговування молитовного будинку».
(ПР-9243 від 17.03.2016)

Земельна ділянка площею 0,34 га - в постійне користування.

УХВАЛИЛИ: ***1. Підтримати*** проект рішення «Про надання дозволу на розроблення проекту землеустрою щодо відведення земельної ділянки релігійній громаді «Церква християн віри євангельської «Скинія» у Святошинському районі м. Києва при Всеукраїнському Союзі церков християн віри євангельської п'ятидесятників» на вул. Академіка Каблукова, 6 у Солом'янському районі м. Києва для реконструкції, експлуатації та обслуговування молитовного будинку».

2. Направити вищезазначений проект рішення разом з матеріалами кадастрової справи К-25787 на розгляд постійної комісії Київської міської ради з питань культури, туризму та інформаційної політики.

З протоколом вірно.

Голова комісії **О. Г. Міщенко**

Секретар комісії **І. Л. Картавий**

№ 2

08/231-1375/ПР
17.03.2016

КИЇВСЬКА МІСЬКА РАДА

І сесія VIII скликання

РІШЕННЯ

_____№_____

Про надання дозволу на розроблення проекту землеустрою щодо відведення земельної ділянки релігійній громаді "Церква християн віри євангельської "Скинія" у Святошинському районі м. Києва при Всеукраїнському Союзі церков християн віри євангельської п'ятидесятників" на вул. Академіка Каблукова, 6 у Солом'янському районі м. Києва для реконструкції, експлуатації та обслуговування молитовного будинку

Київська міська рада
Департамент земельних ресурсів
Код земельної ділянки:
69:099:006

Проект рішення (екз.1)
ПР-9243
від 17.03.2016 до справи
К-25787

2 347008 092438

Розглянувши клопотання про надання дозволу на розроблення проекту землеустрою щодо відведення земельної ділянки релігійній громаді "Церква християн віри євангельської "Скинія" у Святошинському районі м. Києва при Всеукраїнському Союзі церков християн віри євангельської п'ятидесятників" на вул. Академіка Каблукова, 6 у Солом'янському районі м. Києва та додані документи, керуючись статтями 9, 123 Земельного кодексу України, Законом України „Про внесення змін до деяких законодавчих актів України щодо розмежування земель державної та комунальної власності", пунктом 34 частини 1 статті 26 Закону України „Про місцеве самоврядування в Україні", Київська міська рада

ВИРІШИЛА:

1. Надати дозвіл на розроблення проекту землеустрою щодо відведення земельної ділянки релігійній громаді "Церква християн віри євангельської "Скинія" у Святошинському районі м. Києва при Всеукраїнському Союзі церков християн віри євангельської п'ятидесятників" на вул. Академіка Каблукова, 6 у Солом'янському районі м. Києва орієнтовною площею 0,34 га (земельна ділянка комунальної власності територіальної громади міста Києва) в постійне користування для реконструкції, експлуатації та обслуговування молитовного будинку згідно з план-схемою (додаток до рішення) (К-25787).

2. Контроль за виконанням цього рішення покласти на постійну комісію Київської міської ради з питань містобудування, архітектури та землекористування.

Київський міський голова В.Кличко

ПОДАННЯ:

Директор
Департаменту земельних ресурсів
виконавчого органу Київської міської ради
(Київської міської державної адміністрації) О. Поліщук

Начальник управління аналітично-правової роботи
Департаменту земельних ресурсів
виконавчого органу Київської міської ради
(Київської міської державної адміністрації) А. Гавриш

ПОГОДЖЕНО:

Постійна комісія Київської міської ради
з питань містобудування, архітектури та землекористування

Голова О. Міщенко

Секретар І. Картавий

Начальник управління
правового забезпечення діяльності
Київської міської ради В.Слончак

Постійна комісія Київської міської ради
з питань культури, туризму та інформаційної політики

Голова В. Муха

Секретар О. Поживанов

ПОЯСНЮВАЛЬНА ЗАПИСКА

№ ПЗ-15655 від 02.02.2016

до проекту рішення Київської міської ради:

Про надання дозволу на розроблення проекту землеустрою щодо відведення земельної ділянки релігійній громаді "Церква християн віри євангельської"Скинія"у Святошинському районі м.Києва при Всеукраїнському Союзі церков християн віри євангельської п'ятидесятників" на вул. Академіка Каблукова, 6 у Солом'янському районі м. Києва для реконструкції, експлуатації та обслуговування молитовного будинку

До справи

№ К-25787

2 347011 556552

1. Юридична особа:

Назва	***Релігійна громада "Церква християн віри євангельської"Скинія"у Святошинському районі м.Києва при Всеукраїнському Союзі церков християн віри євангельської п'ятидесятників"***
Клопотання	***від 26.11.2015 № К-25787***

Відомості про земельну ділянку (кадастровий № 8000000000:69:099:0006к)

Місце розташування (адреса)	***м. Київ, р-н Солом'янський, вул. Академіка Каблукова, 6***
Площа	***0,34 га***
Вид та термін користування	***Постійне користування***
Цільове призначення	***для реконструкції, експлуатації та обслуговування молитовного будинку***

3. Обґрунтування прийняття рішення

На клопотання зацікавленої особи відповідно до ст. 9, 123 Земельного кодексу України Департаментом земельних ресурсів виконавчого органу Київської міської ради (Київської міської державної адміністрації) розроблено проект рішення Київської міської ради.

4. Мета прийняття рішення.

Метою прийняття рішення є забезпечення реалізації встановленого Земельним кодексом України права особи на оформлення права користування (власності) на землю.

5. Особливі характеристики ділянки.

Наявність будівель і споруд на ділянці:

Забудована Орієнтовна площа забудови 0,11 га.
Відсоток забудови - 32 %.

На земельній ділянці розташоване нежитлове приміщення-кафе «Марічка», загальною площею 1093,2 кв. м., яке належить релігійній громаді християн віри Євангельської «Скинія» у Святошинському районі м. Києва на підставі договору купівлі-продажу нерухомого майна від 30.12.2010 № 4505 (витяг з Державного реєстру правочинів від 30.12.2010 № 9480686, витяг про державну реєстрацію прав від 13.01.2011 № 28666782, витяг з Державного реєстру речових прав на нерухоме майно про реєстрацію прав та їх обтяжень від 29.08.2014 № 26154597).
А також, другий будинок, побудований господарчим спообом.

Інші особливості:

6. Стан нормативно-правової бази у даній сфері правового регулювання.

Загальні засади та порядок отримання дозволу на розроблення документації із землеустрою визначено ст. 9, 123 Земельного кодексу України.

7. Фінансово-економічне обґрунтування.

Реалізація рішення не потребує додаткових витрат міського бюджету.

8. Прогноз соціально-економічних та інших наслідків прийняття рішення.

Наслідками прийняття розробленого проекту рішення стане:

- реалізація зацікавленою особою своїх прав щодо використання земельної ділянки;

Доповідач: директор департаменту земельних ресурсів Поліщук О.Г.

Директор Департаменту
земельних ресурсів **Поліщук О.Г.**

Заступник міського голови – секретар Київської міської ради

Міщенку О.Г.
Мусі В.В.
Слончаку В.В.

Прошу розглянути проект рішення від 17.03.2016 №08/231-1375/ПР в установленому порядку.

Дутці Л.Я.

Для контролю за проходженням та тиражування.

Юнаковій С.М.

В.ПРОКОПІВ

"17" березня 2016 року
№ 08/231-1375/ПР

08/231-1375/ПР
17.03.2016

ВИКОНАВЧИЙ ОРГАН КИЇВСЬКОЇ МІСЬКОЇ РАДИ
(КИЇВСЬКА МІСЬКА ДЕРЖАВНА АДМІНІСТРАЦІЯ)

ДЕПАРТАМЕНТ ЗЕМЕЛЬНИХ РЕСУРСІВ

вул. Хрещатик, 32-а, м. Київ, 01601, тел. (044) 279-58-72, ф. (044) 288-07-57,
КБУ" Контактний центр міста Києва"(044) 15-51, E-mail: dep@kievzem.kiev.ua Код ЄДРПОУ 26199097

17.03.2016 № 057052-5027
на № _____від

Заступнику міського голови –
секретарю Київради
В.ПРОКОПІВУ

Шановний Володимире Володимировичу!

Департамент земельних ресурсів виконавчого органу Київської міської ради (Київської міської державної адміністрації) підготував проект рішення Київської міської ради «Про надання дозволу на розроблення проекту землеустрою щодо відведення земельної ділянки релігійній громаді «Церква християн віри євангельської «Скинія» у Святошинському районі м. Києва при Всеукраїнському Союзі церков християн віри євангельської п'ятидесятників» на вул. Академіка Каблукова, 6 у Солом'янському районі м. Києва для реконструкції, експлуатації та обслуговування молитовного будинку" (справа К-25787) та направляє для подальшого розгляду у відповідних комісіях Київської міської ради, відповідно до регламенту Київської міської ради, затвердженого рішенням Київради від 12.11.2014 № 351/351

З повагою
Директор департаменту О.Поліщук

Додаток
до рішення Київської міської ради
від _____ № _____

План-схема
до дозволу на розроблення проекту землеустрою

клопотання **- від 26.11.2015 № К-25787**

код земельної ділянки **- 69:099:006к**

юридична/фізична особа **- Релігійна громада "Церква християн віри євангельської"Скинія"у Святошинському районі м.Києва при Всеукраїнському Союзі церков християн віри євангельської п'ятидесятників"**

адреса земельної ділянки **- м. Київ, р-н Солом'янський, вул. Академіка Каблукова, 6**

вид землекористування **- постійне користування**

цільове призначення земельної ділянки **- для реконструкції, експлуатації та обслуговування молитовного будинку**

орієнтовний розмір **- 0,34 га**

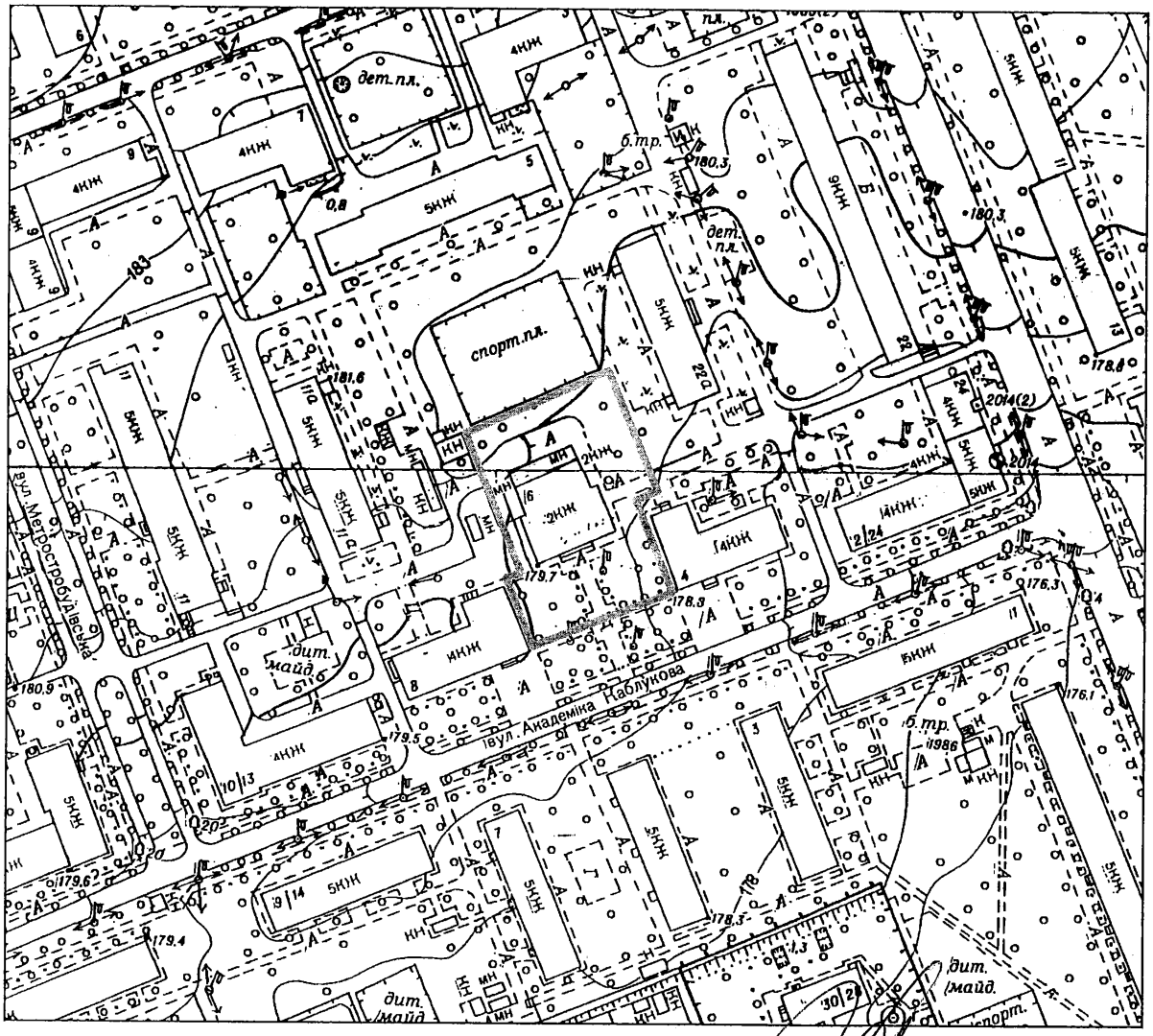

Директор Департаменту земельних ресурсів
виконавчого органу Київської міської ради
(Київської міської державної адміністрації) Поліщук О.Г.

Начальник відділу землеустрою
та моніторингу земель
Солом'янського району Савчук В.П.

№3

08/231-1368/ПР
17.03.2016

КИЇВСЬКА МІСЬКА РАДА

І СЕСІЯ VIII СКЛИКАННЯ

РІШЕННЯ

_____№_____

Про внесення змін до пункту 32 рішення Київської міської ради від 26.06.2003 № 549/709 „Про надання і вилучення земельних ділянок та припинення права користування землею”

Київська міська рада
Департамент земельних ресурсів
Код земельної ділянки:
62:095:007

Проект рішення (екз.1)
ПР-9225
від 11.03.2016 до справи
А-20540

2 347008 092254

Розглянувши звернення релігійної громади Української Православної Церкви парафії на честь ікони Матері Божої "Всецариця" у Деснянському районі м. Києва від 04.10.2012 № 9 та відповідно до пункту 31 Закону України „Про оренду землі”, статті 22 Закону України „Про столицю України – місто-герой Київ”, Закону України „Про місцеве самоврядування в Україні”, Земельного кодексу України, Київська міська рада

ВИРІШИЛА:

1. Внести зміни до пункту 32 рішення Київської міської ради від 26.06.2003 № 549/709 „Про надання і вилучення земельних ділянок та припинення права користування землею”:

- слово „Передати” замінити словом „Надати”, слова та цифри „довгострокову оренду на 25 років” замінити словами „ постійне користування”.

2. Релігійній громаді Української Православної Церкви парафії на честь ікони Матері Божої "Всецариця" у Деснянському районі м. Києва вжити заходів щодо державної реєстрації права постійного користування на земельну ділянку у порядку, встановленому Законом України „Про державну реєстрацію речових прав на нерухоме майно та їх обтяжень”.

3. Розірвати за згодою сторін договір оренди земельної ділянки від 30.04.2004 № 62-6-00133, укладений між Київською міською радою та релігійною громадою Української Православної Церкви парафії на честь ікони Матері Божої "Всецариця" у Деснянському районі м. Києва на підставі пункту 32 рішення „Київської міської ради від 26.06.2003 № 549/709 „Про надання і вилучення земельних ділянок та припинення права користування землею” (лист-згода

релігійної громади Української Православної Церкви парафії на честь ікони Матері Божої "Всецариця" у Деснянському районі м. Києва від 01.10.2012 № 9) .

4. Контроль за виконанням цього рішення покласти на постійну комісію Київської міської ради з питань містобудування, архітектури та землекористування.

Київський міський голова В. Кличко

ПОДАННЯ:

Директор Департаменту земельних ресурсів
виконавчого органу Київської міської ради
(Київської міської державної адміністрації) О.Поліщук

Начальник управління аналітично-правової
роботи Департаменту земельних ресурсів
виконавчого органу Київської міської ради
(Київської міської державної адміністрації) А. Гавриш

ПОГОДЖЕНО:

Постійна комісія Київської міської ради
з питань містобудування, архітектури та
землекористування

Голова комісії О.Міщенко

Секретар комісії І.Картавий

Начальник управління
правового забезпечення діяльності
Київської міської ради В.Слончак

Постійна комісія Київської міської ради
з питань культури, туризму та інформаційної політики

Голова В.Муха

Секретар О. Поживанов

ПОЯСНЮВАЛЬНА ЗАПИСКА

№ ПЗ-15473 від 28.01.2016

до проекту рішення Київської міської ради:

Про внесення змін до пункту 32 рішення Київської міської ради від 26.06.2003 № 549/709 "Про надання і вилучення земельних ділянок та припинення права користування землею"

До кадастрової справи
№ А-20540

2 347011 554732

1. Юридична особа:

Назва	***Релігійна громада Української Православної Церкви парафії на честь ікони Матері Божої "Всецариця" у Деснянському районі м.Києва***
Клопотання	***від 04.10.2012 № 9***
Згода (доручення) на проектування	***від 08.10.2012 № 46880***

2. Відомості про земельну ділянку (кадастровий № 62:095:007т)

Місце розташування (адреса)	***м. Київ, р-н Деснянський, перетин просп.Володимира Маяковського та вул.Милославської***
Площа	***0,50 га***
Вид та термін користування	***Оренда на 25 років***
Цільове призначення	***для будівництва,експлуатації та обслуговування храму***

3. Обґрунтування прийняття рішення

Департамент земельних ресурсів підготував для розгляду Київською міською радою питання внесення змін до рішення Київради, зважаючи на звернення релігійної громади Української Православної Церкви парафії на честь ікони Матері Божої "Всецариця" у Деснянському районі м. Києва.

Доповідач: директор департаменту земельних ресурсів Поліщук О.Г.

Директор департаменту
земельних ресурсів **Поліщук О.Г.**

Заступник міського голови – секретар Київської міської ради

Міщенку О.Г.
Мусі В.В.
Слончаку В.В.

Прошу розглянути проект рішення від 17.03.2016 №08/231-1368/ПР в установленому порядку.

Дутці Л.Я.

Для контролю за проходженням та тиражування.

Юнаковій С.М.

В.ПРОКОПІВ

"17" березня 2016 року
№ 08/231-1368/ПР

08/231-1368/ПР
17.03.2016

ВИКОНАВЧИЙ ОРГАН КИЇВСЬКОЇ МІСЬКОЇ РАДИ
(КИЇВСЬКА МІСЬКА ДЕРЖАВНА АДМІНІСТРАЦІЯ)

ДЕПАРТАМЕНТ ЗЕМЕЛЬНИХ РЕСУРСІВ

вул. Хрещатик, 32-а, м. Київ, 01601, тел. (044) 279-58-72, ф. (044) 288-07-57,
КБУ" Контактний центр міста Києва"(044) 15-51, E-mail: dep@kievzem.kiev.ua Код ЄДРПОУ 26199097

17.03.2016 № 057052-3013
на № _____від

Заступнику міського голови –
секретарю Київради
В. ПРОКОПІВУ

Шановний Володимире Володимировичу!

Департамент земельних ресурсів виконавчого органу Київської міської ради (Київської міської державної адміністрації) підготував проект рішення Київської міської ради "Про внесення змін до пункту 32 рішення Київської міської ради від 26.06.2003 № 549/709 "Про надання і вилучення земельних ділянок та припинення права користування землею"" (справа А-20540) та направляє для подальшого розгляду у відповідних комісіях Київської міської ради, відповідно до регламенту Київської міської ради, затвердженого рішенням Київради від 12.11.2014 № 351/351.

З повагою
Директор департаменту О. Поліщук

N4

КИЇВСЬКА МІСЬКА РАДА

VIII СКЛИКАННЯ

ПОСТІЙНА КОМІСІЯ З ПИТАНЬ МІСТОБУДУВАННЯ, АРХІТЕКТУРИ ТА ЗЕМЛЕКОРИСТУВАННЯ

01044, м. Київ, вул. Хрещатик, 36, к. 1007 *тел./факс (044) 202-73-09*

17.03.2016 № 08/281-905

№

Голові постійної комісії Київської міської ради з питань культури, туризму та інформаційної політики Мусі В. В.

Шановна Вікторіє В'ячеславівно!

Направляємо Вам для розгляду на засіданні постійної комісії Київської міської ради з питань культури, туризму та інформаційної політики матеріали кадастрових справ та справ клопотань з відповідними проектами рішення, а саме: А-21613, К-25890, К-24853.

З повагою

голова комісії О. Міщенко

вик Аршинов О.
тел. 202-73-09

08/231-1120/пр
24.02.2016

КИЇВСЬКА МІСЬКА РАДА

І СЕСІЯ VIII СКЛИКАННЯ

РІШЕННЯ

_____№_____

Про погодження технічної документації із землеустрою щодо поділу земельної ділянки на вул. Привокзальній, 2 у Дарницькому районі м. Києва релігійній громаді Української Православної Церкви парафії Святителя Феодосія Чернігівського у Дарницькому районі м. Києва для будівництва, експлуатації та обслуговування храму Святого Феодосія Чернігівського

Київська міська рада
Департамент земельних ресурсів
Код земельної ділянки
63:241:006
63:241:175
63:241:176

Проект рішення (екз.1)
ПР-9015
від 23.02.2016 до справи
А-21613
Заява ДЦ № 01020-0019499 7-011 від 30.11.2015
2 347008 090151

Відповідно до статей 9, 79-1, 83, 122, 186 Земельного кодексу України, статті 30 Закону України «Про оренду землі», статті 56 Закону України «Про землеустрій», Закону України «Про внесення змін до деяких законодавчих актів України щодо розмежування земель державної та комунальної власності», пункту 34 частини першої статті 26 Закону України „Про місцеве самоврядування в Україні», розглянувши клопотання релігійної громади Української Православної Церкви парафії Святителя Феодосія Чернігівського у Дарницькому районі м. Києва від 27.03.2015 року № К-24639 та технічну документації із землеустрою щодо поділу земельної ділянки, Київська міська рада

ВИРІШИЛА:

1. Погодити технічну документацію із землеустрою щодо поділу земельної ділянки площею 0,6453 га (кадастровий номер 8000000000:63:241:0006) на на вул. Привокзальній, 2 у Дарницькому районі м. Києва релігійній громаді Української Православної Церкви парафії Святителя Феодосія Чернігівського у Дарницькому районі м. Києва для будівництва, експлуатації та обслуговування храму Святого Феодосія Чернігівського (справа А-21613).

2. Контроль за виконанням цього рішення покласти на постійну комісію Київської міської ради з питань містобудування, архітектури та землекористування.

Київський міський голова В. Кличко

ПОЯСНЮВАЛЬНА ЗАПИСКА

№ ПЗ-14737 від 21.12.2015

До кадастрової справи

№ А-21613

до проекту рішення Київської міської ради:

Про погодження технічної документації із землеустрою щодо поділу земельної ділянки на вул. Привокзальній, 2 у Дарницькому районі м. Києва релігійній громаді Української Православної Церкви парафії Святителя Феодосія Чернігівського у Дарницькому районі м. Києва для будівництва, експлуатації та обслуговування храму Святого Феодосія Чернігівського

1. Юридична особа:

Назва ***Релігійна громада Української Православної Церкви парафії Святителя Феодосія Чернігівського у Дарницькому районі м. Києва***

Клопотання ***від 27.03.2015 № К- 24639***

Доручення на проектування ***від 08.05.2015***

2. Відомості про земельну ділянку (кадастровий 8000000000:63:241:0006)

Місце розташування (адреса) ***м. Київ, р-н Дарницький, вул. Привокзальна, 2***

Площа ***0,6453 га***

Вид та термін користування ***оренда 13.12.2021***

Цільове призначення ***для будівництва, експлуатації та обслуговування храму Святого Феодосія Чернігівського***

Нормативна грошова оцінка (за попереднім розрахунком*) ***5 930 172 грн. 64 коп.***

3. Обґрунтування прийняття рішення

Відповідно до пункту 12 статті 186 Земельного кодексу України та Порядку передачі (надання) земельних ділянок в користування або власність в м. Києві, затвердженого рішенням Київради від 28.02.2013 № 63/9120 (в редакції рішення Київради від 04.03.2015 № 195/1060) на замовлення зацікавленої особи землевпорядною організацією розроблено технічну документацію із землеустрою щодо поділу земельної ділянки та Порядку передачі (надання) земельних ділянок в користування або власність в м. Києві, затвердженого рішенням Київради від 28.02.2013 № 63/9120, не підлягає погодженню в порядку, який передбачений для проектів відведення земельних ділянок.

Департаментом земельних ресурсів виконавчого органу Київської міської ради (Київської міської державної адміністрації) погоджено технічну документацію (висновок № 057041-20196 від 18.11.2015) та розроблено проект рішення Київської міської ради.

4. Мета прийняття рішення.

Метою прийняття рішення є забезпечення реалізації встановленого Земельним кодексом України права особи на оформлення права користування (власності) на землю.

5. Особливі характеристики ділянки.

Наявність будівель і споруд на ділянці: ***забудована,*** громадський будинок храму Святого Феодосія Чернігівського (каплиця) літ. А., площею 460,6 кв.м. свідоцтво про право власності на нерухоме майно від 02.07.2014 № 23734431, витяг з Державного реєстру речових прав на нерухоме майно про реєстрацію права власності від 02.07.2014 № 23734502.

Інші особливості:

Відповідно до рішення Київської міської ради від 27.10.2005 № 344/3805 земельна ділянка (кадастровий номер 8000000000:63:241:0006) площею 0,6453 га передавалась в оренду на 15 років релігійній громаді Української Православної Церкви парафії Святителя Феодосія Чернігівського у Дарницькому районі м. Києва для будівництва, експлуатації та обслуговування храму Святого Феодосія Чернігівського на вул. Привокзальній, 2 у Дарницькому районі м. Києва, договір оренди земельної ділянки від 13.12.2006 № 63-6-00388.

6. Стан нормативно-правової бази у даній сфері правового регулювання.

Загальні засади та порядок передачі земельних ділянок у власність чи користування юридичним особам визначено Земельним кодексом України та Порядком передачі (надання) земельних ділянок в користування або власність в м. Києві, затвердженим рішенням Київради від 28.02.2013 № 63/9120.

7. Фінансово-економічне обґрунтування.

Реалізація рішення не потребує додаткових витрат міського бюджету.

Відповідно до Податкового Кодексу України, Закону України «Про оренду землі» та рішення Київради від 28.01.2015 № 60/925 «Про Бюджет м. Києва на 2015 рік» орієнтовний розмір орендної плати складатиме 177905 грн. 20 коп. (3%).

8. Прогноз соціально-економічних та інших наслідків прийняття рішення.

Наслідками прийняття розробленого проекту рішення стане

- реалізація зацікавленою особою своїх прав щодо використання земельної ділянки;

Доповідач: директор Департаменту земельних ресурсів Поліщук О.Г.

Директор Департаменту
Земельних ресурсів

Поліщук О.Г.

1

Заступник міського голови – секретар Київської міської ради

Міщенку О.Г.
Мусі В.В.
Державіну В.В.

Прошу розглянути проект рішення від 24.02.2016 №08/231-1120/ПР в установленому порядку.

Дутці Л.Я.

Для контролю за проходженням та тиражування.

Юнаковій С.М.

В.ПРОКОПІВ

"24" лютого 2016 року
№ 08/231-1120/ПР

08/231-1120/ПР
24.02.2016

ВИКОНАВЧИЙ ОРГАН КИЇВСЬКОЇ МІСЬКОЇ РАДИ
(КИЇВСЬКА МІСЬКА ДЕРЖАВНА АДМІНІСТРАЦІЯ)

ДЕПАРТАМЕНТ ЗЕМЕЛЬНИХ РЕСУРСІВ

вул. Хрещатик, 32-а, м. Київ, 01601, тел. (044) 279-58-72, ф. (044) 288-07-57,
КБУ" Контактний центр міста Києва"(044) 15-51, E-mail: dep@kievzem.kiev.ua Код ЄДРПОУ 26199097

23.02.2016 № 057052-3519
на № _____ від

Заступнику міського голови –
секретарю Київради
В.ПРОКОПІВУ

Шановний Володимире Володимировичу!

Департамент земельних ресурсів виконавчого органу Київської міської ради (Київської міської державної адміністрації) підготував проект рішення Київської міської ради "Про погодження технічної документації із землеустрою щодо поділу земельної ділянки на вул. Привокзальній, 2 у Дарницькому районі м. Києва релігійній громаді Української Православної Церкви парафії Святителя Феодосія Чернігівського у Дарницькому районі м. Києва для будівництва, експлуатації та обслуговування храму Святого Феодосія Чернігівського" (справа А-21613) та направляє для подальшого розгляду у відповідних комісіях Київської міської ради, відповідно до регламенту Київської міської ради, затвердженого рішенням Київради від 12.11.2014 № 351/351

З повагою
Директор департаменту О.Поліщук

Справа **А-21613**

Код земельної ділянки:	**63:241:175, 63:241:176**
Площа:	**0.6453 га**
Адреса земельної ділянки:	**Дарницький р-н. вул. Привокзальна, 2**
Заявник:	**Релігійна громада Української Православної Церкви парафії Святителя Феодосія Чернігівського у Дарницькому районі м.Києва**
Вид та термін користування:	**Право в процесі оформлення (Оренда до 13.12.2021)**
Цільове призначення:	**1.12.6, для будівництва, експлуатації та обслуговування храму Святого Феодосія Чернігівського**

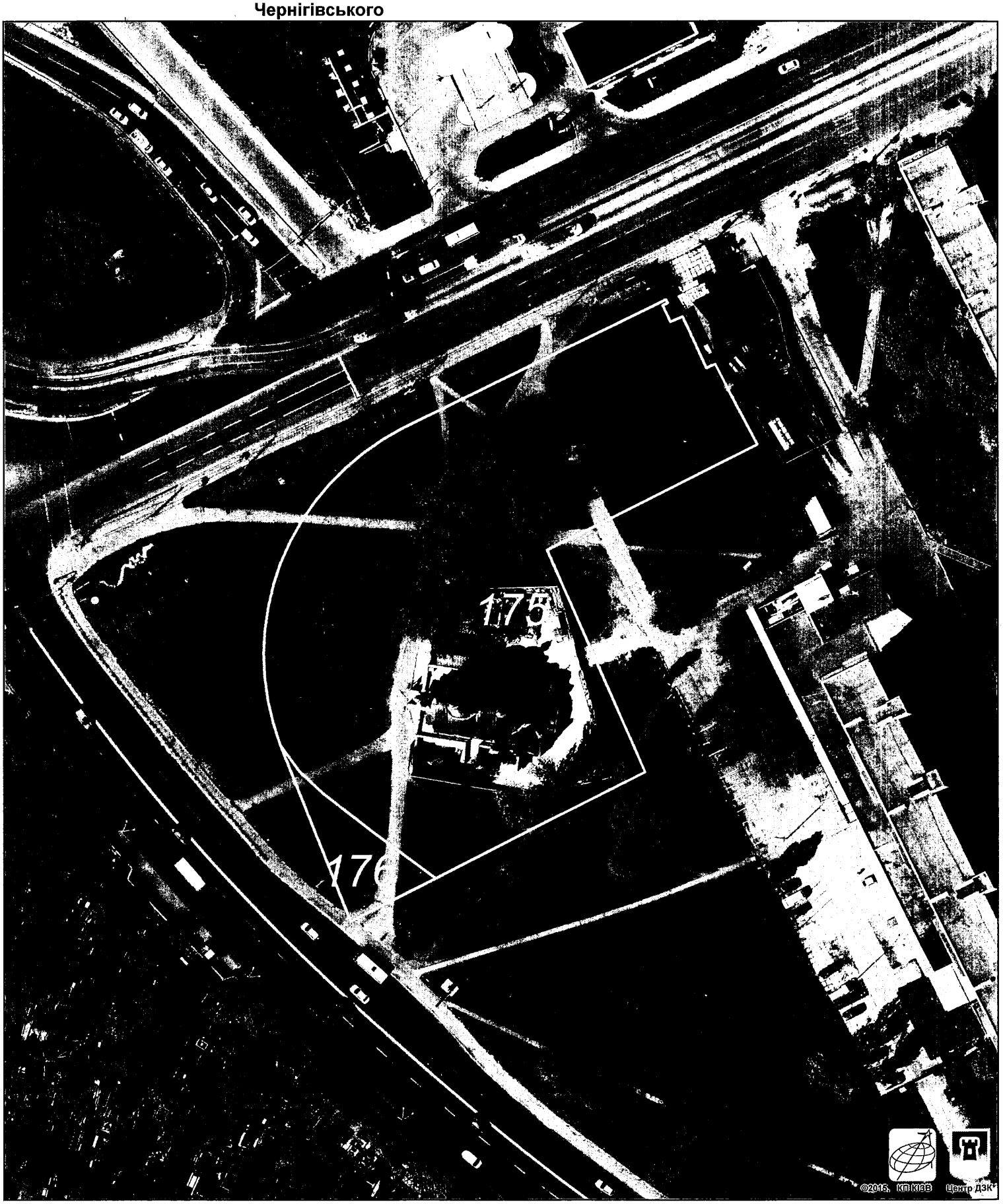

Растри аерофотозйомки 2014р.

виготовлено за допомогою ПК "Кадастр"

Оператор:Юсупова Валентина Анастасіївна

№ 5

КИЇВСЬКА МІСЬКА РАДА

VIII СКЛИКАННЯ

ПОСТІЙНА КОМІСІЯ З ПИТАНЬ ОХОРОНИ ЗДОРОВ'Я ТА СОЦІАЛЬНОГО ЗАХИСТУ

01044, м. Київ, вул. Хрещатик, 36 *тел./факс.:(044)202-71-05, тел.:(044)202-70-38*

28.03.2016 № 08/287-185

Постійна комісія Київської міської ради
з питань культури, туризму
та інформаційної політики

копія: Постійна комісія Київської міської ради
з питань власності

На засіданні постійної комісії Київради з питань охорони здоров'я та соціального захисту 16.03.2016 року розглянуто проект рішення Київської міської ради "Про передачу в оренду без проведення конкурсу нежитлових приміщень комунальної власності територіальної громади м. Києва" (вул. Арсенальна, 5, Релігійна громада Української Православної Церкви парафії на честь ікони Пресвятої Богородиці "Помічниця в пологах" у Печерському районі м. Києва, доручення від 05.02.2016 №08/231-713/ПР).

За результатами розгляду направляємо Вам вказаний проект рішення Київської міської ради для розгляду та надання висновків і рекомендацій з питань релігій та національних меншин.

Додатки: *проект рішення Київської міської ради "Про передачу в оренду без проведення конкурсу нежитлових приміщень комунальної власності територіальної громади м. Києва" (доручення від 05.02.2016 №08/231-713/ПР) та витяг з протоколу № 10 засідання постійної комісії Київради з питань охорони здоров'я та соціального захисту від 16.03.2016.*

Голова комісії Гелевей О. І.

КИЇВСЬКА МІСЬКА РАДА

VIII СКЛИКАННЯ

ПОСТІЙНА КОМІСІЯ З ПИТАНЬ ОХОРОНИ ЗДОРОВ'Я ТА СОЦІАЛЬНОГО ЗАХИСТУ

01044, м. Київ, вул. Хрещатик, 36 *тел./факс.:(044)202-71-05, тел.:(044)202-70-38*

Витяг з протоколу № 10
засідання постійної комісії Київської міської ради
з питань охорони здоров'я та соціального захисту
від 16.03.2016

час проведення – 11.15-14.30,
місце проведення: м. Київ, вул. Хрещатик, 36, к. 1017

Присутні:
Гелевей О.І. – голова постійної комісії
Крикунов Ю.В. – заступник голови постійної комісії
Лобан Ю.М.– секретар постійної комісії
Члени комісії:
Пабат О.В.
Кочур М.А.
Відсутні:
Іванченко В.А. – заступник голови постійної комісії

1.2. Проект рішення Київської міської ради "Про передачу в оренду без проведення конкурсу нежитлових приміщень комунальної власності територіальної громади м. Києва" ***(вул. Арсенальна, 5, Релігійна громада Української Православної Церкви парафії на честь ікони Пресвятої Богородиці "Помічниця в пологах" у Печерському районі м. Києва)*** **(доручення від 05.02.2016 №08/231-713/ПР).** ***Доповідачі: представник Департаменту комунальної власності м.Києва, представник Київського міського пологового будинку № 1.***

СЛУХАЛИ: Гелевея О. І.

ВИСТУПИЛИ: Сокур А.В., Сухоняк І.І., Лялька Ю.М., Крикунов Ю.В., Лобан Ю.М., Пабат О.В., Гелевей О.І.

УХВАЛИЛИ:1. Питання зняти з розгляду. 2. Направити проект рішення Київської міської ради "Про передачу в оренду без проведення конкурсу нежитлових приміщень комунальної власності територіальної громади м. Києва" до постійної комісії Київської міської ради з питань культури, туризму та інформаційної політики. 3. Повернутись до розгляду після надання постійною комісією Київської міської ради з питань культури,

туризму та інформаційної політики висновків та рекомендацій з питань релігій та національних меншин.

ГОЛОСУВАЛИ:"за" – 4, "проти" – 0, "утримались" – 1

РІШЕННЯ ПРИЙНЯТО.

Голова комісії **Гелевей О.І.**

Секретар комісії **Лобан Ю.М.**

08/231-713/пр
05.02.2016

1.2

КИЇВСЬКА МІСЬКА РАДА

І сесія VIII СКЛИКАННЯ

РІШЕННЯ

_____№_____

ПРОЕКТ

Про передачу в оренду без проведення конкурсу нежитлових приміщень комунальної власності територіальної громади міста Києва

Відповідно до статей 760-763 Цивільного кодексу України, частини п'ятої статті 60 Закону України «Про місцеве самоврядування в Україні», статей 5 та 9 Закону України «Про оренду державного та комунального майна», Положення про оренду майна територіальної громади міста Києва, затвердженого рішенням Київської міської ради від 21 квітня 2015 року № 415/1280 з метою забезпечення ефективного використання нежитлових приміщень комунальної власності територіальної громади міста Києва, Київська міська рада

ВИРІШИЛА:

1. Передати в оренду без проведення конкурсу нежитлові приміщення комунальної власності територіальної громади міста Києва згідно з додатком.

2. Департаменту комунальної власності м. Києва виконавчого органу Київської міської ради (Київської міської державної адміністрації) укласти в установленому порядку договір оренди нежитлових приміщень комунальної власності територіальної громади міста Києва згідно з пунктом 1 цього рішення.

3. Контроль за виконанням цього рішення покласти на постійну комісію Київської міської ради з питань власності.

Київський міський голова В. Кличко

Подання:

Заступник голови Київської міської державної адміністрації М. Радуцький

Директор Департаменту комунальної власності м. Києва А. Гудзь

Погоджено:

в.о. Начальник юридичного управління апарату Л. Верес

Голова постійної комісії Київської міської ради з питань власності Л. Антоненко

Секретар постійної комісії Київської міської ради з питань власності С. Артеменко

Голова постійної комісії Київської міської ради з питань охорони здоров'я та соціального захисту О. Гелевей

Секретар постійної комісії Київської міської ради з питань охорони здоров'я та соціального захисту Ю. Лобан

Начальник Управління правового забезпечення діяльності Київської міської ради В. Державін

Керівник апарату виконавчого органу Київської міської ради (Київської міської державної адміністрації) В. Бондаренко

ПОЯСНЮВАЛЬНА ЗАПИСКА
до проекту рішення Київської міської ради
«Про передачу в оренду без проведення конкурсу нежитлових приміщень комунальної власності територіальної громади міста Києва»

1. Обґрунтування необхідності прийняття рішення.

До компетенції Київської міської ради належить здійснення повноважень територіальної громади міста Києва щодо володіння, користування та розпорядження об'єктами права комунальної власності, в тому числі передача об'єктів права комунальної власності в оренду юридичним особам.

Департаментом комунальної власності м. Києва опрацьовано передбачений пунктом 8.2. Положення про оренду майна територіальної громади міста Києва, затвердженим рішенням Київської міської ради від 21.04.2015 № 415/1280, пакет документів Релігійної громади Української Православної Церкви парафії на честь ікони Пресвятої Богородиці «Помічниця в пологах» у Печерському районі м. Києва, наданий для розгляду питання про надання в оренду нежитлових приміщень комунальної власності територіальної громади міста Києва. Зазначений заявник відповідає вимогам, визначеним у абзаці четвертому частини четвертої статті 9 Закону України «Про оренду державного та комунального майна», і може отримати в орендне користування майно територіальної громади міста Києва без проведення конкурсу та після прийняття відповідного рішення Київської міської ради укласти договір оренди відповідно до пункту 8.3. Положення про оренду майна територіальної громади міста Києва, затвердженого рішенням Київської міської ради від 21.04.2015 № 415/1280.

Враховуючи наведене, підготовлено проект рішення Київської міської ради про передачу в оренду без проведення конкурсу Релігійної громади Української Православної Церкви парафії на честь ікони Пресвятої Богородиці «Помічниця в пологах» у Печерському районі м. Києва нежитлових приміщень у будинку № 5 на вул. Арсенальній загальною площею 41,0 кв. м. та про укладання Департаментом комунальної власності м. Києва виконавчого органу Київської міської ради (Київської міської державної адміністрації) відповідного договору оренди.

2. Мета і шляхи її досягнення.

Даний проект підготовлений з метою забезпечення ефективного використання нерухомого майна територіальної громади міста Києва та забезпечення приміщеннями Релігійної громади Української Православної Церкви парафії на честь ікони Пресвятої Богородиці «Помічниця в пологах» у Печерському районі м. Києва.

Додаток
до рішення
Київської міської ради
№ _____

Нежитлові приміщення комунальної власності територіальної громади міста Києва, які передаються в оренду без проведення конкурсу

№ п/п	Повна назва орендаря, його форма власності та форма фінансування	Адреса та характеристика об'єкта нерухомості	Призначення, характеристика об'єкта оренди та орендована площа, кв.м	Орендна плата	Строк, на який укладається договір оренди:
ОРЕНДОДАВЕЦЬ - ДЕПАРТАМЕНТ КОМУНАЛЬНОЇ ВЛАСНОСТІ М.КИЄВА ВИКОНАВЧОГО ОРГАНУ КИЇВСЬКОЇ МІСЬКОЇ РАДИ (КИЇВСЬКОЇ МІСЬКОЇ ДЕРЖАВНОЇ АДМІНІСТРАЦІЇ)					
БАЛАНСОУТРИМУВАЧ – КИЇВСЬКИЙ МІСЬКИЙ ПОЛОГОВИЙ БУДИНОК №1					
1.	РЕЛІГІЙНА ГРОМАДА УКРАЇНСЬКОЇ ПРАВОСЛАВНОЇ ЦЕРКВИ ПАРАФІЇ НА ЧЕСТЬ ІКОНИ ПРЕСВЯТОЇ БОГОРОДИЦІ «ПОМІЧНИЦЯ В ПОЛОГАХ» У ПЕЧЕРСЬКОМУ РАЙОНІ М. КИЄВА Форма власності - приватна Форма фінансування – благодійні внески	ВУЛ. АРСЕНАЛЬНА, 5 Печерський район, Нежилий будинок (капітальний), Лікувальний корпус, Загальна площа 10581,0 кв.м. підвал Загальна площа 41,0 кв.м	РЕЛІГІЙНА ОРГАНІЗАЦІЯ (ПРОВЕДЕННЯ РЕЛІГІЙНИХ ОБРЯДІВ) 20,0 21,0	1 % 4%	2 роки 364 дні.

Київський міський голова В. Кличко

3. Правові аспекти.

Проект рішення розроблений відповідно до статей 760-763 Цивільного кодексу України, частини п'ятої статті 60 Закону України «Про місцеве самоврядування в Україні», статей 5 та 9 Закону України «Про оренду державного та комунального майна», Положення про оренду майна територіальної громади міста Києва, затвердженого рішенням Київської міської ради від 21.04.2015 № 415/1280.

Згідно з пунктом 1 проекту рішення пропонується передати в оренду без проведення конкурсу нежитлові приміщення комунальної власності територіальної громади міста Києва.

Згідно з пунктом 2 доручається Департаменту комунальної власності м Києва виконавчого органу Київської міської ради (Київської міської державної адміністрації) укласти в установленому порядку договір оренди нежитлових приміщень, переданих в оренду згідно з пунктом 1.

4. Фінансово – економічне обґрунтування.

Прийняття та реалізація даного рішення не потребує додаткових витрат з бюджету міста Києва.

5. Прогноз результатів.

Прийняття та реалізація даного проекту рішення забезпечить здійснення містом Києвом столичних функцій та дозволить забезпечити приміщеннями Релігійну громаду Української Православної Церкви парафії на честь ікони Пресвятої Богородиці «Помічниця в пологах» у Печерському районі м. Києва.

Доповідач на пленарному засіданні Київської міської ради – директор Департаменту комунальної власності м. Києва Гудзь Андрій Анатолійович.

Директор Департаменту
комунальної власності м. Києва А. Гудзь

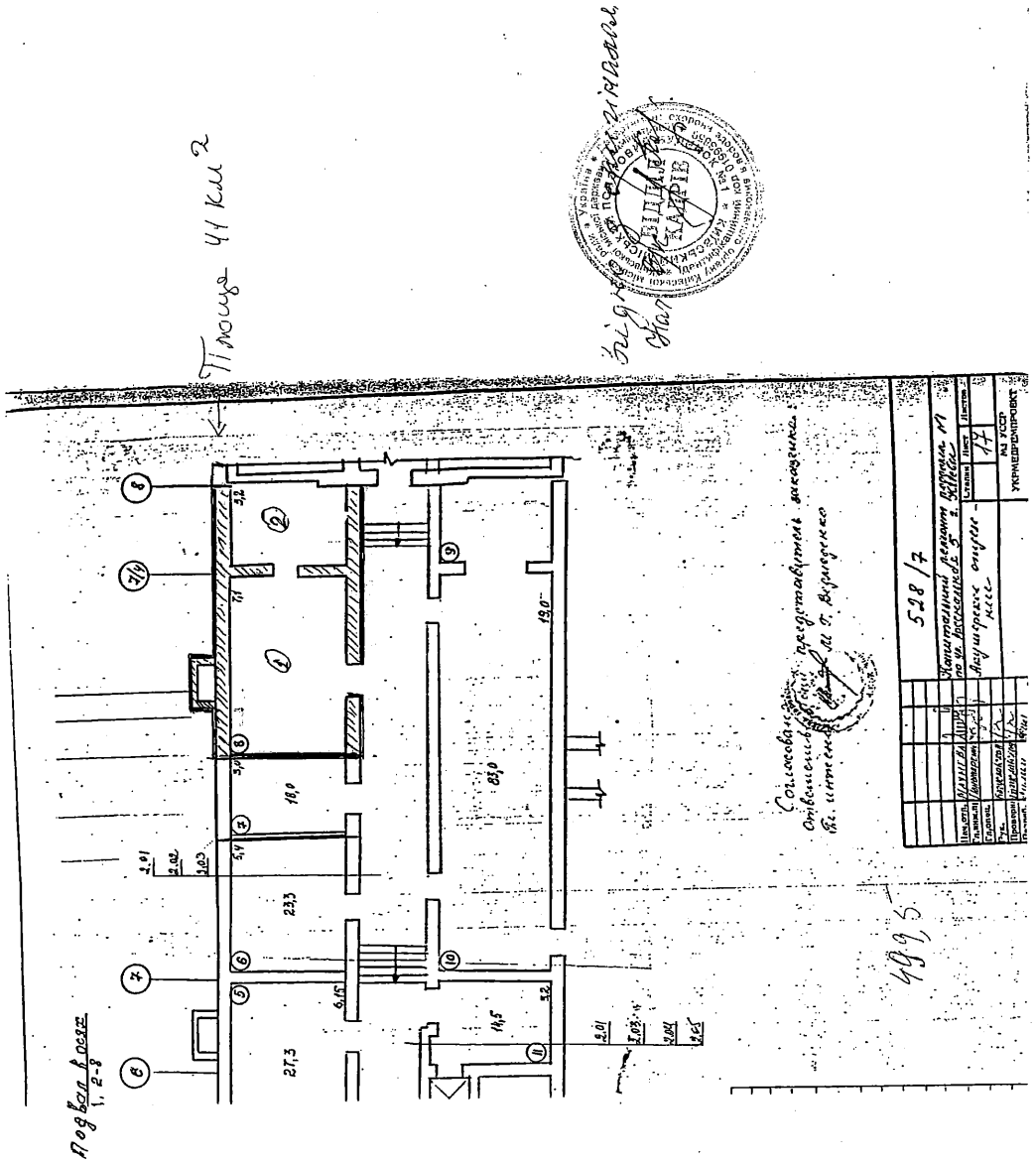

Додаток 3
до Положення про оренду майна
територіальної громади міста Києва

Заява про оренду та перелік документів, що надаються підприємствами, установами та організаціями, які мають право на укладення договору оренди без проведення конкурсу

_____
_____
(орендодавець)

ЗАЯВА ПРО ОРЕНДУ

Прошу надати в оренду комунальне майно територіальної громади міста Києва без проведення конкурсу

ЗАЯВНИК	ОБ'ЄКТ
Організаційна форма та повна назва (заповнюється згідно із свідоцтвом про державну реєстрацію) Релігійна громада Української Православної Церкви парафія на честь ікони Пресвятої Богородиці Покрови в полях у Печерському р-ні м. Києва	**Адреса:** м. Київ вул. Арсенальна 5
Ідентифікаційний код 2 6 0 8 8 1 3 8	район: Печерський
	площа 41.0 **кв. м**
Форма власності _____ (комунальна, державна, приватна)	**Пропозиція щодо цільового використання:**
Юридична адреса: 01042, м. Київ, Бульвар Дружби народів, буд. 21, к. 1	
Контактний телефон роб. _____ моб. 096-773-12-41	
Керівник _____ (підпис)	**Термін оренди** 2р. 364 д.

Поверх	Площа, кв. м	Цільове використання
підвал	41.0	релігійна організ. (проведення релігійних обрядів)

Зареєстровано розпорядженням
Київської міської державної
адміністрації 17.12.2001,
№ 2713

Начальник управління
у справах релігій
Київської міської
державної адміністрації
ЛАЗАРЕНКО

Затверджено
_____
Керуючий Київською єпархією
Української Православної Церкви

СТАТУТ

релігійної громади Української Православної Церкви парафії на честь ікони Пресвятої Богородиці Покрови в полях у Печерському районі м. Києва.

Прийнятий
на загальних зборах віруючих
"16" листопада 2001 р.

ДЛЯ ДОВІДОК

1. Загальні положення.

1.1. Релігійна громада Української Православної Церкви парафії на честь ікони Пресвятої Богородиці "Помічниця в пологах" у Печерському районі м. Києва (далі- парафія) - релігійна організація, первинний структурний підрозділ Української Православної Церкви (далі - УПЦ), який безпосередньо входить до складу Київської єпархії.

1.2. Парафія створюється за бажанням віруючих із благословення єпархіального архієрея.

1.3. Парафія об'єднує громадян православного віросповідання для сумісного здійснення права на свободу сповідання та поширення православної віри, а також для піклування про релігійно-моральне виховання віруючих.

З цією метою парафією здійснюється:

- богослужіння, релігійні обряди, процесії та церемонії;
- поширення релігійних переконань безпосередньо або через засоби масової інформації, в тому числі власні;
- місіонерська діяльність;
- справи милосердя та добродійності, релігійна освіта, навчання й виховання;
- інша духовна діяльність, що відповідає правилам і традиціям УПЦ.

1.4. Парафія здійснює свою діяльність при дотриманні законодавства України , Статуту УПЦ, Статуту Київської єпархії, а також цього Статуту.

1.5. У своїй діяльності парафія керується даним Статутом, постановами Соборів УПЦ, Священного синоду УПЦ, указами єпархіального архієрея, визначеннями Помісного та Архієрейського Соборів.

1.6. Парафія у своїй релігійній та адміністративній діяльності підзвітна єпархіальному архієрею.

1.7. Парафія, як юридична особа, користується правами і несе обов'язки відповідно до законодавства України і цього Статуту.

1.8. Місцезнаходження (юридична адреса) парафії: м. Київ, бульвар Дружби народів, 21, кв. 1

1.9. Парафія має штамп та печатку зі своєю назвою. В середині кола печатки парафії зображено ікону "Помічниця в пологах".

2. Структура та управління парафією.

2.1. Органами парафіяльного управління є:

Парафіяльні збори, очолювані настоятелем та Парафіяльна рада, що підзвітна

Згідно з ориг. голова парафіяльної ради священик І.І. Сухо

настоятелю та Парафіяльним зборам. Парафіяльні збори вважаються правоздатними за умови присутності на них не менше 2/3 від числа членів Парафіяльних зборів, рішення яких приймаються простою більшістю голосів, присутніх на Парафіяльних зборах.

2.2. Членами парафії є православні віруючі, клірики та миряни, які досягли 18-річного віку, визнають обов'язковість Статуту УПЦ, регулярно відвідують богослужіння і не перебувають під забороною чи церковним судом, що забороняє участь у богослужбовому житті.

2.3. Парафіяльні збори у згоді зі Статутом УПЦ:

- приймають нових членів парафії;
- обирають делегатів на єпархіальні збори;
- утворюють Парафіяльну раду та ревізійну комісію;
- подають на затвердження єпархіальному архієрею кандидатуру голови Парафіяльної ради (архієрей має право призначити головою Парафіяльної ради настоятеля);
- визначають порядок роботи Парафіяльної ради;
- планують діяльність парафії;
- затверджують річний бюджет, включаючи розміри відрахувань на добродійність, та релігійно-просвітницькі цілі;
- затверджують плани та проектно-кошторисну документацію на будівництво та ремонт церковних будівель;
- розглядають і подають на затвердження єпархіального архієрея фінансові та інші звіти Парафіяльної ради й доповіді ревізійної комісії;
- затверджують штатний розпис;
- визначають утримання членів причту та Парафіяльної ради;
- в рамках цього Статуту, Статуту УПЦ та Статуту Київської єпархії УПЦ визначають порядок володіння, користування та розпорядження майном парафії, що належить їй на правах власності;
- обговорюють і приймають клопотання, звернення до єпархіального архієрея й органів державної влади та управління;
- розглядають скарги на членів Парафіяльної ради та на причт.

Скарги на настоятеля розглядаються у присутності і під головуванням благочинного.

2.4. Парафіяльна рада є виконавчим та розпорядчим органом парафії. Вона підзвітна Парафіяльним зборам та настоятелю. Парафіяльна рада складається з голови, його заступника та скарбника. Парафіяльна рада обирається з числа активних членів парафії за ознаками компетентності, морального авторитету та відданості УПЦ строком на три роки без обмеження числа переобрань.

2.5. Парафіяльна рада у згоді зі Статутом УПЦ:

- виконує рішення Парафіяльних зборів;
- разом із настоятелем скликає Парафіяльні збори;
- подає на розгляд і затвердження парафіяльних зборів плани діяльності парафії, проект річного бюджету, свої звіти.

Згідно з ориг. голова парафіяльної ради священик І.І. Сухо

2.6. Парафіяльна рада:

- відповідає за цілісність майна, яке знаходиться у власності або користуванні парафії і веде його облік;
- забезпечує парафію необхідним майном;
- у відповідності із законодавством України надає житло членам причту парафії у випадках, коли вони його потребують;
- звертається до архієрея з пропозиціями щодо заміщення вакансій членів причту;
- за згодою настоятеля та у відповідності зі штатним розписом приймає на роботу громадян;
- відповідає за підтримання порядку під час здійснення богослужінь;
- здійснює контакти з органами державної влади й управління, громадськими об'єднаннями, підприємствами, установами та громадянами;
- виступає у цивільно-правових стосунках, укладає від імені парафії угоди.

2.7. Голова Парафіяльної ради представляє Парафіяльну раду у відносинах із державними установами, а також у суді, в разі необхідності дає доручення для виконання відповідних завдань членам Парафіяльної ради.

Якщо головою Парафіяльної ради є настоятель, другий підпис ставить скарбник. Банківські та інші фінансові документи підписуються головою Парафіяльної ради та скарбником.

Обов'язки заступника голови Парафіяльної ради визначаються Парафіяльними зборами. Скарбник здійснює облік і збереження грошових сум та пожертвувань, складає річний та інші фінансові звіти.

2.8. Парафію очолює настоятель, якого призначає єпархіальний архієрей.

Настоятель:

- керує причтом;
- представляє парафію при вирішенні канонічних, богослужбових, катехізаторських, педагогічних, благодійних та церковно-громадських питань;
- разом із Парафіяльною радою скликає Парафіяльні збори;
- може брати участь у роботі Парафіяльної ради;
- за повноваженнями представляє парафію перед органами державної влади й управління;
- у рамках штатного розпису призначає осіб, які беруть участь у богослужіннях (окрім членів причту) та іншій релігійній діяльності, пов'язаній із здійсненням цілей і завдань парафії;
- веде офіційне церковне листування, засвідчує довідки про здійснення у даній парафії хрещень та вінчань;
- веде богослужбовий журнал і забезпечує збереження парафіяльного архіву;
- здійснює нагляд за станом храму й наявністю всього необхідного для проведення богослужінь та іншої діяльності парафії;
- подає єпархіальному архієрею щорічні звіти про стан парафії.

Згідно з оригіналом
голова парафії
священик І.І. Сухонок

2.9. Причт парафії складається зі священиків, дияконів та псаломщиків у кількості, визначеній єпархіальною владою. Члени причту призначаються єпархіальним архієреєм.

2.10. Ревізійна комісія:

- проводить ревізії, що включають перевірки наявності коштів, законності та правильності проведених витрат;
- контролює стан майна парафії;
- проводить щорічно інвентаризацію;
- здійснює контроль за зняттям карнавок та пожертвуваннями.

2.11. За результатами перевірок ревізійна комісія складає акти і подає їх на розгляд Парафіяльним зборам.

2.12. У разі переобрання всього складу Парафіяльної ради, а також на випадок переобрання або смерті голови Парафіяльної ради, Парафіяльні збори утворюють комісію у складі трьох осіб, яка складає акт про наявність майна або коштів. Парафіяльна рада приймає матеріальні цінності на основі цього акту.

3. Майновий стан парафії.

3.1. Кошти парафії утворюються з:

- добровільних пожертвувань громадян, підприємств, установ, організацій України, а також іноземних громадян, підприємств, установ, організацій, тощо;
- надходжень від реалізації, необхідних для участі у обрядах предметів релігійного призначення та богослужбової літератури;
- благодійних внесків, одержаних від парафіяльних закладів.

3.2. Розпорядником фінансів є Парафіяльна рада.

3.3. Парафія відраховує кошти на загально-церковні та єпархіальні потреби у рамках, узгоджених із єпархіальним архієреєм.

3.4. Будівлі, споруди, предмети культу, об'єкти соціального, добродійного та іншого призначення, кошти, література, інше майно, яке придбано , створено парафією за власний кошт, а також пожертвуване їй, громадянами, підприємствами, установами та організаціями, передане державою у власність, а також набуте на інших законних підставах, є власністю парафії.

3.5. Як структурний підрозділ Київської єпархії УПЦ, парафія визнає виключне право розпорядження культовими будівлями, що належать УПЦ на правах власності та перебувають на балансі Київської єпархії УПЦ, а також право розпорядження священними предметами, включаючи ікони (крім тих, що перебувають на обліку держави і становлять історичну та художню цінність) за Священним Синодом УПЦ.

Розпоряджатися будівлями та спорудами, що належать парафії на правах власності, парафія може за згодою єпархіального архієрея. Володіння, користування й

Згідно з оригіналом
голова парафії
священик І.І. Сухонок

розпорядження іншим майном парафія здійснює на основі підзвітності єпархіальному архієрею.

3.6. Парафія, як суб'єкт цивільного права, самостійно відповідає по своїх зобов'язаннях. На майно культового призначення не може бути звернено стягнення за претензіями кредиторів.

3.7. Добровільні пожертвування та кошти, отримані у зв'язку із здійсненням богослужінь, від реалізації предметів та літератури релігійного призначення не обкладаються податком у відповідності із законодавством України.

3.8. Парафія має право, у встановленому законом порядку, відкривати рахунки в установах банків, у тому числі валютні рахунки.

3.9. Парафія не надає будівель та приміщень, які належать їй або використовуються нею за угодами, для проведення зборів, мітингів та інших маніфестацій, що мають політичний характер.

3.10. Проведення ревізій фінансової діяльності парафії та парафіяльних закладів здійснюються у відповідності із Статутом УПЦ та законодавством України.

3.11. Парафія може користуватися пенсійним фондом УПЦ у порядку, встановленому Священним Синодом УПЦ.

4. Права парафії на заснування підприємств, засобів масової інформації, створення недільних шкіл, інших парафіяльних закладів.

4.1. Парафія, у порядку визначеному законодавством України, має право, для виконання своїх статутних завдань, засновувати видавничі, поліграфічні, виробничі, реставраційно-будівельні, сільськогосподарські та інші підприємства, а також добродійні заклади (притулки, інтернати, лікарні тощо), які мають право юридичної особи.

4.2. Парафія має право здійснювати добродійну діяльність і милосердя як самостійно, так і через громадські фонди, у відповідності із законодавством України.

4.3. Для релігійної освіти дітей та дорослих, парафією можуть створюватися недільні школи. З цією метою використовуються власні приміщення, інші приміщення, які надаються державними та громадськими організаціями, а також приватними особами на договірних засадах.

4.4. Рішення парафії про створення парафіяльних закладів та не[illegible] передбачених цим Статутом, затверджуються єпархіальним архієреєм.

Згідно з оригіна[illegible]
голова парафіяльн[illegible]
Священник І.І. Сукош[illegible]

4.5. Парафія може мати у користуванні земельні ділянки для підсобного господарства або створення сільськогосподарських підприємств у відповідності із законодавством України.

5. Порядок внесення змін і доповнень до Статуту.

5.1. Зміни та доповнення до цього Статуту вносяться на розгляд Парафіяльних зборів уповноваженими представниками парафії виключно зі згоди єпархіального архієрея і реєструються в тому ж порядку, що і Статут.

6. Порядок припинення діяльності парафії і вирішення майнових та інших питань у разі припинення діяльності парафії.

6.1. Діяльність парафії може бути припинена за рішенням єпархіального архієрея у порядку, передбаченому Статутом УПЦ.

6.2. У разі порушення парафією законодавства України її діяльність може бути припинено також за рішенням суду.

6.3. У разі припинення діяльності парафії майнові питання вирішуються відповідно до цього Статуту та законодавства України.

6.4. після припинення діяльності парафії майно, надане їй у користування державними, громадськими організаціями або громадянами, повертається його власникові.

6.5. У разі припинення діяльності парафії її правонаступником виступає Київська єпархія УПЦ. Після розрахунку з кредиторами та здійснення інших обов'язкових розрахунків, майно парафії надходить у розпорядження Київської єпархії УПЦ.

Згідно з оригіна[illegible]
голова парафіяльної [illegible]
Священник І.І. Сукоп[illegible]

ЄДИНИЙ ДЕРЖАВНИЙ РЕЄСТР ЮРИДИЧНИХ ОСІБ ТА ФІЗИЧНИХ ОСІБ – ПІДПРИЄМЦІВ

ДЕРЖАВНА РЕЄСТРАЦІЙНА СЛУЖБА УКРАЇНИ

ВИПИСКА
з Єдиного державного реєстру юридичних осіб та фізичних осіб-підприємців

РЕЛІГІЙНА ГРОМАДА УКРАЇНСЬКОЇ ПРАВОСЛАВНОЇ ЦЕРКВИ ПАРАФІЇ НА ЧЕСТЬ ІКОНИ ПРЕСВЯТОЇ БОГОРОДИЦІ "ПОМІЧНИЦЯ В ПОЛОГАХ" У ПЕЧЕРСЬКОМУ РАЙОНІ М. КИЄВА

Ідентифікаційний код юридичної особи:
26089138

Місцезнаходження юридичної особи:
01042, М.КИЇВ, БУЛЬВАР ДРУЖБИ НАРОДІВ, БУДИНОК 21, КВАРТИРА 1

Дата державної реєстрації, дата та номер запису в Єдиному державному реєстрі юридичних осіб та фізичних осіб-підприємців про включення до Єдиного державного реєстру:
17.12.2001, 09.01.2013, 1 070 176 0000 048625

Згідно з оригіналом
голова парафіяльної ради
священик І.І. Сухоняк

юридичної особи без довіреності, у тому числі підписувати договори, та наявність обмежень щодо представництва від імені юридичної особи або фізичної особи-підприємця:
СУХОНЯК ІВАН ІВАНОВИЧ (БЕЗ ОБМЕЖЕНЬ) - керівник

Прізвище, ім'я та по батькові осіб, які мають право вчиняти юридичні дії від імені юридичної особи без довіреності, у тому числі підписувати договори, та наявність обмежень щодо представництва від імені юридичної особи або фізичної особи-підприємця:
відомості відсутні

Дата та номер запису про взяття на облік, назва та ідентифікаційні коди органів статистики, Міндоходів, Пенсійного фонду України, в яких юридична особа перебуває на обліку:
20.12.2001, ГОЛОВНЕ УПРАВЛІННЯ РЕГІОНАЛЬНОЇ СТАТИСТИКИ, 21680000
21.12.2001, 27292, ДПІ У ПЕЧЕРСЬКОМУ Р-НІ ГУ МІНДОХОДІВ У М.КИЄВІ, 38748591 (дані про взяття на облік як платника податків)
21.12.2001, 04-028581, ДПІ У ПЕЧЕРСЬКОМУ Р-НІ ГУ МІНДОХОДІВ У М.КИЄВІ, 38748591 (дані про взяття на облік як платника єдиного внеску)

Не підлягає постановці на облік в ПЕНСІЙНОМУ ФОНДІ УКРАЇНИ у зв'язку з прийняттям Закону України від 04.07.2013 № 406-VII "Про внесення змін до деяких законодавчих актів України у зв'язку з проведенням адміністративної реформи"

Дані про основний вид економічної діяльності:
94.91 Діяльність релігійних організацій

Дані про реєстраційний номер платника єдиного внеску:
04-028581

Клас професійного ризику виробництва платника єдиного внеску за основним видом його економічної діяльності:
1

Дата та час видачі виписки:
12.01.2015 12:58:05

Внесено до реєстру:
Державний реєстратор МАКСИМЕНКО Л.І.

Сформовано документ:
Державний реєстратор МАКСИМЕНКО Л.І.

ДЕРЖСТАТ
ГОЛОВНЕ УПРАВЛІННЯ СТАТИСТИКИ У М.КИЄВІ
УПРАВЛІННЯ СТАТИСТИКИ У ПЕЧЕРСЬКОМУ РАЙОНІ
вул. Московська, 36, м. Київ, 01015
тел. (044) 254-40-97, E-mail:pecher@ukrpack.net

Реєстраційний номер відомостей _ 27/2-66

ВІДОМОСТІ З ЄДИНОГО ДЕРЖАВНОГО РЕЄСТРУ ПІДПРИЄМСТВ ТА ОРГАНІЗАЦІЙ УКРАЇНИ (ЄДРПОУ)

РЕЛІГІЙНА ГРОМАДА УКРАЇНСЬКОЇ ПРАВОСЛАВНОЇ ЦЕРКВИ ПАРАФІЇ НА ЧЕСТЬ ІКОНИ ПРЕСВЯТОЇ БОГОРОДИЦІ "ПОМІЧНИЦЯ В ПОЛОГАХ" У ПЕЧЕРСЬКОМУ РАЙОНІ М. КИЄВА

Ідентифікаційний код **26089138** Правовий статус суб'єкта ЮРИДИЧНА ОСОБА

Керівник СУХОНЯК ІВАН ІВАНОВИЧ

Телефон 0443600410

Дата первинної реєстрації 17.12.2001

Дата та номер останньої реєстраційної дії 12.01.2015 № 10701070003048625

Місце проведення останньої реєстраційної дії ВІДДІЛ ДЕРЖАВНОЇ РЕЄСТРАЦІЇ ЮРИДИЧНИХ ОСІБ ТА ФІЗИЧНИХ ОСІБ - ПІДПРИЄМЦІВ ПЕЧЕРСЬКОГО РАЙОНУ РЕЄСТРАЦІЙНОЇ СЛУЖБИ ГОЛОВНОГО УПРАВЛІННЯ ЮСТИЦІЇ У МІСТІ КИЄВІ

<u>Класифікаційні дані:</u>

Місцезнаходження за КОАТУУ	8038200000	01042 М.КИЇВ, ПЕЧЕРСЬКИЙ Р-Н, БУЛЬВАР ДРУЖБИ НАРОДІВ, БУДИНОК 21, КВАРТИРА 1
Організаційно-правова форма за КОПФГ	825	РЕЛІГІЙНА ОРГАНІЗАЦІЯ
Інституційний сектор економіки за КІСЕ	S.15	Некомерційні організації, що обслуговують домашні господарства

Згідно з оригіналом
головна парафіяльна
священик І.І. Сухоняк

Види діяльності за КВЕД-2010:

94.91 Діяльність релігійних організацій.

Дата надання відомостей 22.01.2015
Виконавець БОЙКО І.В Телефон 2544097

НАЧАЛЬНИК УПРАВЛІННЯ СТАТИСТИКИ БУЄВА Л.В.

КОАТУУ – Класифікатор об'єктів адміністративно – територіального устрою України
КОПФГ – Класифікація організаційно – правових форм господарювання
КВЕД – Класифікація видів економічної діяльності
КІСЕ – Класифікація інституційних секторів економіки

ЗАТВЕРДЖУЮ
Голова парафіяльної ради
_____ І.І. Сухоняк
(особистий підпис)
«1» вересня 2015 року

ШТАТНИЙ РОЗПИС

Релігійної громади на честь ікони Божої Матері «Помічниця в пологах»

Вводится з 1 вересня 2015 року

№ з/п	Назва структурного підрозділу	Назва посади (професії)	Код за Класифікатором професій	Кількість штатних одиниць	Посадовий оклад
1	Релігійна громада	Настоятель, голова парафіяльної ради	2460	1	1500
	Разом	1	2460	1	1500

РОЗРОБЛЕНО:
Голова парафіяльної ради _____ І.І. Сухоняк
(особистий підпис)

УКРАЇНСЬКА ПРАВОСЛАВНА ЦЕРКВА

Храм на честь ікони Пресвятої Богородиці «Помічниця в пологах»

01042 м. Київ, бульвар Дружби Народів 21,
тел.: +38 096 773-12-41, e-mail: pomichnytsia@gmail.com

Вих. № 024 від «7» 10 2015р.

ЛИСТ-ОБҐРУНТУВАННЯ

надання в орендне користування нежитлового приміщення для розміщення храму на честь ікони Пресвятої Богородиці «Помічниця в пологах»

З метою облаштування храму на честь ікони Пресвятої Богородиці «Помічниця в пологах», Релігійна громада Української Православної Церкви та парафії на честі ікони Пресвятої Богородиці «Помічниця в пологах» просить розглянути питання щодо надання в орендне користування нежилого приміщення загальною площею 41 кв.м. за адресою: м. Київ, вул. Арсенальна, 5, Київський міський пологовий будинок №1, для потреб релігійної громади на честь ікони Пресвятої Богородиці «Помічниця в пологах»

Громада має на меті:

1. Відродження благочинної християнської традиції створення лікарняних храмів.
2. Задоволення духовно-релігійних потреб вагітних жінок, породіль та співробітників пологового будинку: проведення подячних перед- та післяпологових молебнів, здійснення Таїнств Євхаристії, Хрещення, Соборовання та ін.
3. Поширення справи милосердя та доброчинності для нужденних вагітних жінок та породіль.

08/231-1304/пр
11.03.2016
№ 6

КИЇВСЬКА МІСЬКА РАДА

І СЕСІЯ VIII СКЛИКАННЯ

РІШЕННЯ

_____№_____

ПРОЕКТ

Про обмеження руху транспортних засобів на території Голосіївського парку культури та відпочинку імені М. Рильського

Керуючись статтями 26, 33 Закону України «Про місцеве самоврядування», статтею 6 Закону України «Про дорожній рух», статтями 20, 21 Закону України «Про природно-заповідний фонд», з метою збереження екологічного балансу території, упорядкування безконтрольного заїзду транспортних засобів на територію зеленої зони, Київська міська рада

ВИРІШИЛА:

1. Обмежити рух автотранспортних засобів без відповідних перепусток на території Голосіївського парку культури та відпочинку ім. М. Рильського.

2. Дозволити з 7-00 до 10-00 години ранку та з 19-00 до 21-00 години вечора, а у вихідні дні (субота та неділя) з 7-00 до 10-00 години ранку проїзд автотранспортних засобів (вага яких не перевищує 3,5 тонни) до підприємств, установ, організацій, що надають на території Голосіївського парку культури та відпочинку імені М. Рильського послуги з обслуговування населення (у сфері торгівлі, громадського харчування, побутового обслуговування, транспорту та зв'язку тощо) за наявності перепусток.

3. Дозволити в'їзд та виїзд автотранспорту комунальних (спеціалізованих) підприємств та установ Київської міської ради, органів МНС, МВС, прокуратури, аварійно-рятувальних служб, служб інкасації, швидкої допомоги на територію Голосіївського парку культури та відпочинку імені М. Рильського без обмежень для виконання покладених на них обов'язків та повноважень відповідно до чинного законодавства України.

4. Затвердити Порядок видачі перепусток для проїзду автотранспортних засобів на територію Голосіївського парку культури та відпочинку імені М. Рильського та зразок перепустки для проїзду автотранспортних засобів на

територію Голосіївського парку культури та відпочинку імені М. Рильського згідно з додатками 1 та 2 до даного рішення.

5. Надати право підпису перепусток для проїзду автотранспортних засобів керівнику комунального підприємства по утриманню зелених насаджень Голосіївського району міста Києва.

6. Рекомендувати начальнику відділу ДАІ з обслуговування Голосіївського району ГУМВС України в місті Києві розробити схеми щодо встановлення на місцях в'їзду на територію Голосіївського парку культури та відпочинку імені М. Рильського знаків «Рух заборонено» та організувати контроль за виконанням водіями вимог Правил дорожнього руху.

7. Департаменту суспільних комунікацій виконавчого органу Київської міської ради (Київської міської державної адміністрації) через комунальні засоби масової інформації довести до відома населення дане рішення.

8. Оприлюднити рішення у газеті «Хрещатик».

9. Контроль за виконанням даного рішення покласти на постійну комісію Київської міської ради з питань транспорту та зв'язку, на постійну комісію Київської міської ради з питань екологічної політики, на постійну комісію Київської міської ради з питань культури та туризму, на постійну комісію Київради з питань торгівлі, підприємництва та регуляторної політики.

Київський міський голова **В. Кличко**

Додаток 1 до рішення
Київської міської ради
№ _____ від _____

Порядок видачі перепусток для проїзду автотранспортних засобів на територію Голосіївського парку культури та відпочинку імені М. Рильського

1. Цей Порядок визначає єдину процедуру видачі перепусток суб'єктам господарювання та фізичним особам для проїзду автотранспортних засобів на територію Голосіївського парку культури та відпочинку імені М. Рильського (надалі – Парк).

2. Видача перепусток для проїзду автотранспортних засобів на територію Парку здійснюється уповноваженими посадовими особами комунального підприємства по утриманню зелених насаджень Голосіївського району м. Києва із затвердженими графіками роботи для видачі перепусток.

3. Для оформлення перепустки для проїзду автотранспортних засобів власники (користувачі) приміщень або земельних ділянок, оточених територією Парку, звертаються із заявою довільної форми на ім'я керівника комунального підприємства по утриманню зелених насаджень Голосіївського району м. Києва щодо отримання перепустки для проїзду автотранспортних засобів, до якої додають:

1) копії документів, що посвідчують право власності (користування) на земельну ділянку або нерухоме майно, оточені територію Парку;

2) копії документів, що підтверджують необхідність проїзду автотранспортних засобів (договори обслуговування території, тощо);

3) відомості про номерні знаки транспортного засобу, що в'їжджатиме на територію Парку.

4. Перепустка для проїзду автотранспортних засобів на об'єкти видається комунальним підприємством по утриманню зелених насаджень Голосіївського району м. Києва заявнику на бланку підприємства протягом трьох робочих днів з дня подачі передбачених Порядком документів.

5. Перепустка для проїзду транспортних засобів не надається за умов:

1) подання неповного пакету документів, визначених пунктом 3 цього Порядку;

2) подання недостовірних відомостей, зазначених у пункті 3 цього Порядку.

6. Перепустка для проїзду транспортних засобів на територію Парку видається на безоплатній основі.

7. Строк дії перепустки для проїзду автотранспортних засобів на територію Парку не повинен перевищувати один рік.

Київський міський голова **В. Кличко**

ПОДАННЯ

Депутат Київради П. Антоненко

ПОГОДЖЕНО:

Голова постійної комісії Київради
з питань транспорту, зв'язку та
та реклами О. Окопний

Секретар постійної комісії Київради
з питань транспорту, зв'язку та
та реклами А. Задерейко

Голова постійної комісії Київради
з питань екологічної політики К. Яловий

Секретар постійної комісії Київради
з питань екологічної політики О. Новіков

Голова постійної комісії Київради
з питань культури, туризму та
інформаційної політики В. Муха

Секретар постійної комісії Київради
з питань культури, туризму та
інформаційної політики О. Поживанов

Голова постійної комісії Київради
з питань торгівлі, підприємництва та
регуляторної політики О. Бродський

Секретар постійної комісії Київради
з питань торгівлі, підприємництва та
регуляторної політики О. Овраменко

Начальник управління правового
забезпечення діяльності Київради В. Слончак

АНАЛІЗ РЕГУЛЯТОРНОГО ВПЛИВУ
проекту рішення Київради
«Про обмеження руху транспортних засобів на території Голосіївського парку культури та відпочинку імені М. Рильського»

1. Визначення проблеми, яку передбачається розв'язати шляхом державного регулювання.

Підготовка проекту рішення щодо обмеження руху транспортних засобів на території Голосіївського парку культури та відпочинку імені М. Рильського зумовлена щорічним збільшенням антропогенного навантаження на озеленену територію загального користування транспортними засобами. У зв'язку з значними масштабами приватизації приміщень комунального підприємства «Голосіївський парк культури та відпочинку імені М. Рильського» у 2000-их роках, а також хаотичний процес реконструкції цих приміщень, який часто супроводжувався грубими порушеннями містобудівного законодавства, на території парку, що входить до складу Національного природного парку «Голосіївський», виникла значна кількість закладів громадського харчування, інших нежитлових приміщень. Їх власники організували паркувальні місця, заїзди (подекуди кілометрової довжини), рух якими здійснюється територією Голосіївського парку культури та відпочинку імені М. Рильського.

З огляду на вищеозначене, з метою врегулювання дорожнього руху на території об'єкту природно-заповідного фонду, упорядкування процедури надання дозволів на рух транспортних засобів об'єктом природно-заповідного фонду, збереження території, охорони зелених насаджень, реалізації конституційного права мешканців на безпечне для життя навколишнє природне середовище, політичною партією Всеукраїнське об'єднання «Свобода» були розроблені механізми обмеження хаотичного руху транспортних засобів на території Голосіївського парку культури та відпочинку імені М. Рильського. Запропонований проект рішення Київради є важливим пунктом реалізації даної ініціативи.

Таким чином, виникає необхідність прийняття рішення міською радою, яке сприятиме врегулюванню дорожнього руху на території об'єкту природно-заповідного фонду, упорядкуванню процедури надання дозволів на рух транспортних засобів об'єктом природно-заповідного фонду, збереження території, охорони зелених насаджень, реалізації конституційного права мешканців на безпечне для життя навколишнє природне середовище.

Наразі ж на території м. Києва відсутній нормативний документ, який би врегульовував вищеозначену проблематику.

2. Визначення цілей регулювання:

- врегулювання дорожнього руху на території об'єкту природно-заповідного фонду – Голосіївського парку культури та відпочинку ім. М. Рильського;
- упорядкування процедури надання дозволів на рух транспортних засобів об'єктом природно-заповідного фонду - Голосіївським парком культури та відпочинку ім. М. Рильського;

- збереження території Голосіївського парку культури та відпочинку ім. М. Рильського;
- охорони зелених насаджень Голосіївського парку культури та відпочинку ім. М. Рильського.

3. Визначення та оцінка всіх прийнятих альтернативних способів досягнення зазначених цілей, наведення аргументів щодо переваги обраного способу.

Альтернативою запропонованого проекту регуляторного акту є:

1. Збереження існуючого стану. Таке вирішення питання є неприйнятим, адже означені вище цілі регулювання потребують нагального вирішення.

2. Повна заборона дорожнього руху на території Голосіївського парку культури та відпочинку ім. М. Рильського не є можливою, оскільки зумовить очевидні труднощі в здійсненні обслуговування території комунальним підприємством з утримання зелених насаджень Голосіївського району, дирекції Національного природного парку «Голосіївський», суб'єктами господарювання, що надають послуги у сфері вивозу сміття, тощо.

3. Очікування прийняття нормативно-правових актів на загальнодержавному рівні. Такий підхід є нераціональним, оскільки наразі на загальнодержавному рівні не зареєстровано законопроектів, що регулювали б дане питання. Водночас, озвучене питання належить до компетенції Київради, що зумовлює можливість його вирішення на місцевому рівні.

Враховуючи те, що вищезгадані альтернативи не приведуть до досягнення зазначених цілей, запропонований проект регуляторного акту є найбільш ефективним.

4. Механізм, який пропонується застосовувати для розв'язання даної проблеми.

Проектом означеного регуляторного акта передбачено один із методів врегулювання дорожнього руху на території об'єкту природно-заповідного фонду – Голосіївського парку культури та відпочинку ім. М. Рильського, запропонований варіант упорядкування процедури надання дозволів на рух транспортних засобів об'єктом природно-заповідного фонду.

5. Визначення очікуваних результатів прийняття акта.

Прийняття регуляторного акта забезпечить права і законні інтереси територіальної громади міста Києва шляхом зменшення антропогенного впливу на територію Голосіївського парку культури та відпочинку ім. М. Рильського, збереження та охорони зелених насаджень об'єкту природно-заповідного фонду.

Повідомлення про оприлюднення

Відповідно до статей 9, 13 Закону України «Про засади державної регуляторної політики у сфері господарської діяльності», з метою одержання зауважень і пропозицій від фізичних та юридичних осіб, їх об'єднань, повідомляю про оприлюднення проекту регуляторного акту – рішення Київської міської ради «Про обмеження руху транспортних засобів на території Голосіївського парку культури та відпочинку імені М. Рильського».

Розробником регуляторного акту є депутати Київської міської ради фракції «Всеукраїнське об'єднання «Свобода» П. Д. Антоненко, Б. М. Бенюк та Д. В. Попов.

Проект рішення розміщений в мережі Інтернет за адресою: http://kievcity.gov.ua (в розділ: «Адміністрація», підрозділі «Регуляторна діяльність», «Оприлюднення проектів регуляторних актів»).

Даний проект рішення підготовлений з метою врегулювання дорожнього руху на території об'єкту природно-заповідного фонду – Голосіївського парку культури та відпочинку ім. М. Рильського, упорядкування процедури надання дозволів на рух транспортних засобів об'єктом природно-заповідного фонду, збереження території, охорони зелених насаджень, реалізації конституційного права мешканців на безпечне для життя навколишнє природне середовище.

Зауваження та пропозиції приймаються протягом одного місяця з дня офіційного опублікування цього проекту у письмовому вигляді за адресами:

Поштова адреса: 01044, м. Київ, вул. Хрещатик, 36, депутатська фракція Всеукраїнське об'єднання "Свобода" у Київській міській раді.

Аналіз вигод і втрат

	Вигоди	Втрати
Орган місцевого самоврядування	Збереження та охорона зелених насаджень об'єкту природно-заповідного фонду	Витрати на оприлюднення регуляторного акта
Населення міста	Зменшення антропогенного впливу на територію Голосіївського парку культури та відпочинку ім. М. Рильського, збереження та охорона зелених насаджень об'єкту природно-заповідного фонду	Не потребують матеріальних витрат
Суб'єкт підприємницької діяльності	Підвищення соціальної відповідальності бізнесу перед суспільством, екологізація	Обмеження заїзду транспорту до території закладів громадського харчування, необхідність проходження безоплатної процедури одержання дозволів на рух транспортних засобів

6. Обґрунтування запропонованого строку дії регуляторного акта

Регуляторний акт набере чинності з моменту прийняття рішення Київрадою.

Строк дії регуляторного акта необмежений, але залежить від прийняття відповідного рішення на законодавчому рівні або зміни у чинному законодавстві.

7. Визначення показників результативності акта

У разі впровадження регуляторного акта будуть досліджуватись і визначатися такі показники:

1. Результати комплексної екологічної експертизи стану Національного природного парку «Голосіївський» та Голосіївського парку культури та відпочинку ім. М. Рильського як його частини.
2. Кількість скарг мешканців на засилля транспортних засобів на території Голосіївського парку культури та відпочинку ім. М. Рильського.

8. Заходи, за допомогою яких буде здійснюватися відстеження результативності акта

Базове відстеження результативності регуляторного акта буде здійснюватися до прийняття даного рішення, повторне через один рік дії рішення, періодичне відстеження – через кожні 3 роки.

Депутат Київської міської ради **П. Д. Антоненко**

ПОЯСНЮВАЛЬНА ЗАПИСКА

до проекту рішення Київської міської ради

«Про обмеження руху транспортних засобів на території Голосіївського парку культури та відпочинку імені М. Рильського»

1. Обґрунтування необхідності прийняття рішення

Проект рішення щодо обмеження руху транспортних засобів на території Голосіївського парку культури та відпочинку імені М. Рильського безпосередньо зумовлений щорічним збільшенням антропогенного навантаження на озеленену територію загального користування транспортними засобами. У зв'язку з значним розмахом приватизації приміщень комунального підприємства «Голосіївський парк культури та відпочинку імені М. Рильського» у 2000-их роках, а також хаотичний процес реконструкції цих приміщень, який часто супроводжувався грубими порушеннями містобудівного законодавства, на території парку, що входить до складу Національного природного парку «Голосіївський», виникла значна кількість закладів громадського харчування, інших нежитлових приміщень. Їх власники на території парку організували паркувальні місця, заїзди (подекуди кілометрової довжини), рух якими здійснюється територією Голосіївського парку культури та відпочинку імені М. Рильського.

З огляду на вищеозначене, з метою врегулювання дорожнього руху на території об'єкту природно-заповідного фонду, упорядкування процедури надання дозволів на рух транспортних засобів об'єктом природно-заповідного фонду, збереження території, охорони зелених насаджень, реалізації конституційного права мешканців на безпечне для життя навколишнє природне середовище, політичною партією Всеукраїнське об'єднання «Свобода» були розроблені механізми обмеження хаотичного руху транспортних засобів на території Голосіївського парку культури та відпочинку імені М. Рильського. Запропонований проект рішення Київради є важливим пунктом реалізації даної ініціативи.

2. Мета та завдання прийняття рішення.

Проект рішення щодо обмеження руху транспортних засобів на території Голосіївського парку культури та відпочинку імені М. Рильського створений з метою врегулювання дорожнього руху на території об'єкту природно-заповідного фонду, упорядкування процедури надання дозволів на рух транспортних засобів об'єктом природно-заповідного фонду, збереження території, охорони зелених насаджень, реалізації конституційного права мешканців на безпечне для життя навколишнє природне середовище.

Додаток 2 до рішення
Київської міської ради
№ _____ від _____

ПЕРЕПУСТКА № ___

Видана _____
(найменування заявника)

Для проїзду на територію _____
(назва та адреса об'єкту)

транспортного засобу _____.
(державний номер, серія і марка)

Найменування організації, яка є власником транспортного засобу:
_____

Видав перепустку _____
(уповноважена посадова особа)

Перепустка дійсна до «____» _____20___ року

Дата видачі перепустки «____» _____20___ року

Начальник комунального підприємства
по утриманню зелених насаджень
Голосіївського району м. Києва _____
(підпис,прізвище, ініціали)

МП

Київський міський голова **В. Кличко**

3. Загальна характеристика та основні положення проекту рішення.

Проект рішення передбачає:

1. обмеження руху автотранспортних засобів без відповідних перепусток на території Голосіївського парку культури та відпочинку ім. М. Рильського;
2. надання дозволу з 7-00 до 10-00 години ранку та з 19-00 до 21-00 години вечора, а у вихідні дні (субота та неділя) з 7-00 до 10-00 години ранку на проїзд автотранспортних засобів (вага яких не перевищує 3,5 тонни) до підприємств, установ, організацій, що надають на території Голосіївського парку культури та відпочинку імені М. Рильського послуги з обслуговування населення (у сфері торгівлі, громадського харчування, побутового обслуговування, транспорту та зв'язку тощо) за наявності перепусток;
3. надання дозволу на в'їзд та виїзд автотранспорту комунальних (спеціалізованих) підприємств та установ Київської міської ради, органів МНС, МВС, прокуратури, аварійно-рятувальних служб, служб інкасації, швидкої допомоги на територію Голосіївського парку культури та відпочинку імені М. Рильського без обмежень для виконання покладених на них обов'язків та повноважень відповідно до чинного законодавства України;
4. затвердження Порядку видачі перепусток для проїзду автотранспортних засобів на територію Голосіївського парку культури та відпочинку імені М. Рильського та зразок перепустки для проїзду автотранспортних засобів на територію Голосіївського парку культури та відпочинку імені М. Рильського згідно з додатками 1 та 2 до даного рішення;
5. надання права підпису перепусток для проїзду автотранспортних засобів керівнику комунального підприємства по утриманню зелених насаджень Голосіївського району міста Києва;
6. рекомендацію начальнику відділу ДАІ з обслуговування Голосіївського району ГУМВС України в місті Києві розробити схеми щодо встановлення на місцях в'їзду на територію Голосіївського парку культури та відпочинку імені М. Рильського знаків «Рух заборонено» та організувати контроль за виконанням водіями вимог Правил дорожнього руху;
7. покладення контролю за виконанням рішення на постійну комісію Київради з питань транспорту, зв'язку та реклами, на постійну комісію Київради з питань екологічної політики, постійну комісію Київради з питань культури, туризму та інформаційної політики.

4. Стан нормативно-правової бази у даній сфері правового регулювання

Статті 26, 33 Закону України «Про місцеве самоврядування», стаття 6 Закону України «Про дорожній рух», статті 20, 21 Закону України «Про природно-заповідний фонд».

5. Фінансово-економічне обґрунтування.

Виконання даного рішення не потребує використання коштів місцевого бюджету міста Києва.

6. Прогноз соціально-економічних та інших наслідків прийняття рішення.

Прийняття даного рішення забезпечить збереження території, охорону зелених насаджень, реалізацію конституційного права мешканців на безпечне для життя навколишнє природне середовище.

Доповідач

Депутат Київської міської ради VIII скликання фракції «Всеукраїнське об'єднання «Свобода» Прохор Дмитрович Антоненко

Депутат Київської міської ради **Прохор Антоненко**

08/231- 1304/ПР
11.03.2016

ДЕПУТАТ

КИЇВСЬКОЇ МІСЬКОЇ РАДИ VIII СКЛИКАННЯ

"10" березня 2016 р. № 08/279/001-054

Заступнику Київського міського голови -
Секретарю Київської міської ради
Прокопіву В. В.

Шановний Володимире Володимировичу!

Згідно з Регламентом Київської міської ради, прошу Вас дати доручення розглянути проект рішення «Про обмеження руху транспортних засобів на території Голосіївського парку культури та відпочинку імені М. Рильського» на засіданні постійної комісії Київради з питань транспорту, зв'язку та реклами, постійної комісії Київради з питань екологічної політики, постійної комісії Київради з питань культури, туризму та інформаційної політики, постійної комісії Київради з питань торгівлі, підприємництва та регуляторної політики.

Додатки:

1. Проект рішення «Про обмеження руху транспортних засобів на території Голосіївського парку культури та відпочинку імені М. Рильського». (2 арк.)
2. Додаток 1 до проекту рішення. (1 арк.)
3. Додаток 2 до проекту рішення. (1 арк.)
4. Пояснювальна записка до проекту рішення. (3 арк.)
5. Аналіз регуляторного впливу. (3 арк.)
6. Повідомлення про оприлюднення. (1 арк.)
7. Матеріали до проекту рішення. (1 арк.)
8. Електронна версія зазначених документів.

Депутат Київської міської ради **П. Д. Антоненко**

Заступник міського голови – секретар Київської міської ради

Окопному О.Ю.
Яловому К.В.
Мусі В.В.
Бродському О.Ю.
Слончаку В.В.

Прошу розглянути проект рішення від 11.03.2016 №08/231-1304/ПР в установленому порядку.

Дутці Л.Я.

Для контролю за проходженням та тиражування.

Юнаковій С.М.
Лазор Л.В.

В.ПРОКОПІВ

"11" березня 2016 року
№ 08/231-1304/ПР

N 7

08/231-1415/ПР
22.03.2016

КИЇВСЬКА МІСЬКА РАДА

І СЕСІЯ VIII СКЛИКАННЯ

РІШЕННЯ

_____№_____

ПРОЕКТ

Про перейменування вулиці, проспекту, площі та мосту у місті Києві

Відповідно до пункту 41 частини першої статті 26, пункту 1 статті 37, пункту 1 частини першої статті 59 Закону України «Про місцеве самоврядування в Україні», Закону України «Про присвоєння юридичним особам та об'єктам міського підпорядкування імен (псевдонімів) фізичних осіб, ювілейних та святкових дат, назв і дат історичних подій», рішення Київської міської ради від 13.11.2013 року № 432/9920 «Про затвердження Порядку найменування об'єктів міського підпорядкування, присвоєння юридичним особам та об'єктам міського підпорядкування імен (псевдонімів) фізичних осіб, ювілейних та святкових дат, назв і дат історичних подій у місті Києві», враховуючи протоколи засідань комісії з питань найменувань від 31 серпня 2015 року № 5, від 27 січня 2016 року № 1 та від 03 лютого 2016 року № 2, а також з метою збереження історичного спадку територіальної громади міста Києва, Київська міська рада:

ВИРІШИЛА:

1. Перейменувати вулицю, проспект та площу у місті Києві згідно з додатком 1.

2. Перейменувати Московський міст у місті Києві на міст імені Георгія Фукса.

3. Виконавчому органу Київської міської ради (Київській міській державній адміністрації) здійснити організаційно-правові заходи щодо виконання пунктів 1-2 цього рішення.

4. Внести зміни до офіційного довідника «Вулиці міста Києва», затвердженого рішенням Київської міської ради від 22 січня 2015 року № 34/899 «Про затвердження офіційного довідника "Вулиці міста Києва"», відповідно до пункту 1 цього рішення.

5. Департаменту містобудування та архітектури виконавчого органу Київської міської ради (Київської міської державної адміністрації) врахувати в Реєстрі вулиць та інших поіменованих об'єктів у місті Києві положення пунктів 1-2 цього рішення.

6. Це рішення Київської міської ради офіційно оприлюднити в газеті Київської міської ради "Хрещатик".

7. Контроль за виконанням цього рішення покласти на постійну комісію Київської міської ради з питань місцевого самоврядування, регіональних та міжнародних зв'язків.

Київський міський голова В. Кличко

ПОДАННЯ:

Київський міський голова В.Кличко

ПОГОДЖЕНО:

Директор Департаменту суспільних комунікацій виконавчого органу Київської міської ради (Київської міської держаної адміністрації) М.Хонда

Керівник апарату виконавчого органу Київської міської ради (Київської міської державної адміністрації), співголова комісії з питань найменувань В.Бондаренко

Постійна комісія Київської міської ради з питань місцевого самоврядування, регіональних та міжнародних зв'язків:

голова постійної комісії О. Березніков

секретар постійної комісії Т.Криворучко

Постійна комісія Київської міської ради з питань культури, туризму та інформаційної політики:

голова постійної комісії В.Муха

секретар постійної комісії О.Поживанов

Начальник управління правового забезпечення діяльності Київської міської ради В. Слончак

Додаток 1
до рішення Київської міської ради
_____ № _____

Перелік
вулиці, проспекту та площі, які перейменовуються у місті Києві

№ п/п	Стара назва	Нова назва	Розташування	Район
1.	Вулиця Лумумби Патриса	Вулиця Іоанна Павла II	від вулиці Барбюса Анрі до бульвару Дружби Народів	Печерський
2.	Проспект Возз'єднання	Проспект Соборності	від мосту ім. Є. О. Патона до Дарницької площі	Дніпровський
3.	Площа Московська	Площа Деміївська	Між проспектом Голосіївським, проспектом Лобановського Валерія, вулицею Ізюмською, вулицею Грінченка Миколи, провулком Лужевського Руслана, проспектом Науки	Голосіївський

Київський міський голова В.Кличко