КИЇВСЬКА МІСЬКА РАДА

VIII СКЛИКАННЯ

постійна комісія з питань торгівлі, підприємництва та регуляторної політики

01044, м. Київ, вул. Хрещатик, 36 к..1021 *тел.:(044)202-70-09, 202-73-11, факс:202-70-53*

Проект

*Хрещатик, **36, 11 поверх,***
кімн. 1113 (зала засідань)
02 .03.2016 (середа) о 14:00 год.

Порядок денний
засідання постійної комісії Київради з питань торгівлі, підприємництва та регуляторної політики

1. Про розгляд проекту рішення Київської міської ради «Про надання дозволу на розроблення проекту землеустрою щодо відведення земельної ділянки ТОВАРИСТВУ З ОБМЕЖЕНОЮ ВІДПОВІДАЛЬНІСТЮ «ЦЕНТР БРОК КОНСАЛТИНГ» на просп. Микола Бажана, 1п, 1о у Дарницькому районі м. Києва для експлуатації та обслуговування торгівельних та складських будівель та приміщень».
Доповідач: Директор Департаменту земельних ресурсів – Поліщук Олексій Григорович

2. Про розгляд концепції реформування та розвитку КП «Печерськсервіс».
Доповідач: Директор КП «Печерськсервіс» - Берестовий Віктор Іванович.

3. Про розгляд концепції реформування та розвитку КП «Житній ринок».
Доповідач: В.о. генерального директора КП «Житній ринок» - Дзюбанний Сергій Володимирович.

4. Про розгляд пояснювальної записки про хід виконання Комплексної Київської міської цільової програми сприяння розвитку підприємництва, промисловості та споживчого ринку на 2015 – 2018 роки .
Доповідач: Директор Департаменту промисловості та розвитку підприємництва - Кузьменко Максим Андрійович

5. Про розгляд питання щодо організації проведення фестивалів у м. Києві у весняно-літній період КП «Плесо»
Доповідач: Директор КП «Плесо»

6. Різне.

Голова постійної комісії **О.Бродський**

1

КИЇВСЬКА МІСЬКА РАДА

VIII СКЛИКАННЯ

ПОСТІЙНА КОМІСІЯ З ПИТАНЬ МІСТОБУДУВАННЯ, АРХІТЕКТУРИ ТА ЗЕМЛЕКОРИСТУВАННЯ

01044, м. Київ, вул. Хрещатик, 36, к. 1007 *тел./факс (044) 202-73-09*

19.02.2016 № 08/281-530

Голові постійної комісії
Київської міської ради з питань торгівлі, підприємництва та регуляторної політики
Бродському О.Я.

Шановний Олександре Яковичу!

Відповідно до витягу з протоколу № 4 засідання постійної комісії Київради з питань містобудування, архітектури та землекористування від 16.02.2016 №08/281-121к направляємо Вам для розгляду на засіданні постійної комісії Київської міської ради з питань торгівлі, підприємництва та регуляторної політики матеріали справи клопотання К-26069 з відповідними матеріалами.

З повагою

Голова комісії О. Міщенко

08/231-828/пр
10.02.2016

КИЇВСЬКА МІСЬКА РАДА

І сесія VIII скликання

РІШЕННЯ

_____№_____

Про надання дозволу на розроблення проекту землеустрою щодо відведення земельної ділянки ТОВАРИСТВУ З ОБМЕЖЕНОЮ ВІДПОВІДАЛЬНІСТЮ "ЦЕНТР БРОК КОНСАЛТИНГ" на просп. Миколи Бажана, 1п, 1о у Дарницькому районі м. Києва для експлуатації та обслуговування торгівельних та складських будівель та приміщень

Київська міська рада
Департамент земельних ресурсів
Код земельної ділянки:
90:310:029

Проект рішення (екз.1)
ПР-8815
від 10.02.2016 до справи
К-26069

2 347008 088158

Розглянувши клопотання про надання дозволу на розроблення проекту землеустрою щодо відведення земельної ділянки ТОВАРИСТВУ З ОБМЕЖЕНОЮ ВІДПОВІДАЛЬНІСТЮ "ЦЕНТР БРОК КОНСАЛТИНГ" на просп. Миколи Бажана, 1п, 1о у Дарницькому районі м. Києва та додані документи, керуючись статтями 9, 83, 123, 124 Земельного кодексу України, Законом України „Про внесення змін до деяких законодавчих актів України щодо розмежування земель державної та комунальної власності", пунктом 34 частини 1 статті 26 Закону України „Про місцеве самоврядування в Україні", Київська міська рада

ВИРІШИЛА:

1. Надати дозвіл на розроблення проекту землеустрою щодо відведення земельної ділянки ТОВАРИСТВУ З ОБМЕЖЕНОЮ ВІДПОВІДАЛЬНІСТЮ "ЦЕНТР БРОК КОНСАЛТИНГ" на просп. Миколи Бажана, 1п, 1о у Дарницькому районі м. Києва орієнтовною площею 0,59 га (земельна ділянка комунальної власності територіальної громади міста Києва) в оренду на 10 років для експлуатації та обслуговування торгівельних та складських будівель та приміщень згідно з план-схемою (додаток до рішення) (К-26069).

2. Контроль за виконанням цього рішення покласти на постійну комісію Київської міської ради з питань містобудування, архітектури та землекористування.

Київський міський голова В.Кличко

ПОДАННЯ:

Директор Департаменту
земельних ресурсів
виконавчого органу Київської міської ради
(Київської міської державної адміністрації) О. Поліщук

Начальник управління аналітично-правової
роботи Департаменту земельних ресурсів
виконавчого органу Київської міської ради
(Київської міської державної адміністрації) А. Гавриш

ПОГОДЖЕНО:

Постійна комісія Київської міської
ради з питань містобудування, архітектури
та землекористування

Голова О. Міщенко

Секретар І. Картавий

Начальник управління
правового забезпечення діяльності
Київської міської ради В. Державін

ПОЯСНЮВАЛЬНА ЗАПИСКА

№ ПЗ-15904 від 08.02.2016

до проекту рішення Київської міської ради:

Про надання дозволу на розроблення проекту землеустрою щодо відведення земельної ділянки ТОВАРИСТВУ З ОБМЕЖЕНОЮ ВІДПОВІДАЛЬНІСТЮ "ЦЕНТР БРОК КОНСАЛТИНГ" на просп. Миколи Бажана, 1п, 1о у Дарницькому районі м. Києва для експлуатації та обслуговування торгівельних та складських будівель та приміщень

До справи
№ К-26069
2 347011 559041

1. Юридична особа:

Назва	***ТОВАРИСТВО З ОБМЕЖЕНОЮ ВІДПОВІДАЛЬНІСТЮ "ЦЕНТР БРОК КОНСАЛТИНГ"***
Клопотання	***від 18.01.2016 № К-26069***

Відомості про земельну ділянку (кадастровий № 8000000000:90:310:0029к)

Місце розташування (адреса)	***м. Київ, р-н Дарницький, просп. Миколи Бажана, 1п, 1о***
Площа	***0,59 га***
Вид та термін користування	***оренда на 10 років***
Цільове призначення	***для експлуатації та обслуговування торгівельних та складських будівель та приміщень***

3. Обґрунтування прийняття рішення

На клопотання зацікавленої особи відповідно до ст. 9, 123, 124 Земельного кодексу України Департаментом земельних ресурсів виконавчого органу Київської міської ради (Київської міської державної адміністрації) розроблено проект рішення Київської міської ради.

4. Мета прийняття рішення.

Метою прийняття рішення є забезпечення реалізації встановленого Земельним кодексом України права особи на оформлення права користування (власності) на землю.

5. Особливі характеристики ділянки.

Наявність будівель і споруд на ділянці:

Забудована , нежитлові приміщення (в літ. Е) площею 106, кв.м.; (в літ. 1 Е) площею 27,8 кв.м.; (в літ. 1 Б) площею 153 кв.м.; (в літ. Б) площею 331,30 кв.м.; (в літ. В) площею 2268, 40 кв.м.; (в літ. А) площею 694 кв.м. які перебувають у приватній власності ТОВ "ЦЕНТР БРОК КОНСАЛТИНГ" на підставі договорів купівлі-продажу нежитлових приміщень від 01.12.2015 № № 3, 7, 11, 15, 20. Витяги з Державного реєстру речових прав на нерухоме майно про реєстрацію права власності від 01.12.2015 №№ 48834078; 48832270; 48835010; 48830326; 48835784.

Інші особливості:

6. Стан нормативно-правової бази у даній сфері правового регулювання.

Загальні засади та порядок отримання дозволу на розроблення документації із землеустрою визначено ст. 9, 123, 124 Земельного кодексу України.

7. Фінансово-економічне обґрунтування.

Реалізація рішення не потребує додаткових витрат міського бюджету.

8. Прогноз соціально-економічних та інших наслідків прийняття рішення.

Наслідками прийняття розробленого проекту рішення стане:

- реалізація зацікавленою особою своїх прав щодо використання земельної ділянки;

Доповідач: директор департаменту земельних ресурсів Поліщук О.Г.

Директор Департаменту
земельних ресурсів **Поліщук О.Г.**

Заступник міського голови –
секретар Київської міської ради

Міщенку О.Г.
Державіну В.В.

Прошу розглянути проект рішення від 10.02.2016 №08/231-828/ПР в установленому порядку.

Дутці Л.Я.

Для контролю за проходженням та тиражування.

В.ПРОКОПІВ

"10" лютого 2016 року
№ 08/231-828/ПР

08/231-828/ПР
10.02.2016

ВИКОНАВЧИЙ ОРГАН КИЇВСЬКОЇ МІСЬКОЇ РАДИ
(КИЇВСЬКА МІСЬКА ДЕРЖАВНА АДМІНІСТРАЦІЯ)

ДЕПАРТАМЕНТ ЗЕМЕЛЬНИХ РЕСУРСІВ

вул. Хрещатик, 32-а, м. Київ, 01601, тел. (044) 279-58-72, ф. (044) 288-07-57,
КБУ" Контактний центр міста Києва"(044) 15-51, E-mail: dep@kievzem.kiev.ua Код ЄДРПОУ 26199097

10.02.2016 № 057052-2418
на № _____від

Заступнику міського голови –
секретарю Київради
В.ПРОКОПІВУ

Шановний Володимире Володимировичу!

Департамент земельних ресурсів виконавчого органу Київської міської ради (Київської міської державної адміністрації) підготував проект рішення Київської міської ради „Про надання дозволу на розроблення проекту землеустрою щодо відведення земельної ділянки ТОВАРИСТВУ З ОБМЕЖЕНОЮ ВІДПОВІДАЛЬНІСТЮ «ЦЕНТР БРОК КОНСАЛТИНГ» на просп. Миколи Бажана, 1п, 1о у Дарницькому районі м. Києва для експлуатації та обслуговування торгівельних та складських будівель та приміщень" (справа К-26069) та направляє для подальшого розгляду у відповідних комісіях Київської міської ради, відповідно до регламенту Київської міської ради, затвердженого рішенням Київради від 12.11.2014 № 351/351

З повагою
Директор департаменту О.Поліщук

КИЇВСЬКА МІСЬКА РАДА

VIII СКЛИКАННЯ

ПОСТІЙНА КОМІСІЯ З ПИТАНЬ МІСТОБУДУВАННЯ, АРХІТЕКТУРИ ТА ЗЕМЛЕКОРИСТУВАННЯ

01044, м. Київ, вул. Хрещатик, 36, к. 1007 *тел./факс (044) 202-73-09*

№ 08/281-121

Витяг з протоколу № 4
засідання постійної комісії Київської міської ради з питань
містобудування, архітектури та землекористування
від 16.02.2016

8.2.2. СЛУХАЛИ: **Справа-клопотання К-26069**
«Про надання дозволу на розроблення проекту землеустрою щодо відведення земельної ділянки ТОВАРИСТВУ З ОБМЕЖЕНОЮ ВІДПОВІДАЛЬНІСТЮ «ЦЕНТР БРОК КОНСТАЛТИНГ» на просп. Миколи Бажана, 1п, 1о у Дарницькому районі м. Києва для експлуатації та обслуговування торгівельних та складських будівель та приміщень». *(ПР-8815 від 10.02.2016)*

Земельна ділянка площею 0,59 га, в оренду на 10 років.

УХВАЛИЛИ: ***1. Підтримати*** проект рішення «Про надання дозволу на розроблення проекту землеустрою щодо відведення земельної ділянки ТОВАРИСТВУ З ОБМЕЖЕНОЮ ВІДПОВІДАЛЬНІСТЮ «ЦЕНТР БРОК КОНСТАЛТИНГ» на просп. Миколи Бажана, 1п, 1о у Дарницькому районі м. Києва для експлуатації та обслуговування торгівельних та складських будівель та приміщень».

2. Направити вищезазначений проект рішення разом з матеріалами кадастрової справи К-26069 на розгляд постійної комісії Київської міської ради з питань торгівлі, підприємництва та регуляторної політики.

З протоколом вірно.

Голова комісії **О. Г. Міщенко**

Секретар засідання **І. Л. Картавий**

Справа **К-26069**

Код земельної ділянки: **90:310:029к**
Площа: **0.5866 га**
Адреса земельної ділянки: **Дарницький р-н. просп. Миколи Бажана, 1п, 1о**
Заявник: **ТОВАРИСТВО З ОБМЕЖЕНОЮ ВІДПОВІДАЛЬНІСТЮ "ЦЕНТР БРОК КОНСАЛТИНГ"**
Вид та термін користування: **Клопотання: Оренда на 10 років**
Цільове призначення: **1, для експлуатації та обслуговування торгівельних та складських будівель та приміщень**

Растри аерофотозйомки 2014р.

виготовлено за допомогою ПК "Кадастр"

Оператор:Саєнко Олексій Сергійович

№ клопотання	Назва юридичної особи та адреса ділянки	Площа	Цільове призначення, умови надання	Висновок ГоловАПУ, його зміст	Документи на ділянку, згода землекористувача, документи на майно, реєстрація МБТІ, інша суттєва інформація
К-26069	ТОВАРИСТВО З ОБМЕЖЕНОЮ ВІДПОВІДАЛЬНІСТЮ "ЦЕНТР БРОК КОНСАЛТИНГ" на просп. Миколи Бажана, 1п, 1о у Дарницькому районі м. Києва	0,59 га	для експлуатації та обслуговування торгівельних та складських будівель та приміщень, оренда на 10 років	не потрібен	Землі комунальної власності територіальної громади міста Києва. Земельна ділянка забудована, нежитлові приміщення (в літ. Е) площею 106, кв.м.; (в літ. 1 Е) площею 27,8 кв.м.; (в літ. 1 Б) площею 153 кв.м.; (в літ. Б) площею 331,30 кв.м.; (в літ. В) площею 2268, 40 кв.м.; (в літ. А) площею 694 кв.м. які перебувають у приватній власності ТОВ "ЦЕНТР БРОК КОНСАЛТИНГ" на підставі договорів купівлі-продажу нежитлових приміщень від 01.12.2015 № № 3, 7, 11, 15, 20. Витяги з Державного реєстру речових прав на нерухоме майно про реєстрацію права власності від 01.12.2015 №№ 48834078; 48832270; 48835010; 48830326; 48835784.

РОБОЧІ МАТЕРІАЛИ

Витяг з бази даних міського земельного кадастру від 05.02.2016р.

м. Київ, р-н Дарницький

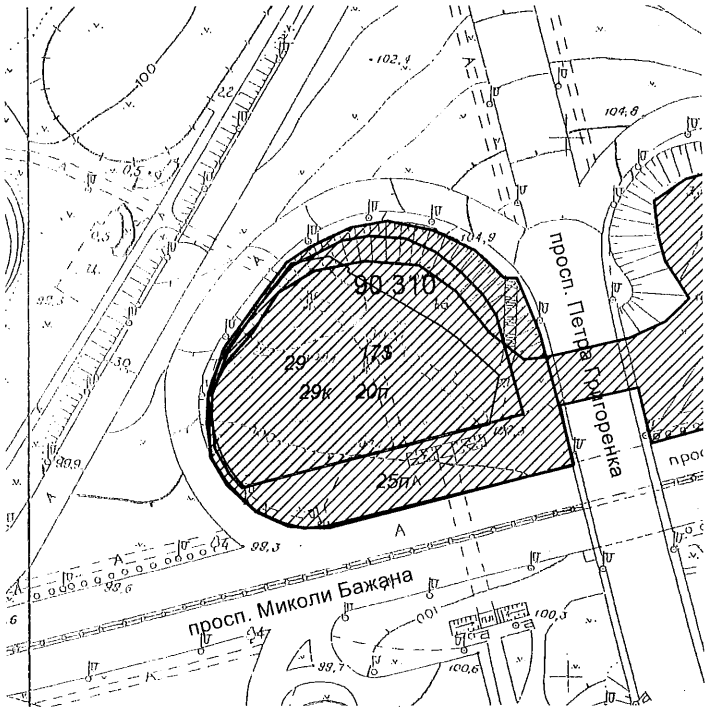

Масштаб 1:2000

**Черговий план м.Києва ведеться з 1995 року*

Замовлення № 1916

Додаток
до рішення Київської міської ради
від _____ № _____

План-схема
до дозволу на розроблення проекту землеустрою

клопотання	**- від 18.01.2016 № К-26069**
код земельної ділянки	**- 90:310:029к**
юридична/фізична особа	**- ТОВАРИСТВО З ОБМЕЖЕНОЮ ВІДПОВІДАЛЬНІСТЮ "ЦЕНТР БРОК КОНСАЛТИНГ"**
адреса земельної ділянки	**- м. Київ, р-н Дарницький, просп. Миколи Бажана, 1п, 1о**
вид землекористування	**- оренда на 10 років**
цільове призначення земельної ділянки	**- для експлуатації та обслуговування торгівельних та складських будівель та приміщень**
орієнтовний розмір	**- 0,59 га**

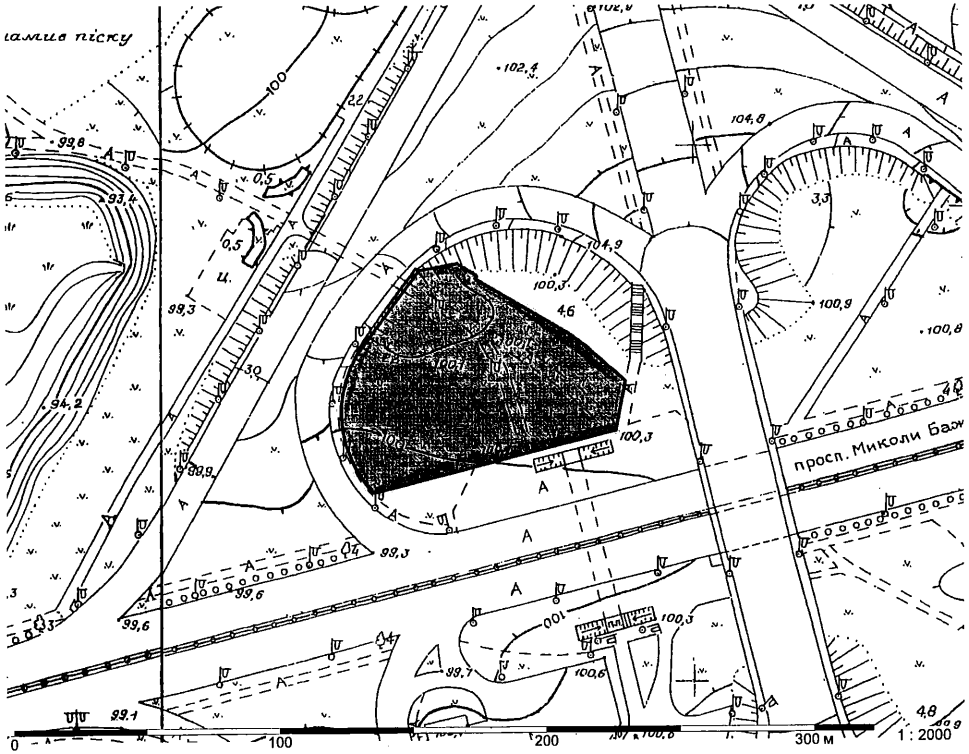

Київський міський голова Кличко В.В.

Додаток
до рішення Київської міської ради
від _____ № _____

План-схема
до дозволу на розроблення проекту землеустрою

клопотання - від 18.01.2016 № К-26069

код земельної ділянки - 90:310:029к

юридична/фізична особа - ТОВАРИСТВО З ОБМЕЖЕНОЮ ВІДПОВІДАЛЬНІСТЮ "ЦЕНТР БРОК КОНСАЛТИНГ"

адреса земельної ділянки - м. Київ, р-н Дарницький, просп. Миколи Бажана, 1п, 1о

вид землекористування - оренда на 10 років

цільове призначення земельної ділянки - для експлуатації та обслуговування торгівельних та складських будівель та приміщень

орієнтовний розмір - 0,59 га

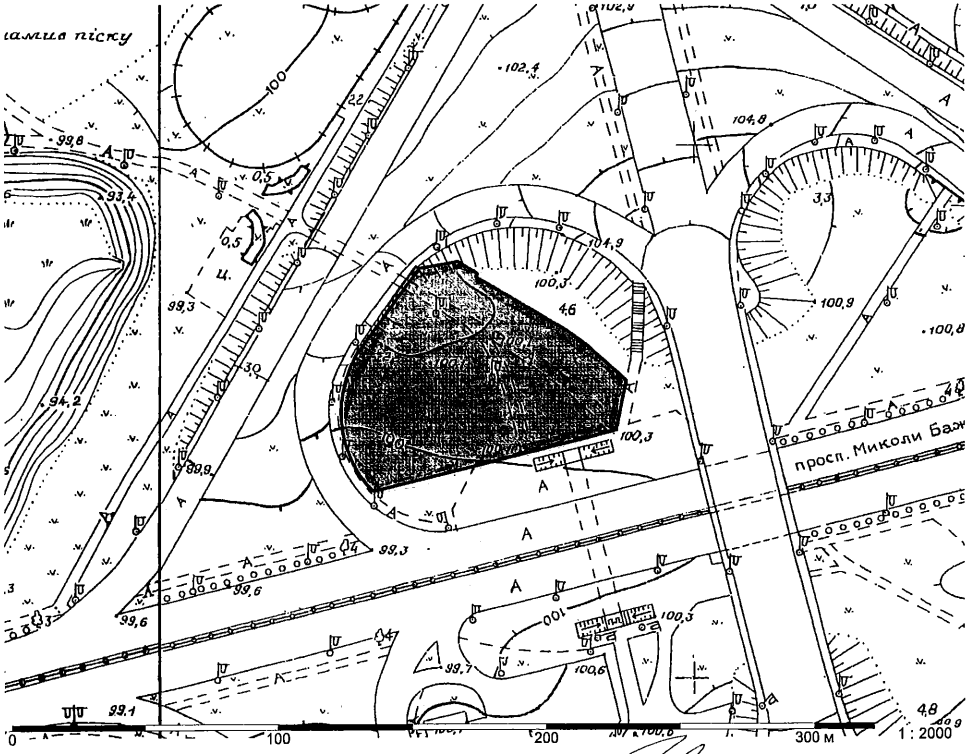

Директор Департаменту земельних ресурсів виконавчого органу Київської міської ради (Київської міської державної адміністрації) — Поліщук О.Г.

Начальник відділу землеустрою та моніторингу земель Дарницького району — Іваненко І.М.

Витяг з бази даних міського земельного кадастру станом на 05.02.2016р - стор.№2

РЕЄСТР ЗЕМЕЛЬНИХ ДІЛЯНОК

Черговий план.

Код ділянки	Землекористувачі	Адреса ділянки	Опис ділянки	Вид права	Дата закінч. права
90:310:029	Товариство з обмеженою відповідальністю "ТОРГОВА КОМПАНІЯ"УНІВЕРСАЛ ТРЕЙДИНГ"	просп. Миколи Бажана, 1п, 1о		Право в процесі оформлення (Оренда на 10 років)	

Ділянки, що знаходяться на стадії розробки оформлення прав.

Код ділянки	Землекористувачі	Адреса ділянки	Стадія	Дата закінч. стадії
90:310:017$	Конкурс Головного управління земельних ресурсів	просп. Миколи Бажана (метро "Позняки", непарна сторона)	Наміри щодо викупу	
90:310:020п	Товариство з обмеженою відповідальністю "НОВІТНІ БУДІВЕЛЬНІ СИСТЕМИ ЛТД"	просп. Миколи Бажана (метро "Позняки")	Проект: Оренда на 10 років	
90:310:025п	Товариство з обмеженою відповідальністю "НОВІТНІ БУДІВЕЛЬНІ СИСТЕМИ ЛТД"	просп. Миколи Бажана (метро "Позняки")	Проект: Оренда на 5 років	
90:310:029к	ТОВАРИСТВО З ОБМЕЖЕНОЮ ВІДПОВІДАЛЬНІСТЮ "ЦЕНТР БРОК КОНСАЛТИНГ"	просп. Миколи Бажана, 1п, 1о	Клопотання: Оренда на 10 років	

КОМУНАЛЬНЕ ПІДПРИЄМСТВО
«ПЕЧЕРСЬКСЕРВІС»
Р/р 26008056105820
ПАТ КБ „Приватбанк", МФО 380775
ЄДРПОУ 19024635, ІПН 190246326558
01103, м.Київ, вул. Військовий проїзд, 1, тел./факс (044) 285-47-16

12.02.16 № 01/05

Голові постійної комісії з питань
торгівлі,підприємництва та
регуляторної політики КМР
Бродському О.Я.

Комунальним підприємством "Печерськсервіс" Ваш лист за № 08/286-11 від 13.01.2016р (отримано підприємством 10.02.2016р.), щодо підготовки аналітичної довідки по роботі підприємства за період 2014-2015р.р., розглянуто.

В свою чергу, надаємо наступну інформацію:

1.Статутні документи та положення,які регламентують діяльність підприємства**(Додаток 1)** Ліцензії та дозволи-не передбачені.

2.Структура доходів підприємства за видами надходжень підприємства та за видами надходження коштів:

2014р.:
-з бюджету:фінансування не передбачено;
-від основного виду діяльності-162,8
-за послуги оренди-522,8
-відшкодування комунальних витрат та інші доходи-705,3
-по розрахункам за претензіями-відсутні
-розрахунки за відшкодування завданих збитків-відсутні

2015р.:
-з бюджету:фінансування не передбачено;
-від основного виду діяльності-357,1
-за послуги оренди-709,7
- відшкодування комунальних витрат та інші доходи-496,2
-по розрахункам за претензіями-відсутні
-розрахунки за відшкодування завданих збитків-відсутні

3.Дебіторська заборгованість за видами послуг та боржниками

2014 всього-88,6 в т.ч.
Податки та збори-33,7
Орендна плата: ФОП «Скітейкін»-28,1
За роботи послуги-26,8

2015 всього-250,6 в т.ч.
Податки та збори-6,2
Орендна плата: ТОВ «АДАДІН-13»-166,5
ФОП «Скітейкін»-28,1
Надання послуг: Київжитлоексплуатація-2,3
За роботи, послуги -53,7

4.Кількість користувачів,кількість житлового та нежитлового фонду,що перебуває на обслуговуванні у підприємства.Обєми виконаних робіт-відсутнє

5.Загальна кількість працівників п-ва**(штатний розклад Додаток 2).** Кількість робітників та склад адміністративно-управлінського апарату.
2014р.-5 (1робітник, 4-АУП)
2015р.-5 (1 робітник, 4-АУП)

6.Рівень заробітної плати з урахуванням відповідних нарахувань, відрахувань та премій.
2014р.:з/плата-307,4 нарахування на з/плату-113,0
2015р.: з/плата-314,2 нарахування на з/плату-115,7
Премія не нараховувалась.

7. Площа земельної ділянки, яку займає (орендує або використовує) підприємство, з вказанням її цільового призначення.
Площа-12 187,72 кв.м.
Призначення-комунально-складська зона;

8. Загальна площа будівель та споруд які займає (орендує або використовує) підприємство (виробничий комплекс, офісні приміщення). Вказати місце розташування, рік будівництва, загальну площу, початкове призначення/поточне використання.
Загальна площа будівель,що обліковуються на балансі-5 764,4 кв.м.
Площа приміщень,що використовує підприємство(офіс)-135,5
Місце розташування:м.Київ,Військовий проїзд,1.
Рік забудови-1953р., 1966р.
Початкове призначення- виробничі,складські.
Поточне використання-складські.

9. Перелік об'єктів, які надає в оренду підприємство (із зазначенням їх місця розташування, року будівництва, загальної площі, початкового призначення/поточного використання). Вказати договори, та суми орендних ставок(Додаток 3)

10. Перелік наявної інфраструктури :
-дороги- асфальтове покриття;
-спосіб розвантаження-власними силами(ручне);
-електроенергія-наявна;
-газ-відсутній;
-вода-наявна.

11. Перелік виробничого обладнання (назва, рік випуску, поточний стан)-відсутнє.

12. Перелік транспортних засобів (назва, рік випуску, поточний стан)-відсутні.

13. Витрати підприємства:
2014р. всього- 1369,1
-адміністративні-588,4

-збут-0
-операційні-780,7
-фінансові-0
2015р.всього-1540,3
-адміністративні-1076,0
-збут-0
-операційні-464,3

14. Кредиторська заборгованість (з вказанням кредиторів, суми заборгованості, строків)

2014-всього-137,9
Розрахунки зі страхування-4,5(поточна)
Розрахунки з оплати праці-20,4(поточна)
За одержаними авансами-35,6
Податки та збори-46,3(поточна)
Інші поточні забов'язання-24,6
За роботи послуги-6,5

2015-всього-236,0
Розрахунки зі страхування-10,8(поточна)
Розрахунки з оплати праці-20,8(поточна)
За одержаними авансами-40,5
Податки та збори-142,6(поточна)
Інші поточні забов'язання-19,0
За роботи послуги-2,3

15. Список судових справ, у яких підприємство виступає позивачем або відповідачем (із зазначенням суми позовів, стадій розгляду справ у суді)- відсутні.

16. Звіт про виконання річного фінансового плану- показники будуть надані додатково.*

17. Форма 1 "Баланс" - показники будуть надані додатково.*

18. Форма 2"Звіт про фінансові результати"- показники будуть надані додатково.*

19. Яку саме соціальну функцію виконує підприємство- визначену статутом підприємства.

*Відповідно до п.п.2,5,6 порядку подання фінансової звітності, затвердженого Постановою Кабінету Міністрів України від 28.02.2000р. за №419 та враховуючи розпорядження Київської міської державної адміністрації від 19.02.2003р. №237 «Про питання діяльності підприємств, установ та організацій, що належать до комунальної власності територіальної громади м.Києва» фінансова звітність підприємства формується та подається в термін до 28 лютого 2016р.

Директор Берестовий В.І.

Рижкова Л.Є.

Додаток 3 до листа №__01/05 від 12.02.15

ДОВІДКА
по орендарям
Військовий проїзд,1
Січень 2016р.

№ п/п	Назва орендаря	Площа надана в оренду, кв.м.	Термін дії та № договору	Сума договору (без ПДВ)
1	ТОВ "Електростандарт-ЛТД"	1401,2	23.11.2015-21.11.2018	31000,0
2	ТОВ "Фігаро-Кейтерінг"	474,70	07.10.2015-05.10.2018	23000,0
3	ТОВ "Аладін-2013"	401,3	20.10.15-18.10.2018	9082,75
	ТОВ "Аладін-2013"	21,7	02.04.15-31.03.18	8120,0
	ТОВ "Аладін-2013"	176,4	20.10.15-18.10.18	3961,66
	ТОВ "Аладін-2013"	1245,4	20.10.15-18.10.18	27606,29
	ТОВ "Електростандарт"	196,8	29.11.12-03.02.16	10626,55

Загальна площа на балансі-5764,4 кв.м.
Площа в орендному користувані-3917,5 кв.м.
Рік забудови приміщень,що обліковуються на балансі та передані в орендне користування-1953р.,1966р.

Директор Берестовий В.І.

Рижкова Л.Є.
2854716

Додаток 1
До Національного положення (стандарту) бухгалтерського обліку
1 «Загальні вимоги до фінансової звітності»

			Коди		
		Дата (рік, місяць, число)	15	01	01
Підприємство	Комунальне підприємство «Печерськсервіс»	за ЄДРПОУ	19024632		
Територія	М.КИЇВ	за КОАТУУ	8038200000		
Організаційно-правова форма господарювання	комунальне підприємство	за КОПФГ	150		
Вид економічної діяльності	післяурожайна діяльність	за КВЕД	01.63		
Середня кількість працівників [1]	5				
Адреса, телефон	01103,м.Київ, Військовий проїзд,1 тел.285-47-16				

Одиниця виміру: тис. грн. без десяткового знака
Складено (зробити позначку «v» у відповідній клітинці):
за положенням (стандартами) бухгалтерського обліку
за міжнародними стандартами фінансової звітності

Баланс (Звіт про фінансовий стан)
на 01.01.2015 р.

Форма № 1 Код за ДКУД 1801001

Актив	Код рядка	На початок звітного періоду	На кінець звітного періоду
1	2	3	4
I. Необоротні активи			
Нематеріальні активи:	1000	1	1
первісна вартість	1001	10	10
накопичена амортизація	1002	9	9
Незавершені капітальні інвестиції	1005	—	—
Основні засоби:	1010	984	834
первісна вартість	1011	4292	4295
знос	1012	3308	3461
Інвестиційна нерухомість	1015	—	—
Довгострокові біологічні активи	1020	—	—
Довгострокові фінансові інвестиції:			
які обліковуються за методом участі в капіталі інших підприємств	1030	—	—
інші фінансові інвестиції	1035	—	—
Довгострокова дебіторська заборгованість	1040	—	—
Відстрочені податкові активи	1045	2	—
Інші необоротні активи	1090	—	—
Усього за розділом I	**1095**	**987**	**835**
II. Оборотні активи			
Запаси	1100	4	5
в т.ч: виробничі запаси	*1101*	*4*	*5*
незавершене виробництво	*1102*	—	—
готова продукція	*1103*	—	—
товари	*1104*	—	—
Поточні біологічні активи	1110	—	—
Векселі одержані	1120	—	—
Дебіторська заборгованість за продукцію, товари, роботи, послуги	1125	31	31
Дебіторська заборгованість за розрахунками: за виданими авансами	1130	—	—
з бюджетом	1135	—	28
у тому числі з податку на прибуток	1136	—	—
Дебіторська заборгованість із нарахованих доходів	*1140*	—	—
Дебіторська заборгованість за розрахунками із внутрішніх розрахунків	1145	—	—
Інша поточна дебіторська заборгованість	1155	25	30
Поточні фінансові інвестиції	1160	—	—
Гроші та їх еквіваленти	1165	13	2
в т.ч.: готівка	*1166*	—	—
рахунки в банках	*1167*	*13*	*2*
Витрати майбутніх періодів	1170	—	—
Інші оборотні активи	1190	3	6
Усього за розділом II	**1195**	**76**	**102**
III. Необоротні активи, утримувані для продажу та групи вибуття	**1200**	—	—
Баланс	**1300**	**1063**	**937**

Копія вірна

Продовження додатка

Пасив	Код рядка	На початок звітного періоду	На кінець звітного періоду
I. Власний капітал			
Зареєстрований (пайовий) капітал	1400	15	15
Внески до незареєстрованого статутного капіталу	1401	—	—
Капітал у дооцінках	1405	—	—
Додатковий капітал	1410	1022	874
Резервний капітал	1415	—	—
Нерозподілений прибуток (непокритий збиток)	1420	-98	-90
Неоплачений капітал	1425	—	—
Вилучений капітал	1430	—	—
Усього за розділом I	**1495**	**939**	**799**
II. Довгострокові зобов'язання і забезпечення			
Відстрочені податкові зобов'язання	1500	—	—
Довгострокові кредити банків	1510	—	—
Інші довгострокові зобов'язання	1515	—	—
Довгострокові забезпечення	1520	—	—
Цільове фінансування	1525	—	—
Усього за розділом II	**1595**	—	—
III. Поточні зобов'язання і забезпечення			
Короткострокові кредити банків	1600	—	—
Векселі видані	1605	—	—
Поточна кредиторська заборгованість за: довгостроковими зобов'язаннями	1610	—	—
товари, роботи, послуги	1615	11	6
розрахунками з бюджетом	1620	44	46
у тому числі з податку на прибуток	1621	5	6
розрахунками зі страхування	1625	11	5
розрахунками з оплати праці	1630	31	20
Поточна кредиторська заборгованість за одержаними авансами	*1635*	—	*35*
Поточна кредиторська заборгованість за розрахунками з учасниками	*1640*	*1*	*1*
Поточна кредиторська заборгованість із внутрішніх розрахунків	1645	—	—
Поточні забезпечення	1660	—	—
Доходи майбутніх періодів	1665	—	—
Інші поточні зобов'язання	1690	26	25
Усього за розділом III	**1695**	**124**	**138**
IV. Зобов'язання, пов'язані з необоротними активами, утримуваними для продажу, та групами вибуття	**1700**	—	—
Баланс	**1900**	**1063**	**937**

Керівник _____ _В.І.Берестовий_____
Головний бухгалтер _____ _С.В.Макаренко_____

[1] Визначається в порядку, встановленому центральним органом виконавчої влади, що реалізує державну політику у сфері статистики

Копія вірна

ЗАТВЕРДЖЕНО

Директор КП "Печерськсервіс"

_____

" 31 " _____

ШТАТНИЙ РОЗКЛАД
Комунального підприємства „Печерськсервіс"
на 2015 рік

№ п/п	Назва структурного підрозділу та посада	Кількість штатних одиниць	Коефіцієнт співвідношень	Посадовий оклад з 01.01.2015	місячний фонд оплати праці
	Адміністративно-управлінський персонал				
1	Директор	за контрактом			8521
2	Заступник директора	1	3,24	5929	5929
3	Головний бухгалтер	1	3,24	5929	5929
4	Радник-юрисконсульт	1	2,4	4392	4392
5	Референт-документознавець	1	1,68	3074	3074
	Всього штатних одиниць	**5**			27845

Виробничий персонал

Основне виробництво (дільниця по постачанню, зберіганню та реалізації продукції)

Керівники, спеціалісти, службовці дільниці

6	Завідувач складом	1	1,32	2416	2416
7	Товарознавець	1	1,4	2562	2562
8	Менеджер з постачання та збуту продукції	5	1,9	3478	17390
	Всього штатних одиниць	**7**			22368

Робітники дільниці

9	Комірник	4	1,23	1692	6768
10	Вантажник	8	1,66	2284	18272
11	Прибиральник території	1	1,11	1527	1527
12	Прибиральник виробничих приміщень	2	1,11	1527	3054
13	Електрик	1	1,15	1582	1582
14	Слюсар	1	1,06	1459	1459
15	Водій легкового автомобіля	1	1,34	1844	1844
16	Водій вантажного автомобіля	1	1,34	1844	1844
	Всього штатних одиниць	**19**			36350

Головний бухгалтер _____ С.В.Макаренко

Копія вірна

Державну реєстрацію змін до установчих документів ПРОВЕДЕНО
Дата реєстрації 09.01.2014
Номер запису 1010105000904142
Державний реєстратор

затверджено
Розпорядження виконавчого органу Київської міської ради (Київської міської державної адміністрації)
25.11.2013 № 2132

Перший заступник голови _____ А.Голубченко

СТАТУТ
КОМУНАЛЬНОГО ПІДПРИЄМСТВА «ПЕЧЕРСЬКСЕРВІС»
(ідентифікаційний код 19024635)

Київ-2013

Копія вірна

1. ЗАГАЛЬНІ ПОЛОЖЕННЯ

1.1. Комунальне підприємство «Печерськсервіс» (далі – Підприємство) засноване на комунальній власності територіальної громади міста Києва та входить до сфери управління виконавчого органу Київської міської ради (Київської міської державної адміністрації) відповідно до рішення Київської міської ради від 20 вересня 2012 року №37/8321 «Про деякі питання діяльності комунального підприємства по благоустрою Печерського району м. Києва «Печерськблагоустрій».

1.2. Підприємство перейменоване на підставі рішення Київської міської ради від 27 жовтня 2011 року № 405/6621 «Про деякі питання діяльності комунальних підприємств, установ, організацій, що належать до комунальної власності територіальної громади міста Києва та передаються до сфери управління Печерської районної в місті Києві державної адміністрації».

1.3. Засновником та власником Підприємства є територіальна громада міста Києва, від імені якої виступає Київська міська рада (далі – Власник).

1.4. Підприємство за своєю організаційною формою є комунальним унітарним підприємством і безпосередньо підпорядковується Департаменту промисловості та розвитку підприємництва виконавчого органу Київської міської ради (Київської міської державної адміністрації).

1.5. Підприємство провадить свою діяльність на підставі Статуту, який є установчим документом, що затверджується рішенням Власника або уповноваженого ним органу, та на підставі законодавства України.

1.6. Підприємство у своїй діяльності керується Конституцією України і законами України, актами Президента України та Кабінету Міністрів України, рішеннями Київської міської ради, розпорядженнями виконавчого органу Київської міської ради (Київської міської державної адміністрації) та Київського міського голови, цим Статутом та іншими нормативно-правовими актами.

2. НАЙМЕНУВАННЯ ТА МІСЦЕЗНАХОДЖЕННЯ

2.1. Повне найменування Підприємства: комунальне підприємство «Печерськсервіс».

2.2. Скорочене найменування Підприємства: КП «Печерськсервіс».

2.3. Місцезнаходження Підприємства: Військовий проїзд, 1, м. Київ, 01103.

3. ЮРИДИЧНИЙ СТАТУС ПІДПРИЄМСТВА

3.1. Підприємство є юридичною особою. Права і обов'язки Підприємство набуває з моменту його державної реєстрації.

3.2. Підприємство провадить діяльність на засадах повної господарської самостійності, повного господарського розрахунку, має самостійний баланс,

Копія вірна

розрахунковий та інші рахунки в установах банків, печатку зі своїм найменуванням, штампи, бланки, інші реквізити. Підприємство може мати знак для товарів і послуг, який реєструється відповідно до законодавства.

3.3. Підприємство має право укладати правочини, набувати майнові та особисті немайнові права, виступати у господарських, цивільних та адміністративних правовідносинах з юридичними та фізичними особами, набувати майнових прав та нести обов'язки, виступати позивачем та відповідачем у судах загальної юрисдикції та несе відповідальність за результати своєї господарської діяльності.

3.4. Підприємство самостійно несе відповідальність за своїми зобов'язаннями в межах належного йому майна згідно із законодавством України. Підприємство не несе відповідальності за зобов'язаннями Власника та виконавчого органу Київської міської ради (Київської міської державної адміністрації), а Власник та виконавчий орган Київської міської ради (Київська міська державна адміністрація) не несуть відповідальності за зобов'язаннями Підприємства.

4. МЕТА ТА ПРЕДМЕТ ДІЯЛЬНОСТІ

4.1. Основною метою діяльності Підприємства є отримання прибутку від провадження господарської діяльності у сфері надання фізичним та юридичним особам соціально-побутових послуг, забезпечення насичення споживчого ринку, здійснення торговельної, виробничої діяльності, організації ринкової торгівлі, проведення ярмарок, розширення товарного асортименту високоякісних товарів за рахунок використання місцевих товарно-сировинних та матеріально-технічних ресурсів, додаткового залучення можливостей інших регіонів країни.

4.2. Предметом діяльності Підприємства є:

4.2.1. Організація заготівлі та переробки сільськогосподарської продукції.

4.2.2. Надання експедиційних та рекламних послуг.

4.2.3. Організація виставок, ярмарок, конкурсів тощо, пов'язаних з діяльністю Підприємства.

4.2.4. Оптова та роздрібна торгівля всіма групами товарів.

4.2.5. Надання побутових та інших платних послуг, пов'язаних з діяльністю Підприємства на замовлення юридичних та фізичних осіб.

4.2.6. Виконання функцій замовника, підрядника, субпідрядника робіт, передбачених цим Статутом.

4.2.7. Придбання, отримання в оренду, лізинг тощо земельних ділянок, споруд, приміщень, обладнання, матеріалів, транспортних засобів, оргтехніки, устаткування тощо для провадження господарської діяльності Підприємства.

Копія вірна

4.2.8. Надання в установленому порядку в оренду автомобілів і легкових автотранспортних засобів, ремонт і технічне обслуговування машин і устаткування, допоміжна діяльність у сфері транспорту.

4.2.9. Провадження ринкової діяльності.

4.2.10. Надання фізичним та юридичним особам технічних, торговельних, консультаційних та інших послуг, що не суперечать законодавству.

4.2.11. Надання в оренду (суборенду) рухомого та/або нерухомого майна здійснюється виключно за рішенням Власника.

4.2.12. Надання методичної, консультаційної та іншої допомоги підприємствам, установам, організаціям за різними напрямами робіт.

4.2.13. Перероблення та консервування фруктів і овочів.

4.2.14. Виробництво меблів, оптова і роздрібна торгівля меблями, діяльність посередників у торгівлі меблями.

4.2.15. Виробництво і реалізація столярних виробів.

4.2.16. Провадження інших видів діяльності, що не суперечать законодавству України.

4.2.17. Види господарської діяльності, які відповідно до законодавства України потребують ліцензій, дозволів тощо провадяться Підприємством після їх отримання у встановленому законодавством порядку.

5. СТАТУТНИЙ КАПІТАЛ, МАЙНО ТА КОШТИ ПІДПРИЄМСТВА

5.1. Статутний капітал Підприємства визначений рішенням Печерської районної у місті Києві ради від 25 лютого 2010 року № 9 «Про встановлення мінімального розміру статутного фонду комунальному підприємству «Печерськблагоустрій» та становить 15000 (п'ятнадцять тисяч) гривень, що складається з вартості основних засобів, закріплених за Підприємством на праві господарського відання.

5.2. Майно Підприємства становлять виробничі і невиробничі фонди та оборотні кошти, а також інші матеріальні та фінансові ресурси, інші цінності, вартість яких відображається в його самостійному балансі.

5.3. Майно Підприємства є комунальною власністю територіальної громади міста Києва і закріплене за ним на праві господарського відання.

5.4. Джерелами формування майна Підприємства є:

майно та кошти, передані Підприємству Власником або уповноваженим ним органом;

доходи, одержані від реалізації продукції, послуг, інших видів господарської діяльності;

доходи від цінних паперів;

кредити банків та інших кредиторів;

капітальні вкладення і дотації з бюджетів;

майно, придбане в інших суб'єктів господарювання, організацій та громадян у встановленому законодавством порядку;

Копія вірна

інші джерела, не заборонені законодавством України.

Усі кошти Підприємства зараховуються на його рахунки в установах банків України. Обігові кошти Підприємства перебувають у його повному розпорядженні.

5.5. Підприємство має право тільки за згодою Власника відчужувати закріплене за ним майно, надавати в оренду або в безоплатне користування (позичку), передавати в заставу нерухоме майно, обладнання, інвентар та інші цінності, а також списувати з балансу основні засоби в установленому порядку.

5.6. Списання майна, закріпленого за Підприємством, здійснюється в порядку, визначеному Власником.

5.7. Збитки, завдані Підприємству внаслідок порушення його майнових прав громадянами, юридичними особами, органами державної влади чи місцевого самоврядування відшкодовуються Підприємству за відповідним рішенням суду.

6. ПРАВА ТА ОБОВ'ЯЗКИ ПІДПРИЄМСТВА

6.1. Права Підприємства:

6.1.1. Самостійно провадити будь-яку господарську діяльність, дозволену законодавством, в межах повноважень, передбачених цим Статутом.

6.1.2. Вступати у взаємовідносини з юридичними та фізичними особами, в тому числі іноземними, на договірних засадах щодо досягнення мети своєї діяльності.

6.1.3. Самостійно планувати основні напрями свого розвитку і визначати стратегію відповідно до галузевих, науково-технічних прогнозів та пріоритетів, кон'юнктури ринку продукції, товарів, робіт, послуг та економічної ситуації.

6.1.4. За згодою Власника залучати кошти, інші фінансові та майнові ресурси у вигляді кредитів і позик, або шляхом випуску та розміщення в установленому законодавством порядку цінних паперів, а також на підставі інших відповідних угод.

6.1.5. Придбавати у підприємств, установ, організацій, незалежно від їхньої форми власності, а також у фізичних осіб необхідні матеріальні ресурси без обмеження за обсягом та номенклатурою, отримувати в користування будь-яке майно.

6.1.6. Організовувати прямі господарські, інформаційні зв'язки з підприємствами, установами, організаціями, укладати відповідно договори та угоди за основними напрямами діяльності Підприємства.

6.1.7. Виступати суб'єктом інвестиційної діяльності.

6.1.8. Об'єднувати на добровільних засадах за рішенням Власника свою виробничу, наукову, комерційну та інші види діяльності з діяльністю інших підприємств і входити до складу корпорацій та концернів за галузевими,

Копія вірна

територіальними та іншими ознаками за умови дотримання законодавства України.

6.1.9. Встановлювати згідно із законодавством вільні ціни на товари, роботи і послуги, якщо інше не визначене законодавством України та рішеннями Власника, розпорядженнями виконавчого органу Київської міської ради (Київської міської державної адміністрації).

6.1.10. Одержувати в установленому порядку від органів місцевого самоврядування, підприємств, установ та організацій інформацію, документи, інші матеріали, а від місцевих органів державної статистики – статистичні дані, необхідні для виконання покладених на нього завдань.

6.1.11. Брати участь у конкурсах інвестиційних проектів, спрямованих на розвиток інфраструктури міста, в порядку і на підставах, визначених законодавством України.

6.1.12. Визначати у встановленому порядку форми, системи і розміри оплати праці (але не менше мінімального розміру, встановленого державою).

6.1.13. Відкривати в установленому законом порядку філії, представництва, відділення та інші відокремлені підрозділи без створення юридичної особи з правом відкриття поточних і розрахункових рахунків та затверджувати положення про них.

6.1.14. Здійснювати інші дії, що не суперечать цьому Статуту, не заборонені законодавством та сприяють вирішенню поставлених під час створення Підприємства завдань.

6.2. Обов'язки Підприємства:

6.2.1. Забезпечувати цільове використання закріпленого майна, коштів.

6.2.2. В належному стані утримувати і зберігати комунальне майно, що закріплене за Підприємством на праві господарського відання.

6.2.3. Під час визначення стратегії господарської діяльності Підприємство має погоджувати з Власником або його уповноваженим органом заходи, що можуть вплинути на інтереси населення міста, забезпечувати виконання функцій і завдань, покладених на Підприємство Власником.

6.2.4. Забезпечувати своєчасну сплату податків та інших обов'язкових платежів згідно із законодавством України.

6.2.5. Виконувати капітальний ремонт і оновлення основних фондів, забезпечувати своєчасне введення в дію придбаного обладнання.

6.2.6. Провадити оперативну діяльність з матеріально-технічного забезпечення виробництва.

6.2.7. Під час визначення напрямів діяльності враховувати державні та комунальні контракти, замовлення та інші договірні зобов'язання; доведені у встановленому порядку державні та комунальні контракти і замовлення є обов'язковими до виконання.

Копія вірна

6.2.8. Створювати належні умови для високопродуктивної праці своїх працівників, забезпечувати додержання вимог законодавства України про працю, соціальне страхування, правил і норм охорони праці, техніки безпеки.

6.2.9. Здійснювати заходи щодо підвищення заробітної плати працівників з метою посилення їх матеріальної зацікавленості як у результатах особистої праці, так і в загальних підсумках роботи Підприємства.

6.2.10. Забезпечувати економне і раціональне використання фонду споживання, своєчасну виплату заробітної плати та розрахунки з працівниками Підприємства.

7. УПРАВЛІННЯ ПІДПРИЄМСТВОМ

7.1. Власник реалізовує свої права з управління Підприємством безпосередньо або через уповноважений ним орган.

7.2. Підприємство очолює директор, який призначається на посаду та звільняється з посади розпорядженням Київського міського голови на контрактній основі, за поданням директора Департаменту промисловості та розвитку підприємництва виконавчого органу Київської міської ради (Київської міської державної адміністрації) та погодженням із заступником голови Київської міської державної адміністрації згідно з розподілом обов'язків.

7.3. З директором Підприємства укладається контракт, в якому визначається строк найму, права, обов'язки і відповідальність директора, умови його матеріального забезпечення, умови звільнення його з посади, інші умови найму за погодженням сторін.

7.4. Директор Підприємства:

7.4.1. Несе персональну відповідальність за діяльність Підприємства та за виконання покладених на Підприємство завдань, за додержання порядку організації та ведення бухгалтерського обліку, достовірність фінансової звітності та статистичної інформації.

7.4.2. Забезпечує виконання актів Власника та виконавчого органу Київської міської ради (Київської міської державної адміністрації).

7.4.3. Забезпечує виконання планів діяльності Підприємства, відповідає за його прибутковість, дотримання державної фінансової дисципліни.

7.4.4. Зобов'язаний спрямовувати діяльність Підприємства на виконання річного фінансового плану з метою одержання запланованих сум доходів та чистого прибутку, не припускаючись при цьому витрат невиробничого характеру, не передбачених річним фінансовим планом.

7.4.5. Діє без доручення від імені Підприємства, представляє його у відносинах з іншими юридичними особами і громадянами, укладає договори, видає доручення, відкриває рахунки у банківських установах.

7.4.6. Видає у межах своєї компетенції накази, організовує та перевіряє їх виконання.

7.4.7. Розпоряджається у встановленому порядку майном та коштами Підприємства.

Копія вірна

7.4.8. Забезпечує ефективне використання та збереження комунального майна, закріпленого за Підприємством.

7.4.9. Організовує роботу Підприємства, його структурних підрозділів.

7.4.10. Затверджує структуру і штатний розпис Підприємства.

7.4.11. Призначає на посади і звільняє з посад у встановленому порядку заступників директора Підприємства, керівників та спеціалістів структурних підрозділів, інших працівників Підприємства.

7.4.12. Розробляє і затверджує функціональні обов'язки працівників Підприємства, положення про його структурні підрозділи.

7.4.13. Обирає форми і системи оплати праці, встановлює працівникам розміри тарифних ставок, відрядних розцінок, посадових окладів, премій, винагород, надбавок і доплат на умовах, передбачених колективним договором.

7.4.14. Забезпечує дотримання законодавства України.

7.4.15. Здійснює інші повноваження з оперативного управління Підприємством, які не належать до виключної компетенції Власника і встановлюються законодавством України, а також цим Статутом і контрактом.

7.5. Трудовий колектив Підприємства становлять усі громадяни, які своєю працею беруть участь у його діяльності на основі трудового договору.

7.6. Питання соціального розвитку, зокрема поліпшення умов праці, життя та здоров'я членів трудового колективу та їх сімей вирішує трудовий колектив за участю директора Підприємства відповідно до умов колективного договору, якщо інше не передбачено законодавством.

7.7. Колективний договір укладається між директором Підприємства і профспілковим чи іншим уповноваженим на представництво трудовим колективом органом і не може суперечити законодавству України.

7.8. Колективним договором регулюються виробничі, трудові та соціально-економічні відносини трудового колективу з адміністрацією Підприємства, питання охорони праці, соціального розвитку, участь працівників у використанні прибутку Підприємства.

7.9. Колективний договір реєструється у встановленому порядку.

7.10. Інтереси трудового колективу представляє профспілковий комітет Підприємства. Повноваження трудового колективу Підприємства реалізуються загальними зборами та їх виборним органом – профспілковим комітетом, члени якого обираються відповідно до статуту профспілки на зборах або конференціях трудового колективу.

7.11. Профспілковий комітет:

7.11.1. Готує матеріали для розгляду на загальних зборах або конференціях.

7.11.2. Контролює виконання рішень, прийнятих на загальних зборах, конференціях.

7.11.3. Виконує інші функції, делеговані йому загальними зборами.

Копія вірна

8. ПОВНОВАЖЕННЯ ВЛАСНИКА У ВІДНОСИНАХ З ПІДПРИЄМСТВОМ

8.1. Компетенцією Власника є:

8.1.1. Затвердження Статуту Підприємства та внесення змін до нього.

8.1.2. Визначення основних напрямів діяльності Підприємства.

8.1.3. Здійснення контролю за станом фінансової дисципліни, обліку та звітності, рухом та збереженням комунального майна.

8.1.4. Входження Підприємства до господарських об'єднань.

8.1.5. Прийняття рішення щодо припинення Підприємства, призначення комісії з припинення, затвердження ліквідаційного балансу, передавального акта або розподільчого балансу.

8.2. Власник здійснює інші повноваження згідно із законодавством та положеннями цього Статуту.

8.3. Для забезпечення ефективності використання комунального майна територіальної громади міста Києва та для створення умов повноцінного функціонування Підприємства Власник має право передавати Підприємству майно та вилучати його у випадках, коли воно не використовується або використовується не за призначенням.

8.4. Власник та виконавчий орган Київської міської ради (Київська міська державна адміністрація) не має права втручатись в оперативну і господарську діяльність Підприємства.

9. ФІНАНСОВО-ГОСПОДАРСЬКА ДІЯЛЬНІСТЬ

9.1. Планування фінансово-господарської діяльності здійснюється Підприємством шляхом складання у порядку та за формою, що визначає виконавчий орган Київської міської ради (Київська міська державна адміністрація), річних фінансових планів, які погоджує Департамент промисловості та розвитку підприємництва виконавчого органу Київської міської ради (Київської міської державної адміністрації), заступник голови Київської міської державної адміністрації згідно з розподілом обов'язків та затверджує Департамент комунальної власності м. Києва виконавчого органу Київської міської ради (Київської міської державної адміністрації).

9.2. Прибуток, одержаний в результаті господарської діяльності Підприємства, після сплати податків та інших платежів до бюджету, використовується в порядку, визначеному законодавством України.

9.3. Підприємство звітує про стан виконання річного фінансового плану в порядку та за формою, що визначає Департамент комунальної власності м.Києва виконавчого органу Київської міської ради (Київської міської державної адміністрації).

Копія вірна

9.4. Основним узагальнюючим показником фінансової та господарської діяльності Підприємства є прибуток.

9.5. Джерелом коштів на оплату праці працівників Підприємства є дохід, одержаний в результаті його господарської діяльності.

9.6. Відносини Підприємства з іншими підприємствами, організаціями і громадянами в усіх сферах господарської діяльності здійснюються на договірних засадах.

9.7. Питання соціального розвитку, зокрема поліпшення умов праці, життя та гарантії обов'язкового медичного страхування членів трудового колективу та їх сімей, вирішує директор за участю трудового колективу та уповноважених ним органів.

9.8. Підприємство здійснює оперативний та бухгалтерський облік результатів своєї діяльності і подає фінансову, статистичну та іншу звітність у порядку, встановленому законодавством України. Фінансова звітність Підприємства подається Департаменту комунальної власності м. Києва виконавчого органу Київської міської ради (Київської міської державної адміністрації).

9.9. Директор та головний бухгалтер несуть персональну відповідальність за додержання порядку ведення і достовірність бухгалтерського обліку та статистичної звітності.

9.10. Контроль за діяльністю Підприємства та ревізія його фінансово-господарської діяльності здійснюється згідно із законодавством України.

10. ЗОВНІШНЬОЕКОНОМІЧНА ДІЯЛЬНІСТЬ ПІДПРИЄМСТВА

10.1. Підприємство є самостійним суб'єктом зовнішньоекономічної діяльності, яка провадиться відповідно до Закону України «Про зовнішньоекономічну діяльність».

11. ПРИПИНЕННЯ ПІДПРИЄМСТВА

11.1. Припинення Підприємства здійснюється шляхом його ліквідації або реорганізації (злиття, приєднання, поділ, перетворення) відповідно до рішення Київської міської ради або рішення суду у випадках, передбачених законодавством України.

11.2. Ліквідацію Підприємства проводить ліквідаційна комісія, утворена Власником або уповноваженим ним органом.

11.3. Порядок і строки проведення ліквідації, а також строк для заяви претензій кредиторів визначає Власник або уповноважений ним орган, суд згідно із законодавством України.

11.4. Ліквідаційна комісія складає проміжний ліквідаційний баланс та ліквідаційний баланс Підприємства і подає на затвердження Власнику або органу, який утворив ліквідаційну комісію. З моменту призначення

Копія вірна

ліквідаційної комісії до неї переходять повноваження щодо управління справами Підприємства.

11.5. Працівникам Підприємства, які звільняються у результаті реорганізації чи ліквідації Підприємства, гарантується додержання їх прав та інтересів відповідно до трудового законодавства України.

11.6. Майно Підприємства, що залишилося після задоволення вимог кредиторів (у тому числі за податками, зборами, єдиним внеском на загальнообов'язкове державне соціальне страхування та іншими коштами, що належить сплатити до державного або місцевого бюджету, Пенсійного фонду України, фондів соціального страхування), використовується за рішенням власника або уповноваженого ним органу.

11.7. У разі реорганізації Підприємства його права та обов'язки переходять до його правонаступника.

11.8. Підприємство припиняється з дня внесення запису про його припинення до Єдиного державного реєстру юридичних осіб та фізичних осіб – підприємців.

12. ВНЕСЕННЯ ЗМІН ДО СТАТУТУ

12.1. Зміни до Статуту вносяться в тому ж порядку, в якому він був затверджений.

Копія вірна

Підприємство Комунальне підприємство «Печерськсервіс»
(найменування)

Дата (рік, місяць, число) за ЄДРПОУ	Коди		
	15	01	01
	19024632		

Звіт про фінансові результати (звіт про сукупний дохід) за 2014 рік

Форма № 2 Код за ДКУД 1801003

I. ФІНАНСОВІ РЕЗУЛЬТАТИ

Стаття	Код рядка	За звітний період	За аналогічний період попереднього року
1	2	3	4
Чистий доход від реалізації продукції (товарів, робіт, послуг)	2000	476	501
Собівартість реалізованої продукції (товарів, робіт, послуг)	2050	(294)	(205)
Валовий:			
прибуток	2090	182	296
збиток	2095	—	—
Інші операційні доходи	2120	767	886
Адміністративні витрати	2130	(588)	(764)
Витрати на збут	2150	—	—
Інші операційні витрати	2180	(487)	(523)
Фінансовий результат від операційної діяльності:			
прибуток	2190	—	—
збиток	2195	(126)	(105)
Доход від участі в капіталі	2200	—	—
Інші фінансові доходи	2220	—	—
Інші доходи	2240	148	164
в т.ч. дохід від благодійної допомоги	*2241*	—	—
Фінансові витрати	2250	—	—
Витрати від участі в капіталі	2255	—	—
Інші витрати	2270	—	(43)
Фінансовий результат до оподаткування:			
прибуток	2290	22	16
збиток	2295	—	—
Витрати (дохід) з податку на прибуток	2300	-6	-3
Прибуток (збиток) від припиненої діяльності після оподаткування	2305	—	—
Чистий фінансовий результат:			
прибуток	2350	16	13
збиток	2355	—	—

Копія вірна

II. СУКУПНИЙ ДОХІД

Стаття	Код рядка	За звітний період	За аналогічний період попереднього року
1	2	3	4
Дооцінка (уцінка) необоротних активів	2400	—	—
Дооцінка (уцінка) фінансових інструментів	2405	—	—
Накопичені курсові різниці	2410	—	—
Частка іншого сукупного доходу асоційованих та спільних підприємств	2415	—	—
Інший сукупний дохід	2445	—	—
Інший сукупний дохід до оподаткування	**2450**	—	—
Податок на прибуток, пов'язаний з іншим сукупним доходом	2455	—	—
Інший сукупний дохід після оподаткування	**2460**	—	—
Сукупний дохід (сума рядків 2350, 2355 та 2460)	2465	16	13

III. ЕЛЕМЕНТИ ОПЕРАЦІЙНИХ ВИТРАТ

Стаття	Код рядка	За звітний період	За аналогічний період попереднього року
1	2	3	4
Матеріальні затрати	2500	6	4
Витрати на оплату праці	2505	307	315
Відрахування на соціальні заходи	2510	113	115
Амортизація	2515	154	169
Інші операційні витрати	2520	789	889
Разом	**2550**	**1369**	**1492**

IV. РОЗРАХУНОК ПОКАЗНИКІВ ПРИБУТКОВОСТІ АКЦІЙ

Стаття	Код рядка	За звітний період	За аналогічний період попереднього року
1	2	3	4
Середньорічна кількість простих акцій	2600	—	—
Скоригована середньорічна кількість простих акцій	2605	—	—
Чистий прибуток (збиток) на одну просту акцію	2610	—	—
Скоригований чистий прибуток (збиток) на одну просту акцію	2615	—	—
Дивіденди на одну просту акцію	2650	—	—

Керівник _____ **В.І.Берестовий**

Головний бухгалтер _____ **С.В.Макаренко**

Копія вірна

Додаток до наказу Департаменту комунальної власності м.Києва розпорядження виконавчого органу Київської міської ради (Київської міської державної адміністрації) від 24. 03.2014 № 86

Подається згідно з пунктом 3 розпорядження Київської міської державної адміністрації від 01.11.2001 № 2323 (зі змінами) до Департаменту комунальної власності м.Києва виконавчого органу Київської міської ради (Київської міської державної адміністрації) щоквартально та за рік в терміни, передбачені пунктом 5 постанови Кабінету МіністрівУкраїни від 28.02.2000 №419 (зі змінами)

Річний фінансовий план затверджено
наказом від "__16.09_" 2012_ року
№ 378

		Коди	
Підприємство	Комунальне підприємство «Печерськсервіс»	За ЕДРПОУ	19024632
Орган управління		За СПОДУ	
Галузь		За ЗКНГ	
Вид економ. діяльності	післяурожайна діяльність	За КВЕД	01.63
Місцезнаходження	01103,м.Київ, Військовий проїзд,1 тел.285-47-16		
Телефон			
Керівник			

Звіт про виконання річного фінансового плану за 2014 рік

заповнюється у тис. грн. з одним десятковим знаком

Показники	Код рядка	За звітний квартал		Наростаючим підсумком з початку року	
		План	Факт	План	Факт
1	2	3	4	5	6
I. Фінансові результати					
Дохід (виручка) від реалізації продукції (товарів, робіт, послуг)	010	195,4	127	806,4	570,8
в т.ч. за рахунок бюджетних коштів	015	—	—	—	—
Податок на додану вартість	020	32,6	21,1	134,4	95,1
Акцизний збір	030	—	—	—	—
Інші вирахування з доходу	040	—	—	—	—
Чистий дохід (виручка) від реалізації продукції (товарів, робіт, послуг)	050	162,8	105,9	672	475,7
Собівартість реалізованої продукції (товарів, робіт, послуг)	060	155,8	140,3	577,2	293,6
у тому числі за економічними елементами:					
Матеріальні затрати	061	—	—	—	—
Витрати на оплату праці	062	78	7,4	288,4	33,1
Відрахування на соціальні заходи	063	28,6	2,7	106	12,2
Амортизація	064	—	—	—	—
Інші операційні витрати	065	49,2	130,2	182,8	248,3
Валовий:					
прибуток	071	7	—	94,8	182,1
збиток	072	—	34,4	—	—
Інші операційні доходи	080	325,5	154	1228	767,1
у тому числі:					
дохід від операційної оренди активів	081	—	—	—	—
одержані гранти та субсидії	082	—	—	—	—
Дохід від реалізації необоротних активів, утримуваних для продажу	083	—	—	—	—
Адміністративні витрати (сума рядків з 091 по 095)	090	160,6	149,4	642,6	588,4
у тому числі за економічними елементами:					
Матеріальні затрати	091	—	3,2	—	5,9
Витрати на оплату праці	092	69,1	70,1	275,8	274,3
Відрахування на соціальні заходи	093	25,5	25,7	101,4	100,8
Амортизація	094	[illegible]	37,7	180,6	153,7
Інші операційні витрати	095	[illegible]	[illegible]7	84,8	53,7
Витрати на збут (сума рядків з 101 по 105):	100	—	—	—	—
у тому числі за економічними елементами:					
Матеріальні затрати	101	—	—	—	—
Витрати на оплату праці	102	—	—	—	—
Відрахування на соціальні заходи	103	—	—	—	—
Амортизація	104	—	—	—	—
Інші операційні	105	—	—	—	—

Копія вірна

Показники	Код рядка	За звітний квартал		Наростаючим підсумком з початку року	
		План	Факт	План	Факт
1	2	3	4	5	6
Інші операційні витрати (сума рядків з 111 по 115)	110	206,3	3,1	812,9	487,1
у тому числі за економічними елементами:					
Матеріальні затрати	111	—	—	—	—
Витрати на оплату праці	112	—	—	—	—
Відрахування на соціальні заходи	113	—	—	—	—
Амортизація	114	—	—	—	—
Інші операційні витрати	115	206,3	3,1	812,9	487,1
Фінансові результати від операційної діяльності:					
прибуток	121	—	—	—	—
збиток	122	34,4	32,9	132,7	126,3
Дохід від участі в капіталі	130	—	—	—	—
Інші фінансові доходи	140	—	—	—	—
Інші доходи	150	37	37	148,2	148,1
у тому числі:					
дохід від реалізації фінансових інвестицій	152	—	—	—	—
дохід від безоплатно одержаних активів	154	—	—	—	—
Фінансові витрати	160	—	—	—	—
Витрати від участі в капіталі	170	—	—	—	—
Інші витрати	180	—	—	—	—
Фінансові результати від звичайної діяльності до оподаткування:					
прибуток	191	2,6	4,1	15,5	21,8
збиток	192	—	—	—	—
Податок на прибуток	200	0,4	2,3	2,5	5,5
Чистий:					
прибуток	211	2,2	1,8	13	16,3
збиток	212	—	—	—	—
Відрахування частини прибутку до бюджету м. Києва	220	1,1	1	6,5	8,2
II. Елементи операційних витрат (разом)					
Матеріальні затрати	310	—	3,2	—	5,9
Витрати на оплату праці	320	147,1	77,5	564,2	307,4
Відрахування на соціальні заходи	330	54,1	28,4	207,4	113
Амортизація	340	45	37,7	180,6	153,7
Інші операційні витрати	350	276,5	146	1080,5	789,1
Разом (сума рядків з 310 по 350)	360	522,7	292,8	2032,7	1369,1
III. Капітальні інвестиції протягом року					
Капітальне будівництво	410	—	—	—	—
в т.ч за рахунок бюджетних коштів	411	—	—	—	—
Придбання (виготовлення) основних засобів та інших необоротних матеріальних активів	420	—	—	—	—
в т.ч за рахунок бюджетних коштів	421	—	—	—	—
Придбання (створення) нематеріальних активів	430	—	—	—	—
в т.ч за рахунок бюджетних коштів	431	—	—	—	—
Погашення отриманих на капітальні інвестиції позик	440	—	—	—	—
в т.ч за рахунок бюджетних коштів	441	—	—	—	—
Модернізація, модифікація, дообладнання, реконструкція, інші види поліпшення необоротних активів	450	—	—	—	—
в т.ч за рахунок бюджетних коштів	451	—	—	—	—
Разом (сума рядків 410,420, 430, 440, 450):	490	—	—	—	—
в т.ч за рахунок бюджетних коштів (сума рядків 411, 421, 431, 441, 451)	491	—	—	—	—
IV. Додаткова інформація		**на 1.04**	**на 1.07**	**на 1.10**	**на 1.01**
Чисельність працівників	510	5	5	5	5
Первісна вартість основних засобів	520	4290	4295	4290	4295
Податкова заборгованість	530	—	—	—	—
Заборгованість перед працівниками за заробітною платою	540	—	—	—	—

Керівник підпис Тростовей В.З

М. П. розшифрувати

Копія вірна

Додаток до наказу Департаменту комунальної власності м.Києва розпорядження виконавчого органу Київської міської ради (Київської міської державної адміністрації) від 24. 03.2014 № 86

Подається згідно з пунктом 3 розпорядження Київської міської державної адміністрації від 01.11.2001 № 2323 (зі змінами) до Департаменту комунальної власності м.Києва виконавчого органу Київської міської ради (Київської міської державної адміністрації) щоквартально та за рік в терміни, передбачені пунктом 5 постанови Кабінету МиністрівУкраїни від 28.02.2000 №419 (зі змінами)

Річний фінансовий план затверджено наказом від "__11.02_" 2015__ року № _97____

Підприємство Комунальне підприємство «Печерськсервіс»
Орган управління
Галузь
Вид економ. діяльності післяурожайна діяльність
Місцезнаходження м.Київ, Військовий проїзд,1 тел.044-285-47-16
Телефон
Керівник

Коди	
За ЕДРПОУ	19024635
За СПОДУ	
За ЗКНГ	
За КВЕД	01.63

Звіт про виконання річного фінансового плану за 2015 рік

заповнюється у тис. грн. з одним десятковим знаком

Показники	Код рядка	За звітний квартал		Наростаючим підсумком з початку року	
		План	Факт	План	Факт
1	2	3	4	5	6
I. Фінансові результати					
Дохід (виручка) від реалізації продукції (товарів, робіт, послуг)	010	119,6	76,2	478,1	428,4
в т.ч. за рахунок бюджетних коштів	015	—	—	—	—
Податок на додану вартість	020	20	12,7	79,7	71,4
Акцизний збір	030	—	—	—	—
Інші вирахування з доходу	040	—	—	—	—
Чистий дохід (виручка) від реалізації продукції (товарів, робіт, послуг)	050	99,6	63,5	398,4	357
Собівартість реалізованої продукції (товарів, робіт, послуг)	060	70,5	51,8	282,1	236,7
у тому числі за економічними елементами:					
Матеріальні затрати	061	—	1	—	1,2
Витрати на оплату праці	062	21,7	—	86,6	20,8
Відрахування на соціальні заходи	063	7,9	—	31,8	7,7
Амортизація	064	—	37,1	—	148,2
Інші операційні витрати	065	40,9	13,7	163,7	58,8
Валовий:					
прибуток	071	29,1	11,7	116,3	120,3
збиток	072	—	—	—	—
Інші операційні доходи	080	411	459,4	1643,9	1057,7
у тому числі:					
дохід від операційної оренди активів	081	356,7	278,4	1427,1	809,5
одержані гранти та субсидії	082	—	—	—	—
Дохід від реалізації необоротних активів, утримуваних для продажу	083	—	—	—	—
Адміністративні витрати (сума рядків з 091 по 095)	090	204,6	188,3	818,5	745,1
у тому числі за економічними елементами:					
Матеріальні затрати	091	4	2,1	16,1	2,4
Витрати на оплату праці	092	105,9	80,6	423,3	293,2
Відрахування на соціальні заходи	093	38,9	29,7	155,6	108,1
Амортизація	094	37,8	0,9	151,2	3,1
Інші операційні витрати	095	18	75	72,3	338,3
Витрати на збут (сума рядків з 101 по 105):	100	—	—	—	—
у тому числі за економічними елементами:					
Матеріальні затрати	101	—	—	—	—
Витрати на оплату праці	102	—	—	—	—
Відрахування на соціальні заходи	103	—	—	—	—
Амортизація	104	—	—	—	—
Інші операційні витрати	105	—	—	—	—
Інші операційні витрати (сума рядків з 111 по 115)	110	268,1	270,8	1072,7	558,4
у тому числі за економічними елементами:					
Матеріальні затрати	111	—	—	—	—
Витрати на оплату праці	112	—	—	—	—
Відрахування на соціальні заходи	113	—	—	—	—
Амортизація	114	—	—	—	—
Інші операційні витрати	115	268,1	270,8	1072,7	558,4
Фінансові результати від операційної діяльності:					
прибуток	121	—	12	—	—
збиток	122	32,6	—	131	125,5
Дохід від участі в капіталі	130	—	—	—	—
Інші фінансові доходи	140	—	—	—	—
Інші доходи	150	37	37,1	148,2	148,2
у тому числі:					
дохід від реалізації фінансових інвестицій	152	—	—	—	—
дохід від безоплатно одержаних активів	154	—	—	—	—
Фінансові витрати	160	—	—	—	—
Витрати від участі в капіталі	170	—	—	—	—
Інші витрати	180	—	—	—	—
Фінансові результати від звичайної діяльності до оподаткування:					
прибуток	191	4,4	49,1	17,2	22,7
збиток	192	—	—	—	—
Податок на прибуток	200	0,8	8,8	2,9	4,1
Чистий:					
прибуток	211	3,6	40,3	14,3	18,6
збиток	212	—	—	—	—
Відрахування частини прибутку до бюджету м. Києва	220	1,8	20,1	7,2	26,8
II. Елементи операційних витрат (разом)					
Матеріальні затрати	310	4	3,1	16,1	3,6
Витрати на оплату праці	320	127,6	80,6	509,9	314
Відрахування на соціальні заходи	330	46,8	29,7	187,4	115,8
Амортизація	340	37,8	38	151,2	151,3
Інші операційні витрати	350	327	359,5	1308,7	955,5
Разом (сума рядків з 310 по 350)	360	543,2	510,9	2173,3	1540,2
III. Капітальні інвестиції протягом року					
Капітальне будівництво	410	—	—	—	—
в т.ч за рахунок бюджетних коштів	411	—	—	—	—
Придбання (виготовлення) основних засобів та інших необоротних матеріальних активів	420	—	—	—	—
в т.ч за рахунок бюджетних коштів	421	—	—	—	—
Придбання (створення) нематеріальних активів	430	—	—	—	—
в т.ч за рахунок бюджетних коштів	431	—	—	—	—
Погашення отриманих на капітальні інвестиції позик	440	—	—	—	—
в т.ч за рахунок бюджетних коштів	441	—	—	—	—
Модернізація, модифікація, дообладнання, реконструкція, інші види поліпшення необоротних активів	450	—	—	—	—
в т.ч за рахунок бюджетних коштів	451	—	—	—	—
Разом (сума рядків 410,420, 430, 440, 450):	490	—	—	—	—
в т.ч за рахунок бюджетних коштів (сума рядків 411, 421, 431, 441, 451)	491	—	—	—	—
IV. Додаткова інформація		**на 1.04**	**на 1.07**	**на 1.10**	**на 1.01**
Чисельність працівників	510	7	4	7	5
Первісна вартість основних засобів	520	4293	4293	4295	4174
Податкова заборгованість	530	—	—	—	—
Заборгованість перед кредиторами за заробітною платою	540	—	—	—	—

Керівник (__Берестовий В.І._____)
підпис розшифрувати

М. П.

Комунальне підприємство м.Київ «ПЕЧЕРСЬКСЕРВІС» Ідентифікаційний код 19024635

Додаток 1
До Національного положення (стандарту) бухгалтерського обліку
1 «Загальні вимоги до фінансової звітності»

			Коди		
		Дата (рік, місяць, число)	16	01	01
Підприємство	Комунальне підприємство «Печерськсервіс»	за ЄДРПОУ	19024635		
Територія	М.КИЇВ	за КОАТУУ			
Організаційно-правова форма господарювання		за КОПФГ			
Вид економічної діяльності	післяурожайна діяльність	за КВЕД	01.63		
Середня кількість працівників [1]	5				
Адреса, телефон	м.Київ, Військовий проїзд,1 тел.044-285-47-16				

Одиниця виміру: тис. грн. без десяткового знака
Складено (зробити позначку «v» у відповідній клітинці):
за положенням (стандартами) бухгалтерського обліку
за міжнародними стандартами фінансової звітності

Баланс (Звіт про фінансовий стан)
на 01.01.2016 р.

Форма № 1 Код за ДКУД 1801001

Актив	Код рядка	На початок звітного періоду	На кінець звітного періоду
1	2	3	4
I. Необоротні активи			
Нематеріальні активи:	1000	1	—
первісна вартість	1001	10	7
накопичена амортизація	1002	9	7
Незавершені капітальні інвестиції	1005	—	—
Основні засоби:	1010	834	684
первісна вартість	1011	4295	4174
знос	1012	3461	3490
Інвестиційна нерухомість	1015	—	—
Довгострокові біологічні активи	1020	—	—
Довгострокові фінансові інвестиції:			
які обліковуються за методом участі в капіталі інших підприємств	1030	—	—
інші фінансові інвестиції	1035	—	—
Довгострокова дебіторська заборгованість	1040	—	—
Відстрочені податкові активи	1045	—	—
Інші необоротні активи	1090	—	—
Усього за розділом I	**1095**	**835**	**684**
II. Оборотні активи			
Запаси	1100	5	4
в т.ч: виробничі запаси	*1101*	*5*	*4*
незавершене виробництво	*1102*	—	—
готова продукція	*1103*	—	—
товари	*1104*	—	—
Поточні біологічні активи	1110	—	—
Векселі одержані	1120	—	—
Дебіторська заборгованість за продукцію, товари, роботи, послуги	1125	31	197
Дебіторська заборгованість за розрахунками: за виданими авансами	1130	28	54
з бюджетом	1135	—	—
у тому числі з податку на прибуток	1136	—	—
Дебіторська заборгованість із нарахованих доходів	*1140*	—	—
Дебіторська заборгованість за розрахунками із внутрішніх розрахунків	1145	—	—
Інша поточна дебіторська заборгованість	1155	30	6
Поточні фінансові інвестиції	1160	—	—
Гроші та їх еквіваленти	1165	2	7
в т.ч.: готівка	*1166*	—	—
рахунки в банках	*1167*	*2*	*7*
Витрати майбутніх періодів	1170	—	—
Інші оборотні активи	1190	6	19
Усього за розділом II	**1195**	**102**	**287**
III. Необоротні активи, утримувані для продажу та групи вибуття	**1200**	—	—
Баланс	**1300**	**937**	**971**

Пасив	Код рядка	На початок звітного періоду	На кінець звітного періоду
I. Власний капітал			
Зареєстрований (пайовий) капітал	1400	15	15
Внески до незареєстрованого статутного капіталу	1401	—	—
Капітал у дооцінках	1405	—	—
Додатковий капітал	1410	874	725
Резервний капітал	1415	—	—
Нерозподілений прибуток (непокритий збиток)	1420	-90	-98
Неоплачений капітал	1425	—	—
Вилучений капітал	1430	—	—
Усього за розділом I	**1495**	**799**	**642**
II. Довгострокові зобов'язання і забезпечення			
Відстрочені податкові зобов'язання	1500	—	—
Довгострокові кредити банків	1510	—	—
Інші довгострокові зобов'язання	1515	—	—
Довгострокові забезпечення	1520	—	—
Цільове фінансування	1525	—	—
Усього за розділом II	**1595**	—	—
III. Поточні зобов'язання і забезпечення			
Короткострокові кредити банків	1600	—	—
Векселі видані	1605	—	—
Поточна кредиторська заборгованість за:			
довгостроковими зобов'язаннями	1610	—	—
товари, роботи, послуги	1615	6	2
розрахунками з бюджетом	1620	46	141
у тому числі з податку на прибуток	1621	6	1
розрахунками зі страхування	1625	5	11
розрахунками з оплати праці	1630	20	21
Поточна кредиторська заборгованість за одержаними авансами	*1635*	*35*	*41*
Поточна кредиторська заборгованість за розрахунками з учасниками	*1640*	*1*	*20*
Поточна кредиторська заборгованість із внутрішніх розрахунків	1645	—	—
Поточні забезпечення	1660	—	—
Доходи майбутніх періодів	1665	—	75
Інші поточні зобов'язання	1690	25	18
Усього за розділом III	**1695**	**138**	**329**
IV. Зобов'язання, пов'язані з необоротними активами, утримуваними для продажу та групами вибуття	**1700**	—	—
Баланс	**1900**	**937**	**971**

Керівник _____ Берестовий В.І._____

Головний бухгалтер _____ Макаренко С.В._____

[1] Визначається в порядку, встановленому центральним органом виконавчої влади, що реалізує державну політику у сфері статистики

		Коди		
Дата (рік, місяць, число)		16	01	01
Підприємство Комунальне підприємство «Печерськсервіс» (найменування)	за ЄДРПОУ	19024635		

Звіт про фінансові результати (звіт про сукупний дохід) за 2015 рік

Форма № 2 Код за ДКУД 1801003

I. ФІНАНСОВІ РЕЗУЛЬТАТИ

Стаття	Код рядка	За звітний період	За аналогічний період попереднього року
1	2	3	4
Чистий доход від реалізації продукції (товарів, робіт, послуг)	2000	357	476
Собівартість реалізованої продукції (товарів, робіт, послуг)	2050	(237)	(294)
Валовий:			
прибуток	2090	120	182
збиток	2095	—	—
Інші операційні доходи	2120	1058	767
Адміністративні витрати	2130	(745)	(588)
Витрати на збут	2150	—	—
Інші операційні витрати	2180	(558)	(487)
Фінансовий результат від операційної діяльності:			
прибуток	2190	—	—
збиток	2195	(125)	(126)
Доход від участі в капіталі	2200	—	—
Інші фінансові доходи	2220	—	—
Інші доходи	2240	148	148
в т.ч. дохід від благодійної допомоги	*2241*	—	—
Фінансові витрати	2250	—	—
Витрати від участі в капіталі	2255	—	—
Інші витрати	2270	—	—
Фінансовий результат до оподаткування:			
прибуток	2290	23	22
збиток	2295	—	—
Витрати (дохід) з податку на прибуток	2300	-4	-6
Прибуток (збиток) від припиненої діяльності після оподаткування	2305	—	—
Чистий фінансовий результат:			
прибуток	2350	19	16
збиток	2355	—	—

II. СУКУПНИЙ ДОХІД

Стаття	Код рядка	За звітний період	За аналогічний період попереднього року
1	2	3	4
Дооцінка (уцінка) необоротних активів	2400	—	—
Дооцінка (уцінка) фінансових інструментів	2405	—	—
Накопичені курсові різниці	2410	—	—
Частка іншого сукупного доходу асоційованих та спільних підприємств	2415	—	—
Інший сукупний дохід	2445	—	—
Інший сукупний дохід до оподаткування	**2450**	—	—
Податок на прибуток, пов'язаний з іншим сукупним доходом	2455	—	—
Інший сукупний дохід після оподаткування	**2460**	—	—
Сукупний дохід (сума рядків 2350, 2355 та 2460)	2465	19	16

III. ЕЛЕМЕНТИ ОПЕРАЦІЙНИХ ВИТРАТ

Стаття	Код рядка	За звітний період	За аналогічний період попереднього року
1	2	3	4
Матеріальні затрати	2500	4	6
Витрати на оплату праці	2505	314	307
Відрахування на соціальні заходи	2510	116	113
Амортизація	2515	151	154
Інші операційні витрати	2520	955	789
Разом	**2550**	**1540**	**1369**

IV. РОЗРАХУНОК ПОКАЗНИКІВ ПРИБУТКОВОСТІ АКЦІЙ

Стаття	Код рядка	За звітний період	За аналогічний період попереднього року
1	2	3	4
Середньорічна кількість простих акцій	2600	—	—
Скоригована середньорічна кількість простих акцій	2605	—	—
Чистий прибуток (збиток) на одну просту акцію	2610	—	—
Скоригований чистий прибуток (збиток) на одну просту акцію	2615	—	—
Дивіденди на одну просту акцію	2650	—	—

Керівник _____ Берестовий В.І. _____

Головний бухгалтер _____ Макаренко С.В. _____

Україна м. Київ Комунальне підприємство «ПЕЧЕРСЬКСЕРВІС» Ідентифікаційний код 19024635

3

КОМУНАЛЬНЕ ПІДПРИЄМСТВО «ЖИТНІЙ РИНОК»

Україна, 04071 м. Київ, вул. Верхній Вал 16, т/ф.: 482-55-58, код ЄДРПОУ 05587843
п/р 26001300696901 в ТВБВ №10026/0104 філія ГУ АТ «Ощадбанк»
по м. Києву та Київській обл. МФО 322669

№ 40
від «16» лютого 2016 року

Київська міська рада
17.02.2016 № **08/2639**

Київська міська рада постійна діюча комісія
з питань торгівлі, підприємництва
та регуляторної політики

Комунальне підприємство «Житній ринок» 29.01.2016 року належним чином отримавши лист вихідний №08/286-04 від 13.01.2016 року повідомляє наступне.

Надання інформації, призупинив той факт, що відповідно до додатку необхідно надати звіти за 2015 рік: баланс, звіт про фінансові результати, які відповідно до діючого законодавства термін подання даних звітів до 25.02.2016 року, тому на даний момент дані звіти відсутні на підприємстві.

У зв'язку з вище викладеним надаємо інформацію відповідно до додатку. А саме: копії статутних документів, довідка відносно поточної дебіторської заборгованості станом на 01.02.2016 року, довідка відносно простроченої дебіторської заборгованості станом на 01.02.2016 року, довідка відносно кредиторської заборгованості станом на 01.02.2016 року.

Додатково повідомляємо, що КП «Житній ринок» належить до територіальної громади міста Києва, та виступає балансоутримувачем при підписанні договорів оренди між Департаментом комунальної власності, КП «Житній ринок» та орендарем. По даним договорам сума орендної плати розраховується відповідно до Методики розрахунку орендної плати за майно територіальної громади міста Києва, яке передається в оренду.

В таблиці наведений перелік договорів оренди КП «Житній ринок» за адресою вул. Верхній Вал, буд. 16.

Назва суб'єкта господарювання	Площа,що орендується, кв.м.	Орендна (%) ставка відповідно до Методики розрахунку орендної плати
ФОП Гончар В.І.	28,8	12
ФОП Джазіс Ф.З.	17,0	8
ТОВ «Вінс Агро»	94,9	8
ФОП Коркас С.М.	50,0	3
ФОП Лук'яненко М.А.	34,8	12
ФОП Іванов В.О.	13,0	12
ФОП Умрихін С.В.	75,2	12
ПП»Будальянс Україна»	83,8	8 та 25
ПАТ «Яготинський маслозавод»	42,0	8
ФОП Соломонішвілі Д	30,0	8
ФОП Пятигорський Д.Г.	14,2	8
ТОВ «Едванс»	63,0	15

Площа земельної ділянки – 10693,4 кв.м.

Загальна площа – 15766,2 кв.м.;

Копії звітів за 9 місяців 2015 року, а сама: звіт про виконання річного фінансового плану, форма 1 «Баланс», форма 2- «Звіт про фінансові результати».

Перелік транспортних засобів:

назва автомобіля	рік випуску	поточний стан
Renault Kangoo	2003	задовільний
ВАЗ 2121	1992	незадовільний, не придатний для користування
ГАЗ 33-02	1995	задовільний

Судові провадження, в яких КП «Житній ринок» виступає позивачем на загальну суму 104 873,84, з них судові провадження на суму 38 646,39 знаходяться на стадії виконання судових рішень та судове провадження на суму 66 227,45 грн. на стадії судового розгляду.

Позивач: товариство з обмеженою відповідальністю «Промислово Фінансова Безпека», відповідач: КП «Житній ринок» про стягнення 78798,28 грн. Укладено мирову угоду. Розстрочка сплати боргу.

Позивач: КП «Житній ринок», відповідач: ПАТ «Мелітопольський завод холодильного машинобудування «РЕФМА» про стягнення 28 834,97 грн. пені. Стадія виконавчого провадження.

Позивач: Москаленко Віктор Ігорович, відповідач: КП «Житній ринок». Стягнуто 60 569,34 грн. Стадія виконавчого провадження.

Позивач: ПП «Кулат К», відповідач: КП «Житній ринок». Стягнуто 376 470,58 грн. Стадія виконавчого провадження.

Позивач Нікітін Ю.О., відповідач: КП «Житній ринок». Стягнення 243 720,08 грн. Стадія судового розгляду.

Позивач: Полякова О.Л., відповідач: КП «Житній ринок». Стягнення 5000 грн. Стадія судового розгляду.

Позивач: КП «Житній ринок», відповідач: Ібадов Г.К.

Стягнуто 9811,42 грн. Стадія виконавчого провадження.

Позивач: Фільчашкін С.С., відповідач: КП «Житній ринок». Стягнуто 74 884,16 грн. Стадія виконавчого провадження.

Позивач: Мурджикнелі Г. М., відповідач: КП «Житній ринок». Стягнуто 28664,42 грн. Стадія виконавчого провадження.

Позивач: КП «Житній ринок», відповідач: ТОВ «Укрекспорт ЛТД». Стягнення 66 227,45 грн. Подання позову до суду.

Позивач: ПП «Баядера», відповідач: КП «Житній ринок». Стягнуто 9029,93 грн. Стадія виконавчого провадження.

Позивач: Київська міська рада, відповідач: КП «Житній ринок». Стягнуто 401 655,03 грн. Ухвалою Господарського суду розстрочено виконання рішення суду.

Позивач: Київська міська рада, відповідач: КП «Житній ринок». Стягнуто 1 310 700 грн. Ухвалою господарського суду розстрочено виконання рішення суду.

Позивач: Ібадов Г.К., відповідач: КП «Житній ринок» про стягнення середнього заробітку за час затримки виконання рішення суду у розмірі 97 100,25 грн. Стадія судового розгляду.

Позивач ТОВ «Дрінк Дістрібушн Систем», відповідач: КП «Житній ринок». Стягнуто 7 946,64 грн. Стадія виконавчого провадження.

Позивач: Аніщенко, відповідач: КП «Житній ринок», Стягнення 71 208,77грн. Стадія виконавчого провадження.

Позивач: Москаленко В.І., відповідач: КП «Житній ринок». Стягнення 79 705,62 грн. Стадія судового розгляду.

Позивач: Київська міська рада, відповідач: КП «Житній ринок». Стягнуто 300 072,00 грн. Стадія виконавчого провадження.

В.о. генерального директора Дзюбанний С.В.

2101537

Підприємство Комунальне підприємство «Житній ринок»
(найменування)

Дата (рік, місяць, число) за ЄДРПОУ	Коди		
	15	10	01
	05587843		

Звіт про фінансові результати (звіт про сукупний дохід) за 9 місяців 2015 року

Форма № 2 Код за ДКУД 1801003

I. ФІНАНСОВІ РЕЗУЛЬТАТИ

Стаття	Код рядка	За звітний період	За аналогічний період попереднього року
1	2	3	4
Чистий доход від реалізації продукції (товарів, робіт, послуг)	2000	9381	9352
Собівартість реалізованої продукції (товарів, робіт, послуг)	2050	(8571)	(8596)
Валовий:			
прибуток	2090	810	756
збиток	2095	—	—
Інші операційні доходи	2120	1020	369
Адміністративні витрати	2130	(2354)	(1786)
Витрати на збут	2150	(484)	(442)
Інші операційні витрати	2180	(77)	(92)
Фінансовий результат від операційної діяльності:			
прибуток	2190	—	—
збиток	2195	(1085)	(1195)
Доход від участі в капіталі	2200	—	—
Інші фінансові доходи	2220	—	—
Інші доходи	2240	1322	1322
в т.ч. дохід від благодійної допомоги	*2241*	—	—
Фінансові витрати	2250	—	—
Витрати від участі в капіталі	2255	—	—
Інші витрати	2270	—	—
Фінансовий результат до оподаткування:			
прибуток	2290	237	127
збиток	2295	—	—
Витрати (дохід) з податку на прибуток	2300	-64	-43
Прибуток (збиток) від припиненої діяльності після оподаткування	2305	—	—
Чистий фінансовий результат:			
прибуток	2350	173	84
збиток	2355	—	—

КОПІЯ ВІРНА
В.О. ГЕН.ДИРЕКТОРА
КП"ЖИТНІЙ РИНОК"
ДЗЮБАНЧИЙ С.В.

II. СУКУПНИЙ ДОХІД

Стаття	Код рядка	За звітний період	За аналогічний період попереднього року
1	2	3	4
Дооцінка (уцінка) необоротних активів	2400	—	—
Дооцінка (уцінка) фінансових інструментів	2405	—	—
Накопичені курсові різниці	2410	—	—
Частка іншого сукупного доходу асоційованих та спільних підприємств	2415	—	—
Інший сукупний дохід	2445	—	—
Інший сукупний дохід до оподаткування	**2450**	—	—
Податок на прибуток, пов'язаний з іншим сукупним доходом	2455	—	—
Інший сукупний дохід після оподаткування	**2460**	—	—
Сукупний дохід (сума рядків 2350, 2355 та 2460)	2465	173	84

III. ЕЛЕМЕНТИ ОПЕРАЦІЙНИХ ВИТРАТ

Стаття	Код рядка	За звітний період	За аналогічний період попереднього року
1	2	3	4
Матеріальні затрати	2500	4814	4876
Витрати на оплату праці	2505	3049	2682
Відрахування на соціальні заходи	2510	1075	975
Амортизація	2515	1350	1363
Інші операційні витрати	2520	1198	1020
Разом	**2550**	**11486**	**10916**

IV. РОЗРАХУНОК ПОКАЗНИКІВ ПРИБУТКОВОСТІ АКЦІЙ

Стаття	Код рядка	За звітний період	За аналогічний період попереднього року
1	2	3	4
Середньорічна кількість простих акцій	2600	—	—
Скоригована середньорічна кількість простих акцій	2605	—	—
Чистий прибуток (збиток) на одну просту акцію	2610	—	—
Скоригований чистий прибуток (збиток) на одну просту акцію	2615	—	—
Дивіденди на одну просту акцію	2650	—	—

Керівник Братікова Інна Борисівна

Головний бухгалтер Морозова Вікторія Василівна

КОПІЯ ВІРНА
В.О. ГЕН.ДИРЕКТОРА
КП"ЖИТНІЙ РИНОК"
ДЗЮБАНЧИЙ С.В.

Додаток 1
До Національного положення (стандарту) бухгалтерського обліку
1 «Загальні вимоги до фінансової звітності»

			Коди		
		Дата (рік, місяць, число)	15	10	01
Підприємство	Комунальне підприємство «Житній ринок»	за ЄДРПОУ	05587843		
Територія	Подільський район	за КОАТУУ	8038500000		
Організаційно-правова форма господарювання	Комунальне підприємство	за КОПФГ	150		
Вид економічної діяльності	Надання в оренду власного чи орендованого нерухомого майна	за КВЕД	68.20		
Середня кількість працівників[1]	90				
Адреса, телефон	04071, м. Київ, вул. Верхній Вал, буд. 16				

Одиниця виміру: тис. грн. без десяткового знака
Складено (зробити позначку «v» у відповідній клітинці):
за положеннями (стандартами) бухгалтерського обліку
за міжнародними стандартами фінансової звітності

Баланс (Звіт про фінансовий стан)
на 01.10.2015 р.

Форма № 1 Код за ДКУД 1801001

Актив	Код рядка	На початок звітного періоду	На кінець звітного періоду
1	2	3	4
I. Необоротні активи			
Нематеріальні активи:	1000	—	—
первісна вартість	1001	27	27
накопичена амортизація	1002	27	27
Незавершені капітальні інвестиції	1005	258	258
Основні засоби:	1010	25439	24108
первісна вартість	1011	68159	68178
знос	1012	42720	44070
Інвестиційна нерухомість	1015	—	—
Довгострокові біологічні активи	1020	—	—
Довгострокові фінансові інвестиції:			
які обліковуються за методом участі в капіталі інших підприємств	1030	—	—
інші фінансові інвестиції	1035	—	—
Довгострокова дебіторська заборгованість	1040	—	—
Відстрочені податкові активи	1045	—	—
Інші необоротні активи	1090	—	—
Усього за розділом I	**1095**	**25697**	**24366**
II. Оборотні активи			
Запаси	1100	225	208
в т.ч: виробничі запаси	*1101*	*50*	*40*
незавершене виробництво	*1102*	*175*	*168*
готова продукція	*1103*	—	—
товари	*1104*	—	—
Поточні біологічні активи	1110	—	—
Векселі одержані	1120	—	—
Дебіторська заборгованість за продукцію, товари, роботи, послуги	1125	417	699
Дебіторська заборгованість за розрахунками: за виданими авансами	1130	—	—
з бюджетом	1135	261	411
у тому числі з податку на прибуток	1136	90	144
Дебіторська заборгованість із нарахованих доходів	*1140*	*308*	*308*
Дебіторська заборгованість за розрахунками із внутрішніх розрахунків	1145	—	—
Інша поточна дебіторська заборгованість	1155	1362	858
Поточні фінансові інвестиції	1160	—	—
Гроші та їх еквіваленти	1165	725	451
в т.ч.: готівка	*1166*	*64*	*65*
рахунки в банках	*1167*	*604*	*386*
Витрати майбутніх періодів	1170	—	—
Інші оборотні активи	1190	730	676
Усього за розділом II	**1195**	**4028**	**3611**
III. Необоротні активи, утримувані для продажу та групи вибуття	**1200**	—	—
Баланс	**1300**	**29725**	**27977**

КОПІЯ ВІРНА
В.О. ГЕН. ДИРЕКТОРА
КП "ЖИТНІЙ РИНОК"
ДЗЮБАНИЙ О.Г.

Пасив	Код рядка	На початок звітного періоду	На кінець звітного періоду
I. Власний капітал			
Зареєстрований (пайовий) капітал	1400	5741	5741
Внески до незареєстрованого статутного капіталу	1401	—	—
Капітал у дооцінках	1405	22838	21516
Додатковий капітал	1410	—	—
Резервний капітал	1415	—	—
Нерозподілений прибуток (непокритий збиток)	1420	-3266	-3380
Неоплачений капітал	1425	—	—
Вилучений капітал	1430	—	—
Усього за розділом I	**1495**	**25313**	**23877**
II. Довгострокові зобов'язання і забезпечення			
Відстрочені податкові зобов'язання	1500	—	—
Довгострокові кредити банків	1510	—	—
Інші довгострокові зобов'язання	1515	—	—
Довгострокові забезпечення	1520	—	—
Цільове фінансування	1525	—	—
Усього за розділом II	**1595**	—	—
III. Поточні зобов'язання і забезпечення			
Короткострокові кредити банків	1600	—	—
Векселі видані	1605	—	—
Поточна кредиторська заборгованість за:			
довгостроковими зобов'язаннями	1610	—	—
товари, роботи, послуги	1615	1725	1595
розрахунками з бюджетом	1620	1408	1209
у тому числі з податку на прибуток	1621	—	—
розрахунками зі страхування	1625	131	146
розрахунками з оплати праці	1630	189	233
Поточна кредиторська заборгованість за одержаними авансами	*1635*	*-3*	*-3*
Поточна кредиторська заборгованість за розрахунками з учасниками	*1640*	*34*	*121*
Поточна кредиторська заборгованість із внутрішніх розрахунків	1645	—	—
Поточні забезпечення	1660	—	—
Доходи майбутніх періодів	1665	—	—
Інші поточні зобов'язання	1690	928	799
Усього за розділом III	**1695**	**4412**	**4100**
IV. Зобов'язання, пов'язані з необоротними активами, утримуваними для продажу, та групами вибуття	**1700**	—	—
Баланс	**1900**	**29725**	**27977**

Керівник Братікова Інна Борисівна

Головний бухгалтер Морозова Вікторія Василівна

КОПІЯ ВІРНА
В.О. ГЕН. ДИРЕКТОРА
КП "ЖИТНІЙ РИНОК"
ДЗЮБАНИЙ О.Г.

[1] Визначається в порядку, встановленому центральним органом виконавчої влади, що реалізує державну політику у сфері статистики

Додаток до наказу Департаменту комунальної власності м.Києва розпорядження виконавчого органу Київської міської ради (Київської міської державної адміністрації) від 24. 03.2014 № 86

Подається згідно з пунктом 3 розпорядження Київської міської державної адміністрації від 01.11.2001 № 2323 (зі змінами) до Департаменту комунальної власності м.Києва виконавчого органу Київської міської ради (Київської міської державної адміністрації) щоквартально та за рік в терміни, передбачені пунктом 5 постанови Кабінету МіністрівУкраїни від 28.02.2000 №419 (зі змінами)

Річний фінансовий план затверджено наказом від "11 ок." " 20__ року
№ 104

		Коди	
Підприємство	Комунальне підприємство «Житній ринок»	За ЕДРПОУ	05587843
Орган управління		За СПОДУ	
Галузь		За ЗКНГ	
Вид економ. діяльності	Надання в оренду власного чи орендованого нерухомого майна	За КВЕД	68.20
Місцезнаходження	04071, м. Київ, вул. Верхній Вал, буд. 16		
Телефон			
Керівник			

Звіт про виконання річного фінансового плану за 9 місяців 2015 року

заповнюється у тис. грн. з одним десятковим знаком

Показники	Код рядка	За звітний квартал		Наростаючим підсумком з початку року	
		План	Факт	План	Факт
1	2	3	4	5	6
I. Фінансові результати					
Дохід (виручка) від реалізації продукції (товарів, робіт, послуг)	010	4127	3635	12024	11511
в т.ч. за рахунок бюджетних коштів	015	—	—	—	—
Податок на додану вартість	020	688	662	2004	2082
Акцизний збір	030	—	16	—	48
Інші вирахування з доходу	040	—	—	—	—
Чистий дохід (виручка) від реалізації продукції (товарів, робіт, послуг)	050	3439	2957	10020	9381
Собівартість реалізованої продукції (товарів, робіт, послуг)	060	2803	2930	8323	8571
у тому числі за економічними елементами:					
Матеріальні затрати	061	1439	1494	4402	4352
Витрати на оплату праці	062	500	587	1400	1674
Відрахування на соціальні заходи	063	184	194	504	576
Амортизація	064	450	443	1337	1329
Інші операційні витрати	065	230	212	680	640
Валовий:					
прибуток	071	636	27	1697	810
збиток	072	—	—	—	—
Інші операційні доходи	080	82	353	240	1020
у тому числі:					
дохід від операційної оренди активів	081	—	—	—	—
одержані гранти та субсидії	082	—	—	—	—
Дохід від реалізації необоротних активів, утримуваних для продажу	083	—	—	—	—
Адміністративні витрати (сума рядків з 091 по 095)	090	680	786	2040	2354
у тому числі за економічними елементами:					
Матеріальні затрати	091	165	146	495	422
Витрати на оплату праці	092	342	354	1026	1050
Відрахування на соціальні заходи	093	130	131	390	389
Амортизація	094	12	4	36	12
Інші операційні витрати	095	31	151	93	481
Витрати на збут (сума рядків з 101 по 105):	100	318	168	794	484
у тому числі за економічними елементами:					
Матеріальні затрати	101	101	13	143	40
Витрати на оплату праці	102	140	114	420	325
Відрахування на соціальні заходи	103	52	38	156	110
Амортизація	104	25	3	75	9
Інші операційні витрати	105	—	—	—	—
Інші операційні витрати (сума рядків з 111 по 115)	110	80	39	236	77
у тому числі за економічними елементами:					
Матеріальні затрати	111	8	—	22	—
Витрати на оплату праці	112	—	—	—	—
Відрахування на соціальні заходи	113	—	—	—	—
Амортизація	114	—	—	—	—
Інші операційні витрати	115	72	39	214	77
Фінансові результати від операційної діяльності:					
прибуток	121	—	—	—	—
збиток	122	360	613	1133	1085
Дохід від участі в капіталі	130	—	—	—	—
Інші фінансові доходи	140	—	—	—	—
Інші доходи	150	440	440	1320	1322
у тому числі:					
дохід від реалізації фінансових інвестицій	152	—	—	—	—
дохід від безоплатно одержаних активів	154	—	—	—	—
Фінансові витрати	160	—	—	—	—
Витрати від участі в капіталі	170	—	—	—	—
Інші витрати	180	—	—	—	—
Фінансові результати від звичайної діяльності до оподаткування:					
прибуток	191	80	—	187	237
збиток	192	—	173	—	—
Податок на прибуток	200	19	20	57	64
Чистий:					
прибуток	211	61	—	130	173
збиток	212	—	193	—	—
Відрахування частини прибутку до бюджету м. Києва	220	43	—	91	121
II. Елементи операційних витрат (разом)					
Матеріальні затрати	310	1713	1653	5062	4814
Витрати на оплату праці	320	982	1055	2846	3049
Відрахування на соціальні заходи	330	366	363	1050	1075
Амортизація	340	487	450	1448	1350
Інші операційні витрати	350	333	402	987	1198
Разом (сума рядків з 310 по 350)	360	3881	3923	11393	11486
III. Капітальні інвестиції протягом року					
Капітальне будівництво	410	—	—	—	—
в т.ч за рахунок бюджетних коштів	411	—	—	—	—
Придбання (виготовлення) основних засобів та інших необоротних матеріальних активів	420	20	—	95	—
в т.ч за рахунок бюджетних коштів	421	—	—	—	—
Придбання (створення) нематеріальних активів	430	—	—	—	—
в т.ч за рахунок бюджетних коштів	431	—	—	—	—
Погашення отриманих на капітальні інвестиції позик	440	—	—	—	—
в т.ч за рахунок бюджетних коштів	441	—	—	—	—
Модернізація, модифікація, дообладнання, реконструкція, інші види поліпшення необоротних активів	450	10	—	26	19
в т.ч за рахунок бюджетних коштів	451	—	—	—	—
Разом (сума рядків 410,420, 430, 440, 450):	490	30	—	121	19
в т.ч за рахунок бюджетних коштів (сума рядків 411, 421, 431, 441, 451)	491	—	—	—	—
IV. Додаткова інформація		**на 1.04**	**на 1.07**	**на 1.10**	**на 1.01**
Чисельність працівників	510	102	89	102	—
Первісна вартість основних засобів	520	68211	68178	68325	—
Податкова заборгованість	530	—	—	—	—
Заборгованість перед працівниками за заробітною платою	540	—	—	—	—

Керівник _____ підпис Бранкова Т. Б. розшифрувати

М. П.

КОПІЯ ВІРНА
В.О. ГЕН. ДИРЕКТОРА
КП "ЖИТНІЙ РИНОК"
ДЗЮБАНИЙ С.В.

Додаток до наказу Департаменту комунальної власності м.Києва розпорядження виконавчого органу Київської міської ради (Київської міської державної адміністрації) від 24. 03.2014 № 86

Подається згідно з пунктом 3 розпорядження Київської міської державної адміністрації від 01.11.2001 № 2323 (зі змінами) до Департаменту комунальної власності м.Києва виконавчого органу Київської міської ради (Київської міської державної адміністрації) щоквартально та за рік в терміни, передбачені пунктом 5 постанови Кабінету МіністрівУкраїни від 28.02.2000 №419 (зі змінами)

Річний фінансовий план затверджено
наказом від "20" травня 2014 року
№ 191

		Коди	
Підприємство	Комунальне підприємство «Житній ринок»	За ЕДРПОУ	05587843
Орган управління		За СПОДУ	
Галузь		За ЗКНГ	
Вид економ. діяльності	Надання в оренду та експлуатацію власного чи орендованого нерухомого майна	За КВЕД	68.20
Місцезнаходження	м. Київ, вул. Верхній Вал, буд.16		
Телефон	(044) 428-74-22		
Керівник	Братікова Інна Борисівна		

Звіт про виконання річного фінансового плану за 2014 рік

заповнюється у тис. грн. з одним десятковим знаком

Показники	Код рядка	За звітний квартал		Наростаючим підсумком з початку року	
		План	Факт	План	Факт
1	2	3	4	5	6
I. Фінансові результати					
Дохід (виручка) від реалізації продукції (товарів, робіт, послуг)	010	4087	4438	17550	15668
в т.ч. за рахунок бюджетних коштів	015	—	—	—	—
Податок на додану вартість	020	681	786	2667	2664
Акцизний збір	030	—	—	—	—
Інші вирахування з доходу	040	—	—	—	—
Чистий дохід (виручка) від реалізації продукції (товарів, робіт, послуг)	050	3406	3652	14883	13004
Собівартість реалізованої продукції (товарів, робіт, послуг)	060	2786	3063	12673	11659
у тому числі за економічними елементами:					
Матеріальні затрати	061	1422	1627	7388	6159
Витрати на оплату праці	062	500	571	1900	2108
Відрахування на соціальні заходи	063	184	205	688	758
Амортизація	064	450	443	1787	1768
Інші операційні витрати	065	230	217	910	866
Валовий:					
прибуток	071	620	589	2210	1345
збиток	072	—	—	—	—
Інші операційні доходи	080	85	282	396	679
у тому числі:					
дохід від операційної оренди активів	081	—	—	—	—
одержані гранти та субсидії	082	—	—	—	—
Дохід від реалізації необоротних активів, утримуваних для продажу	083	—	—	—	—
Адміністративні витрати (сума рядків з 091 по 095)	090	670	705	2680	2517
у тому числі за економічними елементами:					
Матеріальні затрати	091	155	146	620	463
Витрати на оплату праці	092	342	301	1368	1174
Відрахування на соціальні заходи	093	130	117	520	439
Амортизація	094	12	4	48	25
Інші операційні витрати	095	31	137	124	416
Витрати на збут (сума рядків з 101 по 105)	100	318	173	1112	615
у тому числі за економічними елементами:					
Матеріальні затрати	101	101	19	244	72
Витрати на оплату праці	102	140	110	560	382
Відрахування на соціальні заходи	103	52	41	208	141
Амортизація	104	25	3	100	20

Показники	Код рядка	За звітний квартал		Наростаючим підсумком з початку року	
		План	Факт	План	Факт
1	2	3	4	5	6
Інші операційні витрати	105	—	—	—	—
Інші операційні витрати (сума рядків з 111 по 115)	110	80	464	316	663
у тому числі за економічними елементами:					
Матеріальні затрати	111	8	—	30	—
Витрати на оплату праці	112	—	—	—	—
Відрахування на соціальні заходи	113	—	—	—	—
Амортизація	114	—	—	—	—
Інші операційні витрати	115	72	464	286	663
Фінансові результати від операційної діяльності:					
прибуток	121	—	—	—	—
збиток	122	363	471	1502	1771
Дохід від участі в капіталі	130	—	—	—	—
Інші фінансові доходи	140	—	—	—	—
Інші доходи	150	440	441	1760	1763
у тому числі:					
дохід від реалізації фінансових інвестицій	152	—	—	—	—
дохід від безоплатно одержаних активів	154	—	—	—	—
Фінансові витрати	160	—	—	—	—
Витрати від участі в капіталі	170	—	—	—	—
Інші витрати	180	—	—	—	—
Фінансові результати від звичайної діяльності до оподаткування:					
прибуток	191	77	—	258	—
збиток	192	—	30	—	8
Податок на прибуток	200	19	—	76	44
Чистий:					
прибуток	211	58	—	182	—
збиток	212	—	30	—	52
Відрахування частини прибутку до бюджету м. Києва	220	41	—	128	32
II. Елементи операційних витрат (разом)					
Матеріальні затрати	310	1686	1792	8282	6694
Витрати на оплату праці	320	982	982	3828	3664
Відрахування на соціальні заходи	330	366	363	1416	1338
Амортизація	340	487	450	1935	1813
Інші операційні витрати	350	333	818	1320	1945
Разом (сума рядків з 310 по 350)	360	3854	4405	16781	15454
III. Капітальні інвестиції протягом року					
Капітальне будівництво	410	—	—	—	—
в т.ч за рахунок бюджетних коштів	411	—	—	—	—
Придбання (виготовлення) основних засобів та інших необоротних матеріальних активів	420	—	—	—	11
в т.ч за рахунок бюджетних коштів	421	—	—	—	—
Придбання (створення) нематеріальних активів	430	—	—	—	—
в т.ч за рахунок бюджетних коштів	431	—	—	—	—
Погашення отриманих на капітальні інвестиції позик	440	—	—	—	—
в т.ч за рахунок бюджетних коштів	441	—	—	—	—
Модернізація, модифікація, дообладнання, реконструкція, інші види поліпшення необоротних активів	450	—	30	—	73
в т.ч за рахунок бюджетних коштів	451	—	—	—	—
Разом (сума рядків 410,420, 430, 440, 450):	490	—	30	—	84
в т.ч за рахунок бюджетних коштів (сума рядків 411, 421, 431, 441, 451)	491	—	—	—	—
IV. Додаткова інформація		**на 1.04**	**на 1.07**	**на 1.10**	**на 1.01**
Чисельність працівників	510	102	93	92	89
Первісна вартість основних засобів	520	68180	68123	68134	68159
Податкова заборгованість	530	—	—	—	—
Заборгованість перед працівниками за заробітною платою	540	—	—	—	—

Керівник _____ підпис (Братікова І.Б.) розшифрувати

М.П.

КОПІЯ ВІРНА
В.О. ГЕН. ДИРЕКТОРА
КП "ЖИТНІЙ РИНОК"
Дзюбанний С.В.

КОПІЯ ВІРНА
В.О. ГЕН. ДИРЕКТОРА
КП "ЖИТНІЙ РИНОК"

Кредиторська заборгованість станом на 01.02.2016

Август-Кий ТОВ	1 018,08
Автеко	
Автомобільний дім - Сервіс	
АДК ЛЛІР ТОВ	1 548,60
АЛ.ФІ Фірма	4 000,00
Алемек ТОВ	
АНД-Груп ТОВ	620,64
Антарктида ТОВ	
АРТТРЕЙДІНГ	852,54
Аспект-Еко ТОВ НВО	648,00
Атлантіс ТОВ Віддалений структурний підрозділ відділу продажу в м.Києві	2 814,72
Аудиторська фірма "РАРІТЕТ"	
БАЯДЕРА Логістик ТОВ	2 707,80
Баядера ПП Філія	7 625,52
БЕДЖ Торговий дім ТОВ	42,24
БІ ТУ БІ ЕКСПРЕС ТОВ	667,06
Богдана ТОВ	447,90
Борисенко Лариса Анатоліївна	3 454,80
Браво Сервіс	200,36
Вердікт КОМ ТОВ	
ВЕСТА	0,03
Ветсанзагін	
Віннік Л.М.	11 868,70
Віта-сервіс ПП	8 325,06
Володар Роз фірма ТОВ	2 500,05
ВП Геліос ТОВ	
Гарант	35 400,00
Гонтаренко К.Р. ФОП	
Горланова Юлія Вячеславівна СГД	96,00
Готома Ко ПП	2 140,93
Гранд Фудсервіс	
Гунченко Н.М. ЧП	
ДАНОН ТОВ	1 135,91
Даценко Микола Микитович	0,01
Дел Фуд ТОВ	
Дербі ПП (поставщик)	118,80
ДІ-МО ТОВ	2 759,06
Діамант	
ДІТРЕЙД ТОВ	383,40
Донат Торговий дім ПП	0,01
Дрінк Дістрибушн Сістем ТОВ	4 206,59
Едельвейс- ТВ ТОВ	395,50
Елвіт-Ліфт ДП	5 238,00
Еліт - Софт ТОВ	570,00
Енерготех ПП	17 268,73
Енерджи ПП	397,44
Ерасервіспарк ТОВ	
Есквайр Юніон ТОВ	102 000,00
Еталон-Україна ТОВ	360,00
ЄВРОКОПІ ТОВ	150,00
Житомирський м"ясокомбінат ТОВ	890,52
Інсталпласт-ХВ	
ІНТЕРЛОГОС ТОВ	42,64
Інформаційно-ресурсний центр ДП	
ІСТЕРН БЕВЕРІДЖ ТРЕЙДІНГ ТОВ, КИЇВСЬКА ФІЛІЯ ТОВ "ІСТЕРН БЕВЕРІДЖ ТРЕЙДІНГ"	6 203,28
К-ТРЕЙД	
Кампіо Груп ТОВ	

Київводоканал АК ПАТ	32 412,13
Київводоканал розрахунковий департамент	
Київводоканал Управління екологічного нагляду	864,72
Київенерго СВП (тепло)	
Київстар ПрАТ (постачальник)	
Київська Кондитерська Компанія ТОВ	
Київхліб ПАТ	2 821,36
Клімат Техніка ТОВ	550,00
Компанія ЛКС-Спецмонтаж ТОВ	3 852,00
Кулат - К Приватне підприємство	300 000,00
Купер прайс	
Лакма Торговий Дім ТОВ	
Ласка Київ ТОВ	26,99
ЛІ.ГІ. Компані	392,00
Ліком ПП	354,22
Ліфт-1 ТОВ	
ЛКО №1 Філія ЛКО (Старий)	
Люстдорф ТОВ	2 551,86
Малиновський ТД ТОВ	
Мегаполіс-Україна" Торгова Компанія ТОВ	15 999,22
Медаллат ТОВ	
Медіа-Про	
Метал Холдінг Трейд ТОВ	
Мещерінова Юлія Вікторівна	2 580,00
Мінеральні Води України ТОВ	1 358,92
Моліс -Трейд ТОВ/Київський структурний підрозділ	
Моліс ТОВ ТД Київський структурний підрозділ	0,10
МСМ ГРУП ТОВ	
МСЧ ДП ВАТ ЗЛК	
МТС Україна ПАТ(постач)	
НІАН	3 160,44
НК СЕРВІС	1 809,24
Нова Пошта ТОВ	
Об"єднання ветеренарної медицини в м.Києві	
Обухівміськвторресурси ПП	9 880,80
Обухівський молокозавод ПрАТ	1 253,40
ОККО АЗС №КВ28	300,04
Олга-Логістик	961,10
ОЛЬХОВИЙ	1 379,22
ПАТ "Київенерго " (активна)	
ПАТ "Київенерго" (реактивна)	
ПАТ КБ "Правекс-Банк"	
Перун інвест груп ТОВ	6 500,00
ПМС Алюміній-Україна	
ПОЛЯКОВ ТД ПП	6 527,71
ПОЧАЙНА ПП	370,42
Принт АР	
ПРОДРЕСУРС ЛТД	1 455,64
Продуктовий рай	0,08
Промислова фінансова безпека	66 960,00
Профмайстер тов	587,15
Редакція газети "Вечірній Київ"	
Редакція газети "Хрещатик"	
Редакція газети Все про бухгалтерський облік	
Ренесанс Сервіс ТОВ	101,80
Рефма	67 499,76
РІКА зв'язок сервіс ТОВ	
Ростава ТОВ	1 600,98

Роял-трейд ТОВ	0,23
Савсервіс-Мова ТОВ	3 272,03
Салтівський М'ясокомбінат ТОВ	5,40
Сандора ТОВ	293,34
Сатурн Дистрибьюшн	2 579,88
СВІТАНОК	731,68
Сек"юріті Сервіс	
Септик	
СЕС Київська міська	
Сівана Торговий дім ТОВ	
СІГМА ТРЕЙД	1 251,43
Сімферопольський ВКЗ ТОВ	960,00
Сіріус-Капітал ТОВ	
Скибенко В.В.	
Славутич ДК ТОВ	1 134,48
Слов'яночка Лайф	
СЛОВ'ЯНОЧКА ТД	1 818,07
Солодко і партнери Адвокатське об"єднання	5 000,00
Союз адвокатів Юридична агенція ТОВ	4 400,00
Спецодежда	3 336,00
Стельмах Л.Б. ФО-П (пост.)	
Технолоджі груп	
ТК-Спецодяг ПП	
Транслюкс ТОВ	712,80
ТРОМБІЗ ТОВ	
Українська Автомобільна корпорація філія КГЦ "УкрАвто"	
Українська дистрибуційна компанія ТОВ	1 339,14
Українська консалтингова компанія	
Українські мерчендайзингові системи	65,71
Укрметртестстандарт ДП	510,00
Укрпрофбуд плюс ТОВ	
Укртелеком ПАТ/Київська міська філія	
Фаворит-С Дочірнє підприємство	
Філія "Л.К.О.№1"	1 051,68
Фондова компанія "Магнат Інвест" ТОВ	
Хімтек Плюс ТОВ	410,40
Хлібний А.М. СПД	
Хлібокомбінат №11 ДП	
Центр сертифікації ключів Україна ТОВ	96,00
Чистий світ сервіс ТОВ	
Чистий світ технології ТОВ	130 034,00
Щирий Кум ТОВ	
Юніфуд	201,58
Якименко Микола Олександрович ФОП	44,00
Ястреб ПП	9 716,04
Разом	932 174,11

Головний бухгалтер Морозова В.В.

Прострочена дебіторська заборгованість станом на 01.02.2016

Азарова Валентина Іванівна СПД	988,01
Ахатов Махсаджон Мумин ФОП	9 063,27
Бейзак Тетяна Іванівна СПД	878,74
Борзаківська Алла Абрамівна	15 460,98
Вербовецька Ольга Іванівна	8 994,70
Гибалюк Гання Костянтинівна	243,38
Іванова Раїса Олексіївна	465,11
Івлєва Лія Олексіївна	787,69
Іщенко Віталій Вікторович	5 891,96
Казакевич Марина Генадіївна	45 200,00
Калугіна Алла Георгіївна	3 769,87
Кліщевська Валентина Володимірівна ФОП	2 372,20
Коверко Ганна Вікторівна ФОП	220,00
Коломієць Сергій Сергійович ФО-П	2 110,50
Коновалова Тамара ОлександрівнаСПД	7 155,78
Консалтинг ЛТД ТОВ	2 912,13
Коцеруба Надія Терентіївна СПД	44,00
Кравченко Віталій Віталійович	2 100,00
Лахно Григорій Петрович ФОП	450,00
Лукацький Юрій Львович	4 920,00
Мадєєва Оксана Назіфовна ФОП	1 750,38
Мельник Валентина Василівна	333,74
Місаліна Марія Олександрівна	155,46
Мовламов Аловса Алекпер огли	78 082,33
Пташник Борис Валентинович	8 520,00
Работнік Ольга Юріївна	9 045,12
Смиченко Іван Іванович	1 379,00
Соловйов В.О.	10 547,85
Соловйова Л.О.	1 184,15
Стелюк Ігор Миколайович СПД	1 078,28
Тимошенко Ольга Олександрівна	11 752,68
Ткачук Тамара Максимівна	2 662,88
Укрсоцбанк КМФ АКБ	176,50
Фазелі Юлія Олександрівна СПД	1 916,00
Чайка ДП	778,40
Шевченко Ігор Миколайович	44 991,31
Шерстюк Євгеній Сергійович СПД	11 145,20
Щербачев Гаврило Валентинович	2 912,13
ЯСЕНСВІТ ТОВ	4 761,00
Ященко Олександр Іванович	1 290,00
Разом	308 490,73

Головний бухгалтер Морозова В.В

Дебіторська (поточна) заборгованість станом на 01.02.2016

Андрущенко Любов Степанівна СПД	1 998,44
Бабко Ольга Борисівна СПД	5 368,00
Баль Антоніна Миколаївна ФОП	407,40
Баль Василь Іванович СПД	0,30
Березна Ганна Миколаївна СПД	
Бех Наталія Євгеніївна СПД	150,00
Бойларова Лідія Степанівна ФОП	
Бондарчук Ігор Володимирович	0,21
Борісова Любов Михайлівна СПД	0,04
Бриж Світлана Вікторівна СПД	1 684,32
Будальянс Україна	2 407,05
Ванюлин Олександр Михайлович ФОП	
Вериженко В.І.	14,68
Вечеренко Юрій Миколайович СПД	
Виговська Ірина Леонідівна ФОП	
Вінс-Агро ТОВ	8 541,28
Вінтоняк Василь Васильович	1 288,02
Вова Людмила Октавіанівна СПД	
Вознюк Руслан Олександрович ФОП	
Гіль Володимир Віталійович ФО-П	0,10
Глушенко Галина Миколаївна СПД	2 266,49
Голубятнікова Ірина Михайлівна ФОП	851,31
Гончар Валерій Іванович ФОП	10 262,59
Гончарова Людмила Миколаївна ФО-П	1 391,07
Горбунова Галина Григорівна СПД	1 269,26
Горовой Ігор Юрійович СПД	800,00
Грабчак Тетяна Леонідівна СПД	
Гусаченко Микола Михалович СПД	3 012,69
Дем"янчук Тетяна Григорівна СПД	0,43
Дмитрієв Андріан Вітальович СПД	5 077,04
Дольнік Наталія Іванівна СПД	1 872,50
Донка Світлана Федорівна СПД	1 236,94
Дудкіна Анастасія Пантелеївна	145,43
Дудукіна Ірина Миколаївна ФОП	2 347,87
Дяченко Валентина Іванівна ФО-П	
Єлтишев Леонід Евгенович	5 780,10
Єпіскопосян Світлана Петрівна СПД	285,85
Жгут Любов Іванівна ФОП	1 321,52
Зайнітдінов Юнус Ісломітдінович СПД	7 755,63
Заріцька Софія Олександрівна	12 993,20
Зеленюк Віталій Аркадійович СПД	179,43
Іванов Валентин Олександрович ФОП	1 945,14
Іванчук Олена Дмитрівна ФО-П	3 120,98
Ілляшенко Ірина Вікторівна ФОП	1 284,91
Іщенко Марія Генріхівна СПД	
Карпіна Світлана Вікторівна ФОП	2 317,13
Качан Галина Іванівна СПД	1 390,11
Київстар ПрАТ	
кінцевий споживач	
Кірієнко Ірина Михайлівна ФО-П	3 931,08
Кліщевська Валентина Володимірівна ФОП	16 819,51
Ковальчук Тетяна Іванівна СПД	1 737,39
Когутко Анна Юріївна СПД	1 852,21
Козелецька Наталія Валентинівна ФОП	5 880,81

Колонський Леонід Якович СПД	590,08
Колосніченко Сергій Миколайович СПД	1 269,36
Колядинська Юлія Іванівна СПД	2,38
Колядинський Валентин Миколайович	0,01
Колядинський Олег Миколайович ФОП	4 313,37
Комарницька Юлія Віталіївна СПД	476,89
Кондратюк Вадим Олександрович ФО-П	1 217,18
Кондратюк Ірина Вячеславівна СПД	1 202,56
Кондюкова Ірина Сергіївна ФОП	1 650,49
Кононенко Наталія Вікторівна СПД	
Коркач Світлана Миколаївна	11 290,39
Косовець Любов Валеріївна СПД	1 753,90
Костенко Русана Валентинівна ФОП	1 707,15
Костина Ольга Василівна ФОП	18 228,86
Костюк Марія Юріївна СПД	1 119,35
Костюченко Сергій Миколайович С ПД	13 134,76
Котлярова Світлана Миколаївна СПД	350,00
Котова Оксана Георгіївна ФОП	
Круглова Ірина Дмитрівна СПД	2 303,90
КТМ Інформ ПП	2 945,14
Куберський Сергій Миколайович	1 477,81
Кудрявська Валентина Іванівна СПД	1 660,17
Кузьменко Олександр Григорович ФОП	150,00
Кузьменкова Валентина Павлівна СПД	2 089,91
Курчина Тамара Олександрівна СПД	1 428,92
Кушнір Юрій Володимирович ФОП	1 080,41
Кушнірук Наталія Володимирівна СПД	2 327,08
Кушнірчук Наталія Юріївна ФО-П	
Лазаренко Іван Олександрович	
Лахно Григорій Петрович ФОП	2 844,98
Левченко Людмила Василівна СПД	7 926,90
Леонченко Жанна Василівна ФОП	
Линдюк Ганна Юріївна СПД	2 292,79
Логвиненко Олена Федорівна СПД	12 266,40
Лось Катерина Іванівна СПД	540,52
Лук'яненко Марія Анатоліївна	2 795,33
Лупеха Віктор Миколайович ФОП	2 763,30
Ляпіна Лариса Миколаївна ФОП	3 011,48
Майхір Ольга Михайлівна СПД	
Мала Тетяна Сергіївна СПД	0,08
Маніна Олена Миколаївна	1 084,03
Мартинюк Людмила Анатоліївна ФО-П	5 501,40
Мелешко Катерина Прокопівна ФО-П	176,65
Мельник Наталія Константинівна ФОП	
Мельниченко Людмила Володимирівна СПД	18 029,32
Міловідова Анжела Аркадіївна СПД	1 391,27
Мовламова Ірина Анатоліївна ФОП	2 999,69
Могіровська Лідія Єгорівна ФОП	
Моламова Мая Гівіївна СПД	2 655,82
Моргун Олег Вікторович	35 950,63
Москаленко Олена Віталіївна ФО-П	
МТС Україна ПрАТ	241,96
Мухіна Ганна Георгіївна СПД	0,59

Стрєльцова Надія Петрівна ФОП	1 141,06
Сурков Вадим Валентинович СПД	
Татаринцева Людмила Вікторівна СПД	427,99
Теплинська Людмила Броніславівна СПД	150,00
Тимофієв Олексій Олександрович ФОП	3 253,38
Ткаченко-Гербеева Г.А.	3 514,63
Ткачук Тамара Максимівна	
ТОВ "Телятко"	2 106,50
Толмачева Марія Анатоліївна СПД	556,00
Тука Марина Павлівна СПД	2 530,70
Туракулов Шавкат Шерхонович СПД	4 140,80
Українська дистрибуційна компанія ТОВ	
Укрвторчормет ЗАТ	
Умрихін С.В.	
Фадєєв Олексій Валерійович ФО-П	
Фадюшин Ярослав Анатольович ФОП	2 133,62
Федоза Євгенія Никифорівна ФОП	1,10
Філатова Наталія Демянівна СПД	3 668,40
Халімовський Віктор Леонтійович ФОП	3 337,24
Хіленко Михайло Григорович ФОП	
Хмара Світлана Михайлівна СПД	2 660,50
Хобта Олег Алікович ФОП	1 614,25
Цибка Ірина Степанівна	1 692,80
Цимбаліст Ірина Олександрівна	91,25
Черкашин Ігор Федорович СПД	
Чорна Ганна Семенівна СПД	1 491,94
Шаповалова Марія Марківна СПД	1 012,24
Шевченко Вадим Станіславович СПД	
Шевченко Надія Василівна СПД	1 869,14
Шевченко Надія Павлівна ФОП	3 643,15
Яготинський маслозавод	8,96
ЯСЕНСВІТ ТОВ	
Разом	485 317,08

Головний бухгалтер Морозова В.В.

ВИТЯГ
з Єдиного державного реєстру юридичних осіб та фізичних осіб-підприємців

Відповідно до статті 20 Закону України "Про державну реєстрацію юридичних осіб та фізичних осіб-підприємців" на запит: **ДАЦЕНКО ГАЛИНА МИКОЛАЇВНА** від **20.11.2015** за **№ 21445269** станом на **20.11.2015** відповідно до наступних критеріїв пошуку:

Код ЄДРПОУ: 05587843

надається інформація з Єдиного державного реєстру юридичних осіб та фізичних осіб-підприємців (ЄДР) у кількості **1** записів:

Запис 1

Повне найменування юридичної особи та скорочене у разі його наявності:
КОМУНАЛЬНЕ ПІДПРИЄМСТВО "ЖИТНІЙ РИНОК", КП "ЖИТНІЙ РИНОК"

Повне та скорочене найменування юридичної особи англійською мовою у разі їх наявності:
відомості відсутні

Ідентифікаційний код юридичної особи:
05587843

Організаційно-правова форма:
КОМУНАЛЬНЕ ПІДПРИЄМСТВО

Центральний чи місцевий орган виконавчої влади, до сфери управління якого належить державне підприємство або частка держави у статутному капіталі юридичної особи, якщо ця частка становить не менше 25 відсотків:
відомості відсутні

Місцезнаходження юридичної особи:
04071, М.КИЇВ, ПОДІЛЬСЬКИЙ РАЙОН, ВУЛИЦЯ ВЕРХНІЙ ВАЛ, БУДИНОК 16

Перелік засновників (учасників) юридичної особи, у тому числі прізвище, ім'я, по батькові, місце проживання, якщо засновник – фізична особа; найменування, місцезнаходження та ідентифікаційний код юридичної особи, якщо засновник – юридична особа:
КИЇВСЬКА МІСЬКА ДЕРЖАВНА АДМІНІСТРАЦІЯ, індекс 01044, м.Київ, Шевченківський район, ВУЛИЦЯ ХРЕЩАТИК, будинок 36, 00022527, розмір внеску до статутного фонду - 0.00 грн.

Дані про розмір статутного капіталу (статутного або складеного капіталу) та про дату закінчення його формування:
0.00 грн.

Види діяльності:
47.81 Роздрібна торгівля з лотків і на ринках харчовими продуктами, напоями та тютюновими виробами, 47.89 Роздрібна торгівля з лотків і на ринках іншими товарами, 56.10 Діяльність ресторанів, надання послуг мобільного харчування, 56.30

КОПІЯ ВІРНА
В.О. ГЕН. ДИРЕКТОРА
КП "ЖИТНІЙ РИНОК"
Дзюбинний С.В.

Обслуговування напоями, **68.20 Надання в оренду й експлуатацію власного чи орендованого нерухомого майна**, 77.12 Надання в оренду вантажних автомобілів

Відомості про органи управління юридичної особи:
ГЕНЕРАЛЬНИЙ ДИРЕКТОР

Прізвище, ім'я, по батькові, дата обрання (призначення) осіб, які обираються (призначаються) до органу управління юридичної особи, уповноважених представляти юридичну особу у правовідносинах з третіми особами, або осіб, які мають право вчиняти дії від імені юридичної особи без довіреності, у тому числі підписувати договори та дані про наявність обмежень щодо представництва від імені юридичної особи:
ДЗЮБАННИЙ СЕРГІЙ ВОЛОДИМИРОВИЧ, 18.11.2015 (виконуючий обов'язки генерального директора) - керівник

Дата та номер запису в Єдиному державному реєстрі про проведення державної реєстрації юридичної особи – у разі, коли державна реєстрація юридичної особи була проведена після набрання чинності Законом України "Про державну реєстрацію юридичних осіб та фізичних осіб-підприємців":
відомості відсутні

Дата державної реєстрації, дата та номер запису в Єдиному державному реєстрі про включення до Єдиного державного реєстру відомостей про юридичну особу – у разі, коли державна реєстрація юридичної особи була проведена до набрання чинності Законом України "Про державну реєстрацію юридичних осіб та фізичних осіб-підприємців":
15.06.2001, 02.12.2005, 1 071 120 0000 004215

Дата державної реєстрації, дата та номер запису в Єдиному державному реєстрі про проведення державної реєстрації юридичної особи, яка утворена в результаті перетворення:
відомості відсутні

Статус відомостей про юридичну особу:
відомості підтверджено

Назва установчого документа:
відомості відсутні

Дані про наявність відмітки про те, що юридична особа створюється та діє на підставі модельного статуту:
відомості відсутні

Дані про відокремлені підрозділи юридичної особи:
відомості відсутні

Дані про перебування юридичної особи у процесі провадження у справі про банкрутство, санації, зокрема відомості про розпорядника майна, санатора:
відомості відсутні

Відомості про перебування юридичної особи у процесі припинення:
відомості відсутні

КОПІЯ ВІРНА
В.О. ГЕН.ДИРЕКТОРА
КП"ЖИТНІЙ РИНОК"
ДЗЮБАННИЙ С.В.

Відомості про строк, визначений засновниками (учасниками) юридичної особи, судом або органом, що прийняв рішення про припинення юридичної особи, для заявлення кредиторами своїх вимог:
відомості відсутні

Дата та номер запису про державну реєстрацію припинення юридичної особи, підстава для його внесення:
відомості відсутні

Дата та номер запису про відміну державної реєстрації припинення юридичної особи, підстава для його внесення:
відомості відсутні

Дані про юридичних осіб, правонаступником яких є зареєстрована юридична особа:
відомості відсутні

Дані про юридичних осіб-правонаступників: повне найменування та місцезнаходження юридичних осіб-правонаступників, їх ідентифікаційні коди:
відомості відсутні

Номер та дата розпорядження про скасування реєстрації випуску акцій, винесеного уповноваженою особою Національної комісії з цінних паперів та фондового ринку:
відомості відсутні

Місцезнаходження реєстраційної справи:
Відділ державної реєстрації юридичних осіб та фізичних осіб - підприємців Подільського району реєстраційної служби Головного територіального управління юстиції у місті Києві

Відомості, отримані в порядку взаємного обміну інформацією з відомчих реєстрів органів статистики, Міндоходів, Пенсійного фонду України:
Дата та номер запису про взяття та зняття з обліку, назва та ідентифікаційні коди органів статистики, Міндоходів, Пенсійного фонду України, в яких юридична особа перебуває на обліку:
21.11.1994, ГОЛОВНЕ УПРАВЛІННЯ РЕГІОНАЛЬНОЇ СТАТИСТИКИ, 21680000
19.06.2001, 2451, ДПІ У ПОДІЛЬСЬКОМУ РАЙОНІ ГУ ДФС У М.КИЄВІ, 39467012 (дані про взяття на облік як платника податків)
25.02.1991, 14-0194, ДПІ У ПОДІЛЬСЬКОМУ РАЙОНІ ГУ ДФС У М.КИЄВІ, 39467012 (дані про взяття на облік як платника єдиного внеску)

Не підлягає постановці на облік в ПЕНСІЙНОМУ ФОНДІ УКРАЇНИ у зв'язку з прийняттям Закону України від 04.07.2013 № 406-VII "Про внесення змін до деяких законодавчих актів України у зв'язку з проведенням адміністративної реформи"

Дата надходження від органів Міндоходів, Пенсійного фонду України до державного реєстратора документів (повідомлень, інформації), передбачених Законом України "Про державну реєстрацію юридичних осіб та фізичних осіб-підприємців", у зв'язку з припиненням юридичної особи із зазначенням прізвища, імені та по батькові посадової особи, яка підписала документ:
відомості відсутні

КОПІЯ ВІРНА
В.О. ГЕН.ДИРЕКТОРА
КП"ЖИТНІЙ РИНОК"
ДЗЮБАННИЙ С.В.

Дані органів статистики про основний вид економічної діяльності юридичної особи, визначений на підставі даних державних статистичних спостережень відповідно до статистичної методології за підсумками діяльності за рік:
68.20 Надання в оренду й експлуатацію власного чи орендованого нерухомого майна

Дані про реєстраційний номер платника єдиного внеску, клас професійного ризику виробництва платника єдиного внеску за основним видом його економічної діяльності:
14-0194, 5

Термін, до якого юридична особа перебуває на обліку в органі Міндоходів за місцем попередньої реєстрації, у разі зміни місцезнаходження юридичної особи:
відомості відсутні

Інформація про здійснення зв'язку з юридичною особою:
4173426, 4172713, 4173426

Дата та час формування витягу:
20.11.2015 12:35:31

Єдиний державний реєстр юридичних осіб та фізичних осіб-підприємців знаходиться у стані формування. Інформація про юридичних осіб та фізичних осіб-підприємців зареєстрованих до 01.07.2004 та не включених до Єдиного державного реєстру юридичних осіб та фізичних осіб-підприємців отримується в органі виконавчої влади, в якому проводилась державна реєстрація.

Державний реєстратор МИРОПОЛЕЦЬ Т.Д.

Відділ державної реєстрації юридичних осіб та фізичних осіб - підприємців Подільського району реєстраційної служби Головного територіального управління юстиції у місті Києві

КОПІЯ ВІРНА
В.О. ГЕН.ДИРЕКТОРА
КП"ЖИТНІЙ РИНОК"
ДЗЮБАННИЙ С.В.

ВИПИСКА
з Єдиного державного реєстру юридичних осіб та фізичних осіб-підприємців

КОМУНАЛЬНЕ ПІДПРИЄМСТВО "ЖИТНІЙ РИНОК"

Ідентифікаційний код юридичної особи:
05587843

Місцезнаходження юридичної особи:
04071, М.КИЇВ, ВУЛИЦЯ ВЕРХНІЙ ВАЛ, БУДИНОК 16

Дата державної реєстрації, дата та номер запису в Єдиному державному реєстрі юридичних осіб та фізичних осіб-підприємців про включення до Єдиного державного реєстру:
15.06.2001, 02.12.2005, 1 071 120 0000 004215

Прізвище, ім'я та по батькові осіб, які мають право вчиняти юридичні дії від імені юридичної особи без довіреності, у тому числі підписувати договори, та наявність обмежень щодо представництва від імені юридичної особи або фізичної особи-підприємця:
ДЗЮБАННИЙ СЕРГІЙ ВОЛОДИМИРОВИЧ (виконуючий обов'язки генерального директора) - керівник

КОПІЯ ВІРНА
В.О. ГЕН.ДИРЕКТОРА
КП"ЖИТНІЙ РИНОК"
ДЗЮБАННИЙ С.В.

Прізвище, ім'я та по батькові осіб, які мають право вчиняти юридичні дії від імені юридичної особи без довіреності, у тому числі підписувати договори, та наявність обмежень щодо представництва від імені юридичної особи або фізичної особи-підприємця:
відомості відсутні

Дата та номер запису про взяття на облік, назва та ідентифікаційні коди органів статистики, Міндоходів, Пенсійного фонду України, в яких юридична особа перебуває на обліку:
21.11.1994, ГОЛОВНЕ УПРАВЛІННЯ РЕГІОНАЛЬНОЇ СТАТИСТИКИ, 21680000
19.06.2001, 2451, ДПІ У ПОДІЛЬСЬКОМУ РАЙОНІ ГУ ДФС У М.КИЄВІ, 39467012 (дані про взяття на облік як платника податків)
25.02.1991, 14-0194, ДПІ У ПОДІЛЬСЬКОМУ РАЙОНІ ГУ ДФС У М.КИЄВІ, 39467012 (дані про взяття на облік як платника єдиного внеску)

Не підлягає постановці на облік в ПЕНСІЙНОМУ ФОНДІ УКРАЇНИ у зв'язку з прийняттям Закону України від 04.07.2013 № 406-VII "Про внесення змін до деяких законодавчих актів України у зв'язку з проведенням адміністративної реформи"

Дані про основний вид економічної діяльності:
68.20 Надання в оренду й експлуатацію власного чи орендованого нерухомого майна

Дані про реєстраційний номер платника єдиного внеску:
14-0194

Клас професійного ризику виробництва платника єдиного внеску за основним видом його економічної діяльності:
5

Дата та час видачі виписки:
20.11.2015 12:32:17

Внесено до реєстру:
Державний реєстратор МИРОПОЛЕЦЬ Т.Д.

Сформовано документ:
Державний реєстратор МИРОПОЛЕЦЬ Т.Д.

КОПІЯ ВІРНА
В.О. ГЕН.ДИРЕКТОРА
КП"Житній ринок"
Дзюбанний С.В.

Державною реєстрацією змін до установчих документів ПРОВЕДЕНО
Дата реєстрації 16.05.2012
Номер запису 1073120000004025
Державний реєстратор

ЗАТВЕРДЖЕНО
розпорядженням Київської міської держаної адміністрації
від 07.03.2001 № 406
(в редакції розпорядження виконавчого органу Київської міської ради (Київської міської державної адміністрації)
від 09.02.2012 № 211

Заступник голови _____ Р. Крамаренко

СТАТУТ
КОМУНАЛЬНОГО ПІДПРИЄМСТВА
«ЖИТНІЙ РИНОК»
(нова редакція)

м. Київ – 2012

1. ЗАГАЛЬНІ ПОЛОЖЕННЯ

1.1. Комунальне підприємство "Житній ринок" засновано на комунальній власності територіальної громади м. Києва, підпорядковане та підзвітне Головному управлінню внутрішньої торгівлі та побутового обслуговування населення виконавчого органу Київської міської ради (Київської міської державної адміністрації) (далі за текстом - Орган управління).

1.2. Комунальне підприємство "Житній ринок" (далі за текстом - Підприємство) перейменовано відповідно до розпорядження Київської міської державної адміністрації від 07.03.2001 №406 «Про перейменування державних комунальних підприємств «Житній ринок», «Центральний ринок», «Володимирський ринок», «Бессарабський ринок» у комунальні підприємства «Житній ринок», «Центральний ринок», «Володимирський ринок», «Бессарабський ринок».

2. НАЙМЕНУВАННЯ ТА МІСЦЕЗНАХОДЖЕННЯ

2.1. Найменування Підприємства:
2.1.1. Повне найменування Підприємства українською мовою:
Комунальне підприємство «Житній ринок»;
2.1.2. Скорочене найменування українською мовою:
КП «Житній ринок»;
2.2.Місцезнаходження Підприємства: 04071, м. Київ, вул. Верхній Вал, 16.

3. МЕТА І НАПРЯМКИ ДІЯЛЬНОСТІ ПІДПРИЄМСТВА

3.1. Головною метою діяльності Підприємства є отримання прибутку шляхом створення ефективного ринкового механізму взаємовідносин виробників, продавців та споживачів, надання необхідних послуг на ринку сільськогосподарської продукції, продовольчих товарів та послуг.

3.2. Напрямками діяльності Підприємства є:
- Організація торгівлі на Підприємстві;
- Забезпечення контролю за торговельним процесом в частині правил торгівлі, санітарно-ветеринарних правил та правил протипожежної безпеки;
- Забезпечення через державні лабораторії ветеринарно-санітарної експертизи контролю за якістю сільськогосподарської продукції та продовольчих товарів, які реалізуються на Підприємстві;
- Надання платних послуг з організації торгового процесу, транспортування, зберігання та переробки продукції;
- Надання сільгосппродукції виробникам, підприємствам, які здійснюють переробку та приватним продавцям, торговельних місць для здійснення торгівлі;
- Надання в оренду приміщень, вагового та іншого необхідного обладнання у встановленому законодавством порядку;
- Організація роботи власного торговельно-закупівельного підприємства з метою створення конкурентного середовища на ринку, впливу на ціноутворення на основні продовольчі товари, в тому числі сільськогосподарську продукцію рослинного та тваринного походження;
- Укладання з населенням, фермерськими та іншими сільськогосподарськими підприємствами договорів на реалізацію сільськогосподарської продукції;
- Організація доставки на Підприємство сільськогосподарської та іншої продукції;
- Проведення на Підприємстві ярмарків із продажу сільськогосподарської продукції та інших товарів за участю приватних виробників сільгосппродукції, а також підприємств торгівлі та громадського харчування;
- Відкриття постійно діючих та сезонних закупівельних пунктів на ринках та в населених пунктах сільської місцевості;
- Укладання договорів на постачання свіжої та переробленої продукції заготівельниками, переробниками, підприємствами споживчої кооперації та іншими підприємствами;
- Переробка сільгосппродукції (копчення, соління, варення), її подальша реалізація, фасування власної продукції та надання такого виду послуг;
- Відкриття стаціонарних і сезонних оптових, оптово-роздрібних та роздрібних структурних одиниць без права юридичної особи на ринках, територіях міст, інших населених пунктів та підприємств;
- Оптова та роздрібна торгівля сільгосппродукцією, продовольчими товарами, алкогольними та тютюновими виробами, побутовою хімією;
- Здійснення усіх видів торговельно-посередницької діяльності.

3.3. Підприємство має право без обмежень здійснювати інші види діяльності , які не суперечать законодавству України.

3.4. Для здійснення ліцензійних видів діяльності Підприємство оформлює ліцензії (дозволи) відповідно до законодавства України.

4. ЮРИДИЧНИЙ СТАТУС ПІДПРИЄМСТВА

4.1. У своїй діяльності Підприємство керується Конституцією і законами України, указами та розпорядженнями Президента України, декретами, постановами та розпорядженнями Кабінету Міністрів України, рішеннями Київської міської ради, розпорядженнями Київського міського голови, розпорядженнями виконавчого органу Київської міської ради (Київської міської державної адміністрації), наказами Головного управління внутрішньої торгівлі та побутового обслуговування населення виконавчого органу Київської міської ради (Київської міської державної адміністрації), іншими нормативними актами та цим Статутом.

4.2. Підприємство є юридичною особою з дня його державної реєстрації.

4.3. Підприємство здійснює свою діяльність на засадах господарської самостійності, має самостійний баланс, розрахунковий, валютний та інші

рахунки в установах банків, круглу печатку зі своїм найменуванням, штампи, бланки, емблему.

4.4. Підприємство несе відповідальність за своїми зобов'язаннями в межах належного йому майна згідно з законодавством України.

4.5. Підприємство має право укладати правочини, набувати майнові та особисті немайнові права, нести обов'язки, бути позивачем і відповідачем в адміністративному та господарському судах.

4.6. Підприємство може здійснювати будь-які види господарської діяльності в порядку, встановленому законодавством України.

5. СТАТУТНИЙ КАПІТАЛ ТА МАЙНО ПІДПРИЄМСТВА

5.1. За даними бухгалтерського обліку статутний капітал на момент переходу державних та комунальних підприємств України на національні стандарти бухгалтерського обліку становить 5 740 956, 07 гривень (п'ять мільйонів сімсот сорок тисяч дев'ятсот п'ятдесят шість гривень 07 копійок).

5.2. Майно Підприємства становлять основні фонди та оборотні активи, а також інші матеріальні та фінансові ресурси, вартість яких відображається в його самостійному балансі.

Майно Підприємства є комунальною власністю територіальної громади м. Києва і закріплено за ним на праві господарського відання. Здійснюючи право господарського відання, Підприємство володіє, користується і розпоряджається майном, закріпленим за ним власником, з обмеженням правомочності розпорядження щодо окремих видів майна за згодою власника у випадках, передбачених законодавством України.

5.3. Джерелами формування майна Підприємства є:

- грошові та матеріальні внески власника або уповноваженого ним органу;

- доходи, одержані від основної діяльності, надання послуг, виконання робіт, а також від інших видів фінансово-господарської діяльності;

- капітальні вкладення, дотації і субсидії з бюджетів;

- кредитні кошти банків та інших кредиторів;

- придбання майна інших підприємств, організацій;

- безоплатні або благодійні внески, пожертвування юридичних та фізичних осіб;

- інші джерела, передбачені законодавством України.

6. ПРАВА ТА ОБОВ'ЯЗКИ ПІДПРИЄМСТВА

6.1. Підприємство має право:

6.1.1. створювати філії, відділення та інші відособлені підрозділи (без права юридичної особи, з правом або без відкриття поточних і розрахункових рахунків) і затверджувати положення про них, здійснювати перевірку їх господарської і фінансової діяльності, погоджуючи питання про розміщення таких підрозділів в установленому законодавством України порядку;

6.1.2. самостійно вступати в договірні відносини з міністерствами, відомствами, підприємствами, установами, організаціями незалежно від форм власності, а також з фізичними особами;

6.1.3. самостійно в межах, встановлених законодавством, встановлювати закупівельні ціни;

6.1.4. проводити закупівлю товарів народного споживання, промислового призначення, займатись реалізацією цих товарів. За необхідності відкривати для цієї мети спеціалізовані торгові майданчики;

6.1.5. самостійно планувати свою діяльність і основні напрямки свого розвитку відповідно до науково-технічних прогнозів та пріоритетів, кон'юнктури ринку продукції, робіт, послуг, забезпечення постійного виробничого і соціального розвитку та підвищення доходів Підприємства;

6.1.6. організовувати прямі господарські, інформаційні зв'язки між українськими та іноземними підприємствами за основними напрямками діяльності Підприємства;

6.1.7. об'єднувати на добровільних засадах за рішенням власника свою виробничу, наукову, комерційну та інші види діяльності з діяльністю інших підприємств і входити до складу асоціацій, корпорацій, концернів, громадських організацій та інших об'єднань за галузевими, територіальними та іншими ознаками, за умови дотримання законодавства України; входити в об'єднання, зареєстровані в інших державах, відповідно до законодавства України;

6.1.8. брати участь у роботі по комплексному економічному і соціальному розвитку м. Києва;

6.1.9. придбавати матеріальні цінності, об'єкти інтелектуальної власності тощо у підприємств, організацій та установ незалежно від їхньої форми власності, а також у фізичних осіб;

6.1.10. з дозволу власника або уповноваженого ним органу здавати в оренду, надавати іншим підприємствам, організаціям та установам безоплатно в тимчасове користування або в позику належні йому будівлі, споруди, устаткування та інші матеріальні цінності, а також списувати їх з балансу;

6.1.11. виступати суб'єктом інвестиційної діяльності у реалізації інвестиційних проектів відповідно до законодавства України;

6.1.12. визначати структуру Підприємства і затверджувати штатний розпис за погодженням з Головним управлінням внутрішньої торгівлі та побутового обслуговування населення;

6.2. Підприємство зобов'язане:

6.2.1. організовувати роботу відповідно до законодавства України, рішень Київської міської ради, розпоряджень Київського міського голови, виконавчого органу Київської міської ради (Київської міської державної адміністрації), наказів Головного управління внутрішньої торгівлі та побутового обслуговування населення;

6.2.2. забезпечувати надання послуг, визначених цим Статутом, в обсягах та якості відповідно до місцевих програм та укладених договорів;

6.2.3. забезпечувати своєчасну і повну сплату податків і обов'язкових платежів до бюджету;

6.2.4. здійснювати розвиток основних фондів і забезпечувати своєчасне введення в дію придбаного обладнання;

6.2.5. створювати належні умови для високопродуктивної праці своїх працівників, додержання вимог законодавства про працю, соціальне страхування, правил і норм охорони праці, техніки безпеки;

6.2.6. здійснювати заходи для матеріальної зацікавленості працівників як у результатах особистої праці, так і у загальних підсумках роботи Підприємства, забезпечувати економне і раціональне використання фонду споживання, своєчасних розрахунків з працівниками підприємства;

6.2.7. здійснювати бухгалтерський, оперативний облік та подавати фінансову і статистичну звітність згідно з вимогами законодавства України.

6.3. Збитки, завдані Підприємству в результаті порушення його майнових прав громадянами і юридичними особами, відшкодовуються в порядку, встановленому законодавством України.

7. УПРАВЛІННЯ ПІДПРИЄМСТВОМ І САМОВРЯДУВАННЯ ТРУДОВОГО КОЛЕКТИВУ

7.1. Управління Підприємством здійснюється на основі поєднання прав власника щодо господарського використання свого майна і участі в управлінні трудового колективу.

7.2. Підприємство очолює Генеральний директор, який призначається на посаду та звільняється з посади на умовах контракту Київським міським головою за поданням начальника Головного управління внутрішньої торгівлі та побутового обслуговування населення виконавчого органу Київської міської ради (Київської міської державної адміністрації), погодженим заступником голови Київської міської державної адміністрації згідно з розподілом обов'язків.

7.3. Генеральний директор в межах своїх повноважень:

7.3.1. самостійно вирішує питання діяльності Підприємства відповідно до законодавства України та цього Статуту;

7.3.2. несе персональну відповідальність за виконання покладених на Підприємство завдань, визначених цим Статутом, дотримання фінансової дисципліни, ефективного використання та схоронення майна, закріпленого за Підприємством, дотримання законодавства України;

7.3.3. затверджує структуру і штатний розпис Підприємства за погодженням з Головним управлінням внутрішньої торгівлі та побутового обслуговування населення виконавчого органу Київської міської ради (Київської міської державної адміністрації). Затверджує Положення про структурні підрозділи Підприємства та посадові інструкції працівників;

7.3.4. розпоряджається майном та коштами Підприємства відповідно до законодавства України та цього Статуту;

7.3.5. складає щорічний фінансовий план та подає його на затвердження в установленому порядку до Головного управління комунальної власності м. Києва виконавчого органу Київської міської ради (Київської міської державної адміністрації) за попереднім погодженням Головним управлінням внутрішньої торгівлі та побутового обслуговування населення виконавчого органу Київської міської ради (Київської міської державної адміністрації) та заступником голови Київської міської державної адміністрації згідно з розподілом обов'язків;

7.3.6. несе відповідальність за формування та виконання фінансових планів, дотримання фінансової дисципліни, ефективне використання та охорону майна, закріпленого за Підприємством;

7.3.7. укладає правочини та контракти. Правочини, передбачені законодавством, які вчиняються на суму, що перевищує визначену розпорядчими документами Київської міської ради чи виконавчим органом Київської міської ради (Київською міською державною адміністрацією), погоджуються відповідно до порядку, затвердженого виконавчим органом Київради (Київською міською державною адміністрацією);

7.3.8. відкриває в установах банків розрахунковий та інші рахунки, перерозподіляє у встановленому порядку фінанси за окремими статтями витрат;

7.3.9. діє від імені Підприємства, представляє його в інших підприємствах, установах та організаціях;

7.3.10. видає у межах своєї компетенції накази та дає вказівки, організовує та перевіряє їх виконання.

7.4. Власник або уповноважений ним орган не має права втручатися в оперативну і господарську діяльність Підприємства.

7.5. Генеральний директор у межах, встановлених законодавством України та цим Статутом:

- укладає та розриває трудові договори з працівниками Підприємства відповідно до законодавства України;

- дозволяє, у випадку доцільності, суміщення посад працівників Підприємства у порядку, визначеному законодавством України;

- вживає заходів щодо створення в кожному структурному підрозділі і на кожному робочому місці умов праці відповідно до вимог нормативних актів, забезпечення дотримання прав працівників, гарантованих законодавством про охорону праці.

Відповідно до делегованих Органом управління повноважень:

- забезпечує проведення колективних переговорів і укладання колективних договорів, підведення підсумків їх виконання у порядку, передбаченому законодавством України.

7.6. Заступники Генерального директора Підприємства відповідають за конкретні напрямки роботи. Кількість заступників та їх функціональні обов'язки визначає Генеральний директор.

7.7. Призначення на посади та звільнення з посад заступників Генерального директора Підприємства, а також головного бухгалтера та головного інженера здійснюється за погодженням з Головним управлінням внутрішньої торгівлі та побутового обслуговування населення виконавчого органу Київської міської ради (Київської міської державної адміністрації). Інші працівники Підприємства призначаються на посаду і звільняються з посади Генеральним директором Підприємства.

7.8. Інтереси трудового колективу представляє Профспілковий комітет Підприємства. Повноваження трудового колективу Підприємства реалізуються загальними зборами та їх виборним органом - Профспілковим комітетом, члени якого обираються відповідно до Статуту профспілки на зборах або конференціях трудового колективу.

7.9. Профспілковий комітет:
- готує матеріали для розгляду на загальних зборах або конференціях;
- контролює виконання рішень, прийнятих на загальних зборах, конференціях;
- виконує інші функції, делеговані йому загальними зборами.

7.10. Право укладання колективного договору від імені власника надається Генеральному директору, а від імені трудового колективу - уповноваженому ним органу.

Колективним договором регулюються виробничі, трудові і економічні відносини трудового колективу з адміністрацією Підприємства, питання охорони праці, соціального розвитку.

8. ФІНАНСОВО-ГОСПОДАРСЬКА, ЕКОНОМІЧНА І СОЦІАЛЬНА ДІЯЛЬНІСТЬ ПІДПРИЄМСТВА

8.1. Основним, узагальнюючим показником фінансових результатів господарської діяльності Підприємства є прибуток.

8.2. Планування фінансово-господарської діяльності здійснюється Підприємством шляхом складання у порядку та за формою, що визначається виконавчим органом Київської міської ради (Київською міською державною адміністрацією), річних фінансових планів, які затверджуються Головним управлінням комунальної власності м. Києва виконавчого органу Київської міської ради (Київської міської державної адміністрації) за погодженням Головного управління внутрішньої торгівлі та побутового обслуговування населення виконавчого органу Київської міської ради (Київської міської державної адміністрації) та заступника голови Київської міської державної адміністрації згідно з розподілом обов'язків.

В річних фінансових планах Підприємства передбачається розмір відрахування частини прибутку до бюджету міста Києва у плановому році.

8.3. Відрахування Підприємством частини прибутку до бюджету м. Києва в межах розміру, передбаченого затвердженим фінансовим планом на поточний рік, здійснюється першочергово, після сплати обов'язкових платежів.

8.4. Прибуток Підприємства використовується відповідно до фінансових планів.

На Підприємстві можуть створюватися фонд резерву, фонд преміювання (заохочення), страховий фонд, резервний фонд тощо.

8.5. Підприємство звітує про стан виконання фінансового плану в порядку, що визначається Головним управлінням комунальної власності м. Києва виконавчого органу Київської міської ради (Київської міської державної адміністрації).

8.6. Підприємство подає звіт про свою фінансово-господарську діяльність Головному управлінню комунальної власності м. Києва виконавчого органу Київської міської ради (Київської міської державної адміністрації), Головному управлінню внутрішньої торгівлі та побутового обслуговування населення виконавчого органу Київської міської ради (Київської міської державної адміністрації), державним статистичним та контрольним органам у формі і в строки, встановлені законодавством України.

8.7. Підприємство створює цільові фонди, призначені для покриття витрат, пов'язаних з його діяльністю, згідно з законодавством України.

8.8. Джерелом формування фінансових ресурсів Підприємства є прибуток, амортизаційні відрахування та інші надходження, не заборонені законодавством України.

8.9. Підприємство самостійно обирає форми і системи оплати праці, встановлює працівникам конкретні розміри посадових окладів, премій, винагород, надбавок і доплат відповідно до законодавства України, Колективного договору та фінансових можливостей Підприємства.

Умови оплати праці Генерального директора Підприємства визначаються у Контракті та Колективному договорі Підприємства.

8.10. Підприємство здійснює матеріально-технічне забезпечення своєї діяльності і реалізацію продукції, виконання робіт, надання послуг через систему прямих угод і контрактів із вітчизняними та іноземними юридичними та фізичними особами.

Підприємство вільне у виборі предмета договору, зобов'язань, будь-яких інших умов взаємовідносин, що не суперечать законодавству України та даному Статуту.

8.11. Підприємство здійснює оперативний та бухгалтерський облік результатів своєї роботи, веде статистичну звітність.

Генеральний директор та головний бухгалтер Підприємства несуть персональну відповідальність за виконання затвердженого фінансового плану, додержання порядку ведення і достовірність обліку та статистичної інформації.

8.12. Контроль за діяльністю Підприємства та відносини його з органами державної влади та управління, ревізія фінансово-господарської діяльності Підприємства здійснюються відповідно до законодавства України.

9. ЗОВНІШНЬОЕКОНОМІЧНА ДІЯЛЬНІСТЬ

9.1. Підприємство бере участь у зовнішньоекономічній діяльності, що сприяє зміцненню авторитету України та міста Києва, накопиченню валютних ресурсів, створенню можливостей для розвитку виробничих, науково-технічних зв'язків міста з іншими країнами.

9.2. Підприємство самостійно веде експортно-імпортні операції або доручає їх ведення спеціалізованим зовнішньоекономічним (торговим) організаціям на договірній основі.

9.3. Підприємство має право одержувати кредити від своїх зарубіжних партнерів. При цьому валюта зараховується на баланс Підприємства і використовується ним самостійно в установленому законодавством порядку.

9.4. Підприємство може у порядку, визначеному законодавством, відкривати за межами України свої представництва, виробничі підрозділи, утримання яких здійснюється за кошти Підприємства.

9.5. Валютна виручка, одержана Підприємством в результаті зовнішньоекономічної діяльності, після оплати податків та інших обов'язкових платежів зараховується на валютні рахунки Підприємства і використовується ним відповідно до затверджених Головним управлінням комунальної власності м. Києва виконавчого органу Київської міської ради (Київської міської державної адміністрації) річних фінансових планів.

10. ПРИПИНЕННЯ ДІЯЛЬНОСТІ

10.1. Припинення діяльності Підприємства здійснюється шляхом його реорганізації (злиття, приєднання, поділ, перетворення) або ліквідації з дотриманням вимог антимонопольного законодавства за рішенням власника або уповноваженого ним органу або за рішенням суду у випадках, передбачених чинним законодавством України.

10.2. Ліквідація Підприємства здійснюється ліквідаційною комісією, яка утворюється власником, уповноваженим ним органом або органом, що прийняв рішення про ліквідацію Підприємства. Порядок і строки проведення ліквідації, а також строк для заяви претензій кредиторів визначається власником або уповноваженим ним органом, судами згідно з законодавством України.

У разі банкрутства Підприємства його ліквідація проводиться згідно з законодавством України.

Згідно з оригіналом
прошнуровано
та пронумеровано 13
(тринадцять аркушів)

В.о. генерального директора
КП «Житній ринок»
Дзюбанський С. В.

Пронумеровано та прошнуровано
дванадцять (12) аркушів

Заступник начальника управління
документального забезпечення –
начальник відділу редагування
документів та випуску розпоряджень

А. Волкова

4 8

УКРАЇНА

ВИКОНАВЧИЙ ОРГАН КИЇВСЬКОЇ МІСЬКОЇ РАДИ
(КИЇВСЬКА МІСЬКА ДЕРЖАВНА АДМІНІСТРАЦІЯ)

ДЕПАРТАМЕНТ
ПРОМИСЛОВОСТІ ТА РОЗВИТКУ ПІДПРИЄМНИЦТВА

вул. Терещенківська, 11-А, м. Київ, 01004, тел./факс (044) 235-86-93, call-центр (044) 15-51
e-mail: dprp@kievcity.gov.ua, код ЄДРПОУ 24250279

_____№ _____
на № 17301 від 10.06.2015

Постійній комісії Київської міської ради з питань торгівлі, підприємництва та регуляторної політики

На виконання пункту 8.1 Розділу II Порядку розроблення, затвердження та виконання міських цільових програм у місті Києві (далі – Порядок), нову редакцію якого затверджено рішенням Київської міської ради від 13.11.2014 № 361, та підпункту 4.2 пункту 4 рішення Київської міської ради від 16.04.2015 № 409/1274 «Про затвердження Комплексної київської міської цільової програми сприяння розвитку підприємництва, промисловості та споживчого ринку на 2015-2018 роки» (далі - Комплексна програма) надаємо Вам інформацію про виконання Комплексної програми за 2015 рік.

Також, вищезазначена інформація розміщена в Інформаційній системі програм розвитку міста.

Просимо матеріали, надані Департаментом промисловості та розвитку підприємництва виконавчого органу Київської міської ради (Київської міської державної адміністрації) листом від 29.01.2016 № 052-1113, вважати недійсними.

Додаток: на 108 арк. в 1 прим.

З повагою

Заступник директора Н. Кондрашова

Лобуренко 235 71 18

ПОЯСНЮВАЛЬНА ЗАПИСКА
ПРО ХІД ВИКОНАННЯ КОМПЛЕКСНОЇ КИЇВСЬКОЇ МІСЬКОЇ ЦІЛЬОВОЇ ПРОГРАМИ СПРИЯННЯ РОЗВИТКУ ПІДПРИЄМНИЦТВА, ПРОМИСЛОВОСТІ ТА СПОЖИВЧОГО РИНКУ НА 2015–2018 РОКИ
У 2015 РОЦІ

Комплексна київська міська цільова програма сприяння розвитку підприємництва, промисловості та споживчого ринку на 2015–2018 роки затверджена рішенням Київської міської ради від 16.04.2015 № 409/1274 та складається із трьох підпрограм:

Підпрограма 1. Київська міська цільова програма сприяння розвитку малого та середнього підприємництва на 2015-2018 роки;

Підпрограма 2. Київська міська цільова програма розвитку промисловості на 2015-2018 роки;

Підпрограма 3. Київська міська цільова програма сприяння розвитку споживчого ринку на 2015-2018 роки.

ПІДПРОГРАМА 1.
КИЇВСЬКА МІСЬКА ЦІЛЬОВА ПРОГРАМА СПРИЯННЯ РОЗВИТКУ МАЛОГО ТА СЕРЕДНЬОГО ПІДПРИЄМНИЦТВА НА 2015-2018 РОКИ

1.Оцінка ефективності виконання

Реалізація Підпрограми 1 здійснювалась за такими основними напрямами:

дерегуляція господарської діяльності та реалізація державної регуляторної політики;

фінансово-кредитна та інвестиційна підтримка;

інформаційно-консультативне, ресурсне та освітнє забезпечення малого та середнього підприємництва, розвиток інфраструктури його підтримки;

підтримка підприємницької ініціативи громадян;

запровадження державно-приватного партнерства, сприяння інноваційній та експортній діяльності суб'єктів малого та середнього підприємництва.

Виконання програмних заходів сприяло збереженню ряду позитивних тенденцій у розвитку підприємництва, в тому числі протягом 2015 року

порівняно з попереднім роком збільшилась кількість суб'єктів підприємництва, зареєстрованих як платники податків, зросла сума надходжень податків і зборів до бюджету від суб'єктів підприємництва. Водночас, проявились і негативні тенденції, зокрема зменшилась кількість суб'єктів підприємництва, що фактично сплачували податки, за рахунок зменшення кількості юридичних осіб.

Кількість новостворених суб'єктів господарювання у 2015 році збільшилась порівняно з попереднім роком на 22,7 % та становила 38,8 тис., в тому числі кількість юридичних осіб – на 16,7 % та становила 20,1 тис., фізичних осіб-підприємців – на 29,9 % та становила 18,6 тис. осіб.

Ліквідовано 19,2 тис. суб'єктів господарювання, що на 42,2 % менше, ніж у попередньому році, в тому числі 1,8 тис. юридичних осіб (на 11,4 % менше) та 17,4 тис. фізичних осіб-підприємців (на 44,2 % менше).

Динаміка кількості новостворених суб'єктів господарювання в м. Києві, од.

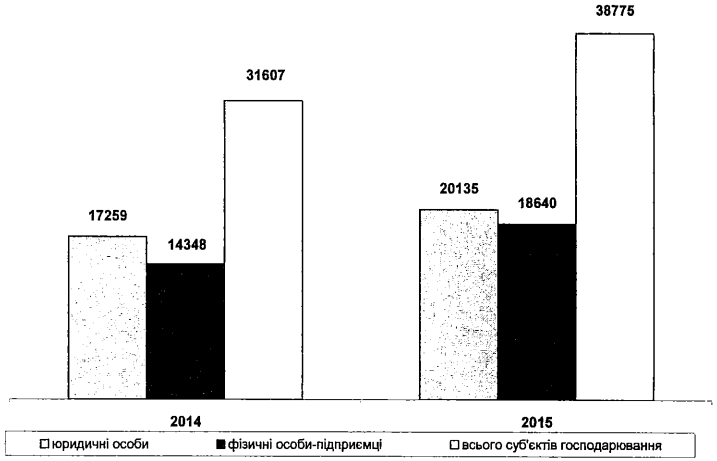

Загальна кількість суб'єктів підприємництва у м. Києві, зареєстрованих як платники податків, станом на 01.01.2016 становила 530,3 тис., що на 11,3 % більше порівняно із станом на 01.01.2015. В тому числі кількість юридичних осіб становила 223,4 тис., що на 8,1 % більше, кількість фізичних осіб-підприємців – 306,9 тис. осіб, що більше на 13,7 %.

Динаміка кількості суб'єктів підприємництва м. Києва, зареєстрованих як платники податків,тис. од.

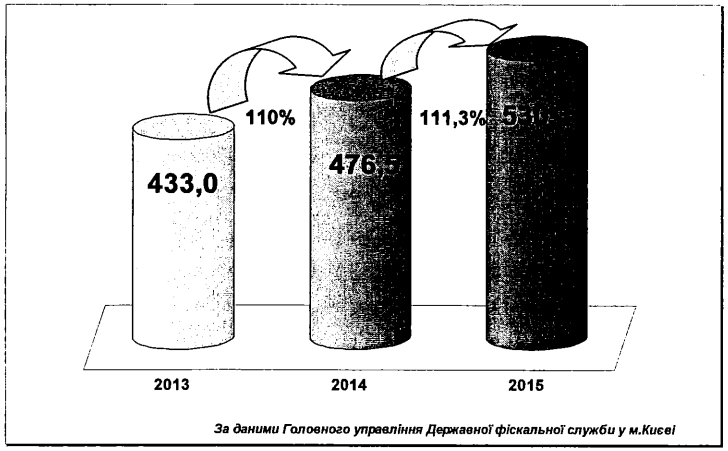

Загальна кількість суб'єктів підприємництва, що фактично сплачували податки, зменшилась на 10,3 % та становила 300,7 тис., в тому числі кількість юридичних осіб зменшилась майже вдвічі та становила 59,7 тис., водночас, кількість фізичних осіб-підприємців зросла на 10 % та становила понад 241 тис. осіб.

Надходження до бюджету податків і зборів від суб'єктів підприємництва за результатами 2015 року порівняно з попереднім роком збільшились: до Зведеного бюджету надійшло 135,3 млрд грн, що на 39,8 % більше, до бюджету міста Києва – 11,8 млрд грн, що більше на 25,1 %.

За показниками розвитку малого та середнього підприємництва у 2014 році Київ залишається лідером серед регіонів України. У столиці зосереджено 25,6 % малих та середніх підприємств України, на яких зайнято 21,5 % всіх найманих працівників малих та середніх підприємств України та реалізовано 40,4 % загальних обсягів реалізації їх продукції (товарів, послуг).

На початок 2015 року в Києві діяло 87 277 малих та середніх підприємств, з них 83 682 малих та 3 595 середніх. У розрахунку на 10 тис. осіб наявного населення це становить 304 підприємства. Порівняно з попереднім роком загальна кількість малих та середніх підприємств у місті збільшилась на 592 одиниці або на 0,7 %. Середньорічна кількість найманих працівників малих та

середніх підприємств у 2014 році збільшилась порівняно з попереднім роком на 4% та становила 919,3 тис. осіб або 62,7 % загальної кількості найманих працівників підприємств міста. Обсяг реалізованої продукції (товарів, послуг) малих та середніх підприємств збільшився на 17,2 % та становив 981 952 174,2 тис. грн або 63,1 % загального обсягу реалізованої продукції (товарів, послуг) підприємств Києва. Частка обсягу реалізованої продукції (товарів, послуг) у загальному обсязі реалізованої продукції (товарів, послуг) по економіці міста в цілому на малих підприємствах становила 15,8 %, на середніх – 47,3 %.

Протягом 2015 року здійснювалась реалізація заходів Програми за визначеними напрямами.

Дерегуляція господарської діяльності та реалізація державної регуляторної політики

Реалізація державної регуляторної політики проводиться системно згідно з нормами Закону України «Про засади державної регуляторної політики у сфері господарської діяльності». Вся відповідна інформація оприлюднюється на єдиному веб-порталі територіальної громади міста Києва (https://kievcity.gov.ua/) в розділі «Регуляторна діяльність».

Підготовка проектів регуляторних актів здійснюється на підставі затвердженого та оприлюдненого в установленому порядку Плану діяльності з підготовки проектів регуляторних актів виконавчого органу Київської міської ради (Київської міської державної адміністрації) на 2015 рік та відповідних змін та доповнень до нього. Протягом 2015 року до Плану внесено 11 змін, відповідно до яких його доповнено 11 проектами регуляторних актів. Затверджено та оприлюднено відповідний План на 2016 рік, до якого включено 19 проектів регуляторних актів.

З метою недопущення прийняття економічно недоцільних, неефективних регуляторних актів та залучення підприємців та їх об'єднань до надання зауважень і пропозицій всі проекти регуляторних актів з аналізом регуляторного впливу та повідомленням про оприлюднення розміщуються на єдиному веб-порталі територіальної громади міста Києва. Протягом 2015 року оприлюднено 58 проектів регуляторних актів Київської міської державної адміністрації та Київської міської ради.

Підготовлено, затверджено та оприлюднено Реєстр діючих регуляторних актів виконавчого органу Київської міської ради (Київської міської державної

адміністрації) станом на 23.02.2015.

Відстеження результативності регуляторних актів, прийнятих виконавчим органом Київради (Київською міською державною адміністрацією), здійснюється на підставі Графіку відстежень результативності регуляторних актів виконавчого органу Київради (Київської міської державної адміністрації) на 2015 рік. Протягом звітного періоду підготовлено та оприлюднено 24 звіти про проведення відстежень результативності регуляторних актів, з них: 8 періодичних, 2 повторних та 14 базових відстежень.

Проводиться фахова експертиза проектів рішень Київської міської ради про відповідність вимогам Закону України «Про засади державної регуляторної політики». Протягом звітного періоду проведено експертизу 23 проектів рішень Київської міської ради та 50 проектів розпоряджень виконавчого органу Київської міської ради (Київської міської державної адміністрації).

12.03.2015 керівництво Департаменту промисловості та розвитку підприємництва взяло участь у спільному засіданні Антикризової ради громадських організацій України та Державної регуляторної служби України щодо обговорення поточної регуляторної політики, дерегуляції господарської діяльності та проблем підприємництва в Україні.

18.03.2015 Кабінет Міністрів України затвердив План заходів щодо дерегуляції господарської діяльності. Перелік заходів, передбачених Планом, не передбачає участі органів місцевого самоврядування в процесах проведення дерегуляції господарської діяльності. Зважаючи на це, виконавчий орган Київської міської ради (Київської міської державної адміністрації) започаткував своє власне дослідження стану дерегуляційних процесів у Києві з метою визначення їх результативності та в подальшому – розробки пропозицій щодо їх активізації для урахування в Концепції проведення дерегуляційних процесів на місцевому рівні.

02.07.2015 представники Департаменту промисловості та розвитку підприємництва взяли участь у підписанні Меморандуму про партнерство та співробітництво між Державною регуляторною службою України та Радою бізнес-омбудсмена. Сторони планують взаємодіяти у питаннях надання органам державної влади та органам місцевого самоврядування рекомендацій щодо реалізації державної політики дерегуляції господарської діяльності з метою

спрощення регуляторної бази, вдосконалення та поліпшення умов провадження підприємницької діяльності, запобігання корупційним діянням та іншим порушенням законних інтересів суб'єктів підприємництва.

16.12.2015 представники Департаменту промисловості та розвитку підприємництва взяли участь у спеціалізованому семінарі-практикумі «Основи регуляторної політики», який проводився за ініціативою програми USAID «Лідерство в економічному врядуванні» (ЛЕВ).

Оперативному реагуванню на проблеми, які стосуються підприємницької діяльності, та покращенню інформаційного забезпечення підприємців сприяє проведення Київською міською державною адміністрацією щосереди телефонної гарячої лінії «Київ – підприємцям»: з початку року проведено 53 такі «гарячі лінії» для підприємців, які звертались за роз'ясненнями з питань державної реєстрації та припинення підприємницької діяльності, отримання документів дозвільного характеру, надання адміністративних послуг та ін. Телефонні «гарячі лінії» для підприємців регулярно проводились також Головним управлінням Державної фіскальної служби у м. Києві та райдержадміністраціями міста. Підприємці звертались за роз'ясненнями з питань декларування доходів громадян, застосування штрафних санкцій з єдиного внеску у 2015 році, електронного адміністрування ПДВ, змін у законодавстві при застосуванні РРО для платників єдиного податку другої та третьої категорії, особливостей проведення фактичних перевірок тощо.

Для забезпечення діалогу між підприємцями та владою при Київській міській державній адміністрації створено дорадчо-консультативний орган – Координаційну раду з питань розвитку підприємництва, основне завдання якої – сприяти реалізації державної політики у сфері розвитку підприємництва та регуляторної політики. З початку року проведено 2 її засідання.

25 березня 2015 року проведено засідання Координаційної ради, за результатами якого затверджено план її роботи на 2015 рік, а також персональний склад робочих груп за найбільш актуальними напрямками розвитку підприємницької діяльності.

На виконання рішення Координаційної ради проведено нараду та засідання круглого столу щодо налагодження взаємодії між суб'єктами господарювання, ПАТ «Київенерго» та ПАТ «АК «Київводоканал», за

результатами яких з метою спрощення переліку документації, яку мають надавати суб'єкти господарювання цим організаціям для отримання технічних умов на приєднання до мереж (об'єктів) електро-, теплоенергетики, водопостачання та водовідведення, а також для укладання договорів, підготовлено пропозиції щодо внесення змін до нормативно-правових актів, якими передбачено надання цих документів. Підготовлено також матеріали стосовно роботи природних монополій ПАТ «АК «Київводоканал» та ПАТ «Київенрго» щодо видачі суб'єктам господарювання технічних умов на підключення до інженерних мереж та укладання договорів, які оприлюднені на єдиному веб-порталі територіальної громади міста Києва (https://kievcity.gov.ua/).

У системному звіті Ради бізнес-омбудсмена «Підключення до електропостачання» рекомендовано зменшити кількість днів підключення до системи електропостачання із 277 до 77 днів (або 117 днів, якщо буде враховуватися час на здійснення будівельно-монтажних і пусконалагоджувальних робіт та введення об'єкта в експлуатацію) задля підвищення рейтингу України в Doing Business у 2016 році за показником «Підключення до системи електропостачання».

7 жовтня 2015 року проведено друге засідання Координаційної ради на тему: «Актуальні питання встановлення місцезнаходження платників податків» спільно з Головним управлінням Державної фіскальної служби у м. Києві. За результатами засідання напрацьовано рішення Координаційної ради та Рекомендації щодо вдосконалення податкового законодавства в частині визначення місцезнаходження платника податків.

Департаментом промисловості та розвитку підприємництва спільно з бізнес-центрами та бізнес-інкубаторами підготовлено проект Угоди про спільну діяльність з розвитку інфраструктури підприємництва, між виконавчим органом Київської міської ради (Київською міською державною адміністрацією), Головним управлінням Державної фіскальної служби у м. Києві та бізнес-центрами, бізнес-інкубаторами (за згодою). Проект Угоди направлено на розгляд та надання пропозицій Головному управлінню ДФС у м. Києві.

Внесено зміни до складу регіональної ради підприємців в м. Києві та 26 лютого 2015 року організовано проведення її засідання.

Працювали також районні координаційні ради з питань розвитку підприємництва, діяльність яких спрямована на забезпечення діалогу між підприємцями та владою. За результатами їх роботи напрацьовуються пропозиції та рекомендації щодо формування сприятливого підприємницького середовища. Протягом 2015 року проведено 12 засідань районних координаційних рад.

Для поліпшення умов започаткування підприємницької діяльності 3 червня 2015 року за сприяння Головного територіального управління юстиції у місті Києві проведено круглий стіл на тему: «Про проблемні питання реєстрації суб'єктів господарювання», за результатами якого Департаментом спільно з бізнес-спільнотою підготовлено та направлено Міністерству юстиції України лист від 17.07.2015 № 001-2352 з пропозиціями щодо внесення змін до чинного законодавства. Пропозиції, напрацьовані Департаментом, були враховані при підготовці Закону України «Про державну реєстрацію юридичних осіб та фізичних осіб – підприємців» та деяких інших законодавчих актів України щодо децентралізації повноважень з державної реєстрації юридичних осіб, фізичних осіб – підприємців та громадських формувань», про що Міністерство юстиції України інформувало Київську міську державну адміністрацію листом від 18.08.2015 № 19937-0-33-15/19.3.

30 вересня 2015 року представники Департаменту взяли участь у парламентських слуханнях «Розвиток підприємництва в Україні та підтримка малого та середнього бізнесу», де обговорювалися проблеми розвитку малого та середнього бізнесу, а також шляхи та інструменти їх вирішення.

Представники Департаменту безпосередньо брали учать в підготовці та обговоренні проекту нової редакції Закону України «Про державну підтримку розвитку малого та середнього підприємництва в Україні», змін до Податкового кодексу України, а також прийнятого Закону України «Про внесення змін до деяких законодавчих актів України щодо розширення повноважень органів місцевого самоврядування та оптимізації надання адміністративних послуг».

На виконання Закону України «Про адміністративні послуги» в Києві працюють Департамент (Центр) надання адміністративних послуг виконавчого органу Київської міської ради (Київської міської державної адміністрації) та 10

центрів надання адміністративних послуг районних в місті Києві державних адміністрацій.

Функціонує веб-портал адміністративних послуг в місті Києві, який забезпечує відвідувачів повною, актуальною та достовірною інформацією щодо надання адміністративних послуг в м. Києві та видачі документів дозвільного характеру, процедур отримання необхідних переліків документів, бланків заяв. В режимі он-лайн веб-портал дає можливість відслідковувати стан електронної черги, створити особистий кабінет. За допомогою «особистого кабінету» заявники можуть записатися до електронної черги на певну годину та день прийому щодо отримання послуг у Центрі надання адміністративних послуг, відстежувати проходження поданих документів, отримувати дистанційні консультації, повідомлення про отримання від дозвільного органу оригіналу документу тощо. Забезпечено інтеграцію веб-порталу надання адміністративних послуг міста Києва та офіційного інтернет-порталу Київської міської державної адміністрації.

Через міський Центр надається 130 видів адміністративних послуг.

Щомісяця проводиться моніторинг діяльності центрів, за результатами якого визначено, що міським та районними центрами надання адміністративних послуг протягом 2015 року всього надано 394,6 тис. адміністративних послуг, що на 41,5 % більше порівняно з попереднім роком та майже 26 тис. консультацій, в т.ч. у міському Центрі – 39,8 тис. послуг та 4,9 тис. консультацій.

Адміністраторами міського Центру шляхом взаємодії з місцевими дозвільними органами надається понад 50 видів документів дозвільного характеру, представниками 5 дозвільних органів міського рівня та 6 територіальних органів центральних органів виконавчої влади здійснюється консультування суб'єктів господарювання.

З метою приведення нормативно-правових актів, які регламентують надання адміністративних послуг та документів дозвільного характеру, у відповідність до вимог Закону України «Про адміністративні послуги», опрацьовано процедуру отримання документів дозвільного характеру щодо розміщення інформаційних вивісок в м. Києві та надано пропозиції з

відповідним проектом розпорядження, згідно з яким запропоновано декларативний принцип розміщення інформаційних вивісок в м. Києві.

Надіслано листи до Державної міграційної служби України та Держгеокадастру щодо приведення нормативно-правових актів у відповідність до вимог Закону України «Про адміністративні послуги».

Надано пропозиції щодо перегляду нормативно-правових актів та внесення структурними підрозділами відповідних пропозицій щодо надання адміністративних послуг в електронному вигляді, а також розроблення конкретних механізмів їх надання.

З вересня 2015 року запроваджено SMS-інформування суб'єктів звернення про результат розгляду документів.

Розпочато впровадження проекту створення он-лайн служби для підприємців з можливістю отримання переліку всіх необхідних дозволів та ліцензій для відкриття різних видів бізнесу, основою якого є розроблена та діюча канадська версія он-лайн служби BizPal.

Основною метою запровадження такої системи є створення максимально комфортних умов для підприємців, безкоштовний цілодобовий доступ до інформації щодо переліку ліцензій та дозволів, необхідних для відкриття конкретного виду бізнесу та зменшення «енергозатратність» в частині супроводу бізнесу.

В рамках реалізації Проекту 11 грудня 2015 року проведено робочу зустріч з представниками Проекту міжнародної технічної допомоги «Партнерство для розвитку міст» та канадським волонтером, муніципальним експертом з питань розвитку бізнесу та демократичного врядування паном МакМаліним, за результатами якої Департамент промисловості та розвитку підприємництва залучився підтримкою експертів Проекту міжнародної технічної допомоги «Партнерство для розвитку міст».

З метою підвищення кваліфікації державних адміністраторів міського та районних центрів надання адміністративних послуг проведено 11 навчальних семінарів-тренінгів щодо надання адміністративних послуг за участі майже 600 осіб, а також семінар «Забезпечення якості надання адміністративних послуг» за сприяння Київського міського центру перепідготовки та підвищення

кваліфікації працівників органів державної влади, органів місцевого самоврядування, державних підприємств, установ і організацій.

Фінансово-кредитна та інвестиційна підтримка

Для пошуку альтернативних шляхів фінансування малого та середнього бізнесу суб'єкти господарювання м. Києва залучаються до участі у заходах Проекту USAID «Впевнений бізнес – заможна громада», що виконується Центром міжнародного приватного підприємництва (CIPE), ICC Ukraine, Міжнародного форуму для сталого розвитку GREEN MIND, Європейського тренінгового фонду, Федерації канадських муніципалітетів за фінансової підтримки Уряду Канади, Українсько-литовської ділової ради, Уряду Федеративної Республіки Німеччина.

За сприяння Департаменту промисловості та розвитку підприємництва Київською торгово-промисловою палатою (КТПП) подано заявку щодо участі в Коаліційній навчальній програмі «Розвиток спроможності українських бізнес – об'єднань, ТПП та аналітичних центрів щодо спільного формування та просування місцевого порядку денного бізнесу» (далі – Коаліційна програма), яка проводиться Центром міжнародного приватного підприємництва (CIPE-Україна). За результатами конкурсу CIPE-Україна заявку Київської коаліції було затверджено до участі, про що CIPE-Україна повідомив листом від 20.11.2015. Загалом експертами CIPE-Україна було розглянуто 14 заявок від коаліцій з різних регіонів України, з яких для участі відібрано 5 (Чернігів, Київ, Суми, Івано-Франківськ та Кіровоград).

Коаліційна програма триватиме 4 місяці (з кінця січня по кінець травня 2016 року) і складатиметься з двох навчальних 6-денних виїзних модулів та позасесійної практичної роботи коаліцій на місцях, за менторським супроводом залучених експертів CIPE Україна.

У столиці запроваджено процес активного використання одного із найбільш поширених, ефективних та доступних серед усіх можливих інструментів допомоги Європейського Союзу для країн Східного партнерства – TAIEX (Technical Assistance Information Exchange).

Продовжується робота із програмою TAIEX та Рамковою програмою Європейського Союзу з досліджень та інновацій «Горизонт 2020», в рамках якої

суб'єкти господарювання м. Києва залучатимуться до обміну досвідом з бізнесменами інших країн світу.

06.03.2015 представники Департаменту взяли участь у засіданні робочої групи з питань забезпечення участі м. Києва у Рамковій програмі Європейського Союзу з досліджень та інновацій «Горизонт 2020».

Департаментом промисловості та розвитку підприємництва досягнуто домовленостей з експертами Проекту міжнародної технічної допомоги «Партнерство для розвитку міст» щодо надання технічної допомоги у створені он-лайн служби для підприємців, в тому числі шляхом залучення до співпраці експертів, волонтерів з числа американських міст-партнерів, налагодження співпраці між містами, організації візитів експертів-практиків з американських міст.

Програма розвитку Організації Об'єднаних Націй (ПРООН) за фінансової підтримки Уряду Японії і в партнерстві з Урядом України реалізує грантовий конкурс «Програма малих грантів ПРООН: підтримка підприємництва серед внутрішньо переміщених осіб та місцевого населення Донецької та Луганської областей». Одним із експертів грантового конкурсу був представник Департаменту промисловості та розвитку підприємництва. За результатами конкурсу у Києві буде реалізовано 30 проектів на загальну суму понад 4,6 мільйонів гривень. Результатом реалізації бізнес-планів буде створення 76 робочих місць для переселенців.

До кредитування проектів підприємств малого та середнього бізнесу в галузі енергоефективності, охорони довкілля та інших пріоритетних проектів розвитку місцевого приватного сектору, спрямованих на подолання наслідків змін клімату та адаптації до них, залучається АТ «Укрексімбанк» спільно з Європейським банком реконструкції та розвитку і Світовим банком.

17.11.2015 представники Департаменту взяли участь у засіданні круглого столу «Практичні питання застосування медіації в кредитно-фінансовій сфері України», метою якого було виявлення переваг застосування процедури посередництва у вирішенні конфліктів у кредитно-фінансовій сфері України через прийняття досвіду Німеччини, США та інших країн, організація співпраці кредитно-гарантійних установ та бізнес-асоціацій з Центрами медіації та медіаторами України.

Інформаційно-консультативне, ресурсне та освітнє забезпечення малого та середнього підприємництва, розвиток інфраструктури його підтримки

Ресурсна підтримка суб'єктів підприємництва здійснювалась шляхом надання їм в оренду та власність для ведення господарської діяльності земельних ділянок та нежитлових приміщень комунальної власності міста.

Інформація щодо земельних ділянок, які підлягають продажу на земельних торгах (аукціонах), та умов їх проведення, розміщується на єдиному веб-порталі територіальної громади міста Києва.

Перелік вільних нежитлових приміщень, що можуть бути передані в орендне користування для здійснення підприємницької діяльності, також розміщується на єдиному веб-порталі територіальної громади міста Києва. Крім того, на офіційних веб-сайтах районних в місті Києві державних адміністрацій висвітлюються переліки вільних нежитлових приміщень, які віднесені до сфери їх управління. Постійно проводиться актуалізація зазначених переліків.

Протягом 2015 року надано в оренду та продовжено договори оренди нежитлових приміщень комунальної власності міста 78 суб'єктам підприємництва на загальну площу 29 644,11 кв. м., у власність передано 12 199,12 кв. м. нежитлових приміщень комунальної власності м. Києва.

Для забезпечення участі суб'єктів малого та середнього підприємництва у процедурах закупівлі товарів, робіт і послуг за державні кошти їм надається відповідна консультативна допомога. Необхідна інформація щодо державних закупівель розміщена на спеціалізованому веб-ресурсі Київської міської державної адміністрації «Закупівлі міста Києва». Протягом січня-вересня 2015 року загальна сума коштів за укладеними договорами для закупівлі товарів, робіт і послуг за рахунок коштів місцевих бюджетів становила понад 3,1 млрд грн.

Інформаційно-консультативні заходи для підприємців здійснювались також фіскальною службою, Київським молодіжним центром праці, райдержадміністраціями, іншими організаціями та установами міста.

Головним управлінням Державної фіскальної служби у м. Києві протягом 2015 року проведено 340 засідань за круглим столом та 496 семінарів, на яких розглядались актуальні питання оподаткування, розповсюджено 2,8 тис. друкованих видань на податкову тематику у кількості понад 265 тис. примірників.

2 вересня 2015 року в Колонній залі Київської міської державної адміністрації відбулися урочистості з нагоди Дня підприємця, під час яких оголошено Подяку Київського міського голови 29-ти керівникам/працівникам підприємств, вручено вітальні листи від імені голови Київської міської державної адміністрації 10-ти колективам підприємств міста Києва та відзначено Подяками Головного управління Державної фіскальної служби у місті Києві 21 підприємство/фізичну особу-підприємця, нагороджено 26 переможців міського конкурсу-огляду суб'єктів господарювання сфери побутового обслуговування на присвоєння звання зразкового в м. Києві в 2014 році.

04.09.2015 представники Департаменту промисловості та розвитку підприємництва взяли участь у Національному форумі ICC Ukraine, присвяченому Дню підприємця України, під гаслом «Інвестуй у майбутнє України», який відбувся під егідою Українського національного комітету Міжнародної Торгової Палати (ICC Ukraine). Відбулось урочисте нагородження підприємців України, відзнаки та нагороди отримали майже 70 представників ділових кіл України з усіх регіонів держави, з них - 5 Подяк Київського міського голови.

Проведено Конкурс бізнес-планів підприємницької діяльності серед молоді м. Києва, в рамках якого молоді кияни залучались до участі у тренінгах: «Бізнес-план – це просто», «Бізнес-план: від розробки до реалізації», «Презентація бізнес-плану», до яких залучено 200 осіб. За результатами проведення конкурсу визначено 6 переможців у номінаціях «Соціальний проект», «Виробництво, сфера послуг і торгівля». Переможцям конкурсу надається допомога у подальшій реалізації бізнес-планів.

17 грудня 2015 року проведено Всеукраїнський конкурс бізнес-планів підприємницької діяльності, в якому взяли участь переможці регіональних етапів, в т.ч. у м. Києві.

Проведено Форум «Idea F», в рамках якого працювали секції «Інновації та підприємництво», «Адвокація», де було висвітлено інформацію щодо новітніх підходів до популяризації молодіжного підприємницького руху, альтернативних напрямків самозайнятості молоді.

Департаментом промисловості та розвитку підприємництва спільно з Київською торгово-промисловою палатою проведено освітню програму

«Молодіжний бізнес: Соціальні компетенції та залучення фінансових ресурсів» для молодих підприємців та студентів старших курсів за участі 25 осіб, які отримали свідоцтво Центру бізнес-освіти Київської торгово-промислової палати.

Київським молодіжним центром праці проведено щотижневі тренінги та майстер-класи: «Event management: здобуваємо навички підприємництва», «Інтернет-маркетинг для новачків», «Франдрайзинг. Робота зі спонсорами», «Пошук інвестора від А до Я», «Ефективні переговори: 6 кроків до успіху», «Бізнес планування», «З чого починається власна справа», «Проектний менеджмент», «Інструменти розвитку бізнесу», «Соціальне підприємництво» та семінар «Як заробляють блогери» за участю понад 3150 осіб.

У звітному періоді здійснювалась медіа-підтримка виконання Програми, зокрема:

на телеканалі ТРК «Київ» у програмі «У центрі уваги» вийшла передача «Соціально відповідальний бізнес, малий бізнес у столиці», прямий ефір «Автокав'ярні і малий бізнес», «Кавомашини нарешті впорядкували», «Контрафакт – як відрізнити і як боротися»;

у газеті «Хрещатик» надруковано статтю «Швидкість реформ – запорука успішної євроінтеграції»;

у газеті «Факты» надруковано інтерв'ю «Мы ни в коем случае не закрываем бизнес»;

на єдиному веб-порталі територіальної громади м.Києва опубліковані статті щодо розвитку підприємництва, зокрема: «На Пейзажці відбуватимуться мистецькі заходи, а не безсистемна торгівля», «Підприємці і влада домовилися про активну співпрацю», «Київська влада рішуче налаштована усунути всі перешкоді, котрі не дозволяють ефективно працювати бізнесу», «Розробки столичних науковців мають слугувати на користь міста», «Наше завдання залучити інвестора до сфер промисловості та підприємництва Києва», «Департамент промисловості та розвитку підприємництва допомагатиме спростити реєстрацію підприємців», «Правоохоронці захищатимуть від свавілля підприємців, які працюють законно», «Столичні підприємці звертаються з пропозиціями допомоги у покращенні благоустрою вулиць Києва», «Міська влада сприяє налагодженню взаємодії між суб'єктами господарювання та

монополістами», «У І півріччі 2015 року від діяльності підприємців до бюджету надійшло понад 5,6 млрд грн», «Мерія та підприємці очистять центр від нелегальних кавомашин», «Бачимо конкретні дії та реальні результати» тощо.

Формування розвиненої інфраструктури підтримки підприємництва здійснювалось шляхом удосконалення діяльності існуючих об'єктів та створення нових.

Для надання допомоги підприємцям з питань ведення діяльності у столиці функціонує комунальне підприємство «Київський міський бізнес-центр» (КМБЦ), забезпечується діяльність районних інформаційно-консультативних центрів, які функціонують як структурні підрозділи КП КМБЦ у всіх 10 районах міста.

Активно співпрацювали з місцевими органами влади 33 об'єкти інфраструктури (бізнес-центри, бізнес-інкубатори, інформаційні центри сприяння підприємництву), якими протягом 2015 року надано 33,3 тис. консультацій, підготовлено 385 пакетів установчих документів, розроблено 6 бізнес-планів, проведено 23 маркетингових досліджень, 204 засідання за круглим столом та семінарів за участю 1,7 тис. осіб.

Для підтримки розвитку та диверсифікації діяльності КП КМБЦ станом на 01.01.2016 в оренду підприємству передано 173,25 кв. м площ комунальної власності територіальної громади м. Києва.

Спрощенню процедур започаткування бізнесу сприяла діяльність Центру по наданню послуг суб'єктам підприємництва з районними структурними підрозділами, створеного згідно з рішенням Київради від 25.12.2008 № 930/930 «Про вдосконалення інфраструктури підтримки підприємництва у м. Києві», яким протягом 2015 року укладено 159 договорів з суб'єктами підприємництва на надання офісних, інформаційно-консультативних та інших послуг та надано понад 17 тис. консультацій.

У столиці діє розгалужена мережа об'єктів інфраструктури підтримки підприємництва. Всього станом на 01.01.2016 за даними Головного управління статистики у м. Києві та Аудиторської палати України налічувалось 4314 об'єктів інфраструктури підтримки підприємництва, в т.ч.: 106 бізнес-центрів, 10 бізнес-інкубаторів, 27 технопарків, 274 лізингові компанії, 180 кредитних спілок,

59 фондів підтримки підприємництва, 1203 інвестиційні фонди і компанії, 312 інноваційних фондів і компаній, 510 інформаційно-консультативних установ, 239 громадських об'єднань підприємців, 134 біржі, 789 страхових організацій, 471 аудиторська фірма.

Загальна кількість об'єктів інфраструктури зменшилась порівняно з попереднім роком на 1265 одиниць.

Проводилась робота з **професійної підготовки та перепідготовки спеціалістів для малого та середнього підприємництва.**

Продовжувалась реалізація Програми заходів з перепідготовки управлінських кадрів для сфери підприємництва «Українська ініціатива». Підприємцям постійно надаються консультації стосовно умов участі у Програмі, заповнення та порядку подання документів.

У рамках двостороннього співробітництва між Урядом України та Урядом Федеративної Республіки Німеччина, Департаментом промисловості та розвитку підприємництва постійно здійснюються заходи щодо залучення претендентів для конкурсного відбору на проходження стажування у Німеччині.

27-29.04.2015 проведено II етап конкурсного відбору претендентів на проходження стажування у Німеччині в 2015 році за участі членів німецько-української відбіркової комісії.

Для конкурсного відбору на проходження стажування у Німеччині Департаментом промисловості та розвитку підприємництва залучено 18 претендентів. За результатами проведення конкурсу – від міста Києва відібрано 11 кандидатів.

Представники Департаменту промисловості та розвитку підприємництва 11-14 червня 2015 року взяли участь у розширеному засіданні робочої групи щодо розробки пропозицій по моделі української партнерської програми (УПП), що реалізується в форматі «Українська ініціатива», як інструмент підтримки зовнішньоекономічної діяльності українського бізнесу та соціально-економічного розвитку регіонів. Організаторами засідання були Міністерство економічного розвитку і торгівлі України та німецьке товариство міжнародного співробітництва GIZ.

На розширеному засіданні робочої групи обговорювались питання щодо подальшого розвитку партнерської мережі в регіонах, обміну досвідом між

представниками різних регіонів та укріплення співпраці з використання програми перепідготовки Fit for Partnership with Germany, а також напрацьовані та визначені стратегічні напрямки щодо моделі розвитку УПП на період до 2020 року і узгодження нового формату її взаємодії з проектом GIZ.

Підтримка підприємницької ініціативи громадян

Міським та районними центрами зайнятості здійснювалась організаційно-методична робота із залучення безробітних до активної роботи в сфері бізнесу.

Для підвищення конкурентоспроможності безробітних проводилось їх навчання основам підприємницької діяльності з використанням найбільш ефективних навчальних програм та інтенсивних модульних технологій. Протягом 2015 року проходили таке навчання 1017 безробітних, закінчила навчання 901 особа, 804 безробітних зареєструвалися як суб'єкти підприємництва. Проводились семінари «Як розпочати свій бізнес», «Від бізнес-ідеї до власної справи», основними завданнями яких є інформування безробітних про тенденції розвитку малого бізнесу в Україні, обговорення ідей підприємницької діяльності, самодіагностика професійно-важливих якостей підприємця. Протягом 2015 року проведено 308 семінарів за участю 3466 осіб.

Для допомоги в організації власної справи безробітним надавалась фінансова підтримка у вигляді одноразової виплати допомоги по безробіттю. Протягом 2015 року надано одноразову виплату допомоги по безробіттю для організації підприємницької діяльності 1032 безробітним на суму 25566,5 тис. грн, що на 9,5 % більше порівняно з попереднім роком.

Здійснювалась професійна підготовка безробітних за професіями, спрямованими на подальшу самозайнятість. Навчання за професіями перукаря, манікюрниці, кондитера, флориста, закрійника, кухаря, кравця тощо у звітному періоді проходили 344 особи, закінчили навчання – 215 осіб.

На веб-сайті Київського міського центру зайнятості у підрубриці «Власна справа» постійно оновлюються та актуалізуються інформаційні матеріали у допомогу підприємцям-початківцям: «Як отримати допомогу по безробіттю одноразово для здійснення підприємницької діяльності?» та «Поради підприємцям-початківцям перед заснуванням своєї справи».

В районних центрах зайнятості м. Києва надана 251 консультація із залученням відповідальних осіб структурних підрозділів державної влади.

18.03.2015 представники Департаменту промисловості та розвитку підприємництва взяли участь у семінарі «Реалізація Угоди про асоціацію між Україною та Європейським Союзом», який проводив Київський міський центр перепідготовки та підвищення кваліфікації працівників органів державної влади, органів місцевого самоврядування, державних підприємств, установ і організацій спільно з управлінням міжнародних зв'язків апарату виконавчого органу Київської міської ради (Київської міської державної адміністрації).

Реалізовувались також заходи із залучення до підприємницької діяльності жінок, молоді та осіб з функціональними обмеженнями.

Київським молодіжним центром праці забезпечено формування банку даних вакансій. Станом на 01.01.2016 зареєстровано 1745 бажаючих отримати роботу та 879 вакансій, укладено 72 договори про співробітництво із роботодавцями.

Проведено загальноміську інформаційну акцію «Освіта. Робота. Підприємництво» за участю понад 5 тис. осіб. Спільно з провідними вищими навчальними закладами столиці проведено ярмарки вакансій «Твоя кар'єра», «Робота для тебе» за участю понад 2 тис. осіб.

З метою стимулювання жіночого підприємництва у Київському міському Центрі роботи з жінками реалізується проект «Працевлаштування: поради, консультації, допомога»: з початку року проведено 17 інформаційно-профорієнтаційних зустрічей, у яких взяла участь 371 особа. В рамках проекту «Початкові комп'ютерні курси для панянок» підготовлено 118 осіб.

Київським міським центром сім'ї «Родинний дім» протягом року проведено:

– семінар «В пошуках ресурсів», 24 навчальних заняття та 6 майстер-класів «Жінка і бізнес» за підпрограмою «Почни власну справу» для ресоціалізації жінок та чоловіків, які знаходяться в декретній відпустці, молодих сімей та жінок, які бажають відкрити власну справу, та молоді за участю 717 осіб;

– презентацію підпрограми «Розпочни власну справу» та 14 навчальних занять «Стань успішним» для жінок, яким виповнилося 45 і більше років за участі 210 осіб.

20.05.2015 керівництво Департаменту промисловості та розвитку підприємництва взяли участь у зустрічі в рамках короткого Проекту фінансового ЄС: Дослідження «Жіночне підприємництво в країнах Східного Партнерства».

Особам з функціональними обмеженнями, які звертаються до центрів зайнятості, постійно надається консультативна допомога щодо норм чинного законодавства про порядок реєстрації та умови ведення підприємницької діяльності. З початку року Київським міським Центром соціальної, професійної та трудової реабілітації інвалідів надано 43 консультації.

Запровадження державно-приватного партнерства, сприяння інноваційній та експортній діяльності суб'єктів малого та середнього підприємництва

Для розвитку міжрегіонального та міжнародного співробітництва протягом 2015 року проведена 61 спеціалізована виставка, переважно міжнародна, організованих ТОВ «Київський міжнародний контрактовий ярмарок», за участю 2999 суб'єктів господарювання.

Експортній діяльності сприяє розробка систем менеджменту якості згідно із міжнародними стандартами серії ISO 9000 на п'яти підприємствах м. Києва та області, яка проводиться Київською торгово-промисловою палатою.

08.04.2015 керівництво Департаменту промисловості та розвитку підприємництва взяло участь у спільному засіданні комітетів підприємців малого і середнього підприємництва та базових галузей промисловості при Торгово-промисловій палаті України «Проблеми становлення та розвитку малого підприємництва в Україні».

На засіданні обговорили пропозиції щодо внесення змін в законодавство України, зокрема Податкового і Митного кодексів України та 15-ти законів України, а саме: зменшення кількості податків і зборів, спрощення процедур митного оформлення і контролю, зменшення кількості видів господарської діяльності, які підлягають ліцензуванню, спрощення та скорочення часу процедури надання в оренду державного і комунального майна, спрощення реєстраційних та дозвільних процедур, тощо.

З метою координації та кооперації зусиль в напрямку налагодження дієвої взаємодії влади, бізнесу та науки в інтересах територіальної громади, забезпечення всебічного та гармонійного розвитку інноваційної екосистеми Sikorsky Challenge та Polyteco Science Citi, як інноваційного каталізатору міста

Києва, 22 квітня 2015 року, в рамках міського форуму «Інноваційний розвиток – основа заможної, процвітаючої громади та бізнесу», підписано угоду про співпрацю між виконавчим органом Київської міської ради (Київською міською державною адміністрацією), Національним технічним університетом України «Київський політехнічний інститут» та Корпорацією «Науковий парк «Київська політехніка».

Основна мета угоди – забезпечення всебічного та гармонійного розвитку інноваційної екосистеми Sikorsky Challenge та Polyteco Science Citi, як інноваційного каталізатору міста Києва.

На першому етапі розбудови Polyteco Science Citi планується реконструкція 6-го корпусу Київського політехнічного інституту для влаштування сучасного бізнес-інкубатора з коворкінг-центром та високотехнологічною лабораторією прототипування.

Інноваційна екосистема може стати платформою для впровадження новітніх форм міської інфраструктури, адже на території університету планується будівництво трьох теплових станцій (високотехнологічних котелень). Це дозволить забезпечити теплом з використанням відновлювальних джерел енергії та гарячою водою житлові та учбові корпуси кампусу (усі будівлі Київського політехнічного інституту). Котельні працюватимуть на альтернативних джерелах енергії: сонячних батареях, вітряках. Замість вугілля, мазуту і газу планується використання твердих побутових відходів.

13-16.10.2015 представники Департаменту промисловості та розвитку підприємництва взяли участь у 4-му щорічному Фестивалі інноваційних проектів «SikorskyChallenge 2015», в рамках якого проведено чотири конкурси стартапів та Міжнародний Форум інвесторів.

З метою вивчення наявного стану та перспектив формування нової державної політики підтримки малого та середнього підприємництва (зокрема можливостей для покращення бізнес-клімату в Україні, вирішення проблем законодавчого регулювання підприємницької діяльності, вдосконалення податкової системи, залучення бізнес-об'єднань до формування місцевих стратегій економічного розвитку тощо) Департамент промисловості та розвитку підприємництва брав активну участь у заходах Проекту USAID «Впевнений бізнес – заможна громада», що виконується Центром міжнародного приватного

підприємництва (CIPE) та залучав до участі у них найактивніші суб'єкти господарювання м. Києва. Зокрема:

29-30.01.2015 – у Національній конференції «Політика підтримки розвитку підприємництва: виклики, європейський досвід, перспективи», на якій обговорювався наявний стан та перспективи формування нової державної політики підтримки малого та середнього підприємництва (зокрема можливостей для покращення бізнес-клімату в Україні, вирішення проблем законодавчого регулювання підприємницької діяльності, вдосконалення податкової системи, залучення бізнес-об'єднань до формування місцевих стратегій економічного розвитку тощо);

24.04.2015 – у навчальному семінарі з комунікації із зацікавленими сторонами у державно-приватному партнерстві, що проводиться програмою розвитку державно-приватного партнерства Агентства США з міжнародного розвитку (USAID).

Проведено презентацію проекту з державно-приватного партнерства для представників мас-медіа та засідання за круглим столом «Як ефективно комунікувати питання державно-приватного партнерства в м. Києві».

З 29 по 31.05.2015 у столичному парку імені О. Пушкіна вперше пройшов Фестиваль міських проектів «PRO місто», який об'єднав зусилля представників влади та соціально відповідального бізнесу, громадських активістів, експертів і простих киян заради позитивних перетворень у столиці. Свої проекти, зокрема, представили десять фіналістів відкритого конкурсу на найкращий міський стартап-2015 «Best Urban Social Startup», за результатами якого визначено переможця, який отримав 200 тис. грн на реалізацію свого проекту.

В рамках фестивалю Департамент промисловості та розвитку підприємництва представив три проекти, а саме:

1. Концепція впорядкування дрібнорозбрібної торгівлі у місті Києві;

2. Інноваційне місто Polyteco Science City – Київська «Кремнієва долина»;

3.Дерегуляція господарської діяльності та реалізація державної регуляторної політики на місцевому рівні.

08.09.2015 підписано Меморандум про співпрацю між виконавчим органом Київської міської ради (Київською міською державною адміністрацією), Фундацією «Сід Форум Норвегія» та Міжнародним благодійним фондом «Сід

Форум Україна» щодо створення центру підтримки інновацій та підприємництва iHUB в м. Києві, в рамках якого було погоджено можливість виділення муніципального приміщення для запуску найбільшого в Україні стартап-центру IT-інновацій та підприємництва у місті Києві. Основний акцент діяльності Центру буде зосереджений на освіті, підтримці та координації молодіжних проектів та IT-стартапів. За результатами конкурсного відбору Фонд надаватиме стартапам гранти цільового призначення для участі в міжнародних інвестиційних конференціях.

Вже за перший рік діяльності центр IT-інновацій та підприємництва планує залучити до роботи понад 200 талановитих підприємців, охопити понад 40 інноваційних стартапів.

Прийнято рішення Київради щодо за створення у будівлі на вул. Хрещатик, 10 Київського міського центру підтримки інновацій та IT-підприємництва.

Представники Департаменту та розвитку підприємництва в рамках Програми брали участь у наступних заходах:

18.03.2015 – III-й Міжнародній конференції «Україна-Кіпр: інвестиційні рішення». Зазначений захід організований у партнерстві з Представництвом Міжнародної Дипломатичної Місії Народної Дипломатії «Європейська Україна» у Республіці Кіпр за підтримки Посольства республіки Кіпр в Україні з метою залучення інвестицій та пошуку ділових партнерів на Кіпрі;

19.03.2015 – засіданні тристоронньої соціально-економічної ради, на якому розглядались питання про перспективи виробництва та місця реалізації хліба, що користується найвищим попитом, на території міста Києва;

20.03.2015 – громадсько-політичному форумі «100 днів реформ. Контрольна проба: Коаліційна угода і Програма діяльності Уряду», організованому громадською ініціативою «Реанімаційний Пакет Реформ» і міжнародною організацією «Democracy ReportingInternational»;

08.04.2015 – засіданні Київської регіональної рейтингової комісії Всеукраїнського рейтингу «Сумлінні платники податків – 2014», під час якого відбулось підведення підсумків Першого регіонального туру та нагородження переможців щорічного Всеукраїнського рейтингу;

09-11.04.2015 – Першому українському форумі інноваційних технологій «InnoTech Ukraine» за участю понад 50 тис., на якому відбулась презентація

інноваційних розробок, що можуть бути впроваджені українськими приватними компаніями, державними закладами, суспільством. В рамках форуму пройшли конференції: «3D-printing», «Robotics», «Health care», «Smart technologies», «Education», а також відбувся перший в Україні масовий автопробіг електромобілів;

16.04.2015 – 7-мій найбільшій у Східній Європі IT-конференції «iForum-2015» за участі понад 6 тис. осіб, яка проходила в рамках проведення Kiev Startup Week 2015 – серія масштабних заходів, метою яких є зустріч членів технологічного суспільства України та інших країн, спілкування, обмін досвідом та новими ідеями. Новими та найбільш очікуваними були теми виходу з кризи – механізми просування розвитку в умовах жорсткої економії бюджетів; перехід на мобільні платформи та використання 3G у різних сферах; цифровий суверенітет та інформаційна війна. Проводились лекції, які були присвячені питанням інтернет-бізнесу, стартапам, безпеці, рекламі та новітнім технологіям. На IT-конференції заслухані доповіді про розумну енергетику, транспорт, безпеку та ін. Також були представлені проектні напрямки, в рамках яких проілюстровано конкретні ініціативи поліпшення міста. Проведено засідання за круглим столом щодо обговорення досвіду Ізраїлю у розвитку інноваційних екосистем;

15-16.06.2015 – IV Шведсько-українському бізнес-форумі, на якому відбулись наступні заходи: перші панельні дебати «Втілення реформ: досягнення і сфери для поліпшення бізнес-клімату»; панельна дискусія «Швеція і корпоративна соціальна відповідальність (CSR). Соціальна відповідальність як конкурентна перевага у часи змін»; другі панельні дебати «Ефективні рішення у сфері електронного урядування й український IT-експорт як шляхи для сталого розвитку» та паралельні презентації/семінари і ділові зустрічі;

24.06.2015 – засіданні круглого столу «Система електронного адміністрування ПДВ: що очікувати бізнесу з 1 липня 2015 року», який проводився Українським союзом промисловців і підприємців.

Розглянуто наступні питання: інформування про діяльність робочої групи з питань удосконалення СЕА ПДВ при Комітеті Верховної Ради України з питань податкової та митної політики; презентація дослідження «Результати запровадження СЕА ПДВ (за наслідками тестового режиму)»; аналіз

законодавчих ініціатив щодо системи електронного адміністрування ПДВ; інформація щодо напрямків удосконалення законодавства з ПДВ; практика запровадження тестового режиму СЕА ПДВ; проблемні питання обов'язкового запровадження реєстраторів розрахункових операцій.

За результатами засідання круглого столу прийнято звернення до Комітету Верховної Ради України з питань податкової та митної політики з вимогою у терміновому порядку, до 1 липня 2015 року, розглянути проблему запровадження електронного адміністрування ПДВ та негайно внести це питання на розгляд Верховної Ради України;

17.07.2015 – навчанні-семінарі для осіб, відповідальних за підготовку щорічного узагальненого звіту м. Києва, яке проводили представники компанії PWC, на якому розглядались питання щодо системи публічного звітування, процесу підготовки Річного звіту та підходу до публічного звітування на прикладі підготовленого Річного звіту міста Києва;

23.07.2015 – засіданні круглого столу з питань застосування реєстраторів розрахункових операцій (РРО) («касових апаратів») у Державній регуляторній службі;

11.08.2015 – опитуванні, яке проводилось компанією CASE при підтримці посольства Швейцарії в Україні та ОБСЄ в Україні, щодо дослідження бізнес-клімату в Україні, а саме: питання динаміки розвитку середнього та великого бізнесу в київському регіоні та взаємодії влади та бізнесу;

03.09.2015 – соціальному заході «Я купую справжнє! Я не купую підробок!» у межах просвітницької кампанії «Дні боротьби з підробками та піратством в Україні», організованому та проведеному Українським альянсом по боротьбі з підробками та піратством (УАПП) та Київською міською державною адміністрацією з метою підвищення рівня обізнаності українського суспільства щодо прав інтелектуальної власності та наслідків їх порушення;

17-18.09.2015 – Національній конференції «Майбутнє МСП в Україні: Співвідповідальність. Комунікація. Розвиток», яка відбулась під егідою Проекту USAID «Впевнений бізнес – заможна громада» та Центру міжнародного приватного підприємництва (CIPE). Національна конференція відбулась у рамках підготовки до парламентських слухань з питань розвитку малого і середнього підприємництва в Україні з метою обговорення можливостей

впровадження моделі взаємодії влади і бізнесу, за якої буде сформовано сприятливий бізнес-клімат та створено умови для відновлення національної економіки. За результатами Національної конференції прийнято Резолюцію до влади та до її політики в напрямку підтримки та розвитку малого та середнього підприємництва;

21.09.2015 – Всеукраїнському з'їзді малого та середнього бізнесу, організованому Всеукраїнським об'єднанням малого та середнього бізнесу «Фортеця». Учасниками З'їзду було обговорено та озвучено найактуальніші проблемні питання діяльності малого та середнього бізнесу, а також запропоновано шляхи для їх вирішення. Зазначені акценти за результатами заходу було вирішено включити до Резолюції, що стане ключовою вимогою підприємців України до влади та до її політики в напрямку підтримки та розвитку малого та середнього підприємництва;

30.09.2015 – парламентських слуханнях «Розвиток підприємництва в Україні та підтримка малого і середнього бізнесу»;

20.10.2015 – робочій зустрічі «Обговорення проблемних питань та організація взаємодії між Київською міською митницею і Комісії з питань митної справи при Громадській раді ДФС у м. Києві»;

24.10.2015 – соціально-орієнтованому проекті – Бізнес-фест свободи «Все наше життя – гра», де відбувся обмін досвідом між ініціативними підприємцями нашої країни щодо розвитку ІТ-індустрії та роботі над стартапами;

06.11.2015 – засіданні круглого столу «Проект нової редакції Закону України «Про державну підтримку розвитку малого та середнього підприємництва в Україні»: нові підходи, виклики та можливості»;

20.11.2015 – Міжнародному бізнес-форумі «Ukraine Relaunch», головна тема форуму: «Виклики для українського бізнесу на шляху до європейських стандартів», на якому обговорювались необхідні умови для перспектив створення сприятливих умов для ведення бізнесу та залучення іноземних інвестицій;

26.11.2015 – III Міжнародному форумі «Польський бізнес день» «Чи стане Польща «Вікном в Європу» для українського бізнесу»;

26.11.2015 – засіданні робочої групи з питань легалізації виплати заробітної плати і зайнятості населення в м. Києві;

27.11.2015 – засіданні круглого столу «Реєстрація бізнесу», який проводило Головне територіальне управління юстиції у місті Києві;

01.12.2015 – нараді-семінарі про співпрацю з міжнародними грантовими організаціями;

15.12.2015 – семінарі на тему: «Оцінка інвестиційних проектів».

15-16.12.2015 – семінарі з питань державно-приватного партнерства для представників органів виконавчої влади та органів місцевого самоврядування.

2. Пропозиції щодо забезпечення подальшого виконання Програми

Розвиток малого та середнього підприємництва потребує кардинального поліпшення бізнес-клімату, основними напрямками якого є:

- проведення дерегуляції як на державному, так і місцевому рівні.

Для активізації дерегуляційних процесів необхідно внести зміни до таких законодавчих актів:

Податкового кодексу України щодо реального скорочення кількості податків та зборів; спрощення адміністрування податків, обліку та звітності платників податків; заборони внесення змін до Податкового кодексу щодо введення нових податків та зборів, а також зміни їх елементів протягом року; запровадження персональної відповідальності посадових осіб фіскальної служби за нанесення збитків суб'єктам господарювання своїми неправомірними діями;

Закону України «Про Перелік документів дозвільного характеру у сфері господарської діяльності» щодо скорочення переліку документів дозвільного характеру;

- подолання корупції у відносинах між суб'єктами господарювання та публічними органами влади шляхом встановлення санкцій за корупційні правопорушення та дієвих механізмів притягнення до відповідальності, що нівелюють мотивацію до корупції;

- оптимізація податкової системи шляхом спрощення адміністрування податків та зборів; створення прозорої та справедливої системи податкових преференцій та стимулів; забезпечення стабільності податкової системи;

- розширення доступу до кредитних та інших фінансових ресурсів шляхом створення передумов для ефективної діяльності спеціалізованих державних та комунальних фінансових установ; запровадження прозорих конкурсних механізмів надання фінансової підтримки; законодавчого обмеження

співвідношення розміру кредиту та вартості майна, яке передається в заставу, а також відсоткових ставок;

- створення ефективної інституційної бази для підтримки розвитку підприємництва шляхом підвищення статусу та посилення ролі дорадчих органів підприємців при органах виконавчої влади та органах місцевого самоврядування;

- формування дієвої системи державної підтримки розвитку малого та середнього підприємництва шляхом належного фінансового забезпечення реалізації програм та заходів щодо підтримки розвитку малого та середнього підприємництва;

- реформування системи ліцензування та видачі дозволів шляхом диференціювання плати за видачу ліцензій та дозволів залежно від розміру бізнесу; зосередження повноважень з видачі ліцензій та дозволів на місцевому рівні;

- забезпечення цивілізованих правил у сфері містобудування та благоустрою шляхом забезпечення справедливих умов підключення до інженерних мереж;

- протидія монополізму та сприяння здоровій економній конкуренції шляхом ефективного запобігання та протидії зловживанню монопольним становищем на ринку; запровадження ефективних механізмів захисту від недобросовісної конкуренції; створення механізмів оперативного захисту від антиконкурентних дій влади та великого бізнесу;

- дієве заохочення інвестицій та інновацій шляхом забезпечення ефективних гарантій і стимулів для інвестиційної та інноваційної діяльності; спрощення реєстраційних (дозвільних) процедур для інвесторів та інноваційних підприємств;

- модернізація трудового законодавства шляхом реального стимулювання створення робочих місць;

- лібералізація системи державного нагляду (контролю) у сфері господарської діяльності шляхом зміни фіскальної (каральної) спрямованості системи на сервісно-консультативну; більш цільового та виправданого застосування контрольно-наглядових заходів; посилення відповідальності

органів державного нагляду (контролю) та їх посадових осіб за неправомірні рішення та дії;

• збалансування відповідальності суб'єктів господарювання та органів публічної влади шляхом скорочення переліку діянь, за які передбачена відповідальність суб'єктів господарювання; запровадження реальної відповідальності органів публічної влади та їх посадових осіб;

• покращення доступу до судового захисту прав підприємців шляхом здешевлення судових витрат (зменшення ставок судового збору); збільшення строків звернення до суду (оскарження судових рішень); розширення процесуальних прав сторін господарського процесу;

• вдосконалення механізмів позасудового захисту прав суб'єктів господарювання шляхом формування ефективних механізмів оперативного захисту прав суб'єктів господарювання; підвищення ефективності досудових процедур врегулювання господарських спорів.

Стан фінансування

Київської міської цільової програми розвитку та підтримки малого та середнього підприємництва на 2015-2018 роки

станом на 01.01.2016

Фінансування програми, тис. грн

Таблиця 1

Джерела	**Передбачено в бюджеті на 2015 рік** (рішення Київської міської ради від 16.04.2015 № 409/1274)	**Фактично профінансовано з початку року**
Бюджет м. Києва	220,0	147,3
Інші джерела, усього: в тому числі	1041577,2	30891,77
кошти фінансово-кредитних установ	1000000	—
власні кошти суб'єктів господарювання	3500	725,27
кошти Фонду загальнообов'язкового державного соціального страхування України на випадок безробіття	35477,2	25566,5
кошти міжнародних організацій	2600	4600
Усього вартість програми:	**1041797,2**	**31039,07**

Напрямки фактичного фінансування заходів Програми станом на 01.01.2016

Таблиця 2

№ з/п	**Назва заходу**	**Обсяги, тис. грн**
1.	Фінансово-кредитна підтримка МСП, всього	-
	– часткове відшкодування	-
	– мікрокредитування	-
	– з них інноваційних бізнес-проектів	-
2.	Формування інфраструктури, поповнення статутного та оборотних фондів	-
3.	Навчальні заходи (семінари, тренінги)	-
4.	Видання посібників, довідників, методичних рекомендацій, буклетів	-
5.	Проведення форумів, конференцій, виставкових заходів	725,27
6.	Інші заходи	-
	п. 6.7. Впровадження інформаційної он-лайн служби для підприємців з можливістю отримання переліку всіх необхідних дозволів і ліцензій для відкриття різних видів бізнесу (віртуальний бізнес-центр)	97,3
	п.7.2. Забезпечення суб'єктів малого та середнього підприємництва інформацією щодо можливості залучення альтернативних джерел фінансування та/або отримання міжнародної технічної допомоги шляхом розміщення відповідних матеріалів на єдиному веб-порталі територіальної громади м. Києва	4 600,0

№ з/п	Назва заходу	Обсяги, тис. грн
	п.9.10. Проведення заходів з нагоди Дня підприємця, конкурсу «Молодий підприємець року» з відзначенням переможців	25
	п.11.4. Розробка та реалізація спільно з Київською торгово-промисловою палатою освітніх програм ведення бізнесу для студентів старших курсів вищих навчальних закладів з видачею відповідних освітніх сертифікатів	25
	п.12.1. Сприяння розвитку підприємницької ініціативи серед безробітних шляхом організації відповідної професійної підготовки, надання безробітним одноразової виплати	25566,5

Основні показники стану розвитку та підтримки МСП на місцевому рівні у 2015 році

Таблиця 3

№ з/п	Показник	Станом на 01.01.2015
1.	Кількість суб'єктів малого і середнього підприємництва, одиниць:	357 171
	підприємств, в т.ч.	
	– середніх	3 595
	– малих	83 682
	з них – мікро-	*72 490*
	– фізичних осіб-підприємців	269 894
2.	Чисельність зайнятих в секторі МСП (включаючи фізичних осіб-підприємців), осіб	1 208 925
3.	Частка малих та середніх підприємств у загальному обсязі виробленої продукції міста, %	63,1
4.	Частка надходжень від суб'єктів МСП до бюджетів всіх рівнів*, %	-
5.	Кількість навчальних закладів освіти, всього одиниць, в т.ч.:	**На початок 2015/2016 навчального року**
	– вищі навчальні заклади I-IV рівнів акредитації	101
	– загальноосвітні навчальні заклади	496
	– професійно-технічні навчальні заклади	26
	Кількість навчальних закладів (в т.ч.: загальної, професійної, вищої освіти) **, в яких:	-
	– запроваджено навчання основам та практики підприємництва	-
	– здійснюють підготовку і підвищення кваліфікації кадрів підприємництва	-

* Головне управління Державної фіскальної служби у м. Києві не надає такі дані.

** Згідно з Планом державних статистичних спостережень розробка показників не передбачена (інформація Головного управління статистики у м. Києві).

Критерії результативності виконання Програми у 2015 році

№ з/п	Показник	Станом на 01.01.2016
1.	Кількість об'єктів інфраструктури підтримки МСП, одиниць:	
	– бізнес-центри	106
	– бізнес-інкубатори	10
	– технопарки	27
	– лізингові компанії	274
	– кредитні спілки	180
	– фонди підтримки підприємництва	59
	– інвестиційні фонди і компанії	1203
	– інноваційні фонди і компанії	312
	– інформаційно-консультативні установи	510
	Об'єкти інфраструктури, створені за участю місцевих органів влади	-
2.	Кількість громадських об'єднань суб'єктів підприємництва, одиниць	239
3.	Кількість координаційних рад з питань підприємництва	11
4.	Інформація про результати проведених заходів:	
	– кількість проведених в рамках Програми навчальних семінарів, тренінгів, одиниць	773
	– кількість учасників, осіб	9 769
	– кількість проведених форумів, круглих столів, конференцій, одиниць	325
	– кількість профінансованих бізнес-проектів,одиниць	-
	з них інноваційних	-
	– загальна площа приміщень, переданих підприємцям в оренду, м. кв.	29 644,11
	– кількість укладених договорів для закупівлі товарів, робіт і послуг за рахунок коштів місцевих бюджетів, одиниць	2956 *за січень – вересень 2015*
	– загальна сума за укладеними договорами, тис. грн	3 113 044,9 *за січень – вересень 2015*

ПІДПРОГРАМА 2
КИЇВСЬКА МІСЬКА ЦІЛЬОВА ПРОГРАМА
РОЗВИТКУ ПРОМИСЛОВОСТІ НА 2015–2018 РОКИ

1. Оцінка ефективності виконання

Протягом 2015 року реалізація Підпрограми 2 здійснювалась за такими основними напрямами:

- вдосконалення нормативно-правової бази, спрямоване на підвищення ефективності роботи промислового комплексу
- підвищення конкурентоспроможності промислових підприємств, оптимізація їх розміщення та завантаження потужностей
- наукове, інформаційне та організаційне забезпечення розвитку промисловості.

Впродовж звітного періоду проводилась робота з реалізації заходів Програми, яка забезпечила уповільнення падіння індексу промислової продукції, збільшення обсягів реалізованої промислової продукції, підвищення обсягів виробництва машинобудівної продукції, збільшення розмірів заробітної плати на промислових підприємствах м. Києва, збільшення обсягу податкових надходжень від промислових підприємств до державного та міського бюджету.

Промисловий комплекс міста представлений 768 підприємствами, з них 34 –державної форми власності, 732 приватні, 2 комунальні. Відповідно до виробляємої продукції підприємства поділяються на 9 основних видів промислової діяльності.

У поточному році спостерігається призупинення темпів падіння обсягів промислового виробництва. Так, у січні 2015 року темп падіння складав 19 %, у січні-вересні 7,4 %, у січні – грудні 5,5 % (по Україні за січень – грудень 2015 року зниження в промисловості становить 13,4 %).

Слід зазначити, що у 2015 році столичній промисловості вдалося покинути останнє місце по індексу промислової продукції серед 25 регіонів України, займаючи 13 місце (на 1 – Житомирська область, 2 – Вінницька область, 3 – Рівненська область, останні місця – Кіровоградська область – індекс 83 %, Донецька – 65,3 %, Луганська область – індекс 34 %).

Збільшення обсягів виробництва продукції відбулось у чотирьох з дев'яти галузей промисловості м. Києва, а саме:

текстильному виробництві, виробництві одягу, шкіри, виробів зі шкіри та інших матеріалів на 7,3 % (питома вага в загальному обсязі реалізованої промислової продукції складає 1,0%);

машинобудуванні на 7,1% (питома вага – 4,9 %);

виробництві гумових і пластмасових виробів, іншої неметалевої мінеральної продукції та будівельних матеріалів на 7,0 % (питома вага – 7,9 %);

металургійне виробництво на 8,5 % (питома вага – 2,6 %).

Збільшення обсягів виробництва продукції на машинобудівних підприємствах досягнуто вперше за 3 роки.

Зниження обсягів промислового виробництва відбулося у таких галузях:

виробництво хімічних речовин і хімічної продукції на 30,3 % (питома вага – 1,1 %);

виготовлення виробів з деревини, виробництво паперу та поліграфічна діяльність на 13,6 % (питома вага – 4,7%);

виробництво харчових продуктів, напоїв та тютюнових виробів на 12,8 % (питома вага – 44,4 %);

виробництво основних фармацевтичних продуктів та фармацевтичних препаратів на 9,3 % (питома вага – 8,0 %);

постачання електроенергії, газу, пари та кондиційованого повітря на 7,9 % (питома вага – 21,4 %).

Загальний обсяг реалізованої продукції у січні – листопаді 2015 року за основними видами промислової діяльності у відпускних цінах підприємств м. Києва склав 110,8 млрд. грн., що на 34,1 млрд. грн. або на 44,5% більше, ніж у відповідному періоді 2014 року. Обсяг реалізованої промислової продукції в переробній промисловості у січні-листопаді 2015 року складає 84,7 млрд грн., що на 21,5 млрд грн більше, ніж у відповідному періоді 2014 року. Найбільшу питому вагу має виробництво харчових продуктів, напоїв та тютюнових виробів (майже 60%).

В промисловому секторі економіки міста у листопаді поточного року було зайнято 125,3 тис. працюючих, що на 3 тис. осіб менше, ніж у листопаді 2014 року (за 5 років чисельність зменшилась на 35,8 тис. осіб).

Заробітна плата працюючих у промисловому секторі у листопаді 2015 року становила 7066 грн, що на 34,0% більше, ніж у листопаді 2014 року (у вересні 2015 року по м. Києву заробітна плата – 7089 грн).

За січень–листопад 2015 р. оборот зовнішньої торгівлі товарами в м. Києві склав 20,7 млрд дол. США і зменшився проти січня–листопада 2014 р. на 28,8 %. Експортовано товарів на 7,8 млрд дол., імпортовано – на 12,9 млрд дол. У порівнянні з січнем–листопадом 2014 р. обсяги експорту зменшились на 25,6 %, обсяги імпорту – на 29,8 %. Від'ємне сальдо зовнішньої торгівлі товарами становило 5,1 млрд дол. (січень–листопад 2014 р. також від'ємне – 7,8 млрд дол.).

Зовнішньоторговельні операції товарами підприємства міста здійснювали з партнерами зі 195 країн світу.

Найбільшу питому вагу – 70,5%, в загальному обсязі експорту у січні–листопаді 2015 року займає продукція харчової галузі (продукти рослинного походження (41,8%), в т.ч. зернові культури (34,2%), жири та олії тваринного або рослинного походження (18,6%)).

Недорогоцінні метали та вироби з них 7,0%, в т. ч. чорні метали (5,7%).

Продукція хімічної та пов'язаних з нею галузей промисловості (4,2%), в т. ч. фармацевтична продукція (1,5%).

Податкові надходження до Державного бюджету від промислових підприємств м. Києва за січень-грудень 2015 року склали 50,1 млрд грн, що на 31,9 % або 16 млрд грн більше, ніж у січні-грудні 2014 року, в тому числі:

податок на прибуток – 3,5 млрд грн (збільшення на 2,9 %, або на 0,1 млрд грн);

податок на додану вартість – 17,4 млрд грн (збільшення на 31,6 %, або на на 5,5 млрд грн);

акцизний податок із вироблених в Україні товарів – 25,3 млрд грн (збільшення на 48,2 %, або на 13,6 млрд грн).

Надходження до міського бюджету від промислових підприємств м. Києва за січень-грудень 2015 року становили 1735,4 млн грн, що на 28,1 %, або на 487,1 млн грн більше, ніж у січні-грудні 2014 року, в тому числі:

• податок на землю складає 407,9 млн грн (збільшення на 30,0 %, або на 122,4 млн грн);

• податок з доходів фізичних осіб 837,6 млн грн (зменшення на 6 %, або на 51,27 млн грн менше, ніж у 2014 році);

• податок на прибуток складає 368,2 млн грн (або на 367,5 млн грн більше, ніж у 2014 році).

У звітному періоді управлінням промисловості та інноваційної політики Департаменту промисловості та розвитку підприємництва проводилась організаційна робота з виконання Програми.

У звітному році було проведено 7 засідань президії Ради директорів підприємств, установ та організацій м. Києва.

Управлінням промисловості та інноваційної політики Департаменту промисловості та розвитку підприємництва 25.06.2015 року проведено розширене засідання Ради директорів підприємств, установ та організацій м. Києва за участю голови Київської міської державної адміністрації Кличка В. В., голів районних в місті Києві державних адміністрацій, депутатів Київської міської ради, керівників структурних підрозділів виконавчого органу Київської міської ради (Київської міської державної адміністрації) та керівників громадських організацій. Серед заходів, зокрема, проведено Виставку продукції промислових підприємств міста Києва та демонстрацію фільму: «Промисловість міста Києва 2015». На засіданні проведено обговорення Антикризової програми спільних дій влади та бізнесу в контексті проблемних питань функціонування промислового комплексу столиці. Крім того, розглянуто питання щодо:

- оптимізації процесу закупівель продукції промислових підприємств головними розпорядниками коштів бюджету міста Києва,

- інвентаризації земельних ділянок промислових підприємств міста Києва,

- Угоди стосовно консолідації зусиль влади та бізнесу щодо розвитку внутрішнього ринку міста Києва.

У червні 2015 року у Київській міській державній адміністрації було проведено засідання Координаційної ради з питань боротьби з порушенням прав інтелектуальної власності у місті Києві з метою підвищення ефективності боротьби з порушеннями прав інтелектуальної власності, дотримання суб'єктами господарської діяльності норм законодавства України з питань захисту прав інтелектуальної власності.

Крім того, Департаментом промисловості та розвитку підприємництва проведено:

- засідання Міжвідомчої робочої групи з розв'язання екологічних проблем ВАТ «Радикал»;

- засідання комісії з розгляду питань фінансово-господарської діяльності підприємств, що належать до комунальної власності територіальної громади міста Києва та державних підприємств, переданих до сфери управління Київської міської державної адміністрації;

- спільне засідання Комітету підприємців легкої промисловості при ТПП України та правління Української асоціації підприємств легкої промисловості;

- засідання Комісії з проведення конкурсу «Кращий експортер року»;

- засідання робочої групи з реалізації стратегічної ініціативи «Зроблено в Києві»;

- засідання Регіональної конкурсної комісії Всеукраїнського Конкурсу якості продукції (товарів, робіт, послуг) – «100 кращих товарів України» 2015 року у м. Києві;

- засідання комісії з проведення конкурсу «Столичний стандарт якості» та визначення суб'єктів господарювання, яким присвоюється диплом та знак «Столичний стандарт якості»;

- зустріч українських підприємців з представниками Південно-Казахстанської області Республіки Казахстан у приміщенні Торгово-промислової палати України;

- зустріч з делегацією керівників регіональних вітчизняних і зарубіжних палат, які приймають участь у Міжнародній конференції «Торгово-промислові палати на шляху трансформації»;

- 3 процедури закупівлі послуг на електронному майданчику e-tender.biz.

У березні поточного року відбувся спільний семінар – презентація «Київська ініціатива. Інновації для бізнесу» за участю президії ради директорів підприємств, установ та організацій м. Києва, представників Київського національного університету технологій та дизайну, структурних підрозділів КМДА. За результатами семінару-презентації було підписано протокол намірів

між Київською міською державною адміністрацією та Київським національним університетом технологій та дизайну.

Представниками Департаменту промисловості та розвитку підприємництва взято участь:

- у роботі XIV Міжнародного промислового форуму, на якому 350 підприємств з 32 країн світу продемонстрували новітню продукцію для переозброєння виробничих потужностей, перш за все, машинобудівної галузі.

- у Міжнародному форумі по боротьбі з підробками та піратством. Організатори заходу – Український національний комітет Міжнародної торгової палати (ICC Ukraine), Міністерство економічного розвитку і торгівлі України, Державна служба інтелектуальної власності України, державне підприємство «Український інститут промислової власності»;

- у круглому столі на тему «Сучасний стан та перспективи розвитку енергозберігаючих світлодіодних джерел освітлення в Україні».

Проведено урочистості з нагоди Дня машинобудівника з врученням кращим підприємствам відзнак голови Київської міської державної адміністрації.

Протягом звітного періоду здійснювалась реалізація заходів Програми за визначеними напрямами.

Вдосконалення нормативно-правової бази, спрямоване на підвищення ефективності роботи промислового комплексу

Управлінням промисловості та інноваційної політики Департаменту промисловості та розвитку підприємництва здійснено роботу зі збору та узагальнення матеріалів від районних у місті Києві державних адміністрацій для підготовки та подання пропозицій до центральних органів державної влади щодо прийняття нових та вдосконалення діючих нормативно-правових актів, спрямованих на посилення державної підтримки промислових підприємств та формування чіткої та прозорої системи правовідносин у сфері інноваційної діяльності. Серед запропонованих пропозицій до центральних органів виконавчої влади:

- з метою створення на законодавчому рівні преференційних умов для вітчизняних підприємств при участі у процедурах закупівель товарів, робіт і послуг за державні кошти, в тому числі на потреби оборони, а також відновлення

міського замовлення, передбачити преференційну поправку до ціни пропозиції вітчизняного виробника у відсотковому розмірі відносно ціни пропозиції,

- посилити державну підтримку промислових підприємств через державне замовлення (в т. ч. державне оборонне замовлення) шляхом завантаження виробничих потужностей промислових підприємств державним замовленням на рівні 30%, що слугуватиме важливим засобом кредитування реального сектору економіки,

- забезпечити інвестування в розвиток інноваційного сектору задля забезпечення інноваційного розвитку промисловості;

- передбачити диференціацію ставок оподаткування (зменшення ставок оподаткування) для підприємств, що виробляють інноваційну продукцію,

- запровадити умови режиму пільгового оподаткування процесів реструктуризації промислового комплексу,

- врегулювати питання призначення та виплати пільгових пенсій працівникам шкідливих виробництв.

Для забезпечення можливості промисловим підприємствам м. Києва фінансувати нововведення у Києві було розроблено та впроваджено протягом кількох років механізм фінансово-кредитної підтримки шляхом часткового відшкодування відсотків з міського бюджету за користування кредитами, наданими КБ «Хрещатик».

Бюджетом м. Києва у 2015 році не передбачено виділення коштів для надання фінансово-кредитної підтримки у промисловому секторі та погашення заборгованості з компенсації підприємствам за раніше отримані кошти шляхом відшкодування відсотків за користування банківським кредитом.

На сьогодні борг бюджету Києва за компенсацію підприємствам за раніше отримані кошти шляхом відшкодування відсотків за користування банківським кредитом становить 296 тис. грн.

Управлінням промисловості та інноваційної політики Департаменту промисловості та розвитку підприємництва проведено наради з представником КБ «Хрещатик» щодо можливості відновлення фінансово-кредитної підтримки промисловим підприємствам м. Києва. Одним з шляхів відновлення фінансово-кредитної підтримки міг би бути механізм рефінансування Національним банком України визначених уповноважених банків.

Пропозиції щодо ресурсної підтримки промислового комплексу міста Києва направлено голові Національного банку України.

Районні у м. Києві державні адміністрації надали пропозиції щодо вдосконалення фінансово-кредитної підтримки промислових підприємств, зокрема: розширення переліку форм кредитування товаровиробників через розвиток компенсаційних позик, формування механізму надання пільгових інвестиційних кредитів, збільшення обсягів венчурного, експортного кредитування і мікрокредитування, підтримки кредитної кооперації та фінансового лізингу. Крім того, створення сприятливих умов для отримання мікрокредитів громадянами і суб'єктами малого підприємництва, у тому числі за рахунок спрощення порядку їх надання, зменшення відсоткових ставок, збільшення термінів користування ними.

Недостатність нормативно-правової бази у сфері кредитування промислових підприємств Печерська райдержадміністрація зазначає на прикладі КП СПБ «Арсенал». Відповідно до частини 6 статті 77 Господарського кодексу України: «Казенне підприємство одержує кредити для виконання статутних завдань під гарантію органу, до сфери управління якого входить підприємство». На даний час відсутній порядок (правовий механізм), за яким орган управління надає гарантії казенним підприємствам при залученні ними кредитних коштів, тому необхідно розробити такий порядок та затвердити постановою Кабінету Міністрів України.

Запропоновано опрацювати питання наявності на промислових підприємствах інноваційних проектів, енергоефективних, енергозберігаючих програм для подальшого їх фінансування.

Пропозиції щодо захисту внутрішнього ринку від імпортованих товарів низької якості полягають у наступному: спростити та підвищити прозорість механізмів відшкодування ПДВ експортерам, впровадити методи оперативного виявлення недобросовісних звернень за відшкодуванням, забезпечити спрощений процедурний режим для систематичного експорту продукції суб'єктами підприємницької діяльності, визнаними добросовісними платниками податків, ініціювати внесення змін до податкового та митного кодексів стосовно звільнення (тимчасово на визначений термін) вітчизняних підприємств від сплати ввізного мита в разі імпорту устаткування – вузлів, обладнання та

комплектуючих виробів до них, які не виробляються в Україні та ввозяться з метою технічного переоснащення виробництва продукції з високою часткою доданої вартості, насамперед машинобудування.

Загалом слід відмітити, що реалізація політики імпортозаміщення вимагає поліпшення ділового середовища в цілому за рахунок комплексного запровадження регуляторних, преференційних, податкових, митних та інвестиційних заходів. В рамках політики імпортозаміщення *потребує вдосконалення механізм державних закупівель*, зокрема: врахування переваг вітчизняних імпортозамінюючих товарів при проведенні закупівель; врахування при оголошенні тендерів критеріїв, що відповідають цілям імпортозаміщення. Особливу увагу слід звернути на використання імпортозамінюючих товарів у будівництві та житлово-комунальному господарстві.

Активним учасникам реалізації політики імпортозаміщення необхідно надавати наступні преференції: компенсація відсоткових ставок за кредитами для суб'єктів господарювання, що реалізують проекти імпортозаміщення; забезпечення дольової участі держави у реалізації імпортозаміщення на етапі запуску піонерних проектів, забезпечення доступу промислових підприємств до довгострокових і порівняно дешевих кредитів через банки, що використовують канали співробітництва з міжнародними фінансовими організаціями і отримують кредити під державні гарантії.

Заходи в податковій сфері мають передбачати внесення змін до Податкового кодексу України щодо: запровадження пільгового оподаткування прибутку, що реінвестується в модернізацію основних фондів; запровадження інвестиційних податкових кредитів через відтермінування сплати податку з нарахуванням складних відсотків за користування цими коштами за умов їх спрямування у проекти з імпортозаміщення.

Заходи в митній сфері мають передбачати: запровадження сучасних технічних та правових інструментів митного контролю та оцінки митної вартості імпортованих товарів; запобігання контрабанді та ввезенню контрафактної продукції; застосування антидемпінгових та спеціальних заходів насамперед щодо товарів кінцевого виробництва для захисту вітчизняного ринку від недобросовісної конкуренції імпортних товарів; реалізація ефективної митно-тарифної політики з метою захисту вітчизняних виробників товарів відповідно

до міжнародних договорів, угод і правил СОТ; запровадження пільг для проектів з імпортозаміщення щодо сплати ввізного мита на обладнання, яке не виробляється в Україні.

Районні у м. Києві державні адміністрації пропонують як заходи преференційного впливу (надання пріоритетів національному виробнику під час закупівель за бюджетні кошти, а також за кошти державних підприємств), так і обмежувального, а саме: введення кількісних обмежень на ввезення імпортного товару за наявності аналогів, що виробляються вітчизняними промисловими підприємствами; обмеження щодо цін імпортованих товарів, з метою захисту внутрішнього споживчого ринку від проникнення дешевих іноземних товарів; введення квоти та запровадження відповідних обмежень для закупівель бюджетними структурами імпортованих товарів.

За підсумками інвентаризації земельних ділянок 159 промислових підприємств – землекористувачів Департаментом фінансів підготовлений та направлений на розгляд постійних комісій Київської міської ради проект рішення про внесення змін до рішення від 28.01.2015 № 58/923 «Про внесення змін до рішення Київради від 23.06.2011 № 242/5629», яким запропоновано встановити ставку земельного податку для земельних ділянок, на яких розташовані виробничі корпуси, цехи, складські приміщення, інженерні споруди промислових та виробничих підприємств у розмірі 1 % від нормативної грошової оцінки;

Опрацьовуються та в найближчим часом будуть підготовлені для розгляду у встановленому законодавством порядку наступні пропозиції:

1. Внесення змін до Методики нормативної грошової оцінки земель сільськогосподарського призначення та населених пунктів, затвердженої постановою КМУ від 23.03.1995 № 213, що дасть змогу зменшити нормативну грошову оцінку земельних ділянок.

2. Змінення локальних коефіцієнтів, які впливають на розрахунок нормативної грошової оцінки, встановлення їх на рівні мінімальних, шляхом внесення змін до рішення Київради від 03.07.2014 № 23/23, що за орієнтовними розрахунками призведе до зменшення нормативної грошової оцінки на 10-15 % для конкретно визначеної земельної ділянки.

3. Оптимізація ставки орендної плати щодо зменшення їх розміру - спільно з Торгово-промисловою палатою України та Київською торгово-промисловою палатою підготовлено та направлено до Міністерства регіонального розвитку, будівництва та житлово-комунального господарства України, Державної регуляторної служби України листи з пропозиціями про внесення змін до наказу Державного комітету України по земельним ресурсам, Міністерства аграрної політики України, Міністерства будівництва, архітектури та житлово-комунального господарства України, Української академії аграрних наук від 27.01.2006 № 18/15/21/11 «Про Порядок нормативної грошової оцінки земель сільськогосподарського призначення та населених пунктів», в частині зменшення коефіцієнту для земель промисловості з 1,2 до 0,5.

Підвищення конкурентоспроможності промислових підприємств, оптимізація їх розміщення та завантаження потужностей

На виконання заходу з проведення аналізу цінових та технічних характеристик імпортованої промислової продукції Департаментом промисловості та розвитку підприємництва проводиться збір інформації від промислових підприємств щодо можливостей виробництва імпортозамінної продукції. Зокрема, було підготовлено та направлено запити на 768 промислових підприємств м. Києва для формування переліку імпортозамінюючої продукції, перелік імпортозамінної продукції підготовлено.

Конкретні пропозиції щодо київських підприємств надходять від районних у місті Києві державних адміністрацій. Зокрема, Дарницька райдержадміністрація пропонує з метою збереження державних стратегічних економічно активних підприємств сприяти включенню в міські бюджетні програми закупівель медичної техніки: продукцію ДП КДЗ «Буревісник» – єдиного в Україні виробника складної імпортозамінної медичної апаратури.

Керівникам промислових підприємств Дарницького району для опрацювання направлені інноваційні проекти, запропоновані Науковим парком «Київський університет імені Тараса Шевченка», НТУУ «КПІ» та Науковим парком «Київська політехніка». ПАТ «Елміз» та ДП «КДЗ «Буревісник» висловили зацікавленість в реалізації інноваційного проекту «Технології виявлення об'єктів різної природи з використанням терагерцового 3-D радара» в частині проведення окремих проектно-конструкторських робіт, виготовлення дослідних зразків і проведення їх комплексних випробувань.

ПАТ «Елміз», яке спеціалізується на виробництві радіотехнічних систем пошуку зближення і стиковки космічних об'єктів та систем управління ракетоносіїв різного класу на експорт до Російської Федерації, зіткнулось з реальною необхідністю освоєння нових видів продукції та участі в реалізації інвестиційних проектів, що відповідають профілю підприємства. Підприємство висловлювало зацікавленість в участі у запропонованих НТУУ «КПІ» та Науковим парком «Київська політехніка» проектах: активні електричні фільтри великої потужності; силові електронні перетворювачі для тягового електродвигуна трамваю (тролейбуса); оптоволоконні перетворювачі та приймальні модулі; наносупутники; міжорбітальне транспортне обслуговування.

З метою розміщення на оновленому веб-порталі «Invest in Kyiv» до Департаменту економіки та інвестицій надані інвестиційні пропозиції промислових підприємств ДП «Радіовимірювач» («Створення дільниці для виготовлення виробу Трек-М»), ПАТ «Елміз» («Комплекс обладнання електрогідравлічного дистанційного управління механічними крепами»), ТОВ «СП «Голографія» («Розробка та створення систем для лазерної та електронної персоналізації ідентифікаційних (біометричних) документів формату ID-1 та ID-3»).

У Деснянському районі промисловими підприємствами освоєна и випускається продукція, яка не поступається імпортній: ТОВ «Новий друк», ПрАТ«Бліц-Інформ» – поліграфічна продукція; НВПП «АНЄГ» – виробництво меблів; ТОВ «Виробниче підприємство «Пещерін» – виробництво кондитерських машин і устаткування.

Промислові підприємства Солом'янського району власним коштом, з урахуванням потреб ринку, освоюють та впроваджують у виробництво нові види імпортозамінної та експортоорієнтованої продукції. Так, протягом звітного періоду

ДП «Завод 410 ЦА» продовжує освоєння робіт з ремоторізації літака Ан-26 з наступним присвоєнням йому модифікації Ан-26 МСБ; з ремонту та модернізації вертольота Мі-8Т в модифікацію Мі-8МСБ; з ремонту допоміжних силових установок РУ-19-А300, ТГ-16М; з підготовки підприємства до Сертифікації по

Авіаційних правилах PART-21, як Розробника і Виготовлювача авіаційної техніки і запчастин до неї.

У Шевченківському районі розглянуто питання розширеної кооперації між промисловими підприємствами району та міста в рамках імпортозаміщення (ТОВ «Електроприлад», ДАХК «Артем», ПАТ «НВО КЗА ім. Петровського», ПАТ «Електронприлад»).

В рамках виконання заходу Програми з проведення аналізу цінових та технічних характеристик імпортованої промислової продукції Печерська райдержадміністрація наводить результати аналізу по підприємству Дочірне підприємство «Гальванотехніка» ПАТ «Київський завод «Радар», яке є одним з ведучих підприємств України з виготовлення складних двосторонніх багатошарових та гнучко – жорстких друкованих плат для потреб оборонного комплексу, космічної галузі, атомної та теплової енергетики, систем автоматизації контролю та захисту. На даний час ДП «Гальванотехніка» задовольняє 30% потреб у друкованих платах промислових підприємств України. Основними конкурентами виробництва друкованих плат на ринку України є підприємства Китаю, тому що:

1) друковані плати (митний код УКТЗЕД 853 400 1100, 853 400 1900) ввозяться на територію України без мита, тоді як матеріали, які не виготовляються в Україні, а є складовими для виробництва друкованих плат, при ввезені на територію України обкладаються митом;

2) з Китаю ввозяться друковані плати, основним показником яких є дешевизна, як наслідок – вироби, виготовлені з них, до закінчення гарантійного терміну виходять з ладу, що не припустимо для виробів стратегічного призначення.

Завдяки низький ціні друкованих плат, що ввозяться з Китаю, їм належить до 50% ринку України.

За інформацією Святошинської районної державної адміністрації, промислові підприємства самостійно проводять моніторинг цінових та технічних характеристик імпортованої промислової продукції для виходу на Європейський ринок.

У процесі підготовки за участю промислових підприємств каталогу експортоорієнтованої продукції Департаментом промисловості та розвитку

підприємництва проведено збір інформації для формування каталогу експортоорієнтованої продукції.

Крім того, Дарницькою районною в місті Києві державною адміністрацією підготовлені матеріали до проекту Програми економічного і соціального розвитку м. Києва на 2016 рік, в т.ч. стосовно обсягів поставок продукції на експорт в розрізі підприємств, по номенклатурі, країнах-імпортерах та обсягів реалізованої високотехнологічної продукції (сертифікованої за стандартами ISO).

Деснянською районною в місті Києві державною адміністрацією була проведена робота з промисловими підприємствами району щодо формування Каталогу промислової продукції та технологічних процесів і обладнання промислових підприємств м. Києва, які можуть бути задіяні в міжвиробничій кооперації.

На виконання заходу щодо сприяння впровадженню енергозберігаючих технологій шляхом надання промисловим підприємствам консультативної та інформативної підтримки підготовлено перелік енергозберігаючої продукції, яка виробляється промисловими підприємствами м. Києва, та розміщено на єдиному веб-порталі територіальної громади міста Києва (https://kievcity.gov.ua). На єдиному веб-порталі територіальної громади м. Києва також розміщено перелік продукції, яку київські промислові підприємства можуть виготовляти для потреб міського господарства.

Департамент житлово-комунальної інфраструктури з метою сприяння впровадженню енергозберігаючих технологій та популяризації енергоефективних технологій разом з комунальним підприємством «Група впровадження проекту з енергозбереження в адміністративних і громадських будівлях м. Києва» (КП «ГВП») на постійній основі беруть участь у семінарах, конференціях, виставках тощо, які присвячені енергозберігаючим заходам у столиці.

Зокрема у Київському центрі енергоефективності проведено ряд заходів (семінарів, тренінгів, навчальних екскурсій, репортажів, інтерв'ю), направлених на підвищення обізнаності в секторі енергоефективності, в т. ч. на підтримку діяльності підприємств, що працюють в зазначеному секторі: 12 навчальних заходів для фахівців Мінрегіонбуду, волонтерів (Екоклуб, УМКА), школярів та

студентів, школярів спецшколи № 40, спеціалістів Держенегоефективності, Представників Департаменту ДЖКІ (КМДА), аудиторів, енергоменеджерів (спільно з Асоціацією енергоаудиторів).

Крім того, проведено зйомки 9 репортажів для програм телевізійних новин місцевих ТВ-каналів та надання інтерв'ю.

Також в поточному році проведено інформаційно-роз'яснювальну кампанію щодо впровадження енергоефективних заходів у багатоквартирних будинках. Зокрема:

1. Засідання круглих столів на тему: «Енергоефективність у багатоквартирних будинках м. Києва.

2. До Дня Києва, в рамках фестивалю міських проектів «PRO-місто» проведено виставкові заходи. Зокрема ДЖКІ представлено найактуальніші проекти у сфері ЖКГ.

3. В кожному з 10 районів проведено інформаційно-роз'яснювальну кампанію щодо впровадження енергоефективних заходів та права власності у багатоквартирних будинках.

Окрім того, постійно проводиться робота та надаються консультації щодо актуалізації впровадження заходів з енергозбереження, здійснюється моніторинг показників енергоефективності.

Інформація щодо необхідності проведення заходів з енергозбереження розміщується на офіційному сайті Департаменту житлово-комунальної інфраструктури, офіційному Інтернет порталі КМДА, в соціальних мережах.

Розділ «Енергоефективність», у якому розміщується відповідна інформація, створено на офіційному сайті ПАТ «КИЇВЕНЕРГО».

Крім того, інформація щодо необхідності заощадження енергоресурсів поширюється через засоби масової інформації.

КП «ГВП» наразі ініціювало проект із капітального ремонту системи освітлення із заміною освітлювальних елементів (приладів) на світлодіодні в закладах освіти міста Києва який має реалізовуватися за кошти екологічних (зелених) інвестицій.

Дарницькою райдержадміністрацією з метою зниження собівартості продукції запропоновано промисловим підприємствам розробити заходи до

маршрутної карти скорочення споживання газу і заміщення його іншими видами палива.

Підготовлені пропозиції до проекту Комплексної цільової програми підвищення енергоефективності та розвитку житлово-комунальної інфраструктури міста Києва на 2016-2020 роки щодо впровадження автоматизованої системи обліку та контролю споживання енергоресурсів ДНВП «Електронмаш» на локальному рівні.

З метою визначення рівня ефективності використання земельних ділянок промисловими підприємствами міста Києва Департаментом земельних ресурсів здійснено аналіз ефективності використання земельних ділянок по 148 підприємствах загальною площею понад 1,1 тис. га, що проводився за наступними показниками, які є основою нарахування податку на доходи фізичних осіб та плати за землю:

- кількість працюючих працівників;
- фонд заробітної плати;
- площа земельних ділянок;
- загальна сума сплачених податків, в тому числі плати за землю.

Відповідно до інформації Департаменту земельних ресурсів щодо визначення напрямків подальшого використання вивільнених ділянок, які неефективно використовувались промисловими підприємствами міста, то, відповідно до ч.1 ст.134 Земельного кодексу України земельні ділянки державної чи комунальної власності або права на них (оренда, суперфіцій, емфітевзис), у тому числі з розташованими на них об'єктами нерухомого майна державної або комунальної власності, підлягають продажу окремими лотами на конкурентних засадах (земельних торгах), крім випадків, встановлених ч.2 ст.134 Земельного кодексу України.

Стосовно питання припинення права власності/користування земельними ділянками, то воно врегульовано Земельним кодексом України, іншими законодавчими актами.

На виконання заходу Програми щодо забезпечення підприємств міста державними замовленнями підписано Угоду про розширення співробітництва з підприємствами міста Києва у рамках виконання державного оборонного замовлення та програм соціального і економічного розвитку міста Києва між

Державним концерном «Укроборонпром» та Київською міською державною адміністрацією.

Дарницькою районною в місті Києві державною адміністрацією надані до Департаменту промисловості та розвитку підприємництва пропозиції щодо посилення державної підтримки промислових підприємств, зокрема, збільшення закупівель Департаментом охорони здоров'я Київської міської державної адміністрації лікарських засобів "ПрАТ «По виробництву інсулінів "Індар" та забезпечення своєчасних розрахунків.

Щодо формування портфеля бізнес-пропозицій та надання фінансово-кредитної підтримки промисловим підприємствам м. Києва, після визначення Національним банком України порядку та умов надання фінансово-кредитної підтримки спільно з РДА та промисловими підприємствами м. Києва буде сформовано перелік проектів, готових до впровадження.

До чинників, що сприятимуть поліпшенню фінансово-економічного стану промислових підприємств, можна віднести: постійний аналіз ринку, вивчення потреб споживачів, а також впровадження новітніх технологій, виготовлення високотехнологічної, наукоємної, конкурентноспроможної продукції, яка може бути відвантажена також за межі України.

Наукове, інформаційне та організаційне забезпечення розвитку промисловості

В рамках співробітництва між Національною академією наук України та виконавчим органом Київської міської ради (Київської міської державної адміністрації) Департаментом транспортної інфраструктури були опрацьовані пропозиції наукових установ по виконанню науково-технічних робіт в частині дорожньо-транспортного комплексу. При формуванні бюджету міста Києва на 2015 рік Департаментом транспортної інфраструктури в бюджетних запитах надавалися пропозиції щодо фінансування цих робіт. Також 12.06.2015 подавався додатковий бюджетний запит у розмірі 900,0 тис. грн по науковій розробці за темою «Каналізаційні люки та дощоприймачі для автошляхів», замовником якої визначено КК «Київавтодор».

На сьогодні бюджетом міста Києва на 2015 рік, затвердженим рішенням Київської міської ради від 28.01.2015 № 60/925 із змінами та доповненнями, фінансування вказаної наукової розробки не передбачено. До Департаменту

фінансів подані відповідні бюджетні запити щодо включення зазначених коштів у бюджет міста Києва на 2016 рік.

Здійснено підготовчу роботу для проведення «Конкурсу молодих вчених», проведено конкурси «Кращий експортер року» та «Столичний стандарт якості» в рамках програми «Київська якість», регіональний етап Всеукраїнського конкурсу якості продукції (товарів, робіт, послуг) – „100 кращих товарів України" у 2015 р. Зокрема, до участі в конкурсі «Кращий експортер року» запрошені ПрАТ «Фанплит», ДП «Антонов», ЗАТ «Борщагівський ХФЗ», ПАТ «ОТІС», ТОВ «Руукі Україна», ПАТ «НВП «Сатурн», ТОВ «СЛ Глобал Сервіс», Інститут проблем матеріалознавства ім. І.М.Францевича НАН України. У жовтні 2015 року проведено нагородження переможців, лауреатів і фіналістів Регіонального етапу Всеукраїнського конкурсу якості продукції (товарів, робіт, послуг) – «100 кращих товарів України» у 2015 році у м. Києві, у листопаді – Всеукраїнського конкурсу якості продукції (товарів, робіт, послуг) – «100 кращих товарів України» у 2015 році у м. Києві. У грудні проведено нагородження 11-ти підприємств-переможців конкурсу «Столичний стандарт якості» та 15-ти підприємств-переможців конкурсу «Кращий експортер року». У презентаційній частині засідання проведено виставку продукції промислових підприємств міста Києва – переможців зазначених конкурсів та демонстрацію фільму: «Лідери столичної промисловості 2015».

Популяризація продукції київських виробників відбувалась шляхом участі у виставкових заходах як у м. Києві, так і за кордоном (Німеччина, Франція).

Департаментом проведено роботу з організації виставки-презентації наукових розробок установ НАН України для медичної галузі. Зазначений захід відбувся в рамках проведення VI Міжнародного Медичного Форуму «Інновації у медицині – здоров'я нації». Під час формування переліку експонатів виставки було зроблено акцент на презентацію наукових розробок установ НАН України, готових до впровадження у сфері охорони здоров'я. Презентували свої досягнення 23 наукових інститути НАН України.

У офіційних заходах IX Всеукраїнського фестивалю науки та виставці – презентації інноваційних розробок установ НАН України 45 наукових установ міста презентували близько 600 науково-технічних розробок в галузях охорони

здоров'я, інформаційних технологій, машинобудування, житлово-комунального господарства, енергетики, сільського господарства, оборонної промисловості.

22–25 вересня 2015 року більше 30 промислових підприємств та наукових установ міста Києва, серед яких ДП «Антонов», КПСПБ «АРСЕНАЛ», ДАХК «Артем», КБ «Артилерійське озброєння», ДП Завод «Генератор», ДП Завод 410 Цивільної авіації, ПАТ Завод «Маяк», Завод «КВАЗАР», ДП «Київський бронетанковий завод», Завод «Ленінська кузня» та інші, взяли участь у XII Міжнародній спеціалізованій виставці «Зброя та Безпека -2015».

З метою сприяння розвитку фірмової торгівлі, відкриттю магазинів з продажу продукції київських підприємств Департамент комунальної власності м. Києва висвітлює перелік вільних нежитлових приміщень комунальної власності територіальної громади м. Києва, що можуть бути передані в орендне користування, у т. ч. для здійснення підприємницької діяльності, на єдиному веб-порталі територіальної громади м. Києва та офіційних веб-сайтах районних у місті Києві державних адміністрацій.

Комунальною науково-дослідною установою «Науково-дослідний інститут соціально-економічного розвитку міста» у 2015 році розроблено та введено в експлуатацію Інформаційну систему «Промисловість і наука» за адресою http://ispn.kievcity.gov.ua. Метою проекту є автоматизація процесів створення, зберігання та актуалізації відомостей щодо діяльності промислових підприємств та наукових установ м. Києва, зокрема, щодо виробничо-господарської, наукової та інноваційної діяльності промислових підприємств та наукових організацій міста, виробництва основних видів промислової продукції, інноваційних та інвестиційних проектів підприємств та організацій, а також пропозиції щодо розвитку міського кооперування, налагодження економічних та виробничих взаємовідносин між промисловими підприємствами міста. Станом на 01.12.2015 до бази даних інформаційної системи промислового і наукового комплексу м. Києва «Промисловість і наука» внесено інформацію щодо 496 промислових підприємств та наукових установ м. Києва. Вивчається питання щодо адаптації вищезазначеної системи з базою даних «Закупівлі Києва».

Департаментом здійснюється медіа-підтримка київських товаровиробників через розміщення на єдиному веб-порталі територіальної громади м. Києва

інформації щодо проведення заходів, в яких можуть брати участь столичні товаровиробники, та методичних матеріалів. Крім того, керівництво Департаменту бере участь у телепередачах «Економічне коло», «Голос столиці».

Проводилась робота з підвищення інноваційної культури виконавців, зокрема в рамках запровадження проекту «Адреси інноваційного успіху» проведено презентації діяльності НТУУ «КПІ», Наукового парку «Київська політехніка» та Київського національного університету технологій та дизайну «Київська ініціатива. Інновації для бізнесу». Проведено семінар «Розвиток науково-промислового комплексу міста Києва: реалії та перспективи» для працівників управління промисловості та інноваційної політики районних в місті Києві державних адміністрацій та відповідальних працівників з питань промислової політики структурних підрозділів виконавчого органу Київської міської ради (Київської міської державної адміністрації).

22 вересня 2015 року проведено тематичний короткостроковий семінар «Інновації: нові точки економічного зростання». На семінарі були висвітлені наступні теми:

- «Інноваційна діяльність в Україні – стан, проблеми, вдосконалення нормативно-правового поля»;
- «Дорожня карта реформування регуляторного середовища інноваційної діяльності в Україні».

Укладено Угоду про співпрацю між виконавчим органом Київської міської ради (Київською міською державною адміністрацією), Київським національним університетом технологій та дизайну, Черкаським державним бізнес-коледжем та підприємствами легкої промисловості з метою формування освітнього інноваційно-технологічного кластеру легкої промисловості, підвищення конкурентоспроможності, забезпечення інноваційного, технологічного розвитку підприємств легкої промисловості.

В рамках створення промислового вузла «Київська бізнес-гавань» проведено презентацію комерційної концепції проекту компанією-консультантом «Jones Lang LaSalle», зустріч з представниками компанії «AVEC GROUP» та надані необхідні консультації.

Департаментом промисловості та розвитку підприємництва розпочато роботу з розробки концепції створення індустріальних парків в м. Києві та

розроблено першочергові кроки зі створення індустріального парку в місті Києві. Для створення індустріальних парків планується залучити не задіяні у виробничому процесі земельні ділянки 8 промислових підприємств м. Києва.

З метою підготовки до роботи в умовах вступу до ЄС проведено акцію «Я купую справжнє! Я не купую підробок!» в межах просвітницької кампанії «Дні боротьби з підробками та піратством в Україні» в протидію піратству та продажу контрафактної продукції.

З цією ж метою за участі Департаменту промисловості та розвитку підприємництва в Торгово-промисловій палаті України проведено Перший національний форум з підтримки експорту, на якому було обговорено питання державної підтримки вітчизняних експортерів, ведення бізнесу в сучасних умовах та подолання технічних і торговельних бар`єрів у просуванні української продукції до країн світу. У заходах Форуму взяли участь близько 670 учасників, понад 320 компаній – чинних і потенційних експортерів, в тому числі 20 іноземних компаній (Польща, Німеччина, Італія, Угорщина, Латвія, Нідерланди, Китай). Було акредитовано понад 90 представників ЗМІ.

У листопаді 2015 року спільно з Торгово-промисловою палатою України під патронатом щорічного Національного форуму з підтримки експорту проведено Міжнародну торгово-промислову конференцію «Експортно-імпортні відносини Україна – ЄС 2016: готовність влади та бізнесу», в рамках якої проведено:

- круглий стіл з фахівцями України та зарубіжних країн щодо питань виходу продукції київських підприємств на європейський ринок;

- тренінг за участю представників промислових підприємств міста щодо імплементації європейського законодавства з питань промислових стандартів та оцінок відповідності країн ЄС.

У заходах Форуму взяли участь більше 200 учасників.

На виконання заходів Програми витрачено коштів з бюджету м. Києва у сумі 156,7 тис. грн, у тому числі 38,2 тис. грн на надання послуг з технічного забезпечення заходу з популяризації продукції київських виробників під час проведення розширеного засідання Ради директорів підприємств, установ та організацій міста Києва за участю керівництва столиці, 70 тис.грн на організацію конкурсу «Кращий експортер року», 24 тис.грн на захід з організації та

проведення конкурсу «Столичний стандарт якості» в рамках програми «Київська якість» та 24,5 тис.грн на круглий стіл з фахівцями України та зарубіжних країн щодо питань виходу продукції київських підприємств на європейський ринок.

2. Пропозиції щодо забезпечення подальшого виконання

Проблемні питання, які потребують вирішення:

1. Надмірне податкове навантаження на промислові підприємства.

Для вирішення зазначеного питання необхідно внести зміни до додатку № 1 (табл. 1. 1.) наказу Держкомзему України, Мінагрополітики України, Мінбудархітектури України, Української академії аграрних наук від 27.01.2006 № 18/15/21/11, затвердженого в Міністерстві юстиції України від 05.04.2006 № 388/12262 відповідно до постанови КМУ від 23.03.1995 № 213 постанови КМУ від 23.03.1995 № 213 в частині зменшення значення коефіцієнту для земель промисловості з 1,2 до 0,5.

2. Низький рівень завантаженості виробничих потужностей промислових підприємств.

Для вирішення зазначеного питання необхідно внести зміни до п. 2 ст. 39 Закону України «Про здійснення державних закупівель» щодо надання права місцевим адміністраціям визначати перелік продукції, закупівля якої за кошти міського бюджету буде здійснюватись із застосуванням переговорної процедури закупівлі.

3. Розробка програм реструктуризації, реорганізації та оптимізації промислових підприємств державної форми власності.

4. Відсутність центрального органу виконавчої влади, який формує державну промислову політику. Ліквідація Міністерства промислової політики України призвела до падіння обсягів промислового виробництва, ліквідації промислових підприємств, зростання рівня безробіття.

Створення центрального органу виконавчої влади з питань промислової політики дозволить вирішити вищезазначене питання.

ПІДПРОГРАМА 3
КИЇВСЬКА МІСЬКА ЦІЛЬОВА ПРОГРАМА
СПРИЯННЯ РОЗВИТКУ СПОЖИВЧОГО РИНКУ НА 2015–2018 РОКИ

1. Оцінка ефективності виконання

У звітному періоді Управлінням торгівлі та побуту Департаменту промисловості та розвитку підприємництва Київської міської державної адміністрації здійснювалось організаційне та нормативно-правове забезпечення виконання Програми. Зокрема, враховані пропозиції Управління при внесенні змін до Закону України від 28.12.2014 № 71-VIII «Про внесення змін до Податкового кодексу України та деяких законодавчих актів України щодо податкової реформи» (розділ I п.п. 4.1.144, 14.1.212, розділ II ст. 1 «Прикінцеві положення») щодо віднесення пива до алкогольних напоїв з 01.01.2015 та введено ліцензування його роздрібного продажу з 01 липня 2015 року.

Крім того, прийнято за поданням Управління торгівлі та побуту:

- розпорядження виконавчого органу Київської міської ради (Київської міської державної адміністрації) від 02 квітня 2015 року № 300 «Про затвердження Порядку розміщення засобів пересувної дрібнороздрібної торговельної мережі та об'єктів сезонної дрібнороздрібної торговельної мережі в місті Києві» (далі – Розпорядження № 300);

- розпорядження виконавчого органу Київської міської ради (Київської міської державної адміністрації) від 14 квітня 2015 року № 365 «Про затвердження схеми розміщення об'єктів сезонної дрібнороздрібної торговельної мережі в місті Києві»;

- розпорядження виконавчого органу Київської міської ради (Київської міської державної адміністрації) від 04 червня 2015 року № 531 «Про проведення благодійної акції «Подаруй дитині свято» в парку «Міський сад» у місті Києві» 07 червня 2015 року;

- розпорядження виконавчого органу Київської міської ради (Київської міської державної адміністрації) від 23 липня 2015 року № 731 (далі – Розпорядження № 731), яким затверджено схему розміщення засобів пересувної дрібнороздрібної торговельної мережі на території столиці;

- розпорядження виконавчого органу Київської міської ради (Київської міської державної адміністрації) від 03 серпня 2015 року № 756 «Про проведення шкільних ярмарків до нового 2015-2016 навчального року» (15-16 серпня 2015 року на вул. Хрещатик проведено загальноміський шкільний ярмарок з продажу товарів шкільного асортименту);

- розпорядження виконавчого органу Київської міської ради (Київської міської державної адміністрації) від 28 серпня 2015 року № 832 «Про проведення тематичного ярмарку «Три спаси» (29-30 серпня 2015 року на вул. Хрещатик);

- розпорядження виконавчого органу Київської міської ради (Київської міської державної адміністрації) від 24 вересня 2015 року № 949 «Про проведення арт-фестивалю з благодійною акцією «Нью-Йорк. Натхненні великим яблуком» у парку «Володимирська гірка» (01-05 жовтня 2015 року);

- розпорядження виконавчого органу Київської міської ради (Київської міської державної адміністрації) від 25.09.2015 № 952 «Про затвердження змін до схеми розміщення засобів пересувної дрібнороздрібної торговельної мережі в місті Києві» (далі – Розпорядження № 952);

- розпорядження виконавчого органу Київської міської ради (Київської міської державної адміністрації) від 26 травня 2015 року № 507 «Про проведення ярмарків у місті Києві»;

- розпорядження виконавчого органу Київської міської ради (Київської міської державної адміністрації) від 29 травня 2015 року № 518 «Про проведення вернісажу-ярмарку на Пейзажній алеї в місті Києві»;

- розпорядження виконавчого органу Київської міської ради (Київської міської державної адміністрації) від 17 липня 2015 року № 702 «Про внесення змін до розпорядження виконавчого органу Київської міської ради (Київської міської державної адміністрації) від 29.05.2015 № 518 «Про проведення вернісажу-ярмарку на Пейзажній алеї в місті Києві»;

- розпорядження виконавчого органу Київської міської ради (Київської міської державної адміністрації) від 01 вересня 2015 року № 836 «Про проведення тематичного ярмарку «Сьомий Всеукраїнський ярмарок органічних продуктів» на Контрактовій площі»;

- розпорядження виконавчого органу Київської міської ради (Київської міської державної адміністрації) від 18 вересня 2015 року № 923 «Про проведення тематичного ярмарку «Фестини для родини» на вул. Героїв Севастополя, 42;

- розпорядження виконавчого органу Київської міської ради (Київської міської державної адміністрації) від 16.12.2015 № 1213 «Про проведення тематичного ярмарку «Олімпійська ялинка» на Троїцькій площі»;

- розпорядження виконавчого органу Київської міської ради (Київської міської державної адміністрації) від 20 лютого 2015 року № 132 «Про результати міського конкурсу-огляду суб'єктів господарювання сфери побутового обслуговування на присвоєння звання зразкового у м. Києві у 2014 році».

24 лютого та 23 березня 2015 року відбулися наради за участю представників КП «Київський метрополітен», Головного управління Держсанепідслужби в м. Києві на залізничному транспорті та Громадської організації «Власники малих архітектурних форм (кіосків) в метрополітені» з питань внесення змін до асортиментного переліку товарів, дозволених для продажу у підземних пішохідних переходах та на станціях метрополітену.

У звітному періоді проведено 14 нарад та громадських слухань з питань впровадження у 2015 році нового порядку розміщення об'єктів сезонної дрібнороздрібної торговельної мережі та засобів пересувної дрібнороздрібної торговельної мережі, а також внесення змін до схем їх розміщення.

Враховуючи, що новий Порядок розміщення сезонних та пересувних об'єктів торгівлі розповсюджується на всій території столиці, вперше в м. Києві запроваджено архетипи сезонних об'єктів торгівлі. Департаментом промисловості та розвитку підприємництва було розроблено проектні пропозиції (архетипи) сезонних об'єктів торгівлі з урахуванням особливостей архітектури м. Києва. Розроблені архетипи наметів містять зображення міста Києва у визначеній кольоровій гамі. Інформація була доведена до товаровиробників листами та на нарадах.

Вперше Департаментом промисловості та розвитку підприємництва спільно з КП «Міський магазин» організовано роботу щодо демонтажу сезонних об'єктів та засобів пересувної дрібнороздрібної торговельної мережі, розміщених в

порушення визначеного Порядку. Всього демонтовано 73 об'єкти, з них 37 сезонних і 36 пересувних.

Вперше в м. Києві запроваджено відкриті торги, на яких суб'єкти господарювання на конкурсних засадах отримують право на розміщення сезонних об'єктів торгівлі та засобів пересувної дрібнороздрібної торговельної мережі. Всього проведено 16 торгів.

Станом на 08.12.2015 до бюджету столиці від сплати пайової участі суб'єктами господарювання від розміщення сезонних об'єктів торгівлі надійшло 398 378,25 грн та від розміщення засобів пересувної торгівлі – 213850,09 грн.

До бюджету всього надійшло – 3 900 610,23 тис. грн, з них: зі сплати єдиного соціального внеску – 338 290,56 грн; прибуткового податку – 123 689,84 грн; військового збору – 12 623,96 грн; земельного податку – 52 332,88 грн; чистого доходу, що перераховано Засновнику – 1 351 540,00 грн; ПДВ 20% – 1 460 609,00 грн; пайові внески по утриманню об'єктів благоустрою в районні УДКСУ – 318 354,79 грн; авансовий внесок податку на прибуток – 43 169,20 грн.

Реалізація Підпрограми 3 здійснювалась за такими основними напрямами:

- розвиток сфери роздрібної торгівлі та ресторанного господарства;
- удосконалення діяльності підприємств ринкової мережі;
- створення запасів продовольчих ресурсів;
- розвиток сфери побутових послуг.

Розвиток сфери роздрібної торгівлі та ресторанного господарства

Протягом звітного періоду в місті функціонувало 6415 продовольчих та непродовольчих закладів торгівлі, в т.ч. 83 торгово-розважальних центрів, загальною площею понад 3,6 млн. кв. м, 3219 загальнодоступних об'єктів харчування на 179,3 тис. місць.

Забезпеченість торговими площами на 1 тисячу мешканців становить 1213,2 кв. м, що в 1,6 рази більше від діючих нормативів на 2015 рік (736 кв. м); в цілому по місту фактичний показник щодо нормативу забезпеченості місцями в мережі ресторанного господарства (місць на 1 тис. осіб населення) становить 61,0 одиницю, що відповідає встановленому нормативу (61,0).

За даними Державної служби статистики України м. Київ посідає перше місце за оборотом роздрібної торгівлі за січень-листопад 2015 року, який становив

141216,5 млн. грн (включає роздрібний товарооборот підприємств (юридичних осіб), які здійснюють діяльність із роздрібної торгівлі, розрахункові дані щодо обсягів продажу товарів на ринках та фізичними особами-підприємцями).

Статистика свідчить, що в результаті суспільно-політичної ситуації, яка склалася в країні, в 2015 році відбулось зниження економічних показників у порівняні з аналогічним періодом попереднього року. Проте, протягом 2015 року спостерігалась тенденція до щомісячного збільшення роздрібного товарообороту (за винятком березня та серпня).

За темпом зростання (зниження) обороту роздрібної торгівлі (у порівнянних цінах) м. Київ займає дев'яте місце серед регіонів України, темп зниження становить 85,0 % до січня-листопада 2014 року.

Столиця лідирує за показником роздрібного товарообороту підприємств на одну особу, за січень-листопад 2015 року середньомісячний показник становив 2770,1 грн.

У зв'язку з суспільно-політичною ситуацією, яка склалася в країні, в поточному році відбувається зниження окремих економічних показників у порівняні з аналогічним періодом попереднього року. Проте, щомісячно спостерігається збільшення роздрібного товарообороту.

Відкриття закладів торгівлі та ресторанного господарства, в основному, відбувається в тих же приміщеннях, в яких вже функціонували зазначені об'єкти, але із зміною назви закладу або суб'єкта господарювання, або із зміною спеціалізації закладу торгівлі.

Так, у 2015 році в місті Києві в таких приміщеннях відкрито 69 продовольчих магазинів та закрито 32, непродовольчих відкрито 33 та закрито 12, закладів ресторанного господарства відкрито 58 та закрито 20.

Завдяки вжитим Київською міською державною адміністрацією заходам, за січень-листопад 2015 року в м. Києві відкрито у нових приміщеннях 11 закладів торгівлі з продажу продуктів харчування загальною площею 5,3 тис. кв. м та 6 підприємств торгівлі з продажу непродовольчих товарів загальною площею 1,5 тис. кв. м, 7 закладів ресторанного господарства на 176 посадкових місць.

Задля безперебійного забезпечення споживчого попиту населення столиці хлібом та хлібобулочною продукцією за помірними цінами, здійснюються

заходи із створення об'єктів роздрібної торгівлі хлібом та хлібобулочними виробами, що користуються найвищим споживчим попитом у м. Києві.

Відповідно до рішення Київської міської ради проведено конкурс із залучення інвестора до створення об'єктів роздрібної торгівлі хлібом та хлібобулочними виробами, що користуються найвищим споживчим попитом у місті Києві, переможцем якого визначено ПАТ «Київхліб», та підписано відповідні інвестиційні договори.

Укладено 4 інвестиційні договори «Про створення об'єктів роздрібної торгівлі хлібом та хлібобулочними виробами, що користуються найвищим споживчим попитом у місті Києві». Відповідно до зазначених інвестиційних договорів станом на 01.01.2016 встановлено 137 об'єктів роздрібної торгівлі, з них 134 – введено в експлуатацію

ПАТ «Київхліб» відповідно до інвестиційних договорів взяло на себе зобов'язання забезпечувати протягом трьох років продаж хліба та хлібобулочних виробів, що користуються найвищим споживчим попитом у місті Києві, за цінами: хліб житньо-пшеничний подовий (типу «Український») вагою 0,95 кг – 5,25 грн, хліб пшеничний I ґатунку (овальний) (типу «Пшеничний») вагою 0,65 кг – 4,05 грн, батон нарізний (типу «Київський») вагою 0,5 г – 4,15 грн.

На виконання заходів Програми за звітний період витрачено коштів інвесторів 50000 тис. грн на розширення мережі спеціалізованих хлібних закладів торгівлі, розміщених у нестаціонарних приміщеннях.

З метою упорядкування сезонної дрібнороздрібної торговельної мережі затверджено схему розміщення її об'єктів на території м. Києва, працювала робоча група за участю ГО «Асоціація мобільних кав'ярень», проводились робочі зустрічі із суб'єктами господарювання та фізичними особами-підприємцями із надання роз'яснень стосовно введення нового порядку розміщення сезонних об'єктів торгівлі. Відповідно до нового порядку розміщення вказаних об'єктів здійснюється у розрізі форматних зон та з впровадженням єдиних архетипів сезонних об'єктів торгівлі.

Вперше за всі роки організації сезонної торгівлі проводяться відкриті торги, на яких суб'єкти господарювання на конкурсних засадах отримують право розміщення об'єктів сезонної дрібнороздрібної торговельної мережі з продажу

безалкогольних напоїв (крім пива), морозива, овочів, фруктів, баштанних культур на території столиці за адресами, які визначено та затверджено відповідно до зазначеної схеми.

Нова процедура надає підприємцям змогу прозоро, чесно та на рівних умовах брати участь у торгах, розміщувати сезонні об'єкти торгівлі на законних підставах, сплачуючи кошти до бюджету та створюючи нові робочі місця.

КП «Міський магазин», якому надано повноваження щодо організації пересувної торгівлі, проведено 2 торгів (1 електронні) на право розміщення засобів пересувної дрібнороздрібної торговельної мережі на території столиці.

На виконання рішення Київради від 25.12.2014 № 746/746 «Про особливості застосування Порядку розміщення тимчасових споруд торговельного, побутового, соціально-культурного чи іншого призначення для здійснення підприємницької діяльності в м. Києві», а також розпорядження виконавчого органу Київської міської ради (Київської міської державної адміністрації) від 07.11.2013 № 2027 «Про затвердження Порядку розміщення майданчиків для харчування біля стаціонарних закладів ресторанного господарства в м. Києві» (із змінами і доповненнями від 23.12.2014 № 1516) Департаментом промисловості та розвитку підприємництва опрацьовано 1052 заяви та надано пропозиції до Департаменту містобудування та архітектури щодо розміщення майданчиків для харчування біля стаціонарних закладів ресторанного господарства.

Для підтримки киян, в першу чергу соціально незахищених верств населення, продовжується реалізація соціального проекту «Картка киянина», в якому беруть участь чотири продовольчі торговельні мережі великого формату: ПП «Білла Україна», ПП «Торговий дім «Вест Лайн», ТОВ «Новус Україна», ПрАТ «Фуршет» та одна непродовольча мережа супермаркетів побутової техніки ТОВ «Фокстрот».

Зазначені підприємства мають в м. Києві розгалужену мережу гіпер- та супермаркетів, в яких здійснюється продаж широкого асортименту продовольчих та непродовольчих товарів.

Відповідно до укладених договорів між виконавчим органом Київської міської ради (Київською міською державною адміністрацією) та суб'єктами господарювання знижки за карткою киянина надаються від 3 до 7 відсотків.

Витрати, пов'язані з наданням знижок утримувачам картки киянина, суб'єктам господарюванням не компенсуються з міського бюджету.

На сьогодні опрацьовуються питання щодо розширення кола учасників проекту «Картка киянина».

На вул. Ревуцького 04 квітня 2015 року проведено загальноміський спеціалізований ярмарок для садівників та городників, на якому функціонувало близько 200 торговельних точок, крім того, з метою забезпечення мешканців міста Києва медом та продуктами бджільництва в парку «Перемога» з 14 до 23 серпня 2015 року проведено тематичний ярмарок «Медовий спас», 15-16 серпня 2015 року на вул. Хрещатик проведено загальноміський шкільний ярмарок з продажу товарів шкільного асортименту, до участі в якому запрошено видавництва, підприємства легкої промисловості та фізичних осіб-підприємців з усіх регіонів України.

Загалом в ярмарку взяли участь 89 безпосередніх виробників та дистриб'ютерів, що виготовляють та здійснюють продаж товарів шкільного асортименту з різних регіонів України.

Департаментом промисловості та розвитку підприємництва під час проведення загальнодержавних та загальноміських заходів, виставок, ярмарків, фестивалів проводиться робота щодо забезпечення торговельного обслуговування киян та гостей столиці, а також надається підтримка суб'єктам господарювання щодо їх участі у проведенні зазначених заходів з метою просування та реалізації товарів власного виробництва за цінами виробника.

З метою виконання рішення Київради від 23.12.2010 № 413/5225 «Про деякі питання з упорядкування в м. Києві роздрібної торгівлі алкогольними, слабоалкогольними напоями, вином столовим, пивом (крім безалкогольного) та тютюновими виробами» здійснювались заходи в частині обмеження продажу алкогольних напоїв та продукції в скляній тарі, тютюнових виробів під час проведення загальнодержавних та загальноміських масових заходів та забезпечення вільного доступу до вбиралень закладів ресторанного господарства (під час футбольних матчів в 1 км зоні навколо НСК «Олімпійський»; вул. Хрещатик, площа Майдан Незалежності та прилеглих до них вулицях).

З метою аналізу цінової ситуації на споживчому ринку протягом року здійснювався щотижневий моніторинг рівня роздрібних цін на овочі, що реалізуються на підприємствах торгівлі м. Києва.

Департамент промисловості та розвитку підприємництва виконавчого органу Київської міської ради (Київської міської державної адміністрації) з ТОВ «ЕСГруп» уклав договір від 27.11.2015 № КП 6.7 щодо надання послуг зі створення та підтримки веб-сайту (інтернет-ресурсу) «Київ-торговий», відповідно до договору підприємству у грудні 2015 року з міського бюджету перераховано 65,15 тис. грн. Зазначений сайт стане джерелом корисної інформації, насамперед для суб'єктів господарювання. Крім того, планується проводити спілкування з підприємцями в режимі он-лайн та форуми у живому часі.

Удосконалення діяльності підприємств ринкової мережі

На територіях продовольчих та змішаних (за спеціалізацією) ринків облаштовано 11,4 тисяч торговельних місць для продажу сільськогосподарської продукції та інших продовольчих товарів, з яких близько 3 тис. одиниць (за оперативними даними) є вільними. Торговельні місця першочергово надаються безпосереднім товаровиробникам з Київської області та інших регіонів України.

Протягом 2015 року забезпечено сприяння в облаштуванні адміністраціями продовольчих та змішаних ринків близько 2 тис. «соціальних» торговельних місць (всього ринкових підприємств – 96, з яких 69 (72%) – продовольчих та змішаних, 27 – непродовольчих; всього торговельних місць – 41,2 тис. одиниць).

Адміністраціями ринків виконуються роботи із забезпечення належного санітарно-технічного стану підприємств ринкової мережі та функціонування відповідно до вимог санітарного та ветеринарного законодавства. За зверненнями громадян щодо фактів порушення правил торгівлі та відповідно до законів України «Про місцеве самоврядування в Україні», «Про місцеві державні адміністрації», в частині забезпечення контролю за належною організацією обслуговування населення торговельними підприємствами усіх форм власності, працівниками Департаменту промисловості та розвитку підприємництва, з виїздом на місця, із залученням фахівців відповідних міських та районних служб, державних лабораторій ветеринарно-санітарної експертизи, представників адміністрацій ринків, здійснено близько 130 обстежень на ринках

з метою розгляду цих звернень та вжиття заходів, в межах наданих повноважень, щодо усунення суб'єктами господарювання виявлених порушень.

На виконання заходу з Підготовки та подання на затвердження проекту рішення Київської міської ради щодо внесення зміни до Правил торгівлі на ринках у місті Києві, які затверджено у додатку до рішення Київської міської ради від 25 грудня 2008 року №1051/1051 «Про Правила благоустрою міста Києва» та з метою приведення Правил торгівлі на ринках у місті Києві у відповідність до вимог чинного законодавства за поданням Департаменту промисловості та розвитку підприємництва підготовлено проект їх нової редакції, проект рішення Київської міської ради «Про затвердження Правил торгівлі на ринках у місті Києві» та, після врахування пропозицій, зауважень і громадського обговорення, сформовано остаточний варіант проекту Правил та надано його на погодження з відповідними структурними підрозділами виконавчого органу Київської міської ради (Київської міської державної адміністрації), міськими службами.

За зверненнями суб'єктів господарювання та громадян, працівниками Департаменту промисловості та розвитку підприємництва, в межах наданих повноважень, надано понад 100 консультацій щодо організації та функціонування ринків.

На виконання Указу Президента України від 23.05.2001 № 334/2001 «Про заходи щодо вдосконалення функціонування ринків з продажу продовольчих та непродовольчих товарів» завершено реконструкцію ринку на вул. Кибальчича, 11-А у Дніпровському районі (ТОВ «Ринок «Десна»), продовжується реконструкція на вул. Булаховського, 5 у Святошинському районі (ТОВ «Регіна»). ТОВ «Теремки-2» здійснюється будівництво малого ринкового комплексу на вул. Лятошинського, 14 у Голосіївському районі, ТОВ БП СП «Колосок» – модернізація торговельних місць на просп. Московському, 16 в Оболонському районі.

Для приведення до належного санітарно-технічного стану підприємств ринкової мережі, забезпечення функціонування відповідно до вимог санітарного та ветеринарного законодавства адміністраціями ринків виконуються роботи відповідно до складених планів заходів з метою підготовки підприємств до роботи у весняно-літній та осінньо-зимовий періоди 2015-2016 років.

Створення запасів продовольчих ресурсів

Уповноваженим оператором із закупівлі продовольчого зерна в місті Києві визначено ТОВ «Столичний млин», яким на сьогодні здійснюється закупівля, збереження та переробка зерна на борошно.

Для потреб м. Києва впродовж 2015 року ТОВ «Столичний млин» закуплено 159,2 тис. т продовольчого зерна (в т. ч. пшениці – 135,3 тис. т, жита – 23,9 тис. т), вироблено 115,8 тис. т борошна.

На створення запасів продовольчого зерна для потреб хлібопекарних підприємств м. Києва витрачено 348220 тис. грн власних коштів суб'єктів господарювання (ТОВ «Столичний млин»).

Відповідно до розпорядження виконавчого органу Київської міської ради (Київської міської державної адміністрації) від 26.05.2015 № 507 «Про проведення ярмарків у місті Києві» у 2015 році проведено 775 сільськогосподарських ярмарків, на яких реалізовано 81 тис. т різної сільськогосподарської продукції та інших продовольчих товарів, в т.ч. плодоовочевої продукції – 39,4 тис. т, м'яса свіжого та м'ясопродуктів – 10 тис. т, риби та рибопродуктів – 2,6 тис. т, інших продовольчих товарів – 29 тис. т.

Залучення до ярмаркових заходів безпосередніх сільськогосподарських виробників з різних регіонів України дозволило реалізовувати продукцію за помірними цінами.

Розвиток сфери побутових послуг

За даними районних в місті Києві державних адміністрацій, на сьогодні в місті надає свої послуги 5634 об'єкти побутового обслуговування, у сфері побуту працює понад 34 тис. осіб.

За січень-грудень 2015 року розпочали роботу 176 об'єктів побуту.

За період з квітня по грудень 2015 року, відповідно до затвердженого графіку, працівниками управління торгівлі та побуту було здійснено моніторинг 350 об'єктів побуту 10 районів міста з метою надання їм консультативної допомоги та впорядкування дислокації підприємств, а також з метою виявлення кращих з них для участі в районному та міському конкурсах-оглядах на присвоєння звання «Зразковий об'єкт побуту».

Під час моніторингу діяльності об'єктів побутового обслуговування було зосереджено увагу керівників підприємств на необхідності дотримання Правил

побутового обслуговування, а також проаналізовано участь підприємств побуту в реалізації міських соціальних програм, допомозі учасникам АТО та переселенцям з тимчасово окупованих територій.

За результатами обстеження було підготовлено інформаційні довідки на адресу заступників голів районних в місті Києві державних адміністрацій, згідно з розподілом обов'язків, в яких було проаналізовано проблемні питання розвитку сфери побуту районів та надано рекомендації щодо покращення їх роботи.

В процесі моніторингу об'єктів побуту міста фахівцями управління вивчається потреба діючих підприємств побутового обслуговування у кадрах за різними спеціальностями.

Так, за сприяння управління, вище професійне училище швейного та перукарського мистецтва (вул. Єреванська, 12-а) співпрацює з підприємствами сфери побуту, Київським міським та обласним центрами зайнятості щодо підготовки робітничих кадрів, складено Угоди щодо проходження виробничого навчання та практики більш ніж як зі 100 підприємствами, серед яких: ТОВ «Будинок побуту «Столичний», ТОВ «Український сувенір», Білоцерківське швейне підприємство УТОГ «Весна», Спілка перукарів України, салон-перукарня «Графиня», перукарня «Ваніль», салони краси «Емілі», «Одісей», інші.

У звітному періоді проведено Всеукраїнський семінар для працівників професійно-технічних навчальних закладів швейного профілю України та представників підприємств швейної галузі «Шляхи підвищення престижності робітничих професій швейної галузі» на базі Київського вищого професійного училища технологій та дизайну одягу.

Проведено також загальноміський конкурс фахової майстерності серед майстрів виробничого навчання професійно-технічних навчальних закладів м. Києва з професії «Перукар; перукар-модельєр» на базі ESTEL Kyiv Studio.

Відповідно до розпорядження виконавчого органу Київської міської ради (Київської міської державної адміністрації) «Про результати міського конкурсу-огляду суб'єктів господарювання сфери побутового обслуговування на присвоєння звання зразкового у м. Києві у 2014 році», 30 об'єктам побуту було

присвоєно звання «зразкового», а 02.09.2015 відбулось нагородження переможців.

Для визначення кращих підприємств побуту за результатами роботи у 2015 році, 14 вересня 2015 року головою конкурсної комісії – заступником голови Київської міської державної адміністрації П. Пантелеєвим затверджено План заходів з проведення районних та міського конкурсу-огляду суб'єктів господарювання сфери побутового обслуговування на присвоєння звання зразкового об'єкту у м. Києві, відповідно до якого до 1 грудня 2015 року завершено перший етап конкурсу – підведено підсумки районних конкурсів-оглядів та визначено 40 переможців.

29 суб'єктів господарювання сфери побутових послуг рекомендовано до участі в міському конкурсі-огляді. За рішенням міської конкурсної комісії, до 01.02.2016 Департаментом промисловості та розвитку підприємництва буде підготовлено проект розпорядження виконавчого органу Київської міської ради (Київської міської державної адміністрації) щодо визначення переможців міського конкурсу-огляду.

З метою реалізації творчої ініціативи молоді та підвищення професійного рівня працівників сфери побутового обслуговування, спільно з ТОВ «Будинок побуту «Столичний» у рамках Ukrainian fashion week, проведено показ колекції торгової марки «Столичний», розробленої спільно з дизайнером О. Тімковою-Ляховською «Українське відродження» 21 березня 2015 року.

Проведено спільну роботу з райдержадміністраціями, Київською Академією перукарського мистецтва, Конфедерацією перукарів СМС-САТ Україна щодо участі майстрів перукарського мистецтва в XIII Міжнародному Фестивалі перукарського мистецтва, моди і дизайну «Кришталевий Янгол», який відбувся 23-25 квітня 2015 року у м. Києві.

Департаментом спільно з Всеукраїнською громадською організацією «Спілка перукарів України» проведено з 17 по 19 вересня 2015 року Чемпіонат перукарського мистецтва «Кубок Києва», в якому взяло участь більше ніж 600 молодих фахівців сфери послуг та більше ніж 50 учбових закладів.

З метою реалізації творчої ініціативи молоді та підвищення професійного рівня працівників сфери побутового обслуговування, спільно з ТОВ «Будинок побуту «Столичний» у рамках Ukrainian fashion week, проведено показ колекції

«Градієнт» торгової марки «Столичний», розробленої спільно з дизайнером О. Тімковою-Ляховською 17 жовтня 2015 року.

На виконання заходів Програми за звітний період витрачено:

з бюджету м. Києва 61,15 тис. грн на виконання заходу з створення та підтримки сайту «Київ-торговий», його інтегрування з єдиним веб-порталом територіальної громади міста Києва;

коштів інвесторів 50000 тис. грн на розширення мережі спеціалізованих хлібних закладів торгівлі, розміщених у нестаціонарних приміщеннях;

власних коштів суб'єктів господарювання (ТОВ «Столичний млин») 348220 тис. грн на створення запасів продовольчого зерна для потреб хлібопекарних підприємств м. Києва.

Крім того, на організацію та проведення міських і районних конкурсів-оглядів суб'єктів господарювання сфери побутових послуг на присвоєння звання «Зразкового» у місті Києві витрачено 14 тис. грн інших залучених коштів.

2. Пропозиції щодо забезпечення подальшого виконання

Проблемні питання, що потребують першочергового вирішення.

1. Потребує внесення змін до Закону України «Про місцеве самоврядування в Україні», постанови Кабінету Міністрів України від 15.06.2006 № 833 «Про затвердження Порядку провадження торговельної діяльності та правил торговельного обслуговування на ринку споживчих товарів» в частині делегування виконавчим органам міських рад повноважень щодо встановлення зручного для населення режиму роботи підприємств, установ та організацій сфери торгівлі, ресторанного господарства, побутового обслуговування населення незалежно від форм власності.

2. Потребує внесення змін до Закону України «Про державне регулювання виробництва і обігу спирту етилового, коньячного і плодового, алкогольних напоїв та тютюнових виробів» в частині запровадження додаткових обмежень до місця торгівлі алкогольними напоями.

Додаток до листа

від «___»_____2015 р. №_____

Інформація про виконання Комплексної київської міської цільової програми сприяння розвитку підприємництва, промисловості та споживчого ринку на 2015-2018 роки" у 2015 році

1. Департамент промисловості та розвитку підприємництва виконавчого органу Київради (Київської міської державної адміністрації)

(найменування головного розпорядника коштів програми)

2. Департамент промисловості та розвитку підприємництва виконавчого органу Київради (Київської міської державної адміністрації)

(найменування відповідального виконавця програми)

3. Комплексна київська міська цільова програма сприяння розвитку підприємництва, промисловості та споживчого ринку на 2015–2018 роки, затверджена рішенням Київської міської ради від 16.04.2015 № 409/1274

(найменування програми, дата і номер рішення Київської міської ради про її затвердження)

4. Напрями діяльності та заходи Київської міської цільової програми сприяння розвитку малого та середнього підприємництва на 2015-2018 роки (Підпрограма 1):

№ п/п	Захід	Відповідальний виконавець	Термін виконання	Планові обсяги фінансування на 2015 рік, тис.грн				Фактичні обсяги фінансування на 2015 рік, тис.грн				Стан виконання заходів (результативні показники виконання програми)
				Усього	у тому числі:			Усього	у тому числі:			
					державний бюджет	бюжет м. Києва	кошти не бюджетних джерел		державний бюджет	бюжет м. Києва	кошти не бюджетних джерел	

1.	Дерегуляція господарської діяльності та реалізація державної регуляторної політики	Департамент промисловості та розвитку підприємництва виконавчого органу Київради (Київської міської державної адміністрації)	2015-2018	500	0	100	400	97,3	0	97,3	0	План діяльності з підготовки проектів регуляторних актів виконавчого органу Київської міської ради (Київської міської державної адміністрації) на 2015 рік та відповідні зміни та доповнення до нього оприлюднено на єдиному веб-порталі територіальної громади міста Києва в підрозділі «Плани підготовки проектів регуляторних актів та зміни до них» розділу «Регуляторна діяльність». До Плану включено 19 проектів регуляторних актів. Протягом 2015 року до Плану внесено та оприлюднено 11 змін (План доповнено 11 проектами регуляторних актів). Затверджено та оприлюднено відповідний План на 2016 рік, до якого включено 19 проектів регуляторних актів. Всі проекти регуляторних актів з аналізом регуляторного впливу та повідомленням про оприлюднення розміщуються єдиному веб-порталі територіальної громади міста Києва для одержання зауважень та пропозицій відповідно до вимог чинного законодавства. Протягом 2015 року оприлюднено 58 проектів регуляторних актів Київської міської державної Проводиться фахова експертиза проектів рішень Київської міської ради про відповідність вимо Підготовлено, затверджено та оприлюднено Реєстр діючих регуляторних актів виконавчого орг 26.05.2015 проведено засідання круглого столу «Налагодження взаємодії між суб'єктами господарювання, ПАТ «Київенерго» та ПАТ «АК «Київводоканал»» за результатами якого напрацьовано протокол доручень. Підготовлено матеріали стосовно роботи природних монополій ПАТ «АК «Київводоканал» та ПАТ «Київенерго» щодо видачі суб'єктам господарювання технічних умов на підключення до інженерних мереж та укладання договорів, які оприлюднені на єдиному веб-порталі територіальної громади міста Києва. У Голосіївському та Святошинському районах проведено по одному засіданню за круглим столом з питань розвитку підприємництва Підготовлено запити до представників громадських об'єднань підприємців – членів Координаційної ради, Регіональної ради підприємців та районних в місті Києві державних адміністрацій щодо надання пропозицій стосовно проблемних питань ведення бізнесу у сфері здійснення повноважень місцевими органами влади. Опрацьовано матеріали щодо питань дерегуляції, які надійшли від Європейської бізнес-асоціації та районних у м. Києві державних адміністрацій. Підготовлено звіт щодо дослідження стану проведення дерегуляційних процесів у м. Києві, визначено їх результативність та розроблено пропозиції щодо активізації дерегуляційних процесів, а також щодо внесення змін до нормативно-правових актів державного та міського рівнів.

Департаментом промисловості та розвитку підприємництва спільно з бізнес-громадою підготовлено лист від 17.07.2015 № 001-2352 Міністерству юстиції України за підписом голови Київської міської державної адміністрації Кличка В.В. щодо внесення змін до деяких нормативно-правових актів. Пропозиції враховано в Законі України «Про державну реєстрацію юридичних осіб та фізичних осіб – підприємців» та деяких інших законодавчих актів України щодо децентралізації повноважень з державної реєстрації юридичних осіб, фізичних осіб - підприємців та громадських формувань» від 26.11.2015 № 835 – VIII. Також були направлені для розгляду та відповідного реагування пропозиції з земельних питань до Державної регуляторної служби України. Державна регуляторна служба України звернулась на адресу Міністерства економічного розвитку і торгівлі України з проханням розглянути пропозиції Київської міської державної адміністрації на предмет їх можливого включення до відповідних планів заходів, які опрацьовуватимуться в рамках формування політики з дерегуляції господарської діяльності. Департаментом земельних ресурс

У звітному періоді проведено 53 телефонні гарячі лінії для підприємців, які звертались за роз'ясненнями з питань державної реєстрації та припинення підприємницької діяльності, отримання документів дозвільного характеру, надання адміністративних послуг та ін. Головним управлінням Державної фіскальної служби у м. Києві проведено 118 телефонних «гарячих ліній».
Телефонні «гарячі лінії» для підприємців регулярно проводились також Головним управлінням Національної поліції у м. Києві та райдержадміністраціями міста.

Протягом 2015 року забезпечено скорочення загальної кількості перевірок, а саме: проведено 4686 перевірок суб'єктів господарювання, що на 37,1 % менше, ніж у попередньому році, з них: планових – 809, що на 18 % або на 177 перевірок менше, позапланових – 3877, що менше на 40,1 % або на 2590 перевірок.

З метою залучення суб'єктів підприємництва до участі у формуванні державної політики у сфері підприємництва, а також для забезпечення тісної співпраці керівників органів влади міста з громадськими організаціями підприємців та роботодавців організовується робота Координаційної ради з питань розвитку підприємництва при виконавчому органі Київської міської ради (Київській міській державній адміністрації), створеної розпорядженням Київської міської державної адміністрації від 18.02.2011 №218.

25 березня 2015 року проведено засідання Координаційної ради, за результатами якого затверджено план роботи Координаційної ради на 2015 рік, а також персональний склад робочих груп за найбільш актуальними напрямками розвитку підприємницької діяльності.

На виконання рішення Координаційної ради підготовлено матеріали щодо роботи природних м

Проведено нараду щодо порядку оформлення технічних умов на приєднання до мереж (об'єкті

Проведено засідання за круглим столом «Налагодження взаємодії між суб'єктами господарюв

Підготовлено матеріали стосовно роботи природних монополій ПАТ «АК «Київводоканал» та ПАТ «Київенерго» щодо видачі суб'єктам господарювання технічних умов на підключення до інженерних мереж та укладання договорів, які оприлюднені на єдиному веб-порталі територіальної громади міста Києва (https://kievcity.gov.ua/). У системному звіті Ради бізнес - омбудсмена «Підключення до електропостачання» рекомендовано зменшити кількість днів підключення до системи електропостачання із 277 до 77 днів (або 117 днів, якщо буде враховуватися час на здійснення будівельно-монтажних і пусконалагоджувальних робіт та введення об'єкта в експлуатацію) задля підвищення рейтингу України в Doing Business у 2016 році за показником «Підключення до системи електропостачання».

7 жовтня 2015 року проведено друге засідання Координаційної ради на тему: «Актуальні питання встановлення місцезнаходження платників податків» спільно з Головним управлінням Державної фіскальної служби у м. Києві.

За результатами засідання напрацьовано рішення Координаційної ради та Рекомендації щодо вдосконалення податкового законодавства в частині визначення місцезнаходження платника по

Проведено 12 засідань районних координаційних рад.
Внесено зміни до складу регіональної ради підприємців в м. Києві розпорядженням виконавчого органу Київської міської ради (Київської міської державної адміністрації) від 03.02.2015 № 82 «Про затвердження змін до складу регіональної ради підприємців в м. Києві» та 26 лютого 2015 року організовано проведення її засідання.

З метою розвитку інноваційної діяльності 22 квітня 2015 року проведено міський форум «Інноваційний розвиток – основа заможної, процвітаючої громади та бізнесу», в рамках якого підписано угоду про співпрацю між виконавчим органом Київської міської ради (Київською міською державною адміністрацією), Національним технічним університетом України «Київський політехнічний інститут» та Корпорацією «Науковий «Науковий парк «Київська політехніка».

Представники Департаменту взяли участь:

17-18.09.2015 у Національній конференції «Майбутнє МСП в Україні: Співвідповідальність. Комунікація. Розвиток», яка відбулась під егідою Проекту USAID «Впевнений бізнес – заможна громада» та Центру міжнародного приватного підприємництва (CIPE).

У конференції взяли участь понад 120 осіб, серед яких представники бізнес-асоціацій, органів виконавчої та законодавчої гілок влади, національні та міжнародні експерти.

За результатами Національної конференції «Майбутнє МСП в Україні: Співвідповідальність. Комунікація. Розвиток» прийнято Резолюцію до влади та до її політики в напрямку підтримки та розвитку малого та середнього підприємництва.

21.09.2015 у Всеукраїнському з'їзді малого та середнього бізнесу, який відбувся в приміщенні ДП «Національний центр ділового та культурного співробітництва «Український дім», організатором якого було Всеукраїнське об'єднання малого та середнього бізнесу «Фортеця». Учасниками З'їзду було обговорено та озвучено найактуальніші проблемні питання діяльності малого та середнього бізнесу, а також запропоновано шляхи для їх вирішення. Зазначені акценти за результатами заходу було вирішено включити до Резолюції Всеукраїнського З'їзду малого та середнього бізнесу, що стане ключовою вимогою підприємців України до влади та до її політики в напрямку підтримки та розвитку малого та середнього підприємництва.

20.11.2015 у Міжнародному бізнес-форумі «Ukraine Relaunch», який відбувся за підтримки Міністерства економічного розвитку і торгівлі України та Європейської комісії. Головна тема форуму - «Виклики для українського бізнесу на шляху до європейських стандартів». Ключове завдання заходу – обговорити необхідні умови для перспектив створення сприятливих умов для ведення бізнесу та залучення іноземних інвестицій.

Головним управлінням Національної поліції у м. Києві протягом 2015 року виявлено 1405 кримінальних правопорушень у сфері службової діяльності, з яких 732 направлено до суду. До кримінальної відповідальності притягнуто 153 державних службовця органів влади та 73 службові особи, наділені контролюючими функціями.

Задокументовано 89 фактів хабарництва загальною сумою 3,9 млн грн. Направлено до суду кримінальні справи по 50 таких кримінальних правопорушеннях. Виявлено 115 фактів корупційних діянь з боку посадових осіб. Всього правоохоронними органами міста складено 233 адміністративні протоколи. Судами розглянуто 19 матеріалів, 17 посадових осіб притягнуто до адміністративної відповідальності.

Протягом 2015 року викрито 115 кримінальних правопорушень в сфері інтелектуальної власності: з яких 78 – за ст. 176 (порушення авторського права та суміжних прав), 2 – за ст. 177 (порушення прав на об'єктах промисловості), 1 – за ст. 203-1 (незаконний обіг дисків для лазерних систем зчитування, матриць, обладнання та сировини для їх виробництва) та 34 за ст. 229 (незаконне використання знаку для товару та послуг) Кримінального Кодексу України. За фактами незаконного обігу неліцензійної продукції складено 14 адміністративних протоколів, вилучено контрафактної та фальсифікованої продукції на суму понад 6,9 млн грн, знешкоджено 2 підпільних виробництва контрафактної та фальсифікованої продукції та 2 канали її надходження.

03.06.2015 Департаментом промисловості та розвитку підприємництва спільно з комунальним підприємством «Київський міський бізнес-центр» та Головним територіальним управлінням юстиції у м. Києві проведено засідання круглого столу «Про проблемні питання реєстрації суб'єктів господарювання», за результатами якого підготовлено пропозиції щодо внесення змін до нормативно-правових актів.

Міністерство юстиції України врахувало запропоновані зміни до нормативно-правових актів та внесло зміни до Закону України «Про державну реєстрацію юридичних осіб та фізичних осіб – підприємців».

Головним територіальним управлінням юстиції у м. Києві проведено 44 засідання за круглим столом щодо проблемних питань започаткування бізнесу. Головним територіальним управлінням юстиції у м. Києві проведено 10 семінарів-тренінгів для державних реєстраторів з проблемних питань застосування законодавчих актів щодо державної реєстрації юридичних осіб та фізичних осіб-підприємців. Постійно проводиться оновлення на веб-ресурсах відділів державної реєстрації юридичних осіб та фізичних осіб-підприємців необхідної та актуальної інформації.

Питання стандартизації процедур надання адміністративних послуг згідно з ISO 9001 можливо вирішити після затвердження рішення Київської міської ради щодо Переліку адміністративних послуг, які надаються через центри надання адміністративних послуг та виділення коштів.

З 3 вересня 2015 року запроваджено SMS-інформування суб'єктів звернення про результат розгляду документів. 17 серпня 2015 року проведено нараду з питань обговорення Концепції розвитку системи надання адміністративних послуг в м. Києві.

30 вересня 2015 року представники Центру взяли участь у парламентських слуханнях «Розвиток підприємництва в Україні та підтримка малого та середнього бізнесу», де обговорювалися проблеми розвитку малого та середнього бізнесу, а також шляхи та інструменти їх вирішення.

Протягом 2015 року з метою підвищення кваліфікації державних адміністраторів проведено 11 навчальних семінарів-тренінгів та семінар за участю близько 600 осіб:
– 2 навчальні семінари-тренінги щодо надання адміністративних послуг Державного агентства земельних ресурсів України через центри надання адміністративних послуг;
– 12 серпня – навчання адміністраторів районних центрів надання адміністративних послуг з питань роботи в інформаційній системі веб-портал адміністративних послуг міста Києва;
– 7 жовтня – навчання щодо надання адміністративних послуг з міграційних питань в частині оформлення відповідних документів, які опрацьовуються відділом адресно-довідкової роботи ГУ ДМС України в м. Києві;
– 15 жовтня – семінар «Забезпечення якості надання адміністративних послуг»;
– 16 жовтня – навчання адміністраторів Департаменту (Центру) надання адміністративних послуг представниками відділу адресно-довідкової роботи ГУ ДМС України в м. Києві та Науково-виробничої фірми "ГРІС" щодо надання послуг з реєстрації місця проживання/перебування;
– 28 та 29 жовтня – навчання адміністраторів усіх центрів надання адміністративних послуг з р
– 26 листопада – навчання для адміністраторів центрів надання адміністративних послуг міста
– 2 грудня 2015 року – навчання для адміністраторів центрів надання адміністративних послуг

З метою приведення нормативно-правових актів, які регламентують надання адміністративних послуг та документів дозвільного характеру, у відповідність до вимог Закону України «Про адміністративні послуги», опрацьовано процедуру отримання документів дозвільного характеру щодо розміщення інформаційних вивісок в м. Києві та надано пропозиції з відповідним проектом розпорядження, згідно з яким запропоновано декларативний принцип розміщення інформаційних вивісок в м. Києві.
Надіслано листи до Державної міграційної служби України та Держгеокадастру щодо приведення нормативно-правових актів у відповідність до вимог Закону України «Про адміністративні послуги».
Крім того, Департамент (Центр) надання адміністративних послуг звертався до структурних підрозділів Київської міської державної адміністрації з проханням перегляду нормативно-правових актів та внесення відповідних пропозицій щодо надання адміністративних послуг в електронному вигляді, а також розроблення конкретних механізмів їх надання.
Створено веб-портал адміністративних послуг в місті Києві, який забезпечує відвідувачів повно

				400	0	100	300	97,3	0	97,3	0	*Захід 6.7.* Розпочато впровадження проекту створення он-лайн служби для підприємців з можливістю отримання переліку всіх необхідних дозволів та ліцензій для відкриття різних видів бізнесу, основою якого є розроблена та діюча канадська версія он-лайн служби BizPal. Основною метою запровадження такої системи є створення максимально комфортних умов для підприємців, безкоштовний цілодобовий доступ до інформації щодо переліку ліцензій та дозволів, необхідних для відкриття конкретного виду бізнесу та зменшення «енергозатратність» в частині супроводу бізнесу. 11.12.2015 проведено робочу зустріч щодо впровадження в місті Києві інформаційної он-лайн служби для підприємців за участю представників Проекту міжнародної технічної допомоги «Партнерство для розвитку міст» та експерта з питань розвитку бізнесу та демократичного врядування м. Едмонтон.
2.	Фінансово-кредитна та інвестиційна підтримка	Департамент промисловості та розвитку підприємництва виконавчого органу Київради (Київської міської державної адміністрації)	2015-2018	1000000	0	0	1000000	4600	0	0	4600	*Захід 7.2.* Проведено Конкурс в рамках Програми малих грантів ПРООН для внутрішньо переміщених осіб та місцевого населення Донецької та Луганської областей. Програма малих грантів реалізується в межах проектів ПРООН «Швидке реагування на соціальні та економічні проблеми внутрішньо переміщених осіб в Україні» та «Економічне і соціальне відновлення Донбасу», що фінансуються Урядом Японії. Конкурс спрямований на покращення життя внутрішньо переміщених осіб та місцевого населення Донецької та Луганської областей шляхом впровадження Програми малих грантів для започаткування та відновлення підприємницької діяльності від ПРООН. За результатами конкурсу у місті Київ буде реалізовано 30 проектів на загальну суму понад 4,6 мільйонів гривень. Результатом реалізації бізнес-планів буде створення 76 робочих місць для переселенців. Основними напрямками діяльності є: станції технічного обслуговування автомобілів, послуги з будівництва, консалтингові послуги, салони краси, виробництво меблів, медичні центри, центри з вивчення іноземних мов, швейні майстерні та багато іншого. На засіданні Координаційної ради заступник керуючого філією АТ «Укрексімбанк» проінформ АТ «Укрексімбанк» спільно з Європейським банком реконструкції та розвитку і Світовим банк
												До участі в роботі районних координаційних рад з питань розвитку підприємництва залучались: – у Дніпровському районі – керівництво філії Дніпровського відділення ВАТ «Державний ощадний банк України» та Лівобережного відділення Печерської філії ПАТ «Комерційний банк «Приватбанк»; – у Печерському районі – представники керівництва КБ «Приватбанк» та АТ «Ощадбанк»; – у Солом'янському – керуючий Залізничним відділенням ПАТ КБ «Хрещатик»; – у Шевченківському – представник керівництва КБ «Піреус банк МКБ» та керуючого безбалансового відділення Головного управління по м. Києву та Київській області . Представники структурних підрозділів міськдержадміністрації взяли участь у засіданні круглого столу «Практичні питання застосування медіації в кредитно-фінансовій сфері України» за участі представників бізнес-асоціацій, банків, страхувальників, представники комерційних банків, фінансових, інвестиційно-фінансових, кредитно-фінансових компаній, бірж, страхових компаній, підприємства, які працюють у кредитно-фінансовій сфері, представники Центрів медіації при регіональних торгово-промислових палатах України. У Печерському районі було проведено 2 засідання за круглим столом за участі представників к

3.	нформаційно-консультативне, ресурсне та освітнє забезпечення малого та середнього підприємництва, розвиток інфраструктури його підтримки	Департамент промисловості та розвитку підприємництва виконавчого органу Київради (Київської міської державної адміністрації)	2015-2018	**2100**	**0**	**100**	**2000**	**50**	**0**	**50**	**0**	На єдиному веб-порталі територіальної громади міста Києва розміщується інформація: – Департаменту земельних ресурсів щодо земельних ділянок, які підлягають продажу на земельних торгах (аукціонах), та умов їх проведення. У звітному періоді продано: у власність - 12 земельних ділянок, права оренди - 7 ділянок; – Департаменту комунальної власності щодо переліку вільних нежитлових приміщень, що можуть бути передані в орендне користування, у т.ч. для здійснення підприємницької діяльності. Перелік вільних нежитлових приміщень, які віднесені до сфери управління районних в місті Києві державних адміністрацій, розміщується на офіційних веб-сайтах районних в місті Києві державних адміністрацій. Постійно проводиться актуалізація переліків об'єктів, які можуть бути надані в орендне користування. Ці переліки розміщуються разом з їх фото-візуалізацією, що значно спрощує пошук необхідного приміщення для потенційних орендарів. Переліки вільних нежитлових приміщень комунальної власності територіальної громади м. Києва, які віднесені до сфери управління районних в місті Києві державних адміністрацій, розміщені на їх офіційних веб-сайтах. Київською міською радою прийнято 11 рішень, якими вносяться зміни до 1632 договорів оренди земельних ділянок у частині приведення мінімального розміру річної орендної плати у відповідність до положень статті 288 Податкового кодексу України. Станом на 31.12.2015 з 1632 договорів оренди, включених до додатку цих рішень, внесено зміни у 2015 році до 22 договорів, не можливо внести зміни до 368 договорів у зв'язку з закінченням строку договору, скасуванням, розірванням за рішенням суду або рішенням Київської міської ради або виключенням з додатків до рішень. Підготовлено 30 проектів договорів про внесення змін до договорів оренди земельних ділянок, з яких орендарям видано для забезпечення їх нотаріального посвідчення 27 проектів. За позовами органів прокуратури Господарським судом м. Києва приймаються рішення про внесення змін до договорів оренди земельних ділянок у частині приведення розміру річної орендної плати у відповідність до положень статті 288 Податкового кодексу України. За наявною інформацією судовими рішеннями внесено зміни до 71 договорів оренди.

Структурними підрозділами міськдержадміні-страції надавалась інформаційно-консультативна допомога підприємцям для забезпечення їх участі у процедурах закупівель товарів, робіт і послуг за бюджетні кошти. Зокрема, у звітному періоді надано:

Департаментом міського благоустрою та збереження природного середовища – 27 консультацій;

Департаментом соціальної політики – на спеціалізованому веб-ресурсі КМДА "Закупівлі міста Києва" та на веб-порталі Уповноваженого органу з питань закупівель розміщено 18 оголошень;

Департаментом земельних ресурсів оприлюднено річний план закупівель на 2015 рік в мережі Інтернеті, зокрема, на веб-порталі Міністерства економічного розвитку і торгівлі України, єдиному веб-порталі територіальної громади м. Києва та на порталі «Київаудит» Департаменту внутрішнього фінансового контролю та аудиту КМДА.

Головним управлінням Державної фіскальної служби у м. Києві у звітному періоді розроблено, видано та розповсюджено 2 765 друкованих видань з актуальних питань підприємницької діяльності, в тому числі, застосування податкового законодавства у кількості 265 038 примірників.

У районах міста серед підприємців безоплатно розповсюджувались:

– у Голосіївському районі – 732 види друкованої продукції загальним накладом 36510 примірників;

– у Деснянському – 392 матеріали з питань застосування податкового законодавства. У друкованих ЗМІ ДПП розміщено 52 матеріали, на радіоканалах – 93, в Інтернет-ЗМІ – 1024 та 299 матеріалів розміщено на суб-сайті органу Державної фіскальної служби;

– в Оболонському – 203 види друкованої продукції загальним накладом 34400 примірників;

– у Святошинському – 108 друкованих видань в сфері застосування податкового законодавства;

– у Солом'янському – ДПП у Солом'янському районі розроблено та розповсюджено 277 друкованих видань, з них: 37 брошур, 58 буклетів, 66 пам'яток, 116 листівок загальним накладом 28455 примірників.

Проведено Конкурс бізнес-планів підприємницької діяльності серед молоді м. Києва, в рамках якого молоді кияни залучались до участі у тренінгах: «Бізнес-план - це просто», «Бізнес-план: від розробки до реалізації», «Презентація бізнес-плану», до яких залучено 200 осіб. За результатами проведення конкурсу визначено 6 переможців у номінаціях «Соціальний проект», «Виробництво, сфера послуг і торгівля». Переможцям конкурсу надається допомога у подальшій реалізації бізнес-планів. 17 грудня 2015 року проведено Всеукраїнський конкурс бізнес-планів підприємницької діяльності, в якому взяли участь переможці регіональних етапів.

Головним управлінням Державної фіскальної служби у м. Києві з початку року проведено 340 засідань за круглим столом та 496 інформаційних семінарів для підприємців з питань застосування податкового законодавства.

Київським молодіжним центром праці спільно з Київським національним економічним університетом, Київським університетом права НАН України проведено засідання за круглим столом «Перспективи молодіжного підприємництва», «Альтернативні напрямки самозайнятості молоді», «Проблеми молодіжного безробіття та шляхи його подолання».

Представники міськдержадміністрації взяли участь у:

засіданні круглого столу з питань ефективності управління бізнесом, на якому обговорювались питання щодо оптимізації управлінських процесів на підприємствах для збереження бізнесу та удосконалення процесів управління підприємством для процедур стандартизації у зв'язку з євроінтеграцією;

семінарі-презентації «Київська ініціатива. Інновації для бізнесу» за участю заступника голови Київської міської державної адміністрації;

семінарі «Реалізація Угоди про асоціацію між Україною та Європейським Союзом»,

спільному засіданні комітетів підприємців малого і середнього підприємництва та базових галузей промисловості «Проблеми становлення та розвитку малого підприємництва в Україні»

засіданні круглого столу «Система електронного адміністрування ПДВ: що очікувати бізнесу з 1 липня 2015 року».

навчанні-семінарі для осіб, відповідальних за підготовку щорічного узагальненого звіту м. Києва, яке проводили представники компанії PWC;

засіданні за круглим столом з питань застосування реєстраторів розрахункових операцій (РРО) («касових апаратів»); засіданні за круг

засіданні за круглим столом «Реєстрація бізнесу», який проводило Головне територіальне упра

нараді-семінарі про співпрацю з міжнародними грантовими організаціями;

семінарі «Оцінка інвестиційних проектів»;

семінарі з питань державно-приватного партнерства для представників органів виконавчої вла

спеціалізованому семінарі-практикумі «Основи регуляторної політики», який проводився за ін

парламентських слуханнях «Розвиток підприємництва в Україні та підтримка малого та середн

											В районах міста проведено такі засідання за круглим столом та інформаційні семінари для підприємців: у Голосіївському районі – 50 семінарів, 58 засідань за круглим столом та 32 практикуми для платників податків; у Деснянському – 45 семінарів за участю 1842 осіб, 42 практикуми для платників податків, зборів, платежів, у тому числі одна Інтернет-конференція; у Дніпровському – 3 засідання за круглим столом та семінари щодо статистичної інформації; створення Генеральної схеми розміщення автозаправних станцій в м. Києві та приведення сфери роботи газових заправок у відповідність до норм чинного законодавства; щодо додержання вимог нормативно-правових актів з охорони праці за участю 76 осіб; в Оболонському – 31 семінар з питань застосування норм податкового законодавства та єдиного соціального внеску; у Печерському – 2 семінари «Інтелектуальна власність як вагома частина активів українських підприємств», на яких розглядались питання щодо забезпечення конкурентних позицій національних виробників за рахунок правового режиму використання інтелектуальної власності; у Святошинському – 14 засідань за круглим столом за участю 235 осіб та 36 семінарів за участ у Солом'янському – 3 семінари «Зміни в податковому законодавстві та реформування загальн у Шевченківському – 29 засідань за круглим столом та 71 семінар-практикум з актуальних нор

					50	0	50	0	25	0	25	0	***Захід 9.10.*** 2 вересня 2015 року в Колонній залі Київської міської державної адміністрації відбулися урочистості з нагоди Дня підприємця, під час яких оголошено Подяку Київського міського голови 29-ти керівникам/працівникам підприємств, вручено вітальні листи від імені голови Київської міської державної адміністрації 10-ти колективам підприємств міста Києва та відзначені Подяками Головного управління Державної фіскальної служби у місті Києві 21 підприємство/фізичну особу-підприємця, нагороджено 26 переможців міського конкурсу-огляду суб'єктів господарювання сфери побутового обслуговування на присвоєння звання зразкового в м. Києві у 2014 році. У районах міста до Дня підприємця відбулись святкові зустрічі керівництва районних у місті Києві державних адміністрацій з представниками малого та середнього бізнесу, кращі з яких були нагороджені Подяками та Почесними грамотами за значний внесок у розвиток підприємництва. Підготовлено проект розпорядження виконавчого органу Київської міської ради (Київської міської державної адміністрації) «Про проведення Київського міського конкурсу «Молодий підприємець року», який надано на погодження. Щоквартально проводиться моніторинг виконання Комплексної київської міської цільової прог Відповідні звітні матеріали надаються до Міністерства економічного розвитку і торгівлі Україн
													За оперативними даними Головного управління Державної фіскальної служби у м. Києві станом на 01.01.2016 загальна кількість суб'єктів підприємництва, зареєстрованих як платники податків, становила 530 304 суб'єктів підприємництва, в тому числі кількість юридичних осіб – 223 391 од., кількість фізичних осіб-підприємців – 306 913 осіб. Сума надходжень протягом 2015 року податків та зборів від суб'єктів підприємництва до Зведеного бюджету становила 135 316,7 млн грн., до бюджету м. Києва – 11 807,5 млн грн. В місті працює Комунальне підприємство «Київський міський бізнес-центр» (КМБЦ), яке надає консалтингові послуги. Для підтримки розвитку та диверсифікації діяльності КМБЦ станом на 01.01.2016 передано в оренду 173,25 кв. м площ комунальної власності територіальної громади м. Києва. На базі КМБЦ створено згідно з рішенням Київради від 25.12.2008 № 930/930 «Про вдосконалення інфраструктури підтримки підприємництва у м. Києві» Центр по наданню послуг суб'єктам підприємництва з районними структурними підрозділами, яким протягом 2015 року укладено 159 договорів з суб'єктами підприємництва на надання офісних, інформаці

											Забезпечувалась діяльність створених за участю КМБЦ 10 районних центрів інформаційно-консультативних послуг. В районах міста найбільш активно працювали такі бізнес-центри та інформаційно-консультативні установи: у Дніпровському – ТОВ «Консалтингова компанія «Стайлінг», ТОВ «Київський бізнес-центр» та ТОВ «Бізнес-Платформа», якими у звітному періоді надано 914 консультацій, проведено 38 засідань за круглим столом та семінарів за участю 617 осіб; – в Оболонському – приватне підприємство «Грант-Сервіс» та фізична особа-підприємець Карташевська Т.А., якими у звітному періоді надано 400 консультацій, підготовлено 200 комплектів установчих документів, проведено 2 семінари за участю 30 осіб; – у Печерському – Інформаційний центр сприяння підприємництву Печерського району, яким у звітному періоді надано 96 консультацій з питань реєстрації, підготовлено 11 пакетів установчих документів, розроблено 1 бізнес-план, проведено 19 маркетингових досліджень, 20 засідань за круглим столом та семінарів за участю 253 особи; у Святошинському – ТОВ «Юридична фірма «Життя і право», ТОВ «Центр сприяння підприє – у Солом'янському – ТОВ «Інформаційно-юридична служба «Альфа», ТОВ «Київський бізнес- – у Шевченківському – КП «Центр маркетингу», яким у звітному періоді надано 11123 консуль
											В районах міста укладались договори про співпрацю між райдержадміністраціями і бізнес-центрами та інформаційно-консультативними установами, які проводять діяльність із надання юридичних, бухгалтерських, консалтингових та інших послуг суб'єктам підприємницької діяльності: у Дарницькому – 5 договорів; у Деснянському – 19 договорів; в Оболонському – 9 договорів; у Печерському – 20 договорів; у Подільському – 10 договорів; у Шевченківському – 11 договорів

												Київським молодіжним центром праці забезпечено проведення щотижневих тренінгів та майстер-класів: "Event management: здобуваємо навички підприємництва", «Інтернет-маркетинг для новачків», «Франдрайзинг. Робота зі спонсорами», «Пошук інвестора від А до Я», , «Ефективні переговори: 6 кроків до успіху», «Бізнес планування», «З чого починається власна справа», «Проектний менеджмент», «Інструменти розвитку бізнесу», «Соціальне підприємництво», семінар «Як заробляють блогери» за участі понад 2600 осіб. Надано допомогу у підготовці реєстраційних документів та індивідуальні консультації з питань реєстрації господарської одиниці, провадження господарської діяльності (понад 200 консультацій). 17 грудня 2015 року проведено Форум «Idea F», в рамках якого працювали секції «Інновації та підприємництво», «Адвокація», де було висвітлено інформацію щодо новітніх підходів до популяризації молодіжного підприємницького руху, альтернативних напрямків самозайнятості молоді. Київською торгово-промисловою палатою підготовлено та взято участь у конференції щодо проекту "East Invest 2", яка відбулась у м. Рига (Латвія.) Продовжувалась реалізація Програми заходів з перепідготовки управлінських кадрів для сфери підприємництва «Українська ініціатива». Постійно проводились консультації підприємців стосовно умов участі у програмі, заповнення та порядку подання документів. У рамках двостороннього співробітництва між урядом України та урядом Федеративної Республіки Німеччина проведено II етап конкурсного відбору претендентів на проходження стажування у Німеччині. У 2015 році за результатами проведення конкурсу на стажування відібрано 11 кандидатів від міста Києва. Представники міськдержадміністрації взяли участь у розширеному засіданні робочої групи щодо розробки пропозицій по моделі української партнерської програми (УПП), що реалізується у форматі «Українська ініціатива», яке було проведено Міністерством економічного розвитку і торгівлі України та німецьким товариством міжнародного співробітництва GIZ. На розширеному засіданні робочої групи обговорювались питання щодо подальшого розвитку партнерської мережі в регіонах, обміну досвідом між представниками різних регіонів та укріплення співпраці з використання програми перепідготовки Fit for Partnership with Germany. Слід зазначити, що не зважаючи на позитивні результати формату «Українська ініціатива» дія і Керівництвом проектного бюро німецького товариства міжнародного співробітництва GIZ буле
				50	0	50	0	25	0	25	0	***Захід 11.4.*** Департаментом промисловості та розвитку підприємництва спільно з Київською торгово-промисловою палатою проведено освітню програму «Молодіжний бізнес: Соціальні компетенції та залучення фінансових ресурсів» для молодих підприємців та студентів старших курсів за участі 25 осіб, які отримали свідоцтво Центру бізнес-освіти Київської торгово-промислової палати.

4.	Підтримка підприємницької ініціативи громадян	Департамент промисловості та розвитку підприємництва	2015-2018	**35697,2**	**0**	**20**	**35677,2**	**25566,5**	**0**	**0**	**25566,5**	З метою розвитку підприємницької ініціативи серед безробітних проводяться навчання з основ підприємницької діяльності. Протягом 2015 року проходили таке навчання 1017 безробітних, закінчила навчання 901 особа, 804 безробітних зареєструвалися як суб'єкти підприємництва. Професійну підготовку за професіями, спрямованими на подальшу самозайнятість (перукаря, манікюрниці, кондитера, флориста, закрійника, кухаря, кравця тощо) проходили 344 безробітних, закінчили навчання 215 осіб.
		виконавчого органу Київради (Київської міської державної адміністрації)		**35477,2**	**0**	**0**	**35477,2**	**25566,5**	**0**	**0**	**25566,5**	***Захід 12.1.*** Протягом 2015 року надано одноразову виплату допомоги по безробіттю для організації підприємницької діяльності 1032 безробітним на суму 25566,5 тис. грн, що на 9,5 % більше порівняно з попереднім роком. Створено умови для самостійного опрацювання інформаційно-методичних матеріалів комплексу «Світ підприємництва». Відвідувачі мають змогу скористатись порадами з питань започаткування власної справи, методиками розробки та реалізації бізнес-планів, збірниками нормативно-правового регулювання діяльності підприємництва, посібниками та спеціалізованими виданнями з даної тематики. Проводились семінари з орієнтації на підприємницьку діяльність «Як розпочати свій бізнес», «Від бізнес-ідеї до власної справи». Протягом 2015 року проведено 308 таких семінарів за участю 3466 осіб. На веб-сайті Київського міського центру зайнятості у рубриці «Послуги населенню» в підрубриці «Власна справа» постійно оновлюються та актуалізуються інформаційні матеріали: «Як отримати допомогу по безробіттю одноразово для здійснення підприємницької діяльності? Особам з функціональними обмеженнями, які звертаються до центрів зайнятості, постійно надається консультативна допомога щодо норм чинного законодавства про порядок реєстрації та умови ведення підприємницької діяльності. З початку року Київським міським Центром соціальної, професійної та трудової реабілітації інвалідів надано 43 консультації. Громадським організаціям інвалідів та їх підприємствамнадано 185 консультації щодо питань реалізації їх права на отримання державної допомоги відповідно до вимог чинного законодавства. Підготовлено 6 розпоряджень Київської міської державної адміністрації щодо надання державної допомоги громадським організаціям інвалідів та їх підприємствам. Надано дозволи на право користування пільгами з оподаткування 43 громадським організаціям інвалідів. Особам, які звертаються до центрів зайнятості з питань організації та провадження підприємницької діяльності надаються консультації. Районними центрами зайнятості м. Києва надаються відповідні консультації із залученням відповідальних осіб структурних підрозділів державної влади. Протягом звітного періоду надано 251 консультація. Київським молодіжним центром праці забезпечено формування банку даних вакансій. Протягом 2015 року зареєстровано 1745 бажаючих отримати роботу та 879 вакансій, укладено 72 договори про співробітництво із роботодавцями. Проведено загальноміську інформаційну акцію «Освіта. Робота. Підприємництво» за участю 5000 осіб. Спільно з провідними вищими навчальними закладами столиці проведено ярмарки вакансій «Твоя кар'єра», «Робота для тебе» за участю понад 2000 осіб. З метою розкриття сутності поняття «соціальне підприємництво», «соціальна відповідальність» та окреслення його ролі у вирішенні соціальних проблем молоді за допомогою прийняття на себе відповідальності за різні соціальні програми проведено Інформаційно-просвітницьку акцію «Соціальне підприємництво у вирішенні проблем молоді».

Київським молодіжним центром праці організовано екскурсії на провідні підприємства столиці (ПАТ «Оболонь», «Кока-Кола Беверіджиз Україна», «KPMG Україна», Microsoft Україна). В районах міста у звітному періоді проведено наступні заходи:

– у Деснянському районі випускники шкіл району відвідали загальноміський захід «Ярмарок професій», де учні старших класів шкіл брали участь у III етапі Міської профорієнтаційної гри «Мистецька фортеця». Загальноосвітні навчальні заклади району співпрацюють та підтримують зв'язки з вищими навчальними закладами та підприємствами м. Києва, які запрошують випускників на Дні відкритих дверей та проводять у школах зустрічі-консультації з учнями та керівниками підприємств. Організовуються навчальні екскурсії на підприємства міста Києва;

– у Святошинському – 10 зустрічей провідних підприємців міста з випускниками загальноосвітніх шкіл за участю 986 осіб:

– у Солом'янському – у навчальних закладах функціонують «Мотиваційні термінали розвитку зацікавленості до професійного самовизначення», які допомагають розширити уявлення про ринок праці та вибір професії, сформувати ефективні стратегії на ринку праці, отримати додаткову інформацію про власні можливості та здібності під час вибору майбутньої професії, удосконалити нормативно – правові знання. Учні загальноосвітніх навчальних закладів району відвідали 2 підприємства міста Києва, проведено 3 зустрічі;

– у Шевченківському – у навчальних закладах викладаються курси «Основи підприємницької діяльності» та «Фінансова грамотність». Проводились зустрічі учнів з підприємцями та фахівцями фінансової сфери. Учні відвідали ВУЗи, які готують фахівців з підприємницької та економічної діяльності, залучались до економічних турнірів, ділової гри «Біржовий маклер», у школах викладається курс «Основи споживчих знань».

З метою стимулювання жіночого підприємництва у Київському міському Центрі роботи з жінками реалізується проект «Працевлаштування: поради, консультації, допомога»: проведено 17 інформаційно-профорієнтаційних зустрічей, охоплено 371 особа.

Київським міським центром сім'ї «Родинний дім» протягом 2015 року проведено:

за підпрограмою «Почни власну справу»: семінар «В пошуках ресурсів» та 24 навчальні заняття, які включають презентацію підпрограми та захист бізнес-планів для ресоціалізації жінок та чоловіків, які знаходяться в декретній відпустці, молодих сімей та жінок, які бажають відкрити власну справу, та молоді, а також 6 майстер-класів: «Секрет швидкого досягнення цілей», «Основи медіаграмотності», «Соціальне підприємництво», «Маркетинг – філософія бізнесу», «Створення бізнес плану», «Основи планування та розрахунків витрат майбутнього проекту. Як правильно побудувати стратегію власного бізнесу» за участю 717 осіб;

презентацію підпрограми «Розпочни власну справу» та 14 навчальних занять «Стань успішним» для жінок, яким виповнилося 45 і більше років за участі 210 осіб;

забезпечено участь 60 осіб у бізнес форумі в місті Познань (Польща).

20.05.2015 представники Департаменту взяли участь у дослідженні в рамках короткого Проект

Департаментом промисловості та розвитку підприємництва проводиться робота з підготовки семінару з питань соціально відповідального підприємництва з залученням до участі кращих підприємств (підприємців) міста Києва. Визначено критерії для аналізу соціально відповідального підприємництва та меценатства. В районах міста проводились заходи з підвищення соціальної відповідальності бізнесу:

– у Святошинському – Управлінням пенсійного фонду України в Святошинському районі міста Києва проведено 18 семінарів, організовано 30 зустрічей в трудових колективах;

– у Солом'янському – організовано надання торговельними підприємствами ветеранам війни та пенсіонерам соціальних карток із знижкою 3-7% та 5% від роздрібної ціни продукції, а також надання 149 підприємствами побутового обслуговування Солом'янського району ветеранам війни та іншим малозахищеним верствам населення побутових послуг за пільговими тарифами або безкоштовно;

– у Шевченківському – проведено 18 семінарів з питань соціально відповідального підприємництва та розміщено 37 публікацій в засобах масової інформації.

Навчання та підвищення рівня знань з питань охорони праці протягом 2015 року в навчально-методичних центрах міста пройшли 360 керівників та спеціалістів підприємств малого бізнесу.

Відділами охорони праці міської та районних держадміністрацій у звітному періоді проводилась консультативно-методична робота з формування системи управління охороною праці на підприємствах, установах, організаціях міста всіх форм власності, в тому числі з підприємцями:

надано допомогу у розробленні та реалізації системи управління охороною праці на 93 підприємствах;

організовані служби охорони праці на 29 підприємствах;

проведено 58 навчальних заходів з питань охорони праці за участю 870 осіб.

5.	Запровадження державно-приватного партнерства, сприяння інноваційній та експортній діяльності суб'єктів малого та середнього підприємництва	Департамент промисловості та розвитку підприємництва виконавчого органу Київської міської ради (Київської міської державної адміністрації)	2015-2018	**3500**	**0**	**0**	**3500**	**725,27**	**0**	**0**	**725,27**	Київською торгово-промисловою палатою розроблені системи менеджменту якості згідно із міжнародними стандартами серії ISO 9000 на п'яти підприємствах м. Києва та області. ***Захід 15.1.*** Протягом 2015 року в м. Києві проведені такі заходи із залученням суб'єктів малого та середнього бізнесу: – 61 спеціалізована виставка, переважно міжнародна, організованих ТОВ «Київський міжнародний контрактовий ярмарок», за участю 2999 суб'єктів господарювання; – організовано стратегічну сесію «Київ як світове місто» за участю провідних учасників туристичного ринку; – презентації макету Довідника ділової привабливості м. Києва учасникам туристичного ринку та концепції проведення соціологічних досліджень в місті; – прес-тур по м. Києву для провідних китайських ЗМІ та туристичних операторів в рамках промоційного туру Україною; – засідання круглого столу «Київ – новий центр ділового туризму Східної Європи. Перспективи і напрямки розвитку». Представники міської і районних держадміністрацій та суб'єктів малого та середнього бізнесу і – Першому українському форумі інноваційних технологій «InnoTech Ukraine»; – IV Шведсько-українському бізнес-форумі, на якому розглядались питання щодо поліпшення б – українсько-узбецькому діловому форумі за участю 65 українських учасника та 10 членів узбе – III-й Міжнародній конференції «Україна-Кіпр: інвестиційні рішення»; – 7-мій найбільшій у Східній Європі IT-конференції «iForum-2015» , яка проходила в рамка – конференції щодо проекту "East Invest 2", яка відбулась у м. Рига (Латвія); – міжнародній виставці продуктів харчування та напоїв «Africa's Big Seven 2015» у м. Йоханне – Міжнародній туристичній виставці UITT-2015; – Міжнародній туристичній виставці ITB Berlin 2015 в м. Берлін (Німеччина); – XXI Міжнародній туристичній виставці UITT'2015 «Україна – Подорожі та Туризм»; – XXII Міжнародному туристичному салоні «Україна'2015»; – Міжнародній виставці нерухомості «MIPIM-2015»; – виставці франчайзингу за участі іноземних компаній-франчайзерів; – виставці субконтрактингу у промисловості «Z/INTEC 2015» на Лейпцигському ярмарку, де було організовано колективний стенд промислових підприємств м. Києві; – XIII Міжнародному форумі "Паливно-енергетичний комплекс України: сьогодення та майбутнє";

												. – 24 Міжнародній медичній виставці «Здравоохранение»; – Національній конференції «Майбутнє МСП в Україні: Співвідповідальність. Комунікація. Розвиток», яка відбулась під егідою Проекту USAID «Впевнений бізнес – заможна громада» та Центру міжнародного приватного підприємництва (CIPE). За результатами прийнято Резолюцію до влади та до її політики в напрямку підтримки та розвитку малого та середнього підприємництва; – Всеукраїнському з'їзді малого та середнього бізнесу, на якому були обговорені найактуальніші проблемні питання діяльності малого та середнього бізнесу, а також запропоновано шляхи для їх вирішення, які були включені до Резолюції; – Національному форумі ICC Ukraine, присвяченому Дню підприємця України під гаслом «Інвестуй у майбутнє України», який відбувся під егідою Українського національного комітету Міжнародної Торгової Палати (ICC Ukraine); – парламентських слуханнях: «Розвиток підприємництва в Україні та підтримка малого і середнього бізнесу». Департаментом комунальної власності м. Києва надається перелік вільних нежитлових приміщень, що можуть бути передані в орендне користування, у т.ч. для підтримки створення та розвитку об'єктів інноваційної інфраструктури, на єдиному веб-порталі територіальної громади міста Києва. На єдиному веб-порталі територіальної громади міста Києва розміщується перелік вільних нежитлових приміщень комунальної власності територіальної громади м. Києва, що можуть бути передані в орендне користування, і використовуватись як внесок міста у програми державно-приватного партнерства. Щоквартально проводиться актуалізація переліків об'єктів, які можуть бути передані в орендне користування, і розміщуються разом з їх фото-візуалізацією. Департаментом економіки та інвестицій ведеться робота з підготовки проекту рішення Київської міської ради «Про Порядок здійснення державного-приватного партнерства в місті Києві», яке забезпечить створення сприятливих умов для впровадження інвестиційної діяльності, розвиток державно – приватного партнерства та збалансований економічний та соціальний розвиток міста Києва, а також застосування відкритих економічних методів залучення додаткових коштів для виконання програм економічного і соціального розвитку міста Києва
Загальна сума коштів на виконання заходів Підрограми 1, тис.грн				**1041797,2**	**0,0**	**220,0**	**1041577,2**	**31039,07**	**0,0**	**147,3**	**30891,77**	
Напрями діяльності та заходи Київської міської цільової програми розвитку промисловості на 2015–2018 роки (Підпрограма 2):												

1.	Вдосконалення нормативно-правової бази, спрямоване на підвищення ефективності роботи промислового комплексу	Департамент промисловості та розвитку підприємництва виконавчого органу Київради (Київської міської державної адміністрації)	**2015-2018**	**0**	**0**	**0**	**0**	**0**	**0**	**0**	**0**	Опрацьовуються для надання центральним органам виконавчої влади пропозиції, отримані від районних в місті Києві державних адміністрацій стосовно надання преференційних поправок для вітчизняних підприємств-виробників товарів, робіт і послуг та завантаження виробничих потужностей промислових підприємств державним замовленням на рівні 30%, а також підтримки змін в законодавстві щодо врегулювання питання компенсації пільгових пенсій працівникам шкідливого виробництва, а також сприяння відновленню виробничої діяльності Державного підприємства "Київський державний завод "Буревісник", забезпечення КП СПБ „Арсенал" оборонним замовленням. Направлено звернення до Голови Державної регуляторної служби України із проханням ініціювати внесення зазначених змін до наказу Держкомітету України по земельних ресурсах, Міністерства аграрної політики України, Міністерства будівництва, архітектури та ЖКГ України, Української академії аграрних наук від 27.01.2006 №18/15/21/11 «Про Порядок нормативної грошової оцінки земель сільськогосподарського призначення та населених пунктів» в частині зменшення коефіцієнту для земель промисловості з 1,2 до 0,5. Департаментом промисловості та розвитку підприємництва підготовлено та надано пропозиції Опрацьовуються для надання центральним органам виконавчої влади пропозиції районних в м Департаментом промисловості та розвитку підприємництва проведено наради з представником КБ «Хрещатик» щодо можливості відновлення фінансово-кредитної підтримки промисловим підприємствам м. Києва. Одним з шляхів відновлення фінансово-кредитної підтримки міг би бути механізм рефінансування Національним банком України визначених уповноважених банків. Пропозиції щодо ресурсної підтримки промислового комплексу міста Києва направлено голові Національного банку України. Опрацьовуються для надання центральним органам виконавчої влади пропозиції щодо вдосконалення фінансово-кредитної підтримки промислових підприємств, а також стосовно внесення змін до Податкового кодексу України щодо: запровадження пільгового оподаткування прибутку, що реінвестується в модернізацію основних фондів; запровадження інвестиційних податкових кредитів через відтермінування сплати податку з нарахуванням складних відсотків за користування цими коштами за умов їх спрямування у проекти з імпортозаміщення. Надано пропозиції Київському міському голові В. Кличку щодо відновлення у м. Києві фінансово-кредитної підтримки

												Департаментом промисловості та розвитку підприємництва проводено узагальнення пропозицій районних в м.Києві державних адміністрацій для подання до центральних органів виконавчої влади щодо: - запобігання контрабанди та ввезенню контрафактної продукції, - спрощення та підвищення прозорості механізмів відшкодування ПДВ експортерам, - впровадження методів оперативного виявлення недобросовісних звернень за відшкодуванням; - забезпечення спрощеного процедурного режиму для систематичного експорту продукції суб'єктами підприємницької діяльності, визнаних добросовісними платниками податків, - звільнення від сплати ввізного мита та ПДВ обладнання, комплектуючих виробів та запасних частин до них, які не виробляються в Україні та мають бути ввезені з метою технічного переоснащення виробництва підприємства для створення конкурентоспроможної продукції, - легалізації бізнесу, який займається постачанням металофурнітури для виробництва взуття та шкіргалантереї зарубіжного виробництва; .- вдосконалення механізму державних закупівель, зокрема: врахування переваг імпортозамінюючих товарів при проведенні закупівель; врахування при оголошенні тендерів критеріїв, що відповідають цілям імпортозаміщення. Особливу увагу слід звернути на використання імпортозамінюючих товарів у будівництві та житлово-комунальному господарстві; - надання преференцій активним учасникам реалізації політики імпортозаміщення , а саме: компенсація відсоткових ставок за кредитами для суб'єктів господарювання, що реалізують проекти імпортозаміщення; забезпечення дольової участі держави у реалізації імпортозаміщення на етапі запуску піонерних проектів, забезпечення доступу промислових підприємств до довгострокових і порівняно дешевих кредитів через банки, що використовують канали співробітництва з міжнародними фінансовими організаціями і отримують кредити під державні гарантії. Заходи в митній сфері мають передбачати: запровадження сучасних технічних та правових інструментів митного контролю та оцінки митної вартості імпортованих товарів; запобігання контрабанді та ввезенню контрафактної продукції; застосування антидемпінгових та спеціальних заходів насамперед щодо товарів кінцевого виробництва для захисту вітчизняного ринку від недобросовісної конкуренції імпортних товарів; реалізація ефективної митно-тарифної політики з метою захисту вітчизняних виробників товарів відповідно до міжнародних договорів, угод і правил СОТ; запровадження пільг для проектів з імпортозаміщення щодо сплати ввізного мита на обладнання, яке не виробляється в Україні. Підготовлені пропозиції до Мінрегіонбуду України з вдосконалення законодавства для поліпшення стану справ у промисловому комплексі щодо недопущення насичення внутрішнього ринку імпортованими товарами низької якості та надання преференційних поправок для вітчизняних підприємств – виробників.

2.	Підвищення конкурентоспроможності промислових підприємств, оптимізація їх розміщення та завантаження потужностей	Департамент промисловості та розвитку підприємництва виконавчого органу Київради (Київської міської державної адміністрації)	2015-2018	**1300163**	**0**	**20**	**1300143**	**0**	**0**	**0**	**0**	Департаментом промисловості та розвитку підприємництва укладено Угоду про розширення співробітництва з підприємствами міста Києва у рамках виконання державного оборонного замовлення та програм соціального і економічного розвитку міста Києва між Державним концерном «Укроборонпром» та Київською міською державною адміністрацією. Керівники промислових підприємств брали участь у про-веденні Першого національного форуму із підтримки експорту у Конгресно-виставковому центрі Chamber Plaza м. Києва (16.04 17.04.2015 р.). Департаментом промисловості та розвитку підприємництва для проведення відповідного аналізу був направлений запит на Головне управління ДФС у м. Києві, на який отримано відповідь про відсутність законних підстав для надання визначеної інформації. Наразі проводиться збір інформації від промислових підприємств щодо можливостей виробництва імпортозамінюючої продукції. Департаментом промисловості та розвитку підприємництва було підготовлено та направлено запити на 768 промислових підприємств м.Києва стосовно випуску імпортозамінюючої продукції. Підготовлено перелік імпортозамінюючої продукції. Департаментом промисловост Районними у м. Києві державними адміністраціями направлені листи до Департаменту промис Районні в місті Києві державні адміністрації щорічно оновлюють інформаційні матеріали про і
												У зв'язку з тим, що статистична звітність щодо інноваційної діяльності виходить один раз на рік, дані наведені за 2014 рік. У 2014 році інноваційну діяльність в промисловості міста Києва здійснювало 168 підприємств, або 21,7 % загальної кількості обстежених промислових підприємств. Обсяг реалізованої інноваційної продукції підприємствами міста становив 1748,6 млн. грн., або 2,0% від загального обсягу реалізованої промислової продукції. Промисловими підприємствами міста у 2014 році було впроваджено у виробництво 628 найменувань інноваційної продукції, з неї 141 нових видів техніки; впроваджено 342 нових технологічних процесів, з них 80 маловідходні, ресурсозберігаючі, придбано 50 нових технологій. Підготовлено перелік енергозберігаючої продукції, яка виробляється промисловими підприємствами м.Києва та розміщено на сайті Департаменту промисловості та розвитку підприємництва. Підготовлені пропозиції до проекту Комплексної цільової програми підвищення енергоефективності та розвитку житлово-комунальної інфраструктури міста Києва на 2016-2020 роки щодо впровадження автоматизованої системи обліку та контролю споживання енергоресурсів ДНВП «Електронмаш» на локальному рівні. 25.06.2015 відбулось розширене засідання Ради директорів підприємств, установ та організацій м. Києва за участю голови Київської міської державної адміністрації Кличка В.В., голів районних в місті Києві державних адміністрацій, депутатів Київської міської ради, керівників структурних підрозділів виконавчого органу Київської міської ради (Київської міської державної адміністрації) та керівників громадських організацій, на якому розглядалось питання проведення інвентаризації земельних ділянок промислових підприємств м.Києва.

Департамент промисловості та розвитку підприємництва спільно з Департаментом земельних ресурсів та Департаментом фінансів продовжує роботу стосовно визначення оптимальної ставки плати за землю та пільг щодо земельного податку. Департаментом фінансів на даний час готується проект рішення Київради про внесення змін до рішення від 28.01.2015 №58/923 «Про внесення змін до рішення Київради від 23.06.2011 №242/5629», яким запропоновано внести до нього зміни, а саме – встановити ставку земельного податку для земельних ділянок, на яких розташовані виробничі корпуси, цехи, складські приміщення, інженерні споруди промислових та виробничих підприємств у розмірі 1% від нормативної грошової оцінки.

Крім того, в Департаменті земельних ресурсів опрацьовуються та найближчим часом будуть підготовлені для розгляду у встановленому законодавством порядку наступні пропозиції:
1.Внесення змін до Методики нормативної грошової оцінки земель сільськогосподарського призначення та населених пунктів, затвердженої постановою КМУ від 23.03.1995 №213, що дасть змогу зменшити нормативну грошову оцінку земельних ділянок.
2.Змінення локальних коефіцієнтів, які впливають на розрахунок нормативної грошової оцінки, встановлення їх на рівні мінімальних, шляхом внесення змін до рішення Київради від 03.07.2014 №23/23, що за орієнтовними розрахунками призведе до зменшення нормативної грошової оцінки на 10-15% для конкретно визначеної земельної ділянки.
3.Оптимізація ставки орендної плати щодо зменшення їх розміру.

З метою визначення рівня ефективності використання земельних ділянок промислових підприємств міста Києва Департаментом промисловості та розвитку підприємництва спільно з Президією Ради директорів підприємств, установ та організацій м. Києва, Київською міською організацією роботодавців, за підтримки Департаменту земельних ресурсів КМДА проведено інвентаризацію земельних ділянок підприємств.
Департаментом земельних ресурсів опрацьовуються питання щодо нормативів ефективності використання земельних ділянок промисловими підприємствами міста Києва. Так, Департаментом земельних ресурсів здійснено аналіз використання земельних ділянок по 148 підприємствах загальною площею понад 1.1 тис. га, що проводився за наступними показниками, які є основою нарахування податку на доходи фізичних осіб та плати за землю:
- кількість працюючих працівників;
- фонд заробітної плати;
- площа земельних ділянок;
- загальна сума сплачених податків, в тому числі плати за землю.
Окрім того, керівництво Департаменту земельних ресурсів 15.09.2015 взяло участь у нараді з питання унормування земельних відносин з керівниками промислових підприємств, підпорядкованих ДК «Укроборонпром».

Районними в м.Києві державними адміністраціями спільно з Департаментом промисловості та розвитку підприємництва виконавчого органу Київської міської ради (Київської міської державної адміністрації) та Департаментом земельних ресурсів виконавчого органу Київської міської ради (Київської міської державної адміністрації) проведена інвентаризація земельних ділянок 159 промислових підприємств.

												На виконання рішення Київради від 13.11.2013 №518/10006 «Про затвердження міської програми створення (оновлення) містобудівної документації у місті Києві» Департамент промисловості та розвитку підприємництва, маючи представництво в архітектурно-містобудівній раді, готує пропозиції до Детальних планів територій, які надаються на погодження Департаментом архітектури та містобудування. Департамент промисловості та розвитку підприємництва, Департамент земельних ресурсів візьме участь у розробці програм реструктуризації, реорганізації та оптимізації промислових підприємств міста у випадку надходження відповідних пропозицій. За інформацією Департаменту земельних ресурсів відповідно до ч.1 ст.134 Земельного кодексу України земельні ділянки державної чи комунальної власності або права на них (оренда, суперфіцій, емфітевзис), у тому числі з розташованими на них об'єктами нерухомого майна державної або комунальної власності, підлягають продажу окремими лотами на конкурентних засадах (земельних торгах), крім випадків, встановлених ч.2 ст.134 Земельного кодексу України. Перелік продукції, яку київські промислові підприємства можуть виготовляти для потреб міського господарства, розміщено на єдиному веб-порталі територіальної громади м. Києва. Відповідно до рішення Київської міської ради від 23 липня 2015 року № 764/1628 Департаментом промисловості та розвитку підприємництва запропоновано промисловим підприємствам здійснити реєстрацію в системі електронних закупівель з метою отримання доступу до інформації про закупівлі продукції, робіт і послуг за кошти міського бюджету в рамках виконання міських цільових програм. Проведено презентацію електронних майданчиків ТОВ «Е-Тендер» щодо участі промислових підприємств в системі електронних закупівель на президії ради директорів підприємств, установ та організацій м.Києва. Департаментом промисловості та розвитку підприємництва укладено Угоду про розширення співробітництва з підприємствами міста Києва у рамках виконання державного оборонного замовлення та програм соціального і економічного розвитку міста Києва між Державним концерном «Укроборонпром» та Київською міською державною адміністрацією. Після визначення Національним банком України порядку та умов надання фінансово-кредитної підтримки спільно з РДА та промисловими підприємствами м. Києва буде сформовано перелік проектів, готових до впровадження.

3.	Наукове, інформаційне та організаційне забезпечення розвитку промисловості	Департамент транспортної інфраструктури виконавчого органу Київської міської ради (Київської міської державної адміністрації), Департамент житлово-комунальної інфраструктури виконавчого органу Київської міської ради (Київської міської державної адміністрації)	2015-2018	**1672,5**	**0**	**417,5**	**1255**	**156,7**	**0**	**156,7**	**0**	Департамент транспортної інфраструктури в рамках співробітництва з НАН України зацікавлений у науковій розробці «Каналізаційні люки та дощоприймачі для автошляхів», замовником якої визначено КК «Київавтодор». Очікувана вартість робіт становить 900,0 тис. грн. На сьогодні бюджетом міста Києва на 2015 рік, затвердженого рішенням Київської міської ради від 28.01.2015 № 60/925 із змінами та доповненнями, фінансування вказаної наукової розробки не передбачено. До Департаменту фінансів подані відповідні бюджетні запити для формування проекту бюджету міста Києва на 2016 рік. За інформацією Департаменту промисловості та розвитку підприємництва в рамках виконання Договору про співробітництво виконавчого органу Київської міської ради (КМДА) і Національної академії наук України 07.10.2014 року відбулася нарада за участі Київського міського голови, керівників Департаментів, КП з питання використання міською владою розробок інститутів НАН України для вирішення актуальних проблем життєзабезпечення міста та підвищення ефективності функціонування багатогалузевого міського господарства. За результатами наради та виставки – презентації Наукових розробок НАНУ було підписано пе Департаментом транспортної інфраструктури та Департаментом житлово-комунальної інфраструктури відпрацьовуються механізми фінансування відібраних наукових робіт. Департаментом житлово-комунальної інфраструктури відібрано три наукові роботи для виконання Національною академією наук України в рамках Договору про співробітництво виконавчого органу Київської міської ради (Київської міської державної адміністрації) і НАНУ. Наразі, через відсутність фінансування, наукові роботи не виконуються. 16-17 квітня 2015 року організовано виставку-презентацію наукових розробок установ НАН України для медичної галузі. Зазначений захід відбувся в рамках проведення VI Міжнародного Медичного Форуму «Інновації у медицині – здоров'я нації». Під час формування переліку експонатів виставки було зроблено акцент на презентацію наукових розробок установ НАН України готових до впровадження у сфері охорони здоров'я. Презентували свої досягнення 23 і Згідно кошторису вартість проведення заходу становить 220 тис. грн. Опрацьовується питання залучення коштів для проведення заходу.

					90	0	70	20	70	0	70	0

З метою забезпечення проведення регіонального етапу Всеукраїнського конкурсу якості продукції (товарів, робіт, послуг) – „100 кращих товарів України" у 2015 р. у м. Києві підготовлено та прийнято розпорядження виконавчого органу Київської міської ради (Київської міської державної адміністрації) від 28.05.2015 № 511 „Про проведення регіонального етапу Всеукраїнського конкурсу якості продукції (товарів, робіт, послуг) – «100 кращих товарів України» у 2015 році в місті Києві".
На його виконання створено та затверджено склад Регіональної конкурсної комісії м. Києва Всеукраїнського конкурсу якості продукції (товарів, робіт, послуг) – «100 кращих товарів України» у 2015 році, Департаментом промисловості та розвитку підприємництва спільно з державним підприємством „Всеукраїнський державний науково-виробничий центр стандартизації, метрології, сертифікації та захисту прав споживачів" здійснено заходи щодо проведення регіонального етапу Всеукраїнського конкурсу якості продукції (товарів, робіт, послуг) – „100 кращих товарів України" у 2015 р. у м. Києві та організовано участь у регіональному етапі Конкурсу київських підприємств, установ та організацій.

Департаментом промисловості та розвитку підприємництва спільно з державним підприємством „Всеукраїнський державний науково-виробничий центр стандартизації, метрології, сертифікації та захисту прав споживачів" здійснено заходи щодо проведення регіонального етапу Всеукраїнського конкурсу якості продукції (товарів, робіт, послуг) – „100 кращих товарів України" у 2015 р. у м. Києві та організовано участь у регіональному етапі Конкурсу київських підприємств, установ та організацій.
У 2015 році для участі у регіональному етапі Конкурсу подано 32 заявок від 22 підприємств м. Києва. На експертизу надійшло 29 звітів від 19 підприємств. За матеріалами, поданими підприємствами міста Києва – учасниками Регіонального етапу Конкурсу, експертною комісією державного підприємства „Всеукраїнський державний науково-виробничий центр стандартизації, метрології, сертифікації та захисту прав споживачів" проведено оцінку якості продукції за номінаціями.

16.07.2015 року у ДП «Укрметртестстандарт» проведено Засідання Регіональної конкурсної комісії Всеукраїнського Конкурсу якості продукції (товарів, робіт, послуг) – "100 кращих товарів України" 2015 року у м. Києві. За його результатами буде визначено переможців, лауреатів та фіналістів, які будуть рекомендовані для участі на загальнодержавному рівні у Всеукраїнському конкурсі якості продукції (товарів, робіт, послуг) – «100 кращих товарів України» у 2015р. за встановленими номінаціями та за категоріями підприємств (малі, середні, великі).
Захід 12.2. Підготовлено та затверджено розпорядження Київської міської державної адміністрації «Про проведення конкурсу «Кращий експортер року».
Київська торгово-промислова палата здійснює підготовку нормативної документації для проведення конкурсу.
Проведено конкурс та 22 грудня 2015 року нагороджено 15 переможців з 25 учасників конкурсу.

				150	0	90	60	24	0	24	0	***Захід 12.3.*** З метою підтримки столичних виробників, визначення продукції і послуг високої якості та інформування про них споживачів було підготовлено та прийнято розпорядження виконавчого органу Київської міської ради (Київської міської державної адміністрації) від 23.06.2015 № 610, яким Департаменту спільно з Київською торгово-промисловою палатою доручено провести Конкурс «Столичний стандарт якості» та внесено зміни до складу комісії з проведення конкурсу. Затверджено План роботи з організації та проведення конкурсу «Столичний стандарт якості». Департаментом промисловості та розвитку підприємництва спільно з Київською торгово-промисловою палатою проведено роботу щодо залучення підприємств до участі у конкурсі «Столичний стандарт якості». До участі в конкурсі залучено понад 45 кращих підприємств міста Києва, зокрема Дарницька районна в місті Києві державна адміністрація запропонувала ПрАТ «По виробництву інсулінів «Індар» розглянути можливість участі у Програмі «Столичний стандарт якості» та направила керівнику підприємства для ознайомлення відповідні інформаційні матеріали. За результатами аналізу наданої документації, проведених додаткових випробувань продукції та обстеження виробництв експертами проведено відбір та оцінку якості продукції підприємств, які подали заявки на участь у Конкурсі.
				152,5	0	152,5	0	38,2	0	38,2	0	***Захід 12.4.*** За сприяння управління промисловості та інноваційної політики протягом 9 місяців 2015 року київські промислові підприємства взяли участь у презентації своєї продукції на міжнародних та регіональних виставках за власні кошти, а саме: у виставці субконтрактинга у промисловості, приладо- та машинобудуванні "ZulieferMesse/INTEC 2015", яка відбулася на у м. Лейпциг (ФРН). Під час заходу заходу проведено 90 переговорів з потенційними партнерами; у виставці на Авіасалоні в Ле Бурже (Франція), де ДП «Антонов» презентував транспортні літаки АН – 132 та АН – 178. Департаментом проведено роботу з організації виставки-презентації наукових розробок установ НАН України для медичної галузі. Зазначений захід відбувся в рамках проведення VI Міжнародного Медичного Форуму «Інновації у медицині – здоров'я нації». Під час формування переліку експонатів виставки було зроблено акцент на презентацію наукових розробок установ НАН України, готових до впровадження у сфері охорони здоров'я. Презентували свої досягнення 23 наукових інститути НАН України. 13 жовтня 2015 року у Київській торгово-промисловій палаті проведено засідання комісії з проведення конкурсу «Столичний стандарт якості» та визначення суб'єктів господарювання, яким присвоюється диплом та знак «Столичний стандарт якості». На засіданні було затверджено результати експертної оцінки продукції підприємств-учасників, заявленої для участі у Конкурсі, та питання відзначення підприємств дипломом «Столичний стандарт якості». 22.12.2015 у Колонній залі Київської міської ради під час розширеного засідання Ради директорів підприємств, установ та організацій м.Києва за участю Київського міського голови, керівництва ДК "Укроборонпром", Торгово-промислової палати України, Київської торгово-промислової палати із залученням керівників громадських організацій та промислових підприємств, установ та організацій м.Києва проведено нагородження 11-ти підприємств-переможців конкурсу «Столичний стандарт якості» та презентацію їх продукції у холі Колонної зали КМДА.

За сприяння управління промисловості та інноваційної політики Департаменту промисловості та розвитку підприємництва протягом 2015 року київські промислові підприємства взяли участь у презентації своєї продукції на міжнародних та регіональних виставках за власні кошти, а саме:

у виставці субконтрактингу в промисловості, приладо- та машинобудуванні "ZulieferMesse/INTEC 2015", яка відбулася на у м. Лейпциг (ФРН). Під час заходу заходу проведено 90 переговорів з потенційними партнерами;

у виставці на Авіасалоні в Ле Бурже (Франція), де ДП «Антонов» презентував транспортні літаки АН – 132 та АН – 178.

Департаментом проведено роботу з організації виставки-презентації наукових розробок установ НАН України для медичної галузі. Зазначений захід відбувся в рамках проведення VI Міжнародного Медичного Форуму «Інновації у медицині – здоров'я нації». Під час формування переліку експонатів виставки було зроблено акцент на презентацію наукових розробок установ НАН України, готових до впровадження у сфері охорони здоров'я. Презентували свої досягнення 23 наукових інститути НАН України.

Також, 19 травня ц. р. взято участь у офіційних заходах IX Всеукраїнського фестивалю науки та виставці – презентації інноваційних розробок установ НАН України. 45 наукових установ міста презентували близько 600 науково-технічних розробок в галузях охорони здоров'я, інформаційних технологій, машинобудування, житлово-комунального господарства, енергетики, сільського господарства, оборонної промисловості;

25 червня ц. р. 40 промислових підприємств міста взяли участь у виставці «Промисловість – місту Києву», де презентували свою продукцію. Зазначений захід відбувся під час проведення розширеного засідання Ради директорів, підприємств, установ та організацій м. Києва.

22- 25 вересня 2015 року більше 30 промислових підприємств та наукових установ міста Києва, а саме ДП «Антонов», КПСПБ «АРСЕНАЛ», ДАХК «Артем», КБ «Артилерійське озброєння», ДП Завод «Генератор», ДП Завод 410 Цивільної авіації, ПАТ Завод «Маяк», Завод «КВАЗАР», ДП «Київський бронетанковий завод», Завод «Ленінська кузня» та інші, взяли участь у XII Міжнародній спеціалізованій виставці «Зброя та Безпека -2015».

У жовтні 2015 року ТОВ «Укрпластик», ДП «Державний НДІ будівельних конструкцій», ТДВ Виробниче об'єднання «Медапаратура» взяли участь в Узбецько-українському діловому форумі у м. Ташкенті (Республіка Узбекистан).

Центром підтримки експорту Київської ТПП у 2015 р. було організовано колективні національні експозиції на міжнародних виставках харчової промисловості Africa's Big Seven 2015 (ПАР, Йоганнесбург), Anuga 2015 (Німеччина, Кельн), Gulfood manufacturing 2015 (ОАЕ, Дубай). Згадані виставки харчової промисловості є одними із найпопулярніших виставок галузі, до участі у яких з кожним роком залучаються все більше відповідних фахівців з різних країн світу.

Загалом участь у цих колективних національних експозиціях взяли 45 українських підприємств. Практика показала, що участь підприємств в колективному національному стенді є набагато ефективнішою, ніж окремий стенд підприємства.

Департамент комунальної власності м. Києва виконавчого органу Київської міської ради (Київської міської державної адміністрації) висвітлює перелік вільних нежитлових приміщень комунальної власності територіальної громади м. Києва, що можуть бути передані в орендне користування, у т. ч. для здійснення підприємницької діяльності, з яким можна ознайомитись на єдиному веб-порталі територіальної громади м. Києва (вкладка Адміністрація, Структура, Департамент комунальної власності м. Києва, перейти на сайт www.gukv.gov.ua, вкладка Оренда Об'єкти, що пропонуються для передачі в оренду).

Крім того, перелік вільних нежитлових приміщень комунальної власності територіальної громади м. Києва, які віднесені до сфери управління районних в м. Києві державних адміністрацій, розміщений на офіційних веб-сайтах районних у місті Києві державних адміністрацій.

На підставі наданих балансоутримувачами нежитлових приміщень комунальної власності оновлених даних щодо наявних вільних площ, раз на квартал проводиться актуалізація розміщених на офіційному веб-сайті Департаменту (www.gukv.gov.ua) переліків об'єктів, які можуть бути передані в оренди користування.

За інформацією Департаменту земельних ресурсів у випадку надходження до Департаменту земельних ресурсів звернень від суб'єктів господарювання щодо зазначених заходів, Департамент опрацьовуватиме їх у межах компетенції.

З початку поточного року ПАТ «Київхліб» в усіх районах міста передбачено встановлення кіосків (МАФів) з продажу хліба та хлібобулочних виробів за соціально доступними цінами відповідно до графіку введення в експлуатацію зазначених об'єктів.

КНДУ «Науково-дослідний інститут соціально-економічного розвитку міста» у 2015 році розроблено та введено в експлуатацію Інформаційну систему "Промисловість і наука" за адресою http://ispn.kievcity.gov.ua.

Метою проекту є автоматизація процесів створення, зберігання та актуалізації відомостей щодо діяльності промислових підприємств та наукових установ м. Києва, зокрема, щодо виробничо-господарської, наукової та інноваційної діяльності промислових підприємств та наукових організацій міста, виробництва основних видів промислової продукції, інноваційних та інвестиційних проектів підприємств та організацій, а також пропозиції щодо розвитку міського кооперування, налагодження економічних та виробничих взаємовідносин між промисловими підприємствами міста. Станом на 01.12.2015 до бази даних інформаційної системи промислового і наукового комплексу м. Києва «Промисловість і наука» внесено інформацію щодо 496 промислових підприємств та наукових установ м. Києва.

На єдиному веб-порталі територіальної громади м. Києва розміщується інформація щодо проведення заходів, в яких можуть брати участь столичні товаровиробники, та методичні матеріали.

Керівництво Департаменту бере участь в телепередачі «Економічне коло» Київської державної регіональної телерадіокомпанії.

Департамент промисловості та розвитку підприємництва відпрацьовує проекти «Адреси інноваційного успіху» щодо залучення інноваційного та науково-технічного потенціалу наукових установ та промислових підприємств до реалізації міських планів, серед яких проведено наступні заходи:

• В НТУУ «КПІ»:

- - презентація діяльності НТУУ «КПІ» та Наукового парку «Київська політехніка»;
- - нарада з питань випуску металокерамічних рентгенівських трубок нового покоління;
- - засідання Ради директорів підприємств, установ та організацій м. Києва з презентацією розробок НТУУ «КПІ» і Наукового парку «Київська політехніка» для потреб міста;
- - нарада щодо розвитку ІТ-сфери та залучення молодих спеціалістів до розвитку столиці;
- - нарада у виконавчому органі Київської міської ради (Київської міської державної адміністрації) з питань організації діяльності з випуску світлодіодної техніки;
- - підписано угоду про співпрацю

В Київському національному університеті технологій та дизайну:
- презентація Київського національного університету технологій та дизайну «Київська ініціатива. Інновації для бізнесу» з підписанням Протоколу про наміри.
За інформацією Департаменту економіки та інвестицій у березні було проведено презентацію комерційної концепції проекту компанією-консультантом «Jones Lang LaSalle».
Концепція створення промислового вузла «Київська бізнес-гавань» передбачає будівництво об'єктів легкої промисловості, фармацевтики, логістики, енергоефективності та житлового мікрорайону.
Проводиться робота серед українських та закордонних промислових виробників щодо визначення попиту та реалізації інвестиційного проекту.

За інформацією Департаменту земельних ресурсів в рамках розробки Концепції містобудівного, організаційно-правового та комерційного забезпечення реалізації проекту створення промислового вузла «Київська бізнес-гавань» у Деснянському районі в Департаменті земельних ресурсів проведено зустріч з представниками компаній AVEC GROUP та Jones Lang LaSalle, обраними виконавчим органом Київської міської ради (Київської міської державної адміністрації) для реалізації даного проекту, та надані необхідні консультації.
КП «Київське інвестиційне агенство» листом від 10.09.2015 №301-2491 проінфомувало Департамент земельних ресурсів про продовження опитування промислових товаровиробників щодо визначення ймовірності реалізації інвестиційного проекту створення промислового вузла «Київська бізнес-гавань».
По об'єктах логістики та енергоефективності запропоновано пошук потенційних інвесторів розпочати після будівництва об'єктів промисловості.
По будівництву житлового мікрорайону КП «Київське інвестиційне агентство» спільно з Департаментом містобудування та архітектури виконавчого органу Київської міської ради (Київської міської державної адміністрації) розглядає можливість реалізації інвестиційного проекту з будівництва житлового мікрорайону на частині території, яка запланована для створення промислового вузла «Київська бізнес-гавань». Будівництво житлового мікрорайону дасть можливість залучити інвестиційні кошти, необхідні для підведення комунікації та оформлення земельних ділянок, необхідних для реалізації інвестиційного проект) з створення промислового вузла «Київська бізнес-гавань»
у Деснянському районі.
Департаментом промисловості та розвитку підприємництва з метою створення індустріальних парків у місті Києві, відповідно до вимог Закону України «Про індустріальні парки» розпочато роботу з визначення земельних ділянок у м. Києві (після виконання п. 8.1, 8.1.3, 8.3. Програми).
Планується залучити не задіяні у виробничому процесі земельні ділянки наступних промислових підприємств м. Києва:
1. ЗАТ «АТЕК»
2. ВАТ «Київський завод «РАДАР»
3. ПАТ «Науково-виробниче підприємство «Більшовик»
4. ВАТ «Київський радіозавод»
5. Державне підприємство «Радіовимірювач»
6. Державного підприємства «Завод «Генератор»
7. ВАТ «Меридіан» ім. С.П. Корольова
8. Державного підприємства «НДІ «Оріон»
Департаментом земельних ресурсів, у випадку надходження відповідних звернень/доручень, в межах компетенції, візьме участь в опрацюванні питання відносно визначення характеристик земельних ділянок для створення на них індустріальних парків.

				30	0	30	0	24,5	0	24,5	0	Департаментом промисловості та розвитку підприємництва розпочато роботу з розробки концепції створення індустріальних парків в м. Києві та розроблено першочергові кроки зі створення індустріального парку в місті Києві. ***Захід 15.1.*** 16-17 квітня 2015 року за участі Департаменту промисловості та розвитку підприємництва в Торгово-промисловій палаті України проведено Перший національний форум з підтримки експорту, на якому було обговорено питання державної підтримки вітчизняних експортерів, ведення бізнесу в сучасних умовах та подолання технічних і торговельних бар»єрів у просуванні української продукції до країн світу. У заходах Форуму взяли участь близько 670 учасників, понад 320 компаній – чинних і потенційних експортерів, в тому числі 20 іноземних компаній (Польща, Німеччина, Італія, Угорщина, Латвія, Нідерланди, Китай). Було акредитовано понад 90 представників ЗМІ. У 2014 році 134 підприємства міста сертифікували власну систему якості на відповідність державному стандарту ISO 9001-2001. По закінченні терміну дії наявних сертифікатів підприємства планують подовжувати їх дію або отримувати нові міжнародні сертифікати відповідності. На сьогоднішній день на промислових підприємствах міста функціонує сертифікована система управління якістю, що відповідає вимогам ДСТУ ISO 9001:2008, 9001:2009 тощо. Відповідно до цих стандартів на підприємствах постійно здійснюються заходи щодо вдосконалення існуючої системи управління якістю.
Загальна сума коштів на виконання заходів Підпрограми 2, тис.грн				**1301835,5**	**0**	**437,5**	**1301398**	**156,7**	**0**	**156,7**	**0**	
Напрями діяльності та заходи Київської міської цільової програми сприяння розвитку споживчого ринку на 2015-2018 роки (Підпрограма 3):												
1.	Розвиток сфери роздрібної торгівлі та ресторанного господарства	Департамент промисловості та розвитку підприємництва виконавчого органу Київради(Київської міської державної адміністрації)	2015-2018	**46250**	**0**	**100**	**46150**	**50065,2**	**0**	**65,2**	**50000**	Департамент промисловості та розвитку підприємництва ініціював внесення змін до Закону України «Про місцеве самоврядування в Україні» в частині делегування виконавчим органам міських рад повноважень в галузі торговельного обслуговування, громадського харчування щодо встановлення зручного для населення режиму роботи розташованих на відповідній території підприємств, установ та організацій сфери обслуговування незалежно від форм власності. Також підготовлено звернення (за підписом голови Київської міської державної адміністрації Кличка В. В.) до Верховної Ради України та Кабінету Міністрів України про внесення змін до Закону Україну «Про державне регулювання виробництва і обігу спирту етилового, коньячного і плодового, алкогольних напоїв та тютюнових виробів», а саме: статтю 15.3 (обмеження щодо продажу пива (крім безалкогольного), алкогольних, слабоалкогольних напоїв, вин столових та тютюнових виробів) доповнити підпунктами: «12) після 22.00 години в закладах торгівлі та ресторанного господарства, що розташовані в приміщеннях житлових будинків, прибудованих до житлових будинків»; «13) в тимчасових спорудах»; «14) в закладах торгівлі та ресторанного господарства, що розташовані в межах 300 м від дош З 01 січня 2015 року, відповідно до Закону України від 28.12.2014 № 71-VIII «Про внесення зм З 01 січня 2015 року, відповідно до Закону України від 28.12.2014 № 71-VIII «Про внесення змін до Податкового кодексу України та деяких законодавчих актів України щодо податкової реформи» пиво віднесено до алкогольних напоїв та його роздрібна торгівля з 01 липня 2015 року підлягає ліцензуванню.

												Департаментом комунальної власності м. Києва оприлюднено перелік вільних нежитлових приміщень комунальної власності територіальної громади м. Києва, що можуть бути передані в орендне користування, з яким можна ознайомитись на єдиному веб-порталі територіальної громади м. Києва. Крім того, перелік вільних нежитлових приміщень комунальної власності територіальної громади м. Києва, які віднесені до сфери управління районних в м. Києві державних адміністрацій, розміщений на офіційних веб-сайтах районних у місті Києві державних адміністрацій. На підставі наданих балансоутримувачами нежитлових приміщень комунальної власності оновлених даних щодо наявних вільних площ, раз на квартал проводиться актуалізація переліків об'єктів, які можуть бути передані в орендне користування. На сьогодні зазначені переліки об'єктів висвітлюються разом з їх фото-візуалізацією, що значно спрощує пошук необхідного приміщення для потенційних орендарів. У житлових будинках виділені нежитлові приміщення на перших поверхах: на вул.Червоноармійській, 8 розташовані 2 магазини непродовольчих товарів.
				46000	0	0	46000	50000	0	0	50000	В місті проведено конкурс із залучення інвестора до створення об'єктів роздрібної торгівлі хлібом та хлібобулочними виробами, що користуються найвищим споживчим попитом у місті Києві. Переможцем конкурсу визначено ПАТ «Київхліб». ***Захід 2.3.*** ПАТ «Київхліб» відповідно до інвестиційних договорів взяв на себе зобов'язання забезпечувати протягом трьох років продаж хліба та хлібобулочних виробів, що користуються найвищим споживчим попитом у місті Києві, за цінами: хліб житньо-пшеничний подовий (типу «Український») вагою 0,95 кг – 5,25 грн, хліб пшеничний I ґатунку (овальний) (типу «Пшеничний») вагою 0,65 кг – 4,05 грн, батон нарізний (типу «Київський») вагою 0,5 г – 4,15 грн. Укладено 4 інвестиційні договори «Про створення об'єктів роздрібної торгівлі хлібом та хлібобулочними виробами, що користуються найвищим споживчим попитом у місті Києві». Відповідно до зазначених інвестиційних договорів встановлено 137 об'єктів роздрібної торгівлі, з них 134 введено в експлуатацію
												У місті постійно зростає мережа продовольчих магазинів, особливо в районах, де відсутня (новозабудови), або недостатня мережа продовольчих магазинів. З метою планомірного розвитку інфраструктури м. Києва, під час будівництва нових жилих мікрорайонів генеральним планом передбачається відкриття закладів торгівлі та побутового обслуговування населення на перших поверхах будинків, які вводяться в експлуатацію. На сьогодні в місті функціонують 6415 продовольчих та непродовольчих закладів торгівлі, в т.ч. 83 торгово-розважальні центри, загальною площею понад 3,6 млн кв. м, 3219 загально-доступних об'єктів харчування на 179,3 тис. місць. Забезпеченість торговими площами на 1 тисячу мешканців становить 1213,2 кв. м, що в 1,6 рази більше від діючих нормативів на 2015 рік (736 кв. м). В цілому по місту фактичний показник нормативу забезпеченості місцями в мережі ресторанного господарства (місць на 1 тис. осіб населення) становить 61 одиниць, що відповідає встановленому нормативу (61,0). Відкриття закладів торгівлі та ресторанного господарства, в основному, відбувається в тих же приміщеннях, в яких вже функціонували зазначені об'єкти, що пов'язано або зі зміною назви закладу та/або суб'єкта господарювання, або зміни його спеціалізації.

Так, у 2015 році в місті Києві в таких приміщеннях відкрито 69 продовольчих магазинів та закрито 32, непродовольчих відкрито 33 та закрито 12, закладів ресторанного господарства відкрито 58 та закрито 20.

Завдяки вжитим Київською міською державною адміністрацією заходам в 2015 році в м. Києві відкрито у нових приміщеннях:

11 закладів торгівлі з продажу продуктів харчування загальною площею 5,3 тис. кв. м;

6 підприємств торгівлі з продажу непродовольчих товарів загальною площею 1,5 тис. кв. м;

7 закладів ресторанного господарства на 176 посадкових місць.

Департаментом містобудування та архітектури укладено договори пайової участі на розміщення у місті 6458 тимчасових споруд для провадження підприємницької діяльності.

На виконання рішення Київської міської ради від 04.09.2014 № 62/62 «Про внесення змін до рішення Київської міської ради від 24.02.2011 № 56/5443 «Про затвердження Порядку визначення обсягів пайової участі (внеску) власників тимчасових споруд торговельного, побутового, соціально-культурного чи іншого призначення для здійснення підприємницької діяльності, засобів пересувної дрібнороздрібної торговельної мережі в утриманні об'єктів благоустрою м. Києва та внесення змін до деяких рішень Київської міської ради» та деяких рішень Київської міської ради» (в редакції від 25.12.2014 № 746/746) Департаментом промисловості та розвитку підприємництва підготовлено розпорядження виконавчого органу Київської міської ради (Київської міської державної адміністрації) від 02.04.2015 № 300 «Про затвердження Порядку розміщення засобів пересувної дрібнороздрібної торговельної мережі та об'єктів сезонної дрібнороздрібної торговельної мережі в місті Києві», яким з цього року запроваджено новий порядок розміщення засобів пересувної дрібно-роздрібної торговельної мережі.

Також видано розпорядження виконавчого органу Київської міської ради (Київської міської державної адміністрації) від 23.07.2015 № 731 та від 25.09.2015 № 952, якими затверджено схему розміщення засобів пересувної дрібнороздрібної торговельної мережі на території столиці. При розробці схеми проводилася робота щодо обстеження місць розташування об'єктів та їх узгодження з Департаментом містобудування та архітектури і Департаментом міського благоустрою та збереження природного середовища.

Відповідно до зазначених вище розпоряджень КП «Міський магазин», якому надано повноваження щодо організації пересувної торгівлі, проведено 2 торгів (1 електронні) на право розміщення засобів пересувної дрібнороздрібної торговельної мережі на території столиці. Вперше в м. Києві запроваджено відкриті торги, на яких суб'єкти господарювання на конкурсних засадах отримували право на розміщення засобів пересувної дрібнороздрібної торговельної мережі.

Станом на 31.12.2015 до бюджету столиці від сплати пайової участі суб'єктами господарювання від розміщення засобів пересувної торгівлі - 217708,09 грн.

З метою розгортання в 2015 році сезонної дрібнороздрібної торговельної мережі та її упорядкування на території столиці, а також на виконання рішення Київської міської ради від 04.09.2014 № 62/62 «Про внесення змін до рішення Київської міської ради від 24.02.2011 № 56/5443 «Про затвердження Порядку визначення обсягів пайової участі (внеску) власників тимчасових споруд торговельного, побутового, соціально-культурного чи іншого призначення для здійснення підприємницької діяльності, засобів пересувної дрібнороздрібної торговельної мережі в утриманні об'єктів благоустрою м. Києва та внесення змін до деяких рішень Київської міської ради» та деяких рішень Київської міської ради» (в редакції від 25.12.2014 № 746/746) видано розпорядження виконавчого органу Київської міської ради (Київської міської державної адміністрації) від 02.04.2015 № 300 «Про затвердження Порядку розміщення засобів пересувної дрібнороздрібної торговельної мережі та об'єктів сезонної дрібнороздрібної торговельної мережі в місті Києві», зареєстрованого в Головному управлінні юстиції в м. Києві 09.04.2015 за № 52/1163, та розпорядженням від 14.04.2015 № 365 затверджено схему розміще

Всього проведено 14 торгів стосовно розміщення сезонних об'єктів торгівлі на території м. Києва.

Нова процедура надає підприємцям змогу прозоро, чесно та на рівних умовах брати участь у торгах та мати право розміщувати сезонні об'єкти торгівлі з метою проведення господарської діяльності.

Станом на 31.12.2015 до бюджету столиці від сплати пайової участі суб'єктами господарювання від розміщення сезонних об'єктів торгівлі надійшло 398 378,25 грн.

Враховуючи, що новий Порядок розміщення сезонних об'єктів торгівлі розповсюджується на всій території столиці, вперше в м. Києві запроваджено архетипи сезонних об'єктів торгівлі. Департаментом промисловості та розвитку підприємництва було розроблено проектні пропозиції (архетипи) сезонних об'єктів торгівлі з урахуванням особливостей архітектури м. Києва.

Відповідно до рішення Київської міської ради від 24.02.2011 № 56/5443 укладання договорів про сплату пайової участі (внеску) в утриманні об'єктів благоустрою щодо розміщення на території м. Києва майданчиків для харчування біля стаціонарних закладів ресторанного господарства з 2015 року делеговано Департаменту містобудування та архітектури виконавчого органу Київської міської ради (Київської міської державної адміністрації).

Департаментом містобудування та архітектури укладено договори пайової участі на розміщення у місті 557 майданчиків для харчування біля стаціонарних закладів ресторанного господарства.

Рішенням від 25.12.2014 № 746/746 «Про особливості застосування Порядку розміщення тимчасових споруд торговельного, побутового, соціально-культурного чи іншого призначення для здійснення підприємницької діяльності в
м. Києві» Департамент промисловості та розвитку підприємництва уповноважено надавати пропозиції щодо можливості розміщення майданчиків для харчування біля стаціонарних закладів ресторанного господарства або відмови в укладанні договору про сплату пайової участі щодо їх розміщення з урахуванням надходження скарг на роботу закладів ресторанного господарства.

Станом на 31.12.2015 опрацьовано 1052 заяви щодо розміщення майданчиків для харчування біля стаціонарних закладів ресторанного господарства, які надійшли від Департаменту містобудування та архітектури.

Департаментом промисловості та розвитку підприємництва відпрацьовується питання щодо розробки Положення про проведення конкурсів «Краще підприємство торгівлі» та «Краще підприємство ресторанного господарства».
Направлено листи на адресу районних в м.Києві державних адміністрацій щодо надання пропозицій до порядку проведення конкурсів та критеріїв оцінки кандидатів.

Для підтримки киян, в першу чергу соціально незахищених верств населення, продовжується реалізація соціального проекту «Картка киянина», в якому беруть участь чотири продовольчі торговельні мережі великого формату: ПП «Білла Україна», ПП «Торговий дім «Вест Лайн», ТОВ «Новус Україна», ПрАТ «Фуршет» та непродовольча мережа супермаркетів побутової техніки ТОВ «Фокстрот».
Відповідно до укладених договорів між виконавчим органом Київської міської ради (Київською міською державною адміністрацією) та суб'єктами господарювання знижки за карткою киянина надаються від 3 до 7 відсотків. Витрати, пов'язані з наданням знижок утримувачам картки киянина, суб'єктам господарюванням не компенсуються з міського бюджету.
На сьогодні опрацьовуються питання щодо розширення кола учасників проекту «Картка киянина».
На стадії підписання угода з ПрАТ «Київхліб».
З метою стимулювання участі торговельних підприємств у проекті «Картка киянина» передбачена можливість зниження орендної ставки за майно територіальної громади після відповідного подання Департаментом комунальної власності до постійної комісії Київради з питань власності та прийняття нею відповідного рішення.

Відповідно до Плану основних заходів на території м. Києва, затверджених головою Київської міської державної адміністрації, Департаментом промисловості та розвитку підприємництва 04 квітня 2015 року проведено загальноміський спеціалізований ярмарок для садівників та городників на вул. Ревуцького в Дарницькому районі м. Києва.
Під час заходу функціонувало близько 200 торговельних точок, в яких здійснювався продаж саджанців, насіння квітів та овочів, посадкового матеріалу, мінеральних добрив та отрутохімікатів, садово-городнього реманенту та супутніх товарів.

На виконання розпорядження виконавчого органу Київської міської ради (Київської міської державної адміністрації) від 04.08.2015 № 759» «Про проведення тематичного ярмарку з продажу меду та продуктів бджільництва «Медовий спас», з метою забезпечення мешканців міста Києва медом та продуктами бджільництва в парку «Перемога» з 14 до 23 серпня 2015 року проведено тематичний ярмарок «Медовий спас».
Відповідно до розпорядження виконавчого органу Київської міської ради (Київської міської державної адміністрації) від 03.08.2015 № 756 «Про проведення шкільних ярмарків до нового 2015-2016 навчального року» Департаментом промисловості та розвитку підприємництва спільно з КП «Міський магазин»
15-16 серпня 2015 року на вул. Хрещатик проведено загальноміський шкільний ярмарок з продажу товарів шкільного асортименту, до участі в якому запрошено підприємства легкої промисловості та фізичні особи-підприємці з усіх регіонів України.
В ярмарку взяли участь 89 безпосередніх виробників та дистриб'юторів, що виготовляють та здійснюють продаж товарів шкільного асортименту з різних регіонів України.
Департаментом промисловості та розвитку підприємництва під час проведення загальнодержавних та загальноміських заходів, виставок, ярмарків, фестивалів проводиться робота щодо забезпечення торговельного обслуговування киян та гостей столиці, а також надається підтримка суб'єктам господарювання щодо їх участі у проведенні зазначених заходів з метою просування та реалізації товарів власного виробництва за цінами виробника.

				100	0	100	0	65,2	0	65,2	0	***Захід 6.1.*** Департамент промисловості та розвитку підприємництва з ТОВ «ЕСГруп» уклав договір від 27.11.2015 № КП 6.7 щодо надання послуг зі створення та підтримки веб-сайту (інтернет-ресурсу) «Київ торговий», відповідно до договору підприємству у грудні 2015 року з міського бюджету перераховано 65,15 тис. грн. Зазначений сайт стане джерелом корисної інформації, насамперед для суб'єктів господарювання. Крім того, планується проводити спілкування з підприємцями в режимі онлайн та форуми у живому часі. Під час розгляду звернень та листів від суб'єктів господарювання та мешканців м. Києва, а також в телефонному режимі та на особистому прийомі, спеціалістами Департаменту промисловості та розвитку підприємництва постійно надаються консультації та роз'яснення щодо: провадження торговельної діяльності на території м. Києва; додержання суб'єктами господарювання вимог Закону України «Про державне регулювання виробництва і обігу спирту етилового, коньячного і плодового, алкогольних напоїв та тютюнових виробів», рішення Київради від 23.12.2010 № 413/5225 «Про деякі питання з упорядкування в м. Києві роздрібної торгівлі алкогольними, слабоалкогольними напоями, вином столовим, пивом (крім безалкогольного) та тютюновими виробами»; постанови Кабінету Міністрів України від 15.06.2006 № 833 «Про затвердження Порядку провадження торговельної діяльності та правил торговельного обслуговування на ринку споживчих товарів»; наказу Міністерства економіки та з питань європейської інтеграції України від 24.07.2002 № 219 «Про затвердження Правил роботи закладів (підприємств) ресторанного господарства»; дотримання норм та правил, які діють у сфері торгівлі та ресторанного господарства; щодо порядку розміщення та укладання договорів про сплату пайової участі під час організації розміщення об'єктів сезонної та засобів пересувної дрібнороздрібної торговельної мережі. З початку року проведено 14 нарад. Створено сторінку Департаменту промисловості та розвитку підприємництва в соціальній мережі Фейсбук, на якій постійно висвітлюються найактуальніші питання у сфері торгівлі та споживчого ринку.
2.	Удосконалення діяльності підприємств ринкової мережі	Департамент промисловості та розвитку підприємництва виконавчого органу Київради (Київської міської державної адміністрації)	2015-2018	0	0	0	0	0	0	0	0	З метою приведення Правил торгівлі на ринках у місті Києві у відповідність до вимог чинного законодавства за поданням Департаменту промисловості та розвитку підприємництва підготовлено проект їх нової редакції, проект рішення Київської міської ради «Про затвердження Правил торгівлі на ринках у місті Києві» та, після врахування пропозицій, зауважень і громадського обговорення, сформовано остаточний варіант проекту Правил та надано його на погодження з відповідними структурними підрозділами виконавчого органу Київської міської ради (Київської міської державної адміністрації), міськими службами. На виконання Указу Президента України від 23.05.2001 № 334/2001 «Про заходи щодо вдосконалення функціонування ринків з продажу продовольчих та непродовольчих товарів» завершено реконструкцію ринку на вул. Кибальчича, 11-А у Дніпровському районі (ТОВ «Ринок «Десна»), продовжується реконструкція ринків на вул. Булаховського, 5 у Святошинському районі (ТОВ «Регіна»).

												За зверненнями суб'єктів господарювання та громадян, працівниками Департаменту промисловості та розвитку підприємництва, в межах наданих повноважень, надано понад 100 консультацій щодо організації та функціонування ринків. Крім того, Департаментом містобудування та архітектури на постійній основі щоп'ятниці проводиться консультування суб'єктів господарювання ринків з питань землевідведення під існуючі ринки. В районах міста керівникам підприємств ринкової мережі також надається консультативна допомога. На територіях продовольчих та змішаних (за спеціалізацією) ринків облаштовано 11,4 тисяч торговельних місць для продажу сільсько-господарської продукції та інших продовольчих товарів, з яких близько 3 тис. одиниць (за оперативними даними) є вільними. Торговельні місця першочергово надаються безпосереднім товаро-виробникам з Київської області та інших регіонів України. Протягом 2015 року забезпечено сприяння в облаштуванні адміністраціями продовольчих та змішаних ринків близько 2 тис. «соціальних» торговельних місць (всього ринкових підприємств – 96, з яких 69 (72%) – продовольчих та змішаних, 27 – непродовольчих; всього торговельних місць – 41,2 тис. одиниць). За зверненнями громадян щодо фактів порушення правил торгівлі та відповідно до законів України «Про місцеве самоврядування в Україні», «Про місцеві державні адміністрації», в частині забезпечення контролю за належною організацією обслуговування населення торговельними підприємствами усіх форм власності, працівниками Департаменту промисловості та розвитку підприємництва, з виїздом на місця, із залученням фахівців відповідних міських та районних служб, державних лабораторій ветеринарно-санітарної експертизи, представників адміністрацій ринків, здійснено близько 130 обстежень на ринках з метою розгляду цих звернень та вжиття заходів, в межах наданих повноважень, щодо усунення суб'єктами господарювання виявлених порушень. Для приведення до належного санітарно-технічного стану підприємств ринкової мережі, забезпечення функціонування відповідно до вимог санітарного та ветеринарного законодавства адміністраціями ринків виконуються роботи відповідно до складених планів заходів з метою підготовки підприємств до роботи у весняно-літній та осінньо-зимовий періоди 2015-2016 років.
3.	Створення запасів продовольчих ресурсів	Департамент промисловості та розвитку підприємництва виконавчого органу Київради (Київської міської державної адміністрації)	2015-2018	**514000**	**0**	**0**	**514000**	**348220**	**0**	**0**	**348220**	***Захід 10.1.*** Уповноваженим оператором із закупівлі продовольчого зерна в місті Києві визначено ТОВ «Столичний млин», яким на сьогодні здійснюється закупівля, збереження та переробка зерна на борошно. Для потреб м. Києва впродовж 2015 року ТОВ «Столичний млин» закуплено 159,2 тис. т продовольчого зерна (в т.ч. пшениці – 135,3 тис. т, жита – 23,9 тис. т), вироблено 115,8 тис. т борошна. У 2015 році проведено 775 сільськогосподарських ярмарків, на яких реалізовано 81 тис. т різної сільськогосподарської продукції та інших продовольчих товарів, в т.ч. плодоовочевої продукції – 36,2 тис. т, м'яса свіжого та м'ясопродуктів – 9,9 тис. т, риби та рибопродуктів – 2,6 тис. т, інших продовольчих товарів – 32,3 тис. т.

4.	Розвиток сфери побутових послуг	Департамент промисловості та розвитку підприємництва виконавчого органу Київради (Київської міської державної адміністрації)	2015-2018	14	0	0	14	14	0	0	14	Проведено моніторинг діяльності за 2015 рік 350 підприємств сфери побутових послуг. За результатами обстеження підготовлено інформаційні довідки на заступників голів районних в мсті Києві державних адміністрацій. Впорядковано базу даних об'єктів побуту міста. Під час моніторингу об'єктів побуту міста фахівцями управління торгівлі та побуту вивчається потреба діючих підприємств побутового обслуговування у кадрах за різними спеціальностями. Так, за сприяння управління, вище професійне училище швейного та перукарського мистецтва (вул. Єреванська, 12-а) активно співпрацює з підприємствами та підприємцями сфери побуту, Київським міським та обласним центрами зайнятості щодо підготовки робітничих кадрів; склало Угоди щодо проходження виробничого навчання та практики більш ніж як зі 100 підприємствами, серед яких: ТОВ «Будинок побуту «Столичний», ТОВ «Український сувенір», Білоцерківське швейне підприємство УТОГ «Весна», Спілка перукарів України, салон-перукарня «Графиня», перукарня «Ваніль», салони краси «Емілі», «Одісей», інші. За інформацією Департаменту освіти і науки, молоді та спорту, професійна підготовка фахівців У звітному періоді проведено Всеукраїнський семінар для працівників професійно-технічних навчальних закладів швейного профілю України та представників підприємств швейної галузі «Шляхи підвищення престижності робітничих професій швейної галузі» на базі Київського вищого професійного училища технологій та дизайну одягу. Проведено також загальноміський конкурс фахової майстерності серед майстрів виробничого навчання професійно-технічних навчальних закладів м. Києва з професії "Перукар; перукар-модельєр" на базі ESTEL Kyiv Studio.
				14	0	0	14	14	0	0	14	***Захід 13.1.*** За результатами роботи об'єктів побуту у 2014 році, розпорядженням виконавчого органу КМР (КМДА) від 20.02.2015 № 132 30 кращих суб'єктів господарювання визнано зразковими та нагороджено 02 вересня 2015 року Почесними дипломами. За результатами роботи об'єктів побуту у 2015 році, на виконання розпорядження КМДА від 23.06.2011 № 1043 «Про міський конкурс-огляд суб'єктів господарювання сфери побутового обслуговування на присвоєння звання зразкового у м. Києві», затверджено план заходів з проведення районних та міського конкурсів-оглядів, розпорядженнями районних в м. Києві державних адміністрацій визначено переможців десяти районних конкурсів-оглядів та міською конкурсною комісією, склад якої затверджено розпорядженням виконавчого органу Київської міської ради (Київської міської державної адміністрації) від 26.11.2014 № 1377, визначаються об'єкти побуту - кандидати до участі в міському конкурсі-огляді за результатами роботи у 2015 році. За результатами роботи конкурсної комісії, Департаментом промисловості та розвитку підприємництва до 01 лютого 2016 року буде підготовлено проект р У районах міста також були проведені конкурси- огляди на присвоєння звання «Зразкового» у р

												У звітному періоді проведено: показ колекції прет-а-порте дизайнера О.Тімкової – Ляховської «Українське відродження» спільно з ТОВ «Будинок побуту «Столичний» у рамках Ukrainian fashion week; XIII Міжнародний Фестиваль перукарського мистецтва, моди і дизайну «Кришталевий Янгол», в рамках якого майстри перукарського мистецтва брали участь в учбових програмах та семінарах Чемпіонату України з перукарського мистецтва, нігтьової естетики та віражу»; спільно з громадською організацією «Спілка перукарів України» проведено чемпіонат перукарського мистецтва «Кубок Києва» показ колекції «Градієнт» торгової марки «Столичний», розробленої дизайнером О. Тімковою-Ляховською спільно з ТОВ «Будинок побуту «Столичний» у рамках Ukrainian fashion week.
Загальна сума коштів на виконання заходів Підрограми 3, тис.грн				560264	0	100	560164	398299,2	0	65,2	398234	
Загальна сума коштів на виконання заходів Комплексної програми, тис.грн				**2903896,7**	**0,0**	**757,5**	**2903139,2**	**429495,0**	**0,0**	**369,2**	**429125,8**	

5. Аналіз виконання за видатками в цілому за програмою

тис.грн

Заплановані бюджетні асигнування на 2015 рік з урахуванням змін			Проведені видатки за звітній період			Відхилення		
усього*	загальний фонд	спеціальний фонд	усього	загальний фонд	спеціальний фонд	усього	загальний фонд	спеціальний фонд
757,5	757,5	0	369,2	369,2	0	388,3	388,3	0

*Усього по коду функціональної класифікації «Підтримка малого і середнього підприємництва» (КФК 180404). РІШЕННЯ КИЇВСЬКОЇ МІСЬКОЇ РАДИ ВІД 28.01.2015 № 60/925 «ПРО БЮДЖЕТ МІСТА КИЄВА НА 2015 РІК»

ФЕСТИВАЛІ НА КИЇВСЬКИХ ПЛЯЖАХ. ПЕРЕВАГИ ФОРМАТУ.

Київська
міська
державна
адміністрація

ПЛЕСО

Комунальне підприємство
виконавчого органу Київської міської ради
(Київської міської державної адміністрації)
по охороні, утриманню та експлуатації
земель водного фонду м. Києва

www.pleso.com.ua
2016

Сьогодні пляжі – важливий елемент внутрішн
екологічного статусу та якості життя. Пр
відпочинку біля води приймають
створюють сотні робочих місц

міських
пляжів

зон
відпочинку

На забезпечення базових сервісів (безпека на воді, прибирання території) та підготовку до літнього сезону (дератизація, обслуговування інженерних мереж, моніторинг проб води) **муніципалітет** щороку **витрачає** близько **10 млн. гривень**.

Натомість отримує від підприємців: тони сміття, нелегальну торгівлю алкоголем, недобросовісну конкуренцію та численні порушення Правил благоустрою м. Києва.

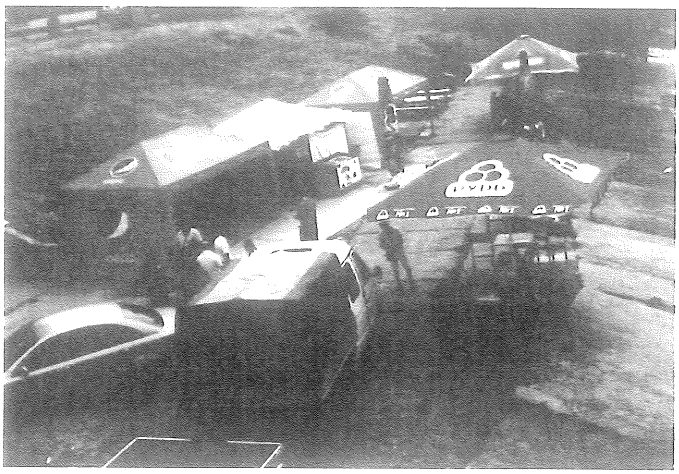

Платежі від бізнесу не покривають навіть 10% витрат балансоутримувача. Так, у 2015 році КП «Міський магазин» реалізував **58 лотів сезонної торгівлі на пляжах на суму 570 тис. гривень.**

- З цієї суми КП «Плесо» отримало **57 тис. гривень** на погашення витрат за вивіз сміття.

- Фактичні витрати підприємства на вивіз сміття склали майже **500 тис. гривень**.