08/231-2348/ПР
02.10.2015
1.3.6

КИЇВСЬКА МІСЬКА РАДА

IV сесія VII СКЛИКАННЯ

РІШЕННЯ

_____№_____ Проект

Про надання дозволу на продаж та списання основних засобів, які належать до комунальної власності територіальної громади міста Києва

Відповідно до частини шостої статті 75, частини дев'ятої статті 78 Господарського кодексу України, пункту 30 частини першої статті 26, частини п'ятої статті 60 Закону України «Про місцеве самоврядування в Україні», статті 7 Закону України «Про оцінку майна, майнових прав та професійну оціночну діяльність в Україні», рішення Київської міської ради від 19 липня 2005 року № 816/3391 «Про затвердження Порядку списання основних засобів з балансів підприємств, установ та організацій комунальної власності територіальної громади міста Києва», враховуючи звернення комунальної служби перевезень виконавчого органу Київської міської ради (Київської міської державної адміністрації) (лист від 9 серпня 2013 року № 1840), звернення комунального підприємства «Київпастранс» (листи від 17 березня 2014 року № 19/326, від 21 березня 2014 року № 08/03-12, від 24 березня 2014 року № 01/288, від 25 березня 2014 року № 08/03-14), звернення комунального підприємства «Шляхово-експлуатаційне управління по ремонту та утриманню автомобільних шляхів та споруд на них Печерського району м. Києва (лист від 18 лютого 2014 року № 110/20-11), клопотання Святошинської районної в місті Києві державної адміністрації (лист від 10 липня 2013 року №107/4818/16-23/32), звернення приватного акціонерного товариства «Київспецтранс» (лист від 8 травня 2014 року № 493/17), звернення комунального автотранспортного підприємства № 273901 (лист від 16 грудня 2013 року № 12/161), звернення ПАТ «Київенерго» (лист від 27 червня 2014 року № 42АУ/613В/3641), звернення комунального підприємства Київської міської ради «Телекомпанія «Київ» (листи від 17 червня 2014 року № 255 та від 15 липня 2014 року № 285), Київська міська рада

ВИРІШИЛА:

1. Надати дозвіл підприємствам, установам та організаціям на продаж за незалежною оцінкою на аукціоні основних засобів, які належать до комунальної власності територіальної громади міста Києва, згідно з додатком 1.

2. Підприємствам, установам та організаціям:

2.1. Здійснити необхідні заходи, пов'язані з продажем на аукціоні основних засобів, зазначених у пункті 1 цього рішення.

2.2. Кошти, отримані від продажу основних засобів, зазначених у додатку 1, перерахувати до бюджету міста Києва.

3. Надати дозвіл підприємствам, установам та організаціям на списання шляхом ліквідації основних засобів, які належать до комунальної власності територіальної громади міста Києва, згідно з додатком 2.

4. Зобов'язати підприємства, установи та організації, яким надається дозвіл на списання шляхом ліквідації основних засобів, використати придатне обладнання демонтованих основних засобів для ремонту інших основних засобів, а непридатні деталі та матеріали у встановленому законодавством порядку здати на металобрухт з подальшим спрямуванням виручених коштів до бюджету міста Києва.

5. Контроль за виконанням цього рішення покласти на постійну комісію Київської міської ради з питань власності.

Київський міський голова В. Кличко

Подання:

Заступник голови Київської міської державної адміністрації — М. Радуцький

Виконуючий обов'язки директора Департаменту комунальної власності м. Києва — А. Гудзь

Погоджено:

Перший заступник голови Київської міської державної адміністрації — І. Ніконов

Начальник юридичного управління апарату — Л. Верес

Голова постійної комісії Київради з питань власності — Ю. Береговий

Секретар постійної комісії Київради з питань власності — О. Петровець

Голова постійної комісії Київради з питань транспорту, зв'язку та реклами — О.Окопний

Секретар постійної комісії Київради з питань транспорту, зв'язку та реклами — А.Задерейко

Начальник Управління правового забезпечення діяльності Київради — В. Державін

Директор Департаменту транспортної інфраструктури — О. Козловський

ПОЯСНЮВАЛЬНА ЗАПИСКА

до проекту рішення Київської міської ради «Про надання дозволу на продаж та списання основних засобів, які належать до комунальної власності територіальної громади міста Києва»

1.Обгрунтування необхідності прийняття рішення

До Департаменту комунальної власності м. Києва надійшли звернення від КП «Київпастранс»:

- лист від 21.03.2014 № 08/03-12 щодо надання дозволу на списання автотранспортного засобу Служби автоматики та зв'язку комунального підприємства, який відповідно до Акта технічного огляду автомобіля та Акта на списання автотранспортних засобів непридатний для подальшого використання;
- листи від 24.03.2014 № 01/288 та від 25.03.2014 № 08/03-14 щодо надання дозволу на списання 1 транспортного засобу Автобусного парку № 1 та 55 транспортних засобів Автобусного парку № 6, на які відповідно до рішення Київської міської ради від 30.09.2004 № 494/1904 «Про надання дозволу на продаж та списання основних засобів, які належать до комунальної власності територіальної громади міста Києва» та рішення Київської міської ради від 18.04.2013 №160/9217 «Про надання дозволу комунальному підприємству «Київпастранс» на продаж та списання основних засобів, які належать до комунальної власності територіальної громади міста Києва» надано дозвіл на продаж. За інформацією комунального підприємства, на виконання вищезазначених рішень Київради були розміщенні оголошення про продаж транспортних засобів в газетах «Aviso», «Експрес об'ява» та на порталі «Slando.ua». Однак, звернень щодо придбання майна на комунальне підприємство не надійшло;
- лист від 17.03.2014 № 19/326 щодо надання дозволу на списання 13 тролейбусів та 11 трамваїв, які відповідно до актів технічного стану тролейбусів та трамваїв, підлягають списанню, оскільки, мають великий відсоток фізичного та морального зносу, потребують капітального ремонту і їх відновлення недоцільне. КП «Київпастранс» вищезазначеним листом зобов'язалось використати комплектуючи вузли та агрегати зі списаного рухомого складу при ремонті трамваїв та тролейбусів, які перебувають в експлуатації. Одночасно повідомляємо, що комунальне підприємство листом від 28.03.2014 №19/378 внесло зміни до попереднього листа, а саме: призупиняє процедуру списання тролейбусів за інвентарними номерами №№ 540, 541, 542, 543 та 548, які відповідно до доручення голови Київської міської державної адміністрації Бондаренка В.Д. підлягають передачі місту Алчевськ Луганської області.

Крім того, до Департаменту комунальної власності м. Києва надійшли:

- клопотання від Святошинської районної в місті Києві державної адміністрації (лист від 10.07.2013 №107/4818/16-23/32) щодо надання дозволу на списання автотранспортного засобу, який враховується на балансі комунального некомерційного підприємства «Консультативно-діагностичний центр» Святошинського району м. Києва. Лист комунального некомерційного підприємства «Консультативно-діагностичний центр» Святошинського району

м. Киває на ім'я начальника управління охорони здоров'я Святошинської районної в місті Києві державної адміністрації від 04.12.2013 № 144. Зазначений автомобіль має 100 % знос та непридатний для подальшого використання, що підтверджено Актом про списання автотранспортних засобів від 11.12.2013;

- звернення від комунального підприємства «Шляхово-експлуатаційне управління по ремонту та утриманню автомобільних шляхів та споруд на них Печерського району м. Києва» (лист від 18.02.2014 № 110/20-11) на списання автотранспортних засобів комунальної власності територіальної громади м. Києва. Рішенням Київської міської ради від 12.07.2012 № 703/8040 «Про надання дозволу підприємствам, установам та організаціям на продаж основних засобів, які належать до комунальної власності територіальної громади міста Києва» комунальному підприємству «Шляхово-експлуатаційне управління по ремонту та утриманню автомобільних шляхів та споруд на них Печерського району м. Києва» було надано дозвіл на продаж легкових автомобілів. Однак, в зв'язку з відсутністю заявок на участь в аукціоні, аукціон не відбувся, про що свідчить лист Товарної біржі «Універсальна товарно-сировинна біржа» від 27.12.2013 № 165/12;

- звернення від приватного акціонерного товариства «Київспецтранс» (лист від 08.05.2014 № 493/17) щодо надання дозволу на списання автотранспортних засобів, який передані у володіння та користування товариства Зазначені основні засоби мають 100 % знос та непридатний для подальшого використання, що підтверджено Актами про списання автотранспортних засобів від 23.01.2013 та від 06.05.2014;

- звернення від комунального автотранспортного підприємства № 273901 (лист від 16.12.2013 № 12/161) на списання автотранспортних засобів комунальної власності територіальної громади м. Києва. Рішенням Київської міської ради від 12.07.2012 № 703/8040 «Про надання дозволу підприємствам, установам та організаціям на продаж основних засобів, які належать до комунальної власності територіальної громади міста Києва» комунальному автотранспортному підприємству № 273901 було надано дозвіл на продаж 44 автомобілів. Відповідно до звіту про результати спеціалізованого біржового аукціону з продажу рухомого майна від 16.04.2013 Української аграрної біржі на аукціоні було реалізовано 11 автотранспортних засобів. 25.07.2013 Українською аграрною біржею проведено повторний аукціон, однак, жодний автотранспортний засіб не продано;

- лист комунальної служби перевезень виконавчого органу Київської міської ради (Київської міської державної адміністрації) від 09.08.2013 № 1840 щодо надання дозволу на списання автотранспортного засобу, який відповідно до Акта на списання автотранспортних засобів непридатний для подальшого використання;

- звернення від публічного акціонерного товариства «Київенерго» (лист від 27.06.2014 № 42АУ/613В/3641) на списання транспортних засобів комунальної власності територіальної громади м. Києва. Рішенням Київської міської ради від 20.09.2012 № 47/8331 «Про надання дозволу публічному акціонерному товариству «Київенерго» на продаж та списання основних засобів, які належать до комунальної власності територіальної громади міста Києва» ПАТ «Київенерго» було надано дозвіл на продаж транспортних автомобілів. Однак, в зв'язку з відсутністю заявок на участь в аукціоні, аукціон не відбувся, про що свідчить лист Української універсальної біржі від 14.04.2014 № 91/04/14;

- звернення комунального підприємства Київської міської ради «Телекомпанія «Київ»:

- щодо надання дозволу на списання двох автомобілів (лист від 17.06.2014 № 255), які було викрадено 22 січня 2014 року, про що свідчить довідка Печерського районного управління ГУ МВС України в м. Києві № 54/36к від 13.03.2014. Викрадене майно заходилось на барикадах вулиці Грушевського, зазнало значних пошкоджень під час масових заворушень і слідчим відділом Печерського РУ ГУ МВС України в місті Києві 29.05.2014 видано постанову про закриття кримінального провадження;

- щодо надання дозволу на продаж автомобіля, який є нерентабельним для подальшого використання підприємством (лист від 15.07.2014 № 285). КП «Телекомпанія «Київ» були надані акт на списання автотранспортних засобів та акт технічного огляду автомобіля.

Одночасно, підприємствами були надані матеріали із вказаних питань, у відповідності до вимог Порядку списання основних засобів з балансів підприємств, установ та організацій комунальної власності територіальної громади м. Києва, затвердженого рішенням Київської міської ради від 19.07.05 №816/3391, зокрема Акти на списання основних засобів. Вказані матеріали оформлені належним чином та відповідають вимогам зазначеного порядку та чинному законодавству і на сьогодні зберігаються у Департаменті комунальної власності м. Києва.

2.Мета та завдання прийняття рішення

Метою прийняття проекту рішення є покращення фінансового положення комунального підприємства та підвищення ефективності використання основних засобів територіальної громади міста Києва.

3. Загальна характеристика та основні положення проекту рішення

Проект рішення містить пункти, що передбачають:

- Надання дозволу на продаж основних засобів.
- Доручення вжити необхідних заходів, пов'язаних з продажем на аукціоні основних засобів.
- Надання дозволу на списання шляхом ліквідації основних засобів, які непридатні до використання за призначення.
- Зобов'язання використати придатне демонтоване обладнання в ремонті іншого майна, здача непридатних деталей на металобрухт, перерахування виручених коштів до міського бюджету.
- Покладення контролю за виконанням рішення Київської міської ради.

4. Стан нормативно-правової бази у даній сфері правового регулювання

Правові підстави встановлені відповідно до частини шостої статті 75, частини дев'ятої статті 78 Господарського кодексу України, частини п'ятої

статті 60 Закону України «Про місцеве самоврядування в Україні», рішення Київської міської ради від 19 липня 2005 року № 816/3391 року «Про затвердження Порядку списання основних засобів з балансів підприємств, установ та організацій комунальної власності територіальної громади міста Києва».

5. Фінансово-економічне обґрунтування

Реалізація даного проекту рішення не потребує матеріальних витрат з боку місцевого бюджету.

6. Позиція заінтересованих органів

Предмет даного проекту рішення Київської міської ради не стосується інтересів інших органів.

7. Прогноз соціально-економічних та інших наслідків прийняття рішення

Реалізація рішення Київської міської ради «Про продаж та списання основних засобів, які належать до комунальної власності територіальної громади міста Києва» надасть можливість упорядкувати облік основних засобів комунальної власності територіальної громади м. Києва.

Виконуючий обов'язки директора
Департаменту комунальної
власності м. Києва А.Гудзь

Заступник міського голови –
секретар Київської міської ради

Береговому Ю.М.
Піковському І.О.
Державіну В.В.

Прошу розглянути проект рішення від 02.10.2015 №08/231-2348/ПР в установленому порядку.

Дутці Л.Я.

Для контролю за проходженням та тиражування.

Юнаковій С.М.

О.РЕЗНІКОВ

"02" жовтня 2015 року
№ 08/231 – 2348/ПР

08/231-2348/ПР
02.10.2015

УКРАЇНА

ВИКОНАВЧИЙ ОРГАН КИЇВСЬКОЇ МІСЬКОЇ РАДИ
(КИЇВСЬКА МІСЬКА ДЕРЖАВНА АДМІНІСТРАЦІЯ)

вул. Хрещатик,36, м. Київ, 01044, тел. (044) 202 60 32, (044) 202 75 58, факс 202 76 41, e-mail:kmda@kma.gov.ua udzkmda@ukr.net Контактний центр міста Києва (044) 15 51 Код ЄДРПОУ 00022527

18.06.2015 № 009-586р
на №_____ від _____

Заступнику міського голови –
секретарю Київради
Резнікову О. Ю.

Шановний Олексію Юрійовичу!

Виконавчим органом Київської міської ради (Київською міською державною адміністрацією) підготовлено проект рішення Київської міської ради «Про надання дозволу на продаж та списання основних засобів, які належать до комунальної власності територіальної громади міста Києва», який направляємо для подальшого розгляду у відповідних постійних комісіях Київської міської ради.

Додаток: - проект рішення Київради на 17 аркушах;
- пояснювальна записка на 4 аркушах.

З повагою

Керівник апарату В. Бондаренко

097254

перевідправити в радники до розгляду міської

Додаток 1
до рішення Київської міської ради
№

ПЕРЕЛІК
основних засобів, які належать до комунальної власності територіальної громади міста Києва, дозвіл на продаж на аукціоні яких надається

№ п/п	Найменування основних засобів та їх технічна характеристика	Рік випуску	Первісна балансова вартість, грн.	Залишкова балансова вартість, грн.	Підстава для списання
1	2	3	4	5	6
1. Служба автоматики та зв'язку комунального підприємства «Київпастранс»					
1.1.	РАФ-2203 державний № 198-62 КА, шасі № 274177, пробіг 226554 км	1990	21203,08	0,0	Акт на списання автотранспортних засобів від 04.03.2014 №1
2. Комунальне некомерційне підприємство «Консультативно-діагностичний центр» Святошинського району м. Києва					
2.1.	ЗАЗ 110307 державний № 439-73 КА, двигун № 295-1003015, шасі № Y6D11030730016363, пробіг 160494 км	2005	15846,0	0,0	Акт на списання автотранспортних засобів від 11.12.2013
3. Приватне акціонерне товариство «Київспецтранс»					
3.1.	КРАЗ-6510 державний № 177-46 КА, шасі № 20793529	2002	86069,01	0,0	Акт на списання автотранспортних засобів від 23.01.2013
3.2.	КРАЗ-6510 державний № 165-50 КА, шасі № 20793541	2002	85857,33	0,0	Акт на списання автотранспортних засобів від 23.01.2013
3.3.	Ущільнювач сміття «БОМАГ» BC771RB державний № Т 24-01 КІ, двигун № 35026307, шасі № VCEXH	2001	1316767,6	0,0	Акт на списання автотранспортних засобів від 23.01.2013
3.4.	Автонавантажувач 4045 Р державний № Т 20-96 КІ, двигун № 5201095771, шасі № 11198	1983	6280,56	0,0	Акт на списання автотранспортних засобів від 23.01.2013

3.5.	Бульдозер МК-24/Т-170 державний № Т 20-78 КІ	1996	76666,65	0,0	Акт на списання автотранспортних засобів від 06.05.2014
3.6.	Трактор К-700А державний № 030-28 КС, двигун № 301720	1987	20466,80	0,0	Акт на списання автотранспортних засобів від 23.01.2013
3.7.	Причіп ОЗТП-8572 державний № КС 006-85	1989	5089,83	0,0	Акт на списання автотранспортних засобів від 23.01.2013
3.8.	Причіп ОЗТП-8572 державний № КС 006-86	1989	5089,83	0,0	Акт на списання автотранспортних засобів від 06.05.2014
3.9.	Причіп-тягач ЧМЗАП-8399 державний № КС 006-91, шасі № 0000639	1991	36068,32	0,0	Акт на списання автотранспортних засобів від 23.01.2013
3.10.	Причіп-тягач ЧМЗАП-5208 державний № КС 006-83	1988	5843,53	0,0	Акт на списання автотранспортних засобів від 06.05.2014
3.11.	Скрепер МОАЗ 546 державний № 20-83 КІ, шасі № 36780, двигун № 15826	1989	16530,50	0,0	Акт на списання автотранспортних засобів від 23.01.2013
3.12.	Скрепер МОАЗ 546П державний № 030-39 КС, шасі №40831, двигун № 12638	1989	17179,12	0,0	Акт на списання автотранспортних засобів від 23.01.2013
3.13.	Бульдозер Т-170 державний № Т 20-90 КІ	1989	27047,37	0,0	Акт на списання автотранспортних засобів від 06.05.2014
3.14.	Бульдозер Т-170 державний № Т 20-92 КІ	1989	24797,37	0,0	Акт на списання автотранспортних засобів від 06.05.2014
3.15.	Бульдозер Т-330 державний № Т 20-93 КІ	1991	87001,09	0,0	Акт на списання автотранспортних засобів від 23.01.2013
3.16.	Екскаватор ЕО 3322 И державний № Т 20-98 КІ	1990	21417,07	0,0	Акт на списання автотранспортних засобів від 23.01.2013

3.17.	МАЗ 533702 «MEDIUM» державний № 068-47 КА, шасі № Y7G53370030000061	2003	292895,83	0,0	Акт на списання автотранспортних засобів від 06.05.2014
3.18.	МАЗ 5337 КО-435-Ol державний № 215-81 КА, шасі № Y3M533700230001496	2003	200254,18	0,0	Акт на списання автотранспортних засобів від 06.05.2014
4. Комунальна служба перевезень виконавчого органу Київської міської ради (Київської міської державної адміністрації)					
4.1.	ГАЗ 3110 державний № 583-86 КТ, двигун № Y6F31100040006365, шасі №31100040598489, пробіг 360724 км	2004	39634,47	2311,7	Акт на списання автотранспортних засобів від 01.08.2013 №1
5. Комунальне підприємство Київської міської ради «Телекомпанія «Київ»					
5.1.	SUZUKI VITARA державний № 802-50 КА, шасі № JSAETD01V01300858, пробіг 677300 км	1998	75571,69	0,0	Акт на списання автотранспортних засобів від 02.07.2014 № 4
6. Тролейбусне ремонтно-експлуатаційне депо № 1 Ш «Київпастр анс»					
6.1.	Тролейбус К12.03, інвентарний № 1102, заводський № 3008, пробіг 740472 км	2000	991258,0	0,0	Акт на списання основних засобів від 01.11.2013
6.2.	Тролейбус К12.03, інвентарний № 1103, заводський №3010, пробіг 672149 км	2000	1074616,0	0,0	Акт на списання основних засобів від 01.11.2013

7. Автобусний парк № 1 КП «Київпастранс»					
10.1.	Мікроавтобус «ГАЗ-32213», державний № 053-61 К А, шасі № ХТН32130\У60В3492, пробіг 350272 км	1998	32026,58	0,0	Акт на списання автотранспортних засобів від 03.12.13
8. Автобусний парк № 6 КП «Київпастранс»					
11.1.	Автобус «ЛАЗ-52523 -11», державний № 054-48 КА, шасі № Т00641, пробіг 425000 км	1999	100380,80	0,0	Акт на списання автотранспортних засобів від 28Л1 ЛЗ
11.2.	Автобус «ЛАЗ-52528», державний № 042-64 КА, шасі № У8А525280У0000015, пробіг 480000 км	1994	86059,01	0,0	Акт на списання автотранспортних засобів від 28Л1ЛЗ
11.3.	Автобус «ЛАЗ-52529», державний № 052-12 КА, шасі № У0000002, пробіг 604000 км	1999	240769,39	0,0	Акт на списання автотранспортних засобів від 28Л1 ЛЗ
11.4.	Автобус «ЛАЗ-52527», державний № 045-17 К А, шасі № У8А525271У0000039, пробіг 356000 км	2000	288297,36	0,0	Акт на списання автотранспортних засобів від 28Л1ЛЗ
11.5.	Автобус «ЛАЗ-52527», державний № 045-77 К А, шасі № У8А52527010000107, пробіг 547000 км	2001	335412,01	0,0	Акт на списання автотранспортних засобів від 28Л1ЛЗ
11.6.	Автобус «ЛАЗ-52527», державний № 050-95 КА, шасі № У8А525271У0000065 пробіг 571000 км	2000	290391,59	0,0	Акт на списання автотранспортних засобів від 28Л1 ЛЗ
11.7.	Автобус «ЛАЗ-52527», державний № 051-42 К А, шасі № У8А52571 пробіг 517000 км	2000	290469,0	0,0	Акт на списання автотранспортних засобів від 28Л1ЛЗ
11.8.	Автобус «ЛАЗ-52527», державний № 051-69 КА, шасі № У8А52571 пробіг 410000 км	2000	290469,08	0,0	Акт на списання автотранспортних засобів від 28Л1 ЛЗ
11.9.	Автобус «ЛАЗ-52527», державний № 051-79 К А, шасі № У8А525270У0000103 пробіг 498000 км	2001	335933,19	0,0	Акт на списання автотранспортних засобів від 28Л1ЛЗ
11.10.	Автобус «ЛАЗ-52527», державний № 052-16 КА, шасі № У8А52527 пробіг 449000 км	2001	335933,19	0,0	Акт на списання автотранспортних засобів від 28.11.13
11.11.	Автобус «ЛАЗ-52527», державний № 051-43 КА, шасі № У8А525270У0000076 пробіг 542000 км	2000	290469,0	0,0	Акт на списання автотранспортних засобів від 28.11.13

продовження додатка 1

11.12.	Автобус «ЛАЗ-52527», державний № 050-70КА, шасі № 13458, пробіг 605000 км	2000	290469,11	0,0	Акт на списання автотранспортних засобів від 28.11.13
11.13.	Автобус «ЛАЗ-52527», державний № 044-16 КА, шасі № У8А525271У0000054 пробіг 453000 км	2000	290391,59	0,0	Акт на списання автотранспортних засобів від 28.11.13
11.14.	Автобус «ЛАЗ-52527», державний № 042-72 КА, шасі № У8А52527110000090 пробіг 514000 км	2001	335354,0	0,0	Акт на списання автотранспортних засобів від 28.11.13
11.15.	Автобус «ЛАЗ-52527», державний № 050-39 КА, шасі № У8А525270У0000125 пробіг 674000 км	2000	288512,67	0,0	Акт на списання автотранспортних засобів від 28.11.13
11.16.	Автобус «ЛАЗ-52527», державний № 051-63 КА, шасі № У8А525270У0000078 пробіг 635000 км	2000	290469,08	0,0	Акт на списання автотранспортних засобів від 28.11.13
11.17.	Автобус «ЛАЗ-52527», державний № 051-64 КА, шасі № У8А525270У0000033 пробіг 522000 км	2000	288512,67	0,0	Акт на списання автотранспортних засобів від 28.11.13
11.18.	Автобус «ЛАЗ-52527», державний № 051-65 КА, шасі № У8А525270У0000034 пробіг 554000 км	2000	288512,67	0,0	Акт на списання автотранспортних засобів від 28.11.13
11.19.	Автобус «ЛАЗ-52527», державний № 044-41 КА, шасі № У8А52527010000102 пробіг 406000 км	2001	335478,68	0,0	Акт на списання автотранспортних засобів від 28.11.13
11.20.	Автобус «ЛАЗ-52527», державний № 044-13 КА, шасі № У8А525271У0000057 пробіг 466000 км	2000	290391,6	0,0	Акт на списання автотранспортних засобів від 28.11.13
11.21.	Автобус «ЛАЗ-А141», державний № 044-72КА, шасі № У0000027, пробіг 644000 км	1998	105734,7	0,0	Акт на списання автотранспортних засобів від 28.11.13
11.22.	Автобус «ЛАЗ-А141», державний № 044-12КА, шасі № У0000031, пробіг 435000 км	1998	105734,0	0,0	Акт на списання автотранспортних засобів від 28.11.13
11.23.	Автобус «ЛАЗ-А141», державний № 044-70КА, шасі № 0000043, пробіг 572000 км	1998	141674,0	0,0	Акт на списання автотранспортних засобів від 28.11.13
11.24.	Автобус «ЛАЗ-А141», державний № 044-76КА, шасі № 0000026, пробіг 577000 км	1998	105734,0	0,0	Акт на списання автотранспортних засобів від 28.11.13

11.25.	Автобус «Ікарус-280», державний № 044-19КА, шасі № 2803249488, пробіг 1656000 км	1988	50332,79	0,0	Акт на списання автотранспортних засобів від 28.11.13
11.26.	Автобус «Ікарус-280», державний № 045-66КА, шасі № 1663, пробіг 1566000 км	1987	129441,38	0,0	Акт на списання автотранспортних засобів від 28.11.13
11.27.	Автобус «Ікарус-250», державний № 044-17КА, шасі № 0730, пробіг 1656000 км	1988	120120,12	0,0	Акт на списання автотранспортних засобів від 28.11.13
11.28.	Автобус «Ікарус-250», державний № 044-75КА, шасі № 0734, пробіг 1608000 км	1988	120120,12	0,0	Акт на списання автотранспортних засобів від 28.11.13
11.29.	Автобус «Ікарус-250», державний № 044-77КА, шасі № 0357, пробіг 1689000км	1987	118289,29	0,0	Акт на списання автотранспортних засобів від 28.11.13
11.30.	Автобус «Ікарус-256», державний № 044-71КА, шасі № 2465, пробіг 1875000 км	1987	103917,15	0,0	Акт на списання автотранспортних засобів від 28.11.13
11.31.	Автобус «Ікарус-256», державний № 045-01КА, шасі № 2431, пробіг 1826000 км	1986	103917,15	0,0	Акт на списання автотранспортних засобів від 28.11.13
11.32.	Автобус «Ікарус-250», державний № 044-73КА, шасі № 0338, пробіг 1836000 км	1987	118289,29	0,0	Акт на списання автотранспортних засобів від 28.11.13
11.33.	Автобус «Ікарус-260», державний № 052-57КА, шасі № 3901, пробіг 791000 км	1981	59585,26	0,0	Акт на списання автотранспортних засобів від 28.11.13
11.34.	Автобус «Ікарус-260», державний № 044-18КА, шасі № 0497, пробіг 864000 км	1990	102702,46	0,0	Акт на списання автотранспортних засобів від 28.11.13
11.35.	Автобус «Ікарус-260», державний № 74-32КИЄ, шасі № 4283, пробіг 1051000 км	1981	56311,62	0,0	Акт на списання автотранспортних засобів від 28.11.13
11.36.	Автобус «Ікарус-260», державний №72-70КИЄ, шасі № 0702, пробіг 1396000 км	1981	59585,26	0,0	Акт на списання автотранспортних засобів від 28.11.13
11.37.	Автобус «Ікарус-260», державний № 052-28КА, шасі № 0532, пробіг 1394000 км	1990	102702,46	0,0	Акт на списання автотранспортних засобів від 28.11.13

11.38.	Автобус «Ікарус-260», державний № 04-50КИЄ, шасі № 3970, пробіг 1126000 км	1980	52716,87	0,0	Акт на списання автотранспортних засобів від 28.11.13
11.39.	Автобус «Вольво В10М55», державний № 050-72 КА, шасі № Y3M10506030000063, пробіг	1981	183553,55	0,0	Акт на списання автотранспортних засобів від 28.11.13
11.40.	Автобус «ЛАЗ-52527», державний № 044-78 КА, шасі № Y8A525271Y0000074, пробіг 470000 км	2000	290549,63	0,0	Акт на списання автотранспортних засобів від 28.11.13
11.41.	Автобус «Вольво В10М55», державний № 050-74 КА, шасі № Y3M10506030000066, пробіг	1984	172065,18	0,0	Акт на списання автотранспортних засобів від 28.11.13
11.42.	Автобус «Вольво В10М55», державний № 050-94 КА, шасі № 1MCD17GA012771, пробіг 1175000 км	1986	172065,18	0,0	Акт на списання автотранспортних засобів від 28.11.13
11.43.	Автобус «Вольво В10М55», державний № 051-39 КА, шасі № 1618, пробіг 1431000 км	1985	193553,01	0,0	Акт на списання автотранспортних засобів від 28.11.13
11.44.	Автобус «Вольво В10М55», державний № 051-41 КА, шасі № 14493, пробіг 1379000 км	1987	175081,48	0,0	Акт на списання автотранспортних засобів від 28.11.13
11.45.	Автобус «Вольво В10М55», державний № АА1284АА, шасі № Y3VB10M5500005319, пробіг 1257000 км	1983	195175,05	0,0	Акт на списання автотранспортних засобів від 28.11.13
11.46.	Автобус «Вольво В10М55», державний № АА151ОАА, шасі № Y3VB10M5500009013, пробіг 1259000 км	1984	264410,03	0,0	
11.47.	Автобус «Вольво В10М55», державний № АА1511АА, шасі № Y3VB10M5500006302, пробіг 1186000 км	1983	191486,0	0,0	
11.48.	Автобус «Вольво В10М55», державний № АА1509АА, шасі № Y3VB10M5500003696, пробіг 1317000 км	1982	176977,42	0,0	Акт на списання автотранспортних засобів від 28.11.13

продовження додатка 1

11.49.	Автобус «Вольво В10М55», державний № 050-68 КА, шасі № 09318, пробіг 1387000 км	1985	186390,93	0,0	Акт на списання автотранспортних засобів від 28.11.13
11.50.	МАЗ-504В, державний № 050-70 КА, шасі №34220, пробіг 474000 км	1982	13181,61	0,0	Акт на списання автотранспортних засобів від 28.11.2013
11.51.	ГАЗ-2410, державний № 033-32 КА, шасі № 0364696, пробіг 370000 км	1991	9497,01	0,0	Акт на списання автотранспортних засобів від 27.11.2013
11.52.	ГАЗ-2417, державний № 40-76 КИБ, шасі № 0216264, пробіг 501000 км	1989	7054,92	0,0	Акт на списання автотранспортних засобів від 27.11.2013

Київський міський голова В. Кличко

Додаток 2
до рішення Київської міської ради
№

ПЕРЕЛІК
основних засобів, які належать до комунальної власності територіальної громади міста Києва, дозвіл на списання яких надається

№ п/п	Найменування основних засобів та їх технічна характеристика	Рік випуску	Первісна балансова вартість, грн.	Залишкова балансова вартість, грн.	Підстава для списання
1	2	3	4	5	6
1. Комунальне підприємство «Шляхово-експлуатаційне управління по ремонту та утриманню автомобільних шляхів та споруд на них Печерського району» м. Києва					
1.1.	ЗИЛ-433362 (бортовий С), державний № 066-71КА, двигун № 172852, шасі № *XTZ43* 3 362113387996, пробіг 150350 км	1994	23055,23	0,0	Акт на списання автотранспортних засобів від 14.09.2012
1.2.	ГАЗ-5314(підмітально-прибиральна), державний № 205-20 КА, шасі № 531400К1243198, пробіг 106972 км	1990	10859,98	0,0	Акт на списання автотранспортних засобів від 14.09.2012
1.3.	ЗИЛ-433362 (підмітально-прибиральна), державний № 098-84 КА, шасі № 433362У3453305, пробіг 124539 км	2000	63730,53	0,0	Акт на списання автотранспортних засобів від 14.09.2012
1.4.	ЗИЛ-431612 (цистерна С), державний № 067-43 КА, двигун № 171950, шасі № Ю393241, пробіг 331427 км	1994	69247,9	0,0	Акт на списання автотранспортних засобів від 14.09.2012
1.5.	КО-707(снігоочисна), державний № 034-04 КС, двигун № 490807, кузов № 314250, пробіг 36300,7 мтг	1990	40020,87	0,0	Акт на списання автотранспортних засобів від 14.09.2012
1.6.	ХТЗ-2511 (трактор колісний), державний № 038-86 КС, двигун № 41877, кузов № 1118, пробіг 1475,8 мтг	2000	25637,5	0,0	Акт на списання автотранспортних засобів від 14.09.2012

1.7.	КО-206 (снігонавантажувач), державний № 55-406 А А (00-177 КС), двигун № 478415, кузов № 11-00481, пробіг 7310 мтг	1990	16022,29	0,0	Акт на списання автотранспортних засобів від 14.09.2012
1.8.	ЕО-2628 (екскаватор), державний № 019-88 КС, двигун № 982648, шасі № 185843, пробіг 13627,7 мтг	1994	58181,3	0,0	Акт на списання автотранспортних засобів від 14.09.2012
1.9.	ДУ-50 (каток), державний № 056-42КС, кузов № 14245, пробіг 3081,9 мтг	1980	79540,51	0,0	Акт на списання автотранспортних засобів від 14.09.2012
2. Комунальне автотранспортне підприємство №273901					
2.1.	ЗІЛ-13 3 Г4 (посипочна поливомийка), державний № 081-67 КА, двигун № 021427, шасі № 8014776, пробіг 201905 км	1995	101121,57	0,0	Акт на списання автотранспортних засобів від 02.12.2013
2.2.	ПАЗ-3205, державний № 83-93 КИП, двигун № 106220, кузов № 9103995, пробіг 730635 км	1991	51959,26	0,0	Акт на списання автотранспортних засобів від 02.12.2013
2.3.	Ікарус-260.50, державний № 69-45 КИН, шасі № 1721, пробіг 974768 км	1989	6012,23	0,0	Акт на списання автотранспортних засобів від 02.12.2013
2.4.	РАФ-3311, державний № 61-74 КИЕ, двигун № 4021123442, шасі № 255287, пробіг 747025 км	1993	39303,86	0,0	Акт на списання автотранспортних засобів від 02.12.2013
2.5.	ЗІЛ-13 3 Г4 (посипочна поливомийка), державний № 60-55 КІА, двигун № 021545, шасі № 80147885, пробіг 246260 км	1995	101170,23	0,0	Акт на списання автотранспортних засобів від 02.12.2013
2.6.	ЗІЛ-ІЗЗ Г4 (посипочна поливомийка), державний № 60-54 КІА, двигун № 021248, шасі №80147687, пробіг 194557 км	1995	109170,23	0,0	Акт на списання автотранспортних засобів від 02.12.2013

продовження додатка 2

2.7.	ЗІЛ-13 3 Г4 (посипочна поливомийка), державний № 60-53 КІА, двигун № 021278, шасі №80147708, пробіг 222902 км	1995	101121,57	0,0	Акт на списання автотранспортних засобів від 02.12.2013
2.8.	ЗІЛ-13 3 Г4 (посипочна поливомийка), державний № 60-51 КІА, двигун № 021468, шасі №80147791, пробіг 179428 км	1995	101413,55	0,0	Акт на списання автотранспортних засобів від 02.12.2013
2.9.	ЗІЛ-133 Д4 (посипочна поливомийка), державний № 60-48 КІА, двигун № 000148, шасі №80147516, пробіг 247350 км	1995	97920,06	0,0	Акт на списання автотранспортних засобів від 02.12.2013
2.10.	Ікарус-256, державний № А А 79-56 НХ, шасі № 469802/4407С, пробіг 594122 км	1992	137681,84	0,0	Акт на списання автотранспортних засобів від 02.12.2013
2.11.	ТМЗ-802 А, державний № 34-03 УЧ, шасі № 1092, пробіг 185861 км	1975	2596,55	0,0	Акт на списання автотранспортних засобів від 02.12.2013
2.12.	ОДАЗ-9357 (паливоцистерна), державний № 33-18 У ПІ, шасі № 000252392, пробіг 85208 км	1989	14813,17	0,0	Акт на списання автотранспортних засобів від 02.12.2013
2.13.	ГАЗ 53-12 АР-53, державний № КИМ 27-58, двигун № 0127114, шасі № 1022011, пробіг 224975 км	1986	12081,34	0,0	Акт на списання автотранспортних засобів від 02.12.2013
2.14.	ЗІЛ-433362 КО-713-02, державний № 26-74 КИТ, двигун № 038111, шасі № 3394134, пробіг 82184 км	1994	19944,71	0,0	Акт на списання автотранспортних засобів від 02.12.2013
2.15.	ЗІЛ-433362 КО-713-02, державний № 26-00 КИТ, двигун № 125178, шасі № 3320313, пробіг 80351 км	1993	31331,65	0,0	Акт на списання автотранспортних засобів від 02.12.2013

2.16.	ЗІЛ-ІЗО АТЗ-3,8-130, державний № 025-70 КА, двигун № 747936, пробіг 739502 км	1966	10377,56	0,0	Акт на списання автотранспортних засобів від 02.12.2013
2.17.	ЗІЛ-ІЗО, державний № 025-64 КА, пробіг 314282 км	1974	9757,31	0,0	Акт на списання автотранспортних засобів від 02.12.2013
2.18.	ЗІЛ-ІЗО АТЗ-3,8-130, державний № 025-63 КА, двигун № 038140, шасі № 1715266, пробіг 554411 км	1980	9719,4	0,0	Акт на списання автотранспортних засобів від 02.12.2013
2.19.	РАФ-2203-01, державний № 23-42 КИЕ, двигун № 32929, шасі № 236869, пробіг 677712 км	1992	10585,79	0,0	Акт на списання автотранспортних засобів від 02.12.2013
2.20.	ЗІЛ-431412, державний № 11-95 КИТ, двигун №067571, шасі № 3348790, пробіг 161054 км	1993	27250,68	0,0	Акт на списання автотранспортних засобів від 02.12.2013
2.21.	РАФ-2203, державний № 37-12 КИБ, двигун № 1135242, шасі № 47864, пробіг 660696 км	1980	8387,45	0,0	Акт на списання автотранспортних засобів від 02.12.2013
2.22.	ЗІЛ-ІЗЗ Г4 АМДК-133 Г4, державний № 074-60 КА, двигун № 001127, шасі № ХТгі33Г42\\Т)149128, пробіг 192675 км	1998	55306,78	0,0	Акт на списання автотранспортних засобів від 02.12.2013
2.23.	ЗІЛ-433362 КО-713-06, державний № 073-25 КА, двигун № 224886, шасі № W3439798, пробіг 90380 км	1998	36332,71	0,0	Акт на списання автотранспортних засобів від 02.12.2013
2.24.	ЗІЛ-ІЗЗ Д4 АМДК-133 Д4, державний № 071-43 КА, двигун № 001299, шасі № ХТгі33Д42\\П149329, пробіг 228581 км	1998	75306,8	0,0	Акт на списання автотранспортних засобів від 02.12.2013

2.25.	ЗІЛ-ІЗЗ Д4 АМДК-133 Д4, державний № 071-41 КА, двигун № 6454001310, шасі № ХТгі33Д42\М149394, пробіг 213099 км	1998	75306,8	0,0	Акт на списання автотранспортних засобів від 02.12.2013
2.26.	ЗІЛ-ІЗЗ Д4 МДК-133 Д4-01, державний № 37-12 КИТ, двигун № 020804, шасі №80147503, пробіг 208077 км	1995	72523,76	0,0	Акт на списання автотранспортних засобів від 02.12.2013
2.37.	ОДАЗ-885 (газовоз), державний № 37-65 КИ, шасі № 35421, пробіг 24148 км	1986	5830,09	0,0	Акт на списання автотранспортних засобів від 02.12.2013
2.28.	ПНД-250 А ДТ-75Н-ХС2, державний № 057-41 КС, двигун № 049663, шасі № 598667, пробіг 2864,7 км	1988	17476,89	0,0	Акт на списання автотранспортних засобів від 02.12.2013

3. Публічне акціонерне товариство «Київенерго»

3.1.	Трактор Т-40, реєстраційний № 49-07 ЯУ, двигун № 240498, шасі № 292 І 84, інв. № ТЦ5-10500050017/000, пробіг 13129 мтг	1987	8295,22	240,0	Акт на списання автотранспортних засобів від 29.04.2014 №901
3.2.	Трактор Т-40, реєстраційний № 49-08 ЯУ, двигун № 727689, шасі № 350822, інв. № ТЦ5-10500050016/000, пробіг 12978 мтг	1987	21495,54	3533,3	Акт на списання автотранспортних засобів від 29.04.2014 №901
3.3.	Трактор Т-16МГ, реєстраційний № 49-78 ЯУ, двигун № 976410, шасі № 21265, інв. № ТЦ5-10500050013/000, пробіг 10231 мтг	1993	24647,4	3458,3	Акт на списання автотранспортних засобів від 29.04.2014 №901
3.4.	Бульдозер Д-686, реєстраційний № 48-42 ЯУ, шасі № 206560, інв. № ТЦ5-10500050007/000, пробіг 999 мтг	1972	17766,0	0,0	Акт на списання автотранспортних засобів від 29.04.2014 №901

4. Комунальне підприємство Київської міської ради «Телекомпанія «Київ»

4.1.	ВАЗ 21043, державний № 449-15 КА, шасі № ХТА21043020927679, Пробіг 70813 км	2002	18750,0	0,0	Акт на списання автотранспортних засобів від 09.06.2014 №2

продовження додатка 2

4.2.	MITSUBISHI L-300, державний № 076-46 КА, шасі № JMBLZP03VVA700583, пробіг 511751 км	1997	65885,36	0,0	Акт на списання автотранспортних засобів від 09.06.2014 №3

Київський міський голова В. Кличко

ВИКОНАВЧИЙ ОРГАН КИЇВСЬКОЇ МІСЬКОЇ РАДИ
(КИЇВСЬКА МІСЬКА ДЕРЖАВНА АДМІНІСТРАЦІЯ)
КОМУНАЛЬНЕ ПІДПРИЄМСТВО
КИЇВПАСТРАНС

04070, м. Київ, Набережне шосе, 2, тел. 254-65-60, факс 254-66-00
р/р 26000000422080 в ВАТ КБ "Хрещатик", МФО 300670, код за ЄДРПОУ 36471864

№ 01/124 від 26.01.2016

Директору Департаменту
комунальної власності м. Києва
Гудзю А.А.

Шановний Андрій Анатолійович!

В зв'язку з необхідністю внесення змін в перелік рухомого складу КП «Київпастранс», що міститься у проектах рішень Київської міської ради № 1949 «Про надання дозволу на списання основних засобів, які належать до комунальної власності територіальної громади міста Києва» та № 2348 «Про надання дозволу на продаж та списання основних засобів, які належать до комунальної власності територіальної громади міста Києва», прошу Вас викласти додатки до цих рішень в редакції, що додається.

Причинами внесення змін є:

- Заплановане та частково вже виконане проведення капітальних ремонтів трамваїв;
- Проведене власними силами відновлення працездатності частини тролейбусів;
- Переведення вантажного тролейбуса та частини автобусів в музейні експонати.

Додатки: зазначене на 15 арк.

З повагою,
В.о. директора з виробництва О. Савицький

Вик. Чередніченко О.І.
254-65-38

№2

Заступник міського голови –
секретар Київської міської ради

Окопному О.Ю.
Страннікову А.М.
Державіну В.В.

Прошу розглянути проект рішення від 20.01.2016 №08/231-455/ПР в установленому порядку.

Дутці Л.Я.

Для контролю за проходженням та тиражування.

Юнаковій С.М.

В.ПРОКОПІВ

"20" січня 2016 року
№ 08/231-455/ПР

006328

08/231-455/ПР
20.01.2016

АПАРАТ
ВИКОНАВЧОГО ОРГАНУ КИЇВСЬКОЇ МІСЬКОЇ РАДИ
(КИЇВСЬКОЇ МІСЬКОЇ ДЕРЖАВНОЇ АДМІНІСТРАЦІЇ)

вул. Хрещатик,36, м. Київ, 01044, приймальня (044) 202 75 06, 202 75 13, 202 77 13
E-mail:kmda@kma.gov.ua Код ЄДРПОУ 37853361

20.01.2016 № 009-06р
на №_____ від _____

Заступнику Київського міського
голови – секретарю Київради
Прокопіву В.В.

Шановний Володимире Володимировичу!

Прошу Вас дати доручення профільним постійним комісіям Київської міської ради щодо термінового розгляду проекту рішення Київської міської ради «Про внесення змін до Комплексної міської цільової програми «Електронна столиця» на 2015 - 2018 роки», затвердженої рішенням Київської міської ради від 02 липня 2015 року № 654/1518» та включення його до порядку денного найближчого пленарного засідання сесії Київської міської ради.

Доповідь:
Бондаренко В.В.- керівник апарату виконавчого органу Київської міської ради (Київської міської державної адміністрації).
Назаров Ю.Л.- начальник Управління інформаційно-комунікаційних систем та захисту інформації апарату виконавчого органу Київської міської ради (Київської міської державної адміністрації).

З повагою

Керівник апарату В. Бондаренко

Назаров 202 76 13

08/231-455/пр
20.01.2016

КИЇВСЬКА МІСЬКА РАДА

I СЕСІЯ VIII СКЛИКАННЯ

РІШЕННЯ

_____№_____

Про внесення змін до Комплексної міської цільової програми «Електронна столиця» на 2015 - 2018 роки», затвердженої рішенням Київської міської ради від 02 липня 2015 року № 654/1518

Відповідно до пункту 22 частини першої статті 26 Закону України «Про місцеве самоврядування в Україні», Закону України «Про Основні засади розвитку інформаційного суспільства в Україні на 2007 - 2015 роки», Закону України «Про захист інформації в інформаційно-телекомунікаційних системах», Указу Президента України від 27 вересня 1999 року № 1229/99 «Про Положення про технічний захист інформації в Україні», враховуючи розпорядження Кабінету Міністрів України від 13 грудня 2010 року № 2250-р «Про схвалення Концепції розвитку електронного урядування в Україні» та від 15 травня 2013 року № 386-р «Про схвалення Стратегії розвитку інформаційного суспільства в Україні», рішення Київської міської ради від 29 жовтня 2009 року № 520/2589 «Про порядок розроблення, затвердження та виконання міських цільових програм у місті Києві», з метою надання широкого спектру послуг передачі даних, забезпечення цілісності інформаційних ресурсів територіальної громади м. Києва, впровадження новітніх технологій у сфері телекомунікацій Київська міська рада

ВИРІШИЛА:

1. Унести зміни до Комплексної міської цільової програми «Електронна столиця» на 2015 - 2018 роки», затвердженої рішенням Київської міської ради від 02 липня 2015 року № 654/1518, виклавши її у новій редакції, що додається.

2. Взяти до відома, що обсяг фінансування та здійснення заходів з реалізації Комплексної міської цільової програми «Електронна столиця» на 2015-2018 роки визначається в межах бюджетних призначень, встановлених показниками бюджету м. Києва.

3. Контроль за виконанням цього рішення покласти на постійну комісію Київради з питань транспорту, зв'язку та реклами та постійну комісію Київради з питань бюджету та соціально-економічного розвитку.

Київський міський голова В. Кличко

ПОДАННЯ:

Керівник апарату В. Бондаренко

ПОГОДЖЕНО:

Заступник голови Г. Старостенко

Директор Департаменту економіки та інвестицій М. Поворозник

Директор Департаменту фінансів В. Репік

Директор комунального підприємства «Головний інформаційно-обчислювальний центр» В. Місань

Директор спеціалізованого комунального підприємства «Київтелесервіс» С. Бондаренко

Заступник керівника апарату – начальник юридичного управління апарату Л. Верес

Постійна комісія Київради з питань транспорту, зв'язку та реклами

Голова О. Окопний

Секретар А. Задерейко

Постійна комісія Київради з питань бюджету та соціально-економічного розвитку

Голова А. Странніков

Секретар Г. Ясинський

Начальник управління правового забезпечення діяльності Київради В. Державін

ПОЯСНЮВАЛЬНА ЗАПИСКА

до проекту рішення Київської міської ради «Про внесення змін до Комплексної міської цільової програми «Електронна столиця» на 2015 - 2018 роки», затвердженої рішенням Київської міської ради від 02 липня 2015 року № 654/1518

1. Обґрунтування необхідності прийняття рішення

Комплексну міську цільову програму «Електронна столиця» на 2015 - 2018 роки затверджено рішенням Київської міської ради від 02 липня 2015 року № 654/1518 (далі-Програма). Кошти на виконання заходів Програми в 2015 році були виділені лише в грудні, в зв'язку з чим частину запланованих завдань не було виконано.

В ході виконання Програми в 2015 році, враховуючи вимоги Постанови Кабінету Міністрів України від 04 лютого 1998 року № 121 «Про затвердження переліку обов'язкових етапів робіт під час проектування, впровадження та експлуатації засобів інформатизації» проведено аналіз напрямів діяльності та заходів Програми, в ході якого встановлено, що пункти 1.3,1.4,1.5,1.6 потребують коригування в назвах та очікуваних результатах.

Разом з цим, з метою забезпечення комплексності, структурованості та ефективності реалізації заходів Програми пункти 1.6, 1.13 доповнити співвиконавцем КП «Головний інформаційно-обчислювальний центр».

2. Мета і шляхи її досягнення

Метою прийняття проекту рішення є коригування заходів та доповнення переліку виконавців, а також уточнення обсягів фінансування, необхідних для виконання Програми у розрізі років.

3. Загальна характеристика та основні положення проекту рішення

Проектом рішення передбачається затвердження нової редакції Комплексної міської цільової програми «Електронна столиця» на 2015-2018 роки.

4. Правові аспекти

Нормативно-правові акти, які враховуються при прийнятті рішення:

- Закон України «Про місцеве самоврядування в Україні»;
- Закон України «Про захист інформації в інформаційно-телекомунікаційних системах»;
- Указ Президента України від 27 вересня 1999 року № 1229/99 «Про Положення про технічний захист інформації в Україні»;
- Розпорядження Кабінету Міністрів України від 15 травня 2013 року № 386-р «Про схвалення Стратегії розвитку інформаційного суспільства в Україні»;
- Рішення Київської міської ради від 29 жовтня 2009 року № 520/2589 «Про порядок розроблення, затвердження та виконання міських цільових програм у місті Києві».

Проект рішення підготовлено відповідно до регламенту Київської міської ради, затвердженого рішенням Київської міської ради від 12 листопада 2014 року № 351/351 та Регламенту виконавчого органу Київської міської ради (Київської міської державної адміністрації), затвердженого розпорядженням виконавчого органу Київської міської ради (Київської міської державної адміністрації) від 08 жовтня 2013 року № 1810.

5. Фінансово-економічне обґрунтування

Фінансування Програми передбачається за рахунок коштів бюджету міста Києва.

6. Позиція заінтересованих органів

Проект рішення буде погоджений з усіма зацікавленими органами відповідно до регламенту Київської міської ради, затвердженого рішенням Київської міської ради від 12 листопада2014 року № 351/351 та Регламенту виконавчого органу Київської міської ради (Київської міської державної адміністрації), затвердженого розпорядженням виконавчого органу Київської міської ради (Київської міської державної адміністрації) від 08 жовтня 2013 року № 1810.

7. Регіональний аспект

Проект рішення не стосується питання розвитку адміністративно-територіальної одиниці.

8. Громадське обговорення

Проект рішення не потребує громадського обговорення.

9. Прогноз результатів

Виконання завдань (проектів) Програми дасть змогу забезпечити:

- Впровадження сучасних інформаційних технологій та зростання кваліфікаційного рівня управлінського персоналу;
- Оптимізацію інформаційних потоків та стандартів документів;
- Повної реалізації системи вертикальних і горизонтальних зв'язків;
- Оперативне отримання найбільш повної і достовірної інформації, необхідної для обґрунтування та прийняття рішень;
- Значного скорочення часу на пошук, обробку та підготовку документів;
- Вдосконалення звітності та документообігу;
- Застосування сучасних програмно-технічних засобів на кожному етапі обробки інформації;
- заощадження на кожному автоматизованому робочому місці коштів за рахунок використання типових програмно-технічних комплексів та мережевих версій програмних продуктів;

Виконання завдань Програми дозволить забезпечити не тільки сталий соціально-економічний розвиток міста, а й інтегрувати його у європейський та світовий інформаційний простір.

Співдоповідачами по даному проекту рішення на пленарному засіданні будуть: керівник апарату виконавчого органу Київської міської ради (Київської міської державної адміністрації) Бондаренко В.В. та начальник Управління інформаційно-комунікаційних систем та захисту інформації Назаров Ю.Л.

Керівник апарату В. Бондаренко

Додаток
до рішення Київської міської ради
від 02.07.2015 № 654/1518
(в редакції рішення Київської міської ради
від _____ № _____)

Комплексна міська цільова програма
«Електронна столиця» на 2015 - 2018 роки

ПАСПОРТ
(загальна характеристика програми)
Комплексна міська цільова програма «Електронна столиця» на 2015 - 2018 роки

1.	Ініціатор розроблення програми	Апарат виконавчого органу Київської міської ради (Київської міської державної адміністрації)				
2.	Дата, номер і назва розпорядчого документа про розроблення програми	Рішення Київської міської ради від 15 грудня 2011 року № 824/7060 «Про затвердження Стратегії розвитку міста Києва до 2025 року» («Великі ставки» - Головні стратегічні ініціативи. Ініціатива 4: Впровадження сучасних технологій міського управління «Електронний уряд»)				
3.	Розробник програми	Апарат виконавчого органу Київської міської ради (Київської міської державної адміністрації)				
4.	Співрозробники програми	Структурні підрозділи виконавчого органу Київської міської ради (Київської міської державної адміністрації), районні в місті Києві державні адміністрації				
5.	Замовник (відповідальний виконавець) програми	Апарат виконавчого органу Київської міської ради (Київської міської державної адміністрації)				
6.	Учасники (співвиконавці) програми	СКП «Київтелесервіс», КП «Головний інформаційно-обчислювальний центр»				
7.	Строк виконання програми	2015 - 2018 роки				
8.	Перелік бюджетів, які беруть участь у виконанні програми (для комплексних програм)	Бюджет м. Києва				
9.	Загальний обсяг фінансових ресурсів,	Всього	у тому числі, за роками			
			2015	2016	2017	2018
	необхідних для реалізації програми					
	всього, у тому числі:	84901,5	1780,0	49534,5	22543,5	11043,5
9.1.	коштів державного бюджету	-	-	-	-	-
9.2.	коштів бюджету м. Києва	84901,5	1780,0	49534,5	22543,5	11043,5
9.3.	коштів інших джерел	-	-	-	-	-

1. Загальні положення

Комплексна міська цільова програма «Електронна столиця» на 2015 - 2018 роки (далі - Програма) розроблена з врахуванням вимоги законів України «Про Національну програму інформатизації» та «Про Концепцію Національної програми інформатизації», Порядку формування та виконання регіональної програми і проекту інформатизації, затвердженого постановою Кабінету Міністрів України від 12 квітня 2000 року № 644, постанов Кабінету міністрів України від 04 лютого 1998 року № 121 «Про затвердження переліку обов'язкових етапів робіт під час проектування, впровадження та експлуатації засобів інформатизації», від 16 лютого 1998 року № 160 «Про заходи щодо посилення контролю за обґрунтованістю проектів інформатизації діяльності центральних органів виконавчої влади», розпорядження Кабінету Міністрів України від 13 грудня 2010 року № 2250-р «Про схвалення Концепції розвитку електронного урядування в Україні», рішення Київської міської ради від 29.10.2009 № 520/2589 «Про Порядок розроблення, затвердження та виконання міських цільових програм у місті Києві».

Програму розроблено в зв'язку із закінченням терміну дії Міської цільової програми розвитку електронного урядування в місті Києві на 2012 - 2014 роки та Міської цільової програми з технічного захисту інформації в місті Києві на 2012 - 2014 роки, затверджених рішеннями Київської міської ради від 10 листопада 2011 року № 602/6838 та № 601/6837 відповідно, та з урахуванням результатів проектів, які виконувалися протягом 2012 - 2014 років у межах реалізації зазначених міських цільових програм.

Програма розробляється апаратом виконавчого органу Київської міської ради (Київської міської державної адміністрації), погоджується Генеральним державним замовником Національної програми інформатизації та подається на затвердження Київській міській раді.

Програма відповідає пріоритетним напрямам розвитку м. Києва. Розробка Програми проводилась з урахуванням Стратегії розвитку Києва до 2025 року, затвердженої рішенням Київської міської ради від 15 грудня 2011 року № 824/7060.

Програма розглядається як складова частина Національної програми інформатизації.

2. Аналіз поточної ситуації

В умовах глобалізації та розбудови інформаційного суспільства традиційні засоби взаємодії органів державної влади та місцевого самоврядування з громадянами стають недостатньо ефективними та потребують реформування. Для створення нових, більш зручних методів доступу до інформації та надання адміністративних послуг, все частіше застосовуються сучасні інформаційно-комунікаційні технології. Громадяни часто стикаються із складністю та непрозорістю процедур отримання адміністративних послуг, з низьким рівнем якості їх надання, бюрократичними зволіканнями, затягуванням термінів розгляду питань з боку чиновників. Практика надання адміністративних послуг в Україні виявляє чимало проблем на шляху отримання таких послуг споживачами.

За результатами дослідження Національного центру електронного урядування України в Україні майже половина (46 %) центральних органів виконавчої влади та чверть (25 %) обласних державних адміністрацій мають веб-сторінки для надання он-лайн послуг. З установ, які мають такі сторінки, лише 19 % центральних органів виконавчої влади та 30 % обласних державних адміністрацій надають послуги в електронній формі. При цьому якість таких послуг залишається низькою. За результатами дослідження розвитку електронного урядування ООН, індекс он-лайн послуг в Україні у 2014 р. становить 0,2677, що є нижчим за середньосвітовий показник (0,3919). При цьому за два останні роки цей показник знизився майже вдвічі.

Отже, вкрай актуальним є питання створення соціальної сервіс-орієнтованої єдиної системи надання послуг для населення в електронному вигляді та створення і розвиток Smart-сервісів для громадян, що дасть можливість підвищити якість та забезпечити відкритість і прозорість надання послуг для населення, знизити можливість для проявів корупції та підвищити взаєморозуміння влади із громадськістю.

На сьогоднішній день не завершено процес інтеграції інформаційних систем органів виконавчої влади, не створено систему електронної взаємодії державних електронних інформаційних ресурсів, а також систему електронної взаємодії органів державної влади та органів місцевого самоврядування, що суттєво уповільнює розвиток електронних адміністративних послуг.

Електронний уряд - це використання інформаційних технологій з метою підвищення якості послуг, які надає влада (державна, місцева) для всіх категорій громадян та суб'єктів господарювання, забезпечення прозорості та ефективності внутрішніх комунікацій в органах влади міста.

Впровадження електронного урядування є складним процесом, що вимагає значних фінансових витрат і вирішення цілого комплексу взаємозалежних політичних, правових, адміністративних і технологічних проблем.

3. Визначення проблем, на розв'язання яких спрямована Програма

Програма спрямована на розв'язання таких проблем:

1. Масштабні роботи з інформатизації, що проводяться в місті Києві, недостатньо скоординовані.

Щорічно приймаються програми, плани і проекти інформатизації. В різних міських цільових програмах є розділи, пов'язані з інформатизацією. Неузгодженість і нескоординованість цих робіт призводить до того, що залишається низьким рівень інтеграції існуючих систем міського управління та місцевого самоврядування; відбувається невиправдане дублювання функцій у різних підсистемах; немає загальноміського комплексу стандартів, класифікаторів, наборів метаданих та іншого, що дозволяє уніфікувати подання даних і забезпечити узгоджене функціонування цих підсистем у рамках загальноміської інформаційної системи. Київ потребує розробки єдиної стратегії інформатизації міста, нових дієвих механізмів координації цієї діяльності, реалізації заходів із забезпечення міської інформаційно-комунікаційної інфраструктури.

2. Інтенсивний розвиток інформаційно-комунікаційних технологій, їх впровадження в усі сфери життєдіяльності міста спричинили нові проблеми - проблеми забезпечення інформаційної безпеки міста. Кібертероризм і кіберзлочинність - нові явища, що вимагають координації та об'єднання зусиль усіх зацікавлених у протидії їм осіб. Забезпечення інформаційної безпеки як вид діяльності характеризується комплексністю технічних і організаційно-адміністративних заходів. Київ потребує розробки сучасної системи інформаційної безпеки міста, що враховує світовий досвід.

3. Незважаючи на помітний прогрес у галузі законодавчого регулювання процесів інформатизації, українське законодавство відстає від світових процесів розвитку інформаційного суспільства. В рамках програми «Електронна столиця» має бути розроблений і реалізований план заходів щодо створення повноцінної нормативно-правової бази розвитку інформаційного суспільства світового рівня.

4. Інформаційно-комунікаційні технології (далі - ІКТ) сьогодні є потужним інструментом оновлення та підвищення ефективності всіх сфер діяльності. Рівень інформатизації шкіл, музеїв, бібліотек та інших закладів культури, освіти і науки, що належать до комунальної власності територіальної громади міста Києва, залишається низьким. На новому етапі як стратегічні напрями руху міста до інформаційного суспільства повинні бути розроблені і реалізовані заходи з інформатизації всіх сфер міського життя.

5. Соціальна диференціація по доступу до можливостей ІКТ є спільною проблемою для всіх міст і країн, що вступили на шлях до інформаційного суспільства. Ця проблема, актуальна і для України, отримала назву проблеми інформаційної нерівності. Важливість її визнається всіма державами та міжнародними організаціями. Доступ до базових інформаційно-комунікаційних послуг та соціально значущої інформації має бути забезпечений всім громадянам незалежно від місця їх проживання та соціально-економічного становища. Без вирішення цієї складної проблеми, пов'язаної з технічними, економічними, культурними та соціально-психологічними бар'єрами на шляху масового використання ІКТ, успішне просування до інформаційного суспільства неможливе.

4. Мета Програми

Метою Програми є:

- підвищення рівня і якості життя громадян міста Києва;
- розвиток демократичних інститутів;
- створення сприятливих умов для підприємницької діяльності та підвищення конкурентоспроможності підприємств міста;
- підвищення ефективності та відкритості міського управління;
- поліпшення роботи міського господарства та екології міста.

«Електронізація» міста Києва має стати підмогою у проведенні адміністративної реформи, базисом постійного вдосконалення державного і муніципального управління.

Разом з цим на сьогодні у місті склалася суперечлива ситуація: з одного боку виникли нові важливі завдання інформатизації, а з іншого - їх вирішення було неможливо організувати в рамках традиційного формату управління інформатизацією, орієнтованого на створення розрізнених галузевих інформаційних систем.

У зв'язку з цим виникла необхідність створення програми інформатизації нового типу, орієнтованої на реалізацію важливих пріоритетів сучасного етапу руху до інформаційного суспільства.

Одним з важливих принципів формування такої Програми є концентрація ресурсів у найважливіших напрямах інформатизації. У зв'язку з цим можна визначити такі пріоритетні проекти Програми, до яких відносяться:

1. Інтеграційні проекти, покликані підвищити ефективність створення нових та інтеграцію існуючих інформаційних систем:

- модернізація та функціональне розширення інформаційно-телекомунікаційної системи «Єдиний веб-портал територіальної громади міста Києва»;
- модернізація інформаційно-телекомунікаційних систем єдиного інформаційного простору територіальної громади міста Києва;
- створення мережевої інфраструктури Київської міської ради, виконавчого органу Київської міської ради (Київської міської державної адміністрації), районних в місті Києві державних адміністрацій, підприємств, установ та організацій, що належать до комунальної власності територіальної громади міста;
- модернізація та функціональне розширення програмно-технічного комплексу інформаційно-довідкової служби Call-центр, супроводження програмно-апаратного комплексу інформаційно-довідкової служби Call-центр, забезпечення безперервного доступу структурних підрозділів виконавчого органу Київської міської ради (Київської міської державної адміністрації), районних в місті Києві державних адміністрацій та комунальних підприємств до інформаційно-довідкової служби Call-центр;
- модернізація та функціональне розширення апаратних комплексів для поточних та перспективних завдань.

2. Проекти, спрямовані на забезпечення інформаційної безпеки міста:

- формування єдиної політики безпеки в інформаційно-телекомунікаційному середовищі міста шляхом впровадження таких механізмів управління технічним захистом інформації: правового, організаційного, організаційно-правового, ресурсного, інформаційно-аналітичного та інших;
- закриття можливих каналів витоку інформації на об'єктах інформаційної діяльності підприємств, установ та організацій, що належать до комунальної власності територіальної громади міста Києва;
- створення комплексних систем захисту інформації з підтвердженою відповідністю в інформаційно-телекомунікаційних системах, в яких здійснюється (передбачається) обробка державних інформаційних ресурсів та інформації, вимога щодо захисту якої встановлена законом (зокрема службової інформації структурних підрозділів Київської міської ради, виконавчого органу Київської міської ради (Київської міської державної адміністрації), районних в місті Києві державних адміністрацій, конфіденційної інформації про особу (персональні дані) тощо);
- створення комплексів технічного захисту інформації на об'єктах інформаційної діяльності, в яких циркулює (передбачається циркуляція) мовна інформація з обмеженим доступом;
- забезпечення належного стану впроваджених систем захисту інформації на об'єктах інформаційної діяльності та в інформаційно-телекомунікаційних системах, що експлуатуються в структурних підрозділах Київської міської ради, виконавчого органу Київської міської ради (Київської міської державної адміністрації), районних в місті Києві державних адміністраціях, підприємствах, установах та організаціях, що належать до комунальної власності територіальної громади міста Києва;
- впровадження заходів щодо технічного захисту від модифікації, блокування та спотворення відкритої інформації, яка належить до державних інформаційних ресурсів, а також відкритої інформації про діяльність суб'єктів владних повноважень, яка оприлюднюється в Інтернеті, інших глобальних інформаційних мережах і системах або передається телекомунікаційними мережами (далі - відкрита інформація), зокрема інформації про діяльність підрозділів, яка розміщується на офіційному веб-сайті Київської міської ради та виконавчого органу Київської міської ради (Київської міської державної адміністрації);
- забезпечення функціонування впровадженої системи підготовки осіб, які безпосередньо відповідають за захист інформації на об'єктах інформаційної діяльності, та підвищення їхньої кваліфікації.

3. Масштабні галузеві проекти:

- створення та впровадження комплексної інформаційно-аналітичної системи управління фінансово-господарською діяльністю в м. Києві;
- створення веб-порталу «Єдиний освітній простір міста Києва»;
- створення інформаційно-аналітичної системи «Електронна медицина»;
- розвиток веб-порталу надання електронних послуг, у тому числі адміністративних;
- створення єдиної інформаційно-аналітичної системи фінансового планування м. Києва.

Проекти, передбачені Програмою, є складовою Єдиного інформаційного простору територіальної громади міста Києва та Єдиного веб-порталу територіальної громади міста Києва (система порталів).

5. Обґрунтування шляхів і засобів розв'язання проблеми, обсягів та джерел фінансування

Останні роки характеризуються підвищеною увагою, яку уряди різних країн і регіонів приділяють більш оперативній і ефективній взаємодії з громадянами та організаціями на основі широкомасштабного застосування ІКТ, триває процес створення так званих «електронних урядів». Проведені в місті Києві роботи з інформатизації були в основному спрямовані на інформаційне забезпечення управлінських завдань і діловодство. Взаємодії органів влади з громадянами та господарюючими суб'єктами на основі нових інформаційно-комунікаційних технологій не приділялося належної уваги. Програма інформатизації міського управління повинна будуватися відповідно до загальної концепції «електронного уряду», містити систему організаційних, нормативно-методичних і технічних заходів, що забезпечують перехід на електронну форму взаємодії органів влади з населенням та організаціями. Реалізація концепції «електронного уряду» спрямована на підвищення якості надання адміністративних послуг, постійне зростання ефективності діяльності органів влади, зокрема за рахунок вбудовування успішних корпоративних методів управління. Реалізація концепції «електронного уряду» забезпечить більшу інформаційну відкритість влади, дотримання законодавства у сфері електронного цифрового підпису і підвищення довіри громадян до електронних документів, стимулюватиме широкомасштабне використання ІКТ у всіх сферах діяльності, забезпечить важливий канал зворотного зв'язку для органів влади та організацій міста і повинна стати одним з першочергових напрямів програми «Електронна столиця».

Ресурсне забезпечення Програми:

тис. грн

Обсяг коштів, які пропонується залучити на виконання Програми	Термін реалізації Програми, роки				Усього витрат на виконання Програми
	2015 рік	2016 рік	2017 рік	2018 рік	
Обсяг ресурсів, усього, у тому числі:	1780,0	49534,5	22543,5	11043,5	84901,5
Бюджет м. Києва	1780,0	49534,5	22543,5	11043,5	84901,5
Кошти інших джерел	-	-	-	-	-

Обсяг фінансування уточнюється щороку під час підготовки проекту бюджету міста Києва на відповідний рік у межах видатків, передбачених головному розпоряднику бюджетних коштів, відповідальному за виконання завдань і заходів Програми.

6. Напрями діяльності, перелік завдань і заходів Програми та результативні показники

Результатом успішного виконання Програми стане:
- зростання прозорості та ефективності влади;
- зростання ефективності роботи комунальних інформаційних систем;
- зростання швидкості прийняття управлінських рішень;
- розширення можливостей використання електронних документів;
- оперативне та високоякісне надання адміністративних і соціальних послуг населенню, наближення їх до вимог мешканців та європейських стандартів;
- збільшення кількості електронних сервісів та online-послуг для громадян;
- гарантування безпеки громадян;
- зменшення бюджетних витрат.

Напрями діяльності та заходи наведені у додатку 1.

Очікувані результативні показники наведені у додатку 2

7. Координація та контроль за ходом виконання Програми

Координатором Програми виступає керівник апарату виконавчого органу Київської міської ради (Київської міської державної адміністрації).

Звіт про виконання Програми подається відповідальним виконавцем постійній комісії Київської міської ради з питань транспорту, зв'язку та реклами, постійній комісії Київської міської ради з питань бюджету та соціально-економічного розвитку, Департаменту економіки та інвестицій виконавчого органу Київської міської ради (Київської міської державної адміністрації), Департаменту фінансів виконавчого органу Київської міської ради (Київської міської державної адміністрації) щоквартально до 01 числа другого місяця, що настає за звітним періодом, та Генеральному державному замовнику Національної програми інформатизації щоквартальні та щорічні зведені звіти про хід виконання завдань (робіт) Програми.

Київський міський голова В. Кличко

Додаток 1
до Комплексної міської цільової
програми "Електронна
столиця" на 2015-2018 роки

Напрями діяльності та заходи Комплексної міської цільової програми "Електронна столиця" на 2015-2018 роки

№ з/п	Назва напряму діяльності (пріоритетні завдання)	Заходи програми	Строк виконання заходу	Виконавці	Джерела фінансу-вання	Орієнтовні обсяги фінансування (вартість), тис. гривень, у тому числі:	Очікуваний результат
1	Створення нових інформаційно-телекомунікаційних систем/підсистем та апаратних платформ	1.1. Модернізація та функціональне розширення інформаційно-телекомунікаційної системи "Єдиний веб-портал територіальної громади міста Києва"	2015 - 2018	Апарат ВО КМР (КМДА)	Бюджет м. Києва	1600,0 2015 - 600,0 2016 - 400,0 2017 - 400,0 2018 - 200,0	Розширення функціональних можливостей інформаційно-телекомунікаційної системи "Єдиний веб-портал територіальної громади міста Києва" та його супроводження. Створення нових сервісів для мешканців міста Києва, зокрема соціального порталу міста, модуля інформаційних послуг, інтеграція із освітнім порталом міста та іншими муніципальними ресурсами для висвітлення інформації про діяльність міської влади. Створення мобільного додатка. Створення КСЗІ та проведення її

№ з/п	Назва напряму діяльності (пріоритетні завдання)	Заходи програми	Строк виконання заходу	Виконавці	Джерела фінансу-вання	Орієнтовні обсяги фінансування (вартість), тис. гривень, у тому числі:	Очікуваний результат
							державної експертизи
		1.2. Створення єдиної інформаційно-аналітичної системи фінансового планування м. Києва	2016 - 2018	Апарат ВО КМР (КМДА) / КП "Головний інформаційно-обчислювальний центр"	Бюджет м. Києва	4000,0 2016 - 3300,0 2017 - 500,0 2018 - 200,0	Створення програмно-технічного (програмного) комплексу для визначення та реалізації процесів по збору планових даних зі структурних підрозділів виконавчого органу Київської міської ради (Київської міської державної адміністрації), комунальних підприємств, установ, організацій територіальної громади міста Києва. Реалізація бюджетної консолідації в системі. Реалізація бюджетної звітності. Реалізація можливості наскрізної деталізації звітних форм до першоджерел. Завантаження фактичних даних з оперативних систем
		1.3. Створення програмної платформи електронних земельних аукціонів	2016 - 2017	Апарат ВО КМР (КМДА) / КП "Головний інформаційно-обчислювальний центр"	Бюджет м. Києва	1000,0 2016 - 800,0 2017 - 200,0	Створення, розгортання та супровід програмної платформи з відкритими інтерфейсами обміну даними, що буде забезпечувати в онлайн-режимі проведення земельних аукціонів для ранжирування покупців по

№ з/п	Назва напряму діяльності (пріоритетні завдання)	Заходи програми	Строк виконання заходу	Виконавці	Джерела фінансу-вання	Орієнтовні обсяги фінансування (вартість), тис. гривень, у тому числі:	Очікуваний результат
							ціні
		1.4. Створення програмної платформи для надання електронних послуг, у тому числі адміністративних	2016 - 2017	Апарат ВО КМР (КМДА) / КП "Головний інформаційно-обчислювальний центр"	Бюджет м. Києва	2400,0 2016 – 1900,0 2017 - 500,0	Створення, розгортання та супровід програмної платформи з відкритими інтерфейсами обміну даними для забезпечення надання послуг в електронному форматі, у тому числі адміністративних
		1.5. Створення програмної платформи "Електронне паркування"	2016 - 2018	Апарат ВО КМР (КМДА) / КП "Головний інформаційно-обчислювальний центр"	Бюджет м. Києва	2500,0 2016 - 1000,0 2017 - 1000,0 2018 - 500,0	Створення, розгортання та супровід програмної платформи з відкритими інтерфейсами обміну даними для забезпечення управління "електронного паркування"
		1.6. Розвиток веб-порталу надання електронних послуг, у тому числі адміністративних	2016 - 2018	Апарат ВО КМР (КМДА) / КП "Головний інформаційно-обчислювальний центр"	Бюджет м. Києва	2100,0 2016 - 1300,0 2017 - 600,0 2018 - 200,0	Розвиток веб-порталу надання електронних послуг, у тому числі адміністративних Супроводження та технічне обслуговування. Надання послуг для населення в електронному вигляді і використання при цьому Smart-сервісів для громадян (електронна черга, статус документа на кожному етапі його проходження, онлайн-консультації та ін.) у віддаленому режимі.

№ з/п	Назва напряму діяльності (пріоритетні завдання)	Заходи програми	Строк виконання заходу	Виконавці	Джерела фінансу-вання	Орієнтовні обсяги фінансування (вартість), тис. гривень, у тому числі:	Очікуваний результат
							Створення КСЗІ та проведення її державної експертизи
		1.7. Створення та впровадження комплексної інформаційно-аналітичної системи управління фінансово-господарською діяльністю в м. Києві	2016 - 2017	Апарат ВО КМР (КМДА) / КП "Головний інформаційно-обчислювальний центр"	Бюджет м. Києва	6000,0 2016 - 4000,0 2017 - 2000,0	Побудова єдиної інформаційної системи управління фінансово-господарською діяльністю в м. Києві. Оптимізація та уніфікація існуючих бізнес-процесів. Створення єдиної системи тарифоутворення. Побудова єдиних підходів до аналізу інформації. Створення КСЗІ та проведення її державної експертизи
		1.8. Створення інформаційно-аналітичної системи "Управління майновим комплексом територіальної громади міста Києва"	2016 - 2017	Апарат ВО КМР (КМДА) / КП "Головний інформаційно-обчислювальний центр"	Бюджет м. Києва	4000,0 2016 - 3000,0 2017 - 1000,0	Створення інформаційно-аналітичної системи "Управління майновим комплексом територіальної громади міста Києва". Інтеграція із іншими інформаційними ресурсами міста Києва. Створення мобільного додатка. Створення КСЗІ та проведення її державної експертизи
		1.9. Створення інформаційно-аналітичної системи "Електронна	2015 - 2018	Апарат ВО КМР (КМДА) / КП "Головний інформаційно-	Бюджет м. Києва	10000,0 2015 - 300,0 2016 - 6700,0 2017 - 2000,0	Створення інформаційно-аналітичної системи "Електронна медицина", супроводження та технологічне обслуговування

№ з/п	Назва напряму діяльності (пріоритетні завдання)	Заходи програми	Строк виконання заходу	Виконавці	Джерела фінансу-вання	Орієнтовні обсяги фінансування (вартість), тис. гривень, у тому числі:	Очікуваний результат
		медицина"		обчислювальний центр"		2018 - 1000,0	ІТС. Впровадження електронного рецепта. Будівництво (розгортання) телекомунікаційної мережі. Закупівля технічних засобів. Створення мобільного додатка. Розгортання ІТС. Створення КСЗІ та проведення її державної експертизи
		1.10. Створення інформаційно-телекомунікаційної системи "Інформаційно-аналітична звітність для органів влади, громадян та бізнесу"	2016 - 2018	Апарат ВО КМР (КМДА) / КП "Головний інформаційно-обчислювальний центр"	Бюджет м. Києва	2650,0 2016 - 1900,0 2017 - 500,0 2018 - 250,0	Створення інформаційно-телекомунікаційної системи "Інформаційно-аналітична звітність для органів влади, громадян та бізнесу". Інтеграція інформаційного ресурсу з усіма міськими інформаційними системами, які надають статистичну звітність. Створення КСЗІ та проведення її державної експертизи
		1.11. Розвиток інформаційно-телекомунікаційної системи "Електронний архів міста Києва"	2016 - 2018	Апарат ВО КМР (КМДА)	Бюджет м. Києва	4200,0 2016 - 1700,0 2017 - 1300,0 2018 - 1200,0	Створення програмно-технічного комплексу автоматизації процесів передачі документів на архівне зберігання, створення електронних копій документів, архівного зберігання документів, експертизи цінності архівних документів, контроль за

№ з/п	Назва напряму діяльності (пріоритетні завдання)	Заходи програми	Строк виконання заходу	Виконавці	Джерела фінансу-вання	Орієнтовні обсяги фінансування (вартість), тис. гривень, у тому числі:	Очікуваний результат
							строками зберігання та знищення архівних документів
		1.12. Модернізація інформаційно-телекомунікаційних систем єдиного інформаційного простору територіальної громади міста Києва"	2016 - 2018	Апарат ВО КМР (КМДА)	Бюджет м. Києва	3000,0 2016 - 1600,0 2017 - 700,0 2018 - 700,0	Забезпечення депутатів Київської міської ради сучасними інформаційно-телекомунікаційними засобами для роботи в системі "Мобільне робоче місце депутатів, керівників Київської міської ради, виконавчого органу Київської міської ради (Київської міської державної адміністрації) та районних в місті Києві державних адміністрацій (АРМ керівника)". Забезпечення секретаріату Київської міської ради, апарату, структурних підрозділів виконавчого органу Київської міської ради (Київської міської державної адміністрації), районних в місті Києві державних адміністрацій сучасними автоматизованими робочими місцями, інформаційно-телекомунікаційними засобами, активним та пасивним мережним

№ з/п	Назва напряму діяльності (пріоритетні завдання)	Заходи програми	Строк виконання заходу	Виконавці	Джерела фінансування	Орієнтовні обсяги фінансування (вартість), тис. гривень, у тому числі:	Очікуваний результат
							обладнанням
		1.13. Створення веб-порталу "Єдиний освітній простір м. Києва"	2016 - 2018	Апарат ВО КМР (КМДА) / КП "Головний інформаційно-обчислювальний центр"	Бюджет м. Києва	1000,0 2016 - 700,0 2017 - 200,0 2018 - 100,0	Створення інформаційного освітнього порталу. Реінжиніринг системи запису дітей до дошкільних навчальних закладів (ДНЗ), інтеграція до Єдиного веб-порталу КМДА. Створення системи запису до середньоосвітніх навчальних закладів. Створення системи ведення електронного журналу для середньоосвітніх закладів. Створення КСЗІ та проведення її державної експертизи
2.	Супроводження існуючих інформаційно-телекомунікаційних систем	2.1 Створення мережевої інфраструктури Київської міської ради, виконавчого органу Київської міської ради (Київської міської державної адміністрації), районних в місті Києві державних адміністрацій, підприємств, установ	2015 - 2018	Апарат ВО КМР (КМДА) / СКП "Київтелесервіс"	Бюджет м. Києва	2850,0 2015 - 330,0 2016 - 1320,0 2017 - 900,0 2018 - 300,0	Модернізація та стандартизація ІТ-інфраструктури, зниження витрат на експлуатацію ІТ-інфраструктури за рахунок формування єдиної технічної політики, вироблення і впровадження єдиних ІТ-стандартів побудови та обслуговування ІТ-ресурсів

№ з/п	Назва напряму діяльності (пріоритетні завдання)	Заходи програми	Строк виконання заходу	Виконавці	Джерела фінансування	Орієнтовні обсяги фінансування (вартість), тис. гривень, у тому числі:	Очікуваний результат
		та організацій, що належать до комунальної власності територіальної громади міста					
		2.2. Модернізація та функціональне розширення програмно-технічного комплексу інформаційно-довідкової служби Call-центр, супроводження програмно-апаратного комплексу інформаційно-довідкової служби Call-центр, забезпечення безперервного доступу структурних підрозділів виконавчого органу Київської міської	2015 - 2018	Апарат ВО КМР (КМДА) "	Бюджет м. Києва	3300,0 2015 - 300,0 2016 - 1500,0 2017 - 1000,0 2018 - 500,0	Розширення функціональних можливостей програмно-технічного комплексу інформаційно-довідкової служби Call-центр. Закупівля обладнання. Проведення аудиту та вдосконалення конфігурації СКМ. Модернізація порталу 1551.gov.ua, мобільних додатків та картографічних сервісів. Запровадження масової автоматизованої розсилки СМС-повідомлень. Технічна підтримка інформаційної системи прийому звернень громадян на базі платформи Microsoft Dynamics CRM 2013

№ з/п	Назва напряму діяльності (пріоритетні завдання)	Заходи програми	Строк виконання заходу	Виконавці	Джерела фінансу-вання	Орієнтовні обсяги фінансування (вартість), тис. гривень, у тому числі:	Очікуваний результат
		ради (Київської міської державної адміністрації), районних в м. Києві державних адміністрацій та комунальних підприємств до інформаційно-довідкової служби Call-центр					
		2.3. Оренда промислового ДАТА-Центру для потреб міста Києва	2016 - 2018	Апарат ВО КМР (КМДА) / КП "Головний інформаційно-обчислювальний центр"	Бюджет м. Києва	8000,0 2016 - 4200,0 2017 - 2700,0 2018 - 1100,0	Забезпечення необхідного рівня надійності функціонування та резервування обладнання ДЦ, можливості нарощування потужності ДЦ з урахуванням подальшого розширення (масштабування) ІТ-обладнання
		2.4. Модернізація та функціональне розширення апаратних комплексів для поточних та перспективних завдань	2016 - 2018	Апарат ВО КМР (КМДА) / СКП "Київтелесервіс"	Бюджет м. Києва	12000,0 2016 - 9000,0 2017 - 2000,0 2018 - 1000,0	Розширення функціональних можливостей існуючих апаратних комплексів. Закупівля обладнання. Розгортання, налаштування та технічне супроводження
		2.5. Супроводження та технічне	2016 - 2018	Апарат ВО КМР (КМДА)	Бюджет м. Києва	1900,0 2016 - 900,0	Щорічне забезпечення функціонування ІТС

№ з/п	Назва напряму діяльності (пріоритетні завдання)	Заходи програми	Строк виконання заходу	Виконавці	Джерела фінансу-вання	Орієнтовні обсяги фінансування (вартість), тис. гривень, у тому числі:	Очікуваний результат
		обслуговування інформаційно-телекомунікаційної системи "Єдиний інформаційний простір територіальної громади міста Києва"				2017 - 500,0 2018 - 500,0	"Інформаційно-телекомунікаційної системи "Єдиний інформаційний простір територіальної громади міста Києва". Обслуговування активного обладнання центру оброблення інформації. Встановлення нових версій спеціалізованого програмного забезпечення "Єдиний інформаційний простір територіальної громади міста Києва". Наповнення словників ІТС ЄІПК та їх супроводження
3.	Створення та супроводження комплексних систем захисту інформації	3.1. Створення комплексних систем захисту інформації автоматизованих систем класу "1" для оброблення інформації, що становить державну таємницю в режимно-секретних підрозділах Київської міської ради, виконавчого органу Київської	2016 - 2017	Апарат ВО КМР (КМДА) / СКП "Київтелесервіс"	Бюджет м. Києва	500,0 2016 - 250,0 2017 - 250,0	Забезпечення цілісності та конфіденційності інформації з обмеженим доступом. Виявлення та закриття можливих каналів витоку інформації. Розроблення організаційно-розпорядчих документів. Впровадження захищеної технології оброблення інформації з обмеженим доступом. Створення або переатестація трьох АС класу "1" щорічно, у тому числі: розробка технічного завдання на АС класу "1" та погодження його із

№ з/п	Назва напряму діяльності (пріоритетні завдання)	Заходи програми	Строк виконання заходу	Виконавці	Джерела фінансу-вання	Орієнтовні обсяги фінансування (вартість), тис. гривень, у тому числі:	Очікуваний результат
		міської ради (Київської міської державної адміністрації), районних в місті Києві державних адміністрацій та комунальних підприємств					Держспецзв'язку України; розробка робочо-конструкторської документації на КСЗІ; закупівля АС класу "1" та КЗЗ; здійснення заходів із впровадження КСЗІ на ОІД; пусконалагоджувальні роботи та дослідницька експлуатація КСЗІ
		3.2. Проведення державної експертизи створених комплексних систем захисту інформації автоматизованих систем класу "1" для оброблення інформації, що становить державну таємницю в режимно-секретних підрозділах Київської міської ради, виконавчого органу Київської міської ради (Київської міської	2016 - 2017	Апарат ВО КМР (КМДА) / СКП "Київтелесервіс"	Бюджет м. Києва	150,0 2016 - 100,0 2017 - 50,0	Державна експертиза створених комплексних систем захисту інформації в 15-ти автоматизованих системах класу "1" для оброблення інформації, що становить державну таємницю в режимно-секретних підрозділах Київської міської ради, виконавчого органу Київської міської ради (Київської міської державної адміністрації), районних в місті Києві державних адміністрацій та комунальних підприємств, у тому числі: 2016 рік - 10 АС класу "1" та 2017 рік - п'ять АС класу "1"

№ з/п	Назва напряму діяльності (пріоритетні завдання)	Заходи програми	Строк виконання заходу	Виконавці	Джерела фінансу-вання	Орієнтовні обсяги фінансування (вартість), тис. гривень, у тому числі:	Очікуваний результат
		державної адміністрації), районних в місті Києві державних адміністрацій та комунальних підприємств					
		3.3. Обслуговування створених комплексних систем захисту інформації автоматизованих систем класу "1" для оброблення інформації, що становить державну таємницю в режимно-секретних підрозділах Київської міської ради, виконавчого органу Київської міської ради (Київської міської державної адміністрації), районних в місті Києві державних	2016	Апарат ВО КМР (КМДА) / СКП "Київтелесервіс"	Бюджет м. Києва	191,0 2016 - 191,0	Щорічне проведення чергового інструментального контролю витоку інформації за рахунок побічних електромагнітних випромінювань та наводок в 32 автоматизованих систем класу "1" для оброблення інформації, що становить державну таємницю в режимно-секретних підрозділах Київської міської ради, - виконавчого органу Київської міської ради (Київської міської державної адміністрації), районних в місті Києві державних адміністрацій та комунальних підприємств. Отримання паспорта на експлуатацію АС

№ з/п	Назва напряму діяльності (пріоритетні завдання)	Заходи програми	Строк виконання заходу	Виконавці	Джерела фінансу-вання	Орієнтовні обсяги фінансування (вартість), тис. гривень, у тому числі:	Очікуваний результат
		адміністрацій та комунальних підприємств					
		3.4. Забезпечення антивірусного захисту автоматизованих систем класу "1" для оброблення інформації, що становить державну таємницю в режимно-секретних підрозділах Київської міської ради, виконавчого органу Київської міської ради (Київської міської державної адміністрації), районних в місті Києві державних адміністрацій та комунальних підприємств та супроводження системи	2016 - 2018	Апарат ВО КМР (КМДА) / СКП "Київтелесервіс"	Бюджет м. Києва	40,5 2016 - 13,5 2017 - 13,5 2018 - 13,5	Щорічне забезпечення антивірусного захисту інформації, що обробляється в 32 автоматизованих системах класу "1" від несанкціонованої модифікації, перетворення, редагування або знищення

№ з/п	Назва напряму діяльності (пріоритетні завдання)	Заходи програми	Строк виконання заходу	Виконавці	Джерела фінансу-вання	Орієнтовні обсяги фінансування (вартість), тис. гривень, у тому числі:	Очікуваний результат
		3.5. Створення та атестація комплексів технічного захисту інформації на об'єктах інформаційної діяльності Київської міської ради, виконавчого органу Київської міської ради (Київської міської державної адміністрації), районних в місті Києві державних адміністрацій, в яких циркулює інформація з обмеженим доступом	2015 - 2018	Апарат ВО КМР (КМДА) / СКП "Київтелесервіс"	Бюджет м. Києва	2000,0 2015 - 200,0 2016 - 600,0 2017 - 600,0 2018 - 600,0	Забезпечення захисту інформації від витоку за рахунок акустичних каналів, яка обговорюється в категорійованих приміщеннях (кабінети керівництва Київської міської ради, виконавчого органу Київської міської ради (Київської міської державної адміністрації), районних в місті Києві державних адміністрацій, режимно-секретних підрозділів). Створення та атестація КТЗ на 16 ОІД. Розроблення робочо-конструкторської документації. Закупівля матеріалів для монтажу КЗЗ. Закупівля КЗЗ для ОІД. Монтаж обладнання КЗЗ. Проведення вимірювань ОІД. Виготовлення паспорта на експлуатацію КТЗ
		3.6. Обслуговування створених комплексів технічного захисту інформації на об'єктах інформаційної	2016 - 2018	Апарат ВО КМР (КМДА) / СКП "Київтелесервіс"	Бюджет м. Києва	2600,0 2016 - 1000,0 2017 - 1000,0 2018 - 600,0	Переатестація КТЗ у приміщеннях Київської міської ради, виконавчого органу Київської міської ради (Київської міської державної адміністрації), кабінетах голів районних в місті Києві

№ з/п	Назва напряму діяльності (пріоритетні завдання)	Заходи програми	Строк виконання заходу	Виконавці	Джерела фінансу-вання	Орієнтовні обсяги фінансування (вартість), тис. гривень, у тому числі:	Очікуваний результат
		діяльності Київської міської ради, виконавчого органу Київської міської ради (Київської міської державної адміністрації), районних в місті Києві державних адміністрацій					державних адміністрацій та РСО. Проведення вимірювань в приміщеннях виконавчого органу Київської міської ради (Київської міської державної адміністрації)
		3.7. Розгортання регіонального вузла та абонентських пунктів Спеціальної інформаційно-телекомунікаційної мережі Національної системи конфіденційного зв'язку	2015 - 2017	Апарат ВО КМР (КМДА) / СКП "Київтелесервіс"	Бюджет м. Києва	200,0 2015 - 50,0 2016 - 100,0 2017 - 50,0	Розгортання регіонального вузла Спеціальної інформаційно-телекомунікаційної мережі Національної системи конфіденційного зв'язку в апараті виконавчого органу Київської міської ради (Київської міської державної адміністрації), забезпечення його супроводження. Створення комплексної системи захисту інформації інформаційно-телекомунікаційної системи та проведення її державної експертизи
		3.8. Створення інформаційних систем "1" класу 4	2016	Апарат ВО КМР (КМДА) / СКП "Київтелесервіс"	Бюджет м. Києва	450,0 2016 - 450,0	Створення 7 інформаційних систем "1" класу 4 категорії у загальних відділах Київської

№ з/п	Назва напряму діяльності (пріоритетні завдання)	Заходи програми	Строк виконання заходу	Виконавці	Джерела фінансу-вання	Орієнтовні обсяги фінансування (вартість), тис. гривень, у тому числі:	Очікуваний результат
		категорії у структурних підрозділах Київської міської ради, виконавчого органу Київської міської ради (Київської міської державної адміністрації), районних в місті Києві державних адміністраціях					міської ради, апарату та структурних підрозділах виконавчого органу Київської міської ради (Київської міської державної адміністрації), районних в місті Києві державних адміністраціях для оброблення інформації, що має гриф обмеження доступу "Для службового користування". Створення комплексних систем захисту інформації в інформаційних системах "1" класу 4 категорії та проведення їх державної експертизи
		3.9. Створення комплексних систем захисту інформації інформаційно-телекомунікаційних систем класу "3" структурних підрозділів Київської міської ради, виконавчого органу Київської міської ради (Київської міської державної	2016 - 2018	Апарат ВО КМР (КМДА) / СКП "Київтелесервіс"	Бюджет м. Києва	4740,0 2016 - 1580,0 2017 - 1580,0 2018 - 1580,0	Впровадження комплексних систем захисту інформації на 134-х АС класу "3" структурних підрозділів Київської міської ради, виконавчого органу Київської міської ради (Київської міської державної адміністрації), районних в місті Києві державних адміністрацій. Розробка технічного завдання на 134 АС класу "3", погодженого із Держспецзв'язку України. Розробка робочо-

№ з/п	Назва напряму діяльності (пріоритетні завдання)	Заходи програми	Строк виконання заходу	Виконавці	Джерела фінансу-вання	Орієнтовні обсяги фінансування (вартість), тис. гривень, у тому числі:	Очікуваний результат
		адміністрації), районних в місті Києві державних адміністрації, їх супроводження та підтримання в актуалізованому стані					конструкторської документації, часткового технічного завдання на комплексну систему захисту інформації об'єктового рівня. Здійснення заходів із впровадження КСЗІ на ОІД, проведення пусконалагоджувальних робіт та дослідної експлуатації КСЗІ, експертизи
		3.10. Проведення державної експертизи комплексних систем захисту інформації інформаційно-телекомунікаційних систем класу "3" структурних підрозділів Київської міської ради та виконавчого органу Київської міської ради (Київської міської державної адміністрації), районних в місті Києві державних	2017 - 2018	Апарат ВО КМР (КМДА) / СКП "Київтелесервіс"	Бюджет м. Києва	1500,0 2017 - 1000,0 2018 - 500,0	Проведення державної експертизи комплексних систем захисту інформації на 134-х інформаційно-телекомунікаційних системах класу "3" структурних підрозділів Київської міської ради та виконавчого органу Київської міської ради (Київської міської державної адміністрації), районних в місті Києві державних адміністрацій. Отримання атестату відповідності на КСЗІ на 134 АС класу "3"

№ з/п	Назва напряму діяльності (пріоритетні завдання)	Заходи програми	Строк виконання заходу	Виконавці	Джерела фінансу-вання	Орієнтовні обсяги фінансування (вартість), тис. гривень, у тому числі:	Очікуваний результат
		адміністрацій					
		3.11. Підвищення кваліфікації працівників, які відповідають за захист інформації на об'єктах інформаційної діяльності	2016	Апарат ВО КМР (КМДА) / СКП "Київтелесервіс"	Бюджет м. Києва	30,0 2016 - 30,0	Навчання 15 працівників Київської міської ради, виконавчого органу Київської міської ради (Київської міської державної адміністрації), районних в місті Києві державних адміністрацій, які відповідають за захист інформації на об'єктах інформаційної діяльності. Отримання сертифікатів
ВСЬОГО (орієнтовний обсяг фінансування Програми: тис. грн						**84901,5 у тому числі: 2015 – 1780,0 2016 – 49534,5 2017 - 22543,5 2018 - 11043,5**	

Київський міський голова В. Кличко

Додаток 2
до Комплексної міської цільової
програми "Електронна
столиця" на 2015-2018 роки

Результативні показники

N з/п	Показники	Одиниця виміру	Роки			
			2015	2016	2017	2018
1.	**Витрат**					
	Обсяг ресурсів, усього, тис. грн	тис. грн	1780,0	49534,5	22543,5	11043,5
1.1.	Витрати на створення та супроводження ІТС	тис. грн	1530,0	45220,0	18000,0	7750,0
1.2.	Витрати на створення та супроводження КСЗІ	тис. грн	250,0	4314,5	4543,5	3293,5
2.	**Продукту**					
	Кількість створених ІТС	од.	10			
	Кількість користувачів ІТС	од.	5000	6000	7000	8000
	Кількість створених КСЗІ	од.	140			
	Кількість КСЗІ АС класу "1", що обслуговуються	од.	0	32	0	0
3.	**Ефективності**					
	Середні видатки на створення та супроводження однієї ІТС	тис. грн.	153,0	4522,0	1800,0	775,0
	Середні видатки на створення та супроводження однієї КСЗІ	тис. грн.	1,45	25,0	26,4	19,1
4.	**Якості**					
	Динаміка росту кількості користувачів у порівнянні з попереднім періодом	%	1	1,2	1,17	1,14
	Динаміка росту кількості фахівців, які підвищили кваліфікацію у сфері ТЗІ, у порівнянні з попереднім періодом	%	0	1,33	0,8	0,8

Київський міський голова В. Кличко

ВИКОНАВЧИЙ ОРГАН КИЇВСЬКОЇ МІСЬКОЇ РАДИ
(КИЇВСЬКА МІСЬКА ДЕРЖАВНА АДМІНІСТРАЦІЯ)
ДЕПАРТАМЕНТ ЕКОНОМІКИ ТА ІНВЕСТИЦІЙ
вул.Хрещатик, 36, м. Київ, 01044, тел. (044) 202-72-78, Call-центр (044) 15-51
E-mail: ore@kiekunda.gov.ua Код ЄДРПОУ 04633423

16.06.15 № 050/11-4466
на № 009-1180 від 12.06.2015

Керівнику апарату виконавчого органу Київської міської ради (Київської міської державної адміністрації)
Бондаренку В.В.

Про розгляд проекту програми

Шановний Володимире Володимировичу!

У Департаменті економіки та інвестицій опрацьовано проект Міської цільової програми «Електронна столиця» на 2015-2017 роки, наданий на погодження листом від 12.06.2015 № 009-1180.

За результатами проведеної експертизи повідомляємо, що проект програми відповідає всім формальним вимогам Порядку розроблення, затвердження та виконання міських цільових програм у місті Києві, затвердженому рішенням Київської міської ради від 29.10.2009 № 520/2589.

З повагою

Директор М.Поворозник

Одінцова
Дудкіна 202-76-77

Прим. №__

ДЕРЖАВНА СЛУЖБА СПЕЦІАЛЬНОГО ЗВ'ЯЗКУ ТА ЗАХИСТУ ІНФОРМАЦІЇ УКРАЇНИ

вул. Солом'янська, 13, м. Київ, 03680,
тел. (044) 281-92-10, факс: (044) 281-94-83, e-mail: info@dsszzi.gov.ua

30.06.2015 № 09/02/02 – 1438

Апарат виконавчого органу Київської міської ради (Київської міської державної адміністрації)

вул. Хрещатик, 36, м. Київ, 01044

На вих.№009-1128 від 10.06.15
щодо погодження Програми

Адміністрація Державної служби спеціального зв'язку та захисту інформації України погоджує проект Комплексної міської цільової програми «Електронна столиця» на 2015 – 2018 роки.

Додатки (тільки на адресу):

1. Аркуш погодження Комплексної міської цільової програми «Електронна столиця» на 2015 – 2018 роки, на 1арк.;
2. Витяг з наказу Голови Державної служби спеціального зв'язку та захисту інформації України, на 1 арк.

В.о. Голови Служби Г.Б. Запорожець

Київська міська державна адміністрація
01.07.2015 № 20166

АРКУШ ПОГОДЖЕННЯ

проекту Комплексної міської цільової програми «Електронна столиця» на 2015 – 2018 роки

ПОГОДЖЕНО:

В.о. Голови Державної служби спеціального зв'язку та захисту інформації України Г.Б. Запорожець

«30» 06 2015 року

М.П.

ВИТЯГ З НАКАЗУ

ГОЛОВИ ДЕРЖАВНОЇ СЛУЖБИ СПЕЦІАЛЬНОГО ЗВ'ЯЗКУ
ТА ЗАХИСТУ ІНФОРМАЦІЇ УКРАЇНИ

м. Київ

24.06.2015 № 354

Про покладання обов'язків Голови
Держспецзв'язку

Відповідно до підпункту 17 пункту 12 Положення про Адміністрацію Державної служби спеціального зв'язку та захисту інформації України, затвердженого постановою Кабінету Міністрів України від 03.09.2014 № 411, у зв'язку з моїм вибуттям у службове відрядження з 30.06.2015 по 03.07.2015

НАКАЗУЮ:

Виконання обов'язків Голови Державної служби спеціального зв'язку та захисту інформації України з 30.06.2015 по 03.07.2015 покласти на заступника Голови Державної служби спеціального зв'язку та захисту інформації України Запорожця Геннадія Борисовича.

Голова Служби
полковник Держспецзв'язку В.П. Зверєв

ВІРНО

Заступник начальника відділу
Департаменту кадрового забезпечення
Адміністрації Держспецзв'язку Ю.О. Авраменко

30.06.2015

ДЕРЖАВНЕ АГЕНТСТВО З ПИТАНЬ ЕЛЕКТРОННОГО УРЯДУВАННЯ УКРАЇНИ

вул. Димитрова, 24, м. Київ, 03150, тел. 207-17-30
E-mail: agency@e.gov.ua, Web: http://www.e.gov.ua,
код ЄДРПОУ 37471818

№ На № від

Апарат Виконавчого органу
Київської міської ради
(Київської міської державної
адміністрації)

Про розгляд проекту програми
«Електронна столиця»

Державне агентство з питань електронного урядування України (далі - Агентство) як Генеральний державний замовник Національної програми інформатизації (далі - НПІ) на виконання вимог Порядку формування та виконання регіональної програми і проекту інформатизації, затвердженого постановою Кабінету Міністрів України від 12.04.2000 № 644 (далі - Порядок), розглянуло проект Комплексної міської цільової програми «Електронна столиця» на 2015-2018 роки (далі – проект Програми), надісланий листом Апарата Виконавчого органу Київської міської ради (Київської міської державної адміністрації) від 10.06.2015 № 009-1129 та повідомляє.

За результатами розгляду Агентство погоджує проект Програми як такий, що в цілому відповідає напрямам та завданням Національної програми інформатизації, державним пріоритетам у сфері інформатизації, сучасному рівню й тенденціям розвитку інформатизації, у світі. При цьому, звертаємо увагу на необхідності скоригувати його з урахуванням вимог Порядку, а саме:

- розробити завдання на три роки та на бюджетний рік згідно з додатками 1 та 2 Порядку;
- доповнити проект Програми положенням стосовно порядку звітності Генеральному державному замовнику НПІ
- паспорт Програми привести у відповідність до Порядку.

Враховуючи зазначене та з метою дотримання Київською міською адміністрацією як держаного замовника регіональної програми і проектів інформатизації вимог законодавства у сфері інформатизації та забезпечення

Державне агентство з питань електронного ВЗ урядування України
№ 1/06-1-783 від 01.07.2015

Київська міська державна адміністрація
02.07.2015 № 20416

цілісності, комплексності та структурованості розвитку інформатизації міста, просимо обов'язково поінформувати Агентство про результати коригування проекту Програми та, враховуючи вимоги пункту 8 Порядку формування та виконання регіональної програми і проекту інформатизації, затвердженого постановою Кабінету Міністрів України від 12.04.2000 № 644, про результати розгляду Програми науково-технічною радою.

Голова О.В. Рижeнко

Порівняльна таблиця

до проекту рішення Київської міської ради «Про внесення змін до Комплексної міської цільової програми електронна столиця на 2015-2018 роки, затвердженої рішенням Київської міської ради від 02 липня 2015 року № 654/1518»

ДІЮЧА РЕДАКЦІЯ **Комплексної міської цільової програми «Електронна столиця» на 2015-2018 роки**		
ПАСПОРТ (загальна характеристика програми) Комплексна міська цільова програма «Електронна столиця» на 2015 - 2018 роки		
1.	Ініціатор розроблення програми	Апарат виконавчого органу Київської міської ради (Київської міської державної адміністрації)
2.	Дата, номер і назва розпорядчого документа органу виконавчої влади про розроблення програми	Рішення Київської міської ради від 15 грудня 2011 року № 824/7060 «Про затвердження Стратегії розвитку міста Києва до 2025 року» («Великі ставки» - Головні стратегічні ініціативи. Ініціатива 4: Впровадження сучасних технологій міського управління «Електронний уряд»)
3.	Розробник програми	Апарат виконавчого органу Київської міської ради (Київської міської державної адміністрації)
4.	Співрозробники програми	Структурні підрозділи виконавчого органу Київської міської ради (Київської міської державної адміністрації), районні в місті Києві державні адміністрації
5.	Замовник (відповідальний виконавець) програми	Апарат виконавчого органу Київської міської ради (Київської міської державної адміністрації)
6.	Учасники (співвиконавці) програми	СКП «Київтелесервіс», КП «Головний інформаційно-обчислювальний центр»
7.	Строк виконання програми	2015 - 2018 роки
8.	Перелік бюджетів, які беруть участь у виконанні програми	Бюджет м. Києва

НОВА РЕДАКЦІЯ **Комплексної міської цільової програми «Електронна столиця» на 2015-2018 роки**		
ПАСПОРТ (загальна характеристика програми) Комплексна міська цільова програма «Електронна столиця» на 2015 - 2018 роки		
1.	Ініціатор розроблення програми	Апарат виконавчого органу Київської міської ради (Київської міської державної адміністрації)
2.	Дата, номер і назва розпорядчого документа органу виконавчої влади про розроблення програми	Рішення Київської міської ради від 15 грудня 2011 року № 824/7060 «Про затвердження Стратегії розвитку міста Києва до 2025 року» («Великі ставки» - Головні стратегічні ініціативи. Ініціатива 4: Впровадження сучасних технологій міського управління «Електронний уряд»)
3.	Розробник програми	Апарат виконавчого органу Київської міської ради (Київської міської державної адміністрації)
4.	Співрозробники програми	Структурні підрозділи виконавчого органу Київської міської ради (Київської міської державної адміністрації), районні в місті Києві державні адміністрації
5.	Замовник (відповідальний виконавець) програми	Апарат виконавчого органу Київської міської ради (Київської міської державної адміністрації)
6.	Учасники (співвиконавці) програми	СКП «Київтелесервіс», КП «Головний інформаційно-обчислювальний центр»
7.	Строк виконання програми	2015 - 2018 роки
8.	Перелік бюджетів, які беруть участь у виконанні програми	Бюджет м. Києва

	програм)					
9.	Загальний обсяг фінансових ресурсів, необхідних для реалізації програми	Всього	у тому числі, за роками			
			2015	2016	2017	2018
	всього, у тому числі:	84901,5	**18150,0**	**33164,5**	22543,5	11043,5
9.1.	коштів державного бюджету	-	-	-	-	-
9.2.	коштів бюджету м. Києва	84901,5	**18150,0**	**33164,5**	22543,5	11043,5
9.3.	коштів інших джерел	-	-	-	-	-

1. Загальні положення

4. Мета Програми

3. Масштабні проекти:

- **створення** веб-порталу надання **адміністративних послуг**;

5. Обґрунтування шляхів і засобів розв'язання проблеми, обсягів та джерел фінансування

Ресурсне забезпечення Програми:

тис. грн

Обсяг коштів, які пропонується залучити на виконання Програми	Термін реалізації Програми, роки				Усього витрат на виконання Програми
	2015 рік	2016 рік	2017 рік	2018 рік	
Обсяг ресурсів, усього, у тому числі:	**18150,0**	**33164,5**	22543,5	11043,5	84901,5
Бюджет м. Києва	**18150,0**	**33164,5**	22543,5	11043,5	84901,5
Кошти інших джерел	-	-	-	-	-

	програм)					
9.	Загальний обсяг фінансових ресурсів, необхідних для реалізації програми	Всього	у тому числі, за роками			
			2015	2016	2017	2018
	всього, у тому числі:	84901,5	**1780,0**	**49534,5**	22543,5	11043,5
9.1.	коштів державного бюджету	-	-	-	-	-
9.2.	коштів бюджету м. Києва	84901,5	**1780,0**	**49534,5**	22543,5	11043,5
9.3.	коштів інших джерел	-	-	-	-	-

1. Загальні положення

Доповнено абзацом наступного змісту:

«Програма розглядається як складова частина Національної програми інформатизації».

4. Мета Програми

3. Масштабні проекти:

- **розвиток** веб-порталу надання **електронних послуг, у тому числі адміністративних**

5. Обґрунтування шляхів і засобів розв'язання проблеми, обсягів та джерел фінансування

Ресурсне забезпечення Програми:

тис. грн

Обсяг коштів, які пропонується залучити на виконання Програми	Термін реалізації Програми, роки				Усього витрат на виконання Програми
	2015 рік	2016 рік	2017 рік	2018 рік	
Обсяг ресурсів, усього, у тому числі:	**1780,0**	**49534,5**	22543,5	11043,5	84901,5
Бюджет м. Києва	**1780,0**	**49534,5**	22543,5	11043,5	84901,5
Кошти інших джерел	-	-	-	-	-

Додаток 1
до Комплексної міської цільової
програми "Електронна
столиця" на 2015-2018 роки

Напрями діяльності та заходи Комплексної міської цільової програми «Електронна столиця» на 2015-2018 роки

Заходи програми	Виконавці	Очікуваний результат
1.3. Створення **програмно-апаратної** платформи електронних земельних аукціонів		Створення, розгортання та супровід **програмно-апаратної** платформи з відкритими інтерфейсами обміну даними, що буде забезпечувати в онлайн-режимі проведення земельних аукціонів для ранжирування покупців по ціні
1.4. Створення **програмно-апаратної** платформи для надання електронних адміністративних послуг		Створення, розгортання та **супровід програмно-апаратної** платформи з відкритими інтерфейсами обміну даними для забезпечення надання **електронних адміністративних послуг**
1.5. Створення **програмно-апаратної** платформи "Електронне паркування"		Створення, розгортання та супровід **програмно-апаратної** платформи з відкритими інтерфейсами обміну даними для забезпечення управління "електронного паркування"
1.6. **Створення веб-порталу надання адміністративних послуг**	Апарат ВО КМР (КМДА)	**Створення Міського веб-порталу надання адміністративних послуг**. Супроводження та технічне обслуговування. Надання послуг для населення в електронному вигляді і використання при цьому Smart-сервісів для громадян (електронна черга, статус документа на кожному етапі його проходження, онлайн-консультації та ін.) **адміністративних послуг** у віддаленому режимі. Створення КСЗІ та проведення її державної експертизи
1.13. Створення веб-порталу "Єдиний освітній простір м. Києва"	Апарат ВО КМР (КМДА)	

Додаток 1
до Комплексної міської цільової
програми "Електронна
столиця" на 2015-2018 роки

Напрями діяльності та заходи Комплексної міської цільової програми «Електронна столиця» на 2015-2018 роки

Заходи програми	Виконавці	Очікуваний результат
1.3. Створення **програмної** платформи електронних земельних аукціонів		Створення, розгортання та супровід **програмної** платформи з відкритими інтерфейсами обміну даними, що буде забезпечувати в онлайн-режимі проведення земельних аукціонів для ранжирування покупців по ціні
1.4. Створення **програмної** платформи для надання електронних послуг, у тому числі адміністративних		Створення, розгортання та супровід **програмної** платформи з відкритими інтерфейсами обміну даними для забезпечення надання **послуг в електронному форматі, у тому числі адміністративних**
1.5. Створення **програмної** платформи "Електронне паркування"		Створення, розгортання та супровід **програмної** платформи з відкритими інтерфейсами обміну даними для забезпечення управління "електронного паркування"
1.6. **Розвиток веб-порталу надання електронних послуг, у тому числі адміністративних**	Апарат ВО КМР (КМДА)/ **КП «Головний інформаційно-обчислювальний центр»**	**Розвиток веб-порталу надання електронних послуг, у тому числі адміністративних.** Супроводження та технічне обслуговування. Надання послуг для населення в електронному вигляді і використання при цьому Smart-сервісів для громадян (електронна черга, статус документа на кожному етапі його проходження, онлайн-консультації та ін.) ~~адміністративних послуг~~ у віддаленому режимі. Створення КСЗІ та проведення її державної експертизи
1.13. Створення веб-порталу "Єдиний освітній простір м. Києва"	Апарат ВО КМР (КМДА)/ **КП «Головний інформаційно-обчислювальний центр**	

Додаток 2
до Комплексної міської цільової
програми "Електронна
столиця" на 2015-2018 роки

Результативні показники

N з/п	Показники	Одиниця виміру	Роки			
			2015	2016	2017	2018
1.	**Витрат**					
	Обсяг ресурсів, усього, тис. грн	тис. грн	**18150,0**	**33164,5**	22543,5	11043,5
	у тому числі:					
1.1.	Витрати на створення ІТС	тис. грн	8250,0	21814,5	13243,5	5843,5
1.2.	Витрати на супроводження ІТС	тис. грн	9900,0	11350,0	9300,0	5200,0
1.3.	Витрати на створення КСЗІ	тис. грн	250,0	3080,0	3530,0	2680,0
1.4.	Витрати на супроводження КСЗІ	тис. грн	0	1234,5	1013,5	613,5
2.	**Продукту**					
	Кількість створених ІТС	од.	10			
	Кількість користувачів ІТС	од.	5000	6000	7000	8000
	Кількість створених КСЗІ АС класу "1"	од.	0	3	3	0
	Кількість КСЗІ АС класу "1", що обслуговуються	од.	0	32	0	0
	Кількість КСЗІ ІТС класу "3"	од.	0	134	0	0
3.	**Ефективності**					
	Середні видатки на створення однієї ІТС	тис. грн.	825,0	2181,4	1324,3	584,3
	Середні видатки на забезпечення функціонування однієї ІТС	тис. грн.	990,0	1135,0	930,0	520,0
4.	**Якості**					
	Динаміка росту кількості користувачів у порівнянні з попереднім періодом	%	1,25	1,2	1,17	1,14
	Динаміка росту кількості фахівців, які підвищили кваліфікацію у сфері ТЗІ, у порівнянні з попереднім періодом	%	0	1,33	0	0

Додаток 2
до Комплексної міської цільової
програми "Електронна
столиця" на 2015-2018 роки

Результативні показники

N з/п	Показники	Одиниця виміру	Роки			
			2015	2016	2017	2018
1.	**Витрат**					
	Обсяг ресурсів, усього, тис. грн	**тис. грн**	**1780,0**	**49534,5**	22543,5	11043,5
1.1.	**Витрати на створення та супроводження ІТС**	**тис. грн**	**1530,0**	**45220,0**	**18000,0**	**7750,0**
1.2.	**Витрати на створення та супроводження КСЗІ**	**тис. грн**	**250,0**	**4314,5**	**4543,5**	**3293,5**
2.	**Продукту**					
	Кількість створених ІТС	**од.**	**10**			
	Кількість користувачів ІТС	**од.**	5000	6000	7000	8000
	Кількість створених КСЗІ	**од.**	**140**			
	Кількість КСЗІ АС класу "1", що обслуговуються	**од.**	0	32	0	0
3.	**Ефективності**					
	Середні видатки на створення та супроводження однієї ІТС	**тис. грн.**	**153,0**	**4522,0**	**1800,0**	**775,0**
	Середні видатки на створення та супроводження однієї КСЗІ	**тис. грн.**	**1,45**	**25,0**	**26,4**	**19,1**
4.	**Якості**					
	Динаміка росту кількості користувачів у порівнянні з попереднім періодом	**%**	1	1,2	1,17	1,14
	Динаміка росту кількості фахівців, які підвищили кваліфікацію у сфері ТЗІ, у порівнянні з попереднім періодом	**%**	0	1,33	**0,8**	**0,8**

08/231-38/115
08.12.2015

№3

КИЇВСЬКА МІСЬКА РАДА

I СЕСІЯ VIII СКЛИКАННЯ

РІШЕННЯ

_____№_____

Київська міська рада
Департамент земельних ресурсів
Код земельної ділянки
78:191:090

Проект рішення (екз.1)
ПР-8068
від 03.12.2015 до справи
А-21622

2 347008 080688

Про поновлення ПУБЛІЧНОМУ АКЦІОНЕРНОМУ ТОВАРИСТВУ «УКРАЇНСЬКА АВТОМОБІЛЬНА КОРПОРАЦІЯ» договору оренди земельної ділянки для влаштування гостьової автостоянки та під'їзних шляхів на просп. Московському, 22 в Оболонському районі м. Києва

Відповідно до статей 9, 83, 93 Земельного кодексу України, статті 33 Закону України «Про оренду землі», Закону України «Про внесення змін до деяких законодавчих актів України щодо розмежування земель державної та комунальної власності», пункту 34 частини першої статті 26 Закону України «Про місцеве самоврядування в Україні» та враховуючи звернення ПУБЛІЧНОГО АКЦІОНЕРНОГО ТОВАРИСТВА «УКРАЇНСЬКА АВТОМОБІЛЬНА КОРПОРАЦІЯ» від 02.06.2015 № КОП-0571, Київська міська рада

ВИРІШИЛА:

1. Поновити на 5 років договір оренди земельної ділянки від 02.06.2010 № 78-6-00642 площею 0,5339 га, в межах червоних ліній, (кадастровий номер 8000000000:78:191:0090), укладений між Київською міською радою та публічним акціонерним товариством «Українська автомобільна корпорація» для влаштування гостьової автостоянки та під'їзних шляхів на просп. Московському, 22 в Оболонському районі м. Києва (справа № **А-21622**).

2. Встановити, що розмір річної орендної плати, визначеної в договорі оренди земельної ділянки від 02.06.2010 № 78-6-00642, підлягає приведенню у відповідність до норм законодавства.

3. ПУБЛІЧНОМУ АКЦІОНЕРНОМУ ТОВАРИСТВУ «УКРАЇНСЬКА АВТОМОБІЛЬНА КОРПОРАЦІЯ»:

3.1. Виконати вимоги, викладені у листі Департаменту земельних ресурсів виконавчого органу Київської міської ради (Київської міської державної адміністрації) від 05.11.2015 № 057041-19478.

3.2. Питання пайової участі та укладення з Департаментом економіки та інвестицій виконавчого органу Київської міської ради (Київської міської державної адміністрації) договору про пайову участь вирішувати в порядку та випадках, встановлених законодавством.

3.3. У місячний термін надати до Департаменту земельних ресурсів виконавчого органу Київської міської ради (Київської міської державної адміністрації) документи, визначені чинним законодавством, необхідні для укладання додаткової угоди про поновлення договору оренди земельної ділянки від 02.06.2010 № 78-6-00642.

3.4. Земельну ділянку в межах червоних ліній використовувати з обмеженнями відповідно до вимог містобудівного законодавства.

4. Контроль за виконанням цього рішення покласти на постійну комісію Київської міської ради з питань містобудування, архітектури та землекористування.

Київський міський голова В. Кличко

ПОДАННЯ:

Директор Департаменту земельних ресурсів виконавчого органу Київської міської ради (Київської міської державної адміністрації) — О. Поліщук

Начальник управління аналітично-правової роботи Департаменту земельних ресурсів виконавчого органу Київської міської ради (Київської міської державної адміністрації) — А. Гавриш

ПОГОДЖЕНО :

Постійна комісія Київської міської ради з питань містобудування, архітектури та землекористування

Голова — О. Міщенко

Секретар — І. Картавий

Начальник управління правового забезпечення діяльності Київської міської ради — В. Державін

Постійна комісія Київської міської ради з питань транспорту, зв'язку та реклами

Голова — О. Окопний

Секретар — А. Задерейко

ПОЯСНЮВАЛЬНА ЗАПИСКА

№ ПЗ-14464 від 13.11.2015

до проекту рішення Київської міської ради:

Про поновлення ПУБЛІЧНОМУ АКЦІОНЕРНОМУ ТОВАРИСТВУ "УКРАЇНСЬКА АВТОМОБІЛЬНА КОРПОРАЦІЯ" договору оренди земельної ділянки для влаштування гостьової автостоянки та під'їзних шляхів на просп. Московському, 22 в Оболонському районі м. Києва

До кадастрової справи
№ А-21622
2 347011 544641

1. Юридична особа:

Назва	***ПУБЛІЧНЕ АКЦІОНЕРНЕ ТОВАРИСТВО "УКРАЇНСЬКА АВТОМОБІЛЬНА КОРПОРАЦІЯ"***
Клопотання	***від 02.06.2015 № КОП-0571***
Згода (доручення) на проектування	-

2. Відомості про земельну ділянку (кадастровий № 8000000000:78:191:0090п)

Місце розташування (адреса)	***м. Київ, р-н Оболонський, просп. Московський, 22***
Площа	***0,5339 га***
Вид та термін користування	***Оренда на 5 років***
Цільове призначення	***для влаштування гостьової автостоянки та під'їзних шляхів***
Нормативна грошова оцінка (за попереднім розрахунком*)	***27 311 069 грн. 07 коп. відповідно витягу з технічної документації ПР-00411 від 09.11.2015***

*Наведені розрахунки нормативної грошової оцінки не є остаточними і будуть уточнені відповідно до вимог чинного законодавства при підготовці документу, що посвідчує право на землю.

3. Обґрунтування прийняття рішення

Відповідно до статті 123 Земельного кодексу України, враховуючи витяг з Державного земельного кадастру про земельну ділянку від 22.05.2015 № НВ-8000177292015, Департаментом земельних ресурсів розроблено проект рішення Київської міської ради щодо передачі (надання) земельної ділянки без зміни її меж та цільового призначення без складання документації із землеустрою.

4. Мета прийняття рішення.

Метою прийняття рішення є забезпечення реалізації встановленого Земельним кодексом України права особи на оформлення права користування (власності) на землю.

5. Особливі характеристики ділянки.

Наявність будівель і споруд на ділянці:	***Вільна від капітальної забудови (експлуатуються гостьова автостоянка та під'їзні шляхи)***

Інші особливості : ***Проектом рішення передбачається:***
- поновити на 5 років договір оренди земельної ділянки від 02.06.2010 № 78-6-00642, укладений з АТ "Українська автомобільна корпорація" на підставі рішення Київради від 08.02.2007 № 114/775;
- розмір річної орендної плати привести у відповідність до норм законодавства.
Строк договору оренди земельної ділянки закінчився 02.06.2015.
Інформація про вирішення питання пайової участі відсутня.
Відповідно до довідки ДПІ податковий борг з орендної плати за землю відсутній.
Земельна ділянка не відноситься до зеленої зони та розміщена в межах червоних ліній.
Земельна ділянка комунальної власності територіальної громади міста Києва.

6. Стан нормативно-правової бази у даній сфері правового регулювання.

Загальні засади та порядок передачі земельних ділянок у власність чи користування юридичним особам визначено Земельним кодексом України та Тимчасовим порядком передачі (надання) земельних ділянок у користування або у власність із земель комунальної власності в місті Києві, затвердженим рішенням Київради від 28.02.2013 №63/9120.

7. Фінансово-економічне обґрунтування.

Реалізація рішення не потребує додаткових витрат міського бюджету.

Відповідно до Податкового Кодексу України, Закону України "Про оренду землі" та рішення Київради від 28.01.2015 №60/925 "Про Бюджет м.Києва на 2015 рік" (дод.10) орієнтовний розмір орендної плати складатиме ***1 638 664 грн. 14 коп. (6%)***

8. Прогноз соціально-економічних та інших наслідків прийняття рішення.

Наслідками прийняття розробленого проекту рішення стане:
- реалізація зацікавленою особою своїх прав щодо використання земельної ділянки;

Доповідач: директор департаменту земельних ресурсів Поліщук О.Г.

Директор Департаменту
земельних ресурсів **Поліщук О.Г.**

№ справи	Назва юридичної особи Адреса ділянки	Площа	Цільове призначення Умови надання	Документи на ділянку, згода землекористувача, документи на майно, документи на будівництво (реконструкцію, реставрацію) реєстрація МБТІ, інша суттєва інформація	Плата за землю
А-21622	ПУБЛІЧНЕ АКЦІОНЕРНЕ ТОВАРИСТВО "УКРАЇНСЬКА АВТОМОБІЛЬНА КОРПОРАЦІЯ" просп. Московський, 22 в Оболонському районі м.Києва	0,5339 га	для влаштування гостьової автостоянки та під'їзних шляхів Оренда на 5 років (поновлення)	Земельна ділянка вільна від забудови, експлуатуються гостьова автостоянка та під'їзні шляхи. Проектом рішення передбачається: - поновити на 5 років договір оренди земельної ділянки від 02.06.2010 № 78-6-00642, укладений з АТ "Українська автомобільна корпорація" на підставі рішення Київради від 08.02.2007 № 114/775; - розмір річної орендної плати привести у відповідність до норм законодавства. Строк договору оренди земельної ділянки закінчився 02.06.2015. Інформація про вирішення питання пайової участі відсутня. Відповідно до довідки ДПІ податковий борг з орендної плати за землю відсутній. Земельна ділянка не відноситься до зеленої зони та розміщена в межах червоних ліній. Земельна ділянка комунальної власності територіальної громади міста Києва.	1638664,14 грн (6%)

Справа **А-21622**

Код земельної ділянки:	**78:191:090п**
Площа:	**0.5339 га**
Адреса земельної ділянки:	**Оболонський р-н. просп. Московський, 22**
Заявник:	**ПУБЛІЧНЕ АКЦІОНЕРНЕ ТОВАРИСТВО "УКРАЇНСЬКА АВТОМОБІЛЬНА КОРПОРАЦІЯ"**
Вид та термін користування:	**Проект: Оренда на 5 років**
Цільове призначення:	**1, для влаштування гостьової автостоянки та під'їзних шляхів**

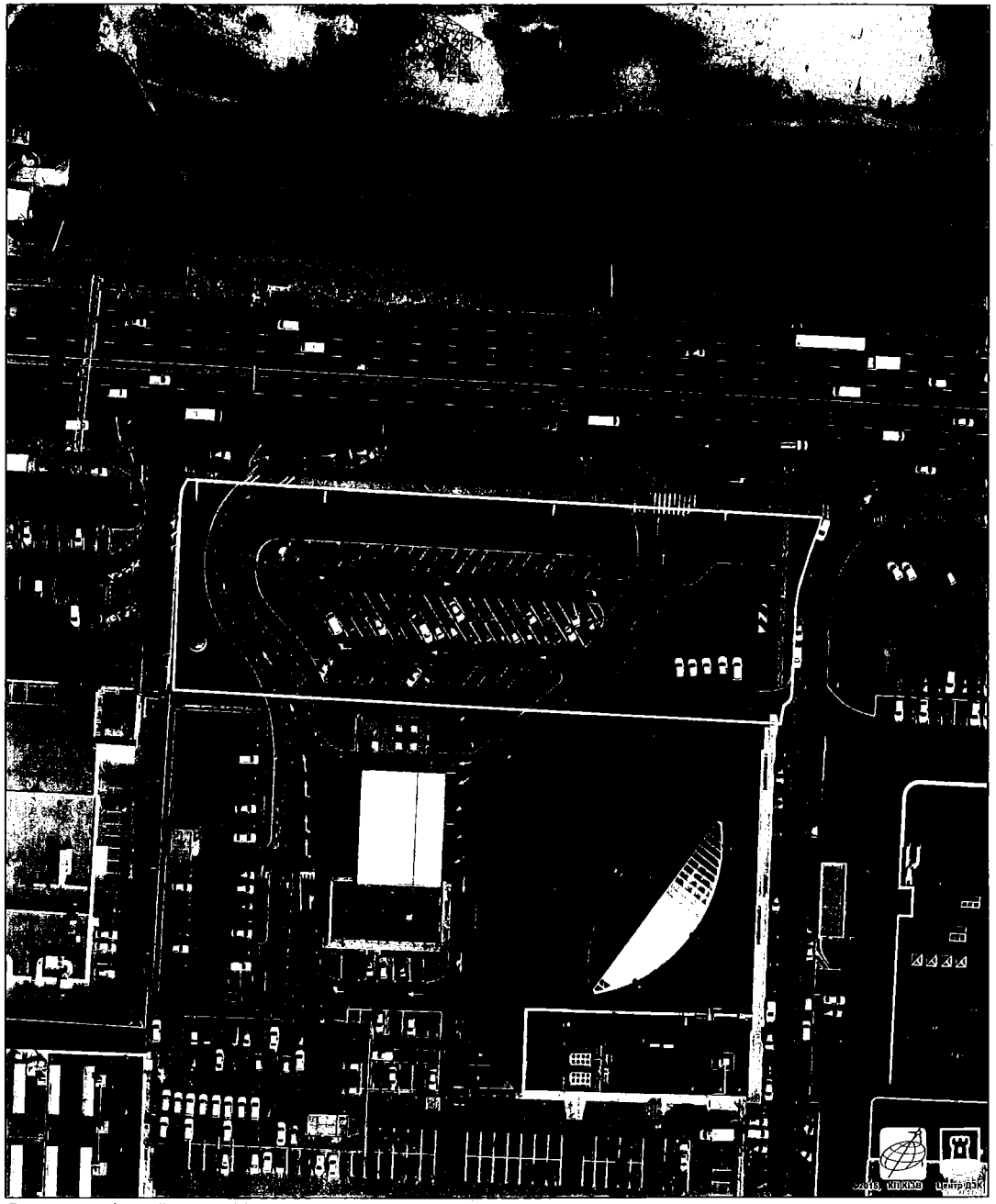

Растри аерофотозйомки 2014р.

РОБОЧІ МАТЕРІАЛИ

Витяг з бази даних міського земельного кадастру від 13.11.2015р.

м. Київ, р-н Оболонський

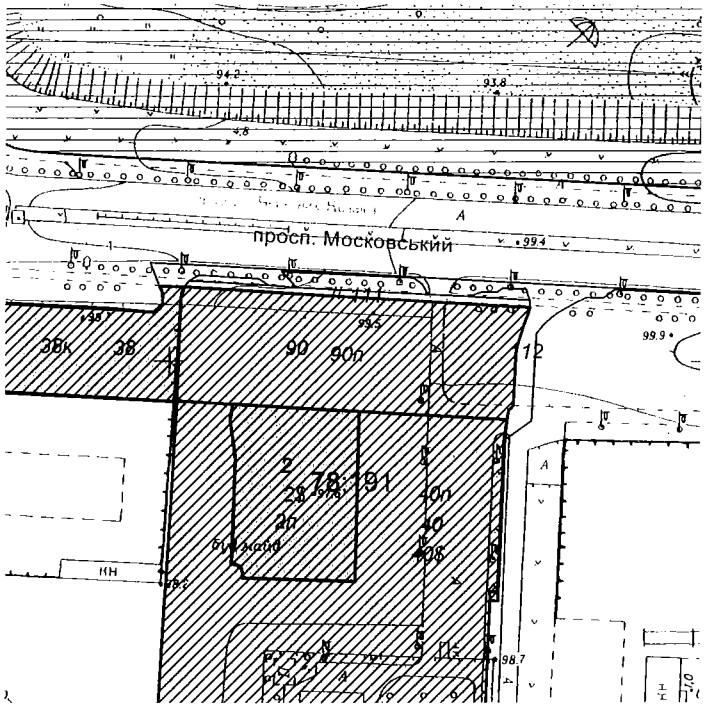

Масштаб 1:2000

*Черговий план м.Києва ведеться з 1995 року

Замовлення № 19223

РЕЄСТР ЗЕМЕЛЬНИХ ДІЛЯНОК

Черговий план.

Код ділянки	Землекористувачі	Адреса ділянки	Опис ділянки	Вид права	Дата закінч. права
78:191:002	ПУБЛІЧНЕ АКЦІОНЕРНЕ ТОВАРИСТВО "УКРАЇНСЬКА АВТОМОБІЛЬНА КОРПОРАЦІЯ"	просп. Московський, 22		Право в процесі оформлення (Оренда на 1 рік)	
78:191:038	Товариство з обмеженою відповідальністю "Київінвестбуд-3"	просп. Московський, 20б		Право в процесі оформлення (Оренда на 5 років)	
78:191:040	Акціонерне товариство "Українська автомобільна корпорація"	просп. Московський, 22		Оренда на 3 роки (термін дії скінчився)	02.06.2013
78:191:090	Акціонерне товариство "Українська автомобільна корпорація"	просп. Московський, 22		Оренда на 5 років (термін дії скінчився)	02.06.2015
78:191:111	Землі загального користування	просп. Московський	тротуар		
78:191:112	Землі не надані у власність чи користування	просп. Московський			

Ділянки, що знаходяться на стадії розробки оформлення прав.

Код ділянки	Землекористувачі	Адреса ділянки	Стадія	Дата закінч. стадії
78:191:002$	Акціонерне товариство "Українська автомобільна корпорація"	просп. Червоних козаків, 22	Наміри щодо викупу	
78:191:002п	ТОВАРИСТВО З ОБМЕЖЕНОЮ ВІДПОВІДАЛЬНІСТЮ "ГРАНД-ПЕТРОЛ"	просп. Московський, 22	Проект: Оренда на 10 років	
78:191:038к	Товариство з обмеженою відповідальністю "Київінвестбуд-3"	просп. Московський, 20б	Клопотання: Оренда на 5 років	
78:191:040$	Акціонерне товариство "Українська автомобільна корпорація"	просп. Московський, 22	Наміри щодо викупу	
78:191:040п	ТОВАРИСТВО З ОБМЕЖЕНОЮ ВІДПОВІДАЛЬНІСТЮ "АВТОЦЕНТР НА МОСКОВСЬКОМУ"	просп. Московський, 22	Проект: Оренда на 10 років	
78:191:090п	ПУБЛІЧНЕ АКЦІОНЕРНЕ ТОВАРИСТВО "УКРАЇНСЬКА АВТОМОБІЛЬНА КОРПОРАЦІЯ"	просп. Московський, 22	Проект: Оренда на 5 років	

N 4

Заступник міського голови – секретар Київської міської ради

Окопному О.Ю.
Антонєнку Л.В.
Державіну В.В.

Прошу розглянути проект рішення від 22.01.2016 №08/231-492/ПР в установленому порядку.

Дутці Л.Я.

Для контролю за проходженням та тиражування.

Юнаковій С.М.

В.ПРОКОПІВ

"22" січня 2016 року
№ 08/231-492/ПР

08/231-492/ПР
22.01.2016

УКРАЇНА

ВИКОНАВЧИЙ ОРГАН КИЇВСЬКОЇ МІСЬКОЇ РАДИ (КИЇВСЬКА МІСЬКА ДЕРЖАВНА АДМІНІСТРАЦІЯ)

вул. Хрещатик, 36, м. Київ, 01044, тел. (044) 202-71-25, 202-71-17, факс 279-89-28, Call-центр (044) 15-51
E-mail:kmda@kma.gov.ua Код ЄДРПОУ 00022527

21.01.2016 № 009-07/р

на №_____ від _____

Заступнику міського голови - секретарю Київської міської ради Прокопіву В.В.

Шановний Володимире Володимировичу!

Виконавчий орган Київської міської ради (Київської міської державної адміністрації) вносить на розгляд Київської міської ради проект рішення Київської міської ради «Про надання дозволу комунальному підприємству «Київпастранс» на знесення лінійно-диспетчерської станції на вулиці Панельній, 2 у Дніпровському районі м. Києва» для розгляду у порядку, передбаченому регламентом Київської міської ради, затвердженим рішенням Київської міської ради від 12.11.2014 № 351/351.

Доповідач з даного питання: генеральний директор КП «Київпастранс» Майзель Сергій Петрович.

Додатки:
1. Проект рішення на 2 арк.
2. Пояснювальна записка до проекту рішення на 2 арк.

З повагою

Керівник апарату В.Бондаренко

037391

08/231-492/ПР
22.01.2016

КИЇВСЬКА МІСЬКА РАДА

І сесія VIII скликання

РІШЕННЯ

_____№_____

Про надання дозволу комунальному підприємству «Київпастранс» на знесення лінійно-диспетчерської станції на вулиці Панельній, 2 у Дніпровському районі м. Києва

Відповідно статей 319, 327 Цивільного кодексу України, підпункту 30 статті 26, частини 5 статті 60 Закону України «Про місцеве самоврядування в Україні», рішення Київської міської ради від 19 липня 2005 року № 816/3391 «Про затвердження Порядку списання основних засобів з балансів підприємств, установ та організацій комунальної власності територіальної громади міста Києва», враховуючи розпорядження Київської міської державної адміністрації від 28 липня 2003 № 1374 «Про залучення інвесторів для реконструкції станцій трамвайної лінії від площі Перемоги до Великої Кільцевої дороги, лінійних диспетчерських станцій, будівель тягових підстанцій, будівництва та реконструкції інших об'єктів транспортної інфраструктури, житлової та соціально-побутової сфери, а також об'єктів незавершеного будівництва, що знаходяться на балансі КП «Київпастранс», в проектах яких передбачається розташування об'єктів соціально-побутових послуг для персоналу та населення», Київська міська рада

ВИРІШИЛА:

1. Надати дозвіл комунальному підприємству «Київпастранс» на знесення за рахунок коштів інвестора лінійно-диспетчерської станції на вулиці Панельній, 2 у Дніпровському районі м. Києва, яка належить до комунальної власності територіальної громади міста Києва та закріплена на праві господарського відання за комунальним підприємством «Київпастранс», за умови передачі інвестором до комунальної власності територіальної громади міста Києва нежитлових приміщень площею не менше ніж 200 кв. м. у будинку, що буде побудований за рахунок коштів інвестора на земельній ділянці по вулиці Панельній, 2 у Дніпровському районі м. Києва.

2. Комунальному підприємству «Київпастранс»:

2.1. Забезпечити проведення незалежної оцінки та рецензування звіту про оцінку лінійно-диспетчерської станції на вулиці Панельній, 2 у Дніпровському районі м. Києва;

2.2. Списати з балансу лінійно-диспетчерську станцію на вулиці Панельній, 2 у Дніпровському районі м. Києва після виконання пункту 4 цього рішення у встановленому порядку.

3. Встановити, що у разі перевищення вартості лінійно-диспетчерської станції на вулиці Панельній, 2 у Дніпровському районі м. Києва, оціненої відповідно до пункту 2 цього рішення, над вартістю витрат інвестора по будівництву нежитлових приміщень, вказаних у пункті 1 цього рішення, різницю коштів інвестор сплачує до бюджету міста Києва.

4. Департаменту комунальної власності м. Києва виконавчого органу Київської міської ради (Київської міської державної адміністрації) після прийняття в експлуатацію нежитлових приміщень, вказаних у пункті 1 цього рішення:

4.1. Забезпечити прийняття до комунальної власності територіальної громади міста Києва нежитлових приміщень, вказаних у пункті 1 цього рішення, та подальшу їх передачу на баланс комунального підприємства «Київпастранс»;

4.2. Закріпити за комунальним підприємством «Київпастранс» на праві господарського відання нежитлові приміщення, вказані у пункті 1 цього рішення.

5. Контроль за виконання цього рішення покласти на постійну комісію Київської міської ради з питань власності та постійну комісію Київської міської ради з питань транспорту та зв'язку.

Київський міський голова В.Кличко

ПОДАННЯ:

Директор Департаменту транспортної інфраструктури — О. Козловський

В.о. завідуючого сектором правового забезпечення — О. Миронюк

ПОГОДЖЕНО:

Директор Департаменту власності м. Києва — А. Гудзь

Директор КП «Київпастранс» — О. Майзель

Заступник керівника апарату - начальник юридичного управління апарату — Л. Верес

із зауваженнями 18.01.16

Керівник апарату — В.Бондаренко

20.01.16

Постійна комісія Київради з питань транспорту, зв'язку та реклами:

Голова — О. Окопний

Секретар — А. Задерейко

Постійна комісія Київради з питань власності:

Голова — Л. Антоненко

Секретар — С. Артеменко

Начальник управління правового забезпечення діяльності Київської міської ради — В. Державін

Пояснювальна записка

до проекту рішення Київської міської ради «Про надання дозволу комунальному підприємству «Київпастранс» на знесення лінійно-диспетчерської станції на вулиці Панельній, 2 у Дніпровському районі м. Києва»

1. Обґрунтування необхідності прийняття рішення

Проект рішення підготовлено для забезпечення знесення існуючої лінійно-диспетчерської станції на вулиці Панельній, 2 у Дніпровському районі м. Києва, яка належить до комунальної власності територіальної громади міста Києва та закріплена на праві господарського відання за КП «Київпастранс». Відповідно до умов договору, що був укладений між КП «Київпастранс» та ТОВ «Інфотранском» 16 грудня 2005 року, ТОВ «Інфотранском», як інвестор, зобов'язується профінансувати та забезпечити виконання будівельних та інших робіт, необхідних для повного будівництва житлового будинку з вбудовано-прибудованими приміщеннями та реконструкції лінійно-диспетчерської станції КП «Київпастранс» на вул. Панельній, 2 у Дніпровському районі м. Києва.

В результаті реалізації зазначеного проекту згідно вказаного договору КП «Київпастранс» має отримати реконструйовану лінійно-диспетчерську станцію загальною площею не менше 200 кв. м. та 5 (п'ять) % житлової площі в житловому будинку, що за попередніми оцінками складає близько 555, 98 кв. м. житлової площі квартир.

Земельна ділянка, на якій розташована лінійно-диспетчерська станція та на якій планується здійснити будівництво будівництва житлового будинку з вбудовано-прибудованими приміщеннями загальною площею 0,5567 га, кадастровий номер 8000000000:66:105:0011, цільове призначення для будівництва та обслуговування багатоквартирного житлового будинку, надана КП «Київпастранс» в постійне користування на підставі рішення Київської міської ради від 23.07.2015 року, зареєстроване в Державному реєстрі речових прав на нерухоме майно 26.08.2015 року, номер запису 11368001.

КП «Київпатсранс» та інвестором було проведено аналіз, та визначено, що можливо збільшити площу будівництва у результаті знесення існуючої лінійно-диспетчерської станції, яка наразі знаходиться в незадовільному стані та вже тривалий час не експлуатується КП «Київпастранс» за призначенням. Це надасть можливість за рахунок коштів інвестора передати КП «Київпастранс» у складі побудованого житлового будинку нові нежитлові приміщення площею не менше ніж 200 кв. м., які будуть спроектовані та побудовані для розміщення у них лінійно-диспетчерської станції КП «Київпастранс».

2. Мета і завдання прийняття рішення

Рішення приймається з метою забезпечення проведення комунальним підприємством «Київпастранс» організаційних заходів, пов'язаних із знесенням існуючої лінійно-диспетчерської станції на вулиці Панельній, 2 у Дніпровському районі м. Києва, яка належить до комунальної власності

територіальної громади міста Києва та закріплена на праві господарського відання за КП «Київпастранс», з метою наступного будівництва на земельній ділянці по вулиці Панельній, 2 у Дніпровському районі м. Києва за рахунок коштів інвестора збільшеної кількості житлової площі, 5 % від якої будуть передані КП «Київпастранс», а також нежитлових приміщень площею не менше ніж 200 кв. м., які будуть передані КП «Київпастранс» у якості компенсації знесеної лінійно-диспетчерської станції.

3. Загальна характеристика та основні положення проекту рішення

Проектом передбачається надати дозвіл КП «Київпастранс» знести будівлю лінійно-диспетчерської станції за рахунок коштів інвестора.

Також проектом передбачається покладення на КП «Київпастранс» обов'язку по проведенню оцінки будівлі, яка підлягає знесенню, з метою подальшого відшкодування інвестором грошових коштів у бюджет міста Києва, якщо вартість знесеної будівлі буде більшою суми грошових коштів, потрачених інвестором на будівництво нової лінійно-диспетчерської станції, а також здійснення інших організаційно-правових заходів щодо списання комунального майна.

4. Стан нормативно – правової бази у даній сфері правового регулювання

Проект рішення підготовлено відповідно до статей 319, 327 Цивільного кодексу України, статті 135 Господарського кодексу України, частини 5 статті 60 Закону України «Про місцеве самоврядування в Україні», рішення Київської міської ради від 19 липня 2005 року № 816/3391 «Про затвердження Порядку списання основних засобів з балансів підприємств, установ та організацій комунальної власності територіальної громади міста Києва».

5. Фінансово – економічне обґрунтування

Реалізація рішення передбачається за рахунок коштів інвестора, тому прийняття рішення не потребує додаткових фінансових витрат з бюджету міста Києва або коштів комунальних підприємств.

6. Прогноз соціально – економічних та інших наслідків прийняття рішення

Прийняття рішення дасть можливість отримати нові приміщення під розміщення лінійно-диспетчерської станції, спроектовані та побудовані спеціально для цієї мети.

Директор Департаменту
транспортної інфраструктури О.Козловський

66:105:011 12.08.2015
1891
2 347011 318914

ВИТЯГ

з Державного реєстру речових прав на нерухоме майно про реєстрацію прав та їх обтяжень

Індексний номер витягу:	42355365
Дата, час формування:	17.08.2015 10:36:50
Витяг надав:	Управління державної реєстрації Головного територіального управління юстиції у м. Києві
Підстава надання витягу:	заява з реєстраційним номером: 12798148, дата і час реєстрації заяви: 12.08.2015 17:53:25, заявник: Шайдюк Олексій Сергійович (уповноважена особа)

Актуальна інформація про об'єкт нерухомого майна

Реєстраційний номер об'єкта нерухомого майна: 704264580366

Об'єкт нерухомого майна:	земельна ділянка
Адреса:	м.Київ, вулиця Панельна, земельна ділянка 2
Кадастровий номер:	8000000000:66:105:0011
Цільове призначення:	для будівництва і обслуговування багатоквартирного житлового будинку
Площа:	0,5567 га

Актуальна інформація про державну реєстрацію права власності

Номер запису про право власності: 10822048

Дата, час державної реєстрації:	12.08.2015 17:53:25
Державний реєстратор:	Лунін Олексій Миколайович, Управління державної реєстрації Головного територіального управління юстиції у м. Києві
Підстава виникнення права власності:	Закон України " Про внесення змін до деяких законодавчих актів України щодо розмежування земель державної та комунальної власності", серія та номер: 5245-VI, виданий 06.09.2012, видавник: Верховна Рада України
Підстава внесення запису:	Рішення про державну реєстрацію прав та їх обтяжень (з відкриттям розділу), індексний номер: 23706686 від 17.08.2015 10:33:41
Форма власності:	комунальна
Розмір частки:	1/1
Власники:	**ТЕРИТОРІАЛЬНА ГРОМАДА МІСТА КИЄВА В ОСОБІ КИЇВСЬКОЇ МІСЬКОЇ РАДИ** , код ЄДРПОУ: 22883141, країна реєстрації: Україна

ЕКВ 871007

3541

ВИКОНАВЧИЙ ОРГАН КИЇВСЬКОЇ МІСЬКОЇ РАДИ
(КИЇВСЬКА МІСЬКА ДЕРЖАВНА АДМІНІСТРАЦІЯ)

КОМУНАЛЬНЕ ПІДПРИЄМСТВО
КИЇВПАСТРАНС

НАКАЗ

"17" 12 2015 р. № 654

Про затвердження проектної документації за проектом: «Будівництво житлових будинків з вбудовано-прибудованими приміщеннями та реконструкцією лінійно-диспетчерської станції на вул. Панельній, 2 у Дніпровському районі м. Києва»

Відповідно до постанови Кабінету Міністрів України від 11.05.2011 №560 «Про порядок затвердження інвестиційних програм і проектів будівництва та проведення їх експертизи та визначення такими, що втратили чинність деяких постанов Кабінету Міністрів України»,

НАКАЗУЮ:

1. Затвердити проектну документацію за проектом: «Будівництво житлових будинків з вбудовано-прибудованими приміщеннями та реконструкцією лінійно-диспетчерської станції на вул. Панельній, 2 у Дніпровському районі м. Києва», рекомендованого до затвердження ТОВ «Українська будівельно-технічна експертиза» (ТОВ «УБТЕ») (експертний звіт № 7-109-15-ЕП/КО від 10.12.2015, що додається), фінансування будівництва якого здійснюється за рахунок коштів фізичних та юридичних осіб, з переліком техніко-економічних показників, що додається та віднесення об'єкту до класу наслідків (відповідальності) СС-3 (житлові будинки) і СС2 (ТП) та V категорії складності, замовником якого є КП «Київпастранс», а замовником експертизи ПАТ «ХК «Київміськбуд».
2. Відповідальність за виконання цього наказу покласти на начальника Дирекції по будівництву та утриманню об'єктів транспортної та допоміжної інфраструктури Курбаля Ю.П.

Генеральний директор Майзель

Дирекція по будівництву та утриманню об'єктів транспортної та допоміжної інфраструктури КП «Київпастранс» ідентифікаційний код 03486720 04080 м. Київ, вул. Фрунзе 137 вх № 261 «18» 12 2015 р.

ЗАСТЕРЕЖЕНИЙ

ВИКОНАВЧИЙ ОРГАН КИЇВСЬКОЇ МІСЬКОЇ РАДИ
(КИЇВСЬКА МІСЬКА ДЕРЖАВНА АДМІНІСТРАЦІЯ)

ДЕПАРТАМЕНТ КОМУНАЛЬНОЇ ВЛАСНОСТІ м. КИЄВА

НАКАЗ

15.12.2015 **м. Київ** № 608

Про внесення змін у додаток 15 до наказу Головного управління з питань майна від 10.04.2002 № 30 «Про закріплення основних фондів комунальної власності територіальної громади міста Києва»

Відповідно до підпункту 6 пункту 5.2 Положення про Департамент комунальної власності м. Києва виконавчого органу Київської міської ради (Київської міської державної адміністрації), затвердженого розпорядженням виконавчого органу Київської міської ради (Київської міської державної адміністрації) від 29.12.2012 № 2383, технічного паспорту на нежитловий будинок (приміщення) № 2 по вул. Панельній, виготовленого Київським міським бюро технічної інвентаризації та реєстрації права власності на об'єкти нерухомого майна 27.10.2009, враховуючи звернення комунального підприємства «Київпастранс» від 03.11.2015 № 01/2757 та з метою уточнення фактичних показників об'єктів права комунальної власності територіальної громади міста Києва

НАКАЗУЮ:

1. Унести у позицію 74 додатка 15 до наказу Головного управління з питань майна від 10.04.2002 № 30 «Про закріплення основних фондів комунальної власності територіальної громади міста Києва» такі зміни, а саме: у графі 6 цифри «320,0» замінити цифрами «167,2».

2. Контроль за виконанням цього наказу покласти на заступника начальника управління приватизації, корпоративних прав, формування і розподілу комунальної власності – начальника відділу формування та розподілу комунальної власності Остапчука В.П.

Директор А. Гудзь

ЗГІДНО З ОРИГІНАЛОМ Нач. відділу 15 12 2015 р.

Україна м. Київ Комунальне підприємство «Київпастранс» Ідентифікаційний код 31725607

КОПІЯ

ВИКОНАВЧИЙ ОРГАН КИЇВСЬКОЇ МІСЬКОЇ РАДИ
(КИЇВСЬКА МІСЬКА ДЕРЖАВНА АДМІНІСТРАЦІЯ)

ДЕПАРТАМЕНТ КОМУНАЛЬНОЇ ВЛАСНОСТІ м. КИЄВА

Н А К А З

01.07.2015 **м. Київ** № 362

Про внесення змін у додаток 15
до наказу Головного управління
з питань майна від 10.04.2002 № 30
«Про закріплення основних
фондів комунальної власності
територіальної громади міста Києва»

Відповідно до підпункту 6 пункту 5.2 Положення про Департамент комунальної власності м. Києва виконавчого органу Київської міської ради (Київської міської державної адміністрації), затвердженого розпорядженням виконавчого органу Київської міської ради (Київської міської державної адміністрації) від 29.12.2012 № 2383, розпорядження Київської міської державної адміністрації від 25.10.2005 № 1955 «Про дозвіл на проектування і будівництво житлового будинку з вбудовано-прибудованими приміщеннями та реконструкцією лінійно-диспетчерської станції на вул. Панельній, 2 у Дніпровському районі», технічного паспорту на нежитловий будинок (приміщення) № 2 по вул. Панельній, виготовленого Київським міським бюро технічної інвентаризації та реєстрації права власності на об'єкти нерухомого майна 27.10.2009, враховуючи звернення комунального підприємства «Київпастранс» від 27.05.2015 № 16/1477 та з метою уточнення фактичних показників об'єктів права комунальної власності територіальної громади міста Києва

Н А К А З У Ю:

1. Унести у позицію 74 додатка 15 до наказу Головного управління з питань майна від 10.04.2002 № 30 «Про закріплення основних фондів комунальної власності територіальної громади міста Києва» такі зміни, а саме у графі 3 цифру «3» замінити цифрою «2».

ЗГІДНО З ОРИГІНАЛОМ

КОПІЯ

2. Контроль за виконанням цього наказу покласти на заступника начальника управління приватизації, корпоративних прав, формування і розподілу комунальної власності – начальника відділу формування і розподілу комунальної власності Остапчука В.П.

Директор А. Гудзь

УПРАВЛІННЯ СПРАВАМИ

ЗГІДНО З ОРИГІНАЛОМ
01. 07. 2015 р.

ІНВЕСТИЦІЙНИЙ ДОГОВІР

на проведення проектування та будівництва жилого будинку з вбудовано-прибудованими приміщеннями та одночасною реконструкцією лінійно-диспетчерської станції розташованої у місті Києві по вул. Панельній, 2 у Дніпровському районі

м. Київ - 2005 р.

З ОРИГІНАЛОМ ВІРНО

Комунальне підприємство "Київпастранс" надалі іменується – "Замовник", в особі Директора Дирекції по будівництву об'єктів наземного пасажирського транспорту комунального підприємства «Київпастранс» Буряка І.П, який діє на підставі довіреності № 08/486 від 28.12.2004 р. та Положення Дирекції по будівництву об'єктів наземного пасажирського транспорту з однієї сторони, та

Товариство з обмеженою відповідальністю "ІНФОТРАНСКОМ", надалі іменується – **"Інвестор"**, в особі директора Ноценка І.В., який діє на підставі Статуту, з другої сторони, разом іменовані Сторони, керуючись Законом України "Про інвестиційну діяльність" та Розпорядженням КМДА "Про дозвіл на проектування і будівництво жилого будинку з вбудовано-прибудованими приміщеннями та реконструкцію лінійно-диспечерської станції на вул. Панельній, 2" від 25.10.2005 року за № 1955, уклали цей Договір про наступне:

1. ВИЗНАЧЕННЯ ТЕРМІНІВ

1.1. **Замовник** – Комунальне Підприємство "Київпастранс", яке отримало право на забудову території, проектування та будівництво об'єкту інвестування, обов'язки якого виконує створений відокремлений підрозділ - Дирекція по будівництву об'єктів наземного пасажирського транспорту.

1.2. **Інвестор** – Товариство з обмеженою відповідальністю "ІНФОТРАНСКОМ", яке є переможцем конкурсу згідно рішення конкурсної комісії КП "Київпастранс" та на підставі цього договору вкладає грошові кошти (інвестиції) у проектування, будівництво об'єкта інвестування.

1.3. **Об'єкт інвестування** – жилий будинок з вбудовано-прибудованими приміщеннями та одночасна реконструкція лінійно-диспетчерської станції (далі-ЛДС) на вул. Панельній, 2 у Дніпровському районі міста Києва.

1.4. **Частина об'єкту інвестування** – жилий будинок з вбудовано-прибудованими приміщеннями на вул. Панельній, 2 (Дніпровський район), який Інвестор набуває у власність, як результат його інвестиційної діяльності.

1.5. **Інвестиції** – капітальні вкладення у формі грошових коштів.

1.6. **Підрядні організації** – проектна та підрядна організації, які мають ліцензію на проведення цих робіт, обрані Інвестором, та уклали договір із Замовником для виконання умов Інвестиційного договору .

1.7. **Земельна ділянка** – територія на якій проводиться забудова об'єкта інвестування вул. Панельній, 2 (Дніпровський район), згідно Розпорядження КМДА № 1955 від 25.10.2005 р.

2. ПРЕДМЕТ ДОГОВОРУ

2.1. За даним договором Інвестор фінансує витрати на отримання дозвільної, погоджувальної документації, проектуванню, будівництву жилого будинку з вбудовано-прибудованими приміщеннями та одночасною реконструкцією ЛДС на вул. Панельній, 2 у Дніпровському районі м. Києва з подальшим отриманням документів для оформлення права власності на частину об'єкту інвестування, а Замовник проводить роботи по збору дозвільної, погоджувальної документації, проектуванню, будівництву об'єкта інвестування у встановлені цим Договором строки.

2.2. Після закінчення будівництва та введення Об'єкта інвестування в експлуатацію, Замовник передає Інвестору документи, необхідні для оформлення права власності на частину Об'єкта інвестування. Порядок розподілу Об'єкту інвестування та передачі Інвестору частини Об'єкту інвестування проводиться відповідно до Розділу 8 "Порядок розподілу об'єкта інвестування".

2.3. Інформація про Об'єкт інвестування:

Жилий будинок з вбудовано-прибудованими приміщеннями та одночасною реконструкцією ЛДС на вул. Панельній, 2 у Дніпровському районі.

Загальна орієнтовна площа жилої будівлі – від 8.000 до 20.000 кв. м.

Інші характеристики Об'єкта інвестування уточнюються Сторонами при розробці проектно – кошторисної документації.

2.4. Замовник гарантує, що земельна ділянка, на якій буде знаходитись Об'єкт інвестування, надана йому на праві постійного користування за 30.05.2004 р. відведена для

З ОРИГІНАЛОМ ВІРНО

будівництва. Замовник зобов'язаний отримати державний акт на право постійного користування земельною ділянкою з відповідним цільовим призначенням протягом 3 (трьох) місяців з моменту укладення цього Договору. Після отримання Замовником державного акту на право постійного користування земельною ділянкою Замовник надає Інвестору його завірену копію.

2.5. Термін введення Об'єкту інвестування в експлуатацію - II квартал 2008 року.

3. ПОРЯДОК ТА УМОВИ ЗДІЙСНЕННЯ ІНВЕСТИЦІЇ

3.1. Загальна сума інвестиції орієнтовно складає 40.000.000,00 (сорок мільйонів) грн 00 коп. з урахуванням ПДВ 20%.

Остаточна сума інвестиції буде визначена Сторонами після затвердження в установленому порядку проектно-кошторисної документації на будівництво Об'єкта інвестування.

3.2. Загальна сума інвестиції, визначена в п.3.1. цього Договору, складається з наступних витрат:

3.2.1. Компенсація витрат для збору дозвільної та погоджувальної документації по об'єкту інвестування;

3.2.2. Вартість проектувальних та будівельно-монтажних робіт по будівництву об'єкта інвестування;

3.2.3. Кошти на утримання Служби Замовника в розмірі 1,5 % від кошторисного розрахунку будівельно - монтажних робіт Об'єкта інвестування.

3.2.4. Компенсація витрат на введення об'єкту інвестування в експлуатацію.

3.3. Витрати для збору дозвільної та погоджувальної документації по об'єкту інвестування Інвестор сплачує Замовнику на підставі поданих платіжних документів відповідних установ, протягом 5-ти (п'яти) банківських днів з моменту їх отримання.

3.4. Сума та строки здійснення Інвестором конкретних платежів за проектні та будівельні роботи та кошти на утримання служби Замовника, встановлюються графіками здійснення платежів, що підписуються Сторонами після затвердження проектно-кошторисної документації на підставі договорів з третіми особами (проектна організація, будівельно-підрядна організація), укладеними Замовником з обраними Інвестором організаціями на виконання умов цього Договору в межах інвестиції, визначеної Сторонами в п.3.1. цього Договору. Договори з третіми особами погоджуються письмово Інвестором, та їх підписані копії Замовник передає Інвестору. Графіки здійснення платежів з дати їх підписання обома сторонами є невід'ємною частиною цього Договору.

3.5. Замовник для оплати проектних та будівельних робіт по об'єкту інвестування виставляє Інвестору рахунки-фактури (платіжні документи) надані йому в рахунок виконання договорів з третіми особами.

3.6. У випадку, якщо фактична вартість по будівництву Об'єкта інвестування буде відрізнятись від вказаної в проектно-кошторисній документації більш ніж на 5%, Замовник та Інвестор створюють експертну комісію з рівною участю представників Сторін загальною кількістю не менше шести. Експертна комісія робить відповідні висновки щодо обґрунтованості фактичної вартості будівництва та можливості коригування загальної суми інвестиції. Рішення експертної комісії є обов'язковим для Сторін. Сума, на яку буде збільшена загальна суму інвестиції та визначена рішенням експертної комісії, сплачується Інвестором додатково до загальної суми інвестиції, передбаченої цим Договором. На підставі рішення експертної комісії сторони укладають додаткову угоду до цього Договору про уточнення розміру інвестиції.

3.7.Сторони домовились, про те, що:

3.7.1. Усі платежі по виконанню умов даного Договору Інвестор здійснює на розрахунковий рахунок відокремленого підрозділу Замовника – Дирекції по будівництву об'єктів наземного пасажирського транспорту, що є відокремленим підрозділом Замовника (далі – "Служба Замовника").

3.7.2.Право оформлення та підпису усіх необхідних документів, пов'язаних з виконанням умов даного Договору, здійснює від імені Замовника директор Дирекції по будівництву об'єктів наземного пасажирського транспорту комунального підприємства «Київпастранс».

З ОРИГІНАЛОМ ВІРНО

4. ПРАВА ТА ОБОВ'ЯЗКИ ІНВЕСТОРА

4.1. Інвестор зобов'язується:

4.1.1. Поетапно, відповідно до затверджених Сторонами графіків здійснення платежів (п.3.3., 3.4. Договору), фінансувати проведення збору дозвільної та погоджувальної документації, проектування та будівництво Об'єкта інвестування, утримання служби Замовника, за рахунок власних та/або залучених коштів, в межах інвестиції, визначеної у п.3.1., цього Договору.

4.1.2. Своєчасно та на власний розсуд обирати проектну та будівельну організації для подальшого укладання Замовником з ними договорів.

4.2. Інвестор має право:

4.2.1. Вимагати від Замовника належного та своєчасного виконання обов'язків, визначених умовами конкурсу, цим Договором, Додатковими Угодами, Положенням про замовника – забудовника та технічний нагляд в будівництві та іншими спільно укладеними документами;

4.2.2. На власний розсуд залучати кошти будь-яких третіх осіб для виконання своїх зобов'язань з інвестування збору дозвільної, погоджувальної документації, проведення проектних, будівельних робіт на Об'єкті інвестування за цим Договором;

4.2.3. Інвестор для виконання умов цього Договору має право за власним вибором залучати додаткові фінансові ресурси, а саме: банківський кредит, створення ФФБ, створення інститутів спільного інвестування, емісія цінних паперів, уступка права вимоги та інші джерела фінансування згідно із чинним законодавством України.

4.2.4. Контролювати цільове використання Замовником здійсненої ним інвестиції. Брати участь у діяльності експертної комісії по коригуванню вартості робіт по будівництву Об'єкта інвестування;

4.2.5. Перевіряти додержання Замовником проектно-кошторисної документації при здійсненні підготовчих та безпосередньо будівельних робіт на Об'єкті інвестування;

4.2.6. Контролювати стан, строки та якість виконання проектних, будівельних робіт і вимагати від Замовника, за рахунок останнього, усувати виявлені відхилення від проекту та неякісно виконані роботи. Доказом відхилення від проекту або неякісно виконаних робіт може бути висновок спеціаліста у галузі будівництва, який має право (ліцензію) на проведення відповідної експертизи.

4.2.7. Доступу до інформації, документів пов'язаних з виконанням Замовником або іншими організаціями умов даного Договору.

5. ПРАВА ТА ОБОВ'ЯЗКИ ЗАМОВНИКА

5.1. Замовник зобов`язується :

5.1.1. Забезпечувати своєчасне та належне виконання завдань та обов'язків, визначених цим договором та Положенням про замовника – забудовника та технічний нагляд в будівництві. Забезпечувати своєчасне введення об'єкта інвестування в експлуатацію, ефективне використання інвестиційних коштів, будівельних матеріалів та будівельних технологій при будівництві.

5.1.2. Отримати державний акт на право постійного користування земельною ділянкою для забудови земельної ділянки по вул. Панельній, 2 (Дніпровський район) протягом 3-х (трьох) місяців з дня укладення цього Договору.

5.1.3.Оформити заяву та замовити архітектурно – планувального завдання на Об'єкт інвестування, протягом 7 (сім) календарних днів після отримання державного акту на право постійного користування земельною ділянкою.

5.1.4.Одержати в Головному управлінні містобудування, архітектури та дизайну міського середовища виконавчого органу Київської міської ради архітектурне-планувальне завдання і технічні умови експлуатаційних організацій міста на приєднання будинку до інженерних мереж - I кварталу 2006 року.

5.1.5. Укласти з обраними Інвестором підрядними організаціями (проектна та будівельна організації) договори для виконання умов цього Договору. Договори з підрядними організаціями обов'язково письмово погоджуються Інвестором у тексті цього договору. Надати Інвестору копію укладених договорів протягом 3-х днів з моменту укладання.

З ОРИГІНАЛОМ ВІРНО

5.1.6. Розробити, погодити та затвердити проектно-кошторисну документацію на будівництво Об'єкта інвестування – до III кварталу 2006 року. Розроблена Замовником проектно-кошторисна документація на Об'єкт інвестування підлягає обов'язковому письмовому погодженню із Інвестором.

5.1.7.Одержати дозвіл (ордер) на виконання будівельних робіт до IV кварталу 2005 р

5.1.8.Замовити у разі необхідності комплексну експертизу проектно-кошторисної документації на будівництво Об'єкта інвестування.

5.1.9. У разі виникнення необхідності внесення змін в проект виконання робіт чи їх кошторис узгоджувати ці питання із Інвестором. Письмово погоджувати з Інвестором всі наступні зміни, які будуть вноситись до проектно-кошторисної документації.

5.1.10. Після затвердження Сторонами проектно – кошторисної документації на Об'єкт інвестування, спільно із Інвестором розробляти та затверджувати графіки проведення платежів, в межах інвестиції визначеної у п.3.1. цього Договору.

5.1.11. Надати Інвестору для затвердження графік виконання робіт по будівництву Об'єкта інвестування.

5.1.12. Виконувати роботи якісно, своєчасно, не допускати відхилення від проектно-кошторисної документації.

5.1.13. Здійснювати контроль і технічний нагляд за своєчасним та якісним виконанням будь-яких робіт, пов'язаних з будівництвом Об'єкта інвестування, а також контроль за цільовим використанням проектними та підрядними організаціями отриманих ними коштів та залучати Інвестора, в разі необхідності, до такого контролю.

5.1.14. За свій рахунок усувати неякісно виконанні роботи та роботи, виконані з відхиленням від затвердженого проекту.

5.1.15. Своєчасно письмово повідомляти Інвестора про готовність [illegible] об'єкта інвестування в цілому.

5.1.16. Сплачувати від імені та за рахунок Інвестора внесок на користь участі у створенні соціальної та інженерно-транспортної інфраструктури м.Києва відповідно до встановленого порядку та в розмірі згідно встановлених нормативів.

5.1.17. Надати Інвестору всі документи, необхідні для оформлення права власності на частину об'єкта інвестування на протязі п'ятнадцяти днів з дати введення Об'єкта інвестування в експлуатацію.

5.1.18. Надавати усі необхідні дозволи, письмові погодження для залучення Інвестором додаткових фінансових ресурсів на об'єкт інвестування.

5.1.19. Не залучати інших третіх осіб для проведення фінансування Об'єкта інвестування, визначеного у п.1.3. цього Договору.

5.1.20. Сприяти Інвестору в оформлені права власності на частину об'єкта інвестування.

5.2. Замовник має право:

5.2.1.Вимагати від Інвестора належного виконання своїх зобов'язань згідно умов цього Договору.

5.2.2. Доступу до інформації, документів, поданих та пов'язаних з виконанням Інвестором або іншими державними та недержавними організаціями умов даного Договору, а також здійснювати видачу всіх необхідних документів по реалізації умов Договору.

6. ПОРЯДОК РОЗПОДІЛУ ОБ'ЄКТА ІНВЕСТУВАННЯ

6.1. Об'єкт інвестування складається з жилого будинку, з вбудовано-прибудованих приміщень та реконструйованої ЛДС на вул. Панельній, 2 (Дніпровському районі). Реконструйована ЛДС буде включати у себе кімнати для диспетчера, водіїв, начальника маршруту, приміщення сан.вузлу та підсобного приміщення, загальною площею до 200 кв.м.

6.2. Замовник передає Інвестору частину об'єкту інвестування, визначеного у п.1.4 цього Договору, після здачі об'єкта інвестування в експлуатацію за актом приймання-передачі у порядку, передбаченому Розділом 7 цього Договору.

6.3. Інвестор приймає від Замовника частину об'єкту інвестування (п.1.4 цього Договору) за актом приймання-передачі для подальшого оформлення права власності на нього. Приміщення ЛДС, визначені у п.6.1 цього Договору, залишаються у власності міста та знаходяться на балансі Замовника на праві повного господарського відання.

З ОРИГІНАЛОМ ВІРНО

6.4. Сторони перед підписанням акту-приймання передачі частини об'єкта інвестування узгоджують у Додатковій Угоді питання про отримання Замовником додатково 5 % (п'ять відсотків) від загальної площі жилих приміщень в побудованому Об'єкті інвестування по вул. Панельній,2, або про компенсацію Інвестором вартості цієї площі грошовими коштами за ціною, встановленою Держбудом України на день здачі будинку в експлуатацію.

7. ПОРЯДОК ПЕРЕДАЧІ ЧАСТИНИ ОБ"ЄКТА ІНВЕСТУВАННЯ

7.1. Протягом 15 календарних днів після завершення Замовником будівництва Об'єкта інвестування та підписання Акта державної комісії про ведення будинку в експлуатацію Замовник передає, а Інвестор приймає Частину Об'єкта Інвестування, визначену в п. 1.4. цього Договору, як об'єкт завершеного будівництва. Передача частини об'єкта інвестування оформляється Актом приймання-передачі з одночасною передачею йому всіх документів необхідних для оформлення Інвестором права власності на частину об'єкта інвестування, який знаходиться в стадії завершеного будівництва. Акт приймання – передачі підписується Замовником і Інвестором. Разом з Актом приймання-передачі Замовник передає Інвестору поверхові плани Об'єкта інвестування (технічний паспорт), затверджений Бюро технічної інвентаризації.

7.2. Замовник передає Інвестору частину об'єкта інвестування після введення Об'єкта Інвестування в експлуатацію.

7.3. Після підписання Акту приймання-передачі Замовник зобов'язаний сприяти Інвестору в оформленні права власності Інвестора на отриману частину об'єкту інвестування.

8. ВІДПОВІДАЛЬНІСТЬ СТОРІН

8.1. Сторони несуть відповідальність за невиконання або неналежне виконання цього Договору відповідно до чинного законодавства України.

8.2. За порушення строків виконання грошових зобов'язань по цьому Договору понад 5 (п'ять) банківських днів, Інвестор сплачує на користь Замовника пеню у розмірі подвійної облікової ставки НБУ за кожен день прострочки від несплаченої суми.

8.3. У разі невиконання Замовником обов'язку, передбаченого п. 2.1. цього Договору, понад 90 днів Інвестор має право достроково в односторонньому порядку розірвати цей Договір. В цьому випадку Замовник зобов'язаний повернути Інвестору в повному обсязі фактично здійснені ним на виконання умов цього Договору платежі.

8.4. У разі прострочення Замовником строків виконання робіт, передбачених пунктами 5.1.2., 5.1.4, 5.1.7.цього Договору, останній зобов'язаний відшкодувати Інвестору пеню у розмірі подвійної облікової ставки НБУ за кожен день прострочки від сплаченої суми за відповідні роботи та послуги.

8.4.1. Сплата штрафів і неустойок за порушення умов Договору, а також відшкодування завданих збитків не звільняють винну сторону від виконання зобов'язань, якщо інше не передбачено законом або договором.

8. ОБСТАВИНИ НЕПЕРЕБОРНОЇ СИЛИ

9.1. Сторони цього Договору звільняються від відповідальності за повне або часткове невиконання зобов'язань по цьому Договору, якщо таке невиконання є наслідком дії обставин непереборної сили (форс-мажору).

9.2. Під обставинами непереборної сили Сторони розуміють зовнішні і надзвичайні події, які не існували під час підписання цього Договору і виникли незалежно від волі Сторін, за умови, якщо Сторони не могли передбачити настання таких наслідків чи перешкодити їх виникненню за допомогою коштів, застосування яких справедливо вимагати та очікувати від Сторони, яка зазнала дії обставин непереборної сили.

9.3. Обставинами непереборної сили визнаються, але не обмежуються ними, події: землетрусу, повені, епідемії, епізоотії, забруднення радіацією, будь-яким іншим джерелом, транспортні катастрофи, воєнні дії, повстання, революції, стихійні, соціальні конфлікти, блокади, ембарго, акти органів місцевого самоврядування, дії в законодавстві.

З ОРИГІНАЛОМ ВІРНО

9.4. Сторони погодились, що достатнім підтвердженням факту настання та дії обставин непереборної сили є відповідний сертифікат (письмове повідомлення, лист, довідка тощо), виданий Торгово-промисловою палатою України.
9.5. Сторона, яка втратила можливість виконати зобов'язання внаслідок дії обставин непереборної сили, зобов'язана негайно телефаксом або телеграмою повідомити іншу Сторону про виникнення, вид і можливу тривалість подій, які перешкоджають належному виконанню зобов'язань по цьому Договору.
9.6. Якщо обставини непереборної сили будуть тривати більше двох місяців, Сторони повинні визначити порядок виконання умов Договору шляхом підписання додаткової угоди.
9.7. Неплатоспроможність Сторони, визнання їх банкрутом, ліквідація або відсутність грошових коштів на його рахунках не розглядається Сторонами як випадок дії обставин непереборної сили.

10. ПОРЯДОК ВИРІШЕННЯ СПОРІВ

10.1. Всі спори та розбіжності, що виникають між Сторонами в процесі виконання умов цього Договору або в зв'язку з ним, підлягають вирішенню шляхом переговорів та взаємних консультацій між Сторонами.
10.2. Спори, що виникають в процесі виконання Договору вирішуються по узгодженню сторін, а при недосягненні згоди, передаються на розгляд Господарського суду міста Києва.
10.3. Сторони домовились про обов'язкове застосування заходів досудового врегулювання спорів в порядку, визначеному чинним законодавством.

11.ЗМІНИ ТА ДОПОВНЕННЯ ДО ДОГОВОРУ

11.1. Чинними і обов'язковими для Сторін визнаються виключно ті зміни й доповнення до цього Договору, що здійснені за їх взаємною згодою уповноваженими особами Сторін в письмовій формі.
11.2. Всі зміни та доповнення до цього Договору, які підписані Сторонами є його невід'ємною частиною.

12. НАБРАННЯ ЧИННОСТІ, ДІЯ ДОГОВОРУ ТА ЙОГО ПРИПИНЕННЯ

12.1. Договір набуває чинності з моменту підписання його Сторонами і діє до моменту передачі Інвестору всіх необхідних документів для оформлення права власності на обумовлену частину об'єкта інвестування.
12.2. Цей Договір може бути достроково розірваний шляхом підписання Сторонами угоди про дострокове розірвання даного Договору та врегулювання усіх розбіжностей, які виникають в зв'язку з таким достроковим припиненням. В даному випадку Замовник повертає Інвестору грошові кошти про інвестовані ним у об'єкт інвестування.
12.3. Даний Договір припиняє свою дію у таких випадках:
12.3.1.Після повного виконання сторонами взятих на себе зобов'язань.
11.3.2. За згодою сторін до закінчення терміну дії Договору.
11.3.3. Достроково, з ініціативи однієї із сторін за рішенням суду у разі порушення умов Договору іншою стороною, за виключенням п.8.3. цього Договору.
12.4. Умови цього Договору, укладеного між сторонами, зберігають свою чинність на весь строк дії цього договору і у випадках, коли після його укладення законодавством встановлено умови, що погіршують становище сторін або обмежують їх права, якщо вони не дійшли згоди про зміну умов договору.

13. ПРИКІНЦЕВІ ПОЛОЖЕННЯ

13.1. Після підписання цього Договору всі попередні переговори, домовленості, які суперечать дії цього Договору, втрачають силу.
13.2. Сторони зобов'язані вчасно повідомляти одна одну про зміни місцезнаходження, банківських реквізитів, номерів телефонів, телефаксів та телексу, протягом підприємства,

З ОРИГІНАЛОМ ВІРНО

статутних документів, зміну форми власності та про всі інші зміни, які здатні вплинути на реалізацію Договору та виконання зобов'язань по ньому. Підписання цього Договору пов'язує обов'язками не тільки його Сторони, але й їхніх правонаступників.
13.3. Договір складений українською мовою в двох примірниках, всі примірники мають однакову юридичну силу. Кожній із Сторін належить по одному примірнику Договору.
13.4. Листування, а також документація за цим Договором ведуться українською мовою.

14. РЕКВІЗИТИ ТА ПІДПИСИ СТОРІН

Замовник:	Інвестор:
КП „Київпастранс" Дирекція по будівництву об'єктів наземного пасажирського транспорту 01034, м Київ, вул. Ярославів Вал, 33 р/р 26004250210178 КРФ ВАТ КБ „Хрещатик" в м. Києві МФО 300830 Код ЄДРПОУ 33153915 ІПН 317256026151 Свід. ПП №34102996	ТОВ "ІНФОТРАНСКОМ" Україна, м. Київ вул. Жилянська 5-6, офіс 5 п/р 26007300009944 в АКБ "Форум " м. Києва МФО 322948 Код ЄДРПОУ 33146159 ІПН 331461526500 Свід. ПП № 37090797
Директор Дирекції по будівництву об'єктів наземного пасажирського транспорту КП "Київпастранс" І.П. Буряк	Директор І.В. Нощенко

реконструкції та будівництва житлового будинку з вбудовано-прибудованими приміщеннями та одночасною реконструкцією лінійно-диспетчерської станції на вул. Панельній, 2 у Дніпровському районі

З ОРИГІНАЛОМ ВІРНО

м. Київ 19 серпня 2015 року

Комунальне підприємство «КИЇВПАСТРАНС», надалі іменується **Замовник**, в особі Виконуючого обов'язки технічного директора Комунального підприємства «Київпастранс» Гамолі Сергія Івановича, який діє на підставі довіреності від 19.08.2015 р. №06-5/651, з однієї сторони,

та

Товариство з обмеженою відповідальністю «ІНФОТРАНСКОМ», надалі іменується **Інвестор**, в особі директора Грицаєнка Віталія Федоровича, який діє на підставі Статуту, з іншої сторони,

разом надалі іменуються Сторони, з метою приведення Інвестиційного договору у відповідність до вимог Закону України «Про інвестиційну діяльність», інших нормативно-правових актів, які регулюють питання фінансування та будівництва об'єктів житлового будівництва, уклали цю Додаткову угоду №1 до Інвестиційного договору від 16.12.2005 р. на проведення проектування та будівництва житлового будинку з вбудовано-прибудованими приміщеннями та одночасною реконструкцією лінійно-диспетчерської станції на вул. Панельній, 2 у Дніпровському районі, надалі «Договір».

1. **Сторони домовились викласти назву Договору в наступній новій редакції:**

«ДОГОВІР
про реалізацію проекту будівництва
житлового будинку з вбудовано-прибудованими приміщеннями та реконструкцією
лінійно-диспетчерської станції на вул. Панельній, 2 у Дніпровському районі м. Києва»

2. **Сторони домовились викласти найменування Сторін у наступній редакції:**

«Комунальне підприємство «КИЇВПАСТРАНС», надалі іменується **Сторона-1»**

«Товариство з обмеженою відповідальністю «ІНФОТРАНСКОМ», надалі іменується **Сторона-2»**

3. **Сторони домовились викласти розділи 1-14 Договору у наступній редакції:**

«ТЕРМІНИ, ЩО ЗАСТОСОВУЮТЬСЯ В ДОГОВОРІ:

Об'єкт – житловий будинок з вбудовано-прибудованими приміщеннями та реконструкція лінійно-диспетчерської станції на вул. Панельній, 2 у Дніпровському районі м. Києва, що підлягають новому будівництву та реконструкції на Земельній ділянці.

Характеристики Об'єкту (технічко-економічні показники, площа, цільове призначення приміщень, архітектурні та технічні характеристики, склад інженерних мереж тощо) та кошторисно-вартісні показники будівництва визначаються на підставі матеріалів проектної документації, затвердженої у встановленому чинним законодавством України порядку.

Земельна ділянка – земельна ділянка загальною площею 0,5567 га, кадастровий номер 8000000000:66:105:0011, надана Стороні-1 в постійне користування для будівництва житлового будинку з вбудовано-прибудованими приміщеннями та реконструкцією лінійно-диспетчерської станції на вул. Панельній, 2 у Дніпровському районі м. Києва на підставі рішення Київської міської ради від 23.07.2015 р.

КП «Київпастранс» _____ *С.І. Гамоля* *ТОВ «Інфотранском»* _____ *В.Ф. Грицаєнко*

Об'єктом відповідно до розпорядження Київської міської державної адміністрації від 25.10.2005 р. № 1955 «Про дозвіл на проектування і будівництво житлового будинку з вбудовано-прибудованими приміщеннями та реконструкцією лінійно-диспетчерської станції на вул. Панельній, 2 у Дніпровському районі», та яка для Реалізації проекту з будівництва Об'єкта залучає Сторону-2 для виконання функцій замовника будівництва Об'єкта на підставі цього Договору.

Сторона-2 – Сторона по Договору, яка є переможцем конкурсу згідно з рішенням конкурсної комісії Комунального підприємства «Київпастранс» та яка при Реалізації проекту відповідно до цього Договору забезпечує виконання функцій замовника будівництва Об'єкта, фінансування, організацію та здійснення усіх видів робіт, необхідних для будівництва Об'єкта.

Реалізація проекту – комплекс юридичних дій організаційного, оперативно-господарського, технічного та фінансового характеру, спрямованих на будівництво Об'єкта на Земельній ділянці, прийняття його в експлуатацію, з наступним отриманням Сторонами права власності на частини Об'єкта на умовах та в порядку, визначених цим Договором.

Будівництво – будівництво Житлового будинку та реконструкція ЛДС.

ЛДС – Лінійно-диспетчерська станція, як частина Об'єкта, яка підлягає реконструкції, розташована за адресою м. Київ, вул. Панельна, 2, належить до комунальної власності територіальної громади міста Києва та закріплена за Стороною-1 на праві повного господарського відання відповідно до наказу Головного управління з питань майна від 10.04.2002 р. № 30 та додатку до нього.

Житловий будинок – житловий будинок з вбудовано-прибудованими приміщеннями, як частина Об'єкта, яка підлягає новому будівництву.

Житлове приміщення – приміщення (квартира) в Житловому будинку, яке відноситься до його житлового фонду і є самостійним об'єктом цивільно-правових відносин.

Житлова площа – загальна площа Житлових приміщень.

Нежитлове приміщення – приміщення, за винятком паркінгів, в Житловому будинку, яке не відноситься до житлового фонду і є самостійним об'єктом цивільно-правових відносин.

Нежитлова площа – загальна площа Нежитлових приміщень.

Машино-місце – спеціально відведене місце зберігання автомобільного засобу у побудованому для цього паркінгу в Житловому будинку, яке є самостійним об'єктом цивільно-правових відносин.

Визначення інших термінів, що застосовуються в Договорі, є ідентичними визначенням, передбаченим чинним законодавством.

1. ПРЕДМЕТ ДОГОВОРУ

1.1. Предметом цього Договору є діяльність Сторін по здійсненню ними комплексу юридичних дій організаційного, оперативно-господарського, технічного та фінансового характеру, спрямованих на Реалізацію проекту відповідно до умов, передбачених цим Договором.

1.2. Сторона-1 відповідно до цього Договору передає, а Сторона-2 приймає частину функцій замовника будівництва Об'єкта і бере на себе зобов'язання та відповідальність за виконання умов цього Договору, в тому числі, за повне фінансування та своєчасне будівництво Об'єкта, прийняття в експлуатацію закінченого будівництвом Об'єкта.

1.3. Параметри Об'єкта (техніко-економічні показники) визначаються Сторонами в процесі виконання Договору відповідно до затвердженої проектної документації на будівництво Житлового будинку та реконструкції ЛДС.

КП «Київпастранс» _____ *С.І. Гамоля* *ТОВ «Інфотранском»* _____ *В.Ф. Грицаєнко*

З ОРИГІНАЛОМ ВІРНО

1.4. Будівництво Об'єкта здійснюється на підставі погодженої та затвердженої в установленому порядку проектної документації, дозволу на виконання будівельних робіт та у відповідності до вимог державних стандартів, будівельних норм і правил для даного виду будівництва.

1.5. Сторона-2 отримує виключне право на виконання функцій замовника будівництва Об'єкта, яке полягає в обов'язку Сторони-1 в період дії цього Договору утриматися від делегування функцій замовника будівництва Об'єкта іншим особам.

2. ЗДІЙСНЕННЯ ФУНКЦІЙ ЗА ДОГОВОРОМ

2.1. Для реалізації цього Договору

2.1.1. Сторона-1 передає, а Сторона-2 приймає наступні функції замовника будівництва Об'єкта:

- забезпечення отримання вихідних даних на проектування будівництва Житлового будинку та реконструкції ЛДС, в тому числі містобудівних умов та обмежень забудови Земельної ділянки, технічних умов;
- забезпечення розроблення (в тому числі, коригування у разі необхідності) та погодження (у разі необхідності) проектної документації на будівництво Об'єкта стадії «П» (проект), стадії «РД» (робоча документація);
- забезпечення проведення державної експертизи проекту будівництва Об'єкта;
- укладення відповідних договорів з органом місцевого самоврядування на сплату пайової участі у розвитку інфраструктури населеного пункту в зв'язку з будівництвом Об'єкта;
- отримання дозволів на виконання підготовчих робіт та будівельних робіт, інших супутніх дозволів та погоджень, а також контролю за термінами дії виданої дозвільної документації;
- забезпечення фінансування Реалізації проекту з будівництва Об'єкта в обсягах, визначених цим Договором;
- визначення генерального проектувальника, генерального підрядника та інших підрядників для виконання проектних та будівельних робіт та укладення з ними відповідних договорів підряду на виконання робіт/надання послуг;
- забезпечення виконання функції з організації та управління будівництвом Об'єкта та інженерних мереж (зовнішніх і внутрішніх);
- забезпечення проведення власного та незалежного технічного нагляду за будівництвом Об'єкта;
- забезпечення проведення авторського нагляду за будівництвом Об'єкта;
- взаємодія при вирішенні питань, пов'язаних із Реалізацією проекту з будівництва Об'єкта, з органами державної влади та органами місцевого самоврядування, окрім питання щодо користування Земельною ділянкою, а також з фізичними та юридичними особами будь-якої форми власності;
- забезпечення прийняття Об'єкта в експлуатацію та одержання документа про відповідність збудованого Об'єкта проектній документації, вимогам державних стандартів, будівельних норм і правил;
- оформлення права власності на частину Об'єкта, яка належить Стороні-2 відповідно до цього Договору;
- виконання інших функцій замовника будівництва, передбачених Порядком здійснення авторського нагляду під час будівництва об'єкта архітектури, затвердженим постановою Кабінету Міністрів України від 11.07.2007 р. № 903, «Положенням про замовника-забудовника і технічний нагляд у будівництві», затвердженим Постановою Держбуду СРСР від 02.02.1988 р., іншим чинним законодавством України, та які необхідні для Реалізації проекту.

КП «Київпастранс» _____ *С.І. Гамоля* *ТОВ «Інфотранском»* _____ *В.Ф. Грищенко*

З ОРИГІНАЛОМ ВІРНО

- затвердження проектної документації на будівництво Об'єкта;
- сприяння отриманню погоджень та дозволів для будівництва Об'єкта;
- здійснення функцій землекористувача Земельної ділянки;
- забезпечення спільно з Стороною 2 прийняття Об'єкта в експлуатацію та одержання документа про відповідність збудованого Об'єкту проектній документації, вимогам державних стандартів, будівельних норм і правил;
- оформлення права власності на частину Об'єкта, яка закріплюється за Стороною-1 відповідно до цього Договору.

2.2. Сторона-2, виконуючи функції за цим Договором, діє від свого імені, чинить в межах цього Договору усі необхідні юридичні дії та акти, укладає на власний розсуд будь-які правочини, необхідні для Реалізації проекту, та несе за них повну відповідальність згідно чинного законодавства України.

В окремих випадках, в разі неможливості Сторони-2 діяти від свого імені, Сторона-2 діє від імені Сторони-1 на підставі довіреності, виданої Стороною-1.

3. ФІНАНСУВАННЯ РЕАЛІЗАЦІЇ ПРОЕКТУ

3.1. Сторона-1 зобов'язується забезпечити фінансування наступних витрат з Реалізації проекту:

а) на оформлення та державну реєстрацію права користування Земельною ділянкою з цільовим призначенням та видом користування, що відповідає функціональному призначенню Об'єкта;

б) на оплату плати за Земельну ділянку з наступним відшкодуванням сплачених коштів Стороною-2.

3.2. Сторона-2 зобов'язується забезпечити фінансування усіх інших витрат з Реалізації проекту в повному обсязі, в тому числі витрат:

а) на проведення розрахунків з проектними організаціями за розроблення (в тому числі, коригування) та погодження (у разі необхідності) проектної документації;

б) на проведення розрахунків з підрядними організаціями за виконані будівельно-монтажні роботи;

в) на сплату відновної вартості зелених насаджень, розташованих на Земельній ділянці;

г) на сплату пайової участі у розвитку інфраструктури населеного пункту в зв'язку з будівництвом Об'єкта;

ґ) на просування Об'єкта на відповідному ринку серед потенційних інвесторів, покупців, в тому числі проведення маркетингових досліджень ринку, реклами тощо;

д) на проведення розрахунків з фізичними та юридичними особами будь-якої форми власності у зв'язку із будівництвом Об'єкта та інженерних мереж (зовнішніх та внутрішніх), підключенням Об'єкта до інженерних мереж, здійсненням благоустрою території;

є) відшкодування Стороні-1 плати за Земельну ділянку на підставі документів, що підтверджують витрати, понесені Стороною-1 у десятиденний строк з дня надання Стороні-2 таких документів;

ж) сплату Стороні-1 коштів на утримання Служби Замовника в розмірі та у строки, погоджені у відповідній додатковій угоді.

з) фінансування інших витрат, необхідних для прийняття Об'єкта в експлуатацію та передбачених проектною документацією з будівництва Об'єкта, а також робіт, пов'язаних із виправленням недоліків, що були допущені під час будівництва Об'єкта.

3.3. Джерело фінансування Реалізації проекту визначається Стороною-2 на власний розсуд у відповідності до чинного законодавства України і може складатися із власних коштів і/або залучених коштів фізичних та юридичних осіб.

КП «Київпастранс» _____ *С.І. Гамоля* *ТОВ «Інфотранском»* _____ *В.Ф. Грищенко*

З ОРИГІНАЛОМ ВІРНО

засобами, відповідно до умов цього Договору, проектної документації, чинних в Україні будівельних норм та правил, а також забезпечити разом із Стороною-1 прийняття Об'єкта в експлуатацію.

4.2. Строки проектування, будівництва та прийняття закінченого будівництвом Об'єкта в експлуатацію визначається Сторонами спільно шляхом складання та підписання Календарного графіку Реалізації проекту, що є невід'ємною частиною цього Договору (Додаток № 2).

Календарний графік Реалізації проекту погоджується Сторонами протягом 30 (тридцяти) календарних днів із дня затвердження проектної документації на будівництво Об'єкта.

Строки будівництва Об'єкта подовжуються у разі зупинення виконання проектних та/або будівельних робіт не з вини Сторони-2 або з обставин непереборної сили на строк дії обставин, що спричинили таке зупинення, на підставі відповідного письмового повідомлення Сторони-2 про виникнення відповідних підстав для подовження строків, а також можуть бути подовжені за рішенням Сторін.

4.3. Проект завдання на проектування Об'єкта готується Стороною-2 та передається Стороні-1 для погодження та затвердження в частині основних техніко-економічних показників.

Сторона-1 зобов'язана погодити завдання на проектування Об'єкта протягом 10 (десяти) календарних днів із дня їх отримання від Сторони-2 або у такий же строк надати свої обґрунтовані заперечення з посиланням на норми законодавства. Ненадання погодження або заперечень у вказаний строк вважатиметься погодженням завдання на проектування Об'єкта з боку Сторони-1.

4.4. Якщо в ході проектування буде передбачена черговість розробки проектної документації в залежності від пускових комплексів Об'єкта, проектна документація на такі пускові комплекси погоджується та затверджується по мірі її виготовлення.

4.5. Зміни до проектної документації (коригування проектної документації) можуть вноситися Стороною-2 самостійно, якщо такі зміни не мають наслідком зміну основних техніко-економічних показників. У разі коригування проектної документації в частині зміни основних техніко-економічних показників, такі зміни погоджуються Стороною-1.

4.6. Сторони встановили, що проектна документація на будівництво Житлового будинку може оформлюватися на ім'я Сторони-2.

Всі майнові авторські права на проектну документацію на Житловий будинок, як на об'єкт авторського права, а саме: на проектну/проектно-кошторисну, вишукувальну та іншу документацію та на результати проектних робіт, виконаних третіми особами, належать Стороні-2, зокрема, але не виключно, наступні майнові права: а) виняткове право на використання проектної документації на свій розсуд і будь-яким способом, включаючи використання окремих елементів; б) виняткове право на дозвіл або заборону використання проектної документації іншими особами.

У випадку необхідності укладення договорів з третіми особами на виконання робіт з розробки проектної документації на Житловий будинок від імені Сторони-1, Сторона-1 зобов'язана передбачити в договорах з такими особами вищевказані умови про право власності Сторони-2 на майнові авторські права на проектну документацію на Житловий будинок, що створюється за такими договорами.

Проектна документація на реконструкцію ЛДС оформлюється на ім'я Сторони-1. Всі майнові авторські права на проектну документацію на реконструкцію ЛДС, як на об'єкт авторського права, а саме: на проектну/проектно-кошторисну, вишукувальну та іншу документацію та на результати проектних робіт, виконаних третіми особами, належать Стороні-1.

КП «Київпастранс» С.І. Гамоля ТОВ «Інфотранскомп» В.Ф. Грищенко

З ОРИГІНАЛОМ ВІРНО

4.8.1. Забезпечує отримання вихідних даних на проектування Об'єкта;

4.8.2. Укладає, підписує та виконує договори на виконання проектних та інших вишукувальних робіт в обсязі, необхідному для виконання робіт з будівництва Об'єкта, з відповідними проектними організаціями та третіми особами; зміст та обсяг проектної документації на будівництво Об'єкту визначається відповідно до вимог державних стандартів, будівельних норм і правил для даного виду будівництва;

4.8.3. Забезпечує погодження розробленої проектної документації на будівництво Об'єкта та проведення державної експертизи розробленої і погодженої проектної документації;

4.8.4. Забезпечує здійснення авторського нагляду за проектуванням автором проекту (при необхідності).

4.9. На стадії виконання будівельних робіт Сторона-2:

4.9.1. Забезпечує проведення авторського та технічного нагляду в процесі будівництва Об'єкта;

4.9.2. Самостійно планує, організує та контролює хід будівництва Об'єкта; здійснює контроль за якістю, обсягами та вартістю будівництва Об'єкта, відповідністю виконаних робіт проекту, кошторису, будівельним нормам та правилам;

4.9.3. Контролює залучення підрядних організацій до будівництва Об'єкта;

4.9.4. Забезпечує будівництво Об'єкта «під ключ» з виконанням будівельних, монтажних, пусконалагоджувальних робіт, передбачених проектною документацією, випробування змонтованого устаткування, ліквідацію недоробок і дефектів, що виникли і виявлені в ході приймання робіт і в гарантійні строки експлуатації Об'єкта;

4.9.5. Контролює поставку на Об'єкт необхідних будівельних матеріалів, устаткування, виробів, конструкцій, комплектуючих виробів, інвентарю, інструментів, пристроїв тощо, які використовуються в процесі будівництва; гарантує відповідність матеріалів та устаткування державним стандартам, технічним умовам та наявність необхідних сертифікатів, технічних паспортів і інших документів, що підтверджують їх якість;

4.9.6. До введення закінченого будівництвом Об'єкта в експлуатацію забезпечує охорону майна на будівельному майданчику, дотримання законодавчих вимог з охорони праці, пожежної безпеки, техніки безпеки, охорони навколишнього природного середовища та вимог законодавства щодо охорони землі, а також санітарних норм.

4.10. Сторона-2 гарантує належну якість завершених робіт, змонтованих конструкцій, використаних матеріалів, обладнання та інших ресурсів, а також гарантують досягнення показників, визначених у проектній документації, відповідність вимогам і нормам чинного законодавства (ДСТУ, ДБН, ТУ тощо) та можливість їх безперервної, безпечної і надійної експлуатації протягом встановлених законодавством гарантійних строків.

4.11. До моменту передачі Об'єкта (його частин) в експлуатацію експлуатуючій організації ризики пошкодження або випадкового знищення Об'єкта несе Сторона-2.

4.12. Після прийняття закінченого будівництвом Об'єкта в експлуатацію Об'єкт (його частини) передається експлуатуючій організації, що буде здійснювати експлуатацію та обслуговування Об'єкта, яка визначається Стороною-2.

4.13. Сторона-2 відповідає за недоліки (дефекти), виявлені на Об'єкті протягом гарантійних строків, якщо вона не доведе, що недоліки виникли внаслідок:

- природного зносу результатів робіт / Об'єкта, змонтованих конструкцій;
- неправильної експлуатації або неправильності інструкцій щодо експлуатації змонтованих конструкцій та/або Об'єкта;
- неналежного ремонту змонтованих конструкцій, Об'єкта;
- інших незалежних від Сторони-2 обставин.

КП «Київпастранс» С.І. Гамоля ТОВ «Інфотранскомп» В.Ф. Грищенко

Сторони діють єдиним в усіх діях, пов'язаних із Реалізацією проекту на всіх його стадіях, та обмінюватись між собою всією наявною в їхньому розпорядженні інформацією щодо Об'єкта з метою Реалізації проекту;

З ОРИГІНАЛОМ ВІРНО

5.1.2. Проводити спільні консультації та наради для обговорення питань та координації дій щодо належної Реалізації проекту;

5.1.3. У разі, якщо під час Реалізації проекту за цим Договором будь-які аспекти чи питання виявляться неврегульованими, кожна із Сторін зобов'язується добросовісно та без зволікань розпочати і провести з іншою Стороною переговори для врегулювання зазначених аспектів чи питань таким чином, щоб таке врегулювання не суперечило основоположним принципам цього Договору і сприяло повній Реалізації проекту на умовах, передбачених цим Договором.

5.2. Сторона-1 зобов'язується:

5.2.1. Протягом 20 (двадцяти) робочих днів з дня укладення цього Договору передати Стороні-2 за актом приймання-передачі наявні документи, які необхідні для початку Реалізації проекту;

5.2.2. Протягом 10 (десяти) календарних днів із дня отримання вихідних даних на проектування Об'єкта передати Стороні-2 за відповідним актом Земельну ділянку як будівельний майданчик для будівництва Об'єкта, вільну від майна та прав третіх осіб, а також будь-яких обтяжень;

5.2.3. Належним чином виконувати функції землекористувача Земельної ділянки;

5.2.4. Брати участь спільно з Стороною-2 у прийнятті закінченого будівництвом Об'єкта в експлуатацію, в тому числі, підписанні акту готовності Об'єкта до експлуатації та іншої необхідної документації, та оформленні права власності Сторони-2 на частину Об'єкта, яка їй належить;

5.2.5. Сприяти Стороні-2 в її діях, пов'язаних із Реалізацією проекту, шляхом надання інформації та документів та/або вчинення необхідних дій на письмові запити протягом необхідного строку, зазначеного в такому запиті;

5.2.6. Не вчиняти без попереднього письмового погодження з Стороною-2 дій та/або правочинів, прямо не передбачених цим Договором, наслідком яких є здійснення Стороною-2 будь-яких платежів (компенсацій) при Реалізації проекту;

5.2.7. Не переуступати свої права та обов'язки за цим Договором, а також не вчиняти будь-які дії та/або правочини щодо Об'єкту без письмової згоди Сторони-2;

5.2.8. Надавати Стороні-2 вичерпну інформацію щодо своїх зобов'язань перед третіми особами, які будь-яким чином стосуються будівництва Об'єкта;

5.2.9. Виконувати інші свої зобов'язання, передбачені цим Договором.

5.3. Сторона-1 має право здійснювати контроль за виконанням Стороною-2 умов цього Договору, не втручаючись при цьому в оперативно-господарську діяльність Сторони-2.

5.4. Сторона-2 зобов'язується:

5.4.1. Користуватися при Реалізації проекту Земельною ділянкою відповідно до її цільового призначення та виду використання;

5.4.2. Забезпечувати повну організацію Реалізації проекту та своєчасне фінансування Реалізації проекту;

5.4.3. Забезпечити надання Стороні-1 за її вимогою письмової інформації про хід виконання умов Договору;

5.4.4. Планувати, організовувати та контролювати хід будівництва Об'єкта; здійснювати контроль за якістю, обсягами та вартістю будівництва Об'єкта, відповідністю виконаних робіт проектній документації, кошторису, будівельним нормам та правилам;

5.4.5. Негайно повідомити Сторону-1 про закінчення будівельних робіт із зазначенням дати спільного приймання Об'єкта в експлуатацію;

КП «Київпастранс» _____ *С.І. Гамоля* *ТОВ «Інфотранском»* _____ *В.Ф. Грицаєнко*

5.4.6. Виконувати інші свої зобов'язання, передбачені цим Договором, державними будівельними нормами та правилами, чинним законодавством України, спрямовані на належне виконання цього Договору та Реалізацію проекту.

З ОРИГІНАЛОМ ВІРНО

5.5. Сторона-2 має право:

5.5.1. Отримувати від Сторони-1 інформацію та документи, які необхідні для виконання своїх зобов'язань по цьому Договору.

6. ПРАВО ВЛАСНОСТІ НА ОБ'ЄКТ

6.1. Сторони домовились, що за Стороною-1 в результаті Реалізації проекту закріплюються по Акту розподілу Об'єкта наступні частини Об'єкта:

- 5 (п'ять) % Житлової площі в Житловому будинку;
- ЛДС після реконструкції.

Конкретний перелік Житлових приміщень, які закріплюються за Стороною-1, визначається в Додатку № 1 до Договору.

6.2. Сторони домовились, що Сторона-2 в результаті Реалізації проекту отримує по Акту розподілу Об'єкта у власність наступну частину Об'єкта:

- 95 (дев'яносто п'ять) % Житлової площі в Житловому будинку;
- 100 (сто) % Нежитлової площі в Житловому будинку;
- 100 (сто) % Машино-місць в Житловому будинку (у випадку їх будівництва згідно проектної документації на будівництво Об'єкта).

Конкретний перелік Житлових приміщень, Нежитлових приміщень, Машино-місць, які отримує Сторона-2, визначається в Додатку № 1 до Договору.

6.3. Протягом 20 (двадцяти) календарних днів з дати отримання позитивного висновку державної експертизи проектної документації на будівництво Об'єкта Сторони зобов'язуються скласти і підписати Додаток № 1 до цього Договору «Порядок розподілу Об'єкта між Сторонами», що після підписання буде невід'ємною частиною цього Договору, в якому буде погоджено конкретний перелік площ та Житлових приміщень, Нежитлових приміщень, Машино-місць, що належатимуть кожній зі Сторін за результатами Реалізації проекту.

6.4. Житлова площа визначається за виключенням площі місць загального користування в Житловому будинку (коридорів, ліфтових холів, сходових клітин, технічних приміщень), крім випадків, коли вказані частини Житлової площі разом з місцями загального користування складають єдине ціле приміщення.

6.5. Сторони встановили, що:

а/ Сторона-1 є власником майнових прав на частину Об'єкта, визначену п. 6.1 Договору та Додатком № 1 до Договору;

б/ Сторона-2 є власником майнових прав на частину Об'єкта, визначену в 6.2 Договору та Додатком № 1 до Договору.

Сторона-2 набуває право отримати відповідну частину Об'єкта у власність після прийняття Об'єкта в експлуатацію.

6.6. Сторони мають відокремлені майнові права на частини Об'єкта. Передача (відчуження) зазначених майнових прав третім особам не потребує укладення Сторонами окремого правочину (договору, угоди, акту приймання-передачі тощо).

6.7. З дня підписання Додатку № 1 до цього Договору Сторона-2 має право вчиняти будь-які дії з частиною Об'єкта, яка їй належить, та/або майновими правами на таку частину Об'єкта: відчужувати третім особам, передавати в заставу, іпотеку, і/або обтяжувати будь-яким іншим чином, а також використовувати в будь-яких незаборонених чинним законодавством схемах з реалізації.

Сторона-2 не має права залучати кошти третіх осіб за рахунок частини Об'єкта, яка належить Стороні-1, а також передавати таку частину Об'єкта або майнові права на неї в заставу, іпотеку, і/або обтяжувати будь-яким іншим чином.

КП «Київпастранс» _____ *С.І. Гамоля* *ТОВ «Інфотранском»* _____ *В.Ф. Грицаєнко*

технічної документації, Сторони вносять зміни в Додаток № 1 до Договору.

Після отримання результатів обмірів технічної інвентаризації Сторони здійснюють остаточне коригування Додатку № 1 до Договору на підставі процентного співвідношення розмірів належних Сторонам частин Об'єкта, відповідно до п.п. 6.1, 6.2 цього Договору. У разі, якщо при здійсненні остаточного коригування Додатку № 1 до Договору Сторони не зможуть пропорційно розподілити належні Сторонам частини Об'єкту через неподільність приміщень, Сторони здійснюють одна одній відповідну грошову компенсацію за узгодженими ними порядком та середніми ринковими цінами на відповідний вид приміщень даного Об'єкта.

6.9. Оформлення права власності на завершений будівництвом Об'єкт здійснюється на підставі цього Договору та документу, що свідчить про прийняття Об'єкта в експлуатацію.

Для проведення державної реєстрації прав на Об'єкт у зв'язку з набуттям Стороною-2 права власності на частину Об'єкта, яка їй належить, Сторона-1 зобов'язана передати Стороні-2 та подати до органу державної реєстрації прав на нерухоме майно довідку про участь Сторони-2 як інвестора у інвестуванні та фінансуванні Об'єкта, а також інші документи, передбачені чинним законодавством для державної реєстрації права власності Сторони-2 на частину новозбудованого Об'єкта.

У разі, якщо частина Об'єкта, які належить Стороні-2, буде відчужена Стороною-2 в процесі будівництва Об'єкта, то Сторона-2 оформляє та реєструє право власності лише ту частину Об'єкта, що залишилася не відчуженою.

6.10. Сторони домовились, що до завершення будівництва Житлового будинку Сторона-2 є власником незавершеного будівництвом Житлового будинку у вигляді матеріалів, обладнання тощо, які були використані в процесі будівництва Об'єкта (створення майна). При необхідності, Сторона-2 має право оформити право власності на незавершений будівництвом Житловий будинок у встановленому чинним законодавством України порядку.

6.11. За домовленістю Сторін замість отримання Стороною-1 5 (п'яти) % Житлової площі в Житловому будинку відповідно до п. 6.1 цього Договору Сторона-2 може здійснити компенсацію вартості 5 (п'яти) % Житлової площі в Житловому будинку грошовими коштами за опосередкованою вартістю спорудження житла в місті Києві, затвердженою Міністерством регіонального розвитку, будівництва та житлово-комунального господарства України, чинною на дату проведення розрахунків, або передати Стороні-1 житлові приміщення (майнові права) в інших об'єктах в місті Києві.

Зазначена домовленість Сторін оформлюється Додатковою угодою до цього Договору. В цьому випадку Сторона-2 отримує по Акту розподілу Об'єкта у власність 100 (сто) % всіх площ Об'єкта.

6.12. Сторона-1 зобов'язується у строк три календарні місяці з дати прийняття Об'єкта в експлуатацію відмовитись від права користування Земельною ділянкою.

7. ВІДПОВІДАЛЬНІСТЬ СТОРІН ТА ВИРІШЕННЯ СПОРІВ

7.1. За невиконання або неналежне виконання зобов'язань за цим Договором Сторони несуть відповідальність відповідно до чинного законодавства України та цього Договору.

7.2. Порушенням зобов'язання є його невиконання, часткове невиконання або неналежне виконання, тобто виконання з порушенням умов, визначених змістом зобов'язання. Винна сторона в повному обсязі відшкодовує іншій стороні заподіяні прямі збитки.

7.3. Сторони встановлюють, що всі можливі претензії по Договору повинні бути розглянуті Сторонами в термін не більше 10 днів з моменту одержання таких претензій.

7.4. Сторона-1 не несе відповідальності за зобов'язаннями Сторони-2, що виникли у зв'язку з виконанням цього Договору.

КП «Київпастранс» _____ *С.І. Гамоля* *ТОВ «Інфотранском»* _____ *В.Ф. Грищенко*

З ОРИГІНАЛОМ ВІРНО

представниками Сторін. Якщо спір неможливо вирішити шляхом переговорів, він вирішується в судовому порядку згідно з чинним законодавством України.

З ОРИГІНАЛОМ ВІРНО

8. ПРИПИНЕННЯ ТА РОЗІРВАННЯ ДОГОВОРУ

8.1. Сторони зобов'язуються вжити всіх необхідних заходів щодо виконання цього Договору, окремих зобов'язань, пов'язаних з його виконанням та Реалізацією проекту взагалі, вирішувати конфліктні ситуації, що виникають, шляхом переговорів.

8.2. Одностороння відмова однієї із Сторін від цього Договору (одностороннє його розірвання) і/або відмова від виконання окремих зобов'язань по ньому не допускається, крім випадків, передбачених цим Договором

8.3. Цей Договір може бути розірваний в односторонньому порядку за ініціативою Сторони-2 у випадку неможливості здійснювати будівництво Об'єкта у зв'язку з обставинами, які не залежать від Сторони-2, в тому числі, але не виключно, оспорювання права на забудову Об'єкта, оспорювання або припинення права на Земельну ділянку, наявності обмежень забудови Земельної ділянки, заявленими правами третіх осіб щодо Земельної ділянки, перешкоди забудові з боку третіх осіб, а також у випадку порушення судом справи про банкрутство Сторони-1, а також будь-яких інших обставин, якщо ці обставини перешкоджають будівництву Об'єкта або державній реєстрації права власності Сторони-2 на Об'єкт.

В цьому разі цей Договір вважається розірваним із дня, зазначеному у письмовому повідомленні Сторони-2.

8.4. Цей Договір може бути розірвано за взаємною згодою Сторін у порядку, передбаченому чинним законодавством. У разі неможливості розірвання Договору за взаємною згодою Сторін, спір може бути вирішено в судовому порядку згідно з чинним законодавством України.

8.5. У разі розірвання Договору та/або припинення Договору з будь-яких підстав до моменту остаточного виконання Договору та передачі у власність Сторін частин Об'єкта, яка їм належать, Сторони мають право вимагати від іншої Сторони повернення (оплати) того, що було виконане ними за цим Договором до моменту його розірвання.

У разі відшкодування Стороною-1 підтверджених витрат, які понесла Сторона-2 під час Реалізації проекту в частині, яка стосується Житлового будинку, незавершений будівництвом Житловий будинок, матеріали, обладнання тощо, які були використані в процесі будівництва, переходять у власність Сторони-1. У цьому випадку Сторона-2 передає Стороні-1 за актом приймання-передачі незавершений будівництвом Житловий будинок та всю наявну дозвільну, проектну, кошторисну та іншу документацію, складену на виконання цього Договору та у зв'язку з Реалізацією проекту.

У разі, якщо витрати Сторони-2 не будуть відшкодовані, незавершений будівництвом Житловий будинок залишається у власності Сторони-2 повністю. В цьому випадку Сторона-2 відшкодовує Стороні-1 витрати, які понесла Сторона-1 під час Реалізації проекту в частині, яка стосується Житлового будинку.

8.6. Розмір витрат Сторін в зв'язку з виконанням цього Договору для цілей застосування п. 8.5 цього Договору повинен бути документально підтверджений. У разі виникнення у будь-якої Сторони сумнівів щодо обґрунтованості витрат іншої Сторони, їх розмір визначається шляхом проведення незалежної експертизи, висновок якої є обов'язковим для Сторін.

9. ОБСТАВИНИ НЕПЕРЕБОРНОЇ СИЛИ

9.1. Сторони звільняються від відповідальності за порушення зобов'язань за цим Договором, якщо вони виникли з вини іншої Сторони або зумовлені обставинами непереборної сили, що перешкоджають належному виконанню цього Договору.

КП «Київпастранс» _____ *С.І. Гамоля* *ТОВ «Інфотранском»* _____ *В.Ф. Грищенко*

характеру, які не залежать від волі Сторін і які Сторони не могли передбачити, уникнути або запобігти прийнятими необхідними і достатніми заходами.

З ОРИГІНАЛОМ ВІРНО

9.3. Сторона, яка не має можливості виконувати свої зобов'язання через обставини непереборної сили, повинна повідомити про це іншу Сторону в 20-денний термін після їх появи, підтверджуючи це відповідними документами, виданими компетентним органом. Несвоєчасність або відсутність повідомлення позбавляє цю Сторону права посилатись на такі обставини як підставу неможливості виконувати зобов'язання за Договором.

9.4. Термін виконання зобов'язань за Договором продовжується на термін дії обставин непереборної сили або усунення їх наслідків.

9.5. У разі, якщо термін дії обставин непереборної сили перевищує чотири місяці, це може бути підставою для розірвання Договору з ініціативи будь-якої Сторони.

10. КОНФІДЕНЦІЙНІСТЬ

10.1. Сторони домовились, що текст цього Договору, будь-які матеріали, інформація та відомості щодо Договору є конфіденційними і не можуть передаватися однією Стороною третім особам без погодження іншої Сторони, крім випадків, коли така передача пов'язана з отриманням офіційних погоджень, документів для виконання Договору, сплати податків, обов'язкових платежів, а також у інших випадках, передбачених чинним законодавством України.

11. ІНШІ УМОВИ

11.1. Цей Договір набирає чинності з дати його укладення і діє до остаточного виконання Сторонами зобов'язань за цим Договором.

11.2. Зміни та доповнення до цього Договору будуть вважатися чинними, якщо вони укладені в письмовій формі, підписані уповноваженими представниками Сторін.

11.3. Всі повідомлення за цим Договором будуть вважатися здійсненими належним чином, якщо вони викладені у письмовій формі та надіслані рекомендованим або цінним листом, кур'єром або вручені особисто. Датою отримання таких повідомлень буде вважатися дата їх особистого отримання або дата поштового штемпеля відділення зв'язку одержувача або дата, яка припадає на 5 (п'ятий) день від дати поштового штемпеля відділення зв'язку відправника.

11.4. З усіх питань, які не врегульовані цим Договором, Сторони керуються чинним законодавством України.

11.5. Сторони погоджуються вчиняти такі дії та складати такі документи, які хоч і не передбачені прямо цим Договором, але можуть бути необхідні для досягнення цілей цього Договору, виконання зобов'язань за цим Договором та реалізації прав, передбачених цим Договором.

11.6. У разі, якщо будь-яка умова цього Договору виявиться незаконною або такою, що її неможливо виконати, однак ця обставина не потягне за собою неможливість виконання Договору в цілому, інші умови Договору зберігають чинність. У цьому разі Сторони прикладуть зусилля добросовісно замінити умову, яка виявилась незаконною, або такою, що її неможливо виконати.

11.7. Жодна із Сторін не має права без письмової згоди іншої Сторони передавати свої права та обов'язки за цим Договором третім особам.

11.8. Цей Договір укладений в двох примірниках по одному для кожної Сторони, які мають рівну юридичну силу.

Додатки:

Додаток № 1 «Порядок розподілу Об'єкта між Сторонами» буде погоджений після затвердження проектної документації на будівництво Об'єкта.

КП «Київпастранс» _____ *С.І. Гамоля* *ТОВ «Інфотранском»* _____ *В.Ф. Грицаєнко*

РЕКВІЗИТИ СТОРІН

З ОРИГІНАЛОМ ВІРНО

СТОРОНА-1	СТОРОНА-2
Комунальне підприємство «КИЇВПАСТРАНС»	Товариство з обмеженою відповідальністю «ІНФОТРАНСКОМ»
Код в ЄДР 31725604	Код в ЄДР 33146159
04070 м. Київ, вул. Набережне шосе, буд. 2	03150 м. Київ, вул. Червоноармійська, буд. 114»

4. Ця Додаткова угода №1 набирає чинності з 19 серпня 2015 р. та є невід'ємною частиною Договору.

5. Взаємовідносини Сторін, які виникли до дня укладення цієї Додаткової угоди №1 та продовжують існувати після укладення цієї Додаткової угоди №1, регулюються розділами Договору в новій редакції, затвердженій цією Додатковою угодою №1, як взаємовідносини Сторони-1 та Сторони-2 відповідно.

ПІДПИСИ СТОРІН

Комунальне підприємство «КИЇВПАСТРАНС»	**Товариство з обмеженою відповідальністю «ІНФОТРАНСКОМ»**
Код в ЄДР 31725604	Код в ЄДР 33146159
04070 м. Київ, вул. Набережне шосе, буд. 2	03150 м. Київ, вул. Червоноармійська, буд. 114
В.о. технічного директора	Директор
_____ С.І. Гамоля	_____ В.Ф.Грицаєнко

КП «Київпастранс» _____ *С.І. Гамоля* *ТОВ «Інфотранском»* _____ *В.Ф. Грицаєнко*

03150, м. Київ, вул. Червоноармійська, буд. 114, код ЄДРПОУ 33146159

З ОРИГІНАЛОМ ВІРНО

Вих. № 26/11-1 від 26.11.2015 р.

Генеральному директору
КП «Київпастранс»
пану Майзелю С.П.

Шановний Сергію Петровичу!

В межах виконання Договору про реалізацію проекту будівництва житлового будинку з вбудовано-прибудованими приміщеннями та реконструкцією лінійно-диспетчерської станції на вул. Панельній, 2 у Дніпровському районі м. Києва, що укладений між КП «Київпастранс» та ТОВ «Інфотранском» 16.12.2005 року (в редакції Додаткової угоди № 1 від 19.08.2015 року), в продовження листування між нашими підприємства (лист ТОВ «Інфотранском» вих. № 01/10-1 від 01.10.2015 р., лист КП «Київпастранс» від 02.11.2015 № 01/2751) надаємо КП «Київпастранс» на розгляд та підписання проект додаткової угоди № 3 до вказаного Договору щодо врегулювання взаємовідносин сторін Договору у разі надання Київською міською радою дозволу на знесення ЛДС по вул. Панельній, 2 у м. Києві.

Додаток: проект Додаткової угоди №3 до Договору (2 екз).

З повагою,

Директор **В.Ф. Грицаєнко**

лінійно-диспетчерської станції на вул. Панельній, 2 у Дніпровському районі м. Києва
(надалі – Договір)

З ОРИГІНАЛОМ ВІРНО

м. Київ 26 листопада 2015 року

Комунальне підприємство «КИЇВПАСТРАНС», надалі іменується **Сторона-1**, в особі Генерального директора Майзеля Сергія Петровича, який діє на підставі Статуту, з однієї сторони,

та

Товариство з обмеженою відповідальністю «ІНФОТРАНСКОМ», надалі іменується **Сторона-2**, в особі директора Грицаєнка Віталія Федоровича, який діє на підставі Статуту, з іншої сторони,

разом надалі іменуються Сторони, з метою збільшення площі житлового будівництва, уклали цю додаткову угоду № 2 (надалі – Додаткова угода) до Договору про наступне:

1. Сторони погодили у розділі Договору «ТЕРМІНИ, ЩО ЗАСТОСОВУЮТЬСЯ В ДОГОВОРІ:» змінити визначення наступних термінів та викласти їх в такій редакції:

«**Об'єкт** – житловий будинок з вбудовано-прибудованими приміщеннями та реконструкція лінійно-диспетчерської станції на вул. Панельній, 2 у Дніпровському районі м. Києва, що підлягають новому будівництву та реконструкції на Земельній ділянці, або, у разі надання згоди Київською міською радою на знесення ЛДС, житлові будинки з вбудовано-прибудованими приміщеннями, що підлягають новому будівництву на Земельній ділянці і які, зокрема, включають нежитлові приміщення у житловому будинку, призначені для розміщення лінійно-диспетчерської станції, а також будь-які інженерно-технічні споруди безпосередньо з ними пов'язані, на вул. Панельній, 2 у Дніпровському районі м. Києва. Характеристики Об'єкту (технічко-економічні показники, площа, цільове призначення приміщень, архітектурні та технічні характеристики, склад інженерних мереж тощо) та кошторисно-вартісні показники будівництва визначаються на підставі матеріалів проектної документації, затвердженої у встановленому чинним законодавством України порядку. Розмір фактичної площі в Об'єкті буде визначений на підставі обмірів експертів органів технічної інвентаризації.»

«**Земельна ділянка** – земельна ділянка загальною площею 0,5567 га, кадастровий номер 8000000000:66:105:0011, що розташована по вул. Панельній, 2 у Дніпровському районі м. Києва, цільове призначення для будівництва і обслуговування багатоквартирного житлового будинку, надана Стороні-1 в постійне користування на підставі рішення Київської міської ради від 23.07.2015 р. Документ, що підтверджує право користування Земельною ділянкою, витяг з Державного реєстру речових прав на нерухоме майно про реєстрацію іншого речового права, індексний номер витягу: 44672583 від 28.09.2015, номер запису про інше речове право: 11368001 від 26.08.2015, реєстраційний номер об'єкта нерухомого майна: 704264580366. Схема розташування та межі Земельної ділянки відповідають технічній документації з землеустрою.»

«**Будівництво** – комплекс усіх дій, спрямованих на будівництво Об'єкту на Земельній ділянці, зокрема, але не виключно, отримання дозвільної документації, закупівлі будівельних та інш матеріалів, забезпечення обладнанням, виконання будівельних, будівельно-монтажних, пусконалагоджувальних та інших робіт, підключення Об'єкту до всіх необхідних комунальних мереж і комунікацій».

«**ЛДС** – лінійно-диспетчерська станція, як частина Об'єкта, яка підлягає реконструкції, розташована за адресою м. Київ, вул. Панельна, 2, належить до комунальної власності територіальної громади міста Києва та закріплена за Стороною-1 на праві повного господарського відання відповідно до наказу Головного управління з питань майна від 10.04.2002 р. № 30 та додатку до нього. У процесі Реалізації проекту лінійно-диспетчерська

КП «Київпастранс» С.П. Майзель *ТОВ «Інфотранском» В.Ф. Грицаєнко*

житлового будинку з вбудовано-прибудованими приміщеннями та реконструкцією лінійно-диспетчерської станції на вул. Панельній, 2 у Дніпровському районі м. Києва
(надалі – Договір)

З ОРИГІНАЛОМ ВІРНО

«30» жовтня 2015 року

м. Київ

Комунальне підприємство «КИЇВПАСТРАНС», надалі іменується **Сторона -1** , в особі в.о. технічного директора Гамолі Сергія Івановича, який діє на підставі Довіреності № 005/905 від 30.10.2015 року, з однієї сторони,

та

Товариство з обмеженою відповідальністю «ІНФОТРАНСКОМ», надалі іменується **Сторона-2**, в особі директора Грицаєнка Віталія Федоровича, який діє на підставі Статуту, з іншої сторони,

разом надалі іменуються Сторони, з метою підведення проміжних підсумків по виконанню Договору від 16.12.2005 року (далі – Договір), станом на 30.09.2015 року, в т.ч. проведенню розрахунків, уклали цю Додаткову угоду № 2 (надалі – Додаткова угода) до Договору про наступне:

1. Сторони погодили, що **Сторона-1** здійснила наступні дії, в т.ч. понесла наступні витрати по виконанню Договору за період з дати його укладення до 30.09.2015 року включно, а **Сторона-2** погодила згадані дії та прийняла їх результати:

№ п/п	Період/ дата	Сума	Зміст дії/призначення платежу
1	Січень 2005	288,00	Замовлення та оплата ТУ КП «Київський інститут земельних відносин»
2	Січень 2005	133,09	Замовлення та оплата ТУ Центр містобудування та архітектури
3	Жовтень 2005	144,00	Виготовлення кадастрового плану земельної ділянки А-4 по вул.Панельна, 2 КП «Київський інститут земельних відносин»
4	Грудень 2005	451,20	Висновок щодо відведення земельної ділянки під житловий будинок по вул. Панельна, 2 ДП «Інститут Київгенплан ВАТ «Київпроект»
5	березень 2006	703,04	Замовлення та оплата ТУ ГУ містобудування та архітектури
6	березень 2006	340,45	Замовлення та оплата ТУ КК Київавтодор
7	березень 2006	300,49	Замовлення та оплата ТУ ВАТ «Укргелеком»
8	квітень 2006	253,42	Замовлення та оплата за проектно-вишукувальну документацію ДП «Інститут Київгенплан» ВАТ «Київпроект»
9	квітень 2006	1 738,08	Погодження проектної документації Центр містобудування та архітектури
10	квітень 2006	6 774,00	М істобудівний розрахунок ДП «Інститут Київгенплан» ВАТ «Київпроект»
11	квітень 2006	40 000,00	Розробка передпроектних пропозицій АТ «Медінвестпроект»
12	травень 2006	55 774,40	
13	квітень 2006	132,82	Замовлення та оплата ТУ КП Київміськсвітло
14	квітень 2006	358,24	Замовлення та оплата ТУ КП Київжиспецексплуатація
15	листопад 2006	35 325,18	Проектно-вишукувальні роботи з підготовки матеріалів та розроблення проекту землеустрою щодо відведення земельної ділянки КП «Київський інститут земельних відносин»
16	квітень 2007	240,00	Підготовка проекту висновку державної санітарно-епідеміологічної експертизи Київська міська санепідемстанція
17	травень 2007	266,12	За обстеження зелених насаджень КП по УЗН Дніпровського р-ну м.Києва

КП «Київпастранс» _____ *С.І.Гамоля* *ТОВ «Інфотранском»* _____ *В.Ф. Грицаєнко*

призначених для розміщення ЛДС (загальною площею до 200 кв.м.,які повинні складатись з кімнати для диспетчера, водіїв, начальника маршруту, приміщення санвузлу та підсобного приміщення), на умовах цього Договору».

З ОРИГІНАЛОМ ВІРНО

2. Сторони погодили викласти пункт 1.3. Договору у наступній редакції:

«1.3. Параметри Об'єкта (техніко-економічні показники) визначаються Сторонами в процесі виконання Договору відповідно до затвердженої проектної документації на будівництво Об'єкту. Реконструйована ЛДС або, у разі надання Київською міською радою згоди на знесення ЛДС, нежитлові приміщення для розміщення ЛДС у Житловому будинку загальною площею до 200 кв.м. повинні складатись з кімнати для диспетчера, водіїв, начальника маршруту, приміщення санвузлу та підсобного приміщення.»

3. Сторони погодили викласти абзац 2 пункту 2.1.1. Договору у наступній редакції:

«2.1.1. Сторона-1 передає, а Сторона-2 приймає наступні функції замовника будівництва Об'єкта:

- забезпечення отримання вихідних даних на проектування будівництва Об'єкту, в тому числі містобудівних умов та обмежень забудови Земельної ділянки, технічних умов;»

4. Сторони погодили викласти абзац 2 пункту 2.1.2. Договору у наступній редакції:

«2.1.2. Сторона-1 виконує наступні функції за цим Договором:

- затвердження завдання на проектування будівництва Об'єкту в частині основних техніко-економічних показників;»

5. Сторони погодили доповнити пункт 2.1.2. Договору наступним положеннями:

«- забезпечення отримання необхідних дозвільних документів на демонтаж будівель та споруд;

- забезпечення демонтажу будівель та споруд за рахунок коштів Сторони-2.»

6. Сторони погодили викласти підпункт «б» пункту 3.2. Договору у наступній редакції:

«на проведення розрахунків з підрядними організаціями за виконання будівельно-монтажних робіт, а також робіт по демонтажу будівель та споруд;»

7. Ця Додаткова угода набирає чинності з 26 листопада 2015 року та є невід'ємною частиною Договору.

РЕКВІЗИТИ ТА ПІДПИСИ СТОРІН

СТОРОНА-1	СТОРОНА-2
Комунальне підприємство «КИЇВПАСТРАНС»	**Товариство з обмеженою відповідальністю «ІНФОТРАНСКОМ»**
Код в ЄДРПО 31725604 04070 м. Київ, вул. Набережне шосе, буд. 2	Код в ЄДРПО 33146159, ІПН 331461526500, 03150 м. Київ, вул. Червоноармійська, буд. 114, П/р 26003001039275 в ПАТ «КРИСТАЛБАНК» МФО 339050
Генеральний директор _____ С.П.Майзель	Директор _____ В.Ф.Грицаєнко

КП «Київпастранс» _____ *С.П.Майзель* *ТОВ «Інфотранском»* _____ *В.Ф. Грицаєнко*

19	вересень 2007	23 914,80	Розробка містобудівного аналізу земельної ділянки Комунальна організація КМДА «Центр містобудування та архітектури»
20	вересень 2007	144,00	Виготовлення кадастрового плану земельної ділянки А-4 по вул.Панельна, 2 КП «Київський інститут земельних відносин»
21	листопад 2007	9 096,00	Топо-геодезичні роботи АТ «Медінвестпроект»
22	грудень 2007	451,20	Висновок по земельній ділянці ДП «Інститут Київгенплан» ВАТ «Київпроект»
23	червень 2008	709,81	Подовження архітектурно-планувального завдання ГУ містобудування та архітектури
24	червень 2008	35 000,00	Оцінка впливу на навколишнє природне середовище (ОВНС) ТОВ «Екоексперт»
25	липень 2008	469,79	Висновок з обстеження зелених насаджень КО «Київзеленбуд»
26	січень 2013	759,91	Висновок Головного управління культурної спадщини КМДА (Експертна оцінка щодо можливості надання земельної ділянки)
27	лютий 2013	5 866,42	За акт обстеження зелених насаджень ККОЗБ «Київзеленбуд»
28	липень 2015	40 315,39	Приведення у відповідність до законодавства проекту землеустрою щодо відведення земельної ділянки КП «Київський інститут земельних відносин»
Всього		**260 0,22**	

2. Сторони погодили, що **Сторона-2** сплатила (компенсувала) **Стороні-1** витрати по Договору, вказані у п.1 цієї Додаткової угоди, а **Сторона-1** прийняла сплату (компенсацію) вказаних витрат за період з дати його укладення по 30.09.2015 року включно, а саме:

№ п/п	Дата платежу	Сума
1	10.02.2006	40 000,00
2	03.03.2006	2 000,00
3	15.03.2006	2 000,00
4	29.03.2006	6 000,00
5	31.03.2006	2 000,00
6	30.05.2006	42 000,00
7	02.06.2006	12 510,00
8	21.03.2006	24 500,00
9	27.09.2006	5 500,00
Всього за 2006 рік		**136 510,00**
10	13.09.2007	24 000,00
11	19.12.2007	9 000,00
Всього за 2007 рік		**33 000,00**
12	05.06.2008	1 000,00
13	19.06.2008	35 000,00
14	08.07.2008	470,00
Всього за 2008 рік		**36 470,00**
15	18.01.2013	759,91
16	05.02.2013	5 866,42
Всього за 2013 рік		**6 626,33**
Всього за період		**212 606,33**

КП «Київпастранс» _____ *С.І.Гамоля* *ТОВ «Інфотранском»* _____ *В.Ф. Грицаєнко*

З ОРИГІНАЛОМ ВІРНО

грн. (сорок сім тисяч вісімсот двадцять три гривні 89 копійок) з ПДВ, Сторона 2 сплачує (компенсує) **Стороні-1** згідно з наступними реквізитами:

Одержувач платежу: **Дирекція по будівництву та утриманню об'єктів транспорту та допоміжної інфраструктури КП «Київпастранс»**
п/р26007001123109 у банку ПАТ КБ «Хрещатик»,
МФО 300670
код за ЄДРПОУ: 38538270
сума: 47 823,89 грн. в тому числі ПДВ.
призначення платежу: «компенсація витрат».

З ОРИГІНАЛОМ ВІРНО

4. Сторони погодили, що у відповідності до підп. 3.2.3 пункту 3.2. Договору **Сторона-2** сплачує **Стороні-1** кошти на утримання Служби Замовника по виконанню функцій за Договором, що передбачені п.2.1.2. Договору в редакції додаткової угоди № 1 від 19 серпня 2015 року), в розмірі 205 000, 00 грн. (двісті п'ять тисяч гривень 00 копійок) з ПДВ згідно з наступними реквізитами:

Одержувач платежу: **Дирекція по будівництву та утриманню об'єктів транспорту та допоміжної інфраструктури КП «Київпастранс»**
п/р26007001123109 у банку ПАТ КБ «Хрещатик»
МФО 300670
код за ЄДРПОУ: 38538270
сума: 205 000, 00 грн. в тому числі ПДВ.
призначення платежу: «кошти на утримання Служби Замовника».

5. Ця Додаткова угода набирає чинності з «30» жовтня 2015 року та є невід'ємною частиною Договору.

РЕКВІЗИТИ ТА ПІДПИСИ СТОРІН

СТОРОНА-1	СТОРОНА-2
Комунальне підприємство «КИЇВПАСТРАНС»	**Товариство з обмеженою відповідальністю «ІНФОТРАНСКОМ»**
Код в ЄДР 31725604	Код в ЄДР 33146159
04070 м. Київ, вул. Набережне шосе, буд. 2	03150 м. Київ, вул. Червоноармійська, буд. 114»
В.о. технічного директора	Директор
_____ Гамоля С.І.	_____ В.Ф.Грицаєнко

КП «Київпастранс» _____ *С.І.Гамоля* *ТОВ «Інфотранском»* _____ *В.Ф. Грицаєнко*

М. Шафиня
Прошу заключити з
рідне ТК заходами
26.01.2016

№ 5

ДЕПУТАТ
КИЇВСЬКОЇ МІСЬКОЇ РАДИ VIII СКЛИКАННЯ

« 20 » січня 2016 року

№ 08/279/08/028-65

Голові постійної комісії Київської міської ради з питань містобудування, архітектури та землекористування
Міщенку О.Г.
адреса: 01044, м. Київ, вул. Хрещатик, 36

Голові постійної комісії Київської міської ради з питань освіти, науки, сім'ї, молоді та спорту
Старостенко Г.В.
адреса: 01044, м. Київ, вул. Хрещатик, 36

Голові постійної комісії Київської міської ради з питань транспорту, зв'язку та реклами
Окопному О.Ю.
адреса: 01044, м. Київ, вул. Хрещатик, 36

Голові постійної комісії Київської міської ради з питань торгівлі, підприємництва та регуляторної політики
Бродському О.Я.
адреса: 01044, м. Київ, вул. Хрещатик, 36

Київська міська рада
20.01.2016 № **08/872**

ДЕПУТАТСЬКЕ ЗВЕРНЕННЯ

Шановний Олександре Григоровичу!
Шановна Ганно Вікторівно!
Шановний Олексію Юрійовичу!
Шановний Олександре Яковичу!

Відповідно до ст. 5 Конституції України, "Носієм суверенітету і єдиним джерелом влади в Україні є народ. Народ здійснює владу безпосередньо і через органи державної влади та органи місцевого самоврядування". Відповідно до ст. 7 Конституції України, "В Україні визнається і гарантується місцеве самоврядування".

З погляду на загальносвітову практику, місцеве самоврядування є одним із найдієвіших інститутів безпосередньої демократії. Нашим першочерговим завданням як депутатів Київської міської ради і представників територіальної громади міста Києва є зробити все можливе задля забезпечення комфортного життя мешканців столиці. Для формування сильної, ефективної і професійної влади на місцях, ми всі маємо діяти разом.

Як нам відомо, 23 липня 2015 року було прийнято рішення Київської міської ради № 787/1651 "Про управління районами міста Києва". Відповідно до цього рішення, в місті Києві відновлюється діяльність районних в місті Києві рад. Задля реалізації функцій представників відповідної територіальної громади району в місті Києві, районні ради будуть наділені комплексом повноважень. На момент прийняття рішення цей комплекс повноважень був фактично політичним компромісом і, нажаль, є недосконалим. З метою проведення політики децентралізації і відновлення реального місцевого самоврядування в місті Києві був поданий проект рішення Київської міської ради "Про внесення змін у додаток до рішення Київської міської ради від 23 липня 2015 року № 787/1651 "Про управління районами міста Києва" (Суб'єкт подання С. М. Гусовський). Цей проект передбачає наділення районних в місті Києві рад рядом принципово важливих повноважень, без яких їх діяльність буде неефективною.

Прошу долучитися до процесу децентралізації та опрацювати цей проект рішення, надавши свої пропозиції або зауваження до нього. Додатково повідомляю, що в постійній комісії Київської міської ради з питань місцевого самоврядування, регіональних та міжнародних зв'язків була створена робоча група для доопрацювання проекту рішення "Про внесення змін у додаток до рішення Київської міської ради від 23 липня 2015 року № 787/1651 "Про управління районами міста Києва". Всі ваші пропозиції та побажання можете надіслати до постійної комісії Київської міської ради з питань місцевого самоврядування, регіональних та міжнародних зв'язків для опрацювання і внесення змін. Враховуючи той факт, що вибори до районних рад міста Києва відбудуться 27 березня 2016 року, прошу не зволікати з наданням пропозицій і зауважень, оскільки тільки об'єднання зусиль задля спільної мети дозволить досягти успіху.

Додаток:

1. Проект рішення Київської міської ради "Про внесення змін у додаток до рішення Київської міської ради від 23 липня 2015 року № 787/1651 "Про управління районами міста Києва" .

Про результати розгляду депутатського звернення прошу проінформувати мене у встановлений законодавством України термін.

З повагою,

Депутат Київської міської ради,
Голова депутатської фракції
«Об'єднання «Самопоміч»
у Київській міській раді — С. М. Гусовський

Вик: Спченко О.М.
Тел.: (067) 423-71-16

Заступник міського голови –
секретар Київської міської ради

Березнікову О.І.
Макарову О.А.
Страннікову А.М.
Антоненку Л.В.
Державіну В.В.

Прошу розглянути проект рішення від 25.12.2015 №08/231-327/ПР в установленому порядку.

Дутці Л.Я.

Для контролю за проходженням та тиражування.

Юнаковій С.М.
Лазор Л.В.

В.ПРОКОПІВ

"25" грудня 2015 року
№ 08/231 - 327/ПР

08/231-327/ПР
25.12.2015

ДЕПУТАТ

КИЇВСЬКОЇ МІСЬКОЇ РАДИ VIII СКЛИКАННЯ

"25" грудня 2015 р. № 08/279/08/028-25

Заступнику міського голови -
секретарю Київради
Прокопіву В.В.
адреса: 01044, м. Київ, вул. Хрещатик, 36

Шановний Володимире Володимировичу!

Відповідно до статті 19 Закону України «Про статус депутатів місцевих рад», статей 5, 21, 23 Регламенту Київської міської ради, затвердженого рішенням Київської міської ради від 12 листопада 2014 року № 351/351, з метою розбудови цілісної та збалансованої системи місцевого самоврядування у місті Києві шляхом розширення сфери компетенції районних у місті Києві рад, прошу розглянути та погодити проект рішення Київської міської ради «Про внесення змін у додаток до рішенням Київської міської ради від 23 липня 2015 року N 787/1651 «Про управління районами міста Києва».

З повагою,

Депутат Київради,
Голова депутатської фракції
«Об'єднання «Самопоміч»
у Київській міській раді

С. Гусовський

Вик. Недашківський Є.
Тел.: 066-946-56-44

08/231-387/ПР
25.12.2015

КИЇВСЬКА МІСЬКА РАДА

І СЕСІЯ VIII СКЛИКАННЯ

РІШЕННЯ

_____№_____

Проект

Про внесення змін у додаток
до рішенням Київської міської ради
від 23 липня 2015 року N 787/1651
«Про управління районами міста Києва»

Відповідно до статті 41 Закону України «Про місцеве самоврядування в Україні» , статті 11 Закону України «Про столицю України – місто-герой Київ», з метою забезпечення ефективного управління районами у місті Києві Київська міська рада

ВИРІШИЛА:

1. Внести у додаток до рішенням Київської міської ради від 23 липня 2015 року N 787/1651 «Про управління районами міста Києва» зміни і доповнення та викласти додаток до рішенням Київської міської ради від 23 липня 2015 року N 787/1651 «Про управління районами міста Києва» у новій редакції, що додається.

2. Виконавчому органу Київської міської ради (Київській міській державній адміністрації) привести свої акти у відповідність із цим рішенням.

3. Виконавчому органу Київської міської ради (Київській міській державній адміністрації) забезпечити офіційне оприлюднення цього рішення шляхом опублікування у газеті Київської міської ради «Хрещатик».

4. Рішення набирає чинності з дня його офіційного оприлюднення.

5. Контроль за виконанням цього рішення покласти на постійну комісію Київської міської ради з питань місцевого самоврядування, регіональних та міжнародних зв'язків.

Київський міський голова В. Кличко

Додаток
до рішення Київської міської ради

Повноваження районних у місті Києві рад

1. До компетенції районних у місті Києві рад у межах і формах, визначених Конституцією і законами України, належить вирішення питань щодо:

1) затвердження бюджету району у місті Києві, внесення змін до нього; розгляду та затвердження звіту про виконання бюджету району у місті Києві;

2) затвердження програм соціально-економічного та культурного розвитку району, цільових програм з інших питань місцевого самоврядування;

3) загальної середньої освіти, дошкільної освіти, позашкільної освіти;

4) охорони здоров'я – амбулаторно-поліклінічної допомоги, стоматологічної допомоги, первинної та профілактичної медико-санітарної допомоги;

5) культури – закладів культури, крім віднесених до загальнодержавного та загальноміського рівня, культурні та мистецькі програми;

6) молодіжних програм, спортивних споруд загального користування, підтримки програм туризму та фізичної культури, дитячих та підліткових клубів за місцем проживання;

7) соціальної допомоги – територіальних центрів соціального обслуговування населення, програм соціальної допомоги;

8) містобудування та архітектури: надання пропозицій до Генерального плану міста; надання пропозиції до детальних планів територій, проектів розподілу територій, організація та проведення громадських обговорень містобудівної документації; погодження Комплексної схеми розміщення тимчасових споруд торговельного, побутового, соціально-культурного чи іншого призначення для здійснення підприємницької діяльності в місті Києві;

9) житлового господарства: ремонту та експлуатації житлового фонду району; визначення виконавця житлово-комунальних послуг; контролю у сфері експлуатації житла; ремонту та утримання внутрішньоквартальних або міждворових під'їздів та проїздів;

10) озеленення та благоустрій територій, організації місць відпочинку;

11) організації торгівлі на ринках;

12) організації паркування автомобілів;

13) прийняття рішень про об'єднання в асоціації або вступ до асоціацій, інших форм добровільних об'єднань органів місцевого самоврядування та про вихід з них;

14) реалізації програм міжрайонної кооперації

15) управління об'єктами комунальної власності територіальної громади району у місті Києві відповідно до закону.

16) надання згоди на передачу об'єктів з державної у комунальну власність територіальної громади району в місті Києві, об'єктів з комунальної власності територіальної громади міста Києва у комунальну власність територіальної громади району в місті Києві та прийняття рішень про передачу об'єктів з комунальної власності територіальної громади району в місті Києві у державну власність чи комунальну власність територіальної громади міста Києва, а також щодо придбання об'єктів державної власності;

17) встановлення для підприємств, установ та організацій, що належать до комунальної власності територіальних громад районів у місті Києві, розміру частки прибутку, яка підлягає зарахуванню до бюджету району в місті Києві;

18) вирішення питань про придбання в установленому законом порядку приватизованого майна, про включення до об'єктів комунальної власності територіальної громади району в місті Києві майна, відчуженого у процесі приватизації, договір купівлі-продажу якого в установленому порядку розірвано або визнано недійсним, про надання у концесію об'єктів права комунальної власності територіальної громади району в місті Києві, про створення, ліквідацію, реорганізацію та перепрофілювання підприємств, установ та організацій комунальної власності територіальної громади району в місті Києві;

19) прийняття рішень про передачу іншим органам окремих повноважень щодо управління майном, яке належить до комунальної власності територіальної громади району в місті Києві, визначення меж цих повноважень та умов їх здійснення;

20) створення у разі необхідності органів і служб для забезпечення здійснення з іншими суб'єктами комунальної власності спільних проектів або спільного фінансування (утримання) комунальних підприємств, установ та організацій, визначення повноважень цих органів (служб);

21) вирішення відповідно до законодавства питань про створення підприємствами комунальної власності територіальної громади району в місті Києві спільних підприємств, у тому числі з іноземними інвестиціями;

22) прийняття рішень про наділення органів самоорганізації населення окремими повноваженнями органів місцевого самоврядування, а також про передачу коштів, матеріально-технічних та інших ресурсів, необхідних для їх здійснення;

23) прийняття рішення про дострокове припинення повноважень органів самоорганізації населення у випадках, передбачених законодавством України;

24) заслуховування інформації прокурорів та керівників органів внутрішніх справ про стан законності, боротьби із злочинністю, охорони

громадського порядку та результати діяльності на території відповідного району у місті Києві;

25) прийняття у межах, визначених законом, рішень з питань боротьби зі стихійним лихом, епідеміями, епізоотіями, за порушення яких передбачено адміністративну відповідальність.

2. До компетенції районних у місті Києві рад належить вирішення інших питань, визначених законодавством.

Київський міський голова В. Кличко

ПОЯСНЮВАЛЬНА ЗАПИСКА
до проекту рішення Київради «Про внесення змін у додаток до рішенням Київської міської ради від 23 липня 2015 року N 787/1651 «Про управління районами міста Києва»

1. Обґрунтування необхідності прийняття рішення

Згідно частини сьомої статті 20 Конституції України столицею України є місто Київ.

Відповідно до частини третьої статті 133 Конституції України міста Київ та Севастополь мають спеціальний статус, який визначається законами України.

Згідно частини другої статті 140 Конституції України особливості здійснення місцевого самоврядування в містах Києві та Севастополі визначаються окремими законами України.

Відповідно до частини другої статті 118 Основного Закону України особливості здійснення виконавчої влади у містах Києві та Севастополі визначаються окремими законами України.

На виконання вищезазначених приписів Конституції України був прийнятий Закон України «Про столицю України – місто-герой Київ» від 15 січня 1999 року №401-XIV (далі – Закон України про столицю), який визначив та деталізував спеціальний статус міста Києва.

Закон України «Про столицю України – місто-герой Київ» у первинній редакції передбачав обов'язковою складовою частиною місцевого самоврядування у місті Києві районні у місті ради, основною метою створення яких, відповідно до Закону України «Про місцеве самоврядування в Україні» від 21.05.1997 № 280/97-ВР, є забезпечення більш ефективного представництва інтересів територіальної громади району у місті, забезпечення управління рухомим і нерухомим майном та іншими об'єктами, що належать до комунальної власності територіальних громад районів у містах, формування, затвердження, виконання відповідних бюджетів та контроль їх виконання, а також вирішення інших питань діяльності територіальної громади району у місті.

Проте, 7 вересня 2010 р. Верховна Рада України прийняла Закон України № 2500-VI «Про внесення змін до Закону України «Про столицю України – місто-герой Київ», яким встановила можливість неутворення у місті Києві найнижчої ланки місцевого самоврядування – районних у місті Києві рад і надала право визначати необхідність створення останніх територіальній громаді міста Києва шляхом проведення місцевого референдуму та Київській міській раді шляхом прийняття відповідного рішення.

На підставі зазначених змін 9 вересня 2010 р. Київська міська рада прийняла рішення «Про питання організації управління районами у м. Києві»

№7/4819 і ліквідувала районні у місті Києві ради та їхні виконавчі органи з 31 жовтня 2010 року.

Таке рішення призвело до централізації місцевого самоврядування в місті Києві, зниження ефективності управління містом, віддалення органів місцевого самоврядування від територіальної громади, стало передумовою руйнації Києва та зростання у ньому корупції. Адже, саме районні у місті Києві ради були найбільш наближеною до киян ланкою місцевого самоврядування та мали повноваження і можливості безпосередньо опікуватись проблемами району, будинку, вулиці. Крім того, кияни втратили будь-які важелі впливу та контролю за діяльністю виконавчих органів влади в районах.

23 липня 2015 року Київська міська рада своїм рішенням N 787/1651 «Про управління районами міста Києва» встановила, що управління районами в місті Києві здійснюється районними у місті Києві радами та визначила обсяг і межі повноважень районних у місті Києві рад. Проте передбачені відповідним рішенням повноваження районних у місті Києві рад є явно недостатніми для повноцінного функціонування районних у місті рад та для належного представництва інтересів територіальних громад районів у місті Києві.

Практика становлення місцевого самоврядування у місті Києві, побудови та функціонування системи органів державної влади та органів місцевого самоврядування дозволяє констатувати недосконалий та проблемний характер правового забезпечення прав та інтересів територіальної громади міста Києва та територіальних громад районів у місті Києві, недостатній рівень гарантування стабільної та зваженої роботи всього механізму публічної влади у місті Києві і як наслідок – економічну стагнацію та уповільнений розвиток столиці України.

Зважаючи на вищезазначене та беручи до уваги загальнодержавний процес децентралізації влади на місцях, обсяг повноважень районних у місті Києві рад потребує суттєвого розширення.

2. Мета і завдання прийняття рішення

Даний проект рішення підготовлений з метою розбудови цілісної та збалансованої системи місцевого самоврядування у місті Києві шляхом розширення сфери компетенції районних у місті Києві рад.

3. Загальна характеристики та основні положення проекту рішення

Проект рішення складається з п'яти пунктів, у яких передбачено:

- внесення змін у додаток до рішенням Київської міської ради від 23 липня 2015 року N 787/1651 «Про управління районами міста Києва»;
- обов'язок виконавчого органу Київської міської ради (Київської міської державної адміністрації) привести свої акти у відповідність з цим рішенням;
- офіційне оприлюднення та контроль за виконанням цього рішення;
- порядок набрання рішенням чинності.

4. Стан нормативно-правової бази у даній сфері правового регулювання

Нормативно-правовою базою у цій сфері правового регулювання є Європейська Хартія місцевого самоврядування, Закон України «Про місцеве самоврядування в Україні», Закон України «Про столицю України – місто-герой Київ», Закон України «Про місцеві державні адміністрації».

5. Фінансово-економічне обґрунтування

Реалізація зазначеного проекту рішення не потребує додаткових витрат з міського бюджету.

6. Прогноз соціально-економічних та інших наслідків прийняття рішення

Прийняття та реалізація даного проекту рішення сприятиме:

1) відновленню цілісної та збалансованої системи місцевого самоврядування в місті Києві;

2) забезпеченню ефективного здійснення районними в місті Києві радами своїх повноважень на користь мешканців Києва;

3) загальному підвищенню ефективності функціонування інституту місцевого самоврядування у місті Києві;

4) підвищенню довіри до інститутів місцевого самоврядування з боку громади Києва та потенційних інвесторів.

7. Суб'єкт подання проекту рішення

Суб'єктом подання проекту рішення є голова депутатської фракції «Об'єднання «Самопоміч», член постійної комісії Київської міської ради з питань місцевого самоврядування, регіональних та міжнародних зв'язків Гусовський С.М.

Доповідач на сесії Київради Гусовський С.М.

Депутат Київради,
Голова депутатської
фракції «Об'єднання «Самопоміч»
у Київській міській раді С. Гусовський

Порівняльна таблиця
до проекту рішення Київради
«Про внесення зміни у додаток до рішенням Київської міської ради від 23 липня 2015 року N 787/1651 «Про управління районами міста Києва»

Повноваження районних у місті Києві рад	
Чинна редакція	**Запропоновані зміни**
До компетенції районних у місті Києві рад у межах і формах, визначених Конституцією і законами України, належить вирішення питань щодо: 1) загальної середньої освіти, дошкільної освіти, позашкільної освіти; 2) охорони здоров'я – амбулаторно-поліклінічної допомоги, стоматологічної допомоги, первинної та профілактичної медико-санітарної допомоги; 3) культури – закладів культури, крім віднесених до загальноміського рівня, культурні та мистецькі програми; 4) молодіжних програм, спортивних споруд загального користування, підтримки програм туризму та фізичної культури, дитячих та підліткових клубів за місцем проживання; 5) соціальної допомоги – територіальних центрів соціального обслуговування населення, програм соціальної допомоги; 6) містобудування та архітектури: надання пропозицій до Генерального плану міста; надання пропозиції до детальних планів територій, проектів розподілу територій, організація та проведення громадських обговорень містобудівної документації;	1. До компетенції районних у місті Києві рад у межах і формах, визначених Конституцією і законами України, належить вирішення питань щодо: *1) затвердження бюджету району у місті Києві, внесення змін до нього; розгляду та затвердження звіту про виконання бюджету району у місті Києві;* *2) затвердження програм соціально-економічного та культурного розвитку району, цільових програм з інших питань місцевого самоврядування;* *3)* загальної середньої освіти, дошкільної освіти, позашкільної освіти; *4)* охорони здоров'я – амбулаторно-поліклінічної допомоги, стоматологічної допомоги, первинної та профілактичної медико-санітарної допомоги; *5)* культури – закладів культури, крім віднесених до *загальнодержавного та* загальноміського рівня, культурні та мистецькі програми; *6)* молодіжних програм, спортивних споруд загального користування, підтримки програм туризму та фізичної культури, дитячих та підліткових клубів за місцем проживання; *7)* соціальної допомоги – територіальних центрів соціального обслуговування населення, програм соціальної допомоги; *8)* містобудування та архітектури: надання пропозицій до Генерального плану міста; надання пропозиції до детальних планів територій, проектів розподілу територій, організація та проведення громадських обговорень містобудівної документації; погодження
погодження Комплексної схеми розміщення тимчасових споруд торговельного, побутового, соціально-культурного чи іншого призначення для здійснення підприємницької діяльності в місті Києві; 7) житлового господарства: ремонту та експлуатації житлового фонду району; визначення виконавця житлово-комунальних послуг; контролю у сфері експлуатації житла; ремонту та утримання внутрішньоквартальних або міждворових під'їздів та проїздів; 8) озеленення та благоустрій територій, організації місць відпочинку; 9) організації торгівлі на ринках; 10) управління об'єктами комунальної власності територіальної громади району у місті Києві відповідно до закону.	Комплексної схеми розміщення тимчасових споруд торговельного, побутового, соціально-культурного чи іншого призначення для здійснення підприємницької діяльності в місті Києві; *9)* житлового господарства: ремонту та експлуатації житлового фонду району; визначення виконавця житлово-комунальних послуг; контролю у сфері експлуатації житла; ремонту та утримання внутрішньоквартальних або міждворових під'їздів та проїздів; *10)* озеленення та благоустрій територій, організації місць відпочинку; *11)* організації торгівлі на ринках; *12) організації паркування автомобілів;* → ритуальне *13) прийняття рішень про об'єднання в асоціації або вступ до асоціацій, інших форм добровільних об'єднань органів місцевого самоврядування та про вихід з них;* *14) реалізації програм міжрайонної кооперації;* *15)* управління об'єктами комунальної власності територіальної громади району у місті Києві відповідно до закону*;* *16) надання згоди на передачу об'єктів з державної у комунальну власність територіальної громади району в місті Києві, об'єктів з комунальної власності територіальної громади міста Києва у комунальну власність територіальної громади району в місті Києві та прийняття рішень про передачу об'єктів з комунальної власності територіальної громади району в місті Києві у державну власність чи комунальну власність територіальної громади міста Києва, а також щодо придбання об'єктів державної власності;* *17) встановлення для підприємств, установ та організацій, що належать до комунальної власності територіальних громад районів у місті Києві, розміру частки прибутку, яка підлягає зарахуванню до бюджету*

	району в місті Києві; *18) вирішення питань про придбання в установленому законом порядку приватизованого майна, про включення до об'єктів комунальної власності територіальної громади району в місті Києві майна, відчуженого у процесі приватизації, договір купівлі-продажу якого в установленому порядку розірвано або визнано недійсним, про надання у концесію об'єктів права комунальної власності територіальної громади району в місті Києві, про створення, ліквідацію, реорганізацію та перепрофілювання підприємств, установ та організацій комунальної власності територіальної громади району в місті Києві;* *19) прийняття рішень про передачу іншим органам окремих повноважень щодо управління майном, яке належить до комунальної власності територіальної громади району в місті Києві, визначення меж цих повноважень та умов їх здійснення;* *20) створення у разі необхідності органів і служб для забезпечення здійснення з іншими суб'єктами комунальної власності спільних проектів або спільного фінансування (утримання) комунальних підприємств, установ та організацій, визначення повноважень цих органів (служб);* *21) вирішення відповідно до законодавства питань про створення підприємствами комунальної власності територіальної громади району в місті Києві спільних підприємств, у тому числі з іноземними інвестиціями;* *22) прийняття рішень про наділення органів самоорганізації населення окремими повноваженнями органів місцевого самоврядування, а також про передачу коштів, матеріально-технічних та інших ресурсів, необхідних для їх здійснення;* *23) прийняття рішення про дострокове*

	припинення повноважень органів самоорганізації населення у випадках, передбачених законодавством України; *24) заслуховування інформації прокурорів та керівників органів внутрішніх справ про стан законності, боротьби із злочинністю, охорони громадського порядку та результати діяльності на території відповідного району у місті Києві;* *25) прийняття у межах, визначених законом, рішень з питань боротьби зі стихійним лихом, епідеміями, епізоотіями, за порушення яких передбачено адміністративну відповідальність.* *2. До компетенції районних у місті Києві рад належить вирішення інших питань, визначених законодавством.*

Депутат Київради,
голова депутатської
фракції «Об'єднання «Самопоміч»
у Київській міській раді

С. Гусовський

ВИКОНАВЧИЙ ОРГАН КИЇВСЬКОЇ МІСЬКОЇ РАДИ
(КИЇВСЬКА МІСЬКА ДЕРЖАВНА АДМІНІСТРАЦІЯ)
ДЕПАРТАМЕНТ ТРАНСПОРТНОЇ ІНФРАСТРУКТУРИ
вул. Леонтовича, 6, м. Київ,01030,тел.(044) 202-63-13, факс 202-63-33, Call-центр (044)15-51
E-mail:dti@kievcity.gov.ua Код ЄДРПОУ 37405284

08.12.15 № 053-12643
на № від

Голові постійної комісії
Київської міської ради з питань транспорту,
зв'язку та реклами
Окопному О.Ю.

Шановний Олексію Юрійовичу!

З метою впорядкування руху транспортних засобів по території міста Києва, які працюють на приміських та міжміських автобусних маршрутах загального користування Департаментом транспортної інфраструктури виконавчого органу Київської міської ради (Київської міської державної адміністрації) було визначено місця для побудування автостанцій на в'їздах до столиці України – міста Києва.

За результатами проведеного дослідження в'їзду/виїзду з м. Києва рухомого складу на приміських/міжміських автобусних маршрутах загального користування встановлено:

1) Броварським напрямком (станція метро «Чернігівська», станція метро «Лісова») відбувається близько 1360 відправлень в 1 день на 28 автобусних маршрутах (орієнтована кількість рухомого складу – 248 транспортних засобів).

Відповідно до витягу з містобудівного кадастру м. Києва дозволеним видом використання земельної ділянки на якій планується розміщення автостанції, відповідно до функціонального призначення є, зокрема, <u>території автовокзалів.</u>

Разом з тим, відповідно до витягу з бази даних міського земельного кадастру м. Києва, земельна ділянка на який може бути розміщена автостанція, кадастровий номер 62:035:030 надана в оренду ТОВ «ЖенСан» на 25 років до 08.09.2030 року (копія витягу із земельного кадастру додається)

2) Житомирським напрямком (станції метро «Академмістечко», «Житомирська», «Святошин», «Нивки») відбувається близько 706 відправлень в один день 31 автобусному маршруті (орієнтована кількість рухомого складу – 241 транспортний засіб).

Відповідно до витягу з містобудівного кадастру м. Києва дозволеним видом використання земельної ділянки на якій може бути розміщена автостанція, відповідно до функціонального призначення є, зокрема, <u>території автовокзалів.</u>

Відповідно до витягу з бази даних міського земельного кадастру м. Києва, земельні ділянки на яких може бути розміщена автостанція, кадастровий номер 75:742:9, 75:191:55 надані в оренду ТОВ «ГРОТТО» на 10 років до 28.10.2018 року, а строк оренди земельних ділянок кадастрові номера 75:741:061, 75:741:131, 75:191:66 – закінчується 06.12.2015 року (копія витягу із земельного кадастру додається).

Зважаючи на велику інтенсивність руху пасажирських транспортних засобів на вказаних вище напрямках, соціальну значимість вирішення питання оптимізації перевізного процесу в межах м. Києва, відсутність капітальних забудов на земельних ділянках, вигідне географічне розташування та наявність об'єктів соціальної інфраструктури, що обґрунтовує економічну доцільність будівництва автостанцій на вказаних земельних ділянках та дають можливість зробити висновок про суспільну потребу у відкритті автостанції за вказаними напрямками.

Враховуючи вищевикладене, прошу Вас винести на розгляд постійної комісії Київської міської ради з питань транспорту, зв'язку та реклами для прийняти рішення щодо ініціювання очолюваної Вами комісії питання <u>про вилучення частини земельної ділянки</u> (внесення відповідних змін до договору оренди, розірвання договору оренди) кадастрові номери 75:741:9, 75:191:55 в ТОВ «ГРОТТО» та 62:035:030 в ТОВ «ЖенСан», а також недопущення подальшої пролонгації договору оренди земельних ділянок, кадастрові номери 75:741:061, 75:741:131, 75:191:75, 75:191:66 з ТОВ «ГРОТТО».

З повагою
Директор О. Козловський

Доценко О.А. 202-63-37

ФРАГМЕНТ СХЕМИ ФУНКЦІОНАЛЬНОГО ЗОНУВАННЯ ТЕРИТОРІЇ ЗА ЧИННОЮ МІСТОБУДІВНОЮ ДОКУМЕНТАЦІЄЮ

М 1:2 000

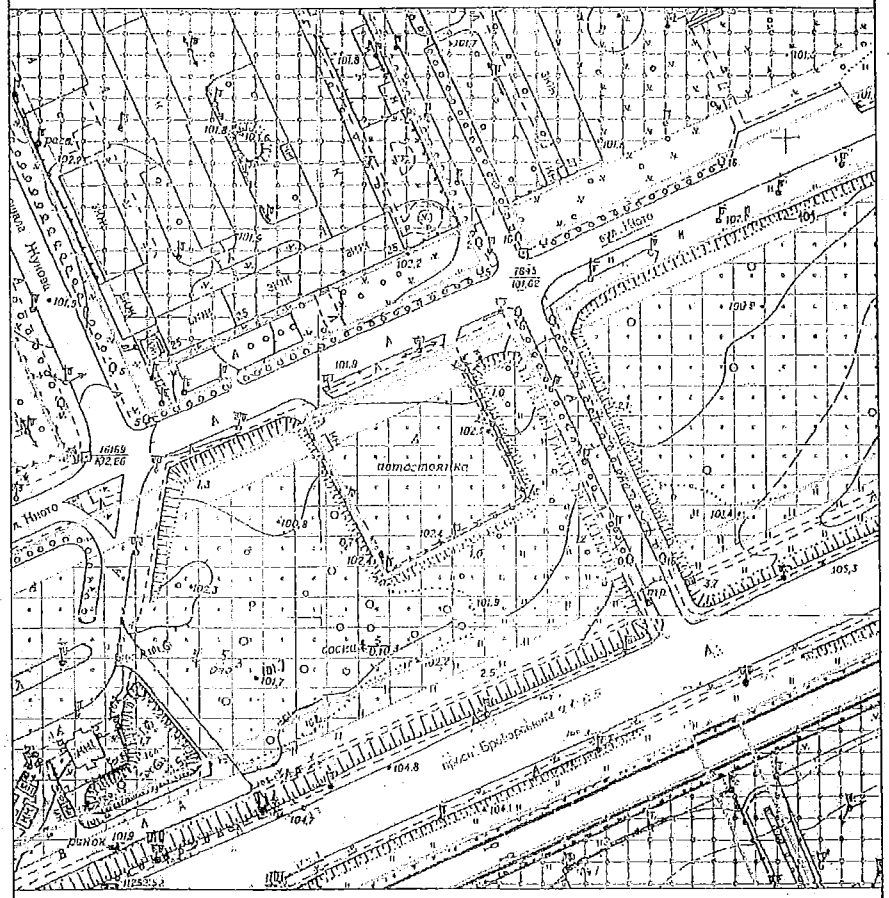

Умовні позначення

Орієнтовні межі земельної ділянки

Умовні червоні лінії вулиць нанесені за матеріалами Департаменту містобудування та архітектури

Функціональне призначення за Генеральним планом міста або Детальним планом території

Території громадських будівель та споруд (існуючі)

Території зелених насаджень загального користування (існуючі)

Території комунально-складські (існуючі)

МІАС ЗМД МКК

Служба містобудівного Кадастру

Замовник: Комунальна служба перевезень виконавчого органу Київської міської ради (КМДА)

Замовлення № 0010548 08.07.2015

1

Витяг з бази даних міського земельного кадастру станом на 07.05.2015р - стор.№2

РЕЄСТР ЗЕМЕЛЬНИХ ДІЛЯНОК

Черговий план.

Код ділянки	Землекористувачі	Адреса ділянки	Опис ділянки	Вид права	Дата закінч. права
62:035:001	Товариство з обмеженою відповідальністю "ФОРЕСТ ГРУП"	вул. Кіото, 10 (біля ст.м."Лісова")		Документ скасовано (Оренда на 5 років)	10.11.2014
62:035:009	Землі не надані у власність чи користування	вул. Кіото	Пустище		
62:035:020	Дочірнє підприємство "АРДАЛ"	просп. Броварський (біля ринку "Лісовий")		Власність	
62:035:021	Дочірнє підприємство "АРДАЛ"	просп. Броварський (біля ринку "Лісовий")		Оренда на 5 років (термін дії скінчився)	21.10.2008
62:035:024	Землі не надані у власність чи користування	просп. Броварський (біля ринку "Лісовий")			
62:035:026	Землі не надані у власність чи користування				
62:035:030	Товариство з обмеженою відповідальністю "ЖенСан"	між просп.Броварським та вул.Кіото		Оренда на 25 років	08.09.2030

Ділянки, що знаходяться на стадії розробки оформлення прав.

Код ділянки	Землекористувачі	Адреса ділянки	Стадія	Дата закінч. стадії
62:035:016п	Відкрите акціонерне товариство фірма "Лісова"	вул. Кіото, 10	Проект: Оренда на 5 років	

виготовлено КП КЗВ

ФРАГМЕНТ СХЕМИ ФУНКЦІОНАЛЬНОГО ЗОНУВАННЯ ТЕРИТОРІЇ ЗА ЧИННОЮ МІСТОБУДІВНОЮ ДОКУМЕНТАЦІЄЮ

М 1:3 000

Умовні позначення

Орієнтовні межі земельної ділянки

Умовні червоні лінії вулиць наносені за матеріалами Департаменту містобудування та архітектури

Функціональне призначення за Генеральним планом міста або Детальним планом території

Території громадських будівель та споруд (на розрахунковий період)

Території громадських будівель та споруд (існуючі)

Території житлової забудови багатоповерхової (існуючі)

Території житлової садибної забудови (існуючі)

Території зелених насаджень загального користування (існуючі)

Території комунально-складські (існуючі)

МІАС ЗМД МКК

Служба містобудівного Кадастру

Замовник: Комунальна служба перевезень виконавчого органу Київської міської ради (КМА)

Замовлення № 0010546 08.07.2015

1

ФРАГМЕНТ СХЕМИ ПРОЕКТНИХ ПЛАНУВАЛЬНИХ ОБМЕЖЕНЬ ТА ЗОН ОХОРОНИ ОБ'ЄКТІВ КУЛЬТУРНОЇ СПАДЩИНИ

М 1:3 000

Межі та режими використання територій пам'яток, заповідників, зон охорони пам'яток та історичних ареалів м. Києва затверджено наказом Міністерства культури України від 21.10.2011 №912/0/16-11

Умовні позначення

Орієнтовні межі земельної ділянки

Зона обмеження забудови за умови безпеки польотів

Санітарно-захисні зони

Рівень шуму від автотранспорту 71-75 дБв

Програма розвитку зеленої зони м.Києва

Території існуючих парків

Будівлі, які мають історико... цінність

Тип пам'ятки

Історії

МІАС ЗМД МКК

Служба містобудівного Кадастру

Замовник: Комунальна служба перевезень виконавчого органу Київської міської ради (КМА)

Замовлення № 0010546 08.07.2015

2

РОБОЧІ МАТЕРІАЛИ

Витяг з бази даних міського земельного кадастру від 07.05.2015р.

м. Київ, р-н Святошинський

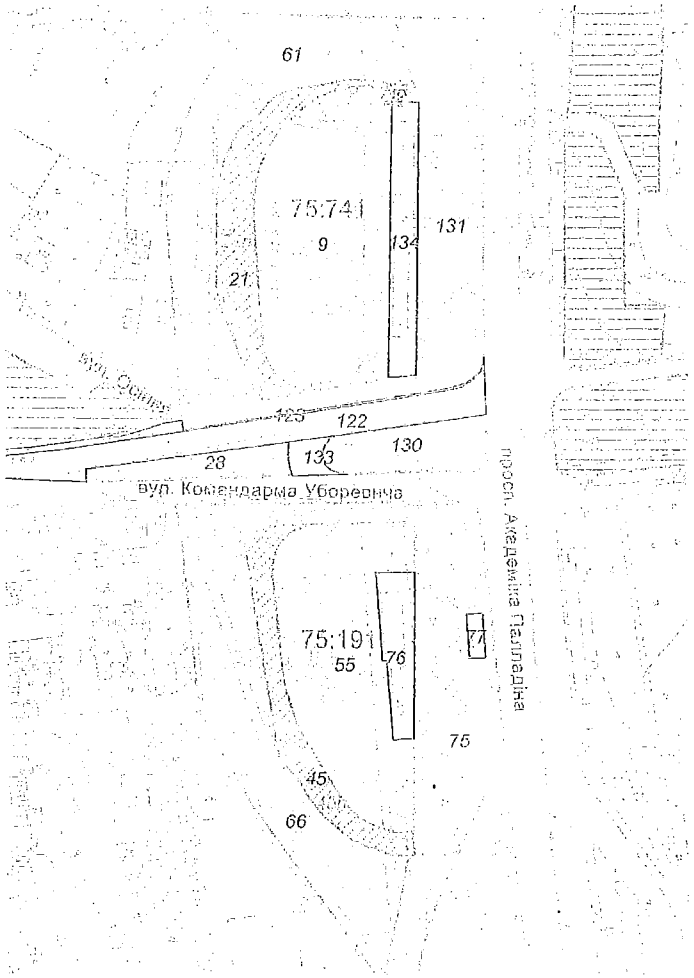

Масштаб 1:2000

Черговий план м.Києва ведеться з 1995 року

Замовлення № 7429

виготовлено КП "Київський інститут земельних відносин"

РЕЄСТР ЗЕМЕЛЬНИХ ДІЛЯНОК

Черговий план.

Код ділянки	Землекористувачі	Адреса ділянки	Опис ділянки	Вид права	Дата закінч. права
75:191:045	Товариство з обмеженою відповідальністю "ГРОТТО"	на примиканні вулиць Командарма Уборевича та Академіка Вернадського до просп.Академіка Палладіна		Оренда на 5 років (термін дії скінчився)	28.10.2013
75:191:055	Товариство з обмеженою відповідальністю "ГРОТТО"	на примиканні вулиць Командарма Уборевича та Академіка Вернадського до просп.Академіка Палладіна		Оренда на 10 років	28.10.2018
75:191:066	Товариство з обмеженою відповідальністю "ГРОТТО"	на примиканні вулиць Командарма Уборевича та Академіка Вернадського до просп.Академіка Палладіна		Оренда до 06.12.2015	06.12.2015
75:191:075	Товариство з обмеженою відповідальністю "ГРОТТО"	на примиканні вулиць Командарма Уборевича та Академіка Вернадського до просп.Академіка Палладіна		Оренда до 06.12.2015	06.12.2015
75:191:076	Землі не надані у власність чи користування	на примиканні вулиць Командарма Уборевича та Академіка Вернадського до просп.Академіка Палладіна			
75:191:077	Землі не надані у власність чи користування	на примиканні вулиць Командарма Уборевича та Академіка Вернадського до просп.Академіка Палладіна			
75:741:009	Товариство з обмеженою відповідальністю "ГРОТТО"	на примиканні вулиць Командарма Уборевича та Академіка Вернадського до просп.Академіка Палладіна		Оренда на 10 років	28.10.2018
75:741:021	Товариство з обмеженою відповідальністю "ГРОТТО"	на примиканні вулиць Командарма Уборевича та Академіка Вернадського до просп.Академіка Палладіна		Оренда на 5 років (термін дії скінчився)	28.10.2013
75:741:028	Товариство з обмеженою відповідальністю "ГРОТТО"	на примиканні вулиць Командарма Уборевича та Академіка Вернадського до просп.Академіка Палладіна		Оренда до 06.12.2015	06.12.2015
75:741:049	Комунальне підприємство "Київський метрополітен"	просп. Академіка Палладіна (біля станції метро "Академмістечко")	вентиляційний кіоск N24		
75:741:061	Товариство з обмеженою відповідальністю "ГРОТТО"	на примиканні вулиць Командарма Уборевича та Академіка Вернадського до просп.Академіка Палладіна		Оренда до 06.12.2015	06.12.2015
75:741:122	Землі не надані у власність чи користування	вул. Командарма Уборевича	проїзд		
75:741:123	Землі не надані у власність чи користування	вул. Командарма Уборевича	прохід		
75:741:130	Товариство з обмеженою відповідальністю "ГРОТТО"	на примиканні вулиць Командарма Уборевича та Академіка Вернадського до просп.Академіка Палладіна		Оренда до 06.12.2015	06.12.2015
75:741:131	Товариство з обмеженою відповідальністю "ГРОТТО"	на примиканні вулиць Командарма Уборевича та Академіка Вернадського до просп.Академіка Палладіна		Оренда до 06.12.2015	06.12.2015
75:741:133	Землі не надані у власність чи користування	на примиканні вулиць Командарма Уборевича та Академіка Вернадського до просп.Академіка Палладіна			
75:741:134	Землі не надані у власність чи користування	на примиканні вулиць Командарма Уборевича та Академіка Вернадського до просп.Академіка Палладіна			

Ділянки, що знаходяться на стадії розробки оформлення прав.

Код ділянки	Землекористувачі	Адреса ділянки	Стадія	Дата закінч. стадії
75:191:045п	Товариство з обмеженою відповідальністю "ГРОТТО"	на примиканні вулиць Командарма Уборевича та Академіка Вернадського до просп.Академіка Палладіна	Проект: Оренда на 5 років	
75:741:021п	Товариство з обмеженою відповідальністю "ГРОТТО"	на примиканні вулиць Командарма Уборевича та Академіка Вернадського до просп.Академіка Палладіна	Проект: Оренда на 5 років	
75:741:049к	Комунальне підприємство "Київський метрополітен"	просп. Академіка Палладіна	Клопотання: Постійне користування	

виготовлено КП КІЗВ

ЗМІСТ

1) Фрагмент схеми функціонального зонування території за чинною містобудівною документацією (М 1:2000).
2) Фрагмент схеми проектних планувальних обмежень та зон охорони об'єктів культурної спадщини (М 1:2000)
3) Фрагмент ортофотоплану на основі космічної зйомки (М 1:2000).
4) Містобудівні обмеження та умови землекористування.

РОБОЧІ МАТЕРІАЛИ

Витяг з бази даних міського земельного кадастру від 07.05.2015р.

м. Київ, р-н Деснянський

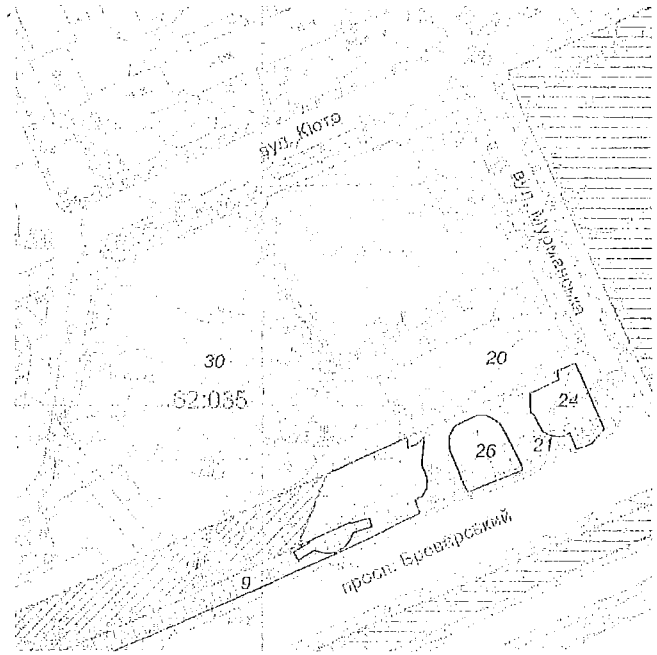

Масштаб 1:2000

Черговий план м.Києва ведеться з 1995 року

Замовлення № 7433

виготовлено КП "Київський інститут земельних відносин"

ФРАГМЕНТ СХЕМИ ПРОЕКТНИХ ПЛАНУВАЛЬНИХ ОБМЕЖЕНЬ ТА ЗОН ОХОРОНИ ОБ'ЄКТІВ КУЛЬТУРНОЇ СПАДЩИНИ

М 1:2 000

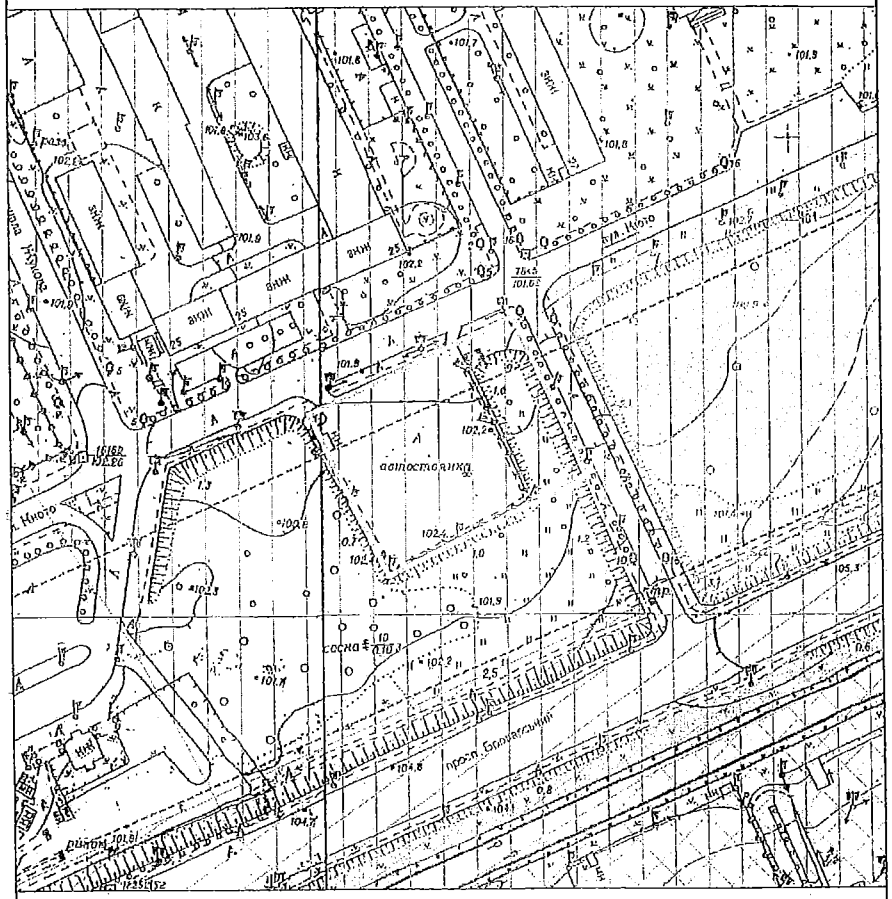

Межі та режими використання територій пам'яток, заповідників, зон охорони пам'яток та історичних ареалів м. Києва затверджено наказом Міністерства культури України від 21.10.2011 №912/0/16-11

Умовні позначення

Орієнтовні межі земельної ділянки

перспективні

Програма розвитку зеленої зони м.Києва

Території буферних парків

Території лісів та лісопарків

Території існуючих парків

Санітарно-захисні зони

Підтоплення території

Рівень шуму від автотранспорту 71-75 дБа

МІАС ЗМД МКК

Служба містобудівного Кадастру

Замовник: Комунальна служба перевезень виконавчого органу Київської міської ради (КМДА)

Замовлення № 0010546 08.07.2015

2

ЗМІСТ

1) Фрагмент схеми функціонального зонування території за чинною містобудівною документацією (М 1:2000).

2) Фрагмент схеми проектних планувальних обмежень та зон охорони об'єктів культурної спадщини (М 1:2000)

3) Фрагмент ортофотоплану на основі космічної зйомки (М 1:2000).

4) Містобудівні обмеження та умови землекористування.

ФРАГМЕНТ ОРТОФОТОПЛАНУ НА ОСНОВІ АЕРОФОТОЗЙОМКИ 2013 р.

М 1:3 000

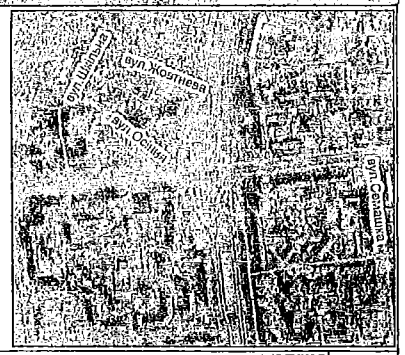

Умовні позначення

Орієнтовні межі земельної ділянки

Дані міського земельного кадастру для містобудівних потреб

МІАС ЗМД МКК	Служба містобудівного Кадастру Замовник: Комунальна служба перевезень виконавчого органу Київської міської ради (КМДА) *Замовлення №* 0010546 08.07.2015	3

МІАС ЗМД
Містобудівний
Кадастр Києва

ВИКОНАВЧИЙ ОРГАН КИЇВСЬКОЇ МІСЬКОЇ РАДИ
(КИЇВСЬКА МІСЬКА ДЕРЖАВНА АДМІНІСТРАЦІЯ)
ДЕПАРТАМЕНТ МІСТОБУДУВАННЯ ТА АРХІТЕКТУРИ

01001, м. Київ, вул. Хрещатик, 32, тел.: (044) 234 80 04, тел./факс: (044) 278 20 63, http://mkk.kga.gov.ua

СЛУЖБА МІСТОБУДІВНОГО КАДАСТРУ

ВИТЯГ

щодо чинних містобудівних регламентів та інших умов провадження містобудівної діяльності, містобудівних умов та обмежень щодо певної території, а також наявних вимог та обмежень щодо використання земельних ділянок і розташованих на них об'єктів нерухомості, в т. ч. викопіювання із містобудівної документації (офіційні відомості)

Об'єкт — Земельна ділянка на примиканні вул. Командарма Уборевича та Академіка Вернадського до просп. Академіка Паладіна. Святошинський район

Замовник — Комунальна служба перевезень виконавчого органу Київської міської ради (КМДА)

№ Замовлення 0010546 від 08.07.2015

Виконавець — Ярова О.С.

Начальник — Вавриш А.В.

м. Київ

ФРАГМЕНТ ОРТОФОТОПЛАНУ НА ОСНОВІ АЕРОФОТОЗЙОМКИ 2013 р.

М 1:2 000

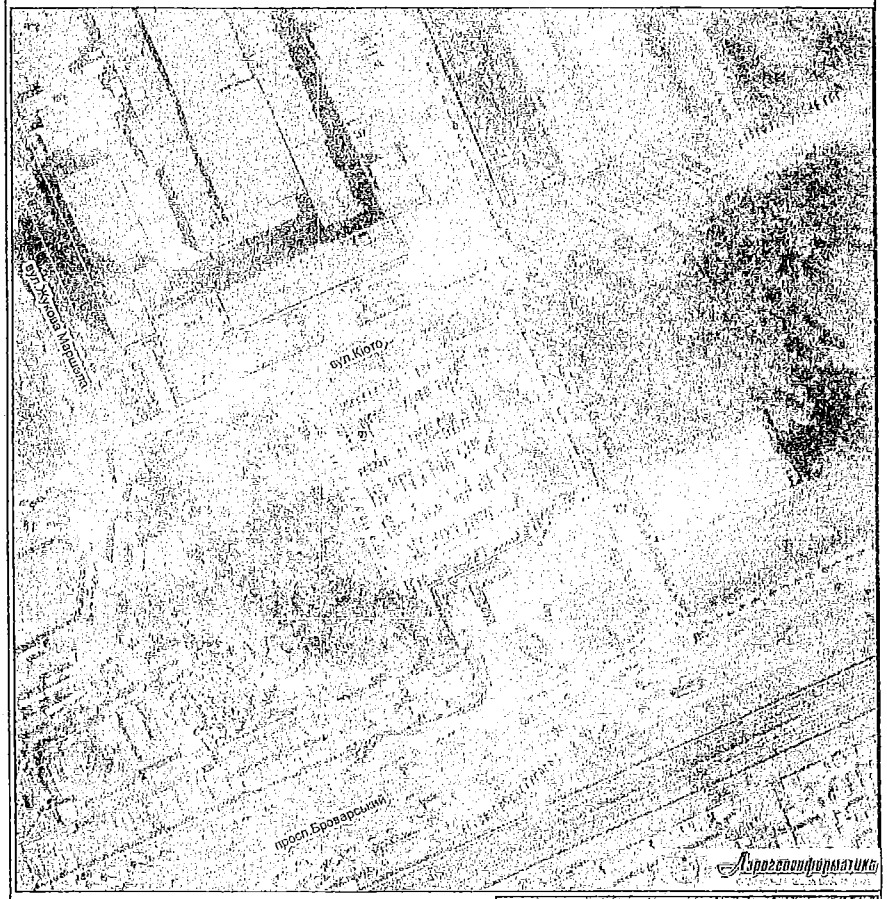

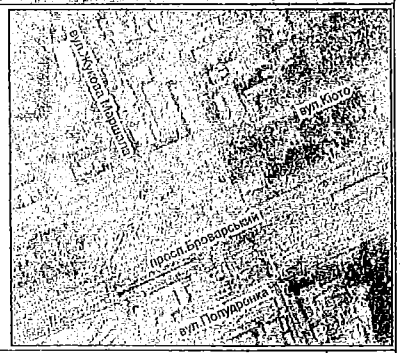

Умовні позначення

Орієнтовні межі земельної ділянки

Дані міського земельного кадастру для містобудівних потреб

Відповідно до статті 16 та 25 Закону України «Про регулювання містобудівної діяльності» планування території на місцевому рівні здійснюється шляхом розроблення та затвердження генеральних планів населених пунктів, планів зонування території і детальних планів території (містобудівної документації). Режим забудови територій, визначених для містобудівних потреб, встановлюється у містобудівній документації і обов'язковий для врахування під час розроблення землевпорядної документації.

Містобудівна характеристика земельної ділянки:

- відповідно до Генерального плану міста, затвердженого рішенням Київради від 28.03.02 № 370/1804, територія за функціональним призначенням належить до території зелених насаджень загального користування та частково до вулиць та доріг (уточнюється червоними лініями).

Містобудівні обмеження та умови землекористування:

- Згідно ст.5 Закону України "Про основи містобудування" урахувати законні інтереси та вимоги власників або користувачів земельних ділянок та будівель, що оточують місце будівництва.
- комплекс планувальних та архітектурних вимог до проектування і будівництва встановлюється містобудівними умовами та обмеженнями забудови земельної ділянки.
- питання майново-правового характеру вирішити в установленому законодавством порядку.
- земельну ділянку надати поза межами червоних ліній вулиць.
- створити та забезпечити умови вільного доступу для прокладання нових, реконструкції та експлуатації існуючих інженерних мереж та споруд, що знаходяться в межах зазначеної території.
- забезпечити влаштування під'їзду до ділянки в параметрах згідно з ДБН 360-92**.
- забезпечити виконання вимог земельного сервітуту з забезпеченням інженерно-транспортного обслуговування забудови кварталу, відповідно до глави 16 Земельного кодексу України.
- забезпечити дотримання вимог законодавства з охорони культурної спадщини.

Дозволений вид використання території відповідно функціонального призначення:

- призначаються для повсякденного відпочинку населення і включає парки, сквери, сади, бульвари, міські ліси, водойми.

призначаються для забезпечення умов охорони існуючих меморіальних комплексів, так і для організації нових в честь пам'ятних подій.

- території вулиць, майданів (в межах червоних ліній),території авто вокзалів, транспортних вузлів

Можливі для розташування на земельній ділянці будівлі відповідно до Державного класифікатора «Будівлі та споруди» ДК 018-2000

1273- Пам'ятки історичні та такі, що охороняються державою (будівлі меморіального, художнього і декоративного призначення, статуї)

2412- Інші споруди спортивного та розважального призначення (парки відпочинку і розваг).

2112-Вулиці та дороги (міські та будь-які шляхи (включаючи відкриті транспортні розв'язки, стоянки, перехрестя, об'їзні та окружні дороги), наприклад, проспекти, алеї, провулки, обхідні дороги, під'їзні дороги, майдани, тротуари та пішохідні зони)

2141-Мости та естакади (автодорожні та залізничні мости з металу, залізобетону або інших матеріалів, включаючи конструкції естакад).

МІАС ЗМД
Містобудівний
Кадастр Києва

ВИКОНАВЧИЙ ОРГАН КИЇВСЬКОЇ МІСЬКОЇ РАДИ
(КИЇВСЬКА МІСЬКА ДЕРЖАВНА АДМІНІСТРАЦІЯ)
ДЕПАРТАМЕНТ МІСТОБУДУВАННЯ ТА АРХІТЕКТУРИ
01001, м. Київ, вул. Хрещатик, 32, тел.: (044) 234 80 04, тел./факс: (044) 278 20 66, http://mkk.kga.gov.ua

СЛУЖБА МІСТОБУДІВНОГО КАДАСТРУ

ВИТЯГ

щодо чинних містобудівних регламентів та інших умов провадження містобудівної діяльності, містобудівних умов та обмежень щодо певної території, а також наявних вимог та обмежень щодо використання земельних ділянок і розташованих на них об'єктів нерухомості, в т. ч. викопіювання із містобудівної документації (офіційні відомості)

Об'єкт **Земельна ділянка між просп. Броварським та вул. Кіото**

Замовник **Комунальна служба перевезень виконавчого органу Київської міської ради (КМДА)**

№ Замовлення **0010548** від **08.07.2015**

Виконавець **Ярова О.С.**

/Начальник **Вавриш А.В.**

м. Київ