ПРОЕКТ

Порядок денний
виїзного розширеного чергового засідання постійної комісії Київради з питань культури та туризму
21.10.2015 року **об 11-00**,
зала засідань Центрального будинку художника (вул. Артема, 1-5)

1. Розгляд **справи-клопотання К-25232** "Про надання дозволу на розроблення документації з землеустрою товариству з обмеженою відповідальністю "САДИБА ІПСІЛАНТІ" щодо відведення земельної ділянки площею 0,19 га в оренду на 25 років для реставрації з пристосуванням під адміністративні приміщення із закладом громадського харчування нежитлового будинку на вул. Івана Мазепи, 6 літ."А,АІ" у Печерському районі м. Києва".

2. Розгляд **проекту рішення Київської міської ради** "Про внесення змін у додаток до рішення Київської міської ради від 19.06.2014 року № 9/9 "Про затвердження Положення про постійні комісії Київської міської ради"
(подання депутата Київської міської ради О.Ф.Петровця, доручення заступника міського голови – секретаря Київської міської ради О.Резнікова від 28.09.2015 №08/231-2320/ПР).

3. Розгляд **проекту рішення Київської міської ради** "Про затвердження Положення про порядок організації та проведення недержавних масових громадських заходів культурно-просвітницького, спортивного, видовищного характеру, а також проведення кіно-та/або відеозйомок у місті Києві"
(подання першого заступника голови Київської міської державної адміністрації І.Ніконова, доручення заступника міського голови – секретаря Київської міської ради О.Резнікова від 23.09.2015 №08/231-2297/ПР).

4. Розгляд доручення заступника міського голови – секретаря Київської міської ради О. Резнікова щодо звернення голови Шевченківської РДА О. Гаряги з проханням переглянути питання перейменування вулиці Пугачева у Шевченківському районі м. Києва на Академіка Ромаданова та перейменувати її на вулицю Геннадія Удовенка.

5. Розгляд звернення гр. Ажищевої Т.Н. на адресу Комісії з проханням сприяти у відновленні меморіальних дощок великій українській поетесі-революціонерці Л. Українці на фасадах будинків на вул. Вєтрова, 21 та вул. Саксаганського, 115.

6. Про звернення депутата Київської міської ради Бондаренка В.Д. на адресу Комісії щодо консервації пам'ятки архітектури - будівлі "Гостинного

двору".

7. Розгляд звернення депутата Київської міської ради Бондаренка В.Д. на адресу Комісії щодо невиконання умов договору купівлі-продажу спортивного комплексу "Стадіон Старт", головне спортивне ядро та головний вхід якого є щойно виявленими об'єктами культурної спадщини, а пам'ятний знак на честь футболістів київського "Динамо" - пам'яткою культурної спадщини.

8. Розгляд звернення громадського активіста Козловської О.Д. на адресу Комісії щодо сприяння у збереженні археологічної пам'ятки археології світового значення у Десятинному провулку 3-5.

9. Розгляд звернення Київської організації Національної спілки художників України на адресу Комісії з проханням підтримати питання щодо зміни норми ставки орендної плати нерухомого майна, яке орендують члени НСХУ, що оплачується в розмірі 1% , з 20 кв. м на 50 кв. м.

10. Розгляд звернення Київського дитячого хору "Щедрик" на адресу Комісії з проханням підтримати питання щодо надання хору статусу київської академічної вокально-хорової школи-студії.

11. Розгляд звернення "Відмінника народної освіти України" Трофимової Н.А. на адресу Комісії з проханням сприяти у виданні її збірки "Миру моїй Україні", присвяченій Майдану, АТО, боротьбі її учнів (у тому числі Надії Савченко) за звільнення нашої країни від російських загарбників.

12. Розгляд доручення заступника міського голови – секретаря Київської міської ради О. Резнікова щодо листів Комунального підприємства виконавчого органу Київради (КМДА) "Київреклама" про стимулювання до використання в рекламі державної мови шляхом культурно-просвітницької, агітаційної та роз'яснювальної роботи.

Голова Бондаренко В.Д.

Секретар Бригинець П.М.

N1

КИЇВСЬКА МІСЬКА РАДА

VII СКЛИКАННЯ

ПОСТІЙНА КОМІСІЯ З ПИТАНЬ МІСТОБУДУВАННЯ, АРХІТЕКТУРИ ТА ЗЕМЛЕКОРИСТУВАННЯ

01044, м. Київ, вул. Хрещатик, 36, к. 1007 *тел./факс (044) 202-73-09*

№ 08/281-864

Витяг з протоколу № 22
засідання постійної комісії Київської міської ради з питань
містобудування, архітектури та землекористування
від 22.09.2015

12.1.19. СЛУХАЛИ: Справа-клопотання **К-25232**
Про надання дозволу на розроблення документації із землеустрою товариству з обмеженою відповідальністю «САДИБА ІПСІЛАНТІ» щодо відведення земельної ділянки площею 0,19 га в оренду на 25 років для реставрації з пристосуванням під адміністративні приміщення із закладом громадського харчування нежитлового будинку на вул. Івана Мазепи, 6 літ. «А, АІ» у Печерському районі м. Києва.

УХВАЛИЛИ: ***1. Відкласти розгляд справи-клопотання К-25232*** про надання дозволу на розроблення документації із землеустрою товариству з обмеженою відповідальністю «САДИБА ІПСІЛАНТІ» щодо відведення земельної ділянки площею 0,19 га в оренду на 25 років для реставрації з пристосуванням під адміністративні приміщення із закладом громадського харчування нежитлового будинку на вул. Івана Мазепи, 6 літ. «А, АІ» у Печерському районі м. Києва.

2. Направити матеріали справи-клопотання К-25232 на розгляд постійної комісії Київської міської ради з питань культури та туризму.

3. Повернутись до розгляду цього питання після надання витягу з протоколу засідання постійної комісії Київської міської ради з питань культури та туризму.

З протоколом вірно.

Голова комісії **В. Прокопів**

Секретар комісії **Д. Гордон**

№ справи	Назва юридичної, фізичної особи Адреса ділянки	Площа	Цільове призначення Умови надання	Документи на ділянку, згода землекористувача, документи на майно, документи на будівництво (реконструкцію, реставрацію) реєстрація МЮТІ інша суттєва інформація
К-25232 дозвіл	Товариство з обмеженою відповідальністю "САДИБА ІПСІЛАНТІ" вул. Івана Мазепи, 6 літ."А, АІ" у Печерському районі м. Києва	0,19 га	для реставрації з пристосуванням під адміністративні приміщення із закладом громадського харчування нежитлового будинку, оренда на 25 років	Земельна ділянка передається із земель комунальної власності територіальної громади міста Києва. За даними міського земельного кадастру ділянка обліковується за ТОВ"САДИБА ІПСІЛАНТІ". На земельній ділянці розміщений нежилий будинок площею 2123,20 кв.м, що належить на праві власності "САДИБА ІПСІЛАНТІ". (договір купівлі-продажу нежилого будинку від 07.11.2014 № 1977, витяг з Державного реєстру правочинів від 07.11.2014 № 29196144). Орієнтовна площа забудови 1000 кв.м – 50%.

РОБОЧІ МАТЕРІАЛИ

Витяг з бази даних міського земельного кадастру від 17.08.2015р.

м. Київ, р-н Печерський

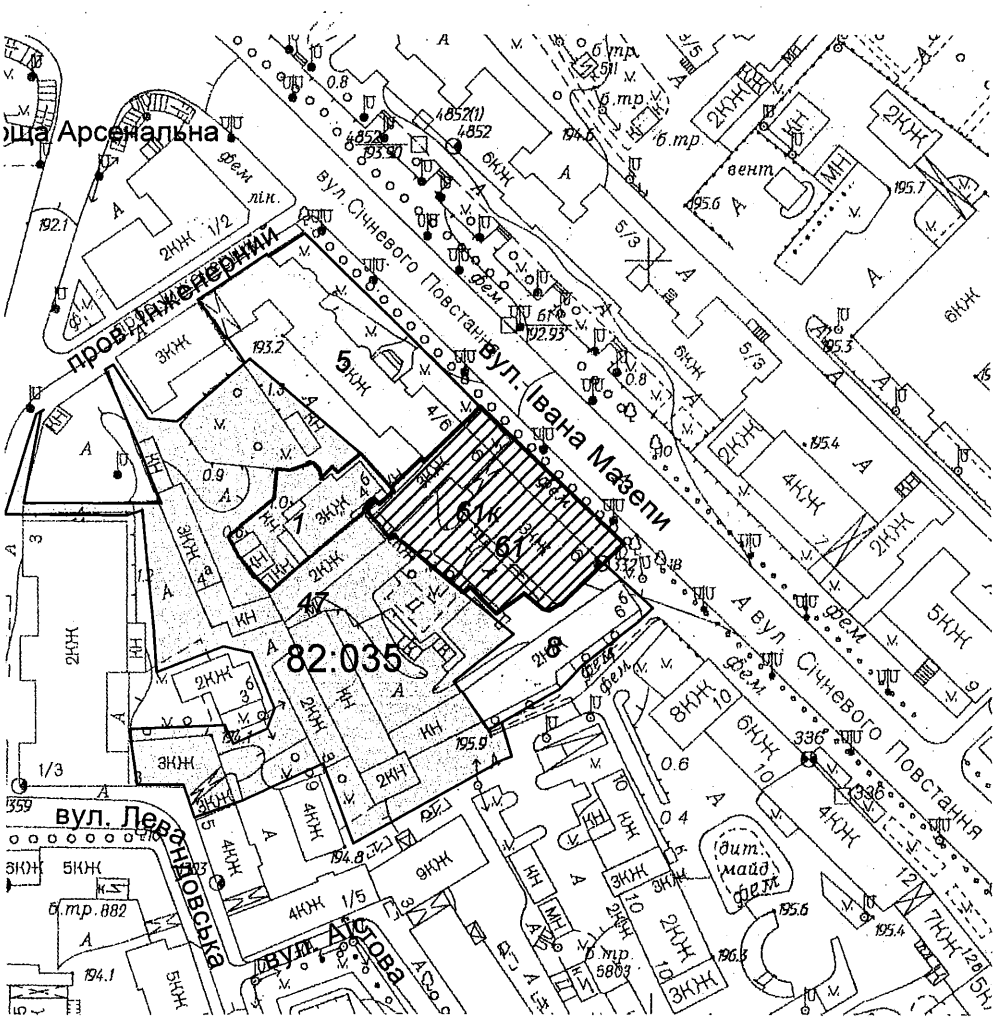

Масштаб 1:2000

**Черговий план м.Києва ведеться з 1995 року*

Замовлення № 13888

виготовлено КП "Київський інститут земельних відносин"

РЕЄСТР ЗЕМЕЛЬНИХ ДІЛЯНОК

Черговий план.

Код ділянки	Землекористувачі	Адреса ділянки	Опис ділянки	Вид права	Дата закінч. права
82:035:001	Відкрите акціонерне товариство Український Науково-дослідний інститут водогосподарсько-екологічних проблем "УНДІВЕП"	пров. Інженерний, 4б	Відкрите акціонерне товариство Український науково-дослідний інститут водогосподарсько-екологічних проблем "УНДІВЕП"	Оренда на 15 років	08.02.2017
82:035:005	Державне підприємство завод "Арсенал"|Товариство з обмеженою відповідальністю "В.М."|Фізична особа	вул. Січневого повстання, 4/6			
82:035:008	Головне управління охорони культурної спадщини виконавчого органу Київської міської ради (Київської міської державної адміністрації)	вул. Січневого повстання, 6			
82:035:047	Товариство з обмеженою відповідальністю "АрсеналБудІнвест"	вул. Січневого повстання, 6		Право в процесі оформлення (Оренда на 15 років)	
82:035:061	Товариство з обмеженою відповідальністю "САДИБА ІПСІЛАНТІ"	вул. Івана Мазепи, 6 літ. "А", "АІ"			

Ділянки, що знаходяться на стадії розробки оформлення прав.

Код ділянки	Землекористувачі	Адреса ділянки	Стадія	Дата закінч. стадії
82:035:061к	Товариство з обмеженою відповідальністю "САДИБА ІПСІЛАНТІ"	вул.Івана Мазепи, 6 літ."А", "АІ"	Клопотання: Оренда на 25 років	

08/231-2320/пр
28.09.2015

№2

КИЇВСЬКА МІСЬКА РАДА

IV СЕСІЯ VII СКЛИКАННЯ

РІШЕННЯ

_____№_____

ПРОЕКТ

Про внесення змін у додаток до рішення Київської міської ради від 19.06.2014 року № 9/9 «Про затвердження Положення про постійні комісії Київської міської ради»

Відповідно до статті 4, частини п'ятнадцятої статті 47, статті 49 Закону України «Про місцеве самоврядування в Україні», статей 13, 14 та 30 Закону України «Про статус депутатів місцевих рад», статті 21 Регламенту Київської міської ради, затвердженого рішенням Київської міської ради від 12 листопада 2014 року № 351/351, статті 18 Статуту територіальної громади міста Києва та з метою забезпечення належної реалізації прав депутатів Київської міської ради брати участь з правом дорадчого голосу у засіданнях постійних комісій Київради, членами яких вони не являються, Київська міська рада

ВИРІШИЛА:

1. Внести зміни у додаток до рішення Київської міської ради від 19.06.2014 року № 9/9 «Про затвердження Положення про постійні комісії Київської міської ради», а саме:

1) Частину 3 статті 8 викласти у такій редакції:

«Про час, місце проведення, питання, які передбачається внести на розгляд комісії та матеріали до них, завчасно повідомляються всі члени постійної комісії Київської міської ради за допомогою електронної пошти та телефонного зв'язку, а також публікації на офіційному веб-сайті Київради (www.kmr.gov.ua) за три робочі дні до засідання відповідної комісії. В такі ж строки, вказана інформація повідомляється за допомогою електронної пошти депутатам Київської міської ради, які не є членами постійної комісії, за умови направлення ними на адресу голови комісії відповідного письмового звернення.».

2) Частину 2 статті 9 викласти у такій редакції:

«На початку засідання постійної комісії Київської міської ради затверджується порядок денний. Питання до порядку денного засідання комісії включаються за дорученням Київської міської ради, Київського міського голови, заступника міського голови - секретаря Київської міської ради або за пропозицією голови комісії, його заступника, секретаря та членів комісії.

Внесення до порядку денного питання, про розгляд якого не було завчасно повідомлено у відповідності до ч. 3 ст. 8 цього Положення, можливе лише у виняткових випадках, у разі невідкладності. Невідкладність розгляду питання повинна бути письмово обґрунтована суб'єктом ініціативи внесення його до порядку денного. Письмове обґрунтування невідкладності розгляду питання надається для ознайомлення присутнім на засіданні членам постійної комісії до затвердження порядку денного.».

2. Офіційно оприлюднити це рішення в газеті Київської міської ради «Хрещатик».

3. Рішення набуває чинності з дня його офіційного оприлюднення.

4. Контроль за виконанням цього рішення покласти на постійну комісію Київради з питань регламенту та депутатської етики.

Київський міський голова **В. Кличко**

ПОДАННЯ:

Депутат Київської міської ради О. Ф. Петровець

ПОГОДЖЕНО:

Постійна комісія Київської міської ради з питань регламенту та депутатської етики

Голова комісії О. М. Черніков

Секретар комісії Ю. О. Братищенко

Постійна комісія Київської міської ради з інформаційної політики та реклами

Голова комісії О. Ю. Окопний

Секретар комісії Р. Р. Назарова

Начальник управління правового забезпечення діяльності Київської міської ради В. В. Державін

ПОЯСНЮВАЛЬНА ЗАПИСКА
до проекту рішення Київської міської ради «Про внесення змін у додаток до рішення Київської міської ради від 19.06.2014 року № 9/9 «Про затвердження Положення про постійні комісії Київської міської ради»

1. Обґрунтування необхідності прийняття рішення.

Одним із основних принципів, на якому будують свою роботу постійні комісії Київської міської ради, є принцип гласності. Цей принцип передбачає відкритий характер діяльності органів місцевого самоврядування і систематичне інформування населення про неї для залучення широких мас до активної діяльності територіальних міських громад та їх виконавчих органів. Реалізація принципу гласності проявляється, зокрема, у тому, що про час, місце проведення та питання, які передбачається внести на розгляд комісії, завчасно повідомляються всі члени постійної комісії Київської міської ради за допомогою електронної пошти та телефонного зв'язку, а також за рахунок публікації на офіційному веб-сайті Київради (www.kmr.gov.ua) за два робочих дні до засідання відповідної комісії.

Проте, на сьогодні склалася така практика, що деякими постійними комісіями Київської міської ради принцип гласності не дотримується, порядки денні публікуються на сайті невчасно та на звернення депутатів Київради, які мають право дорадчого голосу, не надсилаються. Також досить часто практикується внесення членами комісій питань до порядку денного на початку засідань постійних комісій, так званих питань «з голосу».

Така обставина перешкоджає діяльності депутатів, які не є членами відповідної комісії, проте мають бажання взяти участь у засіданні з правом дорадчого голосу, оскільки позбавленні можливості ґрунтовно досліджувати питання порядку денного.

Крім того, відсутність порядків денних та матеріалів до них на офіційному веб-сайті Київської міської ради та внесення нових питань до порядку денного на початку засідань постійних комісій не тільки порушує принцип гласності, а й перешкоджає громадськості здійснювати контроль за діяльністю Київради та її органів, а також активно долучатися до вирішення нагальних питань.

Варто відмітити, що до основних обов'язків депутатів Київської міської ради відносяться, зокрема, всебічне відстоювання інтересів членів територіальної громади міста Києва; підтримання зв'язків з виборцями, територіальною громадою міста Києва та органами місцевого самоврядування; вивчення громадської думки; вивчення потреб територіальної громади, інформування про них Київради та її органів, безпосередня участь у їх вирішенні; ведення регулярних, не рідше одного разу на місяць, прийомів виборців, розгляд пропозицій, звернень, заяв і скарг членів територіальної громади міста Києва, вжиття заходів щодо забезпечення їх оперативного вирішення.

Відповідно до статті 30 Закону України «Про статус депутатів місцевих рад» депутат місцевої ради наділений усією повнотою

повноважень, передбачених цим та іншими законами України. Ніхто не може обмежити повноваження депутата місцевої ради інакше як у випадках, передбачених Конституцією та законами України. Місцеві ради та їх органи забезпечують необхідні умови для ефективного здійснення депутатами місцевих рад їх повноважень. Рада та її органи сприяють депутатам місцевих рад в їх діяльності шляхом створення відповідних умов, забезпечення депутатів документами, довідково-інформаційними та іншими матеріалами, необхідними для ефективного здійснення депутатських повноважень.

Тому прийняття даного рішення є необхідним, оскільки допоможе забезпечити належні умови для ефективного здійснення депутатами Київської міської ради їх повноважень та призведе до широкої поінформованості громадян про діяльність органів місцевої влади, врахування думки громадськості у процесі прийняття проектів рішень та обговорення інших питань постійними комісіями Київської міської ради.

2. Мета і завдання прийняття рішення.

Метою прийняття рішення є забезпечення втілення принципу гласності у діяльності постійних комісій Київської міської ради та належної реалізації прав депутатів Київської міської ради брати участь, з правом дорадчого голосу, у засіданнях постійних комісій, членами яких вони не являються.

3. Загальна характеристика та основні положення рішення.

Проект рішення передбачає внесення змін у додаток до рішення Київської міської ради від 19.06.2014 року № 9/9 «Про затвердження Положення про постійні комісії Київської міської ради».

Проектом рішення пропонується передбачити, що порядки денні та матеріали до них будуть надсилатися не тільки членам постійних комісій Київської міської ради, а й депутатам Київради, які не є членами відповідних комісій, але подали звернення із бажанням отримувати цю інформацію, за три робочих дні до засідання відповідної комісії.

Також проектом рішення передбачається, що наповнення членами комісії порядку денного засідання комісії новими питаннями здійснюється із обов'язковим письмовим обґрунтуванням.

Контроль за виконанням цього рішення передбачається покласти на постійну комісію Київради з питань регламенту та депутатської етики.

4. Стан нормативно-правової бази у даній сфері правового регулювання.

Дане питання регулюється Законом України «Про місцеве самоврядування в Україні» та Рішенням Київської міської ради від 19.06.2014 року № 9/9 «Про затвердження Положення про постійні комісії Київської міської ради»

5. Фінансово-економічне обґрунтування.

Реалізація запропонованого проекту не вплине на обсяг доходів та видатків місцевого бюджету.

6. Прогноз соціально-економічних наслідків прийняття рішення.

Прийняття даного рішення дасть можливість забезпечити реалізацію постійними комісіями Київської міської ради принципу гласності, дотримання прав депутатів Київської міської ради та створення належних умов для їх здійснення.

Дане рішення забезпечить створення належних умов для реалізації депутатами Київської міської ради своїх прав та обов'язків перед виборцями та призведе до залучення громадськості до участі в діяльності органів місцевого самоврядування.

Громадяни своєчасно забезпечуватимуться інформацією щодо проектів рішень та інших питань, які розглядаються постійними комісіями Київської міської ради, та матимуть можливість брати участь у процесі їх обговорення.

Доповідач на пленарному засіданні: депутат Київської міської ради О.Ф. Петровець.

Депутат Київської міської ради О. Ф. Петровець

Порівняльна таблиця

До проекту рішення Київської міської ради «Про внесення змін до рішення Київської міської ради від 19.06.2014 року № 9/9»

Чинна редакція	Запропонована редакція
Стаття 8. Скликання засідань постійних комісій Київської міської ради	Стаття 8. Скликання засідань постійних комісій Київської міської ради
1. Чергові засідання постійних комісій Київської міської ради скликає голова комісії в міру необхідності, але не рідше одного разу на місяць, і відбуваються у дні, визначені постійними комісіями Київської міської ради. Постійні комісії Київської міської ради можуть встановити інший день та час своїх засідань, про що завчасно повідомляються всі члени комісій.	1. Чергові засідання постійних комісій Київської міської ради скликає голова комісії в міру необхідності, але не рідше одного разу на місяць, і відбуваються у дні, визначені постійними комісіями Київської міської ради. Постійні комісії Київської міської ради можуть встановити інший день та час своїх засідань, про що завчасно повідомляються всі члени комісій.
…	…
3. Про час, місце проведення та питання, які передбачається внести на розгляд комісії, завчасно повідомляються всі члени постійної комісії Київської міської ради за допомогою електронної пошти та телефонного зв'язку, а також публікації на офіційному веб-сайті Київради (www.kmr.gov.ua) за два робочих дні до засідання відповідної комісії.	3. Про час, місце проведення, питання, які передбачається внести на розгляд комісії **та матеріали до них**, завчасно повідомляються всі члени постійної комісії Київської міської ради за допомогою електронної пошти та телефонного зв'язку, а також публікації на офіційному веб-сайті Київради (www.kmr.gov.ua) за **три** робочі дні до засідання відповідної комісії. **В такі ж строки, вказана інформація повідомляється за допомогою електронної пошти депутатам Київської міської ради, які не є членами постійної комісії, за умови направлення ними на адресу голови комісії відповідного письмового звернення.**
4. Засідання постійної комісії Київської міської ради є правомочним, якщо в ньому бере участь не менше половини від загального складу комісії.	4. Засідання постійної комісії Київської міської ради є правомочним, якщо в ньому бере участь не менше половини від загального складу комісії.
…	…

Стаття 9. Порядок проведення засідань постійних комісій Київської міської ради	Стаття 9. Порядок проведення засідань постійних комісій Київської міської ради
1. У засіданні постійних комісій беруть участь депутати - члени комісій, інші депутати Київської міської ради (з правом дорадчого голосу), працівники секретаріату Київської міської ради та запрошені на засідання комісії особи.	1. У засіданні постійних комісій беруть участь депутати - члени комісій, інші депутати Київської міської ради (з правом дорадчого голосу), працівники секретаріату Київської міської ради та запрошені на засідання комісії особи.
2. На початку засідання постійної комісії Київської міської ради затверджується порядок денний. Питання до порядку денного засідання комісії включаються за дорученням Київської міської ради, Київського міського голови, заступника міського голови - секретаря Київської міської ради або за пропозицією голови комісії, його заступника, секретаря та членів комісії.	2. На початку засідання постійної комісії Київської міської ради затверджується порядок денний. Питання до порядку денного засідання комісії включаються за дорученням Київської міської ради, Київського міського голови, заступника міського голови - секретаря Київської міської ради або за пропозицією голови комісії, його заступника, секретаря та членів комісії. **Внесення до порядку денного питання, про розгляд якого не було завчасно повідомлено у відповідності до ч. 3 ст. 8 цього Положення, можливе лише у виняткових випадках, у разі невідкладності. Невідкладність розгляду питання повинна бути письмово обґрунтована суб'єктом ініціативи внесення його до порядку денного. Письмове обґрунтування невідкладності розгляду питання надається для ознайомлення присутнім на засіданні членам постійної комісії до затвердження порядку денного.**
3. Після затвердження порядку денного засідання комісія відводить час на розгляд питань, визначає їх черговість, встановлює загальний час засідання постійної комісії Київської міської ради. …	3. Після затвердження порядку денного засідання комісія відводить час на розгляд питань, визначає їх черговість, встановлює загальний час засідання постійної комісії Київської міської ради. …

КИЇВСЬКА МІСЬКА РАДА
II сесія VII скликання

РІШЕННЯ

від 19 червня 2014 року N 9/9

Про затвердження Положення про постійні комісії Київської міської ради

Відповідно до частини тринадцятої статті 46, частини п'ятнадцятої статті 47 Закону України "Про місцеве самоврядування в Україні", статті 16 Регламенту Київської міської ради, статті 18 Статуту територіальної громади міста Києва Київська міська рада **вирішила**:

1. Затвердити Положення про постійні комісії Київської міської ради згідно з додатком.

2. Постійним комісіям Київської міської ради у місячний термін подати пропозиції, у разі їх наявності, до постійної комісії Київради з питань регламенту та депутатської етики щодо необхідності внесення змін до Положення про постійні комісії Київської міської ради.

3. Рішення Київської міської ради від 14.07.2011 N 382/5769 "Про затвердження Положення про постійні комісії Київської міської ради" вважати таким, що втратило чинність.

4. Це рішення набуває чинності з моменту його оприлюднення в газеті Київської міської ради "Хрещатик".

5. Контроль за виконанням цього рішення покласти на заступника міського голови - секретаря Київради.

Київський міський голова **В. Кличко**

2 292-087/ПР
07.10.2015

N2

Заступник міського голови – секретар Київської міської ради

На всі комісії

Чернікову О.М.
Окопному О.Ю.
Державіну В.В.

Прошу розглянути проект рішення від 28.09.2015 №08/231-2320/ПР в установленому порядку.

Дутці Л.Я.

Для контролю за проходженням та тиражування.

Юнаковій С.М.
Лазор Л.В.

02 ЖОВ 2015

О.РЕЗНІКОВ

"28" вересня 2015 року
№ 08/231 – 2320/ПР

08/231-2320/ПР
28.09.2015

ДЕПУТАТ

КИЇВСЬКОЇ МІСЬКОЇ РАДИ VII СКЛИКАННЯ

"23" вересня 2015 р. №08/279/049-421/15

Заступнику міського голови –
секретарю Київради
Резнікову О. Ю.

Шановний Олексію Юрійовичу!

Направляю на розгляд проект рішення «Про внесення змін у додаток до рішення Київської міської ради від 19.06.2014 року № 9/9 «Про затвердження Положення про постійні комісії Київської міської ради» та прошу надати доручення щодо розгляду проекту рішення відповідним комісіям Київради та Управлінню правового забезпечення діяльності Київської міської ради.

Додаток:

1. Проект рішення «Про внесення змін у додаток до рішення Київської міської ради від 19.06.2014 року № 9/9 «Про затвердження Положення про постійні комісії Київської міської ради» на 2 арк.
2. Пояснювальна записка до проекту рішення Київської міської ради на 3 арк.
3. Порівняльна таблиця до проекту рішення Київської міської ради на 2 арк.
4. Копія рішення Київської міської ради від 19.06.2014 року № 9/9 «Про затвердження Положення про постійні комісії Київської міської ради».

З повагою,
депутат Київської міської ради **О.Ф.ПЕТРОВЕЦЬ**

292-086/пр
22.09.2015

08/231-2297/пр
23.09.2015
№3

КИЇВСЬКА МІСЬКА РАДА

III СЕСІЯ VII СКЛИКАННЯ

РІШЕННЯ

_____№_____

Про затвердження Положення про порядок організації та проведення недержавних масових громадських заходів культурно-просвітницького, спортивного, видовищного характеру, а також проведення кіно-та/або відеозйомок у місті Києві

Відповідно до пункту 1 частини першої статті 4, пункту 15 статті 22 Закону України «Про столицю України - місто герой Київ» та підпункту 3 пункту «б» частини першої статті 38 Закону України «Про місцеве самоврядування в Україні» з метою впорядкування організації і проведення недержавних масових громадських заходів Київська міська рада

ВИРІШИЛА:

1. Затвердити Положення про порядок організації та проведення недержавних масових громадських заходів культурно-просвітницького, спортивного, видовищного характеру, а також проведення кіно-та/або відеозйомок у місті Києві, що додається.

2. Визначити, що Положення про порядок організації та проведення недержавних масових громадських заходів культурно-просвітницького, спортивного, видовищного характеру, а також проведення кіно-та/або відеозйомок у місті Києві не поширюється на проведення зборів, мітингів, походів і демонстрацій гарантованих статтею 39 Конституції України.

3. Виконавчому органу Київської міської ради (Київській міській державній адміністрації) привести свої акти у відповідність до цього рішення.

4. Визнати такими, що втратили чинність рішення Київської міської ради від:

24 червня 1999 року № 317/418 «Про визначення порядку організації та проведення у Києві недержавних масових громадських заходів політичного, культурно-просвітницького, спортивного, видовищного та іншого характеру»;

24 жовтня 2002 року № 97/257 «Про внесення змін та доповнень до рішення Київської міської ради від 24 червня 1999 року N 317/418»;

21 жовтня 2004 року № 664/2074 «Про внесення змін до рішення Київради від 24.06.99 N 317/418 «Про визначення порядку організації та проведення у Києві недержавних масових громадських заходів політичного, культурно-просвітницького, спортивного, видовищного та іншого характеру»;

28 грудня 2004 року № 1063/2473 «Про внесення змін до рішення Київради від 24.06.99 N 317/418 «Про визначення порядку організації та проведення у Києві недержавних масових громадських заходів політичного, культурно-просвітницького, спортивного, видовищного та іншого характеру»;

26 травня 2005 року № 391/2966 «Про внесення змін до рішення Київради від 24.06.99 N 317/418 «Про визначення порядку організації та проведення у Києві недержавних масових громадських заходів політичного, культурно-просвітницького, спортивного, видовищного та іншого характеру»;

17 листопада 2005 року № 388/2849 «Про внесення змін до рішення Київради від 24.06.99 N 317/418 «Про визначення порядку організації та проведення у Києві недержавних масових громадських заходів політичного, культурно-просвітницького, спортивного, видовищного та іншого характеру»;

29 червня 2000 року № 225/946 «Про особливості організації і проведення культурно-масових заходів та загальнодержавних свят в центральній частині м. Києва»;

02 грудня 2010 року № 270/5082 «Про внесення змін до рішення Київради від 29.06.2000 N 225/946 «Про особливості організації і проведення культурно-масових заходів та загальнодержавних свят у центральній частині м. Києва»;

31 березня 2011 року № 99/5486 «Про внесення змін до рішення Київради від 29.06.2000 N 225/946 «Про особливості організації і проведення культурно-масових заходів та загальнодержавних свят в центральній частині м. Києва».

5. Це рішення Київської міської ради офіційно оприлюднити в газеті Київської міської ради "Хрещатик".

6. Контроль за виконанням цього рішення покласти на Постійну комісію Київської міської ради з питань місцевого самоврядування, регіональних та міжнародних зв'язків.

Київський міський голова В. Кличко

ПОДАННЯ::

перший заступник голови
Київської міської державної
адміністрації — І. Ніконов

директор Департаменту
суспільних комунікацій — М. Хонда

начальник юридичного відділу
Департаменту суспільних комунікацій — Т. Сова

ПОГОДЖЕНО:

директор Департаменту промисловості та розвитку
підприємництва — М. Кузьменко

директор Департаменту міського благоустрою та
збереження природного середовища — Д. Білоцерковець

директор Департаменту освіти і науки, молоді та
спорту — О. Фіданян 14.05.2015

директор Департаменту культури — Д. Попова 19.05.15

керівник апарату — В. Бондаренко

начальник юридичного управління — Л. Верес
з зауваженнями 14.05.15

Постійна комісія Київської міської ради з питань
місцевого самоврядування, регіональних та
міжнародних зв'язків
голова — О. Бродський

секретар — Г. Старостенко

Постійна комісія Київської міської ради з питань
освіти, науки та інноваційної політики
голова — Н. Шульга

секретар — Н. Чумкова

Постійна комісія Київської міської ради з питань
культури та туризму
голова — В. Бондаренко

секретар — П. Бригинець

начальник управління правового забезпечення
діяльності Київської міської ради — В. Державін

Зауваження
до проекту рішення Київської міської ради
«Про затвердження Положення про порядок організації та проведення недержавних масових громадських заходів культурно-просвітницького, спортивного, видовищного характеру, а також проведення кіно- та/або відеозйомок у місті Києві»

До юридичного управління апарату за результатами доопрацювання Департаментом суспільних комунікацій, відповідно до зауважень від 16.10.2014 та 24.07.2015, надійшов проект рішення Київської міської ради «Про затвердження Положення про порядок організації та проведення недержавних масових громадських заходів культурно-просвітницького, спортивного, видовищного характеру, а також проведення кіно-та/або відеозйомок у місті Києві».

Однак, зауваження, надані юридичним управлінням апарату, не враховані в повній мірі.

1. Проектом рішення передбачається затвердити Положення про порядок організації та проведення недержавних масових громадських заходів культурно-просвітницького, спортивного, видовищного характеру, а також проведення кіно-та/або відеозйомок у місті Києві (далі – Положення).

Разом з тим, пунктом 15 частини першої статті 22 Закону України «Про столицю України - місто-герой Київ» передбачено додаткові права Київської міської ради, пов'язані зі здійсненням містом Києвом столичних функцій, а саме: визначати порядок організації та проведення недержавних масових громадських заходів політичного, релігійного, культурно-просвітницького, спортивного, видовищного та іншого характеру.

Статтею 38 Закону України «Про місцеве самоврядування в Україні» встановлюється, що до відання виконавчих органів сільських, селищних, міських рад належать вирішення відповідно до закону питань про проведення зборів, мітингів, маніфестацій і демонстрацій, спортивних, видовищних та інших масових заходів; здійснення контролю за забезпеченням при їх проведенні громадського порядку.

Однак, пунктом 4 проекту рішення пропонується визнати такими, що втратили чинність ряд рішень Київської міської ради, зокрема, рішення Київської міської ради від 29 червня 2000 року № 225/946 «Про особливості організації і проведення культурно-масових заходів та загальнодержавних свят в центральній частині м. Києва» та від 24 червня 1999 року № 317/418 «Про визначення порядку організації та проведення у Києві недержавних масових громадських заходів політичного, культурно-просвітницького, спортивного, видовищного та іншого характеру», при цьому проект рішення не вирішує питання особливостей проведення загальнодержавних свят в центральній частині міста Києва та масових громадських заходів політичного характеру.

З огляду на зазначене, питання особливостей проведення заходів політичного характеру та культурно-масових заходів загальнодержавного значення в центральній частині міста Києва не будуть врегульованими.

2. Щодо врегулювання відносин, пов'язаних з проведенням кіно-та/або відеозйомок у місті Києві.

Законодавство України не містить визначення понять «кінозйомка», «відеозйомка» та «масовий захід», що унеможливлює визначення моменту з якого захід є масовим, та чи відноситься «кінозйомка» чи «відеозйомка» до масового заходу.

Разом з тим, Положенням пропонується визначити, що кіно-та/або відеозйомка – це масовий захід, із проведення кіно-та/або відеозйомок з метою отримання на кіноплівку або електронні носії ряду послідовних кадрів з зображенням об'єктів, що знімаються в різних фазах їх руху та/або у стані спокою, з письмовим погодженням з уповноваженим органом, щодо проведення кіно-та/або відеозйомок.

Враховуючи те, що згідно з Положенням до організаторів кіно-та/або відеозйомок, зокрема відносяться юридичні особи та фізичні особи, які досягли 18 років, то діяльність щодо здійснення відеозйомки, яка передбачена Положенням, може поширюватись, зокрема на відеозйомку, що здійснюють фізичні особи, а також журналісти.

Відповідно до статті 271 Цивільного кодексу України, зміст особистого немайнового права становить можливість фізичної особи вільно, на власний розсуд визначати свою поведінку у сфері свого приватного життя.

Статтею 274 Цивільного кодексу України передбачається, що обмеження особистих немайнових прав фізичної особи, встановлених Конституцією України, можливе лише у випадках, передбачених нею.

Обмеження особистих немайнових прав фізичної особи, встановлених цим Кодексом та іншим законом, можливе лише у випадках, передбачених ними.

Згідно з статтею 25 Закону України «Про інформацію» під час виконання професійних обов'язків журналіст має право здійснювати письмові, аудіо- та відеозаписи із застосуванням необхідних технічних засобів, за винятком випадків, передбачених законом.

Таким чином, обмеження, визначенні Положенням, щодо необхідності отримання письмового погодження уповноваженого органу для здійснення відеозйомки фізичними особами та журналістами порушуватиме немайнові права фізичних осіб та права журналістів на здійснення професійної діяльності, визначені Цивільним кодексом України та Законом України «Про інформацію».

3. Статтею 19 Конституції України встановлюється, що органи державної влади та органи місцевого самоврядування, їх посадові особи зобов'язані діяти лише на підставі, в межах повноважень та у спосіб, що передбачені Конституцією та законами України.

Пунктом 8.3 Положення передбачена заборона проведення масових заходів на відстані менш ніж 100 метрів до будинків, в яких розміщені державні органи влади та органи місцевого самоврядування.

Отже, необхідно надати правове обґрунтування щодо можливості встановлення обмежень та заборон проведення масових заходів біля всіх будинків, в яких розміщені державні органи влади та органи місцевого самоврядування.

4. Пунктом 6.8 Положення передбачається, що уповноважений орган здійснює підготовку проекту розпорядження, якщо проведення масового заходу, кіно- та/або відеозйомок передбачає використання піротехнічних засобів (феєрверки).

Водночас, звертаємо увагу на те, що рішенням Київської міської ради від 04 вересня 2014 року № 55/55 «Про заборону проведення заходів та видовищ з використанням піротехнічних виробів на території міста Києва» встановлено заборону проведення феєрверків, салютів та інших розважальних заходів і видовищ з використанням піротехнічних виробів та інших засобів піротехніки, а також зупинено дію Положення про порядок і правила проведення феєрверків (салютів) та реалізації піротехнічних виробів на території міста Києва, затвердженого рішенням Київської міської ради від 31 березня 2011 року № 71/5458 до закінчення антитерористичної операції на сході України.

Отже, необхідно надати правове обґрунтування необхідності включення до Положення абзацу другого пункту 6.8.

5. У пункті 7.1 Положення міститься підстави за наявності яких відмовляється у проведенні масового заходу, кіно- та/або відеозйомок, зокрема у разі якщо проведення масового заходу, кіно- та/або відеозйомок порушуватиме громадський порядок та санітарно-гігієнічні норми або умови, безпосередньо створить перешкоди у роботі підприємств, установ і організацій, у разі якщо запланована кількість учасників масового заходу перевищує можливості для їх розміщення або перебування на відповідній території.

Однак, Положення не врегульовує питання критеріїв згідно з якими визначаються підстави для такої відмови.

6. Проект рішення та Положення мають інші недоліки, зокрема наявність нечітких, незрозумілих та суперечливих нормативних приписів у організації та проведенні масового заходу, кіно- та/або відеозйомок, а саме:

При роз'ясненні терміну «недержавний масовий захід» розробник в пункті 1.2 Положення значно розширив його зміст, порівняно з заголовком проекту рішення та Положенням, якими передбачено виключний перелік недержавних масових громадських заходів, а саме культурно-просвітницького, спортивного, видовищного характеру.

Окрім цього, в пункті 1.2 Положення при визначенні терміну «учасники масових заходів» вжито поняття «отримувач інформації», яке законодавчо не є визначеним і потребує додаткового роз'яснення. Термін «письмове погодження» визначається як документ установленої форми, проте в Положенні ця форма не наведена.

Також необхідно узгодити між собою пункти 2.4 та 3.10 Положення, в частині необхідності отримання організатором масового заходу погодження уповноваженого органу для розміщення інформації в засобах масової інформації, об'єктах зовнішньої реклами про проведення кіно- та/або відеозйомки.

Зі змісту пункту 4.6 Положення вбачається, що уповноважений орган наділяється правом вносити зміни в письмове погодження, проте в

Положенні не визначено порядок та підстави внесення відповідних змін до письмового погодження.

Крім того, в Положенні не визначено права та обов'язки учасників масових заходів.

Пункт 6.3 Положення не узгоджується з пунктами 6.1, 6.2 Положення, в частині застосування термінології («заперечення», «відмова»).

До того ж, необхідно узгодити між собою терміни «письмове погодження» та «письмова відповідь» (зокрема, пункт 6.1 Положення).

В той же час, в підпунктах 6.5.1, 6.5.2 пункту 6.5 Положення визначено, що пріоритетами надання погодження на проведення масового заходу, зокрема, є проведення масового заходу за державним завданням, проведення загальнодержавного заходу, що не узгоджується з метою прийняття проекту рішення, а саме проведення недержавних масових громадських заходів.

В підпункті 6.5.2 пункту 6.5 Положення вживається термін «місцевий захід», зміст якого не визначено.

7. Звертаємо увагу, що проект рішення має ознаки регуляторного акту, оскільки ним передбачається встановити обов'язкові для суб'єктів господарювання норми права під час організації та проведення, таким суб'єктами господарювання, недержавних масових заходів культурно-просвітницького, спортивного, видовищного характеру, а також проведення кіно-та/або відеозйомок у місті Києві.

Таким чином, проект рішення повинен бути розроблений з урахуванням особливостей, передбачених Законом України «Про засади державної регуляторної політики у сфері господарської діяльності», а саме:

- необхідно підготувати аналіз регуляторного впливу проекту рішення;
- з метою одержання зауважень і пропозицій проект рішення необхідно оприлюднити, у порядку встановленому законодавством;
- проект рішення потребує погодження з постійною комісією Київської міської ради з питань торгівлі, підприємництва та регуляторної політики.

8. Також слід зазначити, що відповідно до статті 21 Регламенту Київської міської ради, затвердженого рішенням Київської міської ради від 12 листопада 2014 року № 351/351, до розгляду проекту рішення Київради нормативно-правового характеру може бути проведено громадське обговорення, яке організовує суб'єкт подання проекту рішення. Порядок проведення громадського обговорення регламентується окремим рішенням Київради. У разі проведення громадського обговорення проект рішення Київради публікується в газеті "Хрещатик", оприлюднюється на веб-сайті Київської міської ради (www.kmr.gov.ua) або її виконавчого органу (Київської міської державної адміністрації) (www.kievcity.gov.ua) із зазначенням строків та адреси, за якою направляються пропозиції.

Заступник керівника апарату –
начальник юридичного управління Л. Верес

Черненко 202 74 80

Додаток до
рішення Київської міської ради
_____№_____

Положення
про порядок організації та проведення недержавних масових громадських заходів культурно-просвітницького, спортивного, видовищного характеру, а також проведення кіно - та/або відеозйомок у місті Києві

1. Загальна частина

1.1 Положення розроблено відповідно до вимог Конституції України, Закону України «Про столицю України – місто-герой Київ», Закону України «Про місцеве самоврядування в Україні» та регулює упорядкування організації та проведення масових заходів, забезпечення безпеки, відносини між виконавчим органом Київської міської ради (Київською міською державною адміністрацією), уповноваженим ним органом та фізичними і юридичними особами з питань, пов'язаних з організацією та проведенням масових заходів, кіно - та/або відеозйомок у місті Києві.

1.2. У цьому Положенні нижче наведені терміни вживаються у такому значенні:

кіно - та відеозйомки – масовий захід із проведення кіно - та/або відеозйомок з метою отримання на кіноплівку або на електронні носії ряду послідовних кадрів з зображенням об'єктів, що знімається в різних фазах його руху та/або у стані спокою, з письмовим погодженням з уповноваженого органу щодо проведення кіно - та/або відеозйомок;

недержавний масовий захід – це разовий культурно-просвітницький, спортивний, театрально-видовищний, рекламний або іншій захід, який проводиться за письмовим погодженням з уповноваженим органом у відповідності до письмового повідомлення (далі - масовий захід);

організатори масового заходу – юридичні особи будь-якої форми власності, представництво нерезидента в Україні, фізичні особи, які досягли 18 років, в тому числі суб'єкти підприємницької діяльності, які є ініціаторами та відповідальними за проведення масового заходу і здійснюють організаційне, фінансове та інше забезпечення його проведення у відповідному порядку;

організатори кіно - та/або відеозйомки – юридичні особи будь – якої форми власності, представництво нерезидента в Україні, фізичні особи, які досягли 18 років, в тому числі суб'єкти підприємницької діяльності, які є ініціаторами та відповідальними за проведення кіно – та/або відеозйомок і здійснюють організаційне, фінансове та інше забезпечення їх проведення у відповідному порядку;

письмове повідомлення – письмовий документ, який надсилається до уповноваженого органу та підтверджує наміри організатора провести масовий захід, кіно – та/або відеозйомку (згідно з додатком);

письмове погодження – документ установленої форми, виданий організатору масового заходу, кіно - та відеозйомок уповноваженим органом, який дає право на проведення масового заходу, кіно - та відеозйомок у певний час, певному місці;

уповноважений орган – структурний підрозділ виконавчого органу Київської міської ради (Київської міської державної адміністрації) за напрямом своєї діяльності;

учасники масових заходів – фізичні особи, які беруть участь у масовому заході у якості виконавців, глядачів, слухачів, отримувачів інформації, в тому числі, рекламного характеру;

учасники кіно – та/або відеозйомки – фізичні особи та юридичні особи, які беруть участь у кіно – та/або відеозйомці і у якості знімальної групи, допоміжного персоналу, виконавців і т.д.;

центральна частина міста Києва – територія, яка обмежена вулицями та площами: Європейська площа – вул. Михайла Грушевського – Паркова дорога – площа Слави – вул. Суворова – вул. Московська – вул. Кутузова – площа Лесі Українки – бульвар Лесі Українки – вул. Басейна – Бессарабська площа – бульвар Тараса Шевченка – вул. Володимирська – Софійська площа – Михайлівська площа – вул. Трьохсвятительська – Європейська площа, включаючи вул. Хрещатик та майдан Незалежності.

2. Права організаторів масових заходів, кіно – та/або відеозйомки

2.1. Проводити, на підставі отриманого письмового погодження, масові заходи, кіно – та/або відеозйомки на території міста Києва відповідно до інформації, зазначеної у письмовому повідомленні або змінений відповідно до пропозицій уповноваженого органу.

2.2. Подавати до уповноваженого органу пропозиції, зауваження щодо організації і проведення масових заходів, кіно – та/або відеозйомки.

2.3. Використовувати технічні засоби, сценарні засоби та реманент, озвучувати фонограми, ретранслювати відео зображення під час проведення масових заходів, кіно – та/або відеозйомки та за умови отримання письмового погодження уповноваженого органу.

2.4. За умови письмового повідомлення уповноваженого органу за необхідності розміщувати інформацію про проведення кіно – та/або відеозйомки у засобах масової інформації, об'єктах зовнішньої реклами, розповсюджувати вказану інформацію іншими способами та рекламними засобами у встановленому порядку.

2.5. Не може бути організатором масового заходу, кіно – та/або відеозйомки:

2.5.1. Особа, визнана судом недієздатною або обмежено дієздатною, а також особа, яка знаходиться в місцях позбавлення волі на підставі вироку суду.

2.5.2. Організатор щодо якого прийнято рішення про тимчасову заборону проводити масовий захід або у випадку, якщо організатором є юридична особа, діяльність якої в установленому порядку зупинена, припинена, заборонена.

3. Обов'язки організаторів масових заходів, кіно – та/або відеозйомки

3.1. Подати у встановлені терміни до виконавчого органу Київської міської ради (Київської міської державної адміністрації) письмове повідомлення про проведення масового заходу, кіно – та/або відеозйомки та додатки до нього у випадках, передбачених цим Положенням.

3.2. Дотримуватися вимог законодавства України і діяти згідно із статутними положеннями юридичної особи (у випадку, якщо організатором є юридична особа).

3.3. Забезпечення додержання учасниками масових заходів, кіно – та/або відеозйомки неухильного дотримання санітарно-гігієнічних норм та громадського порядку в місцях проведення масових заходів.

3.4. Проводити відповідну роз'яснювальну роботу та пропагувати, при необхідності, правила поведінки учасників масового заходу, кіно – та/або відеозйомки.

3.5. Зупиняти або призупиняти проведення масових заходів, кіно – та/або відеозйомки у разі вчинення їх учасниками протиправних дій.

3.6. Виконувати вимоги представників уповноваженого органу, працівників міліції, які у межах, передбачених законодавством України, здійснюють функції щодо дотримання правопорядку.

3.7. Впродовж усього часу проведення масового заходу, кіно – та/або відеозйомки здійснювати його організаційне, технічне та фінансове забезпечення.

3.8. Забезпечувати збереження зелених насаджень, приміщень, споруд, будівель, устаткування, меблів, інвентарю та іншого майна в місці проведення масового заходу, кіно – та/або відеозйомки, у випадку нанесення шкоди – відшкодовувати їх вартість у порядку передбаченому законодавством України.

3.9. Організатори масового заходу, кіно – та/або відеозйомки несуть відповідальність за зміст, програму, тему або сюжет масового заходу, кіно – та/або відеозйомки згідно законодавства України.

3.10. Не допускається організація та проведення масового заходу, кіно – та/або відеозйомки, розміщення реклами або інформації про дату, час і місце проведення масового заходу у засобах масової інформації, об'єктах зовнішньої реклами, розповсюдження вказаної інформації іншими способами та рекламними засобами без письмового погодження уповноваженого органу.

3.11. При проведенні масового заходу, кіно – та/або відеозйомки на об'єктах та територіях не комунальної власності, організатор масового заходу, кіно – та/або відеозйомки бере на себе забезпечення згоди власників цих

об'єктів у разі необхідності.

4. Права та обов'язки уповноваженого органу

Уповноважений орган:

4.1. Здійснює від імені виконавчого органу Київської міської ради (Київської міської державної адміністрації) функції, передбачені цим Положенням.

4.2. Розробляє, в межах компетенції, нормативно-правові акти, направлені на регулювання порядку організації та проведення недержавних масових заходів кіно – та/або відеозйомки у місті Києві, вносить пропозиції щодо зміни та/або доповнення до цього Положення.

4.3. Реєструє та розглядає письмові повідомлення організаторів масових заходів та організаторів кіно – та/або відеозйомки на проведення масових заходів, кіно – та/або відеозйомки на території міста Києва.

4.4. Здійснює підготовку та подає в установленому порядку проекти розпоряджень виконавчого органу Київської міської ради (Київської міської державної адміністрації) та структурним підрозділам для погодження.

4.5. Здійснює погодження з державними органами щодо проведення кіно- та/або відеозйомки у місті Києві.

4.6. Надає в порядку, передбаченому цим Положенням, письмове погодження, вносить до нього зміни, відмовляє у його наданні на проведення масового заходу, кіно – та/або відеозйомки.

4.7. За наявності підстав, передбачених розділом 7 цього Положення відмовляє організаторам масових заходів, кіно – та/або відеозйомки.

4.8. Здійснює інші повноваження, передбачені законодавством, цим Положенням.

4.9. Департамент суспільних комунікацій виконавчого органу Київської міської ради (Київської міської державної адміністрації):

4.9.1. Веде облік організаторів масових заходів, кіно – та/або відеозйомки, здійснює моніторинг їх діяльності у частині застосування цього Положення.

4.9.2. Збирає інформацію про проведення масових заходів, кіно – та/або відеозйомки, надає її структурним підрозділам виконавчого органу Київської міської ради (Київської міської державної адміністрації), відповідно до їх компетенції та організаторам масових заходів, кіно – та/або відеозйомки.

4.9.3. З метою упорядкування організації та проведення масових заходів, кіно – та/або відеозйомки, створює комісії, робочі групи, проводить спільні наради з організаторами масових заходів, організаторами кіно – та/або відеозйомок, фахівцями відповідних підрозділів виконавчого органу Київської міської ради (Київської міської державної адміністрації), представниками

правоохоронних органів, інших зацікавлених установ і організацій.

5. Письмове повідомлення про проведення масового заходу, кіно – та/або відеозйомки

5.1. Письмове повідомлення про проведення масового заходу та додаткові документи відповідно до пункту 5.3 цього Положення подаються організатором масового заходу до виконавчого органу Київської міської ради (Київської міської державної адміністрації) не пізніше ніж за 10 днів (не враховуючи офіційні святкові та не робочі дні) до дати проведення запланованого масового заходу чи 30 днів, якщо проведення масового заходу потребує видання розпорядження виконавчого органу Київської міської ради (Київської міської державної адміністрації) з погодженням відповідних державних органів.

5.2. Письмове повідомлення про проведення кіно – та/або відеозйомки та додаткові документи відповідно до пункту 5.3 цього Положення подаються організатором кіно – та/або відеозйомки до виконавчого органу Київської міської ради (Київської міської державної адміністрації) не пізніше ніж за 2 два дні (не враховуючи офіційні святкові та не робочі дні) до дати проведення запланованої кіно – та/або відеозйомки.

5.3. До письмового повідомлення додаються наступні документи:

копії статутних документів та довідка про реєстрацію – якщо організатором масового заходу є юридична особа;

довідка про реєстрацію – якщо організатором масового заходу є фізичні особи, суб'єкти підприємницької діяльності;

копію документу, що посвідчує особу – якщо організатором масового заходу є фізична особа.

5.4. Письмове повідомлення щодо проведення масового заходу, кіно – та/або відеозйомки підписується організаторами масового заходу, кіно – та/або відеозйомки, або особами, уповноваженими виконувати розпорядчі функції з організації та проведення масового заходу, кіно – та/або відеозйомки.

6. Порядок надання письмового погодження на проведення масового заходу, кіно – та/або відеозйомки

6.1. За результатами розгляду письмового повідомлення організатора масового заходу уповноважений орган готує письмову відповідь організатору масового заходу щодо погодження проведення масового заходу або відмову в його проведені, яка надсилається не пізніше як за 5 днів до проведення масового заходу.

6.2. Уповноважений орган протягом одного робочого дня розглядає письмове повідомлення організатора кіно – та/або відеозйомки та у випадку наявності підстав для відмови у проведенні кіно – та/або відеозйомки, передбачених розділом 7 цього Положення, уповноважений орган надає

організатору кіно – та/або відеозйомки заперечення щодо проведення кіно – та/або відеозйомки протягом одного робочого дня з дня отримання повідомлення про проведення кіно – та/або відеозйомки.

6.3. У випадку не надання уповноваженим органом заперечення щодо проведення кіно – та/або відеозйомки у строки, передбачені пунктом 6.2. цього Положення, вважається, що уповноважений орган не має заперечень щодо проведення кіно – та/або відеозйомки.

6.4. Письмове погодження на проведення масового заходу, кіно – та/або відеозйомки надається уповноваженим органом за наступних умов:

6.4.1. Своєчасного подання до уповноваженого органу письмового повідомлення та документів, зазначених у пункті 5.3. цього Положення.

6.4.2. Відсутність підстав для відмови у наданні письмового погодження, викладених у розділі 7 цього Положення.

6.5. Якщо два або більше організатори масових заходів, кіно – та/або відеозйомки планують проведення заходів в одному і тому самому місці та в один і той самий час, надання погодження на проведення масового заходу, кіно – та/або відеозйомки визначається відповідно до таких пріоритетів:

6.5.1. На масові заходи, що проводяться за державним завданням.

6.5.2. На загальнодержавні або місцеві заходи, що проводяться згідно із затвердженим Планом роботи виконавчого органу Київської міської ради (Київської міської державної адміністрації).

6.6. За наявності підстав для відмови у проведенні масового заходу, кіно – та/або відеозйомки передбачених у розділі 7 цього Положення, уповноважений орган пропонує організатору масового заходу, кіно – та/або відеозйомки провести захід у іншому місці або в іншу календарну дату.

6.7. У разі прийняття запропонованого рішення організатор масового заходу, кіно – та/або відеозйомки підтверджує свою згоду письмовим повідомленням, яке оформлюється у відповідності до цього Положення та подається до виконавчого органу Київської міської ради (Київської міської державної адміністрації).

6.8. Уповноважений орган здійснює підготовку та подає в установленому порядку проекти розпоряджень у разі, якщо проведення масового заходу, кіно – та/або відеозйомки передбачає наявність будь якої з наступних умов, а саме:

використання піротехнічних засобів (феєрверки), інших візуальних та звукових ефектів;

проведення масового заходу, кіно – та/або відеозйомки передбачає перекриття (часткове перекриття) руху транспорту;

у разі тимчасового порушення благоустрою (використання технічних засобів, сценічних конструкцій, освітлювальної апаратури, декорацій тощо);

у разі проведення масового заходу, кіно – та/або відеозйомки у

центральній частині міста Києва.

6.9. Після надання письмового погодження на проведення масового заходу, кіно – та/або відеозйомки уповноважений орган повідомляє про це зацікавлені сторони, а також відповідну районну в місті Києві державну адміністрацію за місцем проведення масового заходу, кіно – та/або відеозйомки.

6.10. Термін дії письмового погодження не може перевищувати термін проведення масового заходу, кіно – та/або відеозйомки.

6.11. Передача отриманого письмового погодження організатором третім особам без письмової згоди уповноваженого органу не дозволяється.

7. Відмова у проведенні масового заходу, кіно – та/або відеозйомки

7.1. Уповноважений орган відмовляє організатору у проведенні масового заходу, кіно – та/або відеозйомки за наявності однієї з таких підстав:

7.1.1. Масовий захід, кіно – та/або відеозйомку заплановано провести в місці та в час, який визначено для проведення масового заходу загальнодержавного та міського значення, в святкові дні, державні та релігійні свята, або інших заходів за участю державних органів чи органів місцевого самоврядування.

7.1.2. Проведення масового заходу, кіно – та/або відеозйомки порушуватиме громадський порядок та санітарно - гігієнічні норми або умови, безпосередньо створить перешкоди у роботі підприємств, установ і організацій чи загрожуватиме життєзабезпеченню населення, життю, здоров'ю та безпеці громадян.

7.1.3. Організатор масового заходу, кіно – та/або відеозйомки раніше притягувався до відповідальності за порушення норм законодавства України при проведенні масового заходу, відповідно до статей 152, 182, 186 Кодексу України про адміністративні правопорушення.

7.1.4. У разі якщо запланована кількість учасників масового заходу, кіно – та/або відеозйомки перевищує можливості для їх розміщення або перебування на відповідній території.

7.1.5. Подання у письмовому повідомленні про проведення масового заходу, кіно – та/або відеозйомки недостовірної або неповної інформації, зазначеної у розділі 5 цього Положення.

7.1.6. У разі проведення масового заходу, кіно – та/або відеозйомки в оголошений в установленому порядку день жалоби.

8. Проведення та відповідальність за проведення масових заходів, кіно – та/або відеозйомки

8.1. Проведення масового заходу дозволяється з 09:00 до 22:00 год, крім випадків, зазначених у розпорядженні виконавчого органу Київської міської

ради (Київської міської державної адміністрації).

8.2. Біля культових споруд міста Києва та на прилеглих до них територіях дозволяється проведення масових заходів культурного, мистецького, духовного характеру за умови узгодження їх проведення з балансоутримувачами території.

8.3. Масові заходи поблизу будинків, в яких розміщені державні органи влади та органи місцевого самоврядування, можуть проводитися на відстані від них не менш як 100 метрів, якщо інше не передбачене відповідними рішеннями цих органів або у спеціально відведених для цього місцях.

8.4. У місцях проведення масових заходів забороняється самовільне встановлення тимчасових споруд, малих архітектурних форм, засобів пересувної дрібнороздрібної мережі та об'єктів зовнішньої реклами.

8.5. Працівники уповноваженого органу, інших структурних підрозділів виконавчого органу Київської міської ради (Київської міської державної адміністрації) з метою контролю за дотриманням вимог законодавства та цього Положення мають право бути присутніми при проведенні масового заходу, кіно – та/або відеозйомки без узгодження з організаторами.

8.6. У місцях проведення масових заходів, кіно – та/або відеозйомки забороняється роздрібна торгівля тютюновими виробами, алкогольними напоями, у тому числі слабоалкогольними.

8.7. Початок і закінчення заходів повинні відповідати графіку руху транспорту загального користування.

8.8. Масові заходи, кіно – та/або відеозйомки проводяться відповідно до цілей, зазначених у повідомленні, а також у визначені строки і в обумовленому місці.

8.9. Не допускається використання гучномовців та іншої звукопідсилюючої апаратури, встановлення малих архітектурних форм (кіосків, лотків, наметів, у тому числі тимчасових та пересувних, призначених для роздрібної торгівлі, інформаційних, рекламних, презентаційних та інших цілей) та об'єктів зовнішньої реклами (рекламних тумб, будь-яких стендів, щитів, панно, прапорів, екранів, транспарантів, наклейок тощо) без погодження з уповноваженим органом.

8.10. У місцях проведення кіно – та/або відеозйомки дозволяється встановлення малих архітектурних форм (навісів, палаток, в т. ч. тимчасових та пересувних, призначених виключно для проведення кіно – та/або відеозйомки) та об'єктів зовнішньої реклами (рекламних тумб, будь - яких стендів, щитів, панно, прапорів, екранів, транспарантів, наклейок та ін.) виключно з метою проведення кіно – та/або відеозйомки та на період проведення кіно – та/або відеозйомки, що зазначений у повідомленні про проведення кіно – та/або відеозйомки та з обов'язковим наступним їх демонтажем.

8.11. Підприємства, органи, установи, організації, посадові особи, організатори, учасники, громадяни, які порушили умови цього Положення, несуть адміністративну, дисциплінарну та кримінальну відповідальність згідно законодавства України.

Київський міський голова В. Кличко

Додаток
до Положення,
затвердженого рішенням Київської міської ради
_____ 2015 р. №___

Письмове повідомлення

1. Повна назва юридичної особи (ПІБ фізичної особи)	
2. Форма масового заходу	
3. Зміст і мета масового заходу, сюжет і тема кіно- та телезйомки.	
4. Місце проведення та /або маршрут руху.	
5. Дата, час проведення масового заходу, кіно- та/або відеозйомки (початок, закінчення).	
6. Дата, час проведення (початок, закінчення) монтажу, демонтаж конструкцій, декорацій тощо).	
7. Дата, час, місце проведення репетицій (початок, закінчення).	
8. Передбачувана кількість учасників масового заходу, кіно- та відеозйомки.	
9. Використання технічних засобів, звукопідсилювальної апаратури, освітлювальної апаратури, декорацій тощо.	
10. Проведення феєрверків, інших візуальних,	

звукових заходів.	
11. Необхідність перекриття, часткового перекриття руху транспорту, пішохідного руху.	
12. Необхідність енергозабезпечення міськими службами.	
13. Здійснення торгівлі організатором або особами, які перебувають із ним у договірних стосунках.	
14. Необхідність забезпечення громадського порядку, медичної допомоги, забезпечення санітарного стану території тощо під час та після проведення масового заходу, кіно- та телезйомки.	
15. Відповідальний (відповідальні) за проведення заходу (прізвище, ім‘я, по батькові): місце проживання; документ, що посвідчує особу; номер телефону.	

Посада (підпис) (ПІБ)

Печатка організації

Пояснювальна записка
до проекту рішення Київської міської ради
«Про затвердження Положення про порядок організації та проведення недержавних масових громадських заходів культурно-просвітницького, спортивного, видовищного характеру, а також проведення кіно-та/або відеозйомок у місті Києві»

1. Обґрунтування необхідності прийняття рішення.

Підставою для розроблення даного проекту рішення є необхідність більш чіткого впорядкування порядку організації та проведення недержавних масових громадських заходів у м. Києві, забезпечення реалізації конституційних прав і свобод громадян, дотримання ними законності при проведенні заходів та громадського порядку в столиці.

2. Мета і завдання прийняття рішення.

Мета прийняття рішення – затвердження Положення про порядок організації та проведення недержавних масових громадських заходів культурно-просвітницького, спортивного, видовищного характеру, а також проведення кіно-та/або відеозйомок у місті Києві.

3. Загальна характеристика та основні положення проекту рішення.

Департаментом суспільних комунікацій виконавчого органу Київської міської ради (Київської міської державної адміністрації) підготовлено проект рішення Київської міської ради «Про затвердити Положення про порядок організації та проведення недержавних масових громадських заходів культурно-просвітницького, спортивного, видовищного характеру, а також проведення кіно-та/або відеозйомок у місті Києві».

В проекті рішення визначено порядок організації та проведення масових заходів, кіно- та телезйомок, права та обов'язки організаторів, учасників масових заходів, кіно- та телезйомок, порядок надання погодження на проведення масового заходу, кіно та/або відеозйомок.

Положення про порядок організації та проведення недержавних масових громадських заходів культурно-просвітницького, спортивного, видовищного характеру, а також проведення кіно-та телезйомок у місті Києві не поширюється на проведення зборів, мітингів, походів і демонстрацій гарантованих статтею 39 Конституції України.

4. Правові аспекти

Проект рішення розроблено з урахуванням Закону України «Про столицю України – місто-герой Київ», Закону України «Про місцеве самоврядування в Україні».

5. Позиція заінтересованих органів

Проект рішення не зачіпає інтересів інших органів

6. Регіональний аспект

Проект рішення не стосується питання розвитку адміністративно-територіальних одиниць.

7. Громадське обговорення

Проект рішення є регуляторним актом, тому на виконання Закону України «Про засади державної регуляторної політики у сфері господарської діяльності» буде оприлюднено на офіційному веб-порталі Київської міської влади для отримання зауважень та пропозицій від фізичних та юридичних осіб.

8. Фінансово-економічне обґрунтування.

Прийняття даного рішення не потребує виділення додаткових коштів.

9. Прогноз результатів

Прийняття рішення сприятиме врегулюванню порядку організації та проведення недержавних масових громадських заходів культурно-просвітницького, спортивного, видовищного характеру, а також проведення кіно-та/або відеозйомок у місті Києві.

Директор М. Хонда

4. Правові аспекти

Проект рішення розроблено з урахуванням Закону України «Про столицю України – місто-герой Київ», Закону України «Про місцеве самоврядування в Україні».

5. Позиція заінтересованих органів

Проект рішення не зачіпає інтересів інших органів

6. Регіональний аспект

Проект рішення не стосується питання розвитку адміністративно-територіальних одиниць.

7. Громадське обговорення

Проект рішення є регуляторним актом, тому на виконання Закону України «Про засади державної регуляторної політики у сфері господарської діяльності» буде оприлюднено на офіційному веб-порталі Київської міської влади для отримання зауважень та пропозицій від фізичних та юридичних осіб.

8. Фінансово-економічне обґрунтування.

Прийняття даного рішення не потребує виділення додаткових коштів.

9. Прогноз результатів

Прийняття рішення сприятиме врегулюванню порядку організації та проведення недержавних масових громадських заходів культурно-просвітницького, спортивного, видовищного характеру, а також проведення кіно-та/або відеозйомок у місті Києві.

Директор М. Хонда

Доповідач проекту рішення на пленарному засіданні Директор Департаменту суспільних комунікацій виконавчого органу Київської міської ради (Київської міської державної адміністрації) М. Хонда

1

Заступник міського голови – секретар Київської міської ради

Бродському О.Я.
Шульзі Н.І.
Бондаренку В.Д.
Державіну В.В.

Прошу розглянути проект рішення від 23.09.2015 №08/231-2297/ПР в установленому порядку.

Дутці Л.Я.

Для контролю за проходженням та тиражування.

Юнаковій С.М.

О.РЕЗНІКОВ

"23" вересня 2015 року
№ 08/231 – 2297/ПР

08/231-2297/ПР
23.09.2015

УКРАЇНА

ВИКОНАВЧИЙ ОРГАН КИЇВСЬКОЇ МІСЬКОЇ РАДИ
(КИЇВСЬКА МІСЬКА ДЕРЖАВНА АДМІНІСТРАЦІЯ)

вул. Хрещатик,36, м. Київ, 01044, тел. (044) 202 60 32, факс 202 76 41, e-mail:kmda@kma.gov.ua
E-mail:udzkmda@ukr.net Контактний центр міста Києва (044) 15 51 Код ЄДРПОУ 00022527

10.07.2015 № 009-624р
на № _____ *від* _____

Заступнику міського голови –
секретарю Київської міської ради
Резнікову О.Ю.

Про подання проекту рішення

Шановний Олексію Юрійовичу!

У Департаменті суспільних комунікацій виконавчого органу Київської міської ради (Київської міської державної адміністрації) підготовлено проект рішення Київської міської ради «Про затвердження Положення про порядок організації та проведення недержавних масових громадських заходів культурно-просвітницького, спортивного, видовищного характеру, а також проведення кіно-та/або відеозйомок у місті Києві» (додається).

Просимо дати доручення щодо опрацювання зазначеного проекту Постійній комісії Київської міської ради з питань освіти, науки та інноваційної політики з метою подальшого винесення на розгляд сесії Київської міської ради.

Додатки:
- проект рішення Київської міської ради на арк. в 1 прим.;
- додаток до проекту рішення на арк. в 1 прим.;
- пояснювальна записка на 2 арк. в 1 прим.

З повагою
Керівник апарату В. Бондаренко

091651

Хонда М.П.
Сова Т.О.279 85 35

N4

Заступник міського голови - секретар
Київради

Бродському О.Я.
Бондаренку В.Д.
Хонді М.П. - узаг.

Прошу розглянути лист Шевченківської РДА від 16.09.15 в установленому порядку.

О.РЕЗНІКОВ

21 вересня 2015 р.
№ 08/16007

Розгл.

N4

УКРАЇНА

ШЕВЧЕНКІВСЬКА РАЙОННА В МІСТІ КИЄВІ ДЕРЖАВНА АДМІНІСТРАЦІЯ

вул. Богдана Хмельницького, 24, м. Київ, 01030, тел. (044) 226-23-52, тел./факс 235-51-29
E-mail: zag.viddil@shev.gov.ua, www.shev.gov.ua, код СДРПОУ 37405111

16.09.2015 № 109/01/18-8-120

На № _____ *від* _____

Київському міському голові
Кличку В.В.

√ Заступнику міського голови - секретарю Київської міської ради
Резнікову О.Ю.

Шановний Віталію Володимировичу!

До мене як до голови Шевченківської районної в місті Києві державної адміністрації листом звернулися Міністри закордонних справ України народний депутат України Тарасюк Б.І.(1998-2000 роки, 2005-2007 роки) та Огризко В.С. (2007-2009 роки), а також голова громадської організації «Клуб випускників Інституту міжнародних відносин «Ардеа Альба» з проханням підтримати їх ініціативу щодо перейменування вулиці Пугачова у Шевченківському районі на вулицю Геннадія Йосиповича Удовенка- видатного українського дипломата, Міністра закордонних справ України у 1994-1998 роках, 52-го президента Генеральної асамблеї ООН, громадського та політичного діяча, випускника Інституту міжнародних відносин.

Мені відомо, що перейменування вулиці Омеляна Пугачова на вулицю Академіка Ромоданова, відповідно до Порядку найменування об'єктів міського підпорядкування, присвоєння юридичним особам та об'єктам міського підпорядкування імен (псевдонімів) фізичних осіб, ювілейних та святкових дат, назв та історичних подій у місті Києві, затвердженого рішенням Київської міської ради від 13.11.2013 № 432/9920 отримало схвальне рішення комісії Київради з питань перейменувань та вже пройшло процедуру громадського обговорення у вигляді електронних консультацій та закінчилось 25 серпня 2015 року.

На даний час готується проект рішення Київської міської ради про перейменування вулиці Пугачова на вулицю Академіка Ромоданова.

026924

КИЇВСЬКА МІСЬКА РАДА
21 ВЕР 2015
Вх. № 08/16007

Але, саме у кварталі між вулицями Мельникова та Герцена розташована будівля Інституту міжнародних відносин, випускником якого був Геннадій Удовенко, внесок його у розвиток вітчизняної дипломатії, її становлення на міжнародній арені є неоціненним. Саме під керівництвом українського дипломата 52-а сесія Генеральної Асамблеї ООН увійшла в історію як «Асамблея реформ».

Як голова райдержадміністрації та депутат Київради, підтримуючи клопотання екс-міністрів закордонних справ України та випускників Інституту міжнародних відносин, я вважаю, що було б логічним перейменувати вулицю Пугачова на вулицю Геннадія Йосиповича Удовенка.

Ніяким чином, не занижуючи рівень високих заслуг перед державою відомого українського нейрохірурга, академіка Ромоданова, звертаюсь до Вас, Віталію Володимировичу, переглянути питання перейменування вулиці Пугачова на вулицю Геннадія Удовенка, доручивши усім профільним комісіям Київської міської ради прийняти відповідні рішення та провести повторне обговорення, враховуючи важливість та нові обставини, що не були враховані при розгляді даного питання.

З повагою

Голова О.Гаряга

Вик.: Ганчева Н.М.
Тел.234-42-24

№5

Депутату ЖМР
Бондаренко В.Д.,
бывшему мальчишке-
пионеру
Алешуевой Л.Н.
Киев-03035
ул. Н. Островского
д. 7 кв 52
т. 245-18-12
моб. 067-91-86-927

Уважаемый
Владимир Дмитриевич!

После многолетних обращений в различные инстанции хочу обратиться к Вам как последней надежде по очень волнующему меня вопросу — восстановления мемориальных досок — памяти о Великаевой поэтессе Украины — Леси Украинки, которые были установлены в стенах послевоенные 50-е годы и исчезли в середине 90-х годов с фасадов дома № 21 по ул. Ветрова (в 90-е годы этот дом перешёл в частные руки) и дома № 115 по ул. Саксаганского, где после разрушения 2-х этажного дома поэтессы воздвигли здание банка.

Леся Украинка вошла в десятку выдающихся Украинцев.

Моё личное обращение по этому вопросу было 3.09.2012 г. при открытии мемориальной доски генерал-лейтенанту Деревенко К., к экс-мэру Киева А. Попову, который тогда же дал поручение и.о. нач. Управления охраны культурного наследия Я.Я. Дехтерю, однако, ни мои обращения с полным набором писем, ни письмо из института литературы им. Т.Г. Шевченко не возымели должного результата.

Прошу Вас рассмотреть подмятый вопрос и отдать последнюю почесть Леси Украинке в виде восстановления мемориальных досок.

Спасибо за участие.

С глубоким уважением

Анищева Татьяна Николаевна

21.09.15

Приложение: на 10 листах.

24.04.132

Леся Украинка

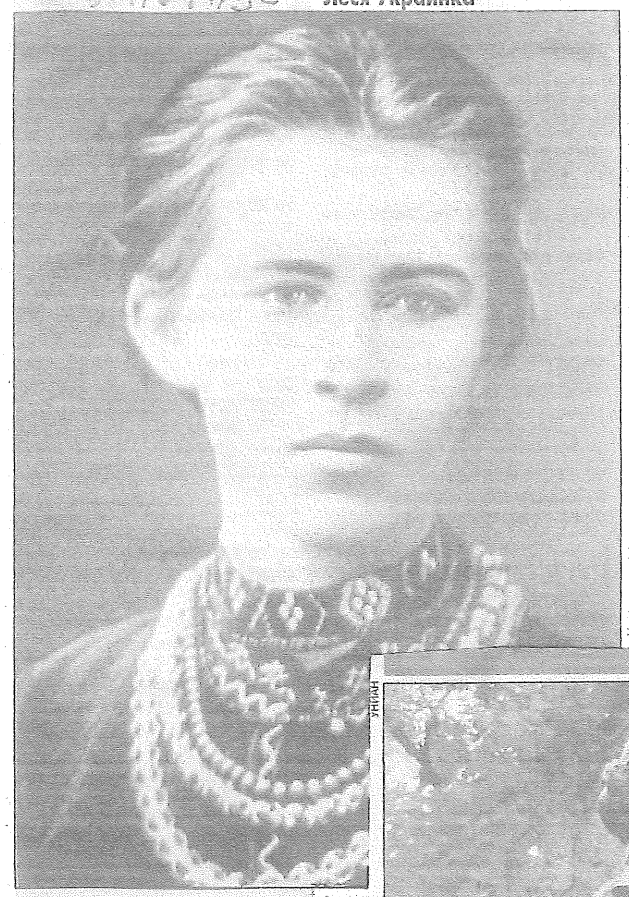

В Украине и Болгарии почтили память Леси Украинки

Национальный литературный музей Украины подготовил две выставки к 100-летию памяти Леси Украинки (поэтесса ушла из жизни 1 августа 1913 г.).

10 июля в мемориальном помещении библиотеки коллегии Павла Галагана открылась литературно-художественная выставка «... й слово мої уста німі оживило...» Экспозиция выстроена по хронологически-жанровому принципу. А 11 июля там же распахнула двери художественная выставка памяти Леси Украинки «Нарисованная песня».

В залах музея представлено около 60 художественных произведений, выполненных в технике графики, компьютерной графики, масляной и темперной росписи. Это пейзажи, портреты и сюжетные композиции художниц Наталии Синишин, Валентины Осышной и Наталии Дубенюк. Все они объединены одной темой – философской трактовкой лирических произведений поэтессы.

Нужно отметить, что память Леси Украинки почитают не только на родине. В Болгарии, где бывала писательница, прошел литературный салон, посвященный ее творчеству, связям с Болгарией и столетию со дня ее смерти.

Представители украинской диаспоры и болгарские любители поэзии собрались в доме-музее болгарских поэтов Петко и Пенчо Славейковых и читали произведения Леси Украинки в оригинале и в переводе поэта Стояна Бакарджиева.

ФОТОФАКТ

УНИАН

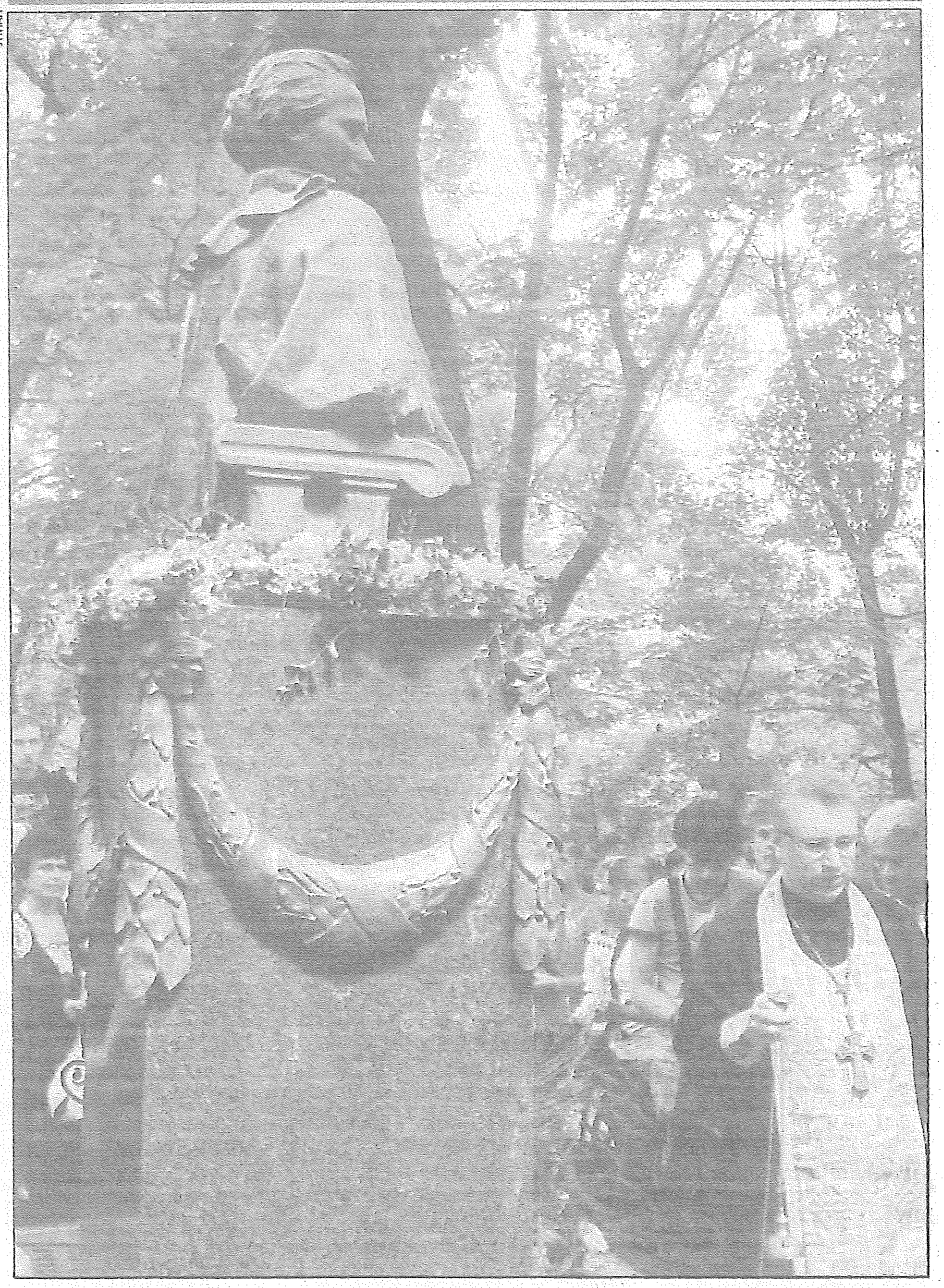

1 августа на Байковом кладбище открыли отреставрированный памятник Лесе Украинке. В этом году Украина отмечает 140-летие со дня рождения поэтессы и 100-летие создания ею драмы-феерии «Лесная песня», ставшей вершиной украинской драматургии. На месте захоронения Леси Украинки в 2010 г. был совершен акт вандализма: по всему периметру памятника поэтессе уничтожено его декоративное убранство — бронзовая гирлянда из лавров и цветов, традиционный символ уважения народа. Оно было неотъемлемой составляющей творческого замысла скульптора Галины Петрашевич. Памятник, установленный в 1939 г., является объектом истории и культуры. N 31 · 04.08.11

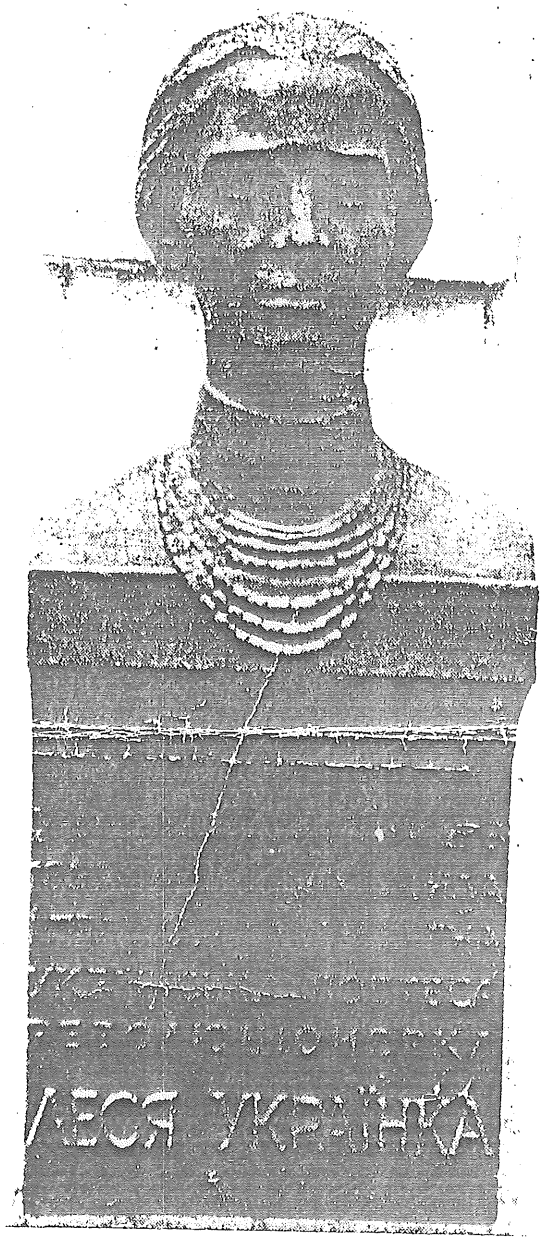

ЛЕСЕ УКРАИНКЕ (1871—1913)

Улица Саксаганского, 97

Доска на фасаде здания Киевского литературно-мемориального музея Леси Украинки. Установлена 4 апреля 1958 года к 45-летию со дня смерти поэтессы. 23 февраля 1971 года в связи с празднованием 100-летия со дня рождения Леси Украинки доска заменена новой. Авторы — скульптор Г. Н. Кальченко, архитектор А. Ф. Игнащенко.

Отлита из бронзы. На доске — скульптурный бюст Леси Украинки и рельефная надпись:

В этом доме в 1899—1910 годах жила и работала выдающаяся украинская поэтесса-революционерка Леся Украинка.

музей Л. Украинки
тел 284-57-52 Тереховка
зам. Ирина

всего по хранению
музеев Украинки
стар. с хранения памятника

ЛЕСЕ УКРАИНКЕ (1871—1913)

Улица Тарасовская, 14

Доска на фасаде жилого здания. Установлена 15 мая 1955 года. В 1971 году заменена новой доской. Автор — архитектор В. П. Шевченко.

Выполнена из черного гранита. Высеченная надпись гласит:

В этом доме в марте 1889 г. жила и работала великая украинская поэтесса-революционерка Леся Украинка.

ЛЕСЕ УКРАИНКЕ (1871—1913)

Улица Ветрова, 21

Доска на фасаде жилого здания. Установлена 30 апреля 1954 года во время празднования 300-летия воссоединения Украины с Россией. В 1971 году заменена новой доской. Автор — архитектор В. П. Шевченко.

На черной гранитной плите высечена надпись:

Здесь в 1895—1897 гг. жила великая украинская писательница Леся Украинка.

ЛЕСЕ УКРАИНКЕ (1871—1913)

Улица Ярославов вал, 32

Доска на фасаде жилого здания. Установлена 15 мая 1955 года, в 1971 году в честь 100-летия со дня рождения поэтессы заменена новой доской. Автор — архитектор В. П. Шевченко.

На плите из черного гранита высечены украинский орнамент и надпись:

В этом доме летом 1907 г. жила и работала великая украинская поэтесса-революционерка Леся Украинка.

ЛЕСЕ УКРАИНКЕ (1871—1913)

Улица Саксаганского, 115

Доска на фасаде жилого здания. Установлена 30 апреля 1955 года, в 1971 году заменена новой доской. Автор — архитектор В. П. Шевченко.

На черной гранитной плите высечены украинский орнамент и надпись:

В этом доме в 1910 году жила и работала великая украинская поэтесса-революционерка Леся Украинка.

ЛЕСЕ УКРАИНКЕ (1871—1913)

Улица Саксаганского, 101

Доска на фасаде жилого здания. Установлена 30 апреля 1955 года. В 1971 году заменена новой доской. Автор — архитектор В. П. Шевченко.

На черной гранитной плите высечены украинский орнамент и надпись:

В этом доме в 1911 и 1913 годах жила и работала великая украинская поэтесса-революционерка Леся Украинка.

ВИКОНАВЧИЙ ОРГАН КИЇВСЬКОЇ МІСЬКОЇ РАДИ
(КИЇВСЬКА МІСЬКА ДЕРЖАВНА АДМІНІСТРАЦІЯ)

ГОЛОВНЕ УПРАВЛІННЯ ОХОРОНИ КУЛЬТУРНОЇ СПАДЩИНИ

04070, м. Київ, вул. Спаська, 12, тел. (044) 425-30-25, Call-центр (044) 15-51

23.08.2011 № 4162

на № _____ *від* _____

Гр. Ажищевій Т.М.
м. Київ, вул. М.Островського, 7
пар. 1, кв. 52

Шановна Тетяно Миколаївно!

Головне управління охорони культурної спадщини розглянуло Ваше звернення від 09.08.2011 № А-4048/КЦ, що надійшло від Служби допомоги Київського міського голови-киянам «Call-центр» щодо відновлення меморіальних дошок видатній поетесі Лесі Українці на вул. Саксаганського, 115 та вул. Вєтрова, 21.

В межах компетенції інформуємо, що у 1954 році, під час святкування трьохсотріччя возз'єднання України з Росією встановлено меморіальну дошку великій українській письменниці Л.Українці на фасаді будинку по вул. Вєтрова, 21 (автор – арх. І.Л. Шмульсон). У 1955 році на фасаді будинку по вул. Саксаганського, 115 також встановлено меморіальну дошку великій українській поетесі-революціонерці Л.Українці.

Головне управління підтримує пропозицію щодо відновлення зазначених дошок.

Відповідно до Порядку про увічнення визначних діячів і подій у формі встановлення пам'ятних знаків та меморіальних дошок, затвердженого рішенням Київської міської ради, вказані питання попередньо розглядаються на Комісії з питань найменувань та пам'ятних знаків виконавчого органу Київради (Київської міської державної адміністрації). У разі прийняття позитивного рішення, Київською міською державною адміністрацією видається розпорядження, яким визначається замовник та джерело фінансування робіт з виготовлення та встановлення меморіальних дошок та пам'ятних знаків.

Враховуючи викладене, Головне управління охорони культурної спадщини направило Ваше звернення до Головного управління з питань внутрішньої політики та зв'язків з громадськістю, яке здійснює організаційне забезпечення роботи вищезазначеної Комісії.

За результатами розгляду питання щодо відновлення меморіальних дошок Л.Українці на вул. Саксаганського, 115 та вул. Вєтрова, 21 Комісія поінформує Вас додатково.

Дякуємо Вам, шановна Тетяно Миколаївно, за небайдуже ставлення до збереження культурної спадщини.

З повагою

В.о. начальника Я.Діхтяр

ВИКОНАВЧИЙ ОРГАН КИЇВСЬКОЇ МІСЬКОЇ РАДИ
(КИЇВСЬКА МІСЬКА ДЕРЖАВНА АДМІНІСТРАЦІЯ)

УПРАВЛІННЯ ОХОРОНИ КУЛЬТУРНОЇ СПАДЩИНИ

вул. Спаська, 12, м. Київ, 04070, тел. (044) 425-30-25, факс (044) 467-53-04
КБУ «Контактний центр міста Києва» (044) 15-51 E-mail:guoks_spaska@ukr.net Код ЄДПРОУ 33746799

06.08.2013 № 06/05-1997
на № А-5049/КЦ від 03.08.2013

Гр. Ажищевій Т.М.,
м. Київ, вул. М.Островського, 7,
пар. 1, кв. 52

Шановна Тетяно Миколаївно!

Управління охорони культурної спадщини Київської міської державної адміністрації розглянуло Ваше звернення, що надійшло до Служби допомоги головикиянам «CALL-центр» щодо встановлення меморіальної дошки Лесі Українки на будинку по вул. Саксаганського, 115 у Голосіївському районі та в межах повноважень повідомляє наступне.

Управлінням охорони культурної спадщини підтримано ініціативу Інституту літератури ім. Т.Г.Шевченка НАН України про відтворення меморіальної дошки великій письменниці. На даний час Управлінням вживаються заходи щодо виготовлення зазначеної дошки з відповідним написом, яку буде встановлено на фасаді будинку за вказаною адресою, зведеного на місці вже неіснуючої споруди історично пов'язаної з життям та діяльністю Лесі Українки.

Дякуємо Вам, шановна Тетяно Миколаївно, за небайдуже ставлення до історичної спадщини м. Києва.

З повагою

Заступник начальника С.Новгородський

НАРОДНА ПРАВДА

http://www.narodnapravda.com.ua/politics/4a718c282ed1c/

Бригинец: Лесю Украинку выселили

Irina | 30.07.2009 15:03

В последнее время в Киеве разгорелась война вандалов.

Сначала одна группа людей повредила памятник Ленину, потом другая группа людей повредила музей комментариев депутат Киевсовета (БЮТ), глава комиссии по вопросам культуры Александр Бригинец. война памятников?

"Закрытие и открытие музеев, снесение и восстановление памятников, все это должно происходить то памятники и музеи на хорошие и плохие, проводя вокруг них не пикеты и не акции протеста, а разруша просто акт вандализма, но и поступок-провокация, который может спровоцировать следующие поступк памятнику Ленину, не было бы нападения на музей Шевченка – это звенья одной цепи. И эти поступки, Пожалуйста: с карты Киева исчезли два памятных места, связанных с пребыванием в Киеве гениально Ветрова, 21, вандалы сняли мемориальную доску, установленную еще в средине прошлого столетия. А историческим домом, а на новом доме табличку с надписью: "на этом месте стоял дом, в котором жила

Ампутация исторической памяти, отсутствие заботы о памятниках истории и культуры Киева, достойно взрастает вандализм и нетерпимость. Пока городская власть не повернется лицом к истории и культур происшествия, как те, что касаются Шевченко, Ленина, Леси Украинки, к сожалению, будут продолжать

© 2007 - 2009, Народна правда
© 2007, УРА-Інтернет – дизайн і програмування

Передрук матеріалів дозволяється тільки за умови посилання на "Народну правду" та зазначення автора. Використання фо згодою автора.
"Народна правда" не несе відповідальності за зміст матеріалів, опублікованих авторами.

Технічна підтримка: support@narodnapravda.com.ua

НАРОДНА ПРАВДА

http://www.narodnapravda.com.ua/politics/4a718c282ed1c/

Бригинец: Лесю Украинку выселили из Киева

Irina | 30.07.2009 15:03

В последнее время в Киеве разгорелась война вандалов.

Сначала одна группа людей повредила памятник Ленину, потом другая группа людей повредила музей Шевченко. О такой войне предупреждал в одном из своих комментариев депутат Киевсовета (БЮТ), глава комиссии по вопросам культуры Александр Бригинец. Неужели в Киеве и в самом деле развернулась полномасштабная война памятников?

"Закрытие и открытие музеев, снесение и восстановление памятников, все это должно происходить только в определенном законом порядке. Любая попытка разделить памятники и музеи на хорошие и плохие, проводя вокруг них не пикеты и не акции протеста, а разрушая их, должны сурово наказываться. Ведь каждый такой поступок не просто акт вандализма, но и поступок-провокация, который может спровоцировать следующие поступки, – рассказывает Александр Бригинец. – Уверен, не будь повреждения памятнику Ленину, не было бы нападения на музей Шевченка – это звенья одной цепи. И эти поступки, к сожалению, только вершина айсберга. Хотите другие примеры? Пожалуйста: с карты Киева исчезли два памятных места, связанных с пребыванием в Киеве гениальной украинской писательницы Леси Украинки. С одного дома по улице Ветрова, 21, вандалы сняли мемориальную доску, установленную еще в средине прошлого столетия. А вторую, по адресу ул.Саксаганского, 115, разрушили вместе с историческим домом, а на новом доме табличку с надписью: "на этом месте стоял дом, в котором жила Леся Украинка", никто не установил.

Ампутация исторической памяти, отсутствие заботы о памятниках истории и культуры Киева, достойного финансирования этих памятников – идеальная почва, на которой взрастает вандализм и нетерпимость. Пока городская власть не повернется лицом к истории и культуре, подобные – ставшие нынче обычными – чрезвычайные происшествия, как те, что касаются Шевченко, Ленина, Леси Украинки, к сожалению, будут продолжаться", – подытожил Александр Бригинец

Бригинец: Лесю Украинку выселили из Киева

В последнее время в Киеве разгорелась война вандалов. Сначала одна группа людей повредила памятник Ленину, потом другая группа людей повредила музей Шевченко. О такой войне предупреждал в одном из своих комментариев депутат Киевсовета (БЮТ), глава комиссии по вопросам культуры Александр Бригинец. Неужели в Киеве и в самом деле развернулась полномасштабная война памятников?

«Закрытие и открытие музеев, снесение и восстановление памятников, все это должно происходить только в определенном законом порядке. Любая попытка разделить памятники и музеи на хорошие и плохие, проводя вокруг них не пикеты и не акции протеста, а разрушая их, должны сурово наказываться. Ведь каждый такой поступок не просто акт вандализма, но и поступок-провокация, который может спровоцировать следующие поступки, - рассказывает Александр Бригинец. – Уверен, не будь повреждения памятнику Ленину, не было бы нападения на музей Шевченка – это звенья одной цепи. И эти поступки, к сожалению, только вершина айсберга. Хотите другие примеры? Пожалуйста: с карты Киева исчезли два памятных места, связанных с пребыванием в Киеве гениальной украинской писательницы Леси Украинки. С одного дома по улице Ветрова, 21, вандалы сняли мемориальную доску, установленную еще в середине прошлого столетия. А вторую, по адресу ул.Саксаганского, 115, разрушили вместе с историческим домом, а на новом доме табличку с надписью: «на этом месте стоял дом, в котором жила Леся Украинка», никто не установил.

Ампутация исторической памяти, отсутствие заботы о памятниках истории и культуры Киева, достойного финансирования этих памятников - идеальная почва, на которой взрастает вандализм и нетерпимость. Пока городская власть не повернется лицом к истории и культуре, подобные - ставшие нынче обычными - чрезвычайные происшествия, как то, что касаются Шевченко, Ленина, Леси Украинки, к сожалению, будут продолжаться», - подытожил Александр Бригинец.

Національна академія наук України
ІНСТИТУТ ЛІТЕРАТУРИ ІМ. Т.Г. ШЕВЧЕНКА

вул. Михайла Грушевського, 4
01001, Київ-1, Україна
Тел.: (044) 279 1084, 278 5321
Факс: (044) 278 5281
E-mail: ilnan@gilan.uar.net
www.ilnan.gov.ua

National Academy of Sciences of Ukraine
SHEVCHENKO INSTITUTE of LITERATURE

4, Mykhailo Hrushevsky Str.
01001, Kyiv-1, UKRAINE
Tel.: (380 44) 279 1084, 278 5321
Fax: (380 44) 278 5281
E-mail: ilnan@gilan.uar.net
www.ilnan.gov.ua

«23» 07 2013р.
№ 130/285

В.о. начальника Головного управління
охорони культурної спадщини КМДА
Я.Я.Діхтярю

Високоповажний Якове Яковичу!

Інститут літератури ім. Т.Г.Шевченка НАН України звертається до Вас напередодні значної події – Дня пам'яті видатної української поетеси Лесі Українки з нагоди 100-ої роковини від дня її смерті (1 серпня цього року). Урочисті загоди відбудуться у багатьох містах України та за її межі. У зв'язку з цим просимо Вас, шановний Якове Яковичу, усіляко сприяти прискоренню робіт з відновлення меморіальних дошок Лесі Українки на фасадах будинків по вул. Саксаганського, 115 та вул.. Вєтрова, 21.

З найкращими побажаннями

Директор Інституту літератури
Академік НАН України М.Г.Жулинський

ВИКОНАВЧИЙ ОРГАН КИЇВСЬКОЇ МІСЬКОЇ РАДИ
(КИЇВСЬКА МІСЬКА ДЕРЖАВНА АДМІНІСТРАЦІЯ)

УПРАВЛІННЯ ОХОРОНИ КУЛЬТУРНОЇ СПАДЩИНИ

вул. Спаська, 12, м. Київ, 04070, тел. (044) 425-30-25, факс (044) 467-53-04
КБУ «Контактний центр міста Києва» (044) 15-51 E-mail:guoks_spaska@ukr.net Код ЄДПРОУ 33746799

29.07.2013 № 065/02-1321
на № 130/285 від 23.07.2013

Директор Інституту літератури
ім. Т.Г. Шевченка
Жулинському М.Г.

Шановний Миколо Григоровичу!

Управління охорони культурної спадщини розглянуло Ваше звернення щодо відновлення меморіальних дошок Лесі Українки на фасадах будинків по вул. Саксаганського, 115 та вул. Вєтрова, 21 з нагоди 100-ї річниці від дня смерті поетеси та повідомляє наступне.

У 1971 році дошки на будинках по вул. Вєтрова, 21, вул. Саксаганського, 115, вул. Саксаганського, 101, вул. Ярославів Вал, 32 встановлені у 1950-х роках замінено на нові меморіальні дошки з українським орнаментом, автором яких був архітектор Шевченко В.П.

Поділяючи Вашу стурбованість щодо відновлення меморіальних дошок по вул. Вєтрова, 21 та вул. Саксаганського, 115, Управління готове виступити замовником на виготовлення вказаних дошок по фотографії з паспорту на будинок по вул. Саксаганського, 115 (додається).

Вважаємо за доцільне доопрацювати тексти написів на дошках та погодити їх відповідно до встановленого порядку з Інститутом української мови НАН України.

Додаток: зображення м. д. на 1 арк.

З повагою

В.о. начальника Я.Діхтяр

№6

КИЇВСЬКА МІСЬКА РАДА
VII СКЛИКАННЯ

Окреме доручення голови постійної комісії з питань культури та туризму

01044, м. Київ, вул. Хрещатик, 36 , тел.:(044)202-72-25, тел./факс(044)202-73-05

Секретаріату постійної комісії з питань культури та туризму Київради

До листа Регіонального відділення Фонду державного майна про надання інформації щодо консервації пам'ятки архітектури – будівлі Гостинного двору.

Шановна Тетяно Іванівно!

Прошу включити порушене в листі питання до порядку денного засідання постійної комісії Київради з питань культури та туризму.

З повагою **Володимир Бондаренко**

16.10. 2015 року

ФОНД ДЕРЖАВНОГО МАЙНА УКРАЇНИ

РЕГІОНАЛЬНЕ ВІДДІЛЕННЯ ФОНДУ ДЕРЖАВНОГО МАЙНА УКРАЇНИ ПО МІСТУ КИЄВУ

01032, МСП 01601, м.Київ, б-р Т.Шевченка, 50-Г, тел./факс (044) 281-00-18
e-mail: gorod_30@ spfu.gov.ua, код ЄДРПОУ 19030825

02.10. 2015 р.№30-07/ 9904
На №08/279/118-405 від 24.09.2015р. *(вх.8303)*

Депутату Київської міської ради
Бондаренку В.Д.

Про надання інформації щодо консервації будівлі «Гостинний двір»

Шановна Володимире Дмитровичу!

Регіональне відділення Фонду державного майна України по м. Києву (надалі – регіональне відділення) на виконання Вашого звернення від 24 вересня 2015 року №08/279/118-405 повідомляє наступне.

Питання збереження об'єкту культурної спадщини місцевого значення будівлі «Гостинний двір» неодноразово піднімалося депутатами Верховної Ради України та депутатами Київської міської Ради. Також, з зазначеного Вами питання, 27.04.2015 у регіональному відділенні та 03.07.2015 року у заступника голови Київської міської державної адміністрації Старостенко Г.В. були проведені наради щодо збереження будівлі «Гостинний двір».

Регіональне відділення, як орган уповноважений управляти зазначеним майном, відповідно до умов договору оренди будівлі-пам'ятки архітектури «Гостинний двір» поклав відповідальність за збереження будівлі-пам'ятки архітектури «Гостинний двір» та утримання будівлі в належному санітарному, протипожежному і технічному стані на ПАТ «СНРПБВП «Укрреставрація».

Враховуючи те, що ПАТ «СНРПБВП «Укрреставрація» є балансоутримувачем будівлі-пам'ятки архітектури «Гостинний двір», право на укладення договорів для належного утримання та збереження орендованого майна належить ПАТ «СНРПБВП «Укрреставрація».

Додатково повідомляємо, що листом від 03.09.2015 №64/1 ПАТ «СНРПБВП «Укрреставрація» повідомило регіональне відділення про наміри виконати роботи з консервації будівлі-пам'ятки архітектури «Гостинний двір» у IV кварталі 2015 року за власні кошти.

У випадку невиконання взятих ПАТ «СНРПБВП «Укрреставрація» зобов'язань щодо збереження об'єкту оренди, регіональне відділення буде розглядати можливість дострокового розірвання договору оренди.

Начальник РВ ФДМУ по м. Києву О.Є. Кучеренко

Демашкань І.В. 281-00-27

Київська міська рада

ДЕПУТАТ

КИЇВСЬКОЇ МІСЬКОЇ РАДИ VII СКЛИКАННЯ

"24" вересня 2015 р. № 08/279/118-405

Начальнику регіонального відділення Фонду державного майна України по місту Києву Кучеренку О.Є.

Депутатське звернення

Шановний Олександре Євгенійовичу!

До мене, як депутата Київради, постійно надходять стурбовані звернення небайдужих мешканців міста щодо ситуації навколо незадовільного стану пам'ятки архітектури - будівлі Гостинного двору.

Будівля Гостинного двору перебуває у вкрай незадовільному стані. Спостерігається зниження несучої здатності конструктивних елементів. Відсутність вимощення призводить до просідання фундаментів, і як наслідок - додаткової деформації стін. Кожний проріз уже деформований і підлягає підсиленню. Крім того, за інформацією КП «Київський метрополітен» існує загроза безпечному перевезенню пасажирів через влаштований на території Гостинного двору над спорудами діючого метрополітену котлован (глибиною 2,5 м, розміром 16*15 м), в якому накопичується вода, а взимку - сніг.

З огляду на вищевикладене та враховуючи те, що стан будівлі щодня погіршується, прошу Вас на виконання статті 27 Закону України «Про охорону культурної спадщини» призначити відповідальну особу та визначити строки виконання робіт з консервації пам'ятки архітектури - будівлі Гостинного двору.

Про розгляд звернення прошу інформувати мене відповідно до Закону України «Про статус депутатів місцевих рад».

З повагою

Депутат Київради **Володимир Бондаренко**

К

КИЇВСЬКА МІСЬКА РАДА
VII СКЛИКАННЯ

Окреме доручення голови постійної комісії з питань культури та туризму

01044, м. Київ, вул. Хрещатик, 36 , тел.:(044)202-72-25, тел./факс(044)202-73-05

Секретаріату постійної комісії з питань культури та туризму Київради

До листа Регіонального відділення Фонду державного майна про надання інформації щодо консервації пам'ятки архітектури – будівлі Гостинного двору.

Шановна Тетяно Іванівно!

Прошу включити порушене в листі питання до порядку денного засідання постійної комісії Київради з питань культури та туризму.

З повагою **Володимир Бондаренко**

16.10. 2015 року

ФОНД ДЕРЖАВНОГО МАЙНА УКРАЇНИ

РЕГІОНАЛЬНЕ ВІДДІЛЕННЯ ФОНДУ ДЕРЖАВНОГО МАЙНА УКРАЇНИ ПО МІСТУ КИЄВУ

01032, МСП 01601, м.Київ, б-р Т.Шевченка, 50-Г, тел./факс (044) 281-00-18
e-mail: gorod_30@ spfu.gov.ua, код ЄДРПОУ 19030825

01.10. 2015 р.№30-07/ 9904
На №08/279/118-405 від 24.09.2015р. *(вх.8303)*

Депутату Київської міської ради
Бондаренку В.Д.

Про надання інформації щодо консервації будівлі «Гостинний двір»

Шановна Володимире Дмитровичу!

Регіональне відділення Фонду державного майна України по м. Києву (надалі – регіональне відділення) на виконання Вашого звернення від 24 вересня 2015 року №08/279/118-405 повідомляє наступне.

Питання збереження об'єкту культурної спадщини місцевого значення будівлі «Гостинний двір» неодноразово піднімалося депутатами Верховної Ради України та депутатами Київської міської Ради. Також, з зазначеного Вами питання, 27.04.2015 у регіональному відділенні та 03.07.2015 року у заступника голови Київської міської державної адміністрації Старостенко Г.В. були проведені наради щодо збереження будівлі «Гостинний двір».

Регіональне відділення, як орган уповноважений управляти зазначеним майном, відповідно до умов договору оренди будівлі-пам'ятки архітектури «Гостинний двір» поклав відповідальність за збереження будівлі-пам'ятки архітектури «Гостинний двір» та утримання будівлі в належному санітарному, протипожежному і технічному стані на ПАТ «СНРПБВП «Укрреставрація».

Враховуючи те, що ПАТ «СНРПБВП «Укрреставрація» є балансоутримувачем будівлі-пам'ятки архітектури «Гостинний двір», право на укладення договорів для належного утримання та збереження орендованого майна належить ПАТ «СНРПБВП «Укрреставрація».

Додатково повідомляємо, що листом від 03.09.2015 №64/1 ПАТ «СНРПБВП «Укрреставрація» повідомило регіональне відділення про наміри виконати роботи з консервації будівлі-пам'ятки архітектури «Гостинний двір» у IV кварталі 2015 року за власні кошти.

У випадку невиконання взятих ПАТ «СНРПБВП «Укрреставрація» зобов'язань щодо збереження об'єкту оренди, регіональне відділення буде розглядати можливість дострокового розірвання договору оренди.

Начальник РВ ФДМУ по м. Києву О.Є. Кучеренко

Демашкань І.В. 281-00-27

Київська міська рада

№ 7

КИЇВСЬКА МІСЬКА РАДА
VII СКЛИКАННЯ

Окреме доручення голови постійної комісії з питань культури та туризму

01044, м. Київ, вул. Хрещатик, 36 , тел.:(044)202-72-25, тел./факс(044)202-73-05

Секретаріату постійної комісії з питань культури та туризму Київради

До листа Регіонального відділення Фонду державного майна щодо невиконання умов договору купівлі-продажу спортивного комплексу СК «Стадіон Старт».

Шановна Тетяно Іванівно!

Прошу включити порушене в листі питання до порядку денного засідання постійної комісії Київради з питань культури та туризму.

З повагою **Володимир Бондаренко**

16.10. 2015 року

ФОНД ДЕРЖАВНОГО МАЙНА УКРАЇНИ

РЕГІОНАЛЬНЕ ВІДДІЛЕННЯ ФОНДУ ДЕРЖАВНОГО МАЙНА УКРАЇНИ ПО МІСТУ КИЄВУ

01032, МСП 01601, м.Київ, б-р Т.Шевченка, 50-Г, тел./факс (044) 281-00-18
e-mail: gorod_30@ spfu.gov.ua, код ЄДРПОУ 19030825

01.10.2015 №30-03/9913

На №08/279/118-406 від 24.09.2015р.
(вх.№ 8304 від 29.09.2015р.)

Депутату Київської міської ради

Бондаренку В.Д.

Щодо невиконання умов договору купівлі -продажу

Шановний Володимире Дмитровичу!

На Ваше звернення від 04.06.2015р. №05/1/1-6522-11 щодо невиконання умов договору купівлі – продажу спортивного комплексу "Стадіон" Старт" та вжитих регіональним відділенням ФДМ України по м.Києву заходів повідомляємо про наступне.

Товариством з обмеженою відповідальністю "Голден Хаус" з Головним управлінням культурної спадщини КМДА було укладено охоронний договір від 29.11.2011р. №2718 на щойно виявлений об'єкт культурної спадщини - головне спортивне ядро стадіону "Старт", охоронний договір від 29.11.2011р. №2719 на щойно виявлений об'єкт культурної спадщини - головний вхід стадіону "Старт", охоронний договір від 29.11.2011р. №2720 на пам"ятку культурної спадщини - пам'ятний знак на честь футболістів київського "Динамо".

Відповідно до затвердженого графіка перевірок виконання умов договорів купівлі – продажу об'єктів приватизації на III квартал 2015 року регіональним відділенням було проведено перевірку виконання умов договору купівлі – продажу від 23.07.2010р. №1296 спортивного комплексу "Стадіон "Старт", за адресою: м.Київ, вул.Шолуденка, 26-28/4 та встановлено, що покупцем – ТОВ «Голден Хаус» не виконані зобов'язання за договором.

Враховуючи те, що товариством з обмеженою відповідальністю "Голден Хаус" не виконано зобов"язання за договором, регіональним відділенням згідно чинного законодавства буде розпочато претензійно – позовну роботу по розірванню договору купівлі – продажу №1296 від 23.07.2010р. спортивного комплексу "Стадіон " Старт" за адресою: м.Київ, вул.Шолуденка, 26-28/4.

З повагою

Начальник Регіонального відділення **О.Є.Кучеренко**

Вик.Голішевська Л.М.
тел.281-00-35

На контролі з кадрами

ДЕПУТАТ

КИЇВСЬКОЇ МІСЬКОЇ РАДИ VII СКЛИКАННЯ

«24» вересня 2015 р. № 08/279/118-406

Начальнику регіонального відділення Фонду державного майна України по місту Києву Кучеренку О.Є.

Депутатське звернення

Шановний Олександре Євгенійовичу!

До мене, як депутата Київради, звернулися мешканці Шевченківського району м. Києва з проханням повернути у власність громади територію СК «Стадіон «Старт».

Справа в тому, що цей стадіон, який станом на сьогодні є історичною пам'яткою міста Києва. У 1942 році на ньому відбувся легендарний «матч смерті» між командами «Динамо-Київ» та німецькою збірною «Flakelf», результатом якого стало не тільки перемога динамівців, але й їх страта. Нині цей стадіон перетворився у сміттєзвалище, домівку для безпритульних, любителів алкогольних напоїв та наркотичних речовин. Стадіон підтримується та прибирається виключно силами місцевої громади на суботниках. Так, 15 квітня 2014 року за участі громади з його території було вивезено понад 60 тон сміття.

Майже п'ять років навколо цього об'єкту відбуваються різні маніпуляції стосовно договору купівлі-продажу СК «Стадіон «Старт» та рішення Київради щодо надання в оренду земельної ділянки загальною площею 4,83 га. для нібито комплексної реконструкції стадіону. Зазначаю, що умови договору-купівлі продажу цього об'єкту не виконуються, а ухвали судів щодо визнання даного рішення не дійсним – ігноруються.

За цей час стадіон доведено до критичної точки. Товариство з обмеженою відповідальністю «Голден Хаус» так і не виконав умови договору щодо укладання охоронного договору з відповідним органом охорони культурної спадщини.

Прошу негайно вжити заходів реагування та повернути історичну пам'ятку киянам, провести необхідну реконструкцію, створити для мешканців міста та їх дітей гідні умови для спорту, відпочинку та дозвілля. Зупинити поступове знищення об'єкту та не допустити нову забудову на території соціально важливого об'єкту.

Про розгляд звернення прошу інформувати мене відповідно до Закону України «Про статус депутатів місцевих рад».

З повагою

Депутат Київради **Володимир Бондаренко**

Київська міська рада Хрещатик 36

Голові комісії з питань культури і туризму при Київраді

зам ~~**Федоренко І**~~

В. Д. Бондаренко

Представник громадськості Козловська Ольга Дмитрівна, журналіст, громадський діяч, вхожу до топ-100 найбільш впливових діячів культури України за версією ArtUkrain, співголова Ради об'єднань громадян «КРОГ»

вул. Велика Житомирська,8/14, кв. 16, м. Київ, 01001
0939408963

№ 8

ЗВЕРНЕННЯ

Відносно збереження археологічної пам'ятки світового значення, захищеної у переліку найбільш видатних археологічних пам'яток України, охороняємих законом по двох позиціях у Десятинному пров. на Старокиївський горі.

Прошу розглянути питання протизаконної забудови на пам'ятці археології світового значення по Десятинному пров. 3-5, направити подання від комісії з питань культури і туризму до Мінкультури України із визнання недійсним містобудівного обґрунтування по будівництву за адресою Десятинний пров. 3-5, оскільки текст цього документу свідчить не про можливість будівництва, а про захист цього місця Законом України від будь-якого будівництва, і до Верховної ради про дозвіл для Держархбудконтролю на проведення перевірки вказаної протизаконної забудови, і псевдо документів.

Незаконна діяльність почалась з незаконного зносу пам'ятки архітектури (ніхто досі не покараний), далі земельні роботи прикривалась незаконним дозволом Міністерства культури на проведення земляних робіт, наданого за сфальшованим звітом Інституту археології, висновок наданий за результатами халатних псевдо-робіт на глибину до 2 м. (в той час як навіть в роботі П.Толочко «Древній Київ», вказується, що глибина вулиць у багатьох розкопах Києва на 10-12м) у 2012р терміном до кінця 2013 р., все це потребує належної оцінки правоохоронних органів, заведення справи про кримінальний злочин по нищенню культурних цінностей в особливо великих розмірах.

Численні регулярні акції протесту громадян, прес-конференції, статті і виступи проти забудови, у тому числі видатних діячів культури, заяви до міліції, прокуратури, КМДА, Держархбудконтролю не були взяті до уваги, але мають нарешті бути почутими.

Відбудований каркас треба повністю демонтувати і зробити, як було заплановано, археологічний парк на цьому місці.

Додаток: Містобудівне обґрунтування по Десятинний пров.3-5, зроблене Всеукраїнським науково-методичним та дослідницько-інформаційним центром архітектурної спадщини, підписане Кухаренко Р.І у 2012 році

Козловська О.Д.

Київська міська рада
15.10.2015 № 08/К-9929

МІНІСТЕРСТВО РЕГІОНАЛЬНОГО РОЗВИТКУ ТА БУДІВНИЦТВА УКРАЇНИ

ВНМДІЦАС

Всеукраїнський науково-методичний та дослідно-інформаційний центр архітектурної спадщини.

04070, м. Київ-70, Контрактова площа, 4 Тел. 239-17-65

для подальшого розроблення проектної документації

ПОГОДЖЕНО:

Начальник Головного управління охорони культурної спадщини

_____ **Р. Кухаренко**

_____.02_____ 2008 р.

11 13.02.08

ІСТОРИКО-МІСТОБУДІВНЕ ОБҐРУНТУВАННЯ

Об'єкт	будівництво комплексу будівель адміністративного, житлового та господарського призначення
Адреса:	провулок Десятинний, 3 літери А, Б та 5 літера Д
Замовник:	Київська патріархія Української православної церкви Київського патріархату

Директор ВНМДІ Центру архітектурної спадщини Мінрегіонбуду України: Т. Маніфасова

Відповідальний за підготовку обґрунтування, архітектор Ю. Ходорковський

Київ - 2008

5. Аналіз історико-культурної цінності території, розпланування, забудови та окремих об'єктів культурної спадщини

5.1. Огляд діючих законодавчих документів, нормативних актів та наукових розробок стосовно оцінки історичних територій та регламентацій щодо їх перетворення

Вартий уваги підхід до історико-архітектурної оцінки територій центральних районів міста запропоновано фахівцями НДІТІАМ у роботі "Містобудівна концепція формування цілісної архітектурно-просторової композиції і правила забудови історичної частини Києва" (1999 р.). Згідно з результатами вказаної роботи, автори якої виходили з комплексного аналізу історико-культурного, природно-ландшафтного та композиційно-художнього аспектів, район ділянки проектування — Десятинна гірка — належить до найцінніших територій міста. Така висока оцінка території підтверджується аналізом окремих елементів забудови досліджуваного району, серед яких налічується багато пам'яток історії та культури національного та місцевого значення, а також щойно виявлених пам'яток історії та культури. До цього варто додати, що в енциклопедичному виданні "Звід пам'яток історії та культури України" вулиці Велика Житомирська і Володимирська характеризуються як пам'ятки археології, архітектури, історії та містобудування.

Згідно з основними положеннями генерального плану Києва на період до 2020 року, суворість охорони історичного центру міста і міра можливих перетворень у ньому знаходяться у прямій залежності від цінності території. Відповідно до цього виділяються зони регенерації, зони обмежених перетворень та зони активних перетворень (в межах кожної з цих зон існують ділянки з більш і менш суворим режимом охорони і відповідно - особливостями перетворень). Досліджуваний район, згідно з цією методикою, відноситься до зони регенерації. Загальною вимогою до перетворень в зонах регенерації – зонах історичного центру, де втручання у сформоване міське середовище має бути мінімальним, – є врахування

КИЇВСЬКА ОРГАНІЗАЦІЯ НАЦІОНАЛЬНОЇ СПІЛКИ ХУДОЖНИКІВ УКРАЇНИ

04053 Київ-53 вул. Січових стрільців (Артема) 1-5
тел. (044) 272-15-48 e-mail: Konshu@ukr.net

КОНСХУ

KIEV ORGANIZATION NATIONAL UNION OF ARTISTS OF UKRAINE

1-5 Sichovyh strilciv st. (Artem st.) Kyiv-53 04053
ph.(+380 44) 272 -15 -48 e-mail: Konshu@ukr.net

219 №..... 21.09.2015 р

На.....№.....

№ 9

КИЇВСЬКА МІСЬКА РАДА
28 ВЕР 2015
Вх. № 08/165-14

Голові постійної комісії Київради
з питань культури і туризму
Бондаренко В.Д.

Шановний Володимире Дмитровичу!

Київська організація Національної Спілки художників України просить Вас розглянути на засіданні постійної комісії Київради з питань культури і туризму питання про можливість зміни норми ставки орендної плати нерухомого майна, яке орендують члени Національної Спілки художників України, що затверджено рішенням Київської міської ради № 415/1280 від 21квітня 2015 року, яким передбачено пільгове користування орендованими приміщеннями професійними творчими працівниками на рівні: 1% вартості нерухомого майна за приміщення, що не перевищує 20 кв.м та 4%, що перевищує 20кв.м.

Оскільки така норма різко погіршує, і без того не високий рівень матеріальної спроможності київських художників, просимо Вас змінити норму, що оплачується по 1%, з 20 кв.м на 50 кв.м, яка діяла раніше. Оскільки закон України «Про професійних творчих працівників та творчі спілки» передбачає у ст..6 - « професійним творчим працівникам – членам творчої спілки для забезпечення умов для творчої діяльності надається окрема кімната (кабінет, майстерня) або додаткова жила площа розміром **не менш як 20 кв.м**, що оплачується в одинарному розмірі» і що підтверджує право художників на пільгову оплату оренди приміщень більшої площі.

Сподіваємось на Вашу підтримку у цьому питанні. На тлі красивих та патріотичних розмов про розвиток та підтримку національної культури України не можна нехтувати соціальною захищеністю носіїв цієї культури, серед яких заслужене місце займають київські художники.

З повагою та надією на підтримку
Голова Київської організації
Національної Спілки художників України Коновал В.І.

Щедрик

Київський дитячий хор

№ 10

6 жовтня 2015 року

КИЇВСЬКА МІСЬКА РАДА
07 ЖОВ 2015
Вх. № 08/17026

Голові комісії Київської міської ради
з питань культури та туризму
Бондаренко В.Д

Шановний Володимире Дмитровичу !

До Вас звертається художній керівник дитячого хору «Щедрик» Маріанна Сабліна з проханням допомогти талановитим дітям України, що старанно, плідно, професійно працюють і прославляють своїм співом Батьківщину!

Хор «Щедрик» було засновано у 1971 році у Жовтневому палаці культури міста Києва. Впродовж більш як 40 років існування «Щедрик» здобув всесвітню відомість і став «визитівкою» України в міжнародному культурному просторі. Історія хору сяє цілою колекцією Гран- Прі, завойованих «Щедриком» на важливіших міжнародних конкурсах в Канаді, США, Польщі, Ватикані:

- Гран-Прі Міжнародного хорового конкурсу. Пауел-Рівер 1990р. Канада
- Гран-Прі Міжнародного хорового конкурсу .Де-Мойн 1992р. США
- Гран-Прі і Золотий диплом XXXVI Міжнародного хорового Конкурсу Мендзездроі 2001р. Польща
- Золотий диплом найвищого ступеня I Міжнародного конкурсу духовної музики «Musica Sacra a Roma» Рим 2005р. Ватикан.

Незабутньою є участь і блискуча перемога на надважкому конкурсі духовної музики «Musica Sacra a Roma», що проходив у Ватикані. На цьому конкурсі «Щедрик» отримав найвищі, за всю історію існування конкурсу, бали! Після оголошення результатів конкурсу папа Бенедикт XVI влаштував спеціальну аудієнцію на честь «Щедрика», під час якої привітав переможців українською мовою.

«Щедрик» здатний майстерно, віртуозно, високо художньо виконувати хорові твори будь-якої складності, що викликає щирий подив і бурхливий відгук у наддосвідченої, вибагливої європейської публіки.

З хором залюбки створюють спільні проекти і виступають такі зірки світовою сцени, як скрипаль Гідон Кремер, піаністи Марта Аргеріх і Володимир Крайнєв, піаніст і диригент Даніель Баренбойм; спеціально для «Щедрика» створюють свої композиції такі всесвітньо відомі автори, як грузинський композитор Гія Канчелі, найвидатніші українські митці Валентин Сильвестров, Леся Дичко, Володимир Зубицький, Вікторія Польова, Роман Суржа та інші. Хор запрошують до участі в міжнародних мистецько-політичних акціях, таких, як концерт в Берлінській філармонії «Діячі мистецтв в підтримку політв'язнів в Росії»(2013р.).

Участь хору у всіх престижних міжнародних музичних акціях і форумах здійснюються виключно за ініціативи і фінансування організаторів заходів без жодної допомоги держави. Так керівник всесвітньо відомого фестивалю камерної музики у Кронберзі Раймунд Тренклер, почувши наш сольний виступ у Кельнському соборі(2006р.), запросив «Щедрик» для виступу на урочистостях пам'яті Мстислава Ростроповича(2011р.); представник радіокомпанії «Deutsche Welle» після нашої участі у Бетховенському фестивалі в Бонні(2006р.), запросив у свою студію для проведення сольного Різдвяного концерту(2007р.), який транслювався на всю Європу, після чого було випущено компакт-диск концертного виступу, тощо.

На цьому фоні парадоксальними виглядають умови, в яких «Щедрик» існує впродовж багатьох років. Приписаний до колишнього палацу піонерів Печерського району м. Києва, він досі має статус самодіяльного районного гуртка з відповідною мізерною матеріально-технічною базою і з почасовим використанням приміщення. На жаль, стиснуті методичними параграфами існування «гуртків» , ми не маємо можливості надати дітям у повному обсязі необхідні знання з музичних дисциплін. Не маючи достатньо коштів, ми вимушені відмовлятися від багатьох рейтингових концертів та гастрольних запрошень в Україні і світі.

Для порівняння скажу, що світові дитячі хори, які стали брендами своїх країн, вже давно працюють у вигляді хорових шкіл-студій. Тому що за європейською традицією, що склалася впродовж багатьох сторіч, найкращою формою творчого розвитку дітей вважається заняття у престижних хорових школах-студіях, якими опікуються держава і меценатами.

Переконана, що «Щедрик» заслуговує аналогічної уваги своєї країни. Він давно потребує стати не «гуртком», а академічною вокально - хоровою школою-студією. Школою, заснованою на здобутому досвіді і унікальній методиці вокально - хорового виховання українських дітей. Ми просимо Вас надати хору «Щедрик» статусу київської академічної вокально-хорової школи – студії. При цьому ми розуміємо всі труднощі, які стоять на шляху до прийняття такого важливого рішення, у тому числі ті, що зумовлені нинішнім етапом в житті нашої держави.

Ініціативу щодо надання хору «Щедрик» статусу київської академічної вокально-хорової школи – студії підтримують всесвітньовідомі діячі музичного мистецтва Герой України, народний артист СРСР, народний артист України, Лауреат Національної премії України імені Тараса Шевченка професор Венедиктов Л.М., скрипаль Гідон Кремер, композитор Гія Канчелі, Голова Українського товариства Януша Корчака заслужений вчитель України, Кавалер Ордену "Золотий Хрест Заслуги" ПНР Світлана Петровська, Головний диригент Національної опери України Народний артист України, Лауреат Національної премії України імені Тараса Шевченка, Кавалер ордену "Почесного легіону" Микола Дядюра, Головний диригент

симфонічного оркестру Національної філармонії України Народний артист України, Кавалер ордену " Хрест за заслуги перед ФРН" І класу, професор Роман Кофман та багато інших видатних особистостей.

Ми впевнені, що у разі надання міською владою (як виняток з огляду на існуючі бюджетні обмеження) нашому колективу статусу київської академічної вокально-хорової школи – студії хор, маючи нові можливості, гідно репрезентуватиме Україну і її столицю – місто Київ на найвищих міжнародних заходах і сприятиме зміцненню позитивного іміджу держави як високорозвиненої культурної європейської країни.

Художній керівник і головний диригент
Заслужений діяч мистецтв України,
Відмінник освіти

Сабліна М.Р

Контактна особа
Адміністратор хору «Щедрик»
Асташева А.Б
067-915 9990
093- 360 9707
044-331 4329
astasheva@inbox.ru

У додатку листи – підтримки від:

Композитора Гії Канчелі;
Скрипаля Гідона Кремера

GIYA KANCHELI

CONSCIENCESTRAAT 14
B-2018 ANTWERPEN

PHONE: + 32 (0)3 230 8553
GIYA.KANCHELI@TELENET.BE

Київська міська державна адміністрація
01044, Київ, вул. Хрещатик, 36
Україна

Тбилиси, 5 июня 2015

Многоуважаемые Дамы и Господа!

Мне неоднократно посчастливилось сотрудничать с всемирно известным хором девочек "Щедрик". Благополучных стран с богатыми традициями хорового музыцирования немало, но "Щедрик" по многим параметрам явление особенное, и самое удивительное, что в непростые для Украины времена профессионализм этого замечательного коллектива достиг наивысшего уровня.

Надеюсь на Ваше содействие в вопросе изменения статуса хора "Щедрик", которым могла бы гордиться любая страна.

С уважением и наилучшими пожеланиями

Гия Канчели

В Правительство Украины и города Киева.

Всем кого это касается и не оставляет равнодушным.

Я, Гидон Кремер - скрипач, солист и художественный руководитель международного камерного оркестра "Кремерата Балтика", неоднократно имел счастье сотрудничать на гастролях и фестивалях во многих европейских странах с Киевским детским хором "Щедрик" и его замечательным художественным руководителем Марианной Саблиной.

Могу засвидетельствовать, что "Щедрик"- выдающийся коллектив, неизменно пользующийся невероятным успехом у публики и знатоков. Этот хоровой ансамбль является подлинной гордостью украинской музыки и культуры и достоин всяческой поддержки.

Хотелось бы верить, что в сегодняшней Украине смогут по достоинству оценить вклад в культурную жизнь этого проекта, который в мировом масштабе способен "говорить" ангельскими детскими голосами о своей стране и свидетельствовать об исторических музыкальных традициях своего народа.

01.06.2015

Гидон Кремер

Голові Київської міської державної адміністрації

Кличку Віталію Володимировичу

Вельмишановний Віталію Володимировичу!

В час, коли незважаючи на відомі політичні та економічні складнощі, наша країна намагається не загубити, а навпаки розвивати духовну складову життя українців та підіймати міжнародний авторитет та імідж України, ми звертаємось до Вас з пропозицією розглянути та вирішити важливе на наш погляд та давно назріле питання про надання всесвітньо відомому київському дитячому хору «Щедрик» можливості повноцінно здійснювати свою місію одного з найяскравіших символів Української культури.

Для цього, ми впевнені, треба нарешті привести статус цього унікального колективу у відповідність з його творчим рівнем, який неодноразово був підтверджений на найсерйозніших міжнародних конкурсах в США, Канаді, Польщі та Ватикані, де Щедрик неодмінно здобував тільки найвищі нагороди. Пажаль, на Батьківщині, хор існує як позашкільний районний гурток. Настав час створити на базі Щедрика міську хорову школу - студію, що якнайкраще відповідає Європейським хоровим традиціям. Одна із складова цих традицій - те, що майже кожне значне Європейське місто має свій академічний дитячий хор, який поруч із оперним театром, симфонічними оркестрами та професійними хорами є визитівкою міста. Саме таким хором для Києва гідний стати дитячий хор «Щедрик»

Сподіваємось та певні, що київська міська рада знайде можливість дослухатися до нашої пропозиції.

2 червня 2015року

Герой України
Народний артист СРСР
Лауреат Національної премії України ім. Тараса Шевченка
Професор

Венедиктов Лев Миколайович

Головний диригент Національної опери України
Народний артист України
Лауреат Національної премії України ім. Тараса Шевченка
Кавалер ордена «Почесного легіону»

Микола Дядюра

Головний диригент симфонічного оркестру Національної філармонії України
Народний артист України
Кавалер «Хреста за заслуги перед ФРН» Першого класу
Професор

Роман Кофман

Голова Українського товариства Януша Корчака
Заслужений вчитель України
Кавалер ордена «Золотий Хрест Заслуги» ПНР

Світлана Петровська

Головний диригент Державного симфонічного оркестру України
Лауреат Національної премії України ім. Тараса Шевченка
Народний артист України

Володимир Сіренко

№ 11

Голові комісії з питань культури та туризму Київської міської Ради Бондаренко Володимиру Дмитровичу від Пророкової Н. А., яка проживає по вул. Собурова буд. № 1 кв 282 Телефон 547-65-94. моб. 0634085000м.

Київська міська рада 23.09.2015 № 08/Т-9055

Звертаюсь до Вас з великими надіями допомогти Мені у Вирішенні моєї справи.
Я 55 років відпрацювала на педагогічній роботі. 25 років в Стрию Львівської обл. і вже 30 років в Києві (Деснянський р-н. Середня школа № 238.)
З 2015 року вже не працюю. Була вчителем українознавства, „Відмінник народної освіти України".
Багато років поряд з основною роботою ще займалась літературною діяльністю: пишу вірші для дітей і батьків.
За 6 останніх років видала у Львові 4 збірки своєї поезії, в яких я пишу про Україну, про її звичаї і традиції, про любов до батьків, до рідної землі.
Зі своїми віршами виступаю по школах, проводжу літературні зустрічі вечори поезії як для молодших так і для старших учнів.
На сьогоднішній день я підготувала нову збірку на 104 ст. Вона присвячена Майдану, АТО, боротьбі моїх

учнів за звільнення України від російських загарбників.
Савченко Надія – це моя учениця з 238 школи. В збірці і про неї я пишу і розповідаю.
Збірка буде називатись:
„Мир у моїй Україні!"
В збірці будуть малюнки авторські художниці з Дніпропетровська.
Біда одна. Я вже мало абсолютно матеріальної можливості це здійснити тому що моя пенсія зараз 1205 гривень.
Головіка вже немає. Нема кому допомогти, а мені вже 78 років.
Я ще хочу встигнути посіяти зерна людяності, добра, віри і любові до рідного краю.

Благаю Вас допомогти мені матеріально, бо на сьогоднішній день мені потрібно заплатити за 500 екз. 6г.500 гр. у видавництві „Спокой".
Допомогіть чим зможете.

З великою повагою
до Вас

Г. Трофимова

З питання, викладеного вище прошу прийняти мене особисто.

23.09.2015р.

Трофимова

№12

Заступник міського голови - секретар
Київради

На виконання протокольного доручення №4 від 18.09.15.

Окопному О.Ю.
Страннікову А.М.
Бондаренку В.Д.

Надсилається лист КП "Київреклама" від 22.09.15 до розгляду та врахування.

Дутці Л.Я.
Лазор Л.В.

Кулаківському В.А.

О.РЕЗНІКОВ

23 вересня 2015 р.
№ 08/16186

КОМУНАЛЬНЕ ПІДПРИЄМСТВО ВИКОНАВЧОГО ОРГАНУ
КИЇВРАДИ
(КИЇВСЬКОЇ МІСЬКОЇ ДЕРЖАВНОЇ АДМІНІСТРАЦІЇ)
«КИЇВРЕКЛАМА»

03170, м. Київ, Борщів узвіз, 8, тел. (044) 481-47-21, тел/ф 481-47-15

22.09.15 №196-13073/КР

Заступнику міського голови –
секретарю Київської міської ради
Резнікову О.Ю.

копії Департаменту фінансів
виконавчого органу Київської міської
ради (Київської міської державної
адміністрації

Департаменту суспільних комунікацій
виконавчого органу Київської міської
ради (Київської міської державної
адміністрації

Постійній комісії Київської міської
ради з питань інформаційної політики
та реклами

Шановний Олексію Юрійовичу!

Комунальним підприємством виконавчого органу Київради (Київської міської державної адміністрації) «Київреклама» в межах компетенції та наданих повноважень опрацьоване протокольне доручення № 4 протоколу №42 пленарного засідання III сесії Київської міської ради VII скликання від 10.09.2015, за результатами чого повідомляємо наступне.

Статтею 16 Закону України «Про рекламу» встановлено, що розміщення зовнішньої реклами у населених пунктах проводиться на підставі дозволів, що надаються виконавчими органами сільських, селищних, міських рад, а поза межами населених пунктів - на підставі дозволів, що надаються обласними державними адміністраціями, а на території Автономної Республіки Крим - Радою міністрів Автономної Республіки Крим, в порядку, встановленому цими органами на підставі типових правил, що затверджуються Кабінетом Міністрів України.

Під час видачі дозволів на розміщення зовнішньої реклами втручання у форму та зміст зовнішньої реклами забороняється.

Згідно положень статті 1 Закону України «Про дозвільну систему у сфері господарської діяльності» дозвільна система у сфері господарської діяльності - сукупність урегульованих законодавством відносин, які виникають між дозвільними органами, державними адміністраторами та суб'єктами господарювання у зв'язку з видачею документів дозвільного характеру, переоформленням, видачею дублікатів, анулюванням документів дозвільного

характеру; документ дозвільного характеру - дозвіл, висновок, рішення, погодження, свідоцтво, інший документ, який дозвільний орган зобов'язаний видати суб'єкту господарювання у разі надання йому права на провадження певних дій щодо здійснення господарської діяльності або видів господарської діяльності та/або без наявності якого суб'єкт господарювання не може проваджувати певні дії щодо здійснення господарської діяльності або видів господарської діяльності.

Статтею 3 цього ж закону встановлено, що основними принципами державної політики з питань дозвільної системи у сфері господарської діяльності є: захист прав, законних інтересів суспільства, територіальних громад та громадян; розвиток конкуренції; прозорість процедури видачі документів дозвільного характеру; додержання рівності прав суб'єктів господарювання під час видачі документів дозвільного характеру; відповідальність посадових осіб дозвільних органів, державних адміністраторів та суб'єктів господарювання за порушення вимог законодавства з питань видачі документів дозвільного характеру; зменшення рівня державного регулювання господарської діяльності; установлення єдиних вимог до порядку видачі документів дозвільного характеру.

Статтею 6 Закону України «Про рекламу» встановлено, що мова реклами визначається статтею 26 Закону України «Про засади державної мовної політики».

Згідно положень статті 26 Закону України «Про засади державної мовної політики» рекламні оголошення, повідомлення та інші форми аудіо- і візуальної рекламної продукції виконуються державною мовою або іншою мовою на вибір рекламодавця.

Знаки для товарів і послуг наводяться у рекламі у тому вигляді, в якому їм надана правова охорона в Україні відповідно до закону.

Одним з принципів при здійсненні державної мовної політики в Україні є недопущення привілеїв чи обмежень за мовними ознаками.

Відповідно до п. 33 Типових правил розміщення зовнішньої реклами, затверджених постановою Кабінету Міністрів України від 29.12.2003 № 2067, розмір плати за тимчасове користування місцем розташування рекламного засобу не може встановлюватися залежно від змісту реклами.

Таким чином, застосування диференційованого підходу до видачі дозволів на розміщення зовнішньої реклами, що базуються на застосуванні державної та інших мов, які використовуються в місті Києві, буде порушенням принципів державної політики з питань дозвільної системи у сфері господарської діяльності та засад рекламної діяльності в Україні у процесі виробництва, розповсюдження та споживання реклами.

Виходячи з чинних нормативно-правових актів, вважаємо, що стимулювання до використання в рекламі державної мови можливе шляхом проведення культурно-просвітницької, агітаційної та роз'яснювальної роботи.

З повагою

Директор Н. Гончарова

Гончарук І.І. 481-47-21

Заступник міського голови - секретар
Київради

На виконання протокольного доручення №4 від 18.09.15.

Окопному О.Ю.
Страннікову А.М.
Бондаренку В.Д.

Надсилається лист КП "Київреклама" від 22.09.15 до розгляду та врахування.

Дутці Л.Я.
Лазор Л.В.

Кулаківському В.А.

О.РЕЗНІКОВ

23 вересня 2015 р.
№ 08/16225

КОМУНАЛЬНЕ ПІДПРИЄМСТВО ВИКОНАВЧОГО ОРГАНУ
КИЇВРАДИ
(КИЇВСЬКОЇ МІСЬКОЇ ДЕРЖАВНОЇ АДМІНІСТРАЦІЇ)
«КИЇВРЕКЛАМА»

04070, м.Київ, Боричів узвіз, 8, тел. (044) 481-47-21, т/ф 481-47-15

22.09.15р. № 196-13068/КР

Заступнику міського голови –
секретарю Київської міської ради
Резнікову О.Ю.

копії Департаменту фінансів
виконавчого органу Київської міської ради (Київської міської державної адміністрації

Департаменту суспільних комунікацій
виконавчого органу Київської міської ради (Київської міської державної адміністрації

Постійній комісії Київської міської ради з питань інформаційної політики та реклами

Шановний Олексію Юрійовичу!

Комунальним підприємством виконавчого органу Київради (Київської міської державної адміністрації) «Київреклама» в межах компетенції та наданих повноважень опрацьоване протокольне доручення № 4 протоколу №42 пленарного засідання III сесії Київської міської ради VII скликання від 10.09.2015, за результатами чого повідомляємо наступне.

Статтею 16 Закону України «Про рекламу» встановлено, що розміщення зовнішньої реклами у населених пунктах проводиться на підставі дозволів, що надаються виконавчими органами сільських, селищних, міських рад, а поза межами населених пунктів - на підставі дозволів, що надаються обласними державними адміністраціями, а на території Автономної Республіки Крим - Радою міністрів Автономної Республіки Крим, в порядку, встановленому цими органами на підставі типових правил, що затверджуються Кабінетом Міністрів України.

Під час видачі дозволів на розміщення зовнішньої реклами втручання у форму та зміст зовнішньої реклами забороняється.

Згідно положень статті 1 Закону України «Про дозвільну систему у сфері господарської діяльності» дозвільна система у сфері господарської діяльності - сукупність урегульованих законодавством відносин, які виникають між дозвільними органами, державними адміністраторами та суб'єктами господарювання у зв'язку з видачею документів дозвільного характеру,

переоформленням, видачею дублікатів, анулюванням документів дозвільного характеру; документ дозвільного характеру - дозвіл, висновок, рішення, погодження, свідоцтво, інший документ, який дозвільний орган зобов'язаний видати суб'єкту господарювання у разі надання йому права на провадження певних дій щодо здійснення господарської діяльності або видів господарської діяльності та/або без наявності якого суб'єкт господарювання не може проваджувати певні дії щодо здійснення господарської діяльності або видів господарської діяльності.

Статтею 3 цього ж закону встановлено, що основними принципами державної політики з питань дозвільної системи у сфері господарської діяльності є: захист прав, законних інтересів суспільства, територіальних громад та громадян, життя громадян, охорона навколишнього природного середовища та забезпечення безпеки держави; розвиток конкуренції; прозорість процедури видачі документів дозвільного характеру; додержання рівності прав суб'єктів господарювання під час видачі документів дозвільного характеру; відповідальність посадових осіб дозвільних органів, державних адміністраторів та суб'єктів господарювання за порушення вимог законодавства з питань видачі документів дозвільного характеру; зменшення рівня державного регулювання господарської діяльності; установлення єдиних вимог до порядку видачі документів дозвільного характеру.

Статтею 6 Закону України «Про рекламу» встановлено, що мова реклами визначається статтею 26 Закону України «Про засади державної мовної політики».

Згідно положень статті 26 Закону України «Про засади державної мовної політики» рекламні оголошення, повідомлення та інші форми аудіо- і візуальної рекламної продукції виконуються державною мовою або іншою мовою на вибір рекламодавця.

Знаки для товарів і послуг наводяться у рекламі у тому вигляді, в якому їм надана правова охорона в Україні відповідно до закону.

Відповідно до п. 33 Типових правил розміщення зовнішньої реклами, затверджених постановою Кабінету Міністрів України від 29.12.2003 № 2067, розмір плати за тимчасове користування місцем розташування рекламного засобу не може встановлюватися залежно від змісту реклами.

Таким чином, застосування диференційованого підходу до видачі дозволів на розміщення зовнішньої реклами, що базуються на застосуванні державної та інших мов, які використовуються в місті Києві, буде порушенням принципів державної політики з питань дозвільної системи у сфері господарської діяльності та засад рекламної діяльності в Україні у процесі виробництва, розповсюдження та споживання реклами.

Виходячи з чинних нормативно-правових актів, вважаємо, що стимулювання до використання в рекламі державної мови можливе шляхом проведення культурно-просвітницької, агітаційної та роз'яснювальної роботи.

З повагою

Директор Н. Гончарова

Гончарук І.І. 481-47-21