До питання 9

Петиція №13333. Київська міська рада.

Автор

Дмитро Анатолійович Перов

Поштова адреса

01001, Україна, Київ обл., м. Київ, вул. Велика Житомирська,
, , 4, 2

email

perovtimes@gmail.com

#

13333

Назва

Зберегти унікальну огорожу Байкового кладовища

Розділи

Культура та збереження культурної спадщини, Пам’ятки

Опис

Червона історична огорожа (паркан) Байкового кладовища є складовою пам'ятки національного значення - комплекс "Байкового кладовища" та щойно виявленим об'єктом культурної спадщини. Елементи історичної огорожі мають витончені ходожні елементи у вигляді флористичних мотивів та піктограм - символів житття та смерті, вічного спокою. Паркан, що відмежовує територію кладовища від міста був споруджений тут у період з 1876 по 1909 рік, коли великий цвинтар остаточно розмежували на дві частини - стару та нову. З того часу і по сьогодні червоне обрамлення історичної огорожі є одним із символів цього місця, пов'язаного в серці киян з пам'яттю про похованих тут людей. Кладовище стало місцем останнього спочинку для багатьох знакових постатей української історії - Михайла Грушевського, Лесі Українки, Миколи Міхновського, Іван Драч та інші.

Нещодавно тут почалися демонтажні роботи із заміни автентичного історичного паркану на новий із бетону на клінкерної цегли, що порушує естетику та сприйняття цього місця. Під загрозою елементи об'єкту культурної спадщини - витончені ковані гратки, ліплений декор, символічні скульптури, написи інтегровані в стовпчики історичного цегляного огородження та цегляних порталів-брам. Все це нині - ми

ризикуємо втратити, адже капітальний ремонт, який тут запланувала дирекція кладовища не передбачає реставраційних робіт. А отже, паркан буде розібрано та замінено на новий, як це вже сталося у підніжжя Байкової гори. Цього не модна допустити! Тож, закликаємо міську владу зупинити демонтаж історичного паркану та розробити проект реставрації та відновлення унікального історичного об'єкту.

Голосів

6119

Поріг

6000

Створено

2024-12-18 03:08:25

Модерація

2024-12-18 10:42:52

Початок голосування

2024-12-18 10:42:52

Завершення голосування

2025-02-16 10:42:52

Дата набору 6000 голосів

2025-02-14 14:59:01

Фото

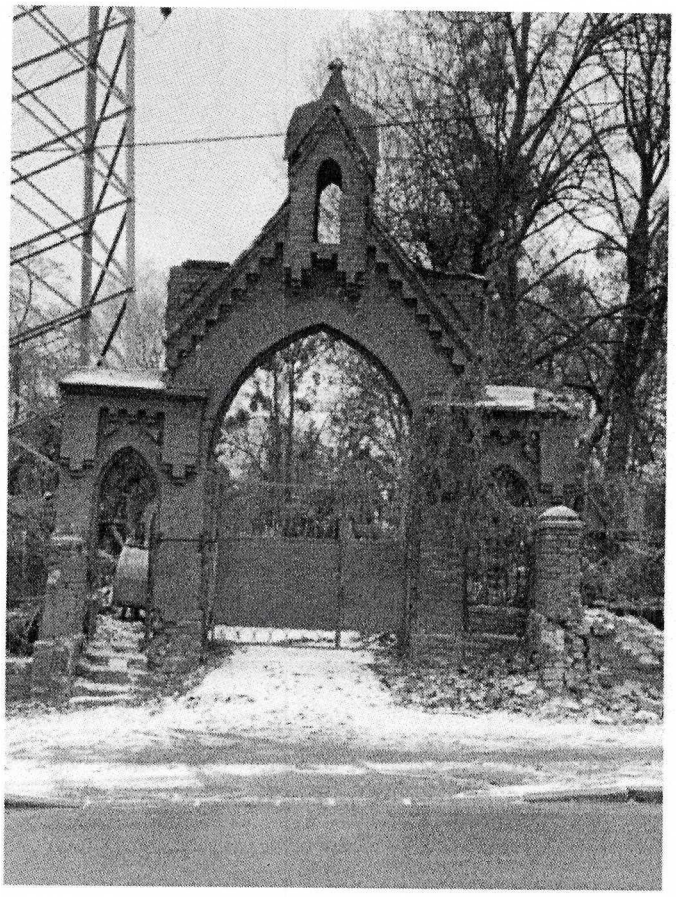

Заступник міського голови - секретар
Київської міської ради

Пантелеєву П. О.
Старостенко Г. В.

Прошу опрацювати підтриману електронну петицію відповідно до п. 5.4 "Положення про порядок подання та розгляду електронних петицій" від 10.06.21.

Термін: 21.02.2025

Бродському О.Я.
Федоренку Я.Ю.

Прошу опрацювати підтриману електронну петицію відповідно до п. 5.5 "Положення про порядок подання та розгляду електронних петицій" від 10.06.21.

Термін: 26.02.2025

Хоменку Д.Ю.
Павлову Ю.С.
Юнаковій С.М.

Прошу опрацювати підтриману електронну петицію відповідно до п. 5.6 "Положення про порядок подання та розгляду електронних петицій" від 10.06.21.

Термін: 03.03.2025

ВОЛОДИМИР БОНДАРЕНКО

17 лютого 2025 р.
№ 08/КО-416(п)

УКРАЇНА

КИЇВСЬКА МІСЬКА ВІЙСЬКОВА АДМІНІСТРАЦІЯ

вул. Хрещатик,36, м. Київ, 01001, тел. (044) 202 71 45, 202 74 43, e-mail:kmda@kma.gov.ua
Офіційний портал Києва https://kyivcity.gov.ua
E-mail для електронних звернень громадян: zvernen@kma.gov.ua Код ЄДРПОУ 00022527

_____ № _____

Заступнику міського голови –
секретарю Київської міської ради
Володимиру БОНДАРЕНКУ

Голові постійної комісії Київської
міської ради з питань житлово-
комунального господарства та
паливно-енергетичного комплексу
Олександру БРОДСЬКОМУ

Голові постійної комісії Київської
міської ради з питань збереження
та захисту культурної спадщини
Ярославу ФЕДОРЕНКУ

Шановний пане Володимире!
Шановний пане Олександре!
Шановний пане Ярославе!

Відповідно до доручення заступника міського голови – секретаря Київської міської ради В. Бондаренка від 17.02.2025 № 08/КО-416(п) та листа постійної комісії Київської міської ради з питань житлово-комунального господарства та паливно-енергетичного комплексу від 17.02.2025 № 08/284-87 до підтриманої електронної петиції № 13333 «Зберегти унікальну огорожу Байкового кладовища» (автор петиції – Дмитро Перов), інформуємо.

За інформацією Ритуальної служби СКП «Спецкомбінат ПКПО», яка є балансоутримувачем Байкового кладовища, у 2022 році Київським науково-методичним центром по охороні, реставрації та використанню пам'яток історії, культури і заповідних територій, що підпорядкований Департаменту охорони культурної спадщини виконавчого органу Київської міської ради

ДОКУМЕНТ ІКС ЄІПК СЕД АСКОД (**ПІДПИСАНО КВАЛІФІКОВАНИМ ЕЛЕКТРОННИМ ПІДПИСОМ**)

Сертифікат 3FAA9288358EC00304000000AA901800E214D600
Підписувач Пантелеєв Петро Олександрович
Дійсний з 01.07.2024 14:04:00 по 01.07.2026 14:04:00

Київська міська державна адміністрація
003-08/КО-416(п) від 18.02.2025

(Київської міської державної адміністрації), розроблено паспорт об'єкту культурної спадщини «Огорожа з надбрамною церквою та порталами» (м. Київ, Голосіївський район, вул. Байкова, 6, Байкове кладовище) (далі – Паспорт).

Паспортом не визначено усю огорожу об'єктом культурної спадщини, а лише окремі її частини, а саме:

- надбрамна церква (за винятком настінного живопису релігійного змісту), що знаходиться з правого боку вул. Байкової, 6 на новій частині Байкового кладовища;
- 12 секцій цегляної огорожі з металевими гратами від надбрамної церкви до Католицьких воріт (порталу), що знаходиться з правого боку вул. Байкової, 6 на новій частині Байкового кладовища;
- Католицькі ворота (портал), що знаходиться з правого боку вул. Байкової, 6 на новій частині Байкового кладовища;
- 4 секції цегляної огорожі з металевими гратами від Католицьких воріт до 5 нових секцій у бік Лютеранських воріт (порталу), що знаходиться з правого боку вул. Байкової, 6 на новій частині Байкового кладовища;
- 21 секція цегляної огорожі з металевими гратами від 5 нових секцій у бік Лютеранських воріт (порталу), що знаходиться з правого боку вул. Байкової, 6 на новій частині Байкового кладовища;
- Лютеранські ворота (портал), що знаходиться з правого боку по вул. Байкової, 6 на новій частині Байкового кладовища;
- 14 секцій цегляної огорожі з металевими гратами від Лютеранських воріт (порталу), що знаходиться з правого боку вул. Байкової, 6 на новій частині Байкового кладовища;
- цегляні пілони з траурними урнами між секціями огорожі, що знаходиться з правого боку вул. Байкової, 6 на новій частині Байкового кладовища;
- Старі Лютеранські ворота, що знаходяться з лівого боку вул. Байкової, 6 та ведуть до старої частини Байкового кладовища;
- загальний об'єм в межах історичної конфігурації плану;
- ковані металеві елементи оздоблення Католицьких, Лютеранських та Старих Лютеранських воріт (порталів).

Згідно з Паспортом окремі секції огорожі, які не зазначені як предмет охорони є історичним нашаруванням, що не має архітектурної та художньої цінностей (витяг з Паспорту додається).

Таким чином, роботи, що виконує Ритуальна служба СКП «Спецкомбінат ПКПО» по об'єкту «Капітальний ремонт огорожі з виконанням протизсувних заходів на вулиці Байковій» направлений саме на збереження поховань та намогильних споруд, загроза руйнування яких виникла через значний тиск великих мас ґрунту з боку кладовища і не передбачає виконання будь-яких будівельних робіт на об'єкті культурної

ДОКУМЕНТ ІКС ЄІПК СЕД АСКОД (**ПІДПИСАНО КВАЛІФІКОВАНИМ ЕЛЕКТРОННИМ ПІДПИСОМ**)

Сертифікат 3FAA9288358EC00304000000AA901800E214D600
Підписувач Пантелеєв Петро Олександрович
Дійсний з 01.07.2024 14:04:00 по 01.07.2026 14:04:00

Київська міська державна адміністрація

003-08/КО-416(п) від 18.02.2025

спадщини м. Києва «Огорожа з надбрамною церквою і порталами Байкового кладовища».

Зважаючи на викладене, пропонуємо не підтримувати електронну петицію № 13333 «Зберегти унікальну огорожу Байкового кладовища» (автор петиції – Дмитро Перов).

Додаток: на 3 арк. в 1 прим.

З повагою

Заступник голови Київської
міської державної адміністрації Петро ПАНТЕЛЕЄВ

Дмитро Науменко
Марат Хайруллін
Оксана Ярошенко 272 10 36

ДОКУМЕНТ ІКС ЄІПК СЕД АСКОД (**ПІДПИСАНО КВАЛІФІКОВАНИМ ЕЛЕКТРОННИМ ПІДПИСОМ**)

Сертифікат 3FAA9288358EC00304000000AA9018C0E214D600
Підписувач Пантелеєв Петро Олександрович
Дійсний з 01.07.2024 14:04:00 по 01.07.2026 14:04:00

Київська міська державна адміністрація

003-08/КО-416(п) від 18.02.2025

ВИКОНАВЧИЙ ОРГАН КИЇВСЬКОЇ МІСЬКОЇ РАДИ
(КИЇВСЬКА МІСЬКА ДЕРЖАВНА АДМІНІСТРАЦІЯ)

ДЕПАРТАМЕНТ ОХОРОНИ КУЛЬТУРНОЇ СПАДЩИНИ

Київський науково-методичний центр по охороні, реставрації та використанню пам'яток історії, культури і заповідних територій

ПАСПОРТ

об'єкта культурної спадщини

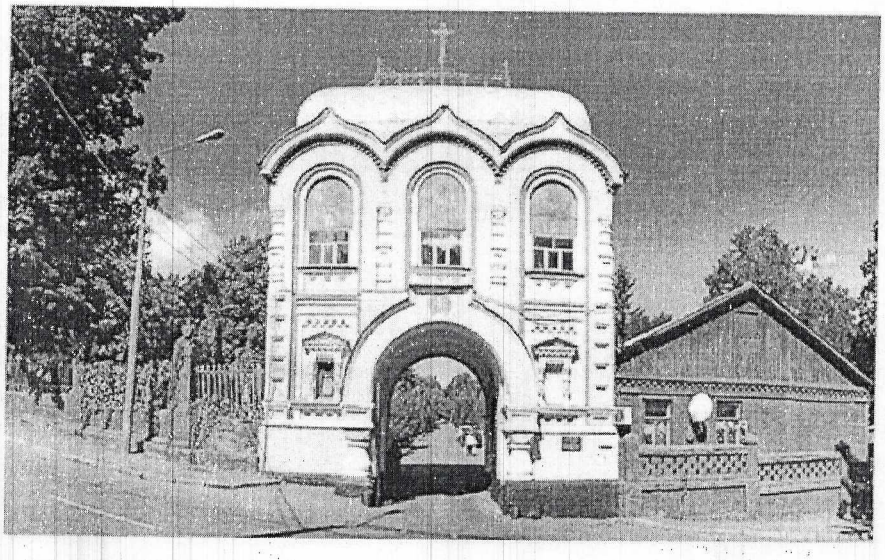

ОГОРОЖА З НАДБРАМНОЮ ЦЕРКВОЮ ТА ПОРТАЛАМИ

м. Київ, Голосіївський район, вул. Байкова, 6, Байкове кладовище

Київ – 2022

13. Територія об'єкта:

Площа	283,48 $м^2$
Опис меж території об'єкта	Природними межами некрополя з південного заходу та півночі є схили Байкової гори і Протасового яру, зі сходу – русло річки Либідь. Містобудівними – вул. М.Грінченка та поселення с. Совки. Сполучення між старим та новим кладовищем здійснюється по вул. Байковій. Автономність кожної частини кладовища позначена цегляною огорожею, вхідні частини якої акцентовані брамами у стилізованому готичному – на лютеранській та католицькій дільницях і давньоруському на православній території поховань. Межею території об'єкта є вул. Байкова від головного входу (надбрамної церкви) до кінця зазначеної вулиці – з правого боку та вхідна брама старої лютеранської дільниці – з лівого боку.

14. Оцінка антропологічної, археологічної, естетичної, етнографічної, історичної, мистецької, наукової чи художньої цінності об'єкта:

Якості об'єкта, завдяки яким він набуває культурної цінності як пам'ятка	1. Становить архітектурну і мистецьку цінність як об'єкт, що презентує характерні риси та художньо-естетичні якості певного етапу історичного розвитку сакрального мистецтва і архітектури. 2. Мав вплив на розвиток сакральної архітектури та монументального мистецтва Києва початку XX століття. 3. Пов'язаний з історичними подіями та особами, що зробили значний внесок в розвиток вітчизняної культури. 4. Є культурною спадщиною національних меншин. 5. Є складовим елементом пам'ятки національного значення комплексу Байкового кладовища. Огорожа з надбрамною церквою і порталами відповідає критеріям автентичності для об'єктів культурної спадщини місцевого значення, передбаченим п.4 «Порядку визначення категорій пам'яток», затвердженим Постановою Кабінету Міністрів України від 22.05.2019 №452: Об'єкт відповідає критерію автентичності, тобто значною мірою зберіг свою форму та матеріально-технічну структуру, об'ємно-просторову композицію в історичних параметрах і габаритах, історико-культурні нашарування. Автентичними на даному етапі історичного та натурного вивчення об'єкту можуть бути визнані: - місце розташування огорожі з надбрамною церквою і порталами та їх містобудівна роль у формуванні історичної

	забудови вулиці Байкової (автентичність); - загальний об'єм в межах історичної конфігурації плану; - надбрамна церква (за винятком настінного живопису релігійного змісту), що знаходиться з правого боку вул. Байкової, 6 на новій частині Байкового кладовища; - 12 секцій цегляної огорожі з металевими гратами від надбрамної церкви до Католицьких воріт (порталу), що знаходиться з правого боку вул. Байкової, 6 на новій частині Байкового кладовища; - Католицькі ворота (портал), що знаходиться з правого боку вул. Байкової, 6 на новій частині Байкового кладовища; - 4 секції цегляної огорожі з металевими гратами від Католицьких воріт до 5 нових секцій у бік Лютеранських воріт (порталу), що знаходиться з правого боку вул. Байкової, 6 на новій частині Байкового кладовища; - 21 секція цегляної огорожі з металевими гратами від 5 нових секцій у бік Лютеранських воріт (порталу), що знаходиться з правого боку вул. Байкової, 6 на новій частині Байкового кладовища; - Лютеранські ворота (портал), що знаходиться з правого боку вул. Байкової, 6 на новій частині Байкового кладовища; - 14 секцій цегляної огорожі з металевими гратами від Лютеранських воріт (порталу), що знаходиться з правого боку вул. Байкової, 6 на новій частині Байкового кладовища; - цегляні пілони з траурними урнами між секціями огорожі, що знаходиться з правого боку вул. Байкової, 6 на новій частині Байкового кладовища; - Старі Лютеранські ворота, що знаходяться з лівого боку вул. Байкової, 6 та ведуть до старої частини Байкового кладовища; - ковані металеві елементи оздоблення Католицьких, Лютеранських та Старих Лютеранських воріт (порталів); При проведені подальших натурних досліджень, зокрема зондажів та розкриття первісних елементів, визначення автентичності тих чи інших елементів окремих частин огорожі може бути уточнено. Визначені якості об'єкту та його збережена матеріально-технічна структура, автентичні елементи можуть бути визнані як предмет охорони пам'ятки. Окремі секції огорожі, які не зазначені як предмет охорони є історичним нашаруванням що не має архітектурної та художньої цінності.

15. Зони охорони пам'ятки:

Організація-розробник науково-	Не розроблялися

КИЇВСЬКА МІСЬКА РАДА
Постійна комісія Київської міської ради з питань житлово-комунального господарства та паливно-енергетичного комплексу
вул. Хрещатик, 36, м. Київ, 01001, тел.: (044) 202 73 11, (044) 202 70 09
Контактний центр міста Києва: (044) 15 51, e-mail: communal@kmr.gov.ua, сайт: kmr.gov.ua,
код ЄДРПОУ 22883141

21.02.2025 № 08/284-94 На № 08/КО-416/п від 17.02.2025

Заступнику міського голови-
секретарю Київської міської ради
Володимиру БОНДАРЕНКУ

Щодо надання інформації

Шановний Володимире Володимировичу!

На заміну листа № 08/284-93 від 20.02.2025 направляємо Вам інформацію щодо розгляду 19.02.2025 постійною комісією Київської міської ради з питань житлово-комунального господарства та паливно-енергетичного комплексу (далі – Постійна комісія) електронної петиції № 13333 «Зберегти унікальну огорожу Байкового кладовища» (автор петиції – Дмитро ПЕРОВ) (доручення заступника міського голови – секретаря Київської міської ради від 17.02.2025 № 08/КО–416 (п)).

За результатами розгляду Постійна комісія прийняла рішення щодо підтримки вищезазначеної електронної петиції.

Додаток: витяг з протоколу № 3/114 від 19.02.2025 на арк. в 1 прим.

З повагою

Голова постійної комісії Олександр БРОДСЬКИЙ

Валентина АНТОНЮК
Олена ЄРМОЛАЄВА
Діна ТЕРНОВА 202-73-11

Витяг з протоколу № 3/114 від 19.02.2025

Місце проведення: Київська міська рада, м. Київ, вул. Хрещатик, 36, 10 поверх, каб.1021, початок засідання – 14.00.
Склад комісії: 7 депутатів Київської міської ради.
Присутні: 5 депутатів Київської міської ради, членів Постійної комісії:

Олександр БРОДСЬКИЙ	– голова Постійної комісії, головуючий на засіданні;
Тарас КРИВОРУЧКО	– секретар Постійної комісії; – перший заступник голови Постійної комісії;
Юрій ТИХОНОВИЧ	– перший заступник голови Постійної комісії;
Олександр ПОПОВ	– член Постійної комісії;
Олеся САМОЛУДЧЕНКО	– членкиня Постійної комісії.

Відсутні: 2 депутати Київської міської ради:
Віталій ПАВЛИК, Ігор ШПАК.

Порядок денний:

1.5. Про розгляд електронної петиції № 13333 «Зберегти унікальну огорожу Байкового кладовища» (автор петиції – Дмитро ПЕРОВ) (*доручення заступника міського голови – секретаря Київської міської ради від 17.02.2025 № 08/КО –416(п).*

Доповідачі: заступник голови Київської міської державної адміністрації Петро Пантелеєв;

директор Департаменту житлово-комунальної інфраструктури виконавчого органу Київської міської ради (Київської міської державної адміністрації) Дмитро Науменко;

автор петиції Дмитро Перов.

Розділ 2. Розгляд звернень та доручень.

1.5. Про розгляд електронної петиції № 13333 «Зберегти унікальну огорожу Байкового кладовища» (автор петиції – Дмитро ПЕРОВ) (*доручення заступника міського голови – секретаря Київської міської ради від 17.02.2025 № 08/КО –416(п).*

СЛУХАЛИ:
Олександр БРОДСЬКИЙ, голова Постійної комісії, головуючий на засіданні надав слово автору петиції.

ВИСТУПИЛИ:
Дмитро ПЕРОВ зазначив, що недавно почалися демонтажні роботи із заміни автентичного історичного паркану на новий із бетону та клінкерної цегли, що порушує естетику та сприйняття цього місця. Під загрозою елементи об'єкта

культурної спадщини – витончені ковані гратки, ліплений декор, символічні скульптури, написи інтегровані в стовпчики історичного цегляного огородження та цегляних порталів-брам.

Також зазначив, що капітальний ремонт, який запланувала дирекція кладовища не передбачає реставраційних робіт.

За словами автора петиції, паркан буде розібрано та замінено на новий, як це сталося у підніжжя Байкової гори.

Запропонував підтримати зазначену електронну петиції.

ВИРІШИЛИ: підтримати електронну петицію № 13333 «Зберегти унікальну огорожу Байкового кладовища» (автор петиції – Дмитро ПЕРОВ) (*доручення заступника міського голови – секретаря Київської міської ради від 17.02.2025 № 08/КО –416(п).*

ГОЛОСУВАЛИ: «за» – 5, «проти» – 0, «утримались» – 0, «не голосували» – 0

Рішення прийнято.

ПІБ	Результат голосування
Бродський О.Я.	За
Тихонович Ю.С.	За
Павлик В.А.	Відсутній на засіданні
Криворучко Т.Г.	За
Попов О.П.	За
Самолудченко О. А.	За
Шпак І.В.	Відсутній на засіданні

З оригіналом згідно.

З повагою

голова Постійної комісії Олександр БРОДСЬКИЙ

ПАПЕРОВА КОПІЯ ЕЛЕКТРОННОГО ДОКУМЕНТА

КИЇВСЬКА МІСЬКА РАДА

вул. Хрещатик, 36, м. Київ, 01001, тел.: (044) 202 73 10, (044) 202 70 64
Контактний центр міста Києва: 15 51, (044) 205 73 37, e-mail: kmr@kmr.gov.ua, сайт: kmr.gov.ua
код ЄДРПОУ 22883141

07.03.2025 № 225-КМГ-996 На № _____ від _____

Дмитрові Перову

[redacted]

Шановний пане Дмитре!

Відповідно до статті 23[1] Закону України «Про звернення громадян», Положення про порядок подання та розгляду електронних петицій, затвердженого рішенням Київської міської ради від 08.10.2015 № 103/2006, у редакції рішення Київської міської ради від 10.06.2021 № 1439/1480, розглянуто електронну петицію № 13333 «Зберегти унікальну огорожу Байкового кладовища». За результатами розгляду повідомляємо про таке.

Огорожа з надбрамною церквою та порталами розташована по обидва боки вздовж вулиці Байкової та поділяє на дві частини комплекс пам'яток Байкового кладовища, які занесені до переліку об'єктів культурної спадщини м. Києва наказом Управління охорони пам'яток історії, культури та історичного середовища від 01.03.1999 за № 12.

Комплекс пам'яток «Байкове кладовище» на вул. Байковій, 6 постановою Кабінету Міністрів України від 03.09.2009 за № 928 занесено до Державного реєстру нерухомих пам'яток України як пам'ятка історії національного значення, охоронний № 260003-Н, а наказом Міністерства культури і туризму України від 03.02.2010 № 58/0/16-10 (в редакції наказу Міністерства культури України від 16.06.2011 № 453/0/16-11) занесено до Державного реєстру нерухомих пам'яток України як пам'ятка місцевого значення, охоронний № 562-Кв.

Департаментом охорони культурної спадщини виконавчого органу Київської міської ради (Київської міської державної адміністрації) (далі – Департамент) 10.12.2024 забезпечено здійснення візуального огляду частини території Байкового кладовища та встановлено, що цегляну огорожу з парного боку вулиці Байкової демонтовано. Знизу, від вулиці Грінченка, влаштовані нові бетонні секції огорожі, які частково обкладені червоною цеглою. На місці

старої огорожі вирита траншея та проводяться роботи по влаштуванню опалубок для заливання бетоном.

За інформацією Київської міської військової адміністрації, замовником робіт є Ритуальна служба Спеціалізоване комунальне підприємство «Спеціалізований комбінат підприємств комунально-побутового обслуговування» виконавчого органу Київської міської ради (Київської міської державної адміністрації) (далі – Ритуальна служба СКП «Спецкомбінат ПКПО»).

Правові, організаційні, соціальні та економічні відносини у сфері охорони культурної спадщини з метою її збереження, використання об'єктів культурної спадщини у суспільному житті, захисту традиційного характеру середовища в інтересах нинішнього і майбутніх поколінь урегульовуються нормами Закону України «Про охорону культурної спадщини» (далі – Закон).

Відповідно до статті 14[1] Закону режим використання території пам'ятки встановлює обмеження діяльності у використанні відповідної території (земель). Будь-яка діяльність у межах території пам'ятки має здійснюватися з дотриманням режиму використання пам'ятки, у тому числі всіх обмежень у використанні земель, зокрема у сфері забудови.

Відповідно до пункту 14 частини другої статті 5 Закону погодження програм та проєктів містобудівних, архітектурних та ландшафтних перетворень, меліоративних, шляхових, земляних робіт на пам'ятках національного значення, їх територіях, в історико-культурних заповідниках, на історико-культурних заповідних територіях, у зонах охорони, на охоронюваних археологічних територіях, в історичних ареалах населених місць, а також програм і проєктів, реалізація яких може позначитися на об'єктах культурної спадщини належить до повноважень центрального органу виконавчої влади, що реалізує державну політику у сфері охорони культурної спадщини – Міністерства культури та стратегічних комунікацій України.

Станом на день здійснення огляду інформація щодо погодження науково-проєктної / проєктної документації на містобудівні перетворення за адресою: вул. Байкова, 6 в Департаменті відсутня. Враховуючи це, Ритуальній службі СКП «Спецкомбінат ПКПО», яка є балансоутримувачем Байкового кладовища, було направлено припис з відповідними пам'яткоохоронними вимогами, зокрема щодо припинення виконання робіт та надання погодженої у встановленому порядку науково-проєктної / проєктної документації на проведення містобудівних перетворень на території пам'ятки національного значення за адресою: вул. Байкова, 6.

На виконання вимог припису Ритуальною службою СКП «Спецкомбінат ПКПО» надано до Департаменту наявну проєктну документацію. За інформацією Ритуальної служби СКП «Спецкомбінат ПКПО» у 2022 році Київським науково-методичним центром по охороні, реставрації та використанню пам'яток історії, культури і заповідних територій, розроблено

паспорт об'єкта культурної спадщини «Огорожа з надбрамною церквою та порталами» (м. Київ, Голосіївський район, вул. Байкова, 6, Байкове кладовище) (далі – Паспорт). Паспортом не визначено усю огорожу об'єктом культурної спадщини, а лише окремі її частини, а саме:

– надбрамна церква (за винятком настінного живопису релігійного змісту), що знаходиться з правого боку вул. Байкової, 6 на новій частині Байкового кладовища;

– 12 секцій цегляної огорожі з металевими гратами від надбрамної церкви до Католицьких воріт (порталу), що знаходиться з правого боку вул. Байкової, 6 на новій частині Байкового кладовища;

– Католицькі ворота (портал), що знаходиться з правого боку вул. Байкової, 6 на новій частині Байкового кладовища;

– 4 секції цегляної огорожі з металевими гратами від Католицьких воріт до 5 нових секцій у бік Лютеранських воріт (порталу), що знаходиться з правого боку вул. Байкової, 6 на новій частині Байкового кладовища;

– 21 секція цегляної огорожі з металевими гратами від 5 нових секцій у бік Лютеранських воріт (порталу), що знаходиться з правого боку вул. Байкової, 6 на новій частині Байкового кладовища;

– Лютеранські ворота (портал), що знаходиться з правого боку по вул. Байкової, 6 на новій частині Байкового кладовища;

–14 секцій цегляної огорожі з металевими гратами від Лютеранських воріт (порталу), що знаходиться з правого боку вул. Байкової, 6 на новій частині Байкового кладовища;

– цегляні пілони з траурними урнами між секціями огорожі, що знаходиться з правого боку вул. Байкової, 6 на новій частині Байкового кладовища;

– Старі Лютеранські ворота, що знаходяться з лівого боку вул. Байкової, 6 та ведуть до старої частини Байкового кладовища;

– загальний об'єм в межах історичної конфігурації плану;

– ковані металеві елементи оздоблення Католицьких, Лютеранських та Старих Лютеранських воріт (порталів).

Водночас, враховуючи послідовну політику у місті Києві з охорони та збереження культурної спадщини столиці, а також наявний суспільний запит, виконавчим органом Київської міської ради (Київською міською державною адміністрацією) вживатимуться відповідні заходи в межах визначених повноважень, спрямовані на проведення додаткових комплексних досліджень всіх конструктивних елементів об'єкта «Огорожа з надбрамною церквою та порталами» із залученням представників експертного середовища та громадськості.

З повагою
Київський міський голова Віталій КЛИЧКО

КИЇВСЬКА МІСЬКА ДЕРЖАВНА АДМІНІСТРАЦІЯ СЕКРЕТАРІАТ 2 УКРАЇНА

Підписано КЕП

Київський міський голова

Пантелеєву П. О.
Старостенко Г. В.

До службової записки від 11.03.2025 № 225-КР-1045 направляється для подальшої роботи відповідно до розділу VI "Положення про порядок подання та розгляду електронних петицій" від 10.06.21.

Бродському О.Я.
Федоренку Я.Ю.

До службової записки від 11.03.2025 № 225-КР-1045 направляється для подальшої роботи відповідно до розділу VI "Положення про порядок подання та розгляду електронних петицій" від 10.06.21.

Хоменку Д.Ю.
Павлову Ю.С.
Юнаковій С.М.

Термін: 11.04.2025

В. КЛИЧКО

11 березня 2025 р.
№ 08/КО-416(п)

До питання 10

ГРОМАДСЬКА РАДА

ПРИ ВИКОНАВЧОМУ ОРГАНІ КИЇВСЬКОЇ МІСЬКОЇ РАДИ
(КИЇВСЬКІЙ МІСЬКІЙ ДЕРЖАВНІЙ АДМІНІСТРАЦІЇ)

01044 м. Київ, вул. Хрещатик, 36; тел.: +38(050)4433441, +38(097)4696011, email:gromradakyiv@gmail.com

Вих. № _537_ від 13.03.2025

Голові постійної комісії Київської міської ради з питань збереження та захисту культурної спадщини Федоренко Я.Ю.

Шановний Ярославе Юрійовичу!

Громадська рада при виконавчому органі Київської міської ради (Київській міській державній адміністрації) неодноразово і послідовно підіймала проблемне питання справедливого вирішення проблеми гармонічного співіснування бізнесу в охоронних об'єктах культурної спадщини, особливо в центральній історичній частині Києва, а також питання фізичної доступності цих об'єктів для людей з інвалідністю. Зокрема для обговорення проблемних питань у цій сфері 29 жовтня 2024 року Громадською радою був проведений Круглий стіл "Київ - тисячолітня сучасна європейська столиця. Синергія збереження історичного образу та вимог сьогодення".

На нашу долю припало жити в складні і буремні часи для України, і наша задача спільними зусиллями подолати ті виклики які ставить перед нами повномасштабна агресія росії, одним із яких стало кратне збільшення людей з інвалідністю, більшість з яких це поранені наші захисники. Саме для забезпечення рівності їх прав, та доступності для маломобільних груп населення, у тому числі осіб з інвалідністю Кабінетом Міністрів України розроблено проект «плану заходів на 2025-2026 роки з реалізації Національної стратегії із створення безбар'єрного простору в Україні на період до 2030 року», в якому передбачено зокрема пунктом 1.2. Здійснення аналізу нормативно-правових актів, на предмет актуальності та відповідності вимогам європейського законодавства та міжнародних стандартів, пунктом 1.3. Внесення зміни у нормативно-правові акти, що потребують актуалізації для відповідності вимогам європейського законодавства та міжнародних стандартів, пунктом 1.6. Перегляд ліцензійних умови та порядок надання ліцензій для здійснення господарської діяльності, що передбачає надання послуг населенню, в частині забезпечення фізичної доступності таких послуг для маломобільних груп населення (банківська діяльність, діяльність з надання фінансових послуг; освітня діяльність; роздрібна торгівля лікарськими засобами; медична практика; ветеринарна практика; туроператорська діяльність; перевезення пасажирів внутрішнім водним, морським, автомобільним, залізничним та повітряним транспортом, міжнародні перевезення пасажирів автомобільним транспортом), пунктом 1.7. Органам ліцензування (за списком) опрацювати питання щодо внесення змін до ліцензійних умов (у разі коли господарська діяльність передбачає надання послуг у частині встановлення ліцензійними умовами вимог щодо обов'язкового забезпечення доступності будівель і

приміщень, в яких суб'єкт господарювання провадитиме свою діяльність, для осіб з інвалідністю та інших маломобільних груп населення) та поінформувати Мінекономіки.

В той же час Рішення Київської міської ради від 15.04.2022 року №4559/4600 «Про вжиття першочергових заходів по приведенню фасадів об'єктів культурної спадщини, що розміщені у центральному історичному ареалі міста Києва до належного стану» унеможливлює виконання вищевказаних вимог суб'єктами господарювання щодо обов'язкового забезпечення доступності будівель і приміщень, в яких суб'єкт господарювання провадитиме свою діяльність, для осіб з інвалідністю та інших маломобільних груп населення) в місті Києві.

Враховуючи вище зазначене, з метою приведення рішень Київради до діючих норм законодавства, просимо Вас включити це питання до Порядку денного найближчого засідання очолюваної Вами постійної комісії та розглянути наступні пропозиції, а саме:

1. Спільно з громадськістю напрацювати необхідні зміни до Рішення Київської міської ради від 15.04.2022 року №4559/4600 «Про вжиття першочергових заходів по приведенню фасадів об'єктів культурної спадщини, що розміщені у центральному історичному ареалі міста Києва до належного стану».

З повагою,
Голова Громадської ради **Геннадій КРИВОШЕЯ**