1.1.

УКРАЇНА

ВИКОНАВЧИЙ ОРГАН КИЇВСЬКОЇ МІСЬКОЇ РАДИ
(КИЇВСЬКА МІСЬКА ДЕРЖАВНА АДМІНІСТРАЦІЯ)

ДЕПАРТАМЕНТ ОХОРОНИ ЗДОРОВ'Я

вул. Прорізна, 19, м. Київ, 01001, тел. (044) 284 08 75, (044) 284 08 02
тел. «гарячої» лінії (044) 278 41 91 E-mail: health@kyivcity.gov.ua Код ЄДРПОУ 02012906

Голові Постійної комісії Київської міської ради з питань охорони здоров'я, сім'ї та соціальної політики Марині ПОРОШЕНКО

Шановна Марино Анатоліївно!

Департаментом охорони здоров'я виконавчого органу Київської міської ради (Київської міської державної адміністрації) підготовлено проєкт розпорядження Київського міського голови «Про затвердження передавального акта Комунального некомерційного підприємства «Київська міська клінічна лікарня № 17» виконавчого органу Київської міської ради (Київської міської державної адміністрації) (ідентифікаційний код 03319759)».

Вказаний вище проєкт розпорядження Київського міського голови підготовлено з метою затвердження передавального акта комунального некомерційного підприємства «Київська міська клінічна лікарня № 17» виконавчого органу Київської міської ради (Київської міської державної адміністрації) (ідентифікаційний код 03319759) шляхом приєднання до комунального некомерційного підприємства «Київська міська клінічна лікарня № 12» виконавчого органу Київської міської ради (Київської міської державної адміністрації) (ідентифікаційний код 25680639).

На виконання підпункту 3.3. пункту 3 рішення Київської міської ради від 13 червня 2024 року №951/8917 «Про реорганізацію Комунального некомерційного підприємства «Київська міська клінічна лікарня № 17» виконавчого органу Київської міської ради (Київської міської державної адміністрації)», Департамент охорони здоров'я міста Києва надсилає Вам проєкт розпорядження Київського міського голови «Про затвердження передавального акта Комунального некомерційного підприємства «Київська міська клінічна

ДОКУМЕНТ ІКС ЄІПК СЕД АСКОД (**ПІДПИСАНО КВАЛІФІКОВАНИМ ЕЛЕКТРОННИМ ПІДПИСОМ**)

Сертифікат 3FAA9288358EC003040000002DCC2500093CC300
Підписувач Гінзбург Валентина Григорівна
Дійсний з 03.10.2023 11:20:49 по 03.10.2025 11:20:49

Департамент охорони здоров'я
061-1377 від 13.02.2025

лікарня № 17» виконавчого органу Київської міської ради (Київської міської державної адміністрації) (ідентифікаційний код 03319759)» для погодження.

Додатки:

1. Проєкт розпорядження Київського міського голови «Про затвердження передавального акта Комунального некомерційного підприємства «Київська міська клінічна лікарня № 17» виконавчого органу Київської міської ради (Київської міської державної адміністрації) (ідентифікаційний код 03319759)» на 5 арк. в 1 прим.

2. Пояснювальна записка до проєкту розпорядження Київського міського голови «Про затвердження передавального акта Комунального некомерційного підприємства «Київська міська клінічна лікарня № 17» виконавчого органу Київської міської ради (Київської міської державної адміністрації) (ідентифікаційний код 03319759)» на 3 арк. в 1 прим.

З повагою

Директор Валентина ГІНЗБУРГ

Микола Мельник 284 08 12

ДОКУМЕНТ ІКС ЄІПК СЕД АСКОД (**ПІДПИСАНО КВАЛІФІКОВАНИМ ЕЛЕКТРОННИМ ПІДПИСОМ**)

Сертифікат 3FAA9288358EC003040000002DCC2500093CC300
Підписувач Гінзбург Валентина Григорівна
Дійсний з 03.10.2023 11:20:49 по 03.10.2025 11:20:49

Департамент охорони здоров'я

061-1377 від 13.02.2025

Про затвердження передавального акта Комунального некомерційного підприємства «Київська міська клінічна лікарня № 17» виконавчого органу Київської міської ради (Київської міської державної адміністрації) (ідентифікаційний код 03319759)

Відповідно до статті 107 Цивільного кодексу України, статей 4, 15, 17 Закону України «Про державну реєстрацію юридичних осіб, фізичних осіб – підприємців та громадських формувань», на виконання рішення Київської міської ради від 13 червня 2024 року №951/8917 «Про реорганізацію Комунального некомерційного підприємства «Київська міська клінічна лікарня № 17» виконавчого органу Київської міської ради (Київської міської державної адміністрації)»:

1. Затвердити передавальний акт Комунального некомерційного підприємства «Київська міська клінічна лікарня № 17» виконавчого органу Київської міської ради (Київської міської державної адміністрації) (ідентифікаційний код 03319759), що додається.

2. Контроль за виконанням цього розпорядження покласти на першого заступника голови Київської міської державної адміністрації Поворозника М.Ю.

Голова Віталій КЛИЧКО

ПОДАННЯ:

Директор Департаменту охорони здоров'я міста Києва	Валентина ГІНЗБУРГ
В.о.начальника відділу правового забезпечення	Микола МЕЛЬНИК
Уповноважена особа з питань запобігання та виявлення корупції	Тетяна ЛЕВКІВСЬКА

ПОГОДЖЕНО:

Перший заступник голови Київської міської державної адміністрації	Микола ПОВОРОЗНИК
Директор Департаменту економіки та інвестицій	Наталія МЕЛЬНИК
Директор Департаменту фінансів	Володимир РЕПІК
Директор Департаменту комунальної власності м. Києва	Андрій ГУДЗЬ
Заступник Київського міського голови – Секретар Київської міської ради	Володимир БОНДАРЕНКО
Заступник керівника апарату - начальник юридичного управління	Леся ВЕРЕС
Керівник апарату	Дмитро ЗАГУМЕННИЙ

ПОЯСНЮВАЛЬНА ЗАПИСКА

до проєкту розпорядження Київського міського голови «Про затвердження передавального акта Комунального некомерційного підприємства «Київська міська клінічна лікарня № 17» виконавчого органу Київської міської ради (Київської міської державної адміністрації) (ідентифікаційний код 03319759)» (далі - проєкт розпорядження)

1. Обґрунтування необхідності прийняття розпорядження

Проєкт розпорядження підготовлено на виконання підпункту 3.3. пункту 3 рішення Київської міської ради від 13 червня 2024 року №951/8917 «Про реорганізацію Комунального некомерційного підприємства «Київська міська клінічна лікарня № 17» виконавчого органу Київської міської ради (Київської міської державної адміністрації)» та підпункту 2.3. пункту розпорядження Київського міського голови від 31.10.2024р. № 1036 «Про організаційно-правові заходи, пов'язані з виконанням рішення Київської міської ради від 13 червня 2024 року №951/8917 «Про реорганізацію Комунального некомерційного підприємства «Київська міська клінічна лікарня № 17» виконавчого органу Київської міської ради (Київської міської державної адміністрації)».

2. Мета і шляхи її досягнення

Метою видання проєкту розпорядження є затвердження передавального акта комунального некомерційного підприємства «Київська міська клінічна лікарня № 17» виконавчого органу Київської міської ради (Київської міської державної адміністрації) (ідентифікаційний код 03319759) шляхом приєднання до комунального некомерційного підприємства «Київська міська клінічна лікарня № 12» виконавчого органу Київської міської ради (Київської міської державної адміністрації) (ідентифікаційний код 25680639) та виконання вимог частини другої та третьої статті 107 Цивільного кодексу України для здійснення державної реєстрації припинення юридичної особи в результаті її приєднання до комунального некомерційного підприємства «Київська міська клінічна лікарня № 12» виконавчого органу Київської міської ради (Київської міської державної адміністрації) (ідентифікаційний код 25680639).

3. Правові аспекти

Проєкт розпорядження розроблено відповідно до статті 107 Цивільного кодексу України, статей 4, 15, 17 Закону України «Про державну реєстрацію юридичних осіб, фізичних осіб - підприємців та громадських формувань» та на виконання підпункту 3.3. пункту 3 рішення Київської міської ради від 13 червня 2024 року №951/8917 «Про реорганізацію Комунального некомерційного підприємства «Київська міська клінічна лікарня № 17» виконавчого органу Київської міської ради (Київської міської державної адміністрації)».

Проєкт розпорядження не є нормативно-правовим актом, оскільки:

не містить норми або норм, що зачіпають права, свободи, законні інтереси і не стосуються обов'язків громадян та юридичних осіб, встановлюють новий або змінюють, доповнюють чи скасовують організаційно-правовий механізм їх реалізації;

не обов'язковий для виконання іншими органами виконавчої влади, а також органами місцевого самоврядування, а також юридичними особами, що не належать до сфери управління виконавчого органу Київської міської ради (Київської міської державної адміністрації), тобто не носить міжвідомчий характер.

Проєкт розпорядження не містить норм, що зачіпають права свободи гарантовані Конвенцією про захист прав людини і основоположних свобод 1950 року.

Проєкт розпорядження має організаційно-розпорядчий характер.

Отже розпорядження не підлягає державній реєстрації в органах Міністерства юстиції України.

Проєкт розпорядження не має ознак регуляторного акта в розумінні Закону України «Про засади державної регуляторної політики у сфері господарської діяльності», оскільки:

не спрямований на правове регулювання господарських відносин, а також адміністративних відносин між виконавчим органом Київської міської ради (Київської міської державної адміністрації) або іншими органами державної влади та суб'єктами господарювання;

не встановлює, не змінює, не скасовує норми права;

дія вичерпується одноразовим виконанням;

стосується визначеного кола осіб, а саме комунального некомерційного підприємства «Дитяча клінічна лікарня № 5 Святошинського району міста Києва» виконавчого органу Київської міської ради (Київської міської державної адміністрації)», зазначеного у проєкті розпорядження.

Проєкт розпорядження, на виконання підпункту 3.3. пункту 3 рішення Київської міської ради від 13 червня 2024 року №951/8917 «Про реорганізацію Комунального некомерційного підприємства «Київська міська клінічна лікарня № 17» виконавчого органу Київської міської ради (Київської міської державної адміністрації)», погоджений з постійною комісією Київської міської ради з питань охорони здоров'я, сім'ї та соціальної політики та постійною комісією Київської міської ради з питань власності та регуляторної політики.

4. Фінансово-економічне обґрунтування

Реалізація розпорядження не потребує додаткових фінансових та інших витрат.

5. Позиція зацікавлених органів

Проєкт розпорядження буде погоджено відповідно до вимог розпорядження Київської міської голови від 22.08.2002 № 247 «Про Порядок

підготовки, погодження та видання розпоряджень Київського міського голови».

6. Регіональний аспект

Проєкт розпорядження не стосується питання розвитку адміністративно-територіальної одиниці.

7. Громадське обговорення

Проєкт розпорядження не потребує громадського обговорення.

8. Прогноз результатів

Видання розпорядження дозволить виконати підпункт 3.3. пункту 3 рішення Київської міської ради від 13 червня 2024 року №951/8917 «Про реорганізацію Комунального некомерційного підприємства «Київська міська клінічна лікарня № 17» виконавчого органу Київської міської ради (Київської міської державної адміністрації)», затвердити передавальний акт комунального некомерційного підприємства «Київська міська клінічна лікарня № 17» виконавчого органу Київської міської ради (Київської міської державної адміністрації) (ідентифікаційний код 03319759) шляхом приєднання до комунального некомерційного підприємства «Київська міська клінічна лікарня № 12» виконавчого органу Київської міської ради (Київської міської державної адміністрації) (ідентифікаційний код 25680639) та провести державну реєстрацію припинення юридичної особи в результаті приєднання.

Директор Департаменту
охорони здоров'я міста Києва Валентина ГІНЗБУРГ

ЗАТВЕРДЖЕНО
Розпорядження Київського міського голови

_____

ПЕРЕДАВАЛЬНИЙ АКТ
Комунального некомерційного підприємства «Київська міська клінічна лікарня №17» виконавчого органу Київської міської ради (Київської міської державної адміністрації) (ідентифікаційний код 03319759)

Комісія з реорганізації комунального некомерційного підприємства «Київська міська клінічна лікарня №17» виконавчого органу Київської міської ради (Київської міської державної адміністрації) (ідентифікаційний код 03319759) шляхом приєднання до комунального некомерційного підприємства «Київська міська клінічна лікарня №12» виконавчого органу Київської міської ради (Київської міської державної адміністрації) (ідентифікаційний код 25680639), утворена розпорядженням Київського міського голови від 31 жовтня 2024 року №1036 «Про організаційно-правові заходи, пов'язані з виконанням рішення Київської міської ради від 13 червня 2024 року №951/8917 «Про реорганізацію Комунального некомерційного підприємства «Київська міська клінічна лікарня №17» виконавчого органу Київської міської ради (Київської міської державної адміністрації)», у складі:

БАРАНОВСЬКА Тетяна Віталіївна	заступник директора з медичної частини комунального некомерційного підприємства «Київська міська клінічна лікарня №12» виконавчого органу Київської міської ради (Київської міської державної адміністрації) (реєстраційний номер облікової карти платника податків 2490012700), голова комісії
ГАРАНЕНКО Владислава Олександрівна	в. о. заступника директора з економічних питань комунального некомерційного підприємства «Київська міська клінічна лікарня №17» виконавчого органу Київської міської ради (Київської міської державної адміністрації) (реєстраційний номер облікової карти платника податків 3248300208)
ЛУК'ЯНЬОНОК Ірина Олександрівна	заступник директора з медичної частини комунального некомерційного підприємства «Київська міська клінічна лікарня №17» виконавчого органу Київської міської ради (Київської міської державної адміністрації)

	(реєстраційний номер облікової карти платника податків 2653417286)
МОЙСІЄНКО Ірина Григорівна	інженер з охорони праці комунального некомерційного підприємства «Київська міська клінічна лікарня №17» виконавчого органу Київської міської ради (Київської міської державної адміністрації) (реєстраційний номер облікової карти платника податків 3144619443)
СІРЕНКО Оксана Василівна	заступник головного бухгалтера комунального некомерційного підприємства «Київська міська клінічна лікарня №12» виконавчого органу Київської міської ради (Київської міської державної адміністрації) (реєстраційний номер облікової карти платника податків 2604712628)
УРДЕНКО Ела Федорівна	головний бухгалтер комунального некомерційного підприємства «Київська міська клінічна лікарня №17» виконавчого органу Київської міської ради (Київської міської державної адміністрації) (реєстраційний номер облікової карти платника податків 1805013280)

Керуючись статтею 107 Цивільного кодексу України, Закону України «Про державну реєстрацію юридичних осіб, фізичних осіб – підприємців та громадських формувань», склала цей акт станом на «07» січня 2025 року про наступне:

Усе майно, права та обов'язки комунального некомерційного підприємства «Київська міська клінічна лікарня №17» виконавчого органу Київської міської ради (Київської міської державної адміністрації) (ідентифікаційний код 03319759) стосовно всіх кредиторів та боржників, включаючи зобов'язання, які оспорюються сторонами, після реорганізації комунального некомерційного підприємства «Київська міська клінічна лікарня №17» виконавчого органу Київської міської ради (Київської міської державної адміністрації) (ідентифікаційний код 03319759) шляхом приєднання його до комунального некомерційного підприємства «Київська міська клінічна лікарня №12» виконавчого органу Київської міської ради (Київської міської державної адміністрації) (ідентифікаційний код 25680639) переходять до правонаступника – комунального некомерційного підприємства «Київська міська клінічна лікарня №12» виконавчого органу Київської міської ради (Київської міської державної адміністрації) (ідентифікаційний код 25680639), а саме:

АКТИВ	**Код рядка**	**Станом на 07.01.2025 р.**
1	2	3
I. Необоротні активи		
Нематеріальні активи:	1000	176552
первісна вартість	1001	176552
накопичена амортизація	1002	

АКТИВ	Код рядка	Станом на 07.01.2025 р.
1	2	3
Незавершені капітальні інвестиції	1005	4619
Основні засоби:	1010	96126
первісна вартість	1011	209574
знос	1012	113448
Інвестиційна нерухомість	1015	
Довгострокові біологічні активи	1020	
Довгострокові фінансові інвестиції:		
які обліковуються за методом участі в капіталі інших підприємств	1030	
інші фінансові інвестиції	1035	
Довгострокова дебіторська заборгованість	1040	
Відстрочені податкові активи	1045	
Інші необоротні активи	1090	
Усього за розділом I	**1095**	**277297**
II. Оборотні активи		
Запаси	1100	32785
в т.ч: виробничі запаси	*1101*	*32785*
незавершене виробництво	*1102*	
готова продукція	*1103*	
товари	*1104*	
Поточні біологічні активи	1110	
Векселі одержані	1120	
Дебіторська заборгованість за продукцію, товари, роботи, послуги	1125	
Дебіторська заборгованість за розрахунками: за виданими авансами	1130	
з бюджетом	1135	
у тому числі з податку на прибуток	1136	
Дебіторська заборгованість із нарахованих доходів	*1140*	
Дебіторська заборгованість за розрахунками із внутрішніх розрахунків	1145	
Інша поточна дебіторська заборгованість	1155	48724
Поточні фінансові інвестиції	1160	
Гроші та їх еквіваленти	1165	99
в т.ч.: готівка	*1166*	
рахунки в банках	*1167*	*99*
Витрати майбутніх періодів	1170	
Інші оборотні активи	1190	
Усього за розділом II	**1195**	**81608**
III. Необоротні активи, утримувані для продажу та групи вибуття	**1200**	
Баланс	**1300**	**358905**
ПАСИВ	**Код рядка**	**Станом на 07.01.2025 р.**
1	2	3
I. Власний капітал		
Зареєстрований (пайовий) капітал	1400	54622
у.т.ч. внески до незареєстрованого статутного капіталу	1401	
Капітал у дооцінках	1405	
Додатковий капітал	1410	235726
Резервний капітал	1415	
Нерозподілений прибуток (непокритий збиток)	1420	
Неоплачений капітал	1425	
Вилучений капітал	1430	
Усього за розділом I	**1495**	**290348**
II. Довгострокові зобов'язання і забезпечення		
Відстрочені податкові зобов'язання	1500	
Довгострокові кредити банків	1510	
Інші довгострокові зобов'язання	1515	
Довгострокові забезпечення	1520	
Цільове фінансування	1525	35776

АКТИВ	Код рядка	Станом на 07.01.2025 р.
1	2	3
Усього за розділом II	**1595**	**35776**
III. Поточні зобов'язання і забезпечення		
Короткострокові кредити банків	1600	
Векселі видані	1605	
Поточна кредиторська заборгованість за:		
довгостроковими зобов'язаннями	1610	
товари, роботи, послуги	1615	6637
розрахунками з бюджетом	1620	838
у тому числі з податку на прибуток	1621	
розрахунками зі страхування	1625	741
розрахунками з оплати праці	1630	2374
Поточна кредиторська заборгованість за одержаними авансами	*1635*	
Поточна кредиторська заборгованість за розрахунками з учасниками	*1640*	
Поточна кредиторська заборгованість із внутрішніх розрахунків	1645	
Поточні забезпечення	1660	8922
Доходи майбутніх періодів	1665	13112
Інші поточні зобов'язання	1690	157
Усього за розділом III	**1695**	**32781**
IV. Зобов'язання, пов'язані з необоротними активами, утримуваними для продажу, та групами вибуття	**1700**	
Баланс	**1900**	**358905**

Комісія з реорганізації комунального некомерційного підприємства «Київська міська клінічна лікарня №17» виконавчого органу Київської міської ради (Київської міської державної адміністрації) (ідентифікаційний код 03319759) шляхом приєднання до комунального некомерційного підприємства «Київська міська клінічна лікарня №12» виконавчого органу Київської міської ради (Київської міської державної адміністрації) (ідентифікаційний код 25680639) підтверджує достовірність відомостей про майно, права та обов'язки, що зазначені в цьому передавальному акті Комунального некомерційного підприємства «Київська міська клінічна лікарня №17» виконавчого органу Київської міської ради (Київської міської державної адміністрації) (ідентифікаційний код 03319759).

Голова комісії _____ Т. В. Барановська

Члени комісії: _____ В. О. Гараненко

_____ І. О. Лук'яньонок

_____ І. Г. Мойсієнко

_____ О. В. Сіренко

_____ Е. Ф. Урденко

КИЇВСЬКА МІСЬКА РАДА

III СЕСІЯ IX СКЛИКАННЯ

РІШЕННЯ

13.06.2024 № 951/8917

Про реорганізацію Комунального некомерційного підприємства «Київська міська клінічна лікарня № 17» виконавчого органу Київської міської ради (Київської міської державної адміністрації)

Відповідно до статей 104–107 Цивільного кодексу України, Основ законодавства України про охорону здоров'я, пункту 30 частини першої статті 26 Закону України «Про місцеве самоврядування в Україні», Закону України «Про державну реєстрацію юридичних осіб, фізичних осіб – підприємців та громадських формувань», з метою забезпечення раціонального використання матеріальних ресурсів закладів охорони здоров'я, заснованих на комунальній власності територіальної громади міста Києва, Київська міська рада

ВИРІШИЛА:

1. Реорганізувати Комунальне некомерційне підприємство «Київська міська клінічна лікарня № 17» виконавчого органу Київської міської ради (Київської міської державної адміністрації) (ідентифікаційний код 03319759) шляхом приєднання до Комунального некомерційного підприємства «Київська міська клінічна лікарня № 12» виконавчого органу Київської міської ради (Київської міської державної адміністрації) (ідентифікаційний код 25680639).

2. Установити, що:

2.1. Комунальне некомерційне підприємство «Київська міська клінічна лікарня № 12» виконавчого органу Київської міської ради (Київської міської державної адміністрації) (ідентифікаційний код 25680639) є правонаступником усього майна, всіх прав та обов'язків закладу охорони здоров'я, що реорганізується відповідно до пункту 1 цього рішення.

2.2. Строк заявлення кредиторами своїх вимог до закладу охорони здоров'я, що реорганізується відповідно до пункту 1 цього рішення, становить два місяці з дня оприлюднення повідомлення про рішення щодо його реорганізації.

3. Київському міському голові:

3.1. Здійснити організаційно-правові заходи щодо виконання цього рішення.

3.2. Утворити комісію з реорганізації закладу охорони здоров'я, що реорганізується відповідно до пункту 1 цього рішення шляхом приєднання до Комунального некомерційного підприємства «Київська міська клінічна лікарня № 12» виконавчого органу Київської міської ради (Київської міської державної адміністрації) (ідентифікаційний код 25680639), та затвердити її персональний склад, попередньо погодивши її з постійною комісією Київської міської ради з питань охорони здоров'я, сім'ї та соціальної політики та постійною комісією Київської міської ради з питань власності та регуляторної політики.

3.3. Затвердити передавальний акт закладу охорони здоров'я, що реорганізується відповідно до пункту 1 цього рішення, попередньо погодивши його з постійною комісією Київської міської ради з питань охорони здоров'я, сім'ї та соціальної політики та постійною комісією Київської міської ради з питань власності та регуляторної політики.

3.4. Затвердити Статут Комунального некомерційного підприємства «Київська міська клінічна лікарня № 12» виконавчого органу Київської міської ради (Київської міської державної адміністрації) (ідентифікаційний код 25680639), попередньо погодивши його з постійною комісією Київської міської ради з питань охорони здоров'я, сім'ї та соціальної політики та постійною комісією Київської міської ради з питань власності та регуляторної політики.

3.5. Забезпечити закріплення на праві оперативного управління за Комунальним некомерційним підприємством «Київська міська клінічна лікарня № 12» виконавчого органу Київської міської ради (Київської міської державної адміністрації) (ідентифікаційний код 25680639) майна закладу охорони здоров'я, що реорганізується відповідно до пункту 1 цього рішення.

4. Оприлюднити це рішення у встановленому порядку.

5. Контроль за виконанням цього рішення покласти на постійну комісію Київської міської ради з питань охорони здоров'я, сім'ї та соціальної політики та постійну комісію Київської міської ради з питань власності та регуляторної політики.

Київський міський голова Віталій КЛИЧКО

КИЇВСЬКА МІСЬКА РАДА
СЕКРЕТАРІАТ
1
УКРАЇНА

КИЇВСЬКИЙ МІСЬКИЙ ГОЛОВА

РОЗПОРЯДЖЕННЯ

31.10.2024 № 1036

Про організаційно-правові заходи, пов'язані з виконанням рішення Київської міської ради від 13 червня 2024 року № 951/8917 «Про реорганізацію Комунального некомерційного підприємства «Київська міська клінічна лікарня № 17» виконавчого органу Київської міської ради (Київської міської державної адміністрації)»

Відповідно до статей 104-108 Цивільного кодексу України, законів України «Про місцеве самоврядування в Україні», «Про державну реєстрацію юридичних осіб, фізичних осіб – підприємців та громадських формувань», та на виконання рішення Київської міської ради від 13 червня 2024 року № 951/8917 «Про реорганізацію Комунального некомерційного підприємства «Київська міська клінічна лікарня № 17» виконавчого органу Київської міської ради (Київської міської державної адміністрації)»:

1. Утворити комісію з реорганізації комунального некомерційного підприємства «Київська міська клінічна лікарня № 17» виконавчого органу Київської міської ради (Київської міської державної адміністрації) (ідентифікаційний код 03319759) шляхом приєднання до комунального некомерційного підприємства «Київська міська клінічна лікарня № 12» виконавчого органу Київської міської ради (Київської міської державної адміністрації) (ідентифікаційний код 25680639) та затвердити її склад, що додається.

2. Комісії з реорганізації комунального некомерційного підприємства «Київська міська клінічна лікарня № 17» виконавчого органу Київської міської ради (Київської міської державної адміністрації) (ідентифікаційний код 03319759) шляхом приєднання до комунального некомерційного підприємства «Київська міська клінічна лікарня № 12» виконавчого органу Київської міської ради (Київської міської державної адміністрації) (ідентифікаційний код 25680639):

024735

2.1. Протягом трьох робочих днів з дня видання цього розпорядження повідомити державного реєстратора про прийняте рішення та подати в установленому порядку необхідні документи для внесення запису до Єдиного державного реєстру юридичних осіб, фізичних осіб – підприємців та громадських формувань.

2.2. Провести інвентаризацію майна комунального некомерційного підприємства «Київська міська клінічна лікарня № 17» виконавчого органу Київської міської ради (Київської міської державної адміністрації).

2.3. За результатами інвентаризації майна та після закінчення строку для пред'явлення вимог кредиторами та задоволення чи відхилення цих вимог скласти передавальний акт, який має містити положення про правонаступництво щодо майна, прав та обов'язків комунального некомерційного підприємства «Київська міська клінічна лікарня № 17» виконавчого органу Київської міської ради (Київської міської державної адміністрації), що реорганізується шляхом приєднання до комунального некомерційного підприємства «Київська міська клінічна лікарня № 12» виконавчого органу Київської міської ради (Київської міської державної адміністрації), стосовно всіх її кредиторів та боржників, включаючи зобов'язання, які оспорюються сторонами, та подати на затвердження Київському міському голові попередньо погодивши з постійною комісією Київської міської ради з питань охорони здоров'я, сім'ї та соціальної політики та постійною комісією Київської міської ради з питань власності та регуляторної політики.

2.4. Вжити в установленому порядку інших організаційно-правових заходів з реорганізації комунального некомерційного підприємства «Київська міська клінічна лікарня № 17» виконавчого органу Київської міської ради (Київської міської державної адміністрації) (ідентифікаційний код 03319759).

2.5. Завершити заходи з реорганізації Комунального некомерційного підприємства «Київська міська клінічна лікарня № 17» виконавчого органу Київської міської ради (Київської міської державної адміністрації) (ідентифікаційний код 03319759) шляхом приєднання до комунального некомерційного підприємства «Київська міська клінічна лікарня № 12» виконавчого органу Київської міської ради (Київської міської державної адміністрації) (ідентифікаційний код 25680639) до 31 грудня 2024 року.

3. Контроль за виконанням цього розпорядження покласти на першого заступника голови Київської міської державної адміністрації Поворозника М.Ю.

Голова Віталій КЛИЧКО

ЗАТВЕРДЖЕНО

Розпорядження Київського міського голови

від 31 жовтня 2024 року № 1036

Склад комісії

з реорганізації комунального некомерційного підприємства «Київська міська клінічна лікарня № 17» виконавчого органу Київської міської ради (Київської міської державної адміністрації) (ідентифікаційний код 03319759) шляхом приєднання до комунального некомерційного підприємства «Київська міська клінічна лікарня № 12» виконавчого органу Київської міської ради (Київської міської державної адміністрації) (ідентифікаційний код 25680639)

БАРАНОВСЬКА Тетяна Віталіївна	заступник директора з медичної частини комунального некомерційного підприємства «Київська міська клінічна лікарня №12» виконавчого органу Київської міської ради (Київської міської державної адміністрації) (реєстраційний номер облікової картки платника податків 2490012700), голова комісії
ГАРАНЕНКО Владислава Олександрівна	в.о. заступника директора з економічних питань комунального некомерційного підприємства «Київська міська клінічна лікарня №17» виконавчого органу Київської міської ради (Київської міської державної адміністрації) (реєстраційний номер облікової картки платника податків 3248300208)
ЛУК'ЯНЬОНОК Ірина Олександрівна	заступник директора з медичної частини комунального некомерційного підприємства «Київська міська клінічна лікарня №17» виконавчого органу Київської міської ради (Київської міської державної адміністрації), (реєстраційний номер облікової картки платника податків 2653417286)
МОЙСІЄНКО Ірина Григорівна	інженер з охорони праці комунального некомерційного підприємства «Київська міська клінічна лікарня №17» виконавчого органу Київської міської ради (Київської міської державної адміністрації)

	(реєстраційний номер облікової картки платника податків 3144619443)
СИРЕНКО Оксана Віталіївна	заступник головного бухгалтера комунального некомерційного підприємства «Київська міська клінічна лікарня №12» виконавчого органу Київської міської ради (Київської міської державної адміністрації) (реєстраційний номер облікової картки платника податків 2604712628)
УРДЕНКО Ела Федорівна	головний бухгалтер комунального некомерційного підприємства «Київська міська клінічна лікарня №17» виконавчого органу Київської міської ради (Київської міської державної адміністрації) (реєстраційний номер облікової картки платника податків 1805013280)

Директор Департаменту
охорони здоров'я міста Києва

Валентина ГІНЗБУРГ

08/231-120/ПР
13.02.2025

3.1.

КИЇВСЬКА МІСЬКА РАДА
V сесія IX скликання

РІШЕННЯ

_____ Київ № _____

ПРОЄКТ

Про звернення Київської міської ради до Верховної Ради України, Кабінету Міністрів України та Міністерства соціальної політики України щодо впровадження соціальної послуги помічник особи з психічними розладами

Відповідно до Конституції України, Закону України «Про місцеве самоврядування в Україні», Закону України «Про соціальні послуги» з метою впровадження соціальної послуги помічник особи з психічними розладами, Київська міська рада

ВИРІШИЛА:

1. Направити звернення Київської міської ради до Верховної Ради України, Кабінету Міністрів України та Міністерства соціальної політики України щодо впровадження соціальної послуги помічник особи з психічними розладами згідно з додатком до цього рішення.
2. Оприлюднити це рішення в установленому порядку.
3. Контроль за виконанням цього рішення покласти на постійну комісію Київської міської ради з питань охорони здоров'я, сім'ї та соціальної політики.

Київський міський голова Віталій КЛИЧКО

ПОДАННЯ:

Депутатка Київської міської ради Марина ПОРОШЕНКО

ПОГОДЖЕНО:

Постійна комісія Київської міської ради з питань охорони здоров'я, сім'ї та соціальної політики

Голова Марина ПОРОШЕНКО

Начальник управління правового забезпечення діяльності Київської міської ради Валентина ПОЛОЖИШНИК

Додаток
до рішення Київської міської ради
від _____ № _____

ЗВЕРНЕННЯ
до Верховної Ради України, Кабінету Міністрів України та Міністерства соціальної політики України щодо впровадження соціальної послуги помічник особи з психічними розладами

Від початку російської повномасштабної війни зростає кількість українців, які мають психічні розлади як серед військових, так і серед мирного населення. Психічні розлади позначаються на фізичному здоров'ї людини, часто супроводжуються різного типу залежностями (алкоголізм, наркоманія), спричиняють соціальну ізоляцію, впливають на працездатність. Це створює серйозні виклики як для держави, так і місцевої влади щодо своєчасного планування та впровадження соціальних послуг, які відповідали б потребам таких осіб.

У Законі України «Про соціальні послуги» до системи факторів, що зумовлюють складні життєві обставини, включено психічні та поведінкові розлади. Відповідно осіб з психічними розладами віднесено до осіб, які знаходяться у складних життєвих обставинах, а отже, тих, що мають право на отримання соціальних послуг (п. 15 ст. 1 Закону України «Про соціальні послуги»). За результатами опитування осіб з психічними розладами громадською організацією «Психабіліті» встановлено, що існуючі соціальні носять характер догляду, які не націлені на підвищення соціально-побутової незалежності/самостійності осіб з психічними розладами. Крім того, особи з психічними порушеннями мають низький доступ і до медико-соціальних послуг, які надаються мобільними мультидисциплінарними командами. Тому існує гостра потреба в соціальній послузі помічник особи з психічними розладами.

Впровадження інституту помічника особи з психічними розладами допоможе подолати бар'єр між особою та необхідними їй послугами. Основними завданням такого помічника є індивідуальний супровід, оцінка потреб, створення індивідуального плану дій та сприяння у реалізації можливостей, прав, гарантій та пільг осіб з психічними розладами.

У зв'язку з цим, ми, депутати Київської міської ради, просимо:

1) Верховну Раду України розробити проєкт Закону України «Про внесення змін до статті 16 Закону України «Про соціальні послуги» щодо доповнення переліку базових соціальних послуг соціальною послугою помічник особи з психічними розладами».

2) Кабінет Міністрів України та Міністерство соціальної політики України:

2.1) розробити Державний стандарт соціальної послуги помічник особи з

психічними розладами, визначивши зміст, обсяг, умови та порядок надання такої соціальної послуги;

2.2) включити до переліку соціальних послуг, які наведені у Класифікаторі соціальних послуг, затвердженому наказом Міністерства соціальної політики України від 23.06.2020 № 429, послугу помічник особи з психічними розладами, як обов'язкову для застосування суб'єктами системи надання соціальних послуг;

2.3) розробити рекомендації щодо організації соціальної послуги помічник особи з психічними розладами, визначивши необхідну спеціалізацію та фаховий рівень надавача такої послуги.

Впровадження нової соціальної послуги помічник особи з психічними розладами стане ще одним кроком до практичної реалізації Конвенції ООН про права осіб з інвалідністю щодо незалежного та самостійного життя.

Київський міський голова Віталій КЛИЧКО

ПОЯСНЮВАЛЬНА ЗАПИСКА

до проєкту рішення Київської міської ради «Про звернення Київської міської ради до Верховної Ради України, Кабінету Міністрів України та Міністерства соціальної політики України щодо впровадження соціальної послуги помічник особи з психічними розладами»

1. Обґрунтування необхідності прийняття рішення

У Законі України «Про соціальні послуги» до системи факторів, що зумовлюють складні життєві обставини, включено психічні та поведінкові розлади. Відповідно осіб з психічними розладами віднесено до осіб, які знаходяться у складних життєвих обставинах, а отже, тих, що мають право на отримання соціальних послуг (п. 15 ст. 1 Закону України «Про соціальні послуги»). За результатами опитування осіб з психічними розладами громадською організацією «Психабіліті» виявлено, що існуючі соціальні послуги носять характер догляду, які не націлені на підвищення соціально-побутової незалежності/самостійності осіб з психічними розладами. Крім того, особи з психічними порушеннями мають низький доступ і до медико-соціальних послуг, які надаються мобільними мультидисциплінарними командами. Тому існує гостра потреба в соціальній послузі помічник особи з психічними розладами.

Впровадження інституту помічника особи з психічними розладами допоможе подолати бар'єр між особою та необхідними їй послугами.

2. Мета прийняття рішення є

Метою прийняття проєкту рішення є впровадження соціальної послуги помічник особи з психічними розладами шляхом внесення відповідних законодавчих змін та прийняття відповідних нормативно-правових актів.

3. Загальна характеристика та основні положення проєкту рішення

Проєкт рішення складається з преамбули та трьох пунктів. Суть звернення викладена в додатку до проєкту рішення, який є його невід'ємною частиною.

4. Стан нормативно-правової бази в цій сфері правового регулювання

Проєкт рішення розроблено відповідно до Конституції України, Закону України «Про місцеве самоврядування в Україні», Закону України «Про соціальні послуги».

5. Фінансово - економічне обґрунтування

Прийняття проєкту рішення не потребує додаткових фінансових витрат з бюджету міста Києва.

6. Інформація з обмеженим доступом

Проєкт рішення не містить інформацію з обмеженим доступ у розумінні статті 6 Закону України «Про доступ до публічної інформації».

7. Відомості про права і соціальну захищеність осіб з інвалідністю та вплив на життєдіяльність цієї категорії, а також зазначення позиції щодо проєкту рішення Уповноваженого Київської міської ради з прав осіб з інвалідністю та громадських об'єднань осіб з інвалідністю

Проєкт рішення сприятиме соціальній підтримці і соціальній захищеності осіб з інвалідністю та не впливатиме на життєдіяльність цієї категорії.

8. Інформація про те, чи містить проєкт рішення службову інформацію у розумінні статті 6 Закону України «Про доступ до публічної інформації»

Проєкт рішення не містить службову інформацію у розумінні статті 6 Закону України «Про доступ до публічної інформації».

9. Інформація про те, чи містить проєкт рішення інформацію про фізичну особу (персональні дані) у розумінні статей 11 та 21 Закону України «Про інформацію» та статті 2 Закону України «Про захист персональних даних»

Проєкт рішення не містить інформацію про фізичну особу (персональні дані) у розумінні статей 11 та 21 Закону України «Про інформацію» та статті 2 Закону України «Про захист персональних даних».

10. Суб'єкт подання проєкту рішення

Суб'єктом подання проєкту рішення та доповідачем на пленарному засіданні сесії Київської міської ради є депутатка Київської міської ради Марина ПОРОШЕНКО (депутатська фракція політичної партії «Європейська солідарність»).

Депутатка Київської міської ради Марина ПОРОШЕНКО

КИЇВСЬКА МІСЬКА РАДА

Порошенко М. А.
Положищник В. О.
Петрівський Л.С.

Прошу розглянути проєкт рішення від 13.02.2025 № 08/231-120/ПР в установленому порядку.

Омельченко А. В.

Для контролю за проходженням та тиражування.

Щколі Н. В.
Юнаковій С. М.
Хонді М. П. – до відома

Володимир БОНДАРЕНКО

"13" лютого 2025 року
№ 08/231 - 120/ПР

08/231-120/ПР
13.02.2025

КИЇВСЬКА МІСЬКА РАДА
Депутатка Київської міської ради IX скликання
ПОРОШЕНКО МАРИНА АНАТОЛІЇВНА
01010, м.Київ, вул. Лаврська 16, тел.: (093) 049 36 38
e-mail: poroshenko.maryna@kmr.gov.ua, сайт: kmr.gov.ua
код ЄДРПОУ 22883141

В ответ на № 08/279/09/231-14 від

На № _____ від _____

Заступнику Київського міського голови -
секретарю Київської міської ради
Володимиру БОНДАРЕНКУ

СУПРОВІДНИЙ ЛИСТ

Відповідно до статей 26, 29 Регламенту Київської міської ради, затвердженого рішенням Київської міської ради від 04 листопада 2021 року № 3135/3176, направляю проєкт рішення Київської міської ради «Про звернення Київської міської ради до Верховної Ради України, Кабінету Міністрів України та Міністерства соціальної політики України щодо впровадження соціальної послуги помічник особи з психічними розладами».

Додатки:

1. Проєкт рішення «Про звернення Київської міської ради до Верховної Ради України, Кабінету Міністрів України та Міністерства соціальної політики України щодо впровадження соціальної послуги помічник особи з психічними розладами» в 1 прим. на 1 арк.
2. Пояснювальна записка до проєкту рішення «Про звернення Київської міської ради до Верховної Ради України, Кабінету Міністрів України та Міністерства соціальної політики України щодо впровадження соціальної послуги помічник особи з психічними розладами » в 1 прим. на 2 арк.
3. Додаток до проєкту рішення «Звернення Київської міської ради до Верховної Ради України, Кабінету Міністрів України та Міністерства соціальної політики України щодо впровадження соціальної послуги помічник особи з психічними розладами» в 1 прим. на 2 арк.
4. Електронна версія зазначених документів.

Текст проєкту рішення у паперовому вигляді відповідає проєкту в електронному вигляді на USB носії.

Депутатка Київської міської ради Марина ПОРОШЕНКО

Вик.: Марина Ярошук (093) 049 36 38

КИЇВСЬКА МІСЬКА РАДА
Відділ забезпечення діяльності Уповноваженого Київської міської ради з прав осіб з інвалідністю
вул. Хрещатик, 36, м. Київ, 01001, тел.: (044) 202 70 06, (044) 202 73 00
Контактний центр міста Києва: (044) 15 51, e-mail: commissioner@kmr.gov.ua, сайт: kmr.gov.ua
код ЄДРПОУ 22883141

19. 02. 2025 № 08/248.80 На № _____ від _____

Заступнику міського голови – секретарю Київської міської ради Володимиру БОНДАРЕНКУ

Депутатці Київської міської ради Марині ПОРОШЕНКО

Шановний Володимире Володимировичу!
Шановна Марино Анатоліївно!

Відповідно до статті 30[1] Регламенту Київської міської ради, затвердженого рішенням Київської міської ради від 04.11.2021 № 3135/3176, мною опрацьовано та погоджено проєкт рішення Київської міської ради «Про звернення Київської міської ради до Верховної Ради України, Кабінету Міністрів України та Міністерства соціальної політики України щодо впровадження соціальної послуги помічник особи з психічними розладами».

З повагою

Уповноважено Леся ПЕТРІВСЬКА

08/7315
від 20. 02. 2025

3.2

УКРАЇНА

ВИКОНАВЧИЙ ОРГАН КИЇВСЬКОЇ МІСЬКОЇ РАДИ
(КИЇВСЬКА МІСЬКА ДЕРЖАВНА АДМІНІСТРАЦІЯ)

ДЕПАРТАМЕНТ СОЦІАЛЬНОЇ ТА ВЕТЕРАНСЬКОЇ ПОЛІТИКИ

проспект Любомира Гузара, 7, Київ, 03165, тел. (044) 404 00 78
Контактний центр міста Києва (044) 15 51 E-mail: dsp@kmda.gov.ua Код ЄДРПОУ 37441694

Київська міська рада

Департамент економіки та інвестицій виконавчого органу Київської міської ради (Київської міської державної адміністрації)

Департамент фінансів виконавчого органу Київської міської ради (Київської

На виконання рішення Київської міської ради від 07.10.2021 №2726/2767 Департамент соціальної політики виконавчого органу Київської міської ради (Київської міської державної адміністрації) надає інформацію про хід виконання міської цільової програми «Турбота. Назустріч киянам» на 2022–2024 роки» за 2024 рік.

Додатки:

Додаток 1: Інформація про виконання програми за 2024 рік, на 17 арк. в 1 прим.

Додаток 2: Звіт про виконання результативних показників за 2024 рік, на 20 арк. в 1 прим.

Додаток 3: Пояснювальна записка до звіту про виконання програми за 2024 рік на 3 арк. в 1 прим.

Додаток 4: Звіт про досягнення індикаторів програми за 2024 рік, на 1 арк. в 1 прим.

Директор Руслан СВІТЛИЙ

Юрій Рудий
Микола Богатир
Інна Козаченко 497 03 37

ДОКУМЕНТ ІКС ЄІПК СЕД АСКОД (**ПІДПИСАНО КВАЛІФІКОВАНИМ ЕЛЕКТРОННИМ ПІДПИСОМ**)

Сертифікат 3FAA9288358EC0030400000016AC2C00BB91BB00
Підписувач Світлий Руслан Валентинович
Дійсний з 20.06.2023 14:20:09 по 20.06.2025 14:20:09

Департамент соціальної та ветеранської політики

051-4629 від 21.02.2025

Звіт
про досягнення індикаторів програми за 2024, рік

Назва програми : Міська цільова програма "Турбота. Назустріч киянам" на 2022 - 2024 роки

Назва індикатора програми	Одиниця виміру	Значення індикатора програми		Відхилення фактичного значення від планового («+» або «-»)	Причини недосягнення індикаторів програми
		план	факт		
Забезпечення соціальними послугами	%	40	37,7		Досягнуто
Частка забезпечених матеріальною допомогою в грошовій та натуральній формі від загальної кількості потребуючих	%	90	91,4		Досягнуто
Кількість досягнутих індикаторів програми - 2 Кількість недосягнутих індикаторів програми - 0 Відсоток досягнутих індикаторів програми - 100,00					

Директор Департаменту соціальної та ветеранської політики

Руслан СВІТЛИЙ

Юрій Рудий
Микола Богатир
Інна Козаченко 497 03 37

Інформація про виконання програми
за 2024, рік

1. Міська цільова програма "Турбота. Назустріч киянам" на 2022 - 2024 роки

(найменування програми, дата і номер рішення Київської міської ради про її затвердження)

2. Департамент соціальної та ветеранської політики виконавчого органу Київської міської ради (Київської міської державної адміністрації)

найменування відповідального виконавця програми

Найменування заходу	Виконавці заходу	Термін виконання (план/факт)	Обсяги фінансування на 2024 рік, (тис. грн.)				Фактичні обсяги фінансування, за звітний період (тис. грн)				Інформація про виконання заходу	Причини невиконання
			Усього	у тому числі: за джерелами:			Усього	у тому числі: за джерелами:				
				державний бюджет	бюджет м.Києва	інші джерела		державний бюджет	бюджет м.Києва	інші джерела		
Завдання: 1. Підвищення ефективності функціонування системи соціальної допомоги												
1. Забезпечення надання одноразової адресної матеріальної допомоги малозабезпеченим киянам, які опинилися в складних життєвих обставинах та адресної матеріальної допомоги окремим категоріям населення міста Києва з нагоди відзначення державних свят та визначних дат	Департамент соціальної та ветеранської політики виконавчого органу Київської міської ради (Київської міської державної адміністрації) , Районні в місті Києві державні адміністрації	2022, 2023, 2024	670 512,2	0,0	670 512,2	0,0	590 948,0	0,0	590 948,0	0,0	Виконано	В бюджеті м. Києва на 2024 рік передбачено кошти на виконання заходу в сумі 605940,5 тис. грн. Отримали матеріальну допомогу 453,6 тис осіб
3. Забезпечення надання: Щорічної матеріальної допомоги киянам – учасникам антитерористичної операції, киянам (особам з інвалідністю внаслідок війни I та II групи), які брали (беруть) участь у заходах, необхідних для забезпечення оборони України, захисту безпеки населення та інтересів держави у зв'язку з	Департамент соціальної та ветеранської політики виконавчого органу Київської міської ради (Київської міської державної адміністрації)	2022, 2023, 2024	152 500,0	0,0	152 500,0	0,0	147 440,0	0,0	147 440,0	0,0	Виконано	В бюджеті м. Києва передбачені кошти на виконня заходу в сумі 147440,0 тис. грн. Отримали матеріальну допомогу 29,5 тис. осіб

Найменування заходу	Виконавці заходу	Термін виконання (план/факт)	Обсяги фінансування на 2024 рік, (тис. грн.)				Фактичні обсяги фінансування, за звітний період (тис. грн)				Інформація про виконання заходу	Причини невиконання
			Усього	у тому числі: за джерелами:			Усього	у тому числі: за джерелами:				
				державний бюджет	бюджет м.Києва	інші джерела		державний бюджет	бюджет м.Києва	інші джерела		
військовою агресією Російської Федерації проти України, членам сімей учасників антитерористичної операції, загиблих (померлих) внаслідок поранення, контузії чи каліцтва, одержаних під час участі у антитерористичній операції, киян – учасників антитерористичної операції, які перебувають в полоні або зникли безвісти (які навчаються за денною або дуальною формами здобуття освіти у закладах професійної (професійно-технічної), фахової передвищої та вищої освіти – до закінчення цих закладів освіти, але не довше ніж до досягнення ними 23 років) та членам сімей загиблих (померлих) киян-Захисників і киянок-Захисниць України, членам сімей киян-Захисників і киянок-Захисниць України, які перебувають в полоні або зникли безвісти. Щомісячної адресної матеріальної допомоги непрацездатним: батькам, дружинам (чоловікам) та неодруженим повнолітнім дітям, які мають статус особи з інвалідністю I, II, III групи; малолітнім та неповнолітнім												

Найменування заходу	Виконавці заходу	Термін виконання (план/факт)	Обсяги фінансування на 2024 рік, (тис. грн)				Фактичні обсяги фінансування, за звітний період (тис. грн)				Інформація про виконання заходу	Причини невиконання
			Усього	у тому числі: за джерелами:			Усього	у тому числі: за джерелами:				
				державний бюджет	бюджет м.Києва	інші джерела		державний бюджет	бюджет м.Києва	інші джерела		
дітям, пасинкам, падчеркам загиблих (померлих) киян-Захисників і киянок-Захисниць України, киян-Захисників і киянок-Захисниць України які перебувають в полоні або зникли безвісти; непрацездатним батькам; дружинам (чоловікам) та повнолітнім дітям, які мають статус особи з інвалідністю I, II, III групи; малолітнім та неповнолітнім дітям, пасинкам, падчеркам киян-учасників антитерористичної операції, загиблих (померлих) внаслідок поранення, контузії чи каліцтва, одержаних під час участі у антитерористичній операції, та киян – учасників антитерористичної операції, які перебувають в полоні або зникли безвісти. Щомісячної адресної матеріальної допомоги киянам – учасникам антитерористичної операції, членам їх сімей, членам сімей учасників антитерористичної операції, загиблих (померлих) внаслідок поранення, контузії чи каліцтва, одержаних під час участі у антитерористичній операції, та киян – учасників												

Найменування заходу	Виконавці заходу	Термін виконання (план/факт)	Обсяги фінансування на 2024 рік, (тис. грн.)				Фактичні обсяги фінансування, за звітний період (тис. грн)				Інформація про виконання заходу	Причини невиконання
			Усього	у тому числі: за джерелами:			Усього	у тому числі: за джерелами:				
				державний бюджет	бюджет м.Києва	інші джерела		державний бюджет	бюджет м.Києва	інші джерела		
антитерористичної операції, які перебувають в полоні або зникли безвісти, для покриття витрат на оплату ними житлово-комунальних послуг; Виплати матеріальної допомоги для покриття витрат на оплату житлово-комунальних послуг учасникам війни з числа киян – учасників антитерористичної операції, яким установлено статус згідно з Законом України «Про статус ветеранів війни, гарантії їх соціального захисту», розмір середньомісячного сукупного доходу сім'ї яких у розрахунку на одну особу за попередні шість місяців перевищує величину доходу, який дає право на податкову соціальну пільгу у порядку, визначеному Кабінетом Міністрів України Щорічної матеріальної допомоги членам сімей киян – Героїв Небесної Сотні та киянам – постраждалим учасникам Революції Гідності; Щомісячної адресної матеріальної допомоги непрацездатним батькам, дружинам (чоловікам), неодруженим повнолітнім дітям, визначеним інвалідами з дитинства I та II груп або												

Найменування заходу	Виконавці заходу	Термін виконання (план/факт)	Обсяги фінансування на 2024 рік, (тис. грн.)				Фактичні обсяги фінансування, за звітний період (тис. грн)				Інформація про виконання заходу	Причини невиконання
			Усього	у тому числі: за джерелами:			Усього	у тому числі: за джерелами:				
				державний бюджет	бюджет м.Києва	інші джерела		державний бюджет	бюджет м.Києва	інші джерела		
інвалідами I групи, неповнолітнім дітям, пасинкам, падчеркам киян – Героїв Небесної Сотні. Щомісячної адресної матеріальної допомоги членам сімей киян – Героїв Небесної Сотні та киянам – постраждалим учасникам Революції Гідності для покриття витрат на оплату житлово-комунальних послуг.												
5. Забезпечення надання допомоги на поховання деяких категорій осіб виконавцю волевиявлення померлого або особі, яка зобов'язалася поховати померлого	Департамент соціальної та ветеранської політики виконавчого органу Київської міської ради (Київської міської державної адміністрації)	2022, 2023, 2024	14 456,0	0,0	14 456,0	0,0	11 630,1	0,0	11 630,1	0,0	Виконано	В бюджеті м. Києва на 2024 рік передбачені кошти на виконання заходу в сумі 12868,6 тис. грн. Отримали матеріальну допомогу 1961 особа

Найменування заходу	Виконавці заходу	Термін виконання (план/факт)	Обсяги фінансування на 2024 рік, (тис. грн.)				Фактичні обсяги фінансування, за звітний період (тис. грн)				Інформація про виконання заходу	Причини невиконання
			Усього	у тому числі: за джерелами:			Усього	у тому числі: за джерелами:				
				державний бюджет	бюджет м.Києва	інші джерела		державний бюджет	бюджет м.Києва	інші джерела		
6. Сприяння забезпеченню осіб з інвалідністю, дітей з інвалідністю, осіб похилого віку та жінок, які зазнали мастектомію протезами, (у тому числі молочних залоз для занять фізкультурою та плаванням, ліфами та компресійними рукавами) меблями (ліжка, шафи тощо) та допоміжними засобами (матраци, стільчики у ванну тощо), засобами пересування, реабілітації та складного протезування; киян із числа малозабезпечених громадян, осіб похилого віку, осіб з інвалідністю, дітей з інвалідністю, дітей з малозабезпечених та багатодітних сімей, передчасно народжених дітей, вагою при народжені до 1500 грамів засобами особистої гігієни (підгузками, пелюшками, урологічними прокладками тощо); киян, в першу чергу осіб з інвалідністю, ортопедичним взуттям та ортезами на стопу.	Департамент соціальної та ветеранської політики виконавчого органу Київської міської ради (Київської міської державної адміністрації)	2022, 2023, 2024	242 813,8	0,0	242 813,8	0,0	146 947,9	0,0	146 947,9	0,0	Виконано	В бюджеті м. Києва на 2024 рік передбачені кошти на виконання заходу в сумі 161973,2 тис. грн.Фінансування заходу проводилось за потребою. Закуплено : засоби складного протезування для 75 осіб; протези молочної залози для 1560 осіб; засоби реабілітації та пересування для 610 осіб; ортопедичне взуття для 634 осіб; засоби гігієни для 7458 осіб.
7. Здійснення привітання мешканців м. Києва, які відзначають свій 100-річний ювілей, з врученням матеріальної допомоги, квітів, адреса та подарунку	Департамент соціальної та ветеранської політики виконавчого органу Київської	2022, 2023, 2024	630,8	0,0	630,8	0,0	507,2	0,0	507,2	0,0	Виконано	Отримали матеріальну допомогу 72 особи

Найменування заходу	Виконавці заходу	Термін виконання (план/факт)	Обсяги фінансування на 2024 рік, (тис. грн.)				Фактичні обсяги фінансування, за звітний період (тис. грн)				Інформація про виконання заходу	Причини невиконання
			Усього	у тому числі: за джерелами:			Усього	у тому числі: за джерелами:				
				державний бюджет	бюджет м.Києва	інші джерела		державний бюджет	бюджет м.Києва	інші джерела		
	міської ради (Київської міської державної адміністрації)											
9. Забезпечення надання щомісячної адресної соціальної матеріальної допомоги дітям-сиротам та окремим категоріям осіб з інвалідністю м. Києва	Департамент соціальної та ветеранської політики виконавчого органу Київської міської ради (Київської міської державної адміністрації)	2022, 2023, 2024	774 202,6	0,0	774 202,6	0,0	772 286,6	0,0	772 286,6	0,0	Виконано	Отримали матеріальну допомогу 33,3 тис осіб
10. Надання матеріальної допомоги жінкам, зареєстрованим у місті Києві, які народили трійню і більше дітей, за поданням Департаменту охорони здоров'я виконавчого органу Київської міської ради (Київської міської державної адміністрації)	Департамент соціальної та ветеранської політики виконавчого органу Київської міської ради (Київської міської державної адміністрації) , Департамент охорони здоров'я виконавчого органу Київської міської ради (Київської міської державної	2022, 2023, 2024	200,0	0,0	200,0	0,0	0,0	0,0	0,0	0,0	Не виконано	Звернення не надходили

Найменування заходу	Виконавці заходу	Термін виконання (план/факт)	Обсяги фінансування на 2024 рік, (тис. грн.)				Фактичні обсяги фінансування, за звітний період (тис. грн)				Інформація про виконання заходу	Причини невиконання
			Усього	у тому числі: за джерелами:			Усього	у тому числі: за джерелами:				
				державний бюджет	бюджет м.Києва	інші джерела		державний бюджет	бюджет м.Києва	інші джерела		
	адміністрації)											
12. Надання щомісячної матеріальної допомоги громадянам, яким присвоєно звання "Почесний громадянин міста Києва" та які досягли пенсійного віку	Департамент соціальної та ветеранської політики виконавчого органу Київської міської ради (Київської міської державної адміністрації)	2024, 2022, 2023	4 108,2	0,0	4 108,2	0,0	4 060,9	0,0	4 060,9	0,0	Виконано	Отримали матеріальну допомогу 33 особи
13. Надання одноразової матеріальної допомоги киянам - уповноваженим членам сімей загиблих (померлих) учасників антитерористичної операції внаслідок участі в антитерористичній операції за належні для одержання або одержані ними земельні ділянки для будівництва і обслуговування жилого будинку, господарських будівель і споруд	Департамент соціальної та ветеранської політики виконавчого органу Київської міської ради (Київської міської державної адміністрації)	2022, 2023, 2024	24 608,0	0,0	24 608,0	0,0	23 012,8	0,0	23 012,8	0,0	Виконано	В бюджеті м. Києва на 2024 рік передбачені кошти на виконання заходу в сумі 24146,5 тис. грн. Отримали допомогу 19 осіб
14. Забезпечення надання соціальних послуг установами, закладами соціального захисту, створеними за рішеннями місцевих органів влади	Департамент соціальної та ветеранської політики виконавчого органу Київської міської ради (Київської міської державної адміністрації)	2022, 2023, 2024	166 122,6	0,0	166 122,6	0,0	138 658,7	0,0	138 658,7	0,0	Виконано	В бюджеті м. Києва на 2024 рік передбачені кошти на виконання заходу в сумі 145366,6 тис. грн. Забезпечено належне функціонуванн я установ

Найменування заходу	Виконавці заходу	Термін виконання (план/факт)	Обсяги фінансування на 2024 рік, (тис. грн)				Фактичні обсяги фінансування, за звітний період (тис. грн)				Інформація про виконання заходу	Причини невиконання
			Усього	у тому числі: за джерелами:			Усього	у тому числі: за джерелами:				
				державний бюджет	бюджет м.Києва	інші джерела		державний бюджет	бюджет м.Києва	інші джерела		
												відповідно до затверджених бюджетних призначень.
15. Надання адресної матеріальної допомоги студентам з інвалідністю, сиротам, позбавленим батьківського піклування, із сімей Героїв Небесної Сотні, з малозабезпечених сімей, дітям із сімей загиблих (померлих) Захисників і Захисниць України на часткову оплату навчання у вищих навчальних закладах за їх вибором	Департамент соціальної та ветеранської політики виконавчого органу Київської міської ради (Київської міської державної адміністрації)	2022, 2023, 2024	880,0	0,0	880,0	0,0	0,0	0,0	0,0	0,0	Не виконано	Звернення не надходили
16. Забезпечення санаторно-курортним лікуванням ветеранів війни та праці, членів сімей загиблих (померлих) ветеранів війни (яким виповнилося 18 років), постраждалих учасників Революції Гідності, осіб з інвалідністю, дітей війни, громадян, які постраждали внаслідок Чорнобильської	Департамент соціальної та ветеранської політики виконавчого органу Київської міської ради (Київської міської державної адміністрації)	2022, 2023, 2024	56 040,0	0,0	56 040,0	0,0	55 844,5	0,0	55 844,5	0,0	Виконано	Кількість одержувачів 3273 особи
18. Забезпечення оздоровленням з курсом реабілітації дітей та осіб з інвалідністю Дарницького дитячого будинку-інтернату та Святошинського дитячого будинку-інтернату	Департамент соціальної та ветеранської політики виконавчого органу Київської міської ради (Київської	2022, 2023, 2024	3 017,2	0,0	3 017,2	0,0	0,0	0,0	0,0	0,0	Не виконано	В бюджеті м. Києва на 2024 рік кошти на виконання заходу не передбачені

Найменування заходу	Виконавці заходу	Термін виконання (план/факт)	Обсяги фінансування на 2024 рік, (тис. грн.)				Фактичні обсяги фінансування, за звітний період (тис. грн)				Інформація про виконання заходу	Причини невиконання
			Усього	у тому числі: за джерелами:			Усього	у тому числі: за джерелами:				
				державний бюджет	бюджет м.Києва	інші джерела		державний бюджет	бюджет м.Києва	інші джерела		
	міської державної адміністрації)											
19. Забезпечення оздоровлення з курсом реабілітації у супроводі одного із батьків або законного представника дітей з інвалідністю, інвалідність яких пов'язана із захворюванням нервової системи, що супроводжується руховими порушеннями	Департамент соціальної та ветеранської політики виконавчого органу Київської міської ради (Київської міської державної адміністрації)	2022, 2023, 2024	14 760,0	0,0	14 760,0	0,0	362,1	0,0	362,1	0,0	Виконано	В бюджеті м. Києва на 2024 рік передбачені кошти на виконання заходу в сумі 4760,0 тис. грн. Фінансування заходу проводилось за потребою,забезпечено оздоровленням 20 осіб (10 діти та 10 супровід)
20.Забезпечення проведення заходів по вшануванню працівників соціальної сфери	Департамент соціальної та ветеранської політики виконавчого органу Київської міської ради (Київської міської державної адміністрації)	2022, 2023, 2024	520,0	0,0	520,0	0,0	396,1	0,0	396,1	0,0	Виконано	Захід проведено в листопаді 2024 року
21.Сприяння забезпеченню безкоштовним гарячим харчуванням та/або продуктовими наборами малозабезпечених одиноких громадян та інших верств населення міста Києва	Департамент соціальної та ветеранської політики виконавчого органу Київської міської ради (Київської	2022, 2023, 2024	55 385,9	0,0	55 385,9	0,0	34 523,8	0,0	34 523,8	0,0	Виконано	На виконання заходу в бюджеті міста Києва на 2024 рік передбачені кошти в сумі 38 503,5 тис. грн. Отримали проднабори -

Найменування заходу	Виконавці заходу	Термін виконання (план/факт)	Обсяги фінансування на 2024 рік, (тис. грн.)				Фактичні обсяги фінансування, за звітний період (тис. грн)				Інформація про виконання заходу	Причини невиконання
			Усього	у тому числі: за джерелами:			Усього	у тому числі: за джерелами:				
				державний бюджет	бюджет м.Києва	інші джерела		державний бюджет	бюджет м.Києва	інші джерела		
	міської державної адміністрації)											14402 особи, харчувалися - 382 особи, фінансування проводилось відповідно до затверджених бюджетних призначень.
22.Забезпечення: миючими засобами малозабезпечених громадян, які не здатні до самообслуговування та перебувають на обліку в міському та/або районних територіальних центрах соціального обслуговування м. Києва; комплектами постільної білизни громадян, які не здатні до самообслуговування, мають V групу рухової активності та перебувають на обліку в міському та/або районних територіальних центрах соціального обслуговування м. Києва	Департамент соціальної та ветеранської політики виконавчого органу Київської міської ради (Київської міської державної адміністрації)	2022, 2023, 2024	4 551,2	0,0	4 551,2	0,0	1 331,2	0,0	1 331,2	0,0	Виконано	На виконання заходу в бюджеті міста Києва на 2024 рік передбачено кошти в сумі 3000,0 тис. грн. Відповідно до затверджених бюджетних призначень придбано: наборів мийних засобів для 1611 осіб ; комплектів постільної білизни для 496 осіб
23.Фінансування організації громадських робіт, до яких залучаються зареєстровані безробітні та/або працівники, які втратили частину заробітної плати	Департамент промисловості та розвитку підприємництва виконавчого органу Київської міської ради	2022, 2023, 2024	4 260,6	0,0	524,8	3 735,8	3 039,9	0,0	276,8	2 763,1	Виконано	Кількість залучених 217 осіб (за даними КМЦЗ)

Найменування заходу	Виконавці заходу	Термін виконання (план/факт)	Обсяги фінансування на 2024 рік, (тис. грн.)				Фактичні обсяги фінансування, за звітний період (тис. грн)				Інформація про виконання заходу	Причини невиконання
			Усього	у тому числі: за джерелами:			Усього	у тому числі: за джерелами:				
				державний бюджет	бюджет м.Києва	інші джерела		державний бюджет	бюджет м.Києва	інші джерела		
	(Київської міської державної адміністрації), Київський міський центр зайнятості, Районні в місті Києві державні адміністрації											
25.Забезпечувати компенсаційні виплати за пільговий проїзд окремих категорій громадян	Департамент соціальної та ветеранської політики виконавчого органу Київської міської ради (Київської міської державної адміністрації) , Департамент транспортної інфраструктури виконавчого органу Київської міської ради (Київської міської державної адміністрації)	2022, 2023, 2024	1 880 640,7	0,0	1 880 640,7	0,0	755 471,8	0,0	755 471,8	0,0	Виконано	На виконання заходу в бюджеті міста Києва на 2024 рік передбачені кошти в сумі 970818,7 тис. грн. Кількість громадян, які використали своє право на пільговий проїзд за рахунок програми "Турбота. Назустріч киянам" становить 637,7 тис. осіб.
26. Надання інших пільг окремим категоріям громадян відповідно до законодавства	Департамент соціальної та ветеранської політики виконавчого органу	2022, 2023, 2024	6 308,9	0,0	6 308,9	0,0	1 432,8	0,0	1 432,8	0,0	Виконано	В бюджеті м. Києва на 2024 рік передбачені кошти на виконання заходу в сумі

Найменування заходу	Виконавці заходу	Термін виконання (план/факт)	Обсяги фінансування на 2024 рік, (тис. грн.)				Фактичні обсяги фінансування, за звітний період (тис. грн)				Інформація про виконання заходу	Причини невиконання
			Усього	у тому числі: за джерелами:			Усього	у тому числі: за джерелами:				
				державний бюджет	бюджет м.Києва	інші джерела		державний бюджет	бюджет м.Києва	інші джерела		
	Київської міської ради (Київської міської державної адміністрації) , Районні в місті Києві державні адміністрації											1860,3 тис. грн. Відповідно до затверджених бюджетних призначень Отримали компенсацію витрат на автомобільне пальне - 50 осіб; Отримали компенсацію за проїзд (ЧАЕС) 303 особи.
27. Забезпечення надання соціальних послуг шляхом соціального замовлення та компенсації надавачам вартості соціальних послуг, наданих отримувачам соціальних послуг на безоплатній основі	Департамент соціальної та ветеранської політики виконавчого органу Київської міської ради (Київської міської державної адміністрації)	2022, 2023, 2024	263 845,0	0,0	263 845,0	0,0	250 862,8	0,0	250 862,8	0,0	Виконано	В бюджеті м. Києва на 2024 рік передбачені кошти на виконання заходу в сумі 256809,4 тис. грн. Кількість отримувачів соціальних послуг 1583 особи; кількість видів соціальних послуг -10
28. Забезпечення компенсації за надані пільги з послуг зв'язку окремим категоріям громадян м. Києва	Департамент соціальної та ветеранської політики виконавчого	2022, 2023, 2024	17 000,0	0,0	17 000,0	0,0	0,0	0,0	0,0	0,0	Не виконано	Відсутній доступ до єдиного державного реєстру осіб,

Найменування заходу	Виконавці заходу	Термін вико-нання (план/факт)	Обсяги фінансування на 2024 рік, (тис. грн.)				Фактичні обсяги фінансування, за звітний період (тис. грн)				Інформація про виконання заходу	Причини невиконання
			Усього	у тому числі: за джерелами:			Усього	у тому числі: за джерелами:				
				держав-ний бюджет	бюджет м.Києва	інші джерела		держав-ний бюджет	бюджет м.Києва	інші джерела		
	органу Київської міської ради (Київської міської державної адміністрації)											які мають право на пільги
29. Забезпечення виплати компенсації за харчування дітей пільгових категорій, які навчаються у комунальних закладах загальної середньої та дошкільної освіти міста Києва, право безоплатного/пільгового харчування для яких установлено законами України та іншими нормативно-правовими актами.	Департамент соціальної та ветеранської політики виконавчого органу Київської міської ради (Київської міської державної адміністрації) , Департамент освіти і науки виконавчого органу Київської міської ради (Київської міської державної адміністрації), Районні в місті Києві державні адміністрації	2022, 2023, 2024	619 947,7	0,0	619 947,7	0,0	565 600,9	0,0	565 600,9	0,0	Виконано	Отримали компенсацію 59775 осіб
30. Додаткове грошове забезпечення за утримання дитини в сім'ї патронатного вихователя у місті Києві	Департамент соціальної та ветеранської політики виконавчого органу Київської	2022, 2023, 2024	531,5	0,0	531,5	0,0	381,9	0,0	381,9	0,0	Виконано	Одержувачів допомоги - 3 сім'ї

Найменування заходу	Виконавці заходу	Термін виконання (план/факт)	Обсяги фінансування на 2024 рік, (тис. грн)				Фактичні обсяги фінансування, за звітний період (тис. грн)				Інформація про виконання заходу	Причини невиконання
			Усього	у тому числі: за джерелами:			Усього	у тому числі: за джерелами:				
				державний бюджет	бюджет м.Києва	інші джерела		державний бюджет	бюджет м.Києва	інші джерела		
	міської ради (Київської міської державної адміністрації)											
31. Забезпечення надання одноразової матеріальної допомоги багатодітним сім"ям м. Києва, які виховують троє і більше дітей	Департамент соціальної та ветеранської політики виконавчого органу Київської міської ради (Київської міської державної адміністрації)	2023, 2024	148 732,5	0,0	148 732,5	0,0	80 759,8	0,0	80 759,8	0,0	Виконано	В бюджеті м. Києва на 2024 рік передбачені асигнування на виконання заходу в сумі 80759,8 тис. грн. Одержувачів допомоги - 9572 сім'ї.
33. Надання постраждалим внаслідок надзвичайної ситуації, яка склалася внаслідок руйнування житлового будинку № 1/5 на вул. Соломії Крушельницької у Дарницькому районі міста Києва одноразової адресної матеріальної допомоги для проведення ремонтних робіт та придбання мінімально необхідної побутової техніки та меблів у квартири, надані в порядку забезпечення житлом постраждалих від надзвичайної ситуації	Департамент соціальної та ветеранської політики виконавчого органу Київської міської ради (Київської міської державної адміністрації) , Дарницька районна в місті Києві державна адміністрація	2023, 2024	1 294,7	0,0	1 294,7	0,0	312,1	0,0	312,1	0,0	Виконано	Одержувачів допомоги - 1 особа, яка звернулась за матеріальною допомогою
34. Надання компенсації витрат за зубопротезування та стоматологічні послуги киянам пільгових категорій населення відповіднос до	Департамент соціальної та ветеранської політики виконавчого	2024	8 160,5	0,0	8 160,5	0,0	5 675,6	0,0	5 675,6	0,0	Виконано	Фінансування заходу проводилось за потребою, 641 осібу

Найменування заходу	Виконавці заходу	Термін виконання (план/факт)	Обсяги фінансування на 2024 рік, (тис. грн.)				Фактичні обсяги фінансування, за звітний період (тис. грн)				Інформація про виконання заходу	Причини невиконання
			Усього	у тому числі: за джерелами:			Усього	у тому числі: за джерелами:				
				державний бюджет	бюджет м.Києва	інші джерела		державний бюджет	бюджет м.Києва	інші джерела		
Закону України «Про статус ветеранів війни, гарантії їх соціального захисту», Закону України «Про основні засади соціального захисту ветеранів праці та інших громадян похилого віку в Україні», Закону України «Про жертви нацистських переслідувань», Закону України «Про реабілітацію жертв репресій комуністичного тоталітарного режиму 1917–1991 років».	органу Київської міської ради (Київської міської державної адміністрації)											забезпечено стоматологічними послугами.
ВСЬОГО ЗА ЗАВДАННЯМ:			5 136 030,6	0,0	5 132 294,8	3 735,8	3 591 487,5	0,0	3 588 724,4	2 763,1		
Завдання: 2. Підвищення забезпеченості соціальною інфраструктурою												
1. Створення мережі закладів з надання соціальних і реабілітаційних послуг для осіб з інвалідністю. Будівництво найпростіших укриттів цивільної оборони та інженерних мереж на	Департамент соціальної та ветеранської політики виконавчого органу Київської	2022, 2023, 2024	121 374,0	0,0	121 374,0	0,0	89 010,6	0,0	89 010,6	0,0	Виконано	Фінансування проводилось згідно актів виконаних робіт. Кількість об'єктів - 6

Найменування заходу	Виконавці заходу	Термін виконання (план/факт)	Обсяги фінансування на 2024 рік, (тис. грн.)				Фактичні обсяги фінансування, за звітний період (тис. грн)				Інформація про виконання заходу	Причини невиконання
			Усього	у тому числі: за джерелами:			Усього	у тому числі: за джерелами:				
				державний бюджет	бюджет м.Києва	інші джерела		державний бюджет	бюджет м.Києва	інші джерела		
території закладів соціального захисту	міської ради (Київської міської державної адміністрації) , Районні в місті Києві державні адміністрації											
ВСЬОГО ЗА ЗАВДАННЯМ:			121 374,0	0,0	121 374,0	0,0	89 010,6	0,0	89 010,6	0,0		
РАЗОМ ЗА ПРОГРАМОЮ			**5 257 404,6**	**0,0**	**5 253 668,8**	**3 735,8**	**3 680 498,1**	**0,0**	**3 677 735,0**	**2 763,1**		

3. Аналіз виконання за видатками в цілому

тис.грн

Заплановані бюджетні асигнування на 2024 рік з урахуванням змін			Проведені видатки за звітний період			Відхилення		
усього	загальний фонд	спеціальний фонд	усього	загальний фонд	спеціальний фонд	усього	загальний фонд	спеціальний фонд
4 066 679,5	3 906 745,0	159 934,5	3 677 735,0	3 561 741,3	115 993,7	388 944,5	345 003,7	43 940,8

Директор Департаменту соціальної та ветеранської політики

Руслан СВІТЛИЙ

Юрій Рудий
Микола Богатир
Інна Козаченко 497 03 37

Пояснювальна записка
до звіту про хід виконання

Міська цільова програма "Турбота. Назустріч киянам" на 2022 - 2024 роки

назва міської цільової програми

за 2024, рік

1. Узагальнені результати виконання завдань та заходів програми:

Кількість заходів програми, од.			Відсоток виконаних заходів, %
Всього	Виконаних	Невиконаних	
28	24	4	85,71

1.1. Перелік найбільш вагомих виконаних заходів

1. Забезпечення надання одноразової адресної матеріальної допомоги малозабезпеченим киянам, які опинилися в складних життєвих обставинах та адресної матеріальної допомоги окремим категоріям населення міста Києва з нагоди відзначення державних свят та визначних дат

3. Забезпечення надання: Щорічної матеріальної допомоги киянам – учасникам антитерористичної операції, киянам (особам з інвалідністю внаслідок війни I та II групи), які брали (беруть) участь у заходах, необхідних для забезпечення оборони України, захисту безпеки населення та інтересів держави у зв'язку з військовою агресією Російської Федерації проти України, членам сімей учасників антитерористичної операції, загиблих (померлих) внаслідок поранення, контузії чи каліцтва, одержаних під час участі у антитерористичній операції, киян – учасників антитерористичної операції, які перебувають в полоні або зникли безвісти (які навчаються за денною або дуальною формами здобуття освіти у закладах професійної (професійно-технічної), фахової передвищої та вищої освіти – до закінчення цих закладів освіти, але не довше ніж до досягнення ними 23 років) та членам сімей загиблих (померлих) киян-Захисників і киянок-Захисниць України, членам сімей киян-Захисників і киянок-Захисниць України, які перебувають в полоні або зникли безвісти. Щомісячної адресної матеріальної допомоги непрацездатним: батькам, дружинам (чоловікам) та неодруженим повнолітнім дітям, які мають статус особи з інвалідністю I, II, III групи; малолітнім та неповнолітнім дітям, пасинкам, падчеркам загиблих (померлих) киян-Захисників і киянок-Захисниць України, киян-Захисників і киянок-Захисниць України які перебувають в полоні або зникли безвісти; непрацездатним батькам; дружинам (чоловікам) та повнолітнім дітям, які мають статус особи з інвалідністю I, II, III групи; малолітнім та неповнолітнім дітям, пасинкам, падчеркам киян-учасників антитерористичної операції, загиблих (померлих) внаслідок поранення, контузії чи каліцтва, одержаних під час участі у антитерористичній операції, та киян – учасників антитерористичної операції, які перебувають в полоні або зникли безвісти. Щомісячної адресної матеріальної допомоги киянам – учасникам антитерористичної операції, членам їх сімей, членам сімей учасників антитерористичної операції, загиблих (померлих) внаслідок поранення, контузії чи каліцтва, одержаних під час участі у антитерористичній операції, та киян – учасників антитерористичної операції, які перебувають в полоні або зникли безвісти, для покриття витрат на оплату ними житлово-комунальних послуг; Виплати матеріальної допомоги для покриття витрат на оплату житлово-комунальних послуг учасникам війни з числа киян – учасників антитерористичної операції, яким установлено статус згідно з Законом України «Про статус ветеранів війни, гарантії їх соціального захисту», розмір середньомісячного сукупного доходу сім'ї яких у розрахунку на одну особу за попередні шість місяців перевищує величину доходу, який дає право на податкову соціальну пільгу у порядку, визначеному Кабінетом Міністрів України. Щорічної матеріальної допомоги членам сімей киян – Героїв Небесної Сотні та киянам – постраждалим учасникам Революції Гідності; Щомісячної адресної матеріальної допомоги непрацездатним батькам, дружинам (чоловікам), неодруженим повнолітнім дітям, визначеним інвалідами з дитинства I та II груп або інвалідами I групи, неповнолітнім дітям, пасинкам, падчеркам киян – Героїв Небесної Сотні. Щомісячної адресної матеріальної допомоги членам сімей киян – Героїв Небесної Сотні та киянам –постраждалим учасникам Революції Гідності для покриття витрат на оплату житлово-комунальних послуг.

Звіт про виконання результативних показників

Міська цільова програма "Турбота. Назустріч киянам" на 2022 - 2024 роки

за 2024, рік

Назва заходу	Група результативних показників	Назва результативного показника	Одиниця виміру	Значення показника		Відхилення фактичного значення від планового («+» або «-»)	Причини невиконання
				план	факт		
Сектор 2.3. Соціальна підтримка та допомога 1. Підвищення соціальної захищеності мешканців							
Завдання 1. Підвищення ефективності функціонування системи соціальної допомоги							
1. Забезпечення надання одноразової адресної матеріальної допомоги малозабезпеченим киянам, які опинилися в складних життєвих обставинах та адресної матеріальної допомоги окремим категоріям населення міста Києва з нагоди відзначення державних свят та визначних дат	Показники витрат	Показник витрат, тис. грн.	тис. грн	670512,2	590948,0	-79564,2	1. В бюджеті м. Києва на 2024 рік передбачені кошти на виконання заходу в сумі 605940,5 тис. грн
	Показники продукту	Кількість одержувачів, тис.осіб	тис. осіб	488,6	453,6	-35,0	
	Показники ефективності	Середній розмір допомоги, грн.	грн	1372,3	1302,8	-69,5	
	Показники якості	Рівень забезпечення осіб матеріальною допомогою,%	%	100	100	0	
3. Забезпечення надання: Щорічної матеріальної допомоги киянам – учасникам антитерористичної операції, киянам (особам з інвалідністю внаслідок війни I та II групи), які брали (беруть) участь у заходах, необхідних для забезпечення оборони України, захисту безпеки населення та інтересів держави у зв'язку з військовою агресією Російської Федерації проти України, членам сімей учасників антитерористичної	Показники витрат	Показник витрат, тис. грн	тис. грн	152500	147440,0	-5060,0	1. В бюджеті м. Києва передбачені кошти на виконня заходу в сумі 147440,0 тис. грн

Назва заходу	Група результативних показників	Назва результативного показника	Одиниця виміру	Значення показника		Відхилення фактичного значення від планового («+» або «-»)	Причини невиконання
				план	факт		
операції, загиблих (померлих) внаслідок поранення, контузії чи каліцтва, одержаних під час участі у антитерористичній операції, киян – учасників антитерористичної операції, які перебувають в полоні або зникли безвісти (які навчаються за денною або дуальною формами здобуття освіти у закладах професійної (професійно-технічної), фахової передвищої та вищої освіти – до закінчення цих закладів освіти, але не довше ніж до досягнення ними 23 років) та членам сімей загиблих (померлих) киян-Захисників і киянок-Захисниць України, членам сімей киян-Захисників і киянок-Захисниць України, які перебувають в полоні або зникли безвісти. Щомісячної адресної матеріальної допомоги непрацездатним: батькам, дружинам (чоловікам) та неодруженим повнолітнім дітям, які мають статус особи з інвалідністю I, II, III групи; малолітнім та неповнолітнім дітям, пасинкам, падчеркам загиблих (померлих) киян-Захисників і киянок-Захисниць України, киян-Захисників і киянок-Захисниць України які перебувають в полоні або зникли безвісти; непрацездатним							

Назва заходу	Група результативних показників	Назва результативного показника	Одиниця виміру	Значення показника		Відхилення фактичного значення від планового («+» або «-»)	Причини невиконання
				план	факт		
батькам; дружинам (чоловікам) та повнолітнім дітям, які мають статус особи з інвалідністю I, II, III групи; малолітнім та неповнолітнім дітям, пасинкам, падчеркам киян-учасників антитерористичної операції, загиблих (померлих) внаслідок поранення, контузії чи каліцтва, одержаних під час участі у антитерористичній операції, та киян – учасників антитерористичної операції, які перебувають в полоні або зникли безвісти. Щомісячної адресної матеріальної допомоги киянам – учасникам антитерористичної операції, членам їх сімей, членам сімей учасників антитерористичної операції, загиблих (померлих) внаслідок поранення, контузії чи каліцтва, одержаних під час участі у антитерористичній операції, та киян – учасників антитерористичної операції, які перебувають в полоні або зникли безвісти, для покриття витрат на оплату ними житлово-комунальних послуг; Виплати матеріальної допомоги для покриття витрат на оплату житлово-комунальних послуг учасникам війни з числа киян – учасників антитерористичної операції, яким установлено статус згідно з Законом України «Про статус ветеранів війни,							

Назва заходу	Група результативних показників	Назва результативного показника	Одиниця виміру	Значення показника		Відхилення фактичного значення від планового («+» або «-»)	Причини невиконання
				план	факт		
гарантії їх соціального захисту», розмір середньомісячного сукупного доходу сім'ї яких у розрахунку на одну особу за попередні шість місяців перевищує величину доходу, який дає право на податкову соціальну пільгу у порядку, визначеному Кабінетом Міністрів України Щорічної матеріальної допомоги членам сімей киян – Героїв Небесної Сотні та киянам – постраждалим учасникам Революції Гідності; Щомісячної адресної матеріальної допомоги непрацездатним батькам, дружинам (чоловікам), неодруженим повнолітнім дітям, визначеним інвалідами з дитинства I та II груп або інвалідами I групи, неповнолітнім дітям, пасинкам, падчеркам киян – Героїв Небесної Сотні. Щомісячної адресної матеріальної допомоги членам сімей киян – Героїв Небесної Сотні та киянам – постраждалим учасникам Революції Гідності для покриття витрат на оплату житлово-комунальних послуг.							

Назва заходу	Група результативних показників	Назва результативного показника	Одиниця виміру	Значення показника		Відхилення фактичного значення від планового («+» або «-»)	Причини невиконання
				план	факт		
	Показники продукту	Кількість одержувачів осіб, в тому числі:	осіб				
	Показники продукту	1) матеріальна допомога (щорічна), осіб	осіб	30500	29488	-1012	
	Показники ефективності	1) матеріальна допомога (щорічна), тис грн;	тис. грн	5	5	0	
	Показники якості	Динаміка кількості одержувачів матеріальної допомоги,%	%	100	100	0	
5. Забезпечення надання допомоги на поховання деяких категорій осіб виконавцю волевиявлення померлого або особі, яка зобов'язалася поховати померлого	Показники витрат	Показник витрат, тис.грн	тис. грн	14456	11630,1	-2825,9	1. В бюджеті м. Києва на 2024 рік передбачені кошти на виконання заходу в сумі 12868,6 тис. грн
	Показники продукту	Кількість одержувачів, тис. осіб	тис. осіб	2,4	1,961	-0,439	
	Показники ефективності	Середній розмір допомоги, тис. грн	тис. грн	6	5,9	-0,1	
	Показники якості	Рівень забезпечення осіб матеріальною допомогою,%	%	100	100	0	
6. Сприяння забезпеченню осіб з інвалідністю, дітей з інвалідністю, осіб похилого віку та жінок, які зазнали мастектомію протезами, (у тому числі молочних залоз для занять фізкультурою та плаванням, ліфами та компресійними рукавами) меблями (ліжка, шафи тощо) та допоміжними засобами (матраци, стільчики у ванну тощо), засобами пересування,	Показники витрат	Показник витрат, тис. грн	тис. грн	242813,8	146947,9	-95865,9	1. В бюджеті м. Києва на 2024 рік передбачені кошти на виконання заходу в сумі 161973,2 тис. грн

Назва заходу	Група результативних показників	Назва результативного показника	Одиниця виміру	Значення показника		Відхилення фактичного значення від планового («+» або «-»)	Причини невиконання
				план	факт		
реабілітації та складного протезування; киян із числа малозабезпечених громадян, осіб похилого віку, осіб з інвалідністю, дітей з інвалідністю, дітей з малозабезпечених та багатодітних сімей, передчасно народжених дітей, вагою при народжені до 1500 грамів засобами особистої гігієни (підгузками, пелюшками, урологічними прокладками тощо); киян, в першу чергу осіб з інвалідністю, ортопедичним взуттям та ортезами на стопу.							
	Показники продукту	Показник продукту (осіб), в тому числі:	осіб	18869	10337	-8532	
	Показники продукту	1. Кількість одержувачів засобів особистої гігієни (осіб)	осіб	7286	7458	172	
	Показники продукту	2. Кількість одержувачів меблів та допоміжних засобів (осіб)	осіб	492	0	-492	1. Причина невиконання – відсутність необхідності закупівлі меблів в зв'язку з наявністю даної позиції (ліжка з протипролежневим матрацом).
	Показники продукту	3. Кількість одержувачів протезування молочної залози (осіб)	осіб	1786	1560	-226	
	Показники продукту	7. Кількість одержувачів ортезів на стопу (осіб)	осіб	3500	0	-3500	1. Звернення не надходили
	Показники продукту	6. Кількість одержувачів ортопедичне взуття (осіб)	осіб	5000	634	-4366	
	Показники продукту	5. Кількість одержувачів засобів реабілітації та пересування (осіб)	осіб	705	610	-95	
	Показники продукту	4. Кількість одержувачів засобів складного	осіб	100	75	-25	

Назва заходу	Група результативних показників	Назва результативного показника	Одиниця виміру	Значення показника		Відхилення фактичного значення від планового («+» або «-»)	Причини невиконання
				план	факт		
		протезування (осіб)					
	Показники ефективності	7. Середній розмір вартості ортезів на стопу, тис. грн. на 1 особу	тис. грн	1,4	0	-1,4	1. Звернення не надходили
	Показники ефективності	6. Середній розмір вартості ортопедичного взуття, тис.грн. на 1 особу	тис. грн	2,4	10,9	8,5	
	Показники ефективності	3. Середній розмір вартості протезування молочної залози, тис. грн. на 1 особу	тис. грн	2,8	2,6	-0,2	
	Показники ефективності	4. Середній розмір вартості засобів складного протезування, тис. грн. на 1 особу	тис. грн	201,9	281,9	80,0	
	Показники ефективності	5. Середній розмір вартості засобів реабілітації та пересування, тис. грн. на 1 особу	тис. грн	4,9	10,4	5,5	
	Показники ефективності	2. Середній розмір вартості меблів та допоміжних засобів тис.грн. на 1 особу	тис. грн	15,9	0	-15,9	1. Причина невиконання – відсутність необхідності закупівлі меблів в зв'язку з наявністю даної позиції (ліжка з протипролежневим матрацом).
	Показники ефективності	1. Середній розмір забезпечення особи засобами особистої гігієни, тис. грн на рік	тис. грн	26	14,6	-11,4	
	Показники якості	Динаміка кількості одержувачів засобів гігієни, меблів та допоміжних засобів для особистої гігієни, складного протезування, реабілітації та пересування, взуття та ортезів, %	%	141,4	54,8	-86,6	

Назва заходу	Група результативних показників	Назва результативного показника	Одиниця виміру	Значення показника		Відхилення фактичного значення від планового («+» або «-»)	Причини невиконання
				план	факт		
7. Здійснення привітання мешканців м. Києва, які відзначають свій 100-річний ювілей, з врученням матеріальної допомоги, квітів, адреса та подарунку	Показники витрат	Показник витрат, тис. грн	тис. грн	630,8	507,2	-123,6	
	Показники продукту	Кількість одержувачів осіб в тому числі:	осіб	75	72	-3	
	Показники продукту	чоловікв, осіб	осіб	22	13	-9	
	Показники продукту	жінок, осіб	осіб	53	59	6	
	Показники ефективності	Середній розмір допомоги, тис. грн.	тис. грн	8,4	7,0	-1,4	
	Показники якості	Динаміка кількості одержувачів матеріальної допомоги, %	%	107,1	96	-11,1	
9. Забезпечення надання щомісячної адресної соціальної матеріальної допомоги дітям-сиротам та окремим категоріям осіб з інвалідністю м. Києва	Показники витрат	Показник витрат, тис.грн	тис. грн	774202,6	772286,6	-1916,0	
	Показники продукту	Кількість одержувачів, тис. осіб	тис. осіб	33,3	33,3	0,0	
	Показники ефективності	Середній розмір щомісячної допомоги, грн	грн	1937,4	1932,6	-4,8	
	Показники якості	Динаміка кількості одержувачів матеріальної допомоги, %	%	109,9	100	-9,9	
10. Надання матеріальної допомоги жінкам, зареєстрованим у місті Києві, які народили трійню і більше дітей, за поданням Департаменту охорони здоров'я виконавчого органу Київської міської ради	Показники витрат	Показник витрат, тис. грн	тис. грн	200	0	-200	1. В звітному році звернення не надходили

Назва заходу	Група результативних показників	Назва результативного показника	Одиниця виміру	Значення показника		Відхилення фактичного значення від планового («+» або «-»)	Причини невиконання
				план	факт		
(Київської міської державної адміністрації)							
	Показники продукту	Кількість одержувачів, осіб	осіб	5	0	-5	
	Показники ефективності	Середній розмір допомоги, тис.грн	тис. грн	40	0	-40	
	Показники якості	Рівень забезпечення осіб матеріальною допомогою, %	%	100	0	-100	
12. Надання щомісячної матеріальної допомоги громадянам, яким присвоєно звання "Почесний громадянин міста Києва" та які досягли пенсійного віку	Показники витрат	Показник витрат, тис. грн	тис. грн	4108,2	4060,9	-47,3	
	Показники продукту	Кількість одержувачів (осіб)	осіб	34	33	-1	
	Показники ефективності	Середній розмір допомоги, грн/міс.	грн/місяць	11805	11805	0	
	Показники якості	Динаміка кількості одержувачів матеріальної допомоги, %	%	113,3	97,1	-16,2	
13. Надання одноразової матеріальної допомоги киянам - уповноваженим членам сімей загиблих (померлих) учасників антитерористичної операції внаслідок участі в антитерористичній операції за належні для одержання або одержані ними земельні ділянки для будівництва і обслуговування жилого будинку, господарських будівель і споруд	Показники витрат	Показник витрат, тис.грн	тис. грн	24608	23012,8	-1595,2	1. В бюджеті м. Києва на 2024 рік передбачені кошти на виконання заходу в сумі 24146,5 тис. грн
	Показники продукту	Кількість одержувачів, осіб	осіб	20	19	-1	
	Показники ефективності	Середній розмір компенсації, тис.грн	тис. грн	1230,4	1211,2	-19,2	
	Показники якості	Рівень забезпечення осіб	%	100	95	-5	

Назва заходу	Група результативних показників	Назва результативного показника	Одиниця виміру	Значення показника		Відхилення фактичного значення від планового («+» або «-»)	Причини невиконання
				план	факт		
		матеріальною допомогою, %					
14. Забезпечення надання соціальних послуг установами, закладами соціального захисту, створеними за рішеннями місцевих органів влади	Показники витрат	Показник витрат, тис.грн	тис. грн	166122,6	138658,7	-27463,9	1. В бюджеті м. Києва на 2024 рік передбачені кошти на виконання заходу в сумі 145366,6 тис. грн
	Показники продукту	1) кількість установ, одиниць	од.	24	8	-16	
	Показники продукту	2) кількість користувачів послуг, тис. осіб	тис. осіб	108	22,4	-85,6	
	Показники ефективності	Середньорічні витрати на 1 користувача послуг, грн	грн	1538,2	6190,1	4651,9	
	Показники якості	Рівень забезпечення соціальними послугами, %	%	100	100	0	
15. Надання адресної матеріальної допомоги студентам з інвалідністю, сиротам, позбавленим батьківського піклування, із сімей Героїв Небесної Сотні, з малозабезпечених сімей, дітям із сімей загиблих (померлих) Захисників і Захисниць України на часткову оплату навчання у вищих навчальних закладах за їх вибором	Показники витрат	Показник витрат, тис. грн	тис. грн / га	880	0	-880	1. В звітному році звернення не надходили
	Показники продукту	Кількість одержувачів, осіб	осіб	40	0	-40	
	Показники ефективності	Середній розмір допомоги, тис. грн	тис. грн	22	0	-22	
	Показники якості	Динаміка кількості одержувачів матеріальної допомоги, %	%	100	0	-100	
16. Забезпечення	Показники витрат	Показник витрат, тис.грн	тис. грн	56040	55844,5	-195,5	

Назва заходу	Група результативних показників	Назва результативного показника	Одиниця виміру	Значення показника		Відхилення фактичного значення від планового («+» або «-»)	Причини невиконання
				план	факт		
санаторно-курортним лікуванням ветеранів війни та праці, членів сімей загиблих (померлих) ветеранів війни (яким виповнилося 18 років), постраждалих учасників Революції Гідності, осіб з інвалідністю, дітей війни, громадян, які постраждали внаслідок Чорнобильської катастрофи, м. Києва							
	Показники продукту	Кількість одержувачів, осіб	осіб	3500	3273	-227	
	Показники ефективності	Середня вартість путівки, тис.грн	тис. грн	16	17,1	1,1	
	Показники якості	Динаміка кількості одержувачів,%	%	106,1	93,5	-12,6	
18. Забезпечення оздоровленням з курсом реабілітації дітей та осіб з інвалідністю Дарницького дитячого будинку-інтернату та Святошинського дитячого будинку-інтернату	Показники витрат	Показник витрат, тис. грн	тис. грн	3017,2	0	-3017,2	1. В бюджеті м.Києва на 2024 рік кошти на виконання заходу не передбачені
	Показники продукту	Кількість одержувачів, осіб	осіб	114	0	-114	
	Показники ефективності	Середня вартість путівки, тис.грн.	тис. грн	26,5	0	-26,5	
	Показники якості	Динаміка кількості одержувачів, %	%	105,6	0	-105,6	
19. Забезпечення оздоровлення з курсом реабілітації у супроводі одного із батьків або законного представника дітей з інвалідністю, інвалідність яких пов'язана із захворюванням нервової системи, що супроводжується руховими порушеннями	Показники витрат	Показник витрат, тис.грн	тис. грн	14760	362,1	-14397,9	1. В бюджеті м. Києва на 2024 рік передбачені кошти на виконання заходу в сумі 4760,0 тис. грн
	Показники	Кількість одержувачів,	осіб	360	10	-350	1. В звітному році оздоровлено 10

Назва заходу	Група результативних показників	Назва результативного показника	Одиниця виміру	Значення показника		Відхилення фактичного значення від планового («+» або «-»)	Причини невиконання
				план	факт		
	продукту	(діти) осіб					дітей (з супроводом 10 осіб).
	Показники продукту	Кількість одержувачів, (супровід) осіб	осіб	360	10	-350	
	Показники ефективності	Середня вартість путівки (супровід), тис. грн	тис. грн	9,6	9,7	0,1	
	Показники ефективності	Середня вартість путівки, (діти) тис. грн	тис. грн	31,4	28,1	-3,3	
	Показники якості	Динаміка кількості одержувачів, %	%	102,9	2,8	-100,1	
20.Забезпечення проведення заходів по вшануванню працівників соціальної сфери	Показники витрат	Показник витрат, тис.грн	тис. грн	520	396,1	-123,9	
	Показники продукту	Кількість проведених заходів	заходів	1	1	0	
	Показники продукту	Кількість одержувачів матеріальної допомоги, осіб	осіб	150	150	0	
	Показники ефективності	Витрати на 1 захід, тис. грн	тис. грн	220	96,1	-123,9	
	Показники ефективності	Середній розмір допомоги, грн	грн	2000	2000	0	
	Показники якості	Рівень виконання заходу, %	%	100	100	0	
21.Сприяння забезпеченню безкоштовним гарячим харчуванням та/або продуктовими наборами малозабезпечених одиноких громадян та інших верств населення міста Києва	Показники витрат	Показник витрат, тис. грн	тис. грн	55385,9	34523,8	-20862,1	1. На виконання заходу в бюджеті міста Києва на 2024 рік передбачено кошти в сумі 38503,5 тис. грн.
	Показники продукту	Кількість одержувачів, тис. осіб	тис. осіб	22,9	14,8	-8,1	
	Показники ефективності	Середній розмір допомоги, грн/рік	грн	2418,6	2332,7	-85,9	
	Показники якості	Рівень виконання	%	100	100	0	

Назва заходу	Група результативних показників	Назва результативного показника	Одиниця виміру	Значення показника		Відхилення фактичного значення від планового («+» або «-»)	Причини невиконання
				план	факт		
		заходу,%					
22.Забезпечення: миючими засобами малозабезпечених громадян, які не здатні до самообслуговування та перебувають на обліку в міському та/або районних територіальних центрах соціального обслуговування м. Києва; комплектами постільної білизни громадян, які не здатні до самообслуговування, мають V групу рухової активності та перебувають на обліку в міському та/або районних територіальних центрах соціального обслуговування м. Києва	Показники витрат	Показник витрат, тис. грн	тис. грн	4551,2	1331,2	-3220,0	1. На виконання заходу в бюджеті міста Києва на 2024 рік передбачено кошти в сумі 3000,0 тис. грн.
	Показники продукту	Кількість одержувачів, осіб в тому числі:	осіб				
	Показники продукту	1) миючих засобів, осіб (щоквартально)	осіб	2394	1611	-783	
	Показники продукту	2) постільної білизни, осіб (1 раз на рік)	осіб	848	496	-352	
	Показники ефективності	Середня вартість 1 набору, грн (щоквартально)	грн	400	163,1	-236,9	
	Показники ефективності	Середня вартість 1 комплекту, грн	грн	850	564,8	-285,2	
	Показники якості	Динаміка кількості одержувачів осіб, %	%	110	65	-45	
23.Фінансування організації громадських робіт, до яких залучаються зареєстровані безробітні та/або працівники, які втратили частину заробітної плати	Показники витрат	Показник витрат, тис.грн	тис. грн	4260,6	3039,9	-1220,7	

Назва заходу	Група результативних показників	Назва результативного показника	Одиниця виміру	Значення показника		Відхилення фактичного значення від планового («+» або «-»)	Причини невиконання
				план	факт		
	Показники продукту	Кількість залучених осіб, тис. осіб	тис. осіб	0,3	0,217	-0,083	
	Показники ефективності	Середньоденний розмір оплати праці не менше, % від мінімальної заробітної плати	%	5	14,6	9,6	
	Показники якості	Рівень залучених осіб	%	100	72,3	-27,7	
25.Забезпечувати компенсаційні виплати за пільговий проїзд окремих категорій громадян	Показники витрат	Показник витрат, тис.грн	тис. грн	1880640,7	755471,8	-1125168,9	1. На виконання заходу в бюджеті міста Києва на 2024 рік передбачені кошти в сумі 970818,7 тис. грн.
	Показники продукту	Кількість одержувачів, тис.осіб/12 міс.	тис. осіб	990	637,7	-352,3	
	Показники ефективності	Середній розмір компенсації грн/міс.	грн	158,3	98,7	-59,6	
	Показники якості	Рівень виконання заходу, %	%	100	100	0	
26. Надання інших пільг окремим категоріям громадян відповідно до законодавства	Показники витрат	Показник витрат, тис.грн.	тис. грн	6308,9	1432,8	-4876,1	1. В бюджеті м. Києва на 2024 рік передбаченко кошті на виконання заходу в сумі 1860,3 тис. грн
	Показники продукту	1) компенсація за самостійне санаторно-курортне лікування, осіб	осіб	20	0	-20	1. В звітному році звернення не надходили
	Показники продукту	2) щомісячна виплата грошової компенсації витрат на автомобільне пальне з розрахунку 50 літрів високооктанового бензину на місяць, осіб	осіб	20	50	30	
	Показники продукту	4) щорічна виплата грошової компенсації витрат за проїзд громадянам, які постраждали внаслідок аварії на ЧАЕС, осіб	осіб	2000	303	-1697	
	Показники продукту	3) капітальний ремонт власних житлових будинків і квартир, осіб	осіб	28	0	-28	1. В бюджеті м.Києва на 2024 рік кошти на виконання заходу не передбачені

Назва заходу	Група результативних показників	Назва результативного показника	Одиниця виміру	Значення показника		Відхилення фактичного значення від планового («+» або «-»)	Причини невиконання
				план	факт		
	Показники ефективності	4) щорічна виплата грошової компенсації витрат за проїзд громадянам, які постраждали внаслідок аварії на ЧАЕС, грн.	грн	855	1033,7	178,7	
	Показники ефективності	3) капітальний ремонт власних житлових будинків і квартир, грн/осіб	грн	150807,1	0	-150807,1	1. В бюджеті м.Києва на 2024 рік кошти на виконання заходу не передбачені
	Показники ефективності	2) щомісячна виплата грошової компенсації витрат на автомобільне пальне з розрахунку 50 літрів високооктанового бензину на місяць, грн/осіб	грн	1500	1866,0	366,0	
	Показники ефективності	1) компенсація за самостійне санаторно-курортне лікування грн/осіб	грн	817	0	-817	1. В звітному році звернення не надходили
	Показники якості	Рівень забезпечених компенсацією на санаторно-курортне лікування, паливо, ремонт квартир, проїзд %	%	100	100	0	
27. Забезпечення надання соціальних послуг шляхом соціального замовлення та компенсації надавачам вартості соціальних послуг, наданих отримувачам соціальних послуг на безоплатній основі	Показники витрат	Показник витрат, тис. грн	тис. грн	263845	250862,8	-12982,2	1. В бюджеті м. Києва на 2024 рік передбачені кошти на виконання заходу в сумі 256809,4 тис. грн
	Показники продукту	1) Кількість видів послуг, од	од.	11	10	-1	
	Показники продукту	2) кількість отримувачів соціальних послуг,осіб	осіб	1680	1583	-97	
	Показники ефективності	2) Середня вартість соціальної послуги на 1	тис. грн	157,1	158,5	1,4	

Назва заходу	Група результативних показників	Назва результативного показника	Одиниця виміру	Значення показника		Відхилення фактичного значення від планового («+» або «-»)	Причини невиконання
				план	факт		
		особу в рік, тис.грн					
	Показники ефективності	1) Середня вартість соціальної послуги, тис. грн	тис. грн	23985,9	25086,3	1100,4	
	Показники якості	Динаміка кількості одержувачів соціальних послуг, %	%	100	94,2	-5,8	
28. Забезпечення компенсації за надані пільги з послуг зв'язку окремим категоріям громадян м. Києва	Показники витрат	Показник витрат, тис. грн, в т. ч. за попередні роки	тис. грн	17000	0	-17000	1. Відсутній доступ до єдиного державного реєстру осіб, які мають право на пільги
	Показники продукту	Кількість осіб	осіб	41000	0	-41000	
	Показники ефективності	Серення вартість грн/міс	грн	34,6	0	-34,6	
	Показники якості	Рівень охоплених осіб компенсацією за послуги зв'язку, %	%	100	0	-100	
29. Забезпечення виплати компенсації за харчування дітей пільгових категорій, які навчаються у комунальних закладах загальної середньої та дошкільної освіти міста Києва, право безоплатного/пільгового харчування для яких установлено законами України та іншими нормативно-правовими актами.	Показники витрат	Показник витрат, тис. грн	тис. грн	619947,7	565600,9	-54346,8	
	Показники продукту	Кількість одержувачів, осіб	осіб	64801	59775	-5026	
	Показники ефективності	Середній розмір компенсації 1 дитині, грн/рік	грн	9566,9	9462,2	-104,7	

Назва заходу	Група результативних показників	Назва результативного показника	Одиниця виміру	Значення показника		Відхилення фактичного значення від планового («+» або «-»)	Причини невиконання
				план	факт		
	Показники якості	Рівень забезпечених дітей компенсацією,%	%	100	100	0	
30. Додаткове грошове забезпечення за утримання дитини в сім'ї патронатного вихователя у місті Києві	Показники витрат	Показник витрат, тис.грн	тис. грн	531,5	381,9	-149,6	
	Показники продукту	Кількість одержувачів, осіб.	осіб	3	3	0	
	Показники ефективності	Середній розмір грошового забезпечення, тис. грн/міс.	тис. грн	14,7	10,6	-4,1	
	Показники якості	Рівень забезпечення одержувачів грошового забезпечення,%	%	100	100	0	
31. Забезпечення надання одноразової матеріальної допомоги багатодітним сім"ям м. Києва, які виховують троє і більше дітей	Показники витрат	Показник витрат, тис.грн	тис. грн	148732,5	80759,8	-67972,7	1. В бюджеті м. Києва на виконання заходу передбачені кошти в сумі 80759,8 тис. грн
	Показники продукту	Кількість одержувачів, сімей.	сімей	7500	9572	2072	
	Показники продукту	Кількість одержувачів, дітей.	дітей	26250	10756	-15494	
	Показники ефективності	Середній розмір допомоги на дитину, тис. грн.	тис. грн	5,7	7,5	1,8	
	Показники якості	Рівень забезпечення осіб матеріальною допомогою, %	%	100	100	0	
33. Надання постраждалим внаслідок надзвичайної ситуації,	Показники витрат	Показник витрат, тис. грн.	тис. грн	1294,7	312,1	-982,6	

Назва заходу	Група результативних показників	Назва результативного показника	Одиниця виміру	Значення показника		Відхилення фактичного значення від планового («+» або «-»)	Причини невиконання
				план	факт		
яка склалася внаслідок руйнування житлового будинку № 1/5 на вул. Соломії Крушельницької у Дарницькому районі міста Києва одноразової адресної матеріальної допомоги для проведення ремонтних робіт та придбання мінімально необхідної побутової техніки та меблів у квартири, надані в порядку забезпечення житлом постраждалих від надзвичайної ситуації							
	Показники продукту	Показник продукту. Кількість одержувачів, осіб	осіб	4	1	-3	
	Показники ефективності	Показник ефективності. Середній розмір допомоги, тис. грн	тис. грн	323,67	312,1	-11,57	
	Показники якості	Рівень забезпечення осіб матеріальною допомогою, %	%	100	100	0	
34. Надання компенсації витрат за зубопротезування та стоматологічні послуги киянам пільгових категорій населення відповіднос до Закону України «Про статус ветеранів війни, гарантії їх соціального захисту», Закону України «Про основні засади соціального захисту ветеранів праці та інших громадян похилого віку в Україні», Закону України «Про жертви нацистських переслідувань», Закону України «Про реабілітацію жертв репресій комуністичного тоталітарного режиму 1917–1991 років».	Показники витрат	Показник витрат Обсяг видатків на зубопротезування та стоматологічні послуги, тис. грн	тис. грн	8160,5	5675,6	-2484,9	

Назва заходу	Група результативних показників	Назва результативного показника	Одиниця виміру	Значення показника		Відхилення фактичного значення від планового («+» або «-»)	Причини невиконання
				план	факт		
	Показники продукту	Показники продукту Кількість осіб, які забезпечені зубопротезуванням та стоматологічними послугами	осіб	816	641	-175	
	Показники ефективності	Показник ефективності Середні витрати на 1 особу, тис. грн	тис. грн	10	8,9	-1,1	
	Показники якості	Показник якості Рівень виконання заходу, %	%	100	100	0	
Завдання 2. Підвищення забезпеченості соціальною інфраструктурою							
1. Створення мережі закладів з надання соціальних і реабілітаційних послуг для осіб з інвалідністю. Будівництво найпростіших укриттів цивільної оборони та інженерних мереж на території закладів соціального захисту	Показники витрат	Показник витрат, тис. грн	тис. грн	121374	89010,6	-32363,4	
	Показники продукту	Кількість об'єктів, одиниць.	одиниць	6	6	0	

Назва заходу	Група результативних показників	Назва результативного показника	Одиниця виміру	Значення показника		Відхилення фактичного значення від планового («+» або «-»)	Причини невиконання
				план	факт		
	Показники ефективності	середня вартість об"єкта, тис. грн	тис. грн	20229	14835,1	-5393,9	
	Показники якості	Рівень виконання заходу, %	%	100	100	0	
Кількість виконаних результативних показників – 117 Кількість невиконаних результативних показників – 28 Відсоток виконання результативних показників – 80,69							

Директор Департаменту соціальної та ветеранської політики

Руслан СВІТЛИЙ

Юрій Рудий
Микола Богатир
Інна Козаченко 497 03 37

08/231-160/ПР
17.02.2025

4.1.

КИЇВСЬКА МІСЬКА РАДА
V сесія IX скликання

РІШЕННЯ

_____ Київ № _____

640584422

Про надання комунальному некомерційному підприємству «Клінічний заклад з надання психіатричної допомоги «ПСИХІАТРІЯ» виконавчого органу Київської міської ради (Київської міської державної адміністрації) земельної ділянки в постійне користування для експлуатації та обслуговування будівель і споруд диспансеру на вул. Олекси Тихого, 95 у Солом'янському районі міста Києва

Розглянувши заяву комунального некомерційного підприємства «Клінічний заклад з надання психіатричної допомоги «ПСИХІАТРІЯ» виконавчого органу Київської міської ради (Київської міської державної адміністрації) (код ЄДРПОУ 01994072, місцезнаходження юридичної особи: 04080, місто Київ, вул. Кирилівська, 103) від 21 січня 2025 року № 64125-009272286-031-03 про надання в постійне користування земельної ділянки та додані документи, враховуючи, що земельна ділянка зареєстрована у Державному земельному кадастрі, право комунальної власності територіальної громади міста Києва на яку зареєстровано в установленому порядку (право власності зареєстровано у Державному реєстрі речових прав на нерухоме майно 02 березня 2018 року, номер відомостей про речове право 25111593), відповідно до статей 9, 83, 92, 116, 122, 123 Земельного кодексу України, пункту 34 частини першої статті 26 Закону України «Про місцеве самоврядування в Україні», Закону України «Про адміністративну процедуру» та враховуючи рішення Київської міської ради від 14 листопада 2019 року № 216/7789 «Про перейменування вулиці у Солом'янському районі міста Києва», Київська міська рада

ВИРІШИЛА:

1. Визнати таким, що втратило чинність, рішення Київської міської ради від 13 лютого 2020 року № 104/8274 «Про передачу КИЇВСЬКОМУ

МІСЬКОМУ ПСИХОНЕВРОЛОГІЧНОМУ ДИСПАНСЕРУ № 4 в постійне користування земельної ділянки для експлуатації та обслуговування будівель і споруд диспансеру на вул. Виборзькій, 95 у Солом'янському районі міста Києва», як таке, що не реалізоване.

2. Надати комунальному некомерційному підприємству «Клінічний заклад з надання психіатричної допомоги «ПСИХІАТРІЯ» виконавчого органу Київської міської ради (Київської міської державної адміністрації), за умови виконання пункту 3 цього рішення, в постійне користування земельну ділянку площею 0,3609 га (кадастровий номер 8000000000:69:025:0006) для експлуатації та обслуговування будівель і споруд диспансеру (код виду цільового призначення – 03.03 для будівництва та обслуговування будівель закладів охорони здоров'я та соціальної допомоги) на вул. Олекси Тихого, 95 у Солом'янському районі міста Києва із земель комунальної власності територіальної громади міста Києва, у зв'язку закріпленням на праві оперативного управління об'єктів нерухомого майна відповідно до наказу Департаменту комунальної власності м. Києва виконавчого органу Київської міської ради (Київської міської державної адміністрації) від 02 листопада 2022 року № 379 «Про закріплення за комунальним некомерційним підприємством «Клінічний заклад з надання психіатричної допомоги «ПСИХІАТРІЯ» виконавчого органу Київської міської ради (Київської міської державної адміністрації) майна комунальної власності територіальної громади міста Києва» (право оперативного управління зареєстровано у Державному реєстрі речових прав на нерухоме майно 20 червня 2019 року, номери відомостей про речове право 32118400, 32117669) (категорія земель – землі житлової та громадської забудови, заява ДЦ від 21 січня 2025 року № 64125-009272286-031-03, справа № **640584422**).

3. Комунальному некомерційному підприємству «Клінічний заклад з надання психіатричної допомоги «ПСИХІАТРІЯ» виконавчого органу Київської міської ради (Київської міської державної адміністрації):

3.1. Виконувати обов'язки землекористувача відповідно до вимог статті 96 Земельного кодексу України.

3.2. Вжити заходів щодо державної реєстрації права постійного користування земельною ділянкою у порядку, встановленому Законом України «Про державну реєстрацію речових прав на нерухоме майно та їх обтяжень».

3.3. Питання майнових відносин вирішувати в установленому порядку.

3.4. Забезпечити вільний доступ для прокладання нових, ремонту та експлуатації існуючих інженерних мереж і споруд, що знаходяться в межах земельної ділянки.

3.5. Під час використання земельної ділянки дотримуватися обмежень у її використанні, зареєстрованих у Державному земельному кадастрі.

3.6. Забезпечити відповідно до рішення Київської міської ради від 27 жовтня 2011 року № 384/6600 «Про затвердження Порядку видалення зелених насаджень на території міста Києва» (із змінами і доповненнями) обстеження зелених насаджень, укладання охоронного договору на зелені насадження та у випадку, визначеному законодавством, вирішення питання сплати відновної вартості зелених насаджень.

4. Попередити землекористувача, що право користування земельною ділянкою може бути припинено відповідно до статей 141, 143 Земельного кодексу України.

5. Дане рішення набирає чинності з моменту його прийняття та вважається доведеним до відома заявника з дня його оприлюднення на офіційному вебсайті Київської міської ради.

6. Контроль за виконанням цього рішення покласти на постійну комісію Київської міської ради з питань архітектури, містопланування та земельних відносин.

Київський міський голова Віталій КЛИЧКО

ПОДАННЯ:

Заступник голови
Київської міської державної адміністрації
з питань здійснення самоврядних
повноважень — Петро ОЛЕНИЧ

Директор Департаменту земельних ресурсів
виконавчого органу Київської міської ради
(Київської міської державної адміністрації) — Валентина ПЕЛИХ

В.о. заступника директора Департаменту –
начальника юридичного управління
Департаменту земельних ресурсів
виконавчого органу Київської міської ради
(Київської міської державної адміністрації) — Дмитро РАДЗІЄВСЬКИЙ

ПОГОДЖЕНО:

Постійна комісія Київської міської ради
з питань архітектури, містопланування
та земельних відносин

Голова — Михайло ТЕРЕНТЬЄВ

Начальник управління правового
забезпечення діяльності
Київської міської ради — Валентина ПОЛОЖИШНИК

Постійна комісія Київської міської
ради з питань охорони здоров'я, сім'ї
та соціальної політики — Марина ПОРОШЕНКО

До справи
№ 640584422

ПОЯСНЮВАЛЬНА ЗАПИСКА

№ ПЗН-77216 від 27.01.2025

до проєкту рішення Київської міської ради:

Про надання комунальному некомерційному підприємству «Клінічний заклад з надання психіатричної допомоги «ПСИХІАТРІЯ» виконавчого органу Київської міської ради (Київської міської державної адміністрації) земельної ділянки в постійне користування для експлуатації та обслуговування будівель і споруд диспансеру на вул. Олекси Тихого, 95 у Солом'янському районі міста Києва

1. Юридична особа:

Назва	*Комунальне некомерційне підприємство «Клінічний заклад з надання психіатричної допомоги «ПСИХІАТРІЯ» виконавчого органу Київської міської ради (Київської міської державної адміністрації)*
Перелік засновників (учасників)	*КИЇВСЬКА МІСЬКА РАДА 01044, м. Київ, вул. Хрещатик, буд. 36*
Кінцевий бенефіціарний власник (контролер)	*Відсутній*
Реєстраційний номер:	*від 22.01.2025 № 640584422*

2. Відомості про земельну ділянку (кадастровий номер 8000000000:69:025:0006).

Місце розташування:	*м. Київ, р-н Солом'янський, вул. Олекси Тихого, 95*
Площа:	*0,3609 га*
Вид та термін користування:	*Право в процесі оформлення (постійне користування)*
Категорія земель:	*землі житлової та громадської забудови*
Цільове призначення:	*03.03 для будівництва та обслуговування будівель закладів охорони здоров'я та соціальної допомоги (для експлуатації та обслуговування будівель і споруд диспансеру)*
Нормативна грошова оцінка (за попереднім розрахунком*)	*5 330 363 грн 89 коп.*
**Наведені розрахунки нормативної грошової оцінки не є остаточними і будуть уточнені відповідно до вимог чинного законодавства при оформленні права на земельну ділянку.*	

3. Обґрунтування прийняття рішення.

Відповідно до статті 123 Земельного кодексу України, враховуючи, що земельна ділянка зареєстрована в Державному земельному кадастрі (витяг з Державного земельного кадастру про земельну ділянку від 27.01.2025 № НВ-0000132512025), право комунальної власності територіальної громади міста Києва на яку зареєстровано в установленому порядку (право власності зареєстровано у Державному реєстрі речових прав на нерухоме майно 02.03.2018, номер відомостей про речове право 25111593), Департаментом земельних ресурсів виконавчого органу Київської міської ради (Київської міської державної адміністрації) розроблено проєкт рішення Київської міської ради щодо передачі земельної ділянки в постійне користування без зміни її меж та цільового призначення без складання документації із землеустрою.

4. Мета прийняття рішення.

Метою прийняття рішення є забезпечення реалізації встановленого Земельним кодексом України права особи на оформлення права користування на землю.

5. Особливі характеристики ділянки.

Наявність будівель і споруд на ділянці:	*На земельній ділянці розташовані будівля (літ. «А») (відділення медико-соціальної та трудової реабілітації) загальною площею 1444,8 кв. м та господарська будівля (літ. «Б») загальною площею 74,6 кв. м, які закріплені на праві оперативного управління за комунальним некомерційним підприємством «Клінічний заклад з надання психіатричної допомоги «ПСИХІАТРІЯ» виконавчого органу Київської міської ради (Київської міської державної адміністрації) відповідно до наказу Департаменту комунальної власності м. Києва виконавчого органу Київської міської ради (Київської міської державної адміністрації) від 02.11.2022 № 379 (право оперативного управління зареєстровано у Державному реєстрі речових прав на нерухоме майно 20.06.2019, номери відомостей про речове право 32118400, 32117669) (інформація з Державного реєстру речових прав на нерухоме майно від 27.01.2025 № 409821809).*
Наявність ДПТ:	*Детальний план території відсутній.*
Функціональне призначення згідно з Генпланом:	*Згідно з листом Департаменту містобудування та архітектури виконавчого органу Київської міської ради (Київської міської державної адміністрації) від 22.12.2023 № 055-10848 відповідно до Генерального плану міста Києва та проекту планування його приміської зони на період до 2020 року, затвердженого рішенням Київської міської ради від 28.03.2002 № 370/1804, земельна ділянка за функціональним призначенням відноситься до території багатоповерхової житлової забудови.*
Правовий режим:	*Земельна ділянка належить до земель комунальної власності територіальної громади міста Києва (право власності зареєстровано у Державному реєстрі речових прав на нерухоме майно 02.03.2018, номер відомостей про речове право 25111593) (інформація з Державного реєстру речових прав на нерухоме майно від 27.01.2025 № 409821117).*
Розташування в зеленій зоні:	*Земельна ділянка не входить до зеленої зони.*
Інші особливості:	*Земельна ділянка площею 0,3609 га (кадастровий номер 8000000000:69:025:0006) на вул. Виборзькій (сучасна назва – вул. Олекси Тихого), 95 у Солом'янському районі міста Києва на підставі рішення Київської міської ради від 13.02.2020 № 104/8274 надана у постійне користування Київському міському психоневрологічному диспансеру № 4 для експлуатації та обслуговування будівель і споруд диспансеру.* *На підставі рішення Київської міської ради від 13.02.2020 № 104/8274 право постійного користування вказаною земельною ділянкою у Державному реєстрі речових прав на нерухоме майно не зареєстровано.*

	Рішенням Київської міської ради від 08.04.2021 № 567/608 комунальне некомерційне підприємство «Київський міський психоневрологічний диспансер № 4» виконавчого органу Київської міської ради (Київської міської державної адміністрації) (код ЄДРПОУ 26315089) реорганізовано шляхом приєднання до комунального некомерційного підприємства «Клінічний заклад з надання психіатричної допомоги «ПСИХІАТРІЯ» виконавчого органу Київської міської ради (Київської міської державної адміністрації) (код ЄДРПОУ 01994072). *Зазначаємо, що Департамент земельних ресурсів не може перебирати на себе повноваження Київської міської ради та приймати рішення про надання або відмову в наданні у постійне користування земельної ділянки, оскільки відповідно до пункту 34 частини першої статті 26 Закону України «Про місцеве самоврядування в Україні» та статей 9, 122 Земельного кодексу України такі питання вирішуються виключно на пленарних засіданнях сільської, селищної, міської ради.* *Зазначене підтверджується, зокрема, рішеннями Верховного Суду від 28.04.2021 у справі № 826/8857/16, від 17.04.2018 у справі № 826/8107/16, від 16.09.2021 у справі № 826/8847/16.* *Зважаючи на вказане, цей проєкт рішення направляється для подальшого розгляду Київською міською радою відповідно до її Регламенту.*

6. Стан нормативно-правової бази у даній сфері правового регулювання.

Загальні засади та порядок надання земельних ділянок у користування зацікавленим особам визначено Земельним кодексом України та Порядком набуття прав на землю із земель комунальної власності у місті Києві, затвердженим рішенням Київської міської ради від 20.04.2017 № 241/2463.

Проєкт рішення не стосується прав і соціальної захищеності осіб з інвалідністю та не матиме впливу на життєдіяльність цієї категорії.

Проєкт рішення не містить службової інформації у розумінні статті 6 Закону України «Про доступ до публічної інформації».

Проєкт рішення не містить інформації про фізичну особу (персональні дані) у розумінні статей 11 та 21 Закону України «Про інформацію» та статті 2 Закону України «Про захист персональних даних».

7. Фінансово-економічне обґрунтування.

Реалізація рішення не потребує додаткових витрат міського бюджету.

Відповідно до Податкового кодексу України та Положення про плату за землю в місті Києві, затвердженого рішенням Київської міської ради від 23.06.2011 № 242/5629 «Про встановлення місцевих податків і зборів у м. Києві» (зі змінами та доповненнями) розрахунковий розмір земельного податку складатиме: **533 грн 04 коп. (0,01%)**.

8. Прогноз соціально-економічних та інших наслідків прийняття рішення.

Наслідками прийняття розробленого проєкту рішення стане реалізація зацікавленою особою своїх прав щодо користування земельною ділянкою.

Доповідач: директор Департаменту земельних ресурсів **Валентина ПЕЛИХ**

Директор Департаменту земельних ресурсів Валентина ПЕЛИХ

Справа 640584422

Код земельної ділянки:	**69:025:0006**
Площа:	**0.3609 га**
Адрес земельноїділянки:	**Солом'янський район, вул. Олекси Тихого, 95**
Заявник:	**КОМУНАЛЬНЕ НЕКОМЕРЦІЙНЕ ПІДПРИЄМСТВО «КЛІНІЧНИЙ ЗАКЛАД З НАДАННЯ ПСИХІАТРИЧНОЇ ДОПОМОГИ «ПСИХІАТРІЯ» ВИКОНАВЧОГО ОРГАНУ КИЇВСЬКОЇ МІСЬКОЇ РАДИ (КИЇВСЬКОЇ МІСЬКОЇ ДЕРЖАВНОЇ АДМІНІСТРАЦІЇ)**
Вид та термін користування:	**постійне користування**
Цільове призначення:	**03.03, для будівництва та обслуговування будівель закладів охорони здоров'я та соціальної допомоги**

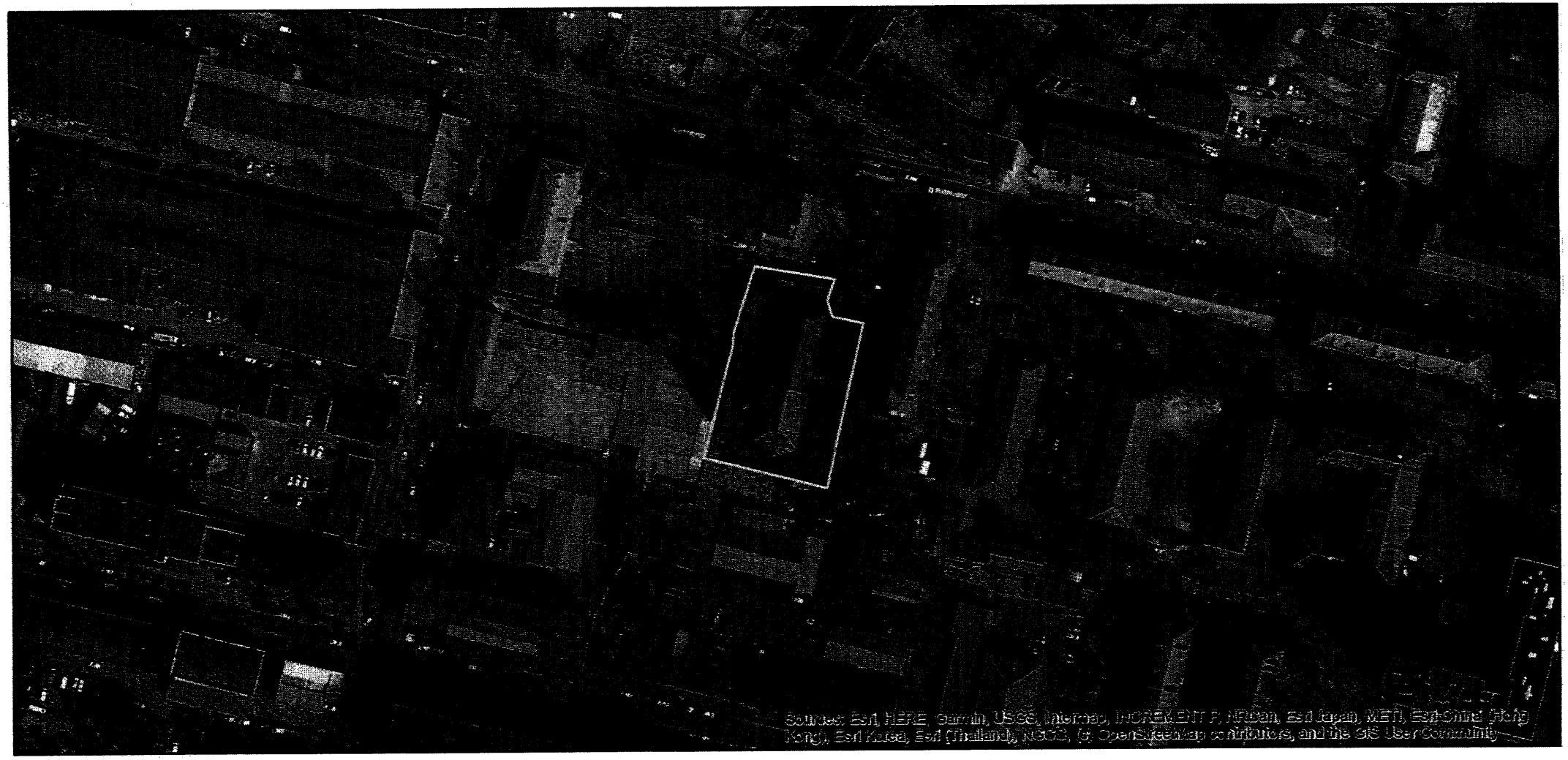

Матеріали аерофотозйомки 2019 р.

виготовлено за даними АІС ОУЗР

Обліковий номер контуру об'єкта будівництва та закінченого будівництвом об'єкта, розташованого на земельній ділянці	-----
Обліковий номер меліоративної мережі, складової частини меліоративної мережі, яка забезпечує гідротехнічну меліорацію відповідної земельної ділянки	-----
Обліковий номер об'єкта інженерної інфраструктури, що належить до складу відповідної меліоративної мережі, складової частини меліоративної мережі	-----
Площа земельної ділянки, гектарів	0.3609
Нормативна грошова оцінка, гривень	5330274.22
Дата проведення нормативної грошової оцінки	16.01.2025
Скасований кадастровий номер (номери), у разі коли земельна ділянка створена в результаті поділу/об'єднання	-----

Відомості про державну реєстрацію земельної ділянки

Інформація про документацію із землеустрою, на підставі якої здійснена державна реєстрація земельної ділянки	Технічна документація із землеустрою щодо інвентаризації земель, 18.01.2018; КП КІЗВ, Чорна Тамара Олександрівна
Орган, який зареєстрував земельну ділянку	Головне управління Держгеокадастру у м. Києві
Дата державної реєстрації земельної ділянки	02.02.2018

Відомості про право власності/право постійного користування
згідно з Державним реєстром речових прав на нерухоме майно

Вид права	Право власності
Інформація про власників (користувачів) земельної ділянки	
Прізвище, власне ім'я, по батькові (за наявності)/найменування	Територіальна громада міста Києва в особі Київської міської ради
Громадянство	Відомості з ДРРП не надходили
Реквізити документа, що посвідчує особу	Відомості з ДРРП не надходили
Податковий номер/номер та серія (за наявності) паспорта фізичної особи	22883141
Унікальний номер запису в Єдиному державному демографічному реєстрі (за наявності)	Відомості з ДРРП не надходили
Місце проживання/ місцезнаходження	Відомості з ДРРП не надходили
Частка у спільній власності	1/1
Документ, який є підставою для виникнення права	Закон України "Про внесення змін до деяких законодавчих актів України щодо розмежування земель державної та комунальної власності", Верховна Рада України 06.09.2012 5245-VI;
Документ, що посвідчує право	-----

Відомості про оренду, суборенду згідно з Державним реєстром речових прав на нерухоме майно

Орендар:

Прізвище, власне ім'я, по батькові (за наявності)/найменування	Відомості з ДРРП не надходили
Громадянство	Відомості з ДРРП не надходили
Реквізити документа, що посвідчує особу	Відомості з ДРРП не надходили
Податковий номер/номер та серія (за наявності) паспорта фізичної особи	Відомості з ДРРП не надходили
Унікальний номер запису в Єдиному державному демографічному реєстрі (за наявності)	Відомості з ДРРП не надходили
Місце проживання/ місцезнаходження	Відомості з ДРРП не надходили

Площа земельної ділянки, переданої в оренду	Відомості з ДРРП не надходили
Орган, що здійснив державну реєстрацію речового права	Відомості з ДРРП не надходили
Дата державної реєстрації речового права	Відомості з ДРРП не надходили
Строк дії речового права	Відомості з ДРРП не надходили

Суборендар:

Прізвище, власне ім'я, по батькові (за наявності)/найменування	Відомості з ДРРП не надходили
Громадянство	Відомості з ДРРП не надходили
Реквізити документа, що посвідчує особу	Відомості з ДРРП не надходили
Податковий номер/номер та серія (за наявності) паспорта фізичної особи	Відомості з ДРРП не надходили
Унікальний номер запису в Єдиному державному демографічному реєстрі (за наявності)	Відомості з ДРРП не надходили
Місце проживання/ місцезнаходження	Відомості з ДРРП не надходили
Площа земельної ділянки (її частини), переданої в суборенду	Відомості з ДРРП не надходили
Обліковий номер частини земельної ділянки, на яку поширюється дія договору суборенди	Відомості з ДРРП не надходили
Орган, що здійснив державну реєстрацію речового права	Відомості з ДРРП не надходили
Дата державної реєстрації речового права	Відомості з ДРРП не надходили
Строк дії речового права	Відомості з ДРРП не надходили
Додаткові відомості	-----

Відомості про земельний сервітут згідно з Державним реєстром речових прав на нерухоме майно

Вид сервітуту	Відомості з ДРРП не надходили
Площа земельної ділянки (її частини), на яку поширюється дія сервітуту	Відомості з ДРРП не надходили

Обліковий номер земельної ділянки (її частини), на яку поширюється дія сервітуту	Відомості з ДРРП не надходили
Підстава для встановлення земельного сервітуту	Відомості з ДРРП не надходили
Орган, що здійснив державну реєстрацію сервітуту	Відомості з ДРРП не надходили
Дата державної реєстрації сервітуту	Відомості з ДРРП не надходили
Строк дії сервітуту	Відомості з ДРРП не надходили
Додаткові відомості	-----

Відомості про обтяження згідно з Державним реєстром речових прав на нерухоме майно

Вид обтяження	Відомості з ДРРП не надходили
Опис предмета обтяження	Відомості з ДРРП не надходили
Дата державної реєстрації обтяження	Відомості з ДРРП не надходили
Орган, що здійснив державну реєстрацію обтяження	Відомості з ДРРП не надходили
Документ, який є підставою для виникнення обтяження	Відомості з ДРРП не надходили
Додаткові відомості	-----

Відомості про частину земельної ділянки, на якій може проводитися гідротехнічна меліорація

Площа частини земельної ділянки, на якій може проводитися гідротехнічна меліорація	-----
Обліковий номер частини земельної ділянки, на якій може проводитися гідротехнічна меліорація	-----

Відомості про обмеження у використанні земельної ділянки

Вид обмеження у використанні земельної ділянки	Охоронна зона навколо (уздовж) об'єкта енергетичної системи
Обліковий номер частини земельної ділянки, на яку поширюється дія обмеження у використанні земельної ділянки	-----
Площа земельної ділянки (її частини), на яку поширюється дія обмеження	0.0073 гектарів

Підстава для виникнення обмеження у використанні земельної ділянки	Закон Закон України. Про землі енергетики та правовий режим спеціальних зон енергетичних об'єктів, №2480-VI 09.07.2010
Орган, що здійснив державну реєстрацію обмеження	-----
Дата державної реєстрації обмеження	-----
Строк дії обмеження	безстроково
Вид обмеження у використанні земельної ділянки	Охоронна зона навколо інженерних комунікацій
Обліковий номер частини земельної ділянки, на яку поширюється дія обмеження у використанні земельної ділянки	-----
Площа земельної ділянки (її частини), на яку поширюється дія обмеження	0.0312 гектарів
Підстава для виникнення обмеження у використанні земельної ділянки	Закон Наказ ДЕРЖАВНОГО КОМІТЕТУ УКРАЇНИ У СПРАВАХ МІСТОБУДУВАННЯ І АРХІТЕКТУРИ, Містобудування. Планування і забудова міських і сільських поселень ДБН 360-92**, №44 17.04.1992
Орган, що здійснив державну реєстрацію обмеження	-----
Дата державної реєстрації обмеження	-----
Строк дії обмеження	безстроково
Вид обмеження у використанні земельної ділянки	Охоронна зона навколо інженерних комунікацій
Обліковий номер частини земельної ділянки, на яку поширюється дія обмеження у використанні земельної ділянки	-----
Площа земельної ділянки (її частини), на яку поширюється дія обмеження	0.0971 гектарів
Підстава для виникнення обмеження у використанні земельної ділянки	Закон Закон України. Про теплопостачання, №2633-IV 02.06.2005
Орган, що здійснив державну реєстрацію обмеження	-----
Дата державної реєстрації обмеження	-----

Строк дії обмеження	безстроково
Вид обмеження у використанні земельної ділянки	Санітарні зони, відстані, розриви
Обліковий номер частини земельної ділянки, на яку поширюється дія обмеження у використанні земельної ділянки	-----
Площа земельної ділянки (її частини), на яку поширюється дія обмеження	0.3609 гектарів
Підстава для виникнення обмеження у використанні земельної ділянки	Закон Закон України. Про забезпечення санітарного та епідемічного благополуччя населення, №4004-XII 24.02.1994
Орган, що здійснив державну реєстрацію обмеження	-----
Дата державної реєстрації обмеження	-----
Строк дії обмеження	безстроково
Вид обмеження у використанні земельної ділянки	Зона особливого режиму забудови
Обліковий номер частини земельної ділянки, на яку поширюється дія обмеження у використанні земельної ділянки	-----
Площа земельної ділянки (її частини), на яку поширюється дія обмеження	0.3609 гектарів
Підстава для виникнення обмеження у використанні земельної ділянки	Закон Повітряний кодекс України, №3393-VI 19.05.2011
Орган, що здійснив державну реєстрацію обмеження	-----
Дата державної реєстрації обмеження	-----
Строк дії обмеження	безстроково

Інформація про документи, на підставі яких відомості про обмеження у використанні земель внесені до Державного земельного кадастру

Реквізити заяви про державну реєстрацію обмеження у використанні земель	-----

Прізвище, власне ім'я та по батькові (за наявності)/ найменування заявника	-----
Інформація про документи, на підставі яких внесені відомості про обмеження у використанні земель	-----

Відомості про заходи щодо охорони земель і ґрунтів

Назва та напрям заходу	-----
Площа	-----
Товщина родючого шару ґрунту, у тому числі об'єм ґрунтової маси	-----
Кошторисна вартість запроектованих робіт	-----
Строки проведення	-----
Інформація про документи, на підставі яких передбачено здійснення заходу щодо охорони земель і ґрунтів	----- ----- -----

Відомості про ділянки надр, надані у користування відповідно до спеціальних дозволів на користування надрами та актів про надання гірничих відводів, одержаних в порядку інформаційної взаємодії між Державним земельним кадастром, Держгеонадрами та Держпраці (за наявності)

Реєстраційний номер спеціального дозволу на користування надрами	-----
Дата видачі спеціального дозволу на користування надрами	-----
Підстава для надання спеціального дозволу на користування надрами	-----
Вид користування надрами	-----
Відомості про ділянку надр, що надається у користування	-----
Площа ділянки надр, що надається у користування	-----
Вид корисної копалини	-----
Відомості про особу, якій надано спеціальний дозвіл на користування надрами:	
Прізвище, власне ім'я та по батькові (за наявності)/ найменування	-----

Реєстраційний номер облікової картки платника податків/ серія (за наявності) та номер паспорта фізичної особи/код згідно з ЄДРПОУ	-----
Строк дії спеціального дозволу на користування надрами	-----
Документ, який засвідчує надання гірничого відводу	-----
Відомості про користувача гірничого відводу (за наявності)	
Найменування/ прізвище, власне ім'я та по батькові (за наявності)	-----
Мета надання гірничого відводу	-----
Площа проекції гірничого відводу	-----
Строк дії акта про надання гірничого відводу	-----

Додаток
до витягу з Державного земельного кадастру
про земельну ділянку
від 27.01.2025 р. № НВ-0000132512025

Кадастровий номер земельної ділянки 8000000000:69:025:0006

КАДАСТРОВИЙ ПЛАН ЗЕМЕЛЬНОЇ ДІЛЯНКИ

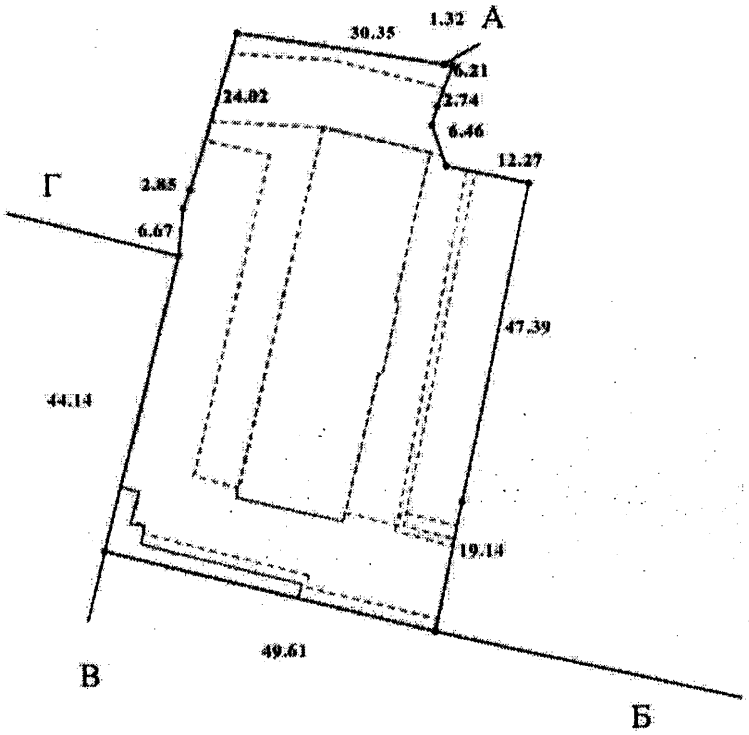

Масштаб 1: 1000

Створено за допомогою програмного забезпечення Державного земельного кадастру.

Умовні позначення:

Опис меж:

Від А до Б землі, не надані у власність чи користуванн
Від Б до В Комунальне підприємство електромереж зовнішнього освітлення м. Києва "Київміськсвітло"(кадастровий номер 8 000 000 000:69:025:0002);
Від В до Г Київський завод скловиробів (кадастровий номер 8 000 000 000:69:025:0001);
Від Г до А землі, не надані у власність чи користуванн (кадастровий номер 8 000 000 000:69:025:0005);

КООРДИНАТИ ПОВОРОТНИХ ТОЧОК МЕЖ ЗЕМЕЛЬНОЇ ДІЛЯНКИ

Номер точки	Назва точки	Відстань (метрів)	Координати (м)	
			X	Y

Місце розташування		м. Київ, Солом'янський р-н, вулиця Виборзька, 95
Цільове призначення	Категорія земель	Землі житлової та громадської забудови
	Код цільового призначення	03.03 Для будівництва та обслуговування будівель закладів охорони здоров'я та соціальної допомоги
Площа, гектарів		0.3609
Відомості про перенесення в натуру (на місцевість) меж	охоронних зон, прибережних захисних смуг і пляжних зон, зон санітарної охорони, санітарно-захисних зон і зон особливого режиму використання земель (за наявності)	-----
	земельної ділянки (у разі формування земельної ділянки)	-----
	частини земельної ділянки, на якій може проводитися гідротехнічна меліорація (за наявності)	-----
Відомості про контури об'єктів нерухомого майна, меліоративних мереж, складових частин меліоративних мереж та точки водовиділу, розташовані на земельній ділянці (за наявності)		-----
Відомості про встановлені межові знаки (у разі формування земельної ділянки)		-----

Розробник документації із землеустрою: КП КІЗВ, Чорна Тамара Олександрівна

(прізвище, власне ім'я, по батькові (за наявності) фізичної особи / найменування юридичної особи)

Створено за допомогою програмного забезпечення Державного земельного кадастру.

ЕКСПЛІКАЦІЯ ЗЕМЕЛЬНИХ УГІДЬ

Всього земель, га	У тому числі за земельними угіддями, га:		
	Землі під соціально-культурними об'єктами	Землі під соціально-культурними об'єктами	Землі під соціально-культурними об'єктами
1	2	3	4
Площа земельної ділянки, га 0.3609	0.0884	0.0087	0.2638

Створено за допомогою програмного забезпечення Державного земельного кадастру.

КИЇВСЬКА МІСЬКА РАДА

Терентьєву М. О.
Порошенко М. А.
Положишник В. О.

Прошу розглянути проєкт рішення від 17.02.2025 № 08/231- 160/ПР в установленому порядку.

Омельченко А. В.

Для контролю за проходженням та тиражування.

Юнаковій С. М.
Поворознику М. Ю. – до відома

Володимир БОНДАРЕНКО

«17» лютого 2025 року
№ 08/231 – 160/ПР

08/231-160/ПР
17.02.2025

УКРАЇНА

ВИКОНАВЧИЙ ОРГАН КИЇВСЬКОЇ МІСЬКОЇ РАДИ
(КИЇВСЬКА МІСЬКА ДЕРЖАВНА АДМІНІСТРАЦІЯ)

ДЕПАРТАМЕНТ ЗЕМЕЛЬНИХ РЕСУРСІВ

вул. Хрещатик, 32-а, м. Київ, 01001 тел. (044) 202 78 15
Контактний центр міста Києва (044) 15 51 E-mail: kyivland@kyivcity.gov.ua Код ЄДРПОУ 26199097

17.02.2025 № 05715-СЛ-77216

Заступнику міського голови-
секретарю Київської міської ради
Володимиру БОНДАРЕНКУ

Шановний Володимире Володимировичу!

Департамент земельних ресурсів виконавчого органу Київської міської ради (Київської міської державної адміністрації) відповідно до пункту 3 статті 26 Регламенту Київської міської ради, затвердженого рішенням Київської міської ради від 04.11.2021 № 3135/3176, направляє проєкт рішення Київської міської ради «Про надання комунальному некомерційному підприємству «Клінічний заклад з надання психіатричної допомоги «ПСИХІАТРІЯ» виконавчого органу Київської міської ради (Київської міської державної адміністрації) земельної ділянки в постійне користування для експлуатації та обслуговування будівель і споруд диспансеру на вул. Олекси Тихого, 95 у Солом'янському районі міста Києва» (справа № 640584422) для подальшого опрацювання.

Додатки:
- проєкт рішення Київської міської ради до справи № 640584422 на 3 арк. в 1 примірнику;
- пояснювальна записка до справи № 640584422 на 3 арк. в 1 примірнику;
- витяг з бази даних міського земельного кадастру на 1 арк. в 1 примірнику;
- матеріали супутникової фотозйомки на 1 арк. в 1 примірнику;
- матеріали справи № 640584422 в 1 примірнику.

З повагою

Директор Валентина ПЕЛИХ

Текст проєкту рішення у паперовому вигляді відповідає проєкту в електронному вигляді на USB носії.

В. о. начальника четвертого відділу
управління землеустрою та ринку земель
Департаменту земельних ресурсів
виконавчого органу Київської міської ради
(Київської міської державної адміністрації) **Оксана ШИНКАРЧУК**

08/231 – 114/ПР
06.02.2025

1,2

КИЇВСЬКА МІСЬКА РАДА
V сесія IX скликання

РІШЕННЯ

_____ Київ № _____

ПРОЄКТ

Про внесення змін до Положення про фінансово-кредитну підтримку суб'єктів малого та середнього підприємництва у місті Києві, затвердженого рішенням Київської міської ради від 21 вересня 2017 року № 46/3053

Відповідно до частини сьомої статті 20 Бюджетного кодексу України, законів України «Про місцеве самоврядування в Україні», «Про розвиток та державну підтримку малого і середнього підприємництва в Україні», «Про державну допомогу суб'єктам господарювання», з метою підтримки суб'єктів малого та середнього підприємництва у місті Києві Київська міська рада:

ВИРІШИЛА:

1. Затвердити зміни до Положення про фінансово-кредитну підтримку суб'єктів малого та середнього підприємництва у місті Києві, затвердженого рішенням Київської міської ради від 21 вересня 2017 року № 46/3053 (у редакції рішення Київської міської ради від 12 листопада 2019 року № 60/7633), що додаються.
2. Оприлюднити це рішення в установленому порядку.
3. Це рішення набирає чинності з моменту його оприлюднення.
4. Це рішення довести до відома осіб шляхом його оприлюднення на Єдиному веб порталі територіальної громади міста Києва.
5. Контроль за виконанням цього рішення покласти на постійну комісію Київської міської ради з питань підприємництва, промисловості та міського благоустрою та на постійну комісію Київської міської ради з питань бюджету, соціально-економічного розвитку та інвестиційної діяльності.

Київський міський голова Віталій КЛИЧКО

ПОДАННЯ:

Директор Департаменту промисловості та розвитку підприємництва виконавчого органу Київської міської ради (Київської міської державної адміністрації) — Володимир КОСТІКОВ

Начальник юридичного відділу Департаменту промисловості та розвитку підприємництва виконавчого органу Київської міської ради (Київської міської державної адміністрації) — Анастасія ОВЧАРЕНКО

ПОГОДЖЕНО:

Заступник голови Київської міської державної адміністрації — Валентин МОНДРИЇВСЬКИЙ

Постійна комісія Київської міської ради з питань бюджету, соціально-економічного розвитку та інвестиційної діяльності

Голова — Андрій ВІТРЕНКО

Постійна комісія Київської міської ради з питань підприємництва та промисловості та міського благоустрою

Голова — Ваган ТОВМАСЯН

Постійна комісія Київської міської ради з питань охорони здоров'я, сім'ї та соціальної політики

Голова — Марина ПОРОШЕНКО

Постійна комісія Київської міської ради з питань власності та регуляторної політики

Голова — Михайло ПРИСЯЖНЮК

Начальник управління правового забезпечення діяльності Київської міської ради — Валентина ПОЛОЖИШНИК

ПОЯСНЮВАЛЬНА ЗАПИСКА

до проєкту рішення Київської міської ради «Про внесення змін до Положення про фінансово-кредитну підтримку суб'єктів малого та середнього підприємництва у місті Києві, затвердженого рішенням Київської міської ради від 21 вересня 2017 року № 46/3053»

1. Обґрунтування необхідності прийняття рішення

У столиці з 2014 року щорічно зростає кількість киян – учасників бойових дій. Так, станом на 24.02.2022 в місті Києві кількість киян, які брали безпосередню участь в антитерористичній операції та у здійсненні заходів із забезпечення національної безпеки і оборони, відсічі і стримуванні збройної агресії Російської Федерації у Донецькій та Луганській областях, становила 31137 осіб (з них 1534 особи з інвалідністю внаслідок війни, тобто 5 %). З початком повномасштабного вторгнення Російської Федерації в Україну цей показник суттєво збільшується, та станом на кінець року, за попередніми розрахунками, становитиме орієнтовно 100 тис. осіб. Кількість членів родин військовослужбовців відповідно теж збільшилась в 3-4 рази. В подальшому передбачається збільшення зазначеної категорії громадян ще у 1,5-2 рази.

Нагальною є й проблема безробіття серед киян – учасників бойових дій, які звільнилися з військової служби: статистично, майже половина з них стикались із цією проблемою. Широке розповсюдження безробіття серед киян – учасників бойових дій певною мірою можна пояснити недостатньою кількістю створених можливостей для набуття нових та розвитку існуючих навичок цивільної роботи в певному віці. Вірогідним шляхом вирішення цієї проблеми є розробка спеціальної програми із надання фінансової допомоги для відкриття або розвитку власного бізнесу тощо.

З огляду на вказане надання фінансової допомоги у місті Києві на відкриття або розвиток власного бізнесу Захисникам та Захисницям України та членам їх сімей (при отриманні кредиту), є актуальним, а механізми і способи вирішення існуючих проблем, передбачені у проєкті рішення, відповідними та достатніми.

2. Мета і завдання прийняття рішення

Метою цього проєкту рішення є затвердження прозорого та ефективного механізму надання фінансової допомоги на відкриття або розвиток власного бізнесу Захисникам та Захисницям України та членам їх сімей (при отриманні кредиту).

3. Загальна характеристика та основні положення проєкту рішення

Проєкт рішення складається із преамбули та п'яти пунктів.

Проєкт має на меті внести зміни до Положення про надання фінансово-кредитної підтримки суб'єктам малого та середнього підприємництва у місті

Києві, затвердженого рішенням Київської міської ради від 21вересня 2017 року № 46/3053 (із змінами і доповненнями).

Контроль за виконанням цього рішення покладається на постійну комісію Київської міської ради з питань підприємництва, промисловості та міського благоустрою та на постійну комісію Київської міської ради з питань бюджету, соціально-економічного розвитку та інвестиційної діяльності.

4. Правове обґрунтування

Проєкт рішення розроблено відповідно до Бюджетного кодексу України, законів України «Про місцеве самоврядування в Україні», «Про розвиток та державну підтримку малого і середнього підприємництва в Україні», «Про державну допомогу суб'єктам господарювання», розпорядження виконавчого органу Київської міської ради (Київської міської державної адміністрації) від 05.10.2017 № 1205 «Про деякі питання здійснення державної регуляторної політики у виконавчому органі Київської міської ради (Київській міській державній адміністрації)».

Проєкт рішення:

має ознаки регуляторного акта, визначених статтею 1 Закону України «Про засади державної регуляторної політики у сфері господарської діяльності» та пройшов регуляторну процедуру;

пройшов громадське обговорення на Єдиному веб-порталі територіальної громади міста Києва з 05.09.2024 по 19.09.2024.

Відповідно до пункту 5^{-2} статті 26 розділу 9 «Прикінцеві та перехідні положення» Закону України «Про державну допомогу суб'єктам господарювання» від 01.07.2014 № 1555-VII, проєкт рішення не потребує отримання висновку від Антимонопольного комітету України.

5. Інформація про дотримання прав і соціальної захищеності осіб з інвалідністю

Проєкт рішення не передбачає здійснення впливу на права і соціальну захищеність осіб з інвалідністю.

6. Інформація з обмеженим доступом

Цей проєкт рішення не містить інформації з обмеженим доступом у розумінні статті 6 Закону України «Про доступ до публічної інформації».

7. Інформація про те, чи містить проєкт рішення інформацію про фізичну особу (персональні дані) у розумінні статей 11 та 21 Закону України «Про інформацію» та статті 2 Закону України «Про захист персональних даних»

Проєкт рішення не містить інформацію про фізичну особу (персональні дані) у розумінні статей 11 та 21 Закону України «Про інформацію» та статті 2 Закону України «Про захист персональних даних».

8. Фінансово-економічне обґрунтування

Прийняття проєкту рішення не змінює обсяги фінансових ресурсів

бюджету міста Києва на 2025 рік.

9. Прогноз соціально-економічних та інших наслідків прийняття рішення

Прийняття цього рішення надасть можливість надавати фінансової допомоги на відкриття або розвиток власного бізнесу Захисникам та Захисницям України та членам їх сімей (при отриманні кредиту).

10. Прізвище або назва суб'єкта подання, прізвище, посада, контактні дані доповідача проєкту рішення на пленарному засіданні та особи, відповідальної за супроводження проєкту рішення.

Доповідачем на пленарному засіданні Київської міської ради є суб'єкт подання проєкту рішення – Департамент промисловості та розвитку підприємництва виконавчого органу Київської міської ради (Київської міської державної адміністрації), директор Володимир КОСТІКОВ.

Суб'єктом подання цього проєкту рішення є директор Департаменту промисловості та розвитку підприємництва виконавчого органу Київської міської ради (Київської міської державної адміністрації).

Особою, відповідальною за супроводження проєкту рішення Київської міської ради та доповідачем на пленарному засіданні Київської міської ради є директор Департаменту промисловості та розвитку підприємництва виконавчого органу Київської міської ради (Київської міської державної адміністрації) Костіков Володимир Володимирович, контактний телефон 044 246 66 34.

Директор Департаменту промисловості
та розвитку підприємництва міста Києва Володимир КОСТІКОВ

Додаток
рішення Київської міської ради
_____ № _____

ЗМІНИ
до Положення про фінансово-кредитну підтримку суб'єктів малого та середнього підприємництва у місті Києві, затвердженого рішенням Київської міської ради від 21 вересня 2017 року № 46/3053 (зі змінами та доповненнями)

1. Абзац 1 пункту 1.1 розділу 1 «Загальні положення» Положення про фінансово-кредитну підтримку суб'єктів малого та середнього підприємництва у місті Києві, затвердженого рішенням Київської міської ради від 21 вересня 2017 року № 46/3053 (зі змінами та доповненнями) (далі – Положення) викласти у новій редакції:

«Положення про фінансово-кредитну підтримку суб'єктів малого та середнього підприємництва у місті Києві (далі - Положення) визначає механізм надання фінансово-кредитної підтримки суб'єктам малого та середнього підприємництва (далі - СМСП) міста Києва шляхом часткової компенсації відсоткових ставок за кредитами або кредитними лініями з бюджету міста Києва, що надаються банками-партнерами або уповноваженими банками, та механізм надання фінансової допомоги у місті Києві на відкриття або розвиток власного бізнесу Захисникам та Захисницям України та членам їх сімей (при отриманні кредиту), з метою сприяння розвитку малого та середнього підприємництва, збільшення інвестиційної та економічної активності СМСП, створення нових робочих місць, збільшення надходжень до бюджету міста Києва».

2. Пункт 1.2 розділу 1 «Загальні положення» Положення викласти у такій редакції:

«1.2. У цьому Положенні терміни вживаються у такому значенні:

уповноважені банки - банківські установи, які відповідають критеріям, визначеним у додатку до Порядку надання фінансової державної підтримки суб'єктам малого та середнього підприємництва, затвердженого постановою Кабінету Міністрів України від 24 січня 2020 року № 28, та підписали з Фондом розвитку підприємництва договір про співробітництво та які на виконання пункту 3.1 цього рішення уклали угоди про співробітництво з Департаментом промисловості та розвитку підприємництва виконавчого органу Київської міської ради (Київської міської державної адміністрації);

банки-партнери - банківські установи, які уклали угоди про партнерство з Фондом розвитку підприємництва (далі - ФРП) в рамках діючих кредитних програм/проєктів ФРП з підтримки фінансування СМСП та які на виконання пункту 3.1 цього рішення уклали угоди про співробітництво з Департаментом промисловості та розвитку підприємництва виконавчого органу Київської міської ради (Київської міської державної адміністрації);

головний розпорядник бюджетних коштів - Департамент промисловості та розвитку підприємництва виконавчого органу Київської міської ради (Київської міської державної адміністрації);

кредит - це грошові кошти, які надаються банками-партнерами та уповноваженими банками СМСП на умовах оплатності та на умовах повернення коштів банку-партнеру, уповноваженому банку;

кредитна лінія - кредитна угода, відповідно до якої протягом передбаченого договором терміну банк-партнер або уповноважений банк виділяє позичальнику кредит у межах узгодженої суми (ліміту кредитування) на умовах, що відрізняються від умов одноразового надання кредиту;

кредитний договір - цивільно-правовий документ, за яким банк-партнер або уповноважений банк зобов'язується надати грошові кошти (кредит або кредитну лінію) позичальникові у розмірі та на умовах, встановлених договором, а позичальник зобов'язується повернути кредит або кредитну лінію та сплатити відсотки;

кредитний проєкт – проєкт на фінансування якого надається кредит або кредитна лінія банком-партнером/уповноваженим банком;

учасник бойових дій - фізична особа у значенні, наведеному в пунктах 19-24 частини першої статті 6 Закону України «Про статус ветеранів війни, гарантії їх соціального захисту»;

учасник війни – фізична особа в розумінні пункту 13 статті 9 Закону України «Про статус ветеранів війни, гарантії їх соціального захисту»;

особа з інвалідністю внаслідок війни - фізична особа у значенні, наведеному в пунктах 10 - 16 частини другої статті 7 Закону України «Про статус ветеранів війни, гарантії їх соціального захисту»;

Захисник та Захисниця України – учасники бойових дій, учасники війни, особи з інвалідністю внаслідок війни;

члени сім'ї - дружина або чоловік Захисника та Захисниці України, у тому числі загиблих (померлих);

позичальники - СМСП, які уклали кредитні договори з банками-партнерами або уповноваженими банками;

отримувач – позичальник, засновником якого є Захисник та/або Захисниця України та/або члени їх сімей, які зареєстровані та проводять свою діяльність у місті Києві в установленому законом порядку як фізичні особи – підприємці або юридичні особи, у визначенні відповідно до розділу 2 цього Положення;

закупівля франшизи – укладання договору між компанією із власним брендом та отримувачем фінансової допомоги, відповідно до якого, отримувач отримує платне право відкрити власний бізнес під керівництвом компанії – власника франшизи (франчайзера), використовуючи її ім'я, технології, права інтелектуальної власності тощо, а також придбання необхідних товарів та матеріалів для забезпечення подальшої діяльності під брендом франчайзера;

фінансово-кредитна підтримка - часткова компенсація відсоткових ставок за кредитними договорами між банками-партнерами або уповноваженими банками та позичальниками з бюджету міста Києва;

фінансова допомога - сплата власного внеску отримувача при отриманні кредиту, компенсація сплати власного внеску отримувача у кредитний проєкт,

на фінансування якого надається кредит у банку-партнері/уповноваженому банку, або компенсація отримувачу частини кредиту, з метою підтримки у місті Києві Захисників та Захисниць України та членів їх сімей у відкритті та розвитку власного бізнесу;

Реєстр погодження позичальників, які можуть претендувати на фінансово-кредитну підтримку (далі - ФКП), - перелік позичальників, який містить інформацію про відповідність позичальників критеріям, визначеним у цьому Положенні, та який подається банком-партнером або уповноваженим банком на розгляд головному розпоряднику бюджетних коштів для погодження надання з бюджету міста Києва ФКП за кредитними договорами за формою згідно з додатком 1 до цього Положення;

Реєстр позичальників на надання ФКП - перелік позичальників, яким головним розпорядником бюджетних коштів погоджено надання з бюджету міста Києва ФКП за кредитними договорами, що подається банком-партнером або уповноваженим банком на розгляд головному розпоряднику бюджетних коштів за формою згідно з додатком 2 до цього Положення;

Реєстр погодження отримувачів, які можуть претендувати на фінансову допомогу – перелік отримувачів, який містить інформацію про відповідність отримувачів вимогам, визначеним у цьому Положенні, та який подається банком-партнером або уповноваженим банком на розгляд головному розпоряднику бюджетних коштів для погодження надання з бюджету міста Києва фінансової допомоги отримувачам за формою згідно з додатком 4 до цього Положення;

Реєстр отримувачів фінансової допомоги - перелік отримувачів, яким головним розпорядником бюджетних коштів погоджено надання з бюджету міста Києва фінансової допомоги, що подається банком-партнером або уповноваженим банком на розгляд головному розпоряднику бюджетних коштів за формою згідно з додатком 5 до цього Положення;

UIRD (Ukrainian Index of Retail Deposit Rates) - український індекс ставок за депозитами фізичних осіб - індикативна ставка, що розраховується о 15:00 за київським часом кожного банківського дня в системі Thomson Reuters за методикою, розробленою спільно з Національним банком України, на основі номінальних ставок по строкових депозитах фізичних осіб у гривні з виплатою процентів після закінчення строку дії депозитного договору, що діють в 20 найбільших українських банках за розміром депозитного портфелю фізичних осіб. Для цілей цього Положення використовується ставка UIRD, що оголошується банками України за період, який становить 12 (дванадцять) місяців, та публікується на сторінці офіційного Інтернет-представництва Національного банку України (http://bank.gov.ua)».

3. Доповнити пункт 1.5 розділу 1 «Загальні положення» Положення абзацом 3 такого змісту:

«Відповідно до цього Положення ФКП отримувачу надається на рівні 99 % від суми відсотків за кредитними договором, які фактично сплачені ним за звітний період, за рахунок власних коштів».

4. Підпункт 3.1.2 пункту 3.1 розділу 3 «Вимоги до СМСП» Положення викласти у такій редакції:

«3.1.2. Мати стабільний фінансовий стан, а саме:

вести господарську діяльність не менше 1 (одного) року, у тому числі прибуткову діяльність принаймні в останньому звітному періоді (для сезонних підприємств з урахуванням сезонності).

Дана вимога не стосується отримувачів».

5. Пункт 7.1 розділу 7 «Особливості надання фінансово-кредитної підтримки суб'єктам малого та середнього підприємництва у місті Києві в умовах воєнного стану» Положення доповнити новим абзацом такого змісту:

«Фінансово-кредитна підтримка надається отримувачам, які відповідають умовам розділів 1-6 цього Положення».

6. Доповнити Положення новим розділом та викласти його в наступній редакції:

«8. Особливості надання фінансової допомоги у місті Києві на відкриття або розвиток власного бізнесу Захисникам та Захисницям України та членам їх сімей (при отриманні кредиту)».

8.1. Загальні умови надання фінансової допомоги

8.1.1. Фінансова допомога надається отримувачу для сплати або компенсації власного внеску у кредитний проєкт на фінансування якого надається кредит в банку-партнері/уповноваженому банку, або компенсації частини кредиту.

8.1.2. Розмір фінансової допомоги, яка надається одному отримувачу надається згідно з визначеними банком-партнером або уповноваженим банком умовами кредитного проєкту, але не більше 1,5 млн грн.

8.1.3. Цільове призначення кредитних проєктів отримувачів:

- придбання та/або модернізація основних засобів (обладнання, устаткування, транспортних засобів комерційного та виробничого призначення);
- придбання нежитлової нерухомості та/або земельних ділянок з метою провадження отримувачем господарської діяльності без права передачі такої нерухомості та/або земельних ділянок в платне або безплатне користування третім особам;
- здійснення будівництва, реконструкції, ремонту у нежитлових приміщеннях, у яких отримувач провадить основну господарську діяльність та які на праві власності або користування належать отримувачу;
- впровадження енергозберігаючих проєктів та проєктів, спрямованих на зменшення енергозатрат;
- придбання франшизи.

8.1.4. Отримувачі на момент отримання фінансової допомоги повинні відповідати таким вимогам:

бути резидентами України, що зареєстровані в місті Києві, виробничі потужності яких розміщені повністю або частково на території міста Києва або Київської області та які підпадають під визначення суб'єктів малого або середнього підприємництва згідно з положеннями Господарського кодексу України.

На період дії воєнного стану виробничі потужності СМСП можуть бути розміщені повністю або частково на території, що не відноситься до тимчасово окупованої території України;

не провадити господарську діяльність на території російської федерації та республіки білорусь;

не мати у засновниках/кінцевих бенефіціарних власниках фізичних осіб/юридичних осіб з іноземними інвестиціями країни, визнаної в установленому порядку державою-агресором або державою-окупантом, або зареєстрованого на території такої держави, або кінцевого бенефіціарного власника (контролера) який є резидентом держави-агресора або держави-окупанта, або якщо така особа має постійне місцезнаходження на території держави-агресора, держави-окупанта або держави, що не визнає тимчасово окуповані території такими, що належать Україні, а також, що проводяться на території таких держав;

не відноситись до юридичних або фізичних осіб, до яких застосовуються спеціальні економічні та інші обмежувальні заходи (санкції) згідно з відповідними рішеннями Ради національної безпеки і оборони України, введеними в дію указами Президента України щодо застосування персональних (спеціальних) економічних та інших обмежувальних заходів (санкцій) відповідно до Закону України «Про санкції»;

не мати порушеної справи про банкрутство та/або не бути визнаним банкрутом, та/або не перебувати на стадії ліквідації;

не бути кредитними або страховими організаціями, інвестиційними або недержавними пенсійними фондами, професійними учасниками ринку цінних паперів, ломбардами;

не здійснювати виробництво та/або реалізацію алкогольних напоїв, тютюнових виробів, обмін валют;

не мати рішення суду, яке набрало законної сили, про притягнення до кримінальної відповідальності за корупційне правопорушення;

не мати рішення суду, яке набрало законної сили, щодо засновника та/або учасника та/або члена сім'ї отримувача про притягнення його/її до кримінальної відповідальності за самовільне залишення військової частини або місця служби.

8.1.5. Фінансова допомога надається отримувачу виключно в національній валюті, у безготівковій формі.

8.1.6. Отримувач, який отримав фінансову допомогу у розмірі:

до 250 тис. гривень зобов'язується створити одне робоче місце протягом 12 місяців після отримання фінансової допомоги та працевлаштувати одного найманого працівника;

від 251 тис. гривень до 500 тис. гривень зобов'язується створити два робочих місця протягом 12 місяців після отримання фінансової допомоги та працевлаштувати двох найманих працівників;

від 501 тис. гривень до 1 млн. гривень зобов'язується створити чотири робочих місця протягом 12 місяців після отримання фінансової допомоги та працевлаштувати чотирьох найманих працівників;

більше 1 млн гривень зобов'язується створити п'ять робочих місць протягом 12 місяців після отримання фінансової допомоги та працевлаштувати п'ять найманих працівників.

8.1.7. Обов'язковими умовами надання фінансової допомоги є:

створення робочих місць та працевлаштування на них осіб, згідно з пунктом 8.1.6 цього Положення;

встановлення розміру заробітної плати найманих працівників на рівні, не меншому визначеного законодавством мінімального розміру заробітної плати на 1 січня року, в якому було отримано фінансову допомогу;

працевлаштування іншої особи у разі звільнення найманого працівника.

8.1.8. Загальна сума державної допомоги (сукупно з отриманою фінансовою допомогою) одним отримувачем не повинна перевищувати за будь-який трирічний період суму, еквівалентну 200 тис. євро, визначену за офіційним валютним курсом, встановленим Національним банком України, що діяв на останній день фінансового року, відповідно до пункту 9 статті 1 розділу 1 «Загальні положення» Закону України «Про державну допомогу суб'єктам господарювання».

У разі, якщо сума державної допомоги (сукупно з отриманою фінансовою допомогою) перевищує 200 тис. євро, заявка на отримання фінансової допомоги не розглядається.

8.1.9. Головний розпорядник бюджетних коштів здійснює надання фінансової допомоги за рахунок і в межах коштів, передбачених у бюджеті міста Києва на відповідний рік, відповідно до помісячного плану асигнувань та за їх наявності на розрахунковому рахунку у порядку черговості надходження заявок отримувачів.

8.1.9.1. Надання головним розпорядником бюджетних коштів фінансової допомоги здійснюється з використанням рахунків умовного зберігання (ескроу), відкритих у банках-партнерах/уповноважених банках, з якими головним розпорядником бюджетних коштів укладені договори про співробітництво.

8.1.9.2. Головний розпорядник бюджетних коштів з метою надання фінансової допомоги, відкриває рахунок умовного зберігання (ескроу) в банках-партнерах/уповноважених банках, з якими головним розпорядником бюджетних коштів укладені договори про співробітництво.

Відкриття головним розпорядником бюджетних коштів та обслуговування рахунка умовного зберігання (ескроу) здійснюється банками-партнерами/уповноваженими банками на безоплатній основі.

8.1.9.3. Головний розпорядник бюджетних коштів перераховує кошти на рахунок умовного зберігання (ескроу), відкритий у банку-партнері/уповноваженому банку, в сумі, погодженій з головним розпорядником бюджетних коштів, яка згідно з плановим (прогнозним) розрахунком банку-партнеру/уповноваженому банку необхідна для сплати фінансової допомоги отримувачам.

8.1.9.4. Щоквартально, за результатами аналізу використання банками-партнерами/уповноваженими банками коштів на надання фінансової допомоги та/або у разі приєднання до реалізації Положення нових банків-партнерів/уповноважених банків, переглядати та коригувати (змінювати) суми коштів на рахунку умовного зберігання (ескроу).

Коригування сум коштів відбувається шляхом укладання додаткових угод до договорів про співробітництво з банками-партнерами/ уповноваженими банками.

8.1.9.5. Банк-партнер/уповноважений банк зобов'язаний повернути головному розпоряднику бюджетних коштів кошти, які надані банком-партнером/уповноваженим банком на користь отримувача з порушенням умов цього Положення, зокрема подання банком-партнером/уповноваженим банком головному розпоряднику бюджетних коштів недостовірної або неперевіреної інформації, внаслідок чого отримувач, що фактично не відповідав цільовій групі та критеріям, визначеним цим Положення, згідно з інформацією, наявною в банку-партнері/уповноваженому банку станом на дату подання відповідної заявки, отримав фінансову підтримку.

8.1.9.6. Залишок коштів на рахунку умовного зберігання (ескроу) на кінець бюджетного періоду повертається банком - партнером/уповноваженим банком головному розпоряднику бюджетних коштів на реєстраційний рахунок загального фонду головного розпорядника бюджетних коштів, відкритий в Казначействі, для подальшого їх перерахування до міського бюджету в установленому порядку.

8.1.10. Отримувачі фінансової допомоги несуть зобов'язання по сплаті всіх податків та зборів, пов'язаних з отриманням фінансової допомоги.

8.1.11. Якщо умови кредиту, який отримає отримувач, відповідають умовам розділів 1-6 цього Положення, то такі отримувачі можуть претендувати на фінансово-кредитну підтримку.

8.2. Механізм надання фінансової допомоги

8.2.1. Отримувач отримує кредит в банку-партнері/уповноваженому банку.

8.2.2. Для отримання фінансової допомоги отримувач звертається в банк-партнер/уповноважений банк і надає наступні документи:

8.2.2.1. Фізична особа – підприємець:

завірену копію посвідчення учасника бойових дій, відповідно до пункту 1.2 цього Положення;

завірену копію посвідчення учасника війни, відповідно до пункту 1.2 цього Положення;

завірену копію посвідчення особи з інвалідністю внаслідок війни, відповідно до пункту 1.2 цього Положення;

відомості щодо раніше отриманої допомоги (за програмами підтримки релокації під час воєнного стану, державних допомог або грантів);

згоду на отримання фінансової допомоги в рамках цього Положення;

гарантійний лист щодо виконання умов надання фінансової допомоги, відповідно до пунктів 8.1.3, 8.1.4, 8.1.7 та 8.1.10 цього Положення.

8.2.2.2. Юридична особа:

відомості про засновників, які посвідчують наявність серед засновників киянина/киянки Захисника та Захисниці України або члена їх сім'ї частка у статутному капіталі якого більше 50 %;

завірену копію посвідчення учасника бойових дій (засновника), відповідно до пункту 1.2 цього Положення;

завірену копію посвідчення учасника війни (засновника), відповідно до пункту 1.2 цього Положення;

завірену копію посвідчення особи з інвалідністю внаслідок війни (засновника), відповідно до пункту 1.2 цього Положення;

відомості щодо раніше отриманої допомоги (за програмами підтримки релокації під час воєнного стану, державних допомог або грантів);

згоду на отримання фінансової допомоги в рамках цього Положення;

гарантійний лист щодо виконання умов надання фінансової допомоги, відповідно до пунктів 8.1.3, 8.1.4, 8.1.7 та 8.1.10 цього Положення.

8.2.2.3. Члени сім'ї:

завірену копія свідоцтва про шлюб у випадку, коли заявником є дружина або чоловік учасника бойових дій, учасника війни, особи з інвалідністю внаслідок війни та витяг про шлюб з Державного реєстру актів цивільного стану громадян;

завірену копію посвідчення учасника бойових дій, відповідно до пункту 1.2 цього Положення;

завірену копію посвідчення учасника війни, відповідно до пункту 1.2 цього Положення;

завірену копію посвідчення особи з інвалідністю внаслідок війни, відповідно до пункту 1.2 цього Положення;

заяву, погоджену з дружиною або чоловіком учасника бойових дій, учасника війни, особи з інвалідністю внаслідок війни;

завірену копію посвідчення члена сім'ї загиблого ветерана війни;

завірену копію посвідчення члена сім'ї загиблого Захисника чи Захисниці України;

відомості щодо раніше отриманої допомоги (за програмами підтримки релокації під час воєнного стану, державних допомог або грантів),

згоду на отримання фінансової допомоги в рамках цього Положення;

гарантійний лист щодо виконання умов надання фінансової допомоги, відповідно до пунктів 8.1.3, 8.1.4, 8.1.7 та 8.1.10 цього Положення.

8.2.3. Банк-партнер/уповноважений банк аналізує документи отримувача на відповідність вимогам цього Положення.

8.2.4. Для розгляду можливості надання фінансової допомоги банк - партнер/уповноважений банк надає головному розпоряднику бюджетних коштів у паперовому вигляді:

два примірники Реєстру погодження отримувачів, які можуть претендувати на фінансову допомогу (додаток 4), що підписуються уповноваженими представниками банку-партнеру/уповноваженого банку;

підписані отримувачами документи, зазначені у пункті 8.2.2. цього Положення.

8.2.5. Головний розпорядник бюджетних коштів протягом 5 (п'яти) робочих днів з дня отримання від банку-партнеру/уповноваженого банку Реєстру погодження отримувачів, які можуть претендувати на фінансову допомогу, відповідно до вимог цього Положення, погоджує або не погоджує надання фінансової допомоги.

Головний розпорядник бюджетних коштів має право не погодити надання фінансової допомоги з таких підстав:

1) Отримання з відкритих джерел та реєстрів додаткових фактів/інформації про невідповідність вимогам до отримувача, визначеним у пункті 8.1.4 цього Положення.

2) Отримання з відкритих джерел та реєстрів додаткових фактів/інформації про надання отримувачем неправдивих документів, зазначених у пункті 8.2.2 цього Положення.

3) Отримання отримувачем державної допомоги за будь-який трирічний період у сумі еквівалентній 200 тис. євро, визначеній за офіційним валютним курсом, встановленим Національним банком України, що діяв на останній день фінансового року.

8.2.6. У разі виявлення помилок та невідповідностей заповнених граф вимогам цього Положення, та/або не відповідності отримувачів вимогам цього Положення, головний розпорядник бюджетних коштів повертає Реєстр погодження отримувачів, які можуть претендувати на фінансову допомогу, на доопрацювання банку-партнеру/уповноваженому банку.

8.2.7. Розгляд головним розпорядником бюджетних коштів Реєстрів погодження отримувачів, які можуть претендувати на фінансову допомогу, відбувається у порядку черговості надходження їх від банків-партнерів/уповноважених банків, у межах бюджетних асигнувань, передбачених у бюджеті міста Києва на відповідний рік.

8.2.8. Для отримання фінансової допомоги банки-партнери/уповноважені банки надають головному розпоряднику бюджетних коштів два примірники Реєстру отримувачів фінансової допомоги (додаток 5), якими погоджено надання фінансової допомоги згідно з пунктами 8.2.4 та 8.2.5 цього Положення.

8.2.9. Після погодження головним розпорядником бюджетних коштів Реєстрів отримувачів фінансової допомоги, банк-партнер/уповноважений банк протягом п'яти робочих днів перераховує відповідні кошти з рахунку умовного зберігання (ескроу) на поточні рахунки отримувачів, вказані в Реєстрі отримувачів фінансової допомоги та відкритих у банку-партнері/уповноваженому банку.

Банк-партнер/уповноважений банк протягом 5-ти робочих днів письмово повідомляє головного розпорядника бюджетних коштів про перерахування коштів отримувачу та надає письмово завірений витяг з рахунку умовного зберігання (ескроу).

8.2.10. Надання фінансової допомоги згідно з цим Положенням здійснюється за рахунок і в межах коштів, передбачених у бюджеті міста Києва на відповідний рік, відповідно до помісячного плану асигнувань та за їх наявності на розрахунковому рахунку головного розпорядника бюджетних коштів у порядку черговості надходження до головного розпорядника

бюджетних коштів Реєстрів отримувачів фінансової допомоги від банків-партнерів/уповноважених банків.

8.2.11. Головний розпорядник бюджетних коштів не може брати бюджетні зобов'язання в розмірах, що перевищують обсяги бюджетних призначень на відповідний рік.

8.3. Моніторинг виконання отримувачем умов надання фінансової допомоги та відповідальність отримувача за не виконання умов надання фінансової допомоги

8.3.1. Моніторинг виконання отримувачем умов надання фінансової допомоги здійснюється банками-партнерами/уповноваженими банками.

8.3.2. Банки-партнери/уповноважені банки щоквартально, протягом дії кредитного договору, надають головному розпоряднику бюджетних коштів інформацію про моніторинг виконання отримувачем умов надання фінансової допомоги, а саме:

обсяг відрахувань отримувачем податків і зборів до державного бюджету та бюджету міста Києва;

кількість створених нових робочих місць на отримувачем;

кількість працевлаштованих найманих працівників (в тому числі: осіб з інвалідністю, чоловіків, жінок);

розмір заробітної плати працевлаштованих найманих працівників.

8.3.3. У разі невиконання отримувачем умов надання фінансової допомоги, передбачених пунктом 8.1.7 цього Положення протягом встановлених строків та/або виявлення невідповідності отримувача умовам, встановлених пунктом 8.1.4 цього Положення під час реалізації фінансової допомоги, отримувач фінансової допомоги зобов'язаний протягом місяця повернути всю суму наданої фінансової допомоги на розрахунковий рахунок банку-партнеру/уповноваженому банку. Перераховані отримувачем кошти банк-партнер/уповноважений банк протягом 5-ти робочих днів повертає на рахунок головного розпорядника бюджетних коштів.

8.3.4. У разі неповернення фінансової допомоги у випадках, передбачених пунктом 8.3.3 цього Положення, головний розпорядник бюджетних коштів звертається до суду для стягнення вказаних коштів з отримувачів фінансової допомоги.

Київський міський голова Віталій КЛИЧКО

Додаток 4

РЕЄСТР

погодження отримувачів, які можуть претендувати на фінансову допомогу

№ п/п	Отримувач (назва, код ЄДРПОУ)	Адреса державної реєстрації Адреса провадження діяльності	Основний КВЕД 2010	Річний дохід, тис.грн	Чисельність працюючих		Статус отримувача (Захисник/ Захисниця України або член сім'ї)	Частка засновника (Захисника/Захисниці України або члена сім'ї) у статутному капіталі, %	Кредитний проєкт				Вид фінансової допомоги (сплата/компенсація власного внеску; компенсація частини кредиту)	Розмір фінансової допомоги (*)		Результат розгляду (**)
					загальна, в тому числі: чоловіків, жінок, осіб з інвалідністю	Захисників / Захисниць України, в тому числі: чоловіків, жінок, осіб з інвалідністю			Номер та дата рішення банку про видачу кредиту	Сума кредиту, грн	Цільове призначення кредиту	Розмір власного внеску (у гривнях та відсотках)		у грн	у % до кредитного проєкту	
1	2	3	4	5	6	7	8	9	10	11	12	13	14	15	16	17

Примітка

(*): Колонки 15, 16 та 17 заповнюються головним розпорядником бюджетних коштів.

(**):

1. Погоджено надання фінансової допомоги, пункт 8.2.5 розділ 8 цього Положення.
2. Не погоджено, пункт 8.2.5 розділ 8 цього Положення.
3. Повернуто на доопрацювання, пункт 8.2.6 розділ 8 цього Положення.

Київський міський голова Віталій КЛИЧКО

Додаток 5

РЕЄСТР
отримувачів фінансової допомоги

№ п/п	Отримувач (назва, код ЄДРПОУ)	Адреса державної реєстрації Адреса провадження діяльності	Основний КВЕД 2010	Погодження надання фінансової допомоги, номер та дату реєстру	Кредитний договір				Розмір фінансової допомоги на проплату, грн
					Номер	Дата	Сума кредиту, грн	Ціль кредиту	
1	2	3	4	5	6	7	8	9	10

Київський міський голова Віталій КЛИЧКО

Аналіз регуляторного впливу
до проєкту рішення Київської міської ради «Про внесення змін до Положення про фінансово-кредитну підтримку суб'єктів малого та середнього підприємництва у місті Києві, затвердженого рішенням Київської міської ради від 21 вересня 2017 року № 46/3053»

І. Визначення проблеми.

У столиці з 2014 року щорічно зростає кількість киян – учасників бойових дій. Так, станом на 24.02.2022 в місті Києві кількість киян, які брали безпосередню участь в антитерористичній операції та у здійсненні заходів із забезпечення національної безпеки і оборони, відсічі і стримуванні збройної агресії Російської Федерації у Донецькій та Луганській областях, становила 31137 осіб (з них 1534 особи з інвалідністю внаслідок війни, тобто 5 %). З початком повномасштабного вторгнення Російської Федерації в Україну цей показник суттєво збільшується, та станом на кінець року, за попередніми розрахунками, становитиме орієнтовно 100 тис. осіб. Кількість членів родин військовослужбовців відповідно теж збільшилась в 3-4 рази. В подальшому передбачається збільшення зазначеної категорії громадян ще у 1,5-2 рази.

Нагальною є й проблема безробіття серед киян – учасників бойових дій, які звільнилися з військової служби: статистично, майже половина з них стикались із цією проблемою. Широке розповсюдження безробіття серед киян – учасників бойових дій певною мірою можна пояснити недостатньою кількістю створених можливостей для набуття нових та розвитку існуючих навичок цивільної роботи в певному віці. Вірогідним шляхом вирішення цієї проблеми є розробка спеціальних програм із працевлаштування, стажування, перекваліфікації, надання фінансово-кредитної підтримки для відкриття або розвитку власного бізнесу тощо.

Враховуючи зазначене вище, передбачається видати рішення Київської міської ради «Про внесення змін до Положення про фінансово-кредитну підтримку суб'єктів малого та середнього підприємництва у місті Києві, затвердженого рішенням Київської міської ради від 21 вересня 2017 року № 46/3053» (далі – проєкт рішення).

Основні групи (підгрупи), на які справляється вплив при підготовці Проєкту рішення:

Групи (підгрупи)	Так	Ні
Громадяни	✓	
Держава	✓	
Суб'єкти господарювання,	✓	
у тому числі суб'єкти малого підприємництва	✓	

II. Цілі державного регулювання

Затвердження прозорого та ефективного механізму надання фінансової допомоги у місті Києві на відкриття або розвиток власного бізнесу Захисникам та Захисницям України та членам їх сімей (при отриманні кредиту).

Підвищення рівні зайнятості населення та створення нових робочих місць.

Зменшення соціальної напруженості серед учасників бойових дій.

III. Визначення та оцінка альтернативних способів досягнення зазначених цілей

1. Визначення альтернативних способів:

Вид альтернативи	Опис альтернативи
Альтернатива 1	Залишити існуючу ситуацію без змін
Альтернатива 2	Регулювання на державному рівні
Альтернатива 3	Прийняти запропонований проєкт рішення

2.Оцінка вибраних альтернативних способів досягнення цілей

Оцінка впливу на сферу інтересів держави:

Вид альтернативи	Вигоди	Витрати
Альтернатива 1	Відсутні	Зменшується кількість отримувачів фінансової допомоги, що тягне за собою зменшення надходжень від сплати податків, зборів та інших обов'язкових платежів до бюджетів різних рівнів
Альтернатива 2	Відсутні	Зменшується кількість отримувачів фінансової допомоги, що тягне за собою зменшення надходжень від сплати податків, зборів та інших обов'язкових платежів до бюджетів різних рівнів
Альтернатива 3	Додаткові надходження до міського бюджету. Створення нових робочих місць.	Витрати на реалізацію регуляторного акта – відповідно до М-Тесту за перший рік регулювання 1 041,60 грн.

	Зменшення соціальної напруги.	

Оцінка впливу на сферу інтересів громадян.

Вид альтернативи	Вигоди	Витрати
Альтернатива 1	Відсутні	Втрата додаткової кількості робочих місць
Альтернатива 2	Відсутні	Втрата додаткової кількості робочих місць
Альтернатива 3	Збільшення кількості отримувачів фінансової допомоги. Збільшення кількості робочих місць. Соціалізація та зайнятість киян, які повертаються у мирне життя	Відсутні

Оцінка впливу на сферу інтересів суб'єктів господарювання:

Показник	Великі	Середні	Малі	Разом
Кількість суб'єктів господарювання, що підпадають під дію регулювання, одиниць	4	11	1000	1015
Питома вага групи у загальній кількості, відсотків	0,4	1,1	98,5	100

Кількість суб'єктів малого підприємництва, на яких поширюється регулювання: 1 000 одиниць, (орієнтовно (розрахунково)).

Вид альтернативи	Вигоди	Витрати
Альтернатива 1	Відсутні	Зменшення кількості суб'єктів господарювання, які можуть отримати фінансову допомогу
Альтернатива 2	Відсутні	Зменшення кількості суб'єктів господарювання, які можуть отримати фінансову допомогу
Альтернатива 3	Збільшується кількість суб'єктів господарювання, які	Витрати на реалізацію регуляторного акта – відповідно до М-Тесту за

	можуть отримати фінансову допомогу.	перший рік регулювання 12 960,00 грн. Витрати великого та середнього підприємництва за перший рік регулювання – 123 840,00 грн.

ВИТРАТИ
на одного суб'єкта господарювання великого і середнього підприємництва, які виникають внаслідок дії регуляторного акта

Порядковий номер	Витрати	За перший рік	За п'ять років
1	Витрати на придбання основних фондів, обладнання та приладів, сервісне обслуговування, навчання/підвищення кваліфікації персоналу тощо, гривень	-	-
2	Податки та збори (зміна розміру податків/зборів, виникнення необхідності у сплаті податків/зборів), гривень	-	-
3	Витрати, пов'язані із веденням обліку, підготовкою та поданням звітності державним органам, гривень	3 840,00 грн	19 200,00 грн
4	Витрати, пов'язані з адмініструванням заходів державного нагляду (контролю) (перевірок, штрафних санкцій, виконання рішень/ приписів тощо), гривень	-	-
5	Витрати на отримання адміністративних послуг (дозволів, ліцензій, сертифікатів, атестатів, погоджень, висновків, проведення незалежних/обов'язкових експертиз, сертифікації, атестації тощо) та інших послуг (проведення наукових, інших експертиз, страхування тощо), гривень	-	-
6	Витрати на оборотні активи (матеріали, канцелярські товари тощо), гривень	-	-
7	Витрати, пов'язані із наймом додаткового персоналу, гривень	-	-
8	Інше (гривень):	4 416,00 грн	22 080,00 грн

	Аналіз документів отримувача на відповідність вимогам Положення; Підготовка та надання Департаменту Реєстру погодження отримувачів, які можуть претендувати на фінансову допомогу; Підготовка та надання Департаменту Реєстру отримувачів фінансової допомоги; Перерахування коштів на поточні рахунки отримувачів		
9	РАЗОМ (сума рядків: 1 + 2 + 3 + 4 + 5 + 6 + 7 + 8), гривень	8 256,00 грн	41 280,00 грн
10	Кількість суб'єктів господарювання великого та середнього підприємництва, на яких буде поширено регулювання, одиниць	15	15
11	Сумарні витрати суб'єктів господарювання великого та середнього підприємництва, на виконання регулювання (вартість регулювання) (рядок 9 х рядок 10), гривень	123 840,00 грн	619 200,00 грн

Розрахунок відповідних витрат на одного суб'єкта господарювання

Вид витрат	У перший рік	Періодичні (за рік)	Витрати за п'ять років
Витрати на придбання основних фондів, обладнання та приладів, сервісне обслуговування, навчання/підвищення кваліфікації персоналу тощо	-	-	-

Вид витрат	Витрати на сплату податків та зборів (змінених/нововведених) (за рік)	Витрати за п'ять років
Податки та збори (зміна розміру податків/зборів, виникнення необхідності у сплаті податків/зборів)		-

Вид витрат	Витрати* на ведення обліку, підготовку та подання звітності (за рік)	Витрати на оплату штрафних санкцій за рік	Разом за рік	Витрати за п'ять років
Витрати, пов'язані із веденням обліку,	3 840,00 грн	-	3 840,00 грн	19 200,00 грн

підготовкою та поданням звітності державним органам (витрати часу персоналу)				

* Вартість витрат, пов'язаних із підготовкою та поданням звітності державним органам, визначається шляхом множення фактичних витрат часу персоналу на заробітну плату спеціаліста відповідної кваліфікації).

Вид витрат	Витрати* на адміністрування заходів державного нагляду (контролю) (за рік)	Витрати на оплату штрафних санкцій та усунення виявлених порушень (за рік)	Разом за рік	Витрати за п'ять років
Витрати, пов'язані з адмініструванням заходів державного нагляду (контролю) (перевірок, штрафних санкцій, виконання рішень/ приписів тощо)	-	-	-	-

* Вартість витрат, пов'язаних з адмініструванням заходів державного нагляду (контролю), визначається шляхом множення фактичних витрат часу персоналу на заробітну плату спеціаліста відповідної кваліфікації.

Вид витрат	Витрати на проходження відповідних процедур (витрати часу, витрати на експертизи, тощо)	Витрати безпосередньо на дозволи, ліцензії, сертифікати, страхові поліси (за рік - стартовий)	Разом за рік (стартовий)	Витрати за п'ять років
Витрати на отримання адміністративних послуг (дозволів, ліцензій, сертифікатів, атестатів, погоджень, висновків, проведення незалежних / обов'язкових експертиз, сертифікації, атестації тощо) та інших послуг (проведення наукових, інших експертиз, страхування тощо)	-	-	-	-

Вид витрат	За рік (стартовий)	Періодичні (за наступний рік)	Витрати за п'ять років
Витрати на оборотні активи (матеріали, канцелярські товари тощо)	-	-	-

Вид витрат	Витрати на оплату праці додатково найманого персоналу (за рік)	Витрати за п'ять років
Витрати, пов'язані із наймом додаткового персоналу	-	-

Сумарні витрати за альтернативами	Сума витрат, гривень
Альтернатива 1. Сумарні витрати для суб'єктів господарювання великого і середнього підприємництва згідно з додатком 2 до Методики проведення аналізу впливу регуляторного акта (рядок 11 таблиці "Витрати на одного суб'єкта господарювання великого і середнього підприємництва, які виникають внаслідок дії регуляторного акта")	Обчислити неможливо
Альтернатива 2. Сумарні витрати для суб'єктів господарювання великого і середнього підприємництва згідно з додатком 2 до Методики проведення аналізу впливу регуляторного акта (рядок 11 таблиці "Витрати на одного суб'єкта господарювання великого і середнього підприємництва, які виникають внаслідок дії регуляторного акта")	Обчислити неможливо
Альтернатива 3. Сумарні витрати для суб'єктів господарювання великого і середнього підприємництва згідно з додатком 2 до Методики проведення аналізу впливу регуляторного акта (рядок 11 таблиці "Витрати на одного суб'єкта господарювання великого і середнього підприємництва, які виникають внаслідок дії регуляторного акта")	123 840,00 грн

IV. Вибір найбільш оптимального альтернативного способу досягнення цілей

Єдиним способом розв'язання вищезазначених проблем, що відповідає потребам та забезпечує поступове досягнення встановлених цілей, є видання зазначеного регуляторного акта.

Рейтинг результативності (досягнення цілей під час вирішення проблеми)	Бал результативності (за чотирибальною системою оцінки)	Коментарі щодо присвоєння відповідного бала
Альтернатива 1	2	Визначена проблема продовжує існувати і не може бути розв'язана оскільки збереження чинного регулювання не дає змоги досягнути цілей державного регулювання, визначених у розділі II цього аналізу регуляторного впливу
Альтернатива 2	1	Не досягаються цілі регулювання
Альтернатива 3	4	Затвердження регуляторного акта є найбільш прийнятним та ефективним способом, який дозволить досягти повною мірою цілі державного регулювання, визначеної у розділі II цього аналізу регуляторного впливу

Обраний спосіб відповідає діючому законодавству, зокрема, Закону України «Про місцеве самоврядування в Україні», Закону України «Про столицю України – місто-герой Київ».

Рейтинг результативності	Вигоди (підсумок)	Витрати (підсумок)	Обґрунтування відповідного місця альтернативи у рейтингу
Альтернатива 1	**Для держави:** Відсутні	**Для держави:** Зменшується кількість отримувачів фінансової допомоги, що тягне за собою зменшення надходжень від сплати податків, зборів та інших обов'язкових платежів до бюджетів різних рівнів	Визначена проблема продовжує існувати і не може бути розв'язана оскільки збереження чинного регулювання не дає змоги досягнути цілі державного регулювання,

	Для громадян: Відсутні	**Для громадян:** Втрата додаткової кількості робочих місць	визначеної у розділі II цього аналізу регуляторного впливу.
	Для суб'єктів господарювання: Відсутні	**Для суб'єктів господарювання:** Зменшення кількості суб'єктів господарювання, які можуть отримати фінансову допомогу	
Альтернатива 2	**Для держави:** Відсутні	**Для держави:** Зменшується кількість отримувачів фінансової допомоги, що тягне за собою зменшення надходжень від сплати податків, зборів та інших обов'язкових платежів до бюджетів різних рівнів	Визначена проблема продовжить існувати.
	Для громадян: Відсутні	**Для громадян:** Втрата додаткової кількості робочих місць	

	Для суб'єктів господарювання: Відсутні	**Для суб'єктів господарювання:** Зменшення кількості суб'єктів господарювання, які можуть отримати фінансову допомогу	
Альтернатива 3	**Для держави:** Додаткові надходження до міського бюджету.	**Для держави:** Витрати на реалізацію регуляторного акта – відповідно до М-Тесту за перший рік регулювання 1 041,60 грн.	Затвердження регуляторного акта є найбільш прийнятним та ефективним способом, який і дозволить досягти повною мірою цілі державного регулювання, визначеної у розділі II цього аналізу регуляторного впливу. Оптимальний варіант збалансування інтересів держави, громадян та суб'єктів господарювання
	Для громадян: Збільшення кількості отримувачів фінансової допомоги. Збільшення кількості робочих місць. Соціалізація та зайнятість киян, які повертаються у мирне життя.	**Для громадян:** Відсутні	
	Для суб'єктів господарювання: Збільшується кількість суб'єктів господарювання, які можуть отримати фінансову допомогу	**Для суб'єктів господарювання:** Загальна сума витрат суб'єктів господарювання на виконання регуляторного акта становитиме – відповідно до М-Тесту перший рік регулювання 12 960,00 грн. Витрати великого та середнього	

		підприємництва за перший рік регулювання– 123 840,00 грн	

Рейтинг	Аргументи щодо переваги обраної альтернативи/причини відмови від альтернативи	Оцінка ризику зовнішніх чинників на дію запропонованого регуляторного акта
Альтернатива 1	Причиною відмови є те, що проблема продовжує існувати і не може бути розв'язана оскільки збереження чинного регулювання не дає змоги досягнути цілі державного регулювання, визначеної у розділі II цього аналізу регуляторного впливу.	Відсутні.
Альтернатива 2	Причиною відмови є те, що проблема продовжує існувати і не може бути розв'язана оскільки збереження чинного регулювання не дає змоги досягнути цілі державного регулювання, визначеної у розділі II цього аналізу регуляторного впливу.	Відсутні.
Альтернатива 3	Причини для відмови відсутні. Обрана альтернатива є найбільш раціональним варіантом врахування інтересів всіх груп, на яких проблема справляє вплив. Затвердження регуляторного акта є найбільш прийнятним та ефективним способом, який дозволить досягти повною мірою цілі державного регулювання, визначеної у розділі II цього аналізу регуляторного впливу.	У разі зміни зовнішніх факторів, відповідний регуляторний акт може бути переглянутий

V. Механізм та заходи, які забезпечать розв'язання визначеної проблеми

Для забезпечення розв'язання проблеми передбачено внесення змін до Положення про фінансово-кредитну підтримку суб'єктів малого та середнього підприємництва у місті Києві, затвердженого рішенням Київської міської ради від 21 вересня 2017 року № 46/3053 (зі змінами та доповненнями), яким затверджується механізм надання фінансової допомоги у місті Києві на відкриття або розвиток власного бізнесу Захисникам та Захисницям України та членам їх сімей (при отриманні кредиту).

VI. Оцінка виконання вимог регуляторного акта залежно від ресурсів, якими розпоряджаються органи виконавчої влади чи органи місцевого самоврядування, фізичні та юридичні особи, які повинні проваджувати або виконувати ці вимоги

Враховуючи те, що питома вага суб'єктів малого підприємництва (малих та мікропідприємств разом) у загальній кількості суб'єктів господарювання, на яких поширюється регулювання, становить понад 98,5 %, розрахунок витрат на запровадження державного регулювання для суб'єктів малого підприємництва у відповідності до Методики проведення аналізу впливу регуляторного акта, здійснювався за допомогою тестування малого підприємництва (М-Тест), що додається.

VII. Обґрунтування запропонованого строку дії регуляторного акта

Строк дії цього регуляторного акта встановлюється на необмежений строк з моменту набрання чинності, оскільки необхідність виконання положень регуляторного акта є постійною.

При внесенні змін до чинного законодавства, що можуть вплинути на дію регуляторного акта, до нього будуть внесені відповідні корективи в установленому порядку.

VIII. Визначення показників результативності дії регуляторного акта

Показники результативності регуляторного акта:

Кількість суб'єктів господарювання, які отримали фінансову допомогу (буде відомо після прийняття рішення);

Сума наданої фінансової допомоги (буде відомо після прийняття рішення);

Обсяг відрахувань отримувачем податків і зборів до державного бюджету та бюджету міста Києва (буде відомо після прийняття рішення);

Кількість створених отримувачем нових робочих місць (буде відомо після прийняття рішення);

Кількість працевлаштованих найманих працівників (в тому числі: осіб з інвалідністю, чоловіків, жінок) (буде відомо після прийняття рішення);

Розмір заробітної плати працевлаштованих найманих працівників (буде відомо після прийняття рішення).

Розмір коштів і час, що витрачатимуться суб'єктами господарювання та/або фізичними особами, пов'язаними з виконанням вимог акта –1 296,00 грн/11 год. на одного суб'єкта господарювання малого підприємництва та 8 256,00 грн./172 год. для одного суб'єкта великого та середнього підприємництва;

Рівень поінформованості суб'єктів господарювання та/або фізичних осіб з основних положень акта – середній.

IX. Визначення заходів, за допомогою яких здійснюватиметься відстеження результативності дії регуляторного акта

Відстеження результативності регуляторного акта буде здійснюватися Департаментом промисловості та розвитку підприємництва виконавчого органу Київської міської ради (Київської міської державної адміністрації) відповідно до вимог статті 10 Закону України «Про засади державної регуляторної політики у сфері господарської діяльності», та Методики відстеження результативності регуляторного акта, затвердженої постановою Кабінету Міністрів України від 11.03.2004 № 308 «Про затвердження методик проведення аналізу впливу та відстеження результативності регуляторного акта» (із змінами від 16.12.2015 № 1151).

Оскільки для визначення значень показників результативності регуляторного акта використовуються виключно статистичні дані, базове відстеження результативності буде здійснене після набрання чинності цим регуляторним актом але не пізніше дня, з якого починається проведення повторного відстеження результативності цього акта.

Повторне відстеження результативності регуляторного акта буде проведено через рік з дня набрання чинності цим актом.

Періодичне відстеження результативності регуляторного акта буде здійснюватися раз на кожні три роки, починаючи з дня закінчення заходів з повторного відстеження результативності цього акта.

Відстеження результативності даного акта буде здійснюватися статистичним методом.

Директор Департаменту промисловості
та розвитку підприємництва виконавчого
органу Київської міської ради (Київської
міської державної адміністрації) Володимир КОСТІКОВ

Повідомлення про оприлюднення проєкту рішення Київської міської ради «Про внесення змін до Положення про фінансово-кредитну підтримку суб'єктів малого та середнього підприємництва у місті Києві, затвердженого рішенням Київської міської ради від 21 вересня 2017 року № 46/3053»

Відповідно до статей 9, 13 Закону України «Про засади державної регуляторної політики у сфері господарської діяльності», з метою одержання зауважень та пропозицій від юридичних та фізичних осіб, їх об'єднань, Департамент промисловості та розвитку підприємництва виконавчого органу Київської міської ради (Київської міської державної адміністрації) повідомляє про оприлюднення проєкту рішення Київської міської ради «Про затвердження змін та доповнень до Положення про фінансово-кредитну підтримку суб'єктів малого та середнього підприємництва у місті Києві, затвердженого рішенням Київської міської ради від 21 вересня 2017 року № 46/3053» (далі – Положення про ФКП).

Розробником проєкту регуляторного акта є Департамент промисловості та розвитку підприємництва виконавчого органу Київської міської ради (Київської міської державної адміністрації).

Проєктом регуляторного акта передбачається затвердження змін та доповнень до Положення про ФКП у зв'язку з доповненням його розділом 8 «Особливості надання фінансової допомоги у місті Києві на відкриття або розвиток власного бізнесу Захисникам та Захисницям України та членам їх сімей (при отриманні кредиту)».

Проєкт рішення розміщено в мережі Інтернет за адресою: www.kyivcity.gov.ua для отримання зауважень та пропозицій.

Зауваження та пропозиції до проєкту регуляторного акта приймаються від фізичних та юридичних осіб, їх об'єднань протягом одного місяця з дня оприлюднення у письмовому вигляді за адресою: вул. Басейна, 1/2-А, м. Київ, 01004, тел. (044) 235-86-93 або на електронну адресу: industry@kyivcity.gov.ua.

Директор Департаменту промисловості та розвитку підприємництва виконавчого органу Київської міської ради (Київської міської державної адміністрації) Володимир КОСТІКОВ

ПОРІВНЯЛЬНА ТАБЛИЦЯ

до проєкту рішення Київської міської ради «Про внесення змін до Положення про фінансово-кредитну підтримку суб'єктів малого та середнього підприємництва у місті Києві, затвердженого рішенням Київської міської ради від 21 вересня 2017 року № 46/3053»

Попередня редакція	Нова редакція
Розділ 1. Загальні положення	
Абзац 1 пункту 1.1	
1.1. Положення про фінансово-кредитну підтримку суб'єктів малого та середнього підприємництва у місті Києві (далі - Положення) визначає механізм надання фінансово-кредитної підтримки суб'єктам малого та середнього підприємництва (далі - СМСП) міста Києва шляхом часткової компенсації відсоткових ставок за кредитами або кредитними лініями з бюджету міста Києва, що надаються банками-партнерами або уповноваженими банками, з метою сприяння розвитку малого та середнього підприємництва, збільшення інвестиційної та економічної активності СМСП, створення нових робочих місць, збільшення надходжень до бюджету міста Києва.	1.1. Положення про фінансово-кредитну підтримку суб'єктів малого та середнього підприємництва у місті Києві (далі - Положення) визначає механізм надання фінансово-кредитної підтримки суб'єктам малого та середнього підприємництва (далі - СМСП) міста Києва шляхом часткової компенсації відсоткових ставок за кредитами або кредитними лініями з бюджету міста Києва, що надаються банками-партнерами або уповноваженими банками, **та механізм надання фінансової допомоги у місті Києві на відкриття або розвиток власного бізнесу Захисникам та Захисницям України та членам їх сімей (при отриманні кредиту),** з метою сприяння розвитку малого та середнього підприємництва, збільшення інвестиційної та економічної активності СМСП, створення нових робочих місць, збільшення надходжень до бюджету міста Києва.
Пункт 1.2	
1.2. У цьому Положенні терміни вживаються у такому значенні: уповноважені банки - банківські установи, які відповідають критеріям, визначеним у додатку до Порядку надання фінансової	1.2. У цьому Положенні терміни вживаються у такому значенні: уповноважені банки - банківські установи, які відповідають критеріям, визначеним у додатку до Порядку

державної підтримки суб'єктам малого та середнього підприємництва, затвердженого постановою Кабінету Міністрів України від 24 січня 2020 року № 28, та підписали з Фондом розвитку підприємництва договір про співробітництво та які на виконання пункту 3.1 цього рішення уклали угоди про співробітництво з Департаментом промисловості та розвитку підприємництва виконавчого органу Київської міської ради (Київської міської державної адміністрації); банки-партнери - банківські установи, які уклали угоди про партнерство з Фондом розвитку підприємництва (далі - ФРП) в рамках діючих кредитних програм/проєктів ФРП з підтримки фінансування СМСП та які на виконання пункту 3.1 цього рішення уклали угоди про співробітництво з Департаментом промисловості та розвитку підприємництва виконавчого органу Київської міської ради (Київської міської державної адміністрації); головний розпорядник бюджетних коштів - Департамент промисловості та розвитку підприємництва виконавчого органу Київської міської ради (Київської міської державної адміністрації); кредит - це грошові кошти, які надаються банками-партнерами та уповноваженими банками СМСП на умовах оплатності та на умовах повернення коштів банку-партнеру, уповноваженому банку; кредитна лінія - кредитна угода, відповідно до якої протягом передбаченого договором терміну банк-партнер або уповноважений банк виділяє позичальнику кредит у межах узгодженої суми (ліміту кредитування) на умовах, що відрізняються від умов одноразового надання кредиту; кредитний договір - цивільно-правовий документ, за яким банк-партнер або уповноважений банк зобов'язується надати	надання фінансової державної підтримки суб'єктам малого та середнього підприємництва, затвердженого постановою Кабінету Міністрів України від 24 січня 2020 року № 28, та підписали з Фондом розвитку підприємництва договір про співробітництво та які на виконання пункту 3.1 цього рішення уклали угоди про співробітництво з Департаментом промисловості та розвитку підприємництва виконавчого органу Київської міської ради (Київської міської державної адміністрації); банки-партнери - банківські установи, які уклали угоди про партнерство з Фондом розвитку підприємництва (далі - ФРП) в рамках діючих кредитних програм/проєктів ФРП з підтримки фінансування СМСП та які на виконання пункту 3.1 цього рішення уклали угоди про співробітництво з Департаментом промисловості та розвитку підприємництва виконавчого органу Київської міської ради (Київської міської державної адміністрації); головний розпорядник бюджетних коштів - Департамент промисловості та розвитку підприємництва виконавчого органу Київської міської ради (Київської міської державної адміністрації); кредит - це грошові кошти, які надаються банками-партнерами та уповноваженими банками СМСП на умовах оплатності та на умовах повернення коштів банку-партнеру, уповноваженому банку; кредитна лінія - кредитна угода, відповідно до якої протягом передбаченого договором терміну банк-партнер або уповноважений банк виділяє позичальнику кредит у межах узгодженої суми (ліміту кредитування) на умовах, що відрізняються від умов одноразового надання кредиту;

грошові кошти (кредит або кредитну лінію) позичальникові у розмірі та на умовах, встановлених договором, а позичальник зобов'язується повернути кредит або кредитну лінію та сплатити відсотки;

позичальники - СМСП, які уклали кредитні договори з банками-партнерами або уповноваженими банками;

Реєстр погодження позичальників, які можуть претендувати на фінансово-кредитну підтримку (далі - ФКП), - перелік позичальників, який містить інформацію про відповідність позичальників критеріям, визначеним у цьому Положенні, та який подається банком-партнером або уповноваженим банком на розгляд головному розпоряднику бюджетних коштів для погодження надання з бюджету міста Києва ФКП за кредитними договорами за формою згідно з додатком 1 до цього Положення;

Реєстр позичальників на надання ФКП - перелік позичальників, яким головним розпорядником бюджетних коштів погоджено надання з бюджету міста Києва ФКП за кредитними договорами, що подається банком- партнером або уповноваженим банком на розгляд головному розпоряднику бюджетних коштів за формою згідно з додатком 2 до цього Положення;

фінансово-кредитна підтримка - часткова компенсація відсоткових ставок за кредитними договорами між банками-партнерами або уповноваженими банками та позичальниками з бюджету міста Києва;

UIRD (Ukrainian Index of Retail Deposit Rates) - український індекс ставок за депозитами фізичних осіб - індикативна ставка, що розраховується о 15:00 за київським часом кожного банківського дня в системі Thomson Reuters за методикою, розробленою спільно з Національним банком України, на основі номінальних ставок по строкових депозитах фізичних осіб у

кредитний договір - цивільно-правовий документ, за яким банк-партнер або уповноважений банк зобов'язується надати грошові кошти (кредит або кредитну лінію) позичальникові у розмірі та на умовах, встановлених договором, а позичальник зобов'язується повернути кредит або кредитну лінію та сплатити відсотки;

кредитний проєкт – проєкт на фінансування якого надається кредит або кредитна лінія банком-партнером/уповноваженим банком;

учасник бойових дій - фізична особа у значенні, наведеному в пунктах 19-24 частини першої статті 6 Закону України «Про статус ветеранів війни, гарантії їх соціального захисту»;

учасник війни – фізична особа в розумінні пункту 13 статті 9 Закону України «Про статус ветеранів війни, гарантії їх соціального захисту»;

особа з інвалідністю внаслідок війни - фізична особа у значенні, наведеному в пунктах 10 - 16 частини другої статті 7 Закону України «Про статус ветеранів війни, гарантії їх соціального захисту»;

Захисник та Захисниця України – учасники бойових дій, учасники війни, особи з інвалідністю внаслідок війни;

члени сім'ї - дружина або чоловік Захисника та Захисниці України, у тому числі загиблих (померлих);

позичальники - СМСП, які уклали кредитні договори з банками-партнерами або уповноваженими банками;

отримувач – позичальник, засновником якого є Захисник та/або Захисниця України та/або члени їх сімей, які зареєстровані та проводять свою діяльність у місті Києві в установленому законом порядку як фізичні

гривні з виплатою процентів після закінчення строку дії депозитного договору, що діють в 20 найбільших українських банках за розміром депозитного портфелю фізичних осіб. Для цілей цього Положення використовується ставка UIRD, що оголошується банками України за період, який становить 12 (дванадцять) місяців, та публікується на сторінці офіційного Інтернет-представництва Національного банку України (http://bank.gov.ua).	**особи – підприємці або юридичні особи, у визначенні відповідно до розділу 2 цього Положення;** **закупівля франшизи – укладання договору між компанією із власним брендом та отримувачем фінансової допомоги, відповідно до якого, отримувач отримує платне право відкрити власний бізнес під керівництвом компанії – власника франшизи (франчайзера), використовуючи її ім'я, технології, права інтелектуальної власності тощо, а також придбання необхідних товарів та матеріалів для забезпечення подальшої діяльності під брендом франчайзера;** фінансово-кредитна підтримка - часткова компенсація відсоткових ставок за кредитними договорами між банками-партнерами або уповноваженими банками та позичальниками з бюджету міста Києва; **фінансова допомога - сплата власного внеску отримувача при отриманні кредиту, компенсація сплати власного внеску отримувача у кредитний проєкт, на фінансування якого надається кредит у банку-партнері/уповноваженому банку, або компенсація отримувачу частини кредиту, з метою підтримки у місті Києві Захисників та Захисниць України та членів їх сімей у відкритті та розвитку власного бізнесу;** Реєстр погодження позичальників, які можуть претендувати на фінансово-кредитну підтримку (далі - ФКП), - перелік позичальників, який містить інформацію про відповідність позичальників критеріям, визначеним у цьому Положенні, та який подається банком-партнером або уповноваженим банком на розгляд головному розпоряднику бюджетних коштів для погодження надання з бюджету

	міста Києва ФКП за кредитними договорами за формою згідно з додатком 1 до цього Положення; Реєстр позичальників на надання ФКП - перелік позичальників, яким головним розпорядником бюджетних коштів погоджено надання з бюджету міста Києва ФКП за кредитними договорами, що подається банком-партнером або уповноваженим банком на розгляд головному розпоряднику бюджетних коштів за формою згідно з додатком 2 до цього Положення; **Реєстр погодження отримувачів, які можуть претендувати на фінансову допомогу – перелік отримувачів, який містить інформацію про відповідність отримувачів вимогам, визначеним у цьому Положенні, та який подається банком-партнером або уповноваженим банком на розгляд головному розпоряднику бюджетних коштів для погодження надання з бюджету міста Києва фінансової допомоги отримувачам за формою згідно з додатком 4 до цього Положення;** **Реєстр отримувачів фінансової допомоги - перелік отримувачів, яким головним розпорядником бюджетних коштів погоджено надання з бюджету міста Києва фінансової допомоги, що подається банком-партнером або уповноваженим банком на розгляд головному розпоряднику бюджетних коштів за формою згідно з додатком 5 до цього Положення;** UIRD (Ukrainian Index of Retail Deposit Rates) - український індекс ставок за депозитами фізичних осіб - індикативна ставка, що розраховується о 15:00 за київським часом кожного банківського дня в системі Thomson Reuters за методикою, розробленою спільно з Національним банком

	України, на основі номінальних ставок по строкових депозитах фізичних осіб у гривні з виплатою процентів після закінчення строку дії депозитного договору, що діють в 20 найбільших українських банках за розміром депозитного портфелю фізичних осіб. Для цілей цього Положення використовується ставка UIRD, що оголошується банками України за період, який становить 12 (дванадцять) місяців, та публікується на сторінці офіційного Інтернет-представництва Національного банку України (http://bank.gov.ua).
Абзац 3 пункту 1.5	
Відсутній.	**Відповідно до цього Положення ФКП отримувачу надається на рівні 99 % від суми відсотків за кредитними договором, які фактично сплачені ним за звітний період, за рахунок власних коштів.**
Розділ 3 «Вимоги до СМСП»	
Підпункт 3.1.2 пункту 3.1	
3.1.2. Мати стабільний фінансовий стан, а саме: вести господарську діяльність не менше 1 (одного) року, у тому числі прибуткову діяльність принаймні в останньому звітному періоді (для сезонних підприємств з урахуванням сезонності).	3.1.2. Мати стабільний фінансовий стан, а саме: вести господарську діяльність не менше 1 (одного) року, у тому числі прибуткову діяльність принаймні в останньому звітному періоді (для сезонних підприємств з урахуванням сезонності). **Дана вимога не стосується отримувачів.**
Розділ 7. Особливості надання фінансово-кредитної підтримки суб'єктам малого та середнього підприємництва у місті Києві в умовах воєнного стану	
Пункт 7.1	
7.1. З 01 червня 2024 року на період дії воєнного стану та 90 календарних днів після його припинення чи скасування, ФКП	7.1. З 01 червня 2024 року на період дії воєнного стану та 90 календарних днів після його припинення чи

надається СМСП у місті Києві, які здійснюють свою основну діяльність, визначену в Єдиному державному реєстрі юридичних осіб, фізичних осіб - підприємців та громадських формувань, відповідно до КВЕД 2010 секція С "Переробна промисловість" клас 30.30 "Виробництво повітряних і космічних летальних апаратів, супутнього устаткування". З 01 серпня 2024 року на час дії воєнного стану та 90 календарних днів після його припинення чи скасування, фінансово-кредитна підтримка надається: СМСП у місті Києві, які здійснюють свою основну діяльність, визначену в Єдиному державному реєстрі юридичних осіб, фізичних осіб - підприємців та громадських формувань, відповідно до КВЕД 2010 секція С "Переробна промисловість" клас 27.11 "Виробництво електродвигунів, генераторів, трансформаторів та контрольної апаратури", клас 27.12 "Виробництво електророзподільної та контрольної апаратури", клас 27.20 "Виробництво батарей і акумуляторів", клас 27.90 "Виробництво іншого електричного устаткування"; СМСП у місті Києві, які здійснюють свою основну діяльність, визначену в Єдиному державному реєстрі юридичних осіб, фізичних осіб - підприємців та громадських формувань, відповідно до КВЕД 2010, окрім тих, які визначені у додатку 3 до Положення, які отримують кредити або кредитні лінії на придбання незалежних джерел електричної енергії.	скасування, ФКП надається СМСП у місті Києві, які здійснюють свою основну діяльність, визначену в Єдиному державному реєстрі юридичних осіб, фізичних осіб - підприємців та громадських формувань, відповідно до КВЕД 2010 секція С "Переробна промисловість" клас 30.30 "Виробництво повітряних і космічних летальних апаратів, супутнього устаткування". З 01 серпня 2024 року на час дії воєнного стану та 90 календарних днів після його припинення чи скасування, фінансово-кредитна підтримка надається: СМСП у місті Києві, які здійснюють свою основну діяльність, визначену в Єдиному державному реєстрі юридичних осіб, фізичних осіб - підприємців та громадських формувань, відповідно до КВЕД 2010 секція С "Переробна промисловість" клас 27.11 "Виробництво електродвигунів, генераторів, трансформаторів та контрольної апаратури", клас 27.12 "Виробництво електророзподільної та контрольної апаратури", клас 27.20 "Виробництво батарей і акумуляторів", клас 27.90 "Виробництво іншого електричного устаткування"; СМСП у місті Києві, які здійснюють свою основну діяльність, визначену в Єдиному державному реєстрі юридичних осіб, фізичних осіб - підприємців та громадських формувань, відповідно до КВЕД 2010, окрім тих, які визначені у додатку 3 до Положення, які отримують кредити або кредитні лінії на придбання незалежних джерел електричної енергії. **Фінансово-кредитна підтримка надається отримувачам, які відповідають умовам розділів 1-6 цього Положення.**

Розділ 8. Особливості надання фінансової допомоги у місті Києві на відкриття або розвиток власного бізнесу Захисникам та Захисницям України та членам їх сімей (при отриманні кредиту)»	
Відсутній.	**8.1. Загальні умови надання фінансової допомоги** **8.1.1. Фінансова допомога надається отримувачу для сплати або компенсації власного внеску у кредитний проєкт на фінансування якого надається кредит в банку-партнері/уповноваженому банку, або компенсації частини кредиту.** **8.1.2. Розмір фінансової допомоги, яка надається одному отримувачу надається згідно з визначеними банком-партнером або уповноваженим банком умовами кредитного проєкту, але не більше 1,5 млн грн.** **8.1.3. Цільове призначення кредитних проєктів отримувачів:** **- придбання та/або модернізація основних засобів (обладнання, устаткування, транспортних засобів комерційного та виробничого призначення);** **- придбання нежитлової нерухомості та/або земельних ділянок з метою провадження отримувачем господарської діяльності без права передачі такої нерухомості та/або земельних ділянок в платне або безплатне користування третім особам;** **- здійснення будівництва, реконструкції, ремонту у нежитлових приміщеннях, у яких отримувач провадить основну господарську діяльність та які на праві власності або користування належать отримувачу;** **- впровадження енергозберігаючих проєктів та проєктів, спрямованих на зменшення енергозатрат;** **- придбання франшизи.**

	8.1.4. Отримувачі на момент отримання фінансової допомоги повинні відповідати таким вимогам: **бути резидентами України, що зареєстровані в місті Києві, виробничі потужності яких розміщені повністю або частково на території міста Києва або Київської області та які підпадають під визначення суб'єктів малого або середнього підприємництва згідно з положеннями Господарського кодексу України.** **На період дії воєнного стану виробничі потужності СМСП можуть бути розміщені повністю або частково на території, що не відноситься до тимчасово окупованої території України;** **не провадити господарську діяльність на території російської федерації та республіки білорусь;** **не мати у засновниках/кінцевих бенефіціарних власниках фізичних осіб/юридичних осіб з іноземними інвестиціями країни, визнаної в установленому порядку державою-агресором або державою-окупантом, або зареєстрованого на території такої держави, або кінцевого бенефіціарного власника (контролера) який є резидентом держави-агресора або держави-окупанта, або якщо така особа має постійне місцезнаходження на території держави-агресора, держави-окупанта або держави, що не визнає тимчасово окуповані території такими, що належать Україні, а також, що проводяться на території таких держав;** **не відноситись до юридичних або фізичних осіб, до яких застосовуються спеціальні економічні та інші обмежувальні заходи (санкції) згідно з відповідними рішеннями Ради національної безпеки і оборони України, введеними в дію указами Президента України**

	щодо застосування персональних (спеціальних) економічних та інших обмежувальних заходів (санкцій) відповідно до Закону України «Про санкції»; **не мати порушеної справи про банкрутство та/або не бути визнаним банкрутом, та/або не перебувати на стадії ліквідації;** **не бути кредитними або страховими організаціями, інвестиційними або недержавними пенсійними фондами, професійними учасниками ринку цінних паперів, ломбардами;** **не здійснювати виробництво та/або реалізацію алкогольних напоїв, тютюнових виробів, обмін валют;** **не мати рішення суду, яке набрало законної сили, про притягнення до кримінальної відповідальності за корупційне правопорушення;** **не мати рішення суду, яке набрало законної сили, щодо засновника та/або учасника та/або члена сім'ї отримувача про притягнення його/її до кримінальної відповідальності за самовільне залишення військової частини або місця служби.** **8.1.5. Фінансова допомога надається отримувачу виключно в національній валюті, у безготівковій формі.** **8.1.6. Отримувач, який отримав фінансову допомогу у розмірі:** **до 250 тис. гривень зобов'язується створити одне робоче місце протягом 12 місяців після отримання фінансової допомоги та працевлаштувати одного найманого працівника;** **від 251 тис. гривень до 500 тис. гривень зобов'язується створити два робочих місця протягом 12**

	місяців після отримання фінансової допомоги та працевлаштувати двох найманих працівників; **від 501 тис. гривень до 1 млн. гривень зобов'язується створити чотири робочих місця протягом 12 місяців після отримання фінансової допомоги та працевлаштувати чотирьох найманих працівників;** **більше 1 млн гривень зобов'язується створити п'ять робочих місць протягом 12 місяців після отримання фінансової допомоги та працевлаштувати п'ять найманих працівників.** **8.1.7. Обов'язковими умовами надання фінансової допомоги є:** **створення робочих місць та працевлаштування на них осіб, згідно з пунктом 8.1.6 цього Положення;** **встановлення розміру заробітної плати найманих працівників на рівні, не меншому визначеного законодавством мінімального розміру заробітної плати на 1 січня року, в якому було отримано фінансову допомогу;** **працевлаштування іншої особи у разі звільнення найманого працівника.** **8.1.8. Загальна сума державної допомоги (сукупно з отриманою фінансовою допомогою) одним отримувачем не повинна перевищувати за будь-який трирічний період суму, еквівалентну 200 тис. євро, визначену за офіційним валютним курсом, встановленим Національним банком України, що діяв на останній день фінансового року, відповідно до пункту 9 статті 1 розділу 1 «Загальні положення» Закону України «Про державну допомогу суб'єктам господарювання».**

	У разі, якщо сума державної допомоги (сукупно з отриманою фінансовою допомогою) перевищує 200 тис. євро, заявка на отримання фінансової допомоги не розглядається. **8.1.9. Головний розпорядник бюджетних коштів здійснює надання фінансової допомоги за рахунок і в межах коштів, передбачених у бюджеті міста Києва на відповідний рік, відповідно до помісячного плану асигнувань та за їх наявності на розрахунковому рахунку у порядку черговості надходження заявок отримувачів.** **8.1.9.1. Надання головним розпорядником бюджетних коштів фінансової допомоги здійснюється з використанням рахунків умовного зберігання (ескроу), відкритих у банках-партнерах/уповноважених банках, з якими головним розпорядником бюджетних коштів укладені договори про співробітництво.** **8.1.9.2. Головний розпорядник бюджетних коштів з метою надання фінансової допомоги, відкриває рахунок умовного зберігання (ескроу) в банках-партнерах/уповноважених банках, з якими головним розпорядником бюджетних коштів укладені договори про співробітництво.** **Відкриття головним розпорядником бюджетних коштів та обслуговування рахунка умовного зберігання (ескроу) здійснюється банками-партнерами/уповноваженими банками на безоплатній основі.** **8.1.9.3. Головний розпорядник бюджетних коштів перераховує кошти на рахунок умовного зберігання (ескроу), відкритий у банку-партнері/уповноваженому**

	банку, в сумі, погодженій з головним розпорядником бюджетних коштів, яка згідно з плановим (прогнозним) розрахунком банку-партнеру/уповноваженому банку необхідна для сплати фінансової допомоги отримувачам. **8.1.9.4. Щоквартально, за результатами аналізу використання банками-партнерами/уповноваженими банками коштів на надання фінансової допомоги та/або у разі приєднання до реалізації Положення нових банків-партнерів/уповноважених банків, переглядати та коригувати (змінювати) суми коштів на рахунку умовного зберігання (ескроу).** **Коригування сум коштів відбувається шляхом укладання додаткових угод до договорів про співробітництво з банками-партнерами/ уповноваженими банками.** **8.1.9.5. Банк-партнер/уповноважений банк зобов'язаний повернути головному розпоряднику бюджетних коштів кошти, які надані банком-партнером/уповноваженим банком на користь отримувача з порушенням умов цього Положення, зокрема подання банком-партнером/уповноваженим банком головному розпоряднику бюджетних коштів недостовірної або неперевіреної інформації, внаслідок чого отримувач, що фактично не відповідав цільовій групі та критеріям, визначеним цим Положення, згідно з інформацією, наявною в банку-партнері/уповноваженому банку станом на дату подання відповідної заявки, отримав фінансову підтримку.** **8.1.9.6. Залишок коштів на рахунку умовного зберігання (ескроу) на кінець бюджетного періоду повертається банком - партнером/уповноваженим**

	банком головному розпоряднику бюджетних коштів на реєстраційний рахунок загального фонду головного розпорядника бюджетних коштів, відкритий в Казначействі, для подальшого їх перерахування до міського бюджету в установленому порядку. **8.1.10. Отримувачі фінансової допомоги несуть зобов'язання по сплаті всіх податків та зборів, пов'язаних з отриманням фінансової допомоги.** **8.1.11. Якщо умови кредиту, який отримає отримувач, відповідають умовам розділів 1-6 цього Положення, то такі отримувачі можуть претендувати на фінансово-кредитну підтримку.** **8.2. Механізм надання фінансової допомоги** **8.2.1. Отримувач отримує кредит в банку-партнері/уповноваженому банку.** **8.2.2. Для отримання фінансової допомоги отримувач звертається в банк-партнер/уповноважений банк і надає наступні документи:** **8.2.2.1. Фізична особа – підприємець:** **завірену копію посвідчення учасника бойових дій, відповідно до пункту 1.2 цього Положення;** **завірену копію посвідчення учасника війни, відповідно до пункту 1.2 цього Положення;** **завірену копію посвідчення особи з інвалідністю внаслідок війни, відповідно до пункту 1.2 цього Положення;** **відомості щодо раніше отриманої допомоги (за програмами підтримки релокації під час воєнного стану, державних допомог або грантів);**

	згоду на отримання фінансової допомоги в рамках цього Положення; **гарантійний лист щодо виконання умов надання фінансової допомоги, відповідно до пунктів 8.1.3, 8.1.4, 8.1.7 та 8.1.10 цього Положення.** **8.2.2.2. Юридична особа:** **відомості про засновників, які посвідчують наявність серед засновників киянина/киянки Захисника та Захисниці України або члена їх сім'ї частка у статутному капіталі якого більше 50 %;** **завірену копію посвідчення учасника бойових дій (засновника), відповідно до пункту 1.2 цього Положення;** **завірену копію посвідчення учасника війни (засновника), відповідно до пункту 1.2 цього Положення;** **завірену копію посвідчення особи з інвалідністю внаслідок війни (засновника), відповідно до пункту 1.2 цього Положення;** **відомості щодо раніше отриманої допомоги (за програмами підтримки релокації під час воєнного стану, державних допомог або грантів);** **згоду на отримання фінансової допомоги в рамках цього Положення;** **гарантійний лист щодо виконання умов надання фінансової допомоги, відповідно до пунктів 8.1.3, 8.1.4, 8.1.7 та 8.1.10 цього Положення.** **8.2.2.3. Члени сім'ї:** **завірену копія свідоцтва про шлюб у випадку, коли заявником є дружина або чоловік учасника бойових дій, учасника війни, особи з інвалідністю внаслідок війни та витяг про шлюб з Державного реєстру актів цивільного стану громадян;**

	завірену копію посвідчення учасника бойових дій, відповідно до пункту 1.2 цього Положення; **завірену копію посвідчення учасника війни, відповідно до пункту 1.2 цього Положення;** **завірену копію посвідчення особи з інвалідністю внаслідок війни, відповідно до пункту 1.2 цього Положення;** **заяву, погоджену з дружиною або чоловіком учасника бойових дій, учасника війни, особи з інвалідністю внаслідок війни;** **завірену копію посвідчення члена сім'ї загиблого ветерана війни;** **завірену копію посвідчення члена сім'ї загиблого Захисника чи Захисниці України;** **відомості щодо раніше отриманої допомоги (за програмами підтримки релокації під час воєнного стану, державних допомог або грантів),** **згоду на отримання фінансової допомоги в рамках цього Положення;** **гарантійний лист щодо виконання умов надання фінансової допомоги, відповідно до пунктів 8.1.3, 8.1.4, 8.1.7 та 8.1.10 цього Положення.** **8.2.3. Банк-партнер/уповноважений банк аналізує документи отримувача на відповідність вимогам цього Положення.** **8.2.4. Для розгляду можливості надання фінансової допомоги банк -партнер/уповноважений банк надає головному розпоряднику бюджетних коштів у паперовому вигляді:** **два примірники Реєстру погодження отримувачів, які можуть претендувати на фінансову допомогу**

	(додаток 4), що підписуються уповноваженими представниками банку-партнеру/уповноваженого банку; **підписані отримувачами документи, зазначені у пункті 8.2.2. цього Положення.** **8.2.5. Головний розпорядник бюджетних коштів протягом 5 (п'яти) робочих днів з дня отримання від банку-партнеру/уповноваженого банку Реєстру погодження отримувачів, які можуть претендувати на фінансову допомогу, відповідно до вимог цього Положення, погоджує або не погоджує надання фінансової допомоги.** **Головний розпорядник бюджетних коштів має право не погодити надання фінансової допомоги з таких підстав:** **1) Отримання з відкритих джерел та реєстрів додаткових фактів/інформації про невідповідність вимогам до отримувача, визначеним у пункті 8.1.4 цього Положення.** **2) Отримання з відкритих джерел та реєстрів додаткових фактів/інформації про надання отримувачем неправдивих документів, зазначених у пункті 8.2.2 цього Положення.** **3) Отримання отримувачем державної допомоги за будь-який трирічний період у сумі еквівалентній 200 тис. євро, визначеній за офіційним валютним курсом, встановленим Національним банком України, що діяв на останній день фінансового року.** **8.2.6. У разі виявлення помилок та невідповідностей заповнених граф вимогам цього Положення, та/або не відповідності отримувачів**

	вимогам цього Положення, головний розпорядник бюджетних коштів повертає Реєстр погодження отримувачів, які можуть претендувати на фінансову допомогу, на доопрацювання банку-партнеру/уповноваженому банку. **8.2.7. Розгляд головним розпорядником бюджетних коштів Реєстрів погодження отримувачів, які можуть претендувати на фінансову допомогу, відбувається у порядку черговості надходження їх від банків-партнерів/уповноважених банків, у межах бюджетних асигнувань, передбачених у бюджеті міста Києва на відповідний рік.** **8.2.8. Для отримання фінансової допомоги банки-партнери/уповноважені банки надають головному розпоряднику бюджетних коштів два примірники Реєстру отримувачів фінансової допомоги (додаток 5), якими погоджено надання фінансової допомоги згідно з пунктами 8.2.4 та 8.2.5 цього Положення.** **8.2.9. Після погодження головним розпорядником бюджетних коштів Реєстрів отримувачів фінансової допомоги, банк-партнер/уповноважений банк протягом п'яти робочих днів перераховує відповідні кошти з рахунку умовного зберігання (ескроу) на поточні рахунки отримувачів, вказані в Реєстрі отримувачів фінансової допомоги та відкритих у банку-партнері/уповноваженому банку.** **Банк-партнер/уповноважений банк протягом 5-ти робочих днів письмово повідомляє головного розпорядника бюджетних коштів про перерахування коштів отримувачу та надає письмово завірений витяг з рахунку умовного зберігання (ескроу).**

	8.2.10. Надання фінансової допомоги згідно з цим Положенням здійснюється за рахунок і в межах коштів, передбачених у бюджеті міста Києва на відповідний рік, відповідно до помісячного плану асигнувань та за їх наявності на розрахунковому рахунку головного розпорядника бюджетних коштів у порядку черговості надходження до головного розпорядника бюджетних коштів Реєстрів отримувачів фінансової допомоги від банків-партнерів/уповноважених банків. **8.2.11. Головний розпорядник бюджетних коштів не може брати бюджетні зобов'язання в розмірах, що перевищують обсяги бюджетних призначень на відповідний рік.** **8.3. Моніторинг виконання отримувачем умов надання фінансової допомоги та відповідальність отримувача за не виконання умов надання фінансової допомоги** **8.3.1. Моніторинг виконання отримувачем умов надання фінансової допомоги здійснюється банками-партнерами/уповноваженими банками.** **8.3.2. Банки-партнери/уповноважені банки щоквартально, протягом дії кредитного договору, надають головному розпоряднику бюджетних коштів інформацію про моніторинг виконання отримувачем умов надання фінансової допомоги, а саме:** **обсяг відрахувань отримувачем податків і зборів до державного бюджету та бюджету міста Києва;** **кількість створених нових робочих місць на отримувачем;**

	кількість працевлаштованих найманих працівників (в тому числі: осіб з інвалідністю, чоловіків, жінок); **розмір заробітної плати працевлаштованих найманих працівників.** **8.3.3. У разі невиконання отримувачем умов надання фінансової допомоги, передбачених пунктом 8.1.7 цього Положення протягом встановлених строків та/ або виявлення невідповідності отримувача умовам, встановлених пунктом 8.1.4 цього Положення під час реалізації фінансової допомоги, отримувач фінансової допомоги зобов'язаний протягом місяця повернути всю суму наданої фінансової допомоги на розрахунковий рахунок банку-партнеру/уповноваженому банку. Перераховані отримувачем кошти банк-партнер/уповноважений банк протягом 5-ти робочих днів повертає на рахунок головного розпорядника бюджетних коштів.** **8.3.4. У разі неповернення фінансової допомоги у випадках, передбачених пунктом 8.3.3 цього Положення, головний розпорядник бюджетних коштів звертається до суду для стягнення вказаних коштів з отримувачів фінансової допомоги.**
Додаток 4	
Затверджено	
Відсутній	
Зміни	

Додаток 4

РЕЄСТР
погодження отримувачів, які можуть претендувати на фінансову допомогу

№ п/п	Отримувач (назва, код ЄДРПОУ)	Адреса державної реєстрації Адреса провадження діяльності	Основний КВЕД 2010	Річний дохід, тис.грн	Чисельність працюючих		Статус отримувача (Захисник/Захисниця України або член сім'ї)	Частка засновника (Захисника /Захисниці України або члена сім'ї) у статутному капіталі, %	Кредитний проєкт				Вид фінансової допомоги (сплата/компенсація власного внеску; комппенсація частини кредиту)	Розмір фінансової допомоги (*)		Результат розгляду (**)
					загальна, в тому числі: чоловіків, жінок, осіб з інвалідністю	Захисників/ Захисниць України, в тому числі: чоловіків, жінок, осіб з інвалідністю			Номер та дата рішення банку про видачу кредиту	Сума кредиту, грн	Цільове призначення кредиту	Розмір власного внеску (у гривнях та відсотках)		у грн	у % до кредитного проєкту	
1	2	3	4	5	6	7	8	9	10	11	12	13	14	15	16	17

Примітка (*):

Колонки 15, 16 та 17 заповнюються головним розпорядником бюджетних коштів.

(**):

1. Погоджено надання фінансової допомоги, пункт 8.2.5 розділ 8 цього Положення.
2. Не погоджено, пункт 8.2.5 розділ 8 цього Положення.
3. Повернуто на доопрацювання, пункт 8.2.6 розділ 8 цього Положення.

Додаток 5

Затверджено

Відсутній

Зміни

Додаток 5

РЕЄСТР
отримувачів фінансової допомоги

№ п/п	Отримувач (назва, код ЄДРПОУ)	Адреса державної реєстрації Адреса провадження діяльності	Основний КВЕД 2010	Погодження надання фінансової допомоги, номер та дату реєстру	Кредитний договір				Розмір фінансової допомоги на проплату, грн
					Номер	Дата	Сума кредиту, грн	Ціль кредиту	

1	2	3	4	5	6	7	8	9	10

Директор Департаменту промисловості та розвитку підприємництва виконавчого органу Київської міської ради (Київської міської державної адміністрації)

Володимир КОСТІКОВ

ТЕСТ МАЛОГО ПІДПРИЄМНИЦТВА (М-Тест)

1. Консультації з представниками мікро- та малого підприємництва щодо оцінки впливу регулювання.

Консультації щодо визначення впливу запропонованого регулювання на суб'єктів малого підприємництва та визначення детального переліку процедур, виконання яких необхідно для здійснення регулювання, проведено розробником з червня 2024 року по серпень 2024 року.

Таблиця 1

№ п/п	Вид консультації (публічні консультації прямі (круглі столи, наради, робочі зустрічі тощо), інтернет-консультації прямі (інтернет-форуми, соціальні мережі тощо), запити (до підприємців, експертів, науковців тощо)	Кількість учасників консультацій, осіб	Основні результати консультацій (опис)
1.	Наради з банками-партнерами і уповноваженими банками	18 (представників банку)	Департаменту промисловості та розвитку підприємництва виконавчого органу Київської міської ради (Київської міської державної адміністрації) врахувати пропозиції банків а саме: розширите цільове призначення фінансової допомоги; передбачити використання рахунків умовного зберігання (ескроу), розширити визначення фінансової допомоги, тощо, та підготувати зміни та доповнення до Положення про надання фінансово-кредитної підтримки суб'єктів малого та середнього підприємництва у місті Києві, в частині надання фінансової допомоги Захисникам та Захисницям України та членам їх сімей на відкриття або розвиток власного бізнесу (при отриманні кредиту). В цілому проєкт був підтриманий банками.
2.	Наради з головою громадської організації «Асоціація підприємців ветеранів АТО» Позняком С.С.	Члени Асоціації	Департаменту промисловості та розвитку підприємництва виконавчого органу Київської міської ради (Київської міської державної адміністрації) врахувати пропозиції громадської організації, а саме: розширите цільове призначення фінансової допомоги; розширити визначення фінансової допомоги тощо, та підготувати зміни і доповнення до Положення про надання фінансово-кредитної підтримки суб'єктів малого та середнього підприємництва у місті Києві, в частині надання фінансової допомоги Захисникам та Захисницям України та членам їх сімей на відкриття або розвиток власного бізнесу (при отриманні кредиту). В цілому проєкт був підтриманий громадською організацією.

2. Вимірювання впливу регулювання на суб'єктів малого підприємництва (мікро- та малі).

2.1 Кількість суб'єктів малого підприємництва, на яких поширюється регулювання: 1 000 одиниць, малого підприємництва 1 000 одиниць.

2.2. питома вага суб'єктів малого підприємництва у загальній кількості суб'єктів господарювання, на яких проблема справляє вплив: 98,5 %.

3. Розрахунок витрат суб'єктів малого підприємництва, що виникають на виконання вимог регулювання

	Таблиця 3.1. **Оцінка «прямих» витрат суб'єктів малого підприємництва на виконання регулювання**	У перший рік (стартовий рік впровадження регулювання)	Періодичні (за наступний рік)	Витрати за 5 років
1	Придбання необхідного обладнання (пристроїв, машин, механізмів) Формула: Кількість необхідних одиниць обладнання Х вартість одиниці	0,00 (витрати відсутні)	0,00 (витрати відсутні)	0,00 (Витрати відсутні)
2	Процедури повірки та/або постановки на відповідний облік у визначеному органі державної влади чи місцевого самоврядування Формула: Прямі витрати на процедури повірки (проведення первинного обстеження) в органі державної влади + витрати часу на процедуру обліку (на одиницю обладнання) Х вартість часу суб'єкта малого підприємництва (заробітна плата) Х оціночна кількість процедури обліку за рік) Х кількість необхідних одиниць обладнання одному суб'єкту малого підприємництва	0,00 (витрати відсутні)	0,00 (витрати відсутні)	0,00 (витрати відсутні)
3	Процедури експлуатації обладнання (експлуатаційні витрати – витратні матеріали) Формула: Оцінка витрат на експлуатацію обладнання (витратні матеріали та ресурси на одиницю обладнання на рік) Х кількість необхідних одиниць обладнання одному суб'єкту малого підприємництва	0,00 (Витрати відсутні)	0,00 (Витрати відсутні)	0,00 (Витрати відсутні)
4	Процедури обслуговування обладнання (технічне обслуговування) Формула: оцінка вартості процедури обслуговування обладнання (на одиницю обладнання) Х кількість процедур технічного обслуговування на рік на одиницю обладнання Х кількість необхідних одиниць обладнання одному суб'єкту малого підприємництва	0,00 (Витрати відсутні)	0,00 (Витрати відсутні)	0,00 (Витрати відсутні)
5	Інші процедури (уточнити):	0,00 (Витрати відсутні)	0,00 (Витрати відсутні)	0,00 (Витрати відсутні)

6	***Разом, грн.*** *Формула:* (Сума рядків 1+2+3+4+5)	0,00 (Витрати відсутні)	Х	0,00 (Витрати відсутні)
7	***Кількість суб'єктів господарювання, що мають виконати вимоги регулювання, одиниць***	10	240	1 000
8	***Сумарно, грн.*** Формула: відповідний стовпчик «разом» Х кількість суб'єктів малого підприємництва, що повинні виконати вимоги регулювання (рядок 6 Х рядок 7)	0,00 (Витрати відсутні)	Х	0,00 (Витрати відсутні)

	Таблиця 3.2. **Оцінка вартості адміністративних процедур суб'єктів малого підприємництва щодо виконання регулювання та звітування**	У перший рік (стартовий рік впровадження регулювання)	Періодичні (за наступний рік)	Витрати за 5 років
9	Процедури отримання первинної інформації про вимоги регулювання Формула: витрати часу на отримання інформації про регулювання, отримання необхідних форм та заявок Х вартість часу суб'єкта малого підприємництва (заробітна плата) Х оціночна кількість форм	1 год. (час, який витрачається суб'єктами на пошук акта в мережі Інтернет Х 48,00 грн. (вартість 1 години роботи виходячи з мінімальної заробітної плати станом на 01.08.2024 Х 1 акт (кількість нормативно-правових актів, з якими необхідно ознайомитись) = 48,00 грн.	1 год. (час, який витрачається суб'єктами на пошук акта в мережі Інтернет Х 48,00 грн. (вартість 1 години роботи виходячи з мінімальної заробітної плати станом на 01.08.2024 Х 1 акт (кількість нормативно-правових актів, з якими необхідно ознайомитись) = 48,00 грн.	1 год. (час, який витрачається суб'єктами на пошук акта в мережі Інтернет Х 48,00 грн. (вартість 1 години роботи виходячи з мінімальної заробітної плати станом на 01.08.2024 Х 1 акт (кількість нормативно-правових актів, з якими необхідно ознайомитись) = 48,00 грн.
10	Процедури організації виконання вимог регулювання, а саме, підготовка та оформлення необхідних документів Формула: витрати часу на розроблення та впровадження внутрішніх для суб'єкта малого підприємництва процедур на впровадження вимог регулювання Х вартість часу суб'єкта малого підприємництва (заробітна плата) Х оціночна кількість внутрішніх процедур	8 год. (час, який витрачається суб'єктами на підготовку документів (заява, бізнес-план, тощо) для подання документів банкам Х 48,00 грн. (вартість 1 години роботи виходячи з мінімальної заробітної плати станом на 01.08.2024) Х 3 процедури = 1 152,00 грн.	8 год. (час, який витрачається суб'єктами на підготовку документів (заява, бізнес-план, тощо) для подання документів банкам Х 48,00 грн. (вартість 1 години роботи виходячи з мінімальної заробітної плати станом на 01.08.2024) Х 3 процедури = 1 152,00 грн.	8 год. (час, який витрачається суб'єктами на підготовку документів (заява, бізнес-план, тощо) для подання документів банкам Х 48,00 грн. (вартість 1 години роботи виходячи з мінімальної заробітної плати станом на 01.08.2024) Х 3 процедури = 1 152,00 грн.

11	Процедури офіційного звітування	0,00 (Витрати відсутні)	0,00 (Витрати відсутні)	0,00 (Витрати відсутні)
12	Процедури по забезпеченню процесу перевірок	0,00 (Витрати відсутні)	0,00 (Витрати відсутні)	0,00 (Витрати відсутні)
13	Інші процедури (уточнити) отримання фінансової допомоги	2 год (час, який витрачається суб'єктами на подання документів банку Х 48,00 грн. (вартість 1 години роботи виходячи з мінімальної заробітної плати станом на 01.08.2024) Х 1 процедуру = 96,00 грн.	2 год (час, який витрачається суб'єктами на подання документів банку Х 48,00 грн. (вартість 1 години роботи виходячи з мінімальної заробітної плати станом на 01.08.2024) Х 1 процедуру = 96,00 грн.	2 год (час, який витрачається суб'єктами на подання документів банку Х 48,00 грн. (вартість 1 години роботи виходячи з мінімальної заробітної плати станом на 01.08.2024) Х 1 процедуру = 96,00 грн.
14	***Разом, грн.*** Формула: (сума рядків 9 + 10 + 11 + 12 + 13)	1 296,00	Х	1 296,00
15	***Кількість суб'єктів малого підприємництва, що мають виконати вимоги регулювання, одиниць***	10	240	1 000
16	***Сумарно, грн.*** Формула: відповідний стовпчик «разом» Х кількість суб'єктів малого підприємництва, що повинні виконати вимоги регулювання (рядок 14 Х рядок 15)	12 960,00	Х	1 296 000,00

Бюджетні витрати на адміністрування регулювання суб'єктів малого підприємництва

Департамент промисловості та розвитку підприємництва виконавчого органу Київської міської ради (Київської міської державної адміністрації)

Процедура регулювання суб'єктів малого підприємництва (розрахунок на одного типового суб'єкта господарювання середнього і малого підприємництва - за потреби окремо для суб'єктів малого та	Планові витрати часу на процедуру	Вартість часу співробітника органу державної влади відповідної категорії (заробітна плата)	Оцінка кількості процедур за рік, що припадають на одного суб'єкта	Оцінка кількості суб'єктів, що підпадають під дію процедури регулювання	Витрати на адміністрування регулювання* (за рік), гривень

мікро-підприємництва)					
1. Облік суб'єкта господарювання, що перебуває у сфері регулювання	0,5 год.	48,00 грн. (вартість 1 години роботи виходячи з мінімальної заробітної плати станом на 01.08.2024)	1	10	240,00
2. Поточний контроль за суб'єктом господарювання, що перебуває у сфері регулювання, у тому числі:	-	-	-	-	-
камеральні	-	-	-	-	-
Виїзні:					
3. Аналіз документів отримувача на відповідність вимогам Положення	0,5 год.	48,00 грн. (вартість 1 години роботи виходячи з мінімальної заробітної плати станом на 01.08.2024)	1	10	240,00
4. Погодження Реєстру погодження отримувачів, які можуть претендувати на фінансову допомогу	1 год.	48,00 грн. (вартість 1 години роботи виходячи з мінімальної заробітної плати станом на 01.08.2024)	1	10	480,00
5. Підготовка звітності за результатами регулювання	0,17 год	48,00 грн. (вартість 1 години роботи виходячи з мінімальної заробітної плати станом на 01.08.2024)	1	10	81,60
6. Інші адміністративні процедури:	-	-	-	-	-

Разом за рік	X	X	X	X	1 041,60
Сумарно за п'ять років	X	X	X	X	1 041 600,00 (з розрахунку на 1000 суб'єктів господарювання)

4. Розрахунок сумарних витрат суб'єктів малого підприємництва, що виникають на виконання вимог регулювання

№	Показник	Перший рік регулювання (стартовий), гривень	За 5 років
1	Оцінка «прямих» витрат суб'єктів малого підприємництва на виконання регулювання	X	X
2	Оцінка вартості адміністративних процедур для суб'єктів малого підприємництва щодо виконання регулювання та звітування	12 960,00	1 296 000,00
3	Сумарні витрати малого підприємництва на виконання запланованого регулювання	12 960,00	1 296 000,00
4	Бюджетні витрати на адміністрування регулювання суб'єктів малого підприємництва	1 041,60	1 041 600,00
5	Сумарні витрати на виконання запланованого регулювання	14 001,60	2 337 600,00

5. Розроблення коригуючих (пом'якшувальних) заходів для малого підприємництва щодо запропонованого регулювання відсутнє.

Директор Департаменту промисловості та розвитку підприємництва виконавчого органу Київської міської ради (Київської міської державної адміністрації) Володимир КОСТІКОВ

КИЇВСЬКА МІСЬКА РАДА

Товмасяну В. Р.
Вітренку А. О.
Порошенко М. А.
Присяжнюку М. О.
Положишник В. О.

Ємцю Л.О.

Прошу розглянути проєкт рішення від 06.02.2025 № 08/231-114/ПР в установленому порядку.

Омельченко А. В.

Для контролю за проходженням та тиражування.

Юнаковій С. М.
Поворознику М. Ю. – до відома
Андронову В. Є. – до відома

Володимир БОНДАРЕНКО

"06" лютого 2025 року
№ 08/231 - 114/ПР

08/231-114/ПР
06.02.2025

УКРАЇНА

ВИКОНАВЧИЙ ОРГАН КИЇВСЬКОЇ МІСЬКОЇ РАДИ
(КИЇВСЬКА МІСЬКА ДЕРЖАВНА АДМІНІСТРАЦІЯ)

ДЕПАРТАМЕНТ
ПРОМИСЛОВОСТІ ТА РОЗВИТКУ ПІДПРИЄМНИЦТВА

вул. Басейна, 1/2-А, м. Київ, 01004 тел. (044) 235 86 93
Контактний центр міста Києва (044) 15 51 E-mail: industry@kyivcity.gov.ua Код ЄДРПОУ 24250279

052-550, 05.02.2025

Заступнику міського голови-
секретарю Київської міської ради
Володимиру БОНДАРЕНКУ

СУПРОВІДНИЙ ЛИСТ

Відповідно до статей 26, 29 Регламенту Київської міської ради, затвердженого рішенням Київської міської ради від 04 листопада 2021 року № 3735/3176, глави 3 розділу VIII Регламенту виконавчого органу Київської міської ради (Київської міської державної адміністрації), затвердженого розпорядженням виконавчого органу Київської міської ради (Київської міської державної адміністрації) від 08 жовтня 2013 року № 1810 за поданням Департаменту промисловості та розвитку підприємництва виконавчого органу Київської міської ради (Київської міської державної адміністрації) направляємо проєкт рішення Київської міської ради «Про внесення змін до Положення про фінансово-кредитну підтримку суб'єктів малого та середнього підприємництва у місті Києві, затвердженого рішенням Київської міської ради від 21 вересня 2017 року № 46/3053» (далі – проєкт рішення).

У відповідності до пункту 3.4 глави 3 VIII Регламенту виконавчого органу Київської міської ради (Київської міської державної адміністрації), затвердженого розпорядженням виконавчого органу Київської міської ради (Київської міської державної адміністрації) від 08 жовтня 2013 року № 1810 інформуємо, що відповідальним за представлення та супроводження проєкту рішення на всіх стадіях розгляду є директор Департаменту промисловості та розвитку підприємництва виконавчого органу Київської міської ради (Київської міської державної адміністрації) Володимир КОСТІКОВ, контактний телефон: 235-86-93.

Текст проєкту рішення у паперовому вигляді відповідає проєкту в електронному вигляді на USB-носії.

Додатки:

1. Проєкт рішення Київської міської ради «Про внесення змін до Положення про фінансово-кредитну підтримку суб'єктів малого та середнього підприємництва у місті Києві, затвердженого рішенням Київської міської ради від 21 вересня 2017 року № 46/3053» на 1 арк. в 1 прим.
2. Пояснювальна записка до проєкту рішення Київської міської ради «Про внесення змін до Положення про фінансово-кредитну підтримку суб'єктів малого та середнього підприємництва у місті Києві, затвердженого рішенням Київської міської ради від 21 вересня 2017 року № 46/3053» на 3 арк. в 1 прим.
3. Проєкт змін до Положення про фінансово-кредитну підтримку суб'єктів малого та середнього підприємництва у місті Києві, затвердженого рішенням Київської міської ради від 21 вересня 2017 року № 46/3053 (зі змінами та доповненнями) на 12 арк. в 1 прим.
4. Порівняльна записка до проєкту рішення Київської міської ради «Про внесення змін до Положення про фінансово-кредитну підтримку суб'єктів малого та середнього підприємництва у місті Києві, затвердженого рішенням Київської міської ради від 21 вересня 2017 року № 46/3053» на 22 арк. в 1 прим.
5. Повідомлення про оприлюднення проєкту рішення Київської міської ради «Про внесення змін до Положення про фінансово-кредитну підтримку суб'єктів малого та середнього підприємництва у місті Києві, затвердженого рішенням Київської міської ради від 21 вересня 2017 року № 46/3053» на 1 арк. в 1 прим.
6. Тест малого підприємництва (М-Тест) на 6 арк. в 1 прим.
7. Аналіз регуляторного впливу до проєкту рішення Київської міської ради «Про внесення змін до Положення про фінансово-кредитну підтримку суб'єктів малого та середнього підприємництва у місті Києві, затвердженого рішенням Київської міської ради від 21 вересня 2017 року № 46/3053» на 13 арк. в 1 прим.
8. Електронна версія зазначеного.

З повагою

Директор Володимир КОСТІКОВ

Наталія Лобуренко 234 67 00

4.3

УКРАЇНА

ВИКОНАВЧИЙ ОРГАН КИЇВСЬКОЇ МІСЬКОЇ РАДИ
(КИЇВСЬКА МІСЬКА ДЕРЖАВНА АДМІНІСТРАЦІЯ)

ДЕПАРТАМЕНТ КОМУНАЛЬНОЇ ВЛАСНОСТІ м. КИЄВА

вул. Хрещатик, 10, м. Київ, 01001, тел./факс (044) 202-61-51
Контактний центр міста Києва (044) 15 51 E-mail: property@kyivcity.gov.ua Код ЄДРПОУ 19020407

Постійна комісія Київської міської ради з питань охорони здоров'я, сім'ї та соціальної політики

Департаментом комунальної власності м. Києва виконавчого органу Київської міської ради (Київської міської державної адміністрації) підготовлено проєкт рішення Київської міської ради «Про включення до Переліку першого типу нежитлової будівлі комунальної власності територіальної громади міста Києва» (№ 08/231-1365/ПР від 10.09.2024), (вул. Чорних Запорожців, 26, нежитлова будівля літ. "Р" загальною площею 768,6 кв. м та інше окремо визначене майно (обладнання їдальні)).

Просимо розглянути на черговому засіданні постійної комісії Київської міської ради з питань охорони здоров'я, сім'ї та соціальної політики вищезазначений проєкт рішення.

Перший заступник директора Олег ШМУЛЯР

08/7583
21.02.2025

Олег Шалюта
Максим Пономаренко 202-61-04
Спр.05-09

ДОКУМЕНТ ІКС ЄІПК СЕД АСКОД (**ПІДПИСАНО КВАЛІФІКОВАНИМ ЕЛЕКТРОННИМ ПІДПИСОМ**)
Сертифікат 3FAA9288358EC00304000000629A3800CF9ED000
Підписувач Шмуляр Олег Васильович
Дійсний з 13.02.2024 по 12.02.2026 23:59:59

Департамент комунальної власності м. Києва
062/05-09-941 від 21.02.2025

08/231-1365/ПР
10.09.2024

КИЇВСЬКА МІСЬКА РАДА

IV сесія IX СКЛИКАННЯ

РІШЕННЯ

_____№_____

ПРОЄКТ

Про включення до Переліку першого типу нежитлової будівлі комунальної власності територіальної громади міста Києва

Розглянувши звернення Комунального некомерційного підприємства «Київська міська клінічна лікарня № 3» виконавчого органу Київської міської ради (Київської міської державної адміністрації) (02125, м. Київ, вул. Чорних Запорожців, 26, тел. (044) 540-95-25) від 18 квітня 2024 року № 061/03-483/788, від 14 травня 2024 року № 061/03-560/907 та від 06 червня 2024 року № 061/03-624/1028 про включення майна до Переліку першого типу загальною площею 768,6 кв. м на вул. Чорних Запорожців, 26, та відповідно до статей 759-763 Цивільного кодексу України, частини п'ятої статті 60 Закону України «Про місцеве самоврядування в Україні», статей 5, 6, 12 Закону України «Про оренду державного та комунального майна», Закону України «Про адміністративну процедуру», Порядку передачі в оренду державного та комунального майна, затвердженого постановою Кабінету Міністрів України від 03 червня 2020 року № 483, підпункту 3.1. пункту 3 рішення Київської міської ради від 23 липня 2020 року № 50/9129 «Про деякі питання оренди комунального майна територіальної громади міста Києва», з метою ефективного використання нерухомого майна територіальної громади міста Києва, Київська міська рада

ВИРІШИЛА:

1. Включити до Переліку першого типу нежитлову будівлю, літ. "Р" загальною площею 768,6 кв. м та інше окремо визначене майно (обладнання їдальні) згідно з додатком на вул. Чорних Запорожців, 26, яке закріплене на праві оперативного управління за Комунальним некомерційним підприємством «Київська міська клінічна лікарня № 3» виконавчого органу Київської міської ради (Київської міської державної адміністрації).

2. Департаменту комунальної власності м. Києва виконавчого органу Київської міської ради (Київської міської державної адміністрації) здійснити організаційно-правові заходи щодо передачі в оренду об'єкта та іншого окремо визначеного майна (обладнання їдальні) згідно з додатком, зазначеного в пункті 1 цього рішення відповідно до Порядку передачі в оренду державного та комунального майна, затвердженого постановою Кабінету Міністрів України від 03 червня 2020 року № 483.

3. Офіційно оприлюднити це рішення в установленому порядку.

4. Рішення Київської міської ради набирає чинності з дня доведення його до відома особи.

5. Контроль за виконанням цього рішення покласти на постійну комісію Київської міської ради з питань власності та регуляторної політики.

Київський міський голова Віталій КЛИЧКО

Подання:

Директор Департаменту комунальної власності м. Києва — Андрій ГУДЗЬ

Начальник юридичного управління Департаменту комунальної власності м. Києва — Всеволод КОМАРНИЦЬКИЙ

Погоджено:

Перший заступник голови Київської міської державної адміністрації — Микола ПОВОРОЗНИК

Заступник голови Київської міської державної адміністрації питань здійснення самоврядних повноважень — Владислав АНДРОНОВ

Директор Департаменту охорони здоров'я — Валентина ГІНЗБУРГ

Голова постійної комісії Київської міської ради з питань власності та регуляторної політики — Михайло ПРИСЯЖНЮК

Голова постійної комісії Київської міської ради з питань охорони здоров'я, сім'ї та соціальної політики — Марина ПОРОШЕНКО

Начальник управління правового забезпечення діяльності Київської міської ради — Валентина ПОЛОЖИШНИК

ПОЯСНЮВАЛЬНА ЗАПИСКА

до проєкту рішення Київської міської ради «Про включення до Переліку першого типу нежитлової будівлі комунальної власності територіальної громади міста Києва»

1. Обґрунтування необхідності прийняття рішення.

Відповідно до підпункту 3.1. пункту 3 рішення Київської міської ради від 23 липня 2020 року № 50/9129 «Про деякі питання оренди комунального майна територіальної громади міста Києва» Київська міська рада приймає рішення щодо включення до відповідних Переліків єдиних майнових комплексів комунальних підприємств та нерухомого майна закладів охорони здоров'я, закладів освіти, об'єктів спортивної інфраструктури в закладах освіти, закладів культури, об'єктів культурної спадщини, об'єктів для розміщення громадських організацій, площа яких складає більше 400 кв. м.

Відповідно до статті 6 Закону України «Про оренду державного та комунального майна» (далі – Закон), ініціатором оренди майна можуть бути потенційний орендар, балансоутримувач, уповноважений орган управління та/або орендодавець.

До Департаменту комунальної власності м. Києва виконавчого органу Київської міської ради (Київської міської державної адміністрації) надійшло звернення балансоутримувача - Комунального некомерційного підприємства «Київська міська клінічна лікарня № 3» виконавчого органу Київської міської ради (Київської міської державної адміністрації) (листи від 18 квітня 2024 року № 061/03-483/788, від 14 травня 2024 року № 061/03-560/907 та від 06 червня 2024 року № 061/03-624/1028) щодо включення майна до Переліку першого типу (нежитлової будівлі, літ "Р" загальною площею 768,6 кв. м та іншого окремо визначеного майна (обладнання їдальні) на вул. Чорних Запорожців, 26) строком на 5 років.

Відповідно до витягу з Державного реєстру речових прав на нерухоме майно про реєстрацію права власності за територіальною громадою міста Києва в особі Київської міської ради зареєстровано право власності на об'єкт нерухомого майна (нежитлова будівля, літ. "Р") за адресою: м. Київ, вул. Чорних Запорожців, 26, (реєстраційний № 2048130980000) загальною площею 768,6 кв. м.

Нежитлова будівля за адресою: вул. Чорних Запорожців, 26 не є пам'яткою архітектури та містобудування.

Департамент охорони здоров'я виконавчого органу Київської міської ради (Київської міської державної адміністрації), як орган управління, якому підпорядковується Комунальне некомерційне підприємство «Київська міська клінічна лікарня № 3» своїми листами від 10 квітня 2024 року № 061-3754 та від 28 травня 2024 року № 061-5205 надав згоду на передачу в оренду нежитлової будівлі, літ. "Р" загальною площею 768,6 кв. м та іншого окремо

визначеного майна (обладнання їдальні) за адресою: м. Київ, вул. Чорних Запорожців, 26.

Включення зазначеного об'єкта до Переліку першого типу, надасть можливість орендодавцю та балансоутримувачу здійснити організаційно-правові заходи щодо передачі в оренду нерухомого майна, яке не використовується балансоутримувачем, з метою розміщення їдальні (буфету) для організації процесу харчування пацієнтів, працівників та відвідувачів закладу охорони здоров'я.

Передача в орендне користування майна територіальної громади міста Києва не передбачає зміни цільового призначення вказаного об'єкта оренди.

Передача в орендне користування не приведе до простою нерухомого майна комунальної власності територіальної громади міста Києва та надасть можливість збільшити дохідну частину надходжень.

2. Мета і шляхи її досягнення.

Даний проєкт підготовлений з метою забезпечення ефективного використання нерухомого майна територіальної громади міста Києва та подальшого укладання договору оренди нерухомого майна комунальної власності територіальної громади міста Києва.

3. Правові аспекти.

Проєкт рішення розроблений відповідно до статей 759-763 Цивільного кодексу України, частини п'ятої статті 60 Закону України «Про місцеве самоврядування в Україні», статей 5, 6, 12 Закону України «Про оренду державного та комунального майна», Порядку передачі в оренду державного та комунального майна, затвердженого постановою Кабінету Міністрів України від 03 червня 2020 року № 483, підпункту 3.1. пункту 3 рішення Київської міської ради від 23 липня 2020 року № 50/9129 «Про деякі питання оренди комунального майна територіальної громади міста Києва».

Згідно з пунктом 1 проєкту рішення пропонується включити до Переліку першого типу нежитлову будівлю, літ. "Р" та іншого окремо визначеного майна (обладнання їдальні), для передачі оренду.

Згідно з пунктом 2 проєкту рішення доручається Департаменту комунальної власності м. Києва виконавчого органу Київської міської ради (Київської міської державної адміністрації) здійснити організаційно-правові заходи щодо передачі в оренду об'єкта вказаного у пункті 1 цього рішення відповідно до Порядку та укладання договорів оренди.

4. Фінансово – економічне обґрунтування.

Прийняття та реалізація даного рішення не потребує додаткових витрат з бюджету міста Києва та призведе до збільшення надходжень до бюджету міста Києва від оренди.

5. Інформація про те, чи стосується проєкт рішення прав і соціальної захищеності осіб з інвалідністю та який вплив він матиме на життєдіяльність цієї категорії осіб.

Проєкт рішення не стосується прав і соціальної захищеності осіб з інвалідністю та не матиме вплив на життєдіяльність цієї категорії осіб.

6. Інформація про обмеження доступу.

Проєкт рішення не містить інформацію з обмеженим доступом у розумінні статті 6 Закону України «Про доступ до публічної інформації».

7. Інформація про захист персональних даних.

Проєкт рішення не містить інформацію про персональні дані у розумінні статей 11 та 21 Закону України «Про інформацію» та статті 2 Закону України «Про захист персональних даних».

8. Прогноз результатів.

Прийняття та реалізація даного проєкту рішення дозволить здійснити організаційно-правові заходи щодо передачі зазначеного об'єкта в оренду та збільшити надходження до бюджету міста Києва від оренди.

Доповідач на пленарному засіданні Київської міської ради – директор Департаменту комунальної власності м. Києва виконавчого органу Київської міської ради (Київської міської державної адміністрації) Гудзь Андрій Анатолійович.

Особа, відповідальна за супроводження проєкту рішення – заступник начальника відділу використання майна Департаменту комунальної власності м. Києва виконавчого органу Київської міської ради (Київської міської державної адміністрації) Пономаренко Максим Дмитрович, робочий телефон: 202-61-04.

Директор Департаменту
комунальної власності м. Києва — Андрій ГУДЗЬ

Додаток
до рішення Київської міської ради
від _____№_____

Перелік іншого окремо визначеного майна (обладнання їдальні), яке закріплене на праві оперативного управління за Комунальним некомерційним підприємством «Київська міська клінічна лікарня № 3» виконавчого органу Київської міської ради (Київської міської державної адміністрації)

№ п/п	Інвентарний номер	Найменування	Справедлива вартість, (грн.)
1	10420630	Холодильник «Свияга»	622,00
2	10426341	Холодильник «Юризань»	674,00
3	10426339	Холодильник «Снайге»	726,00
4	10620253	Стіл виробничий	605,00
5	10426353	Холодильник "Днепр"	613,00
6	10426355	Електроплита	1 436,00
7	10427759	Кондиціонер	7 534,00
8	10621052	Стіл великий на 3 робочих місця	1 953,00
9	10621062	Кондиціонер Neoclima	4 822,00
10	10621061	Кондиціонер Neoclima	3 883,00
11	10621060	Кондиціонер Neoclima	3 883,00
12	10427923	Картоплечистка МОК-300	12 265,00
13	10427947	Холодильник Nord	2 225,00
14	10427966	Шафа холодильна S 1400	23 968,00
15	10427990	Овочерізка МПО-1 (Торгмаш)	10 177,00
16	10428003	Плита електрична 6-комфорочна з духовою шафою ПЕ-6ШН	11 413,00
17	10428002	Плита електрична 6-комфорочна з духовою шафою ПЕ-6ШН	11 413,00
18	10428062	Картоплечистка МОК-300	14 500,00
19	10428065	Котел харчоварильний електричний	37 000,00
20	10428067	Котел харчоварильний електричний	37 000,00
21	10428066	Котел харчоварильний електричний	37 000,00
22	10428071	Сковорода електрична промислова	17 698,00
23	10428087	Шафа жарочна ШжЕ-3(Україна)	14 500,00
24	10428077	Шафа холодильна СМ114-S	21 200,00
25	10428079	Плита електрична шестикомфорочна	9 900,00
26	10428080	Плита електрична шестикомфорочна	9 900,00
27	10428078	М'ясорубка МІМ-300	12 278,00
28	10428072	Шафа холодильна СМ114-S	27 000,00
29	10428088	Електросковорода СЕМ 0.5	23 000,00
30	10428120	Комплект автоматики "EKZ"	81 994,00
31	10428123	Ванна мийна двосекційна	6 616,00
32	10428122	Ванна мийна двосекційна	6 616,00
33	10428121	Ванна мийна двосекційна	6 616,00

продовження додатка

34	10428119	Припливна установка	126 767,00
35	10428124	Ванна мийна двосекційна	7 574,00
36	110420052	Кондиціонер	1 800,00
37	10428496	Холодильник «Liebherr T1414»	6 249,00
38	1130590	Рукомийник 500/500/850	2 665,56
39	1130589	Ванна мийка односекційна 1000/600/850	5 733,24
40	10410041	Ваги для статичного зважування 30ВП1-Т (Б)	1 266,67
41	11210608/1	Щит розподільчий	2 494,81
42	11210607/1	Щит розподільчий	9 979,25
43	10430001	Машина протирально-різальна МПО-1-02	22 463,00
44	11212001	Стійка кріплення вагового приладу	1 000,00
45	11212002	Ваги платформні 600ВП4	9 000,00
46	11212064	Холодильник «ATLANT X - 1602 – 500»	9 899,00
47	11212066	Повітроохолоджувач «Buzelik»	12 800,00
48	10430051	Агрегат компресорий - конденсаторний «LBPR-404»	26 519,00
49	11212426	Холодильник	1 986,00
50	11212428	Холодильник	1 986,00
51	10430070	Кондиціонер «Leberg 09ODI3»	26 400,00
52	10430071	Кондиціонер «Leberg 09ODI3»	26 400,00
53	10426350/1	Холодильник «Свияга»	622,00
РАЗОМ:			**764 634,53**

Київський міський голова Віталій КЛИЧКО

ВИКОНАВЧИЙ ОРГАН КИЇВСЬКОЇ МІСЬКОЇ РАДИ
(КИЇВСЬКА МІСЬКА ДЕРЖАВНА АДМІНІСТРАЦІЯ)

ДЕПАРТАМЕНТ ОХОРОНИ ЗДОРОВ'Я

КОМУНАЛЬНЕ НЕКОМЕРЦІЙНЕ ПІДПРИЄМСТВО
«КИЇВСЬКА МІСЬКА КЛІНІЧНА ЛІКАРНЯ №3»

(КНП «КМКЛ №3»)

вул. П. Запорожця, 26, м. Київ, 02125, тел. (044)540–95–25, E-mail: kmkl_3@kyivcity.gov.ua, kmkl3@ukr.net
Код ЄДРПОУ 05415958

«18»_квітня_ 2024 р. № 061/03-483/788
на №_____ від _____

Директору
Департаменту комунальної
власності м.Києва
А.А. Гудзю

Шановний Андрію Анатолійовичу!

Комунальне некомерційне підприємство «Київська міська клінічна лікарня №3» виконавчого органу Київської міської ради (Київської міської державної адміністрації) звертається до Вас з клопотанням про включення потенційного об'єкта оренди загальною площею 768,60 кв. м до Переліку першого типу.

Об'єкт оренди – Нежитлові приміщення.

Відомості про об'єкт оренди:

1	Тип Переліку, до якого пропонується внести об'єкт оренди	Перелік першого типу
2	Первісна балансова вартість об'єкта (станом на 31.03.2024р.)	8 805 710,53 грн.
3	Балансова залишкова вартість об'єкта (станом на 31.03.2024р.)	6 682 028,53 грн.
4	Тип об'єкта	Нерухоме майно
5	Пропонований строк оренди	10 років
6	Місцезнаходження об'єкта	02125, м.Київ, вул. Чорних Запорожців (Петра Запорожця), 26; тел.540-95-25
7	Загальна і корисна площа об'єкта	768,60 кв. м
8	Характеристика об'єкта оренди	Нежитлові приміщення
9	Технічний стан об'єкта, інформація про потужність електромережі і забезпечення об'єкта комунікаціями	Задовільний
10	Цільове використання приміщення	Розміщення їдальні, буфету, які не здійснюють продаж товарів підакцизної групи
11	Додаткові умови при передачі в оренду приміщення	Без подальшої приватизації Без права надання в суборенду

Додаток: інформація про вартість приміщення.

З повагою,
Директор Петро ІВАЩЕНКО

Алла Семенова
(044) 512-25-67

ДОВІДКА ПРО ВХІДНИЙ ДОКУМЕНТ

№ 062/4203 від 18.04.2024

****

Вид документа	Вихідний номер	Дата
ЛИСТ	061/03-483/788	18.04.2024

Кореспондент КОМУНАЛЬНЕ НЕКОМЕРЦІЙНЕ ПІДПРИЄМСТВО "КИЇВСЬКА МІСЬКА КЛІНІЧНА ЛІКАРНЯ №3"

Адресат ДЕПАРТАМЕНТ КОМУНАЛЬНОЇ ВЛАСНОСТІ М. КИЄВА ВИКОНАВЧОГО ОРГАНУ КИЇВСЬКОЇ МІСЬКОЇ РАДИ (КИЇВСЬКОЇ МІСЬКОЇ ДЕРЖАВНОЇ АДМІНІСТРАЦІЇ)

Короткий зміст

ПРО ВКЛЮЧЕННЯ ПОТЕНЦІЙНОГО ОБ'ЄКТА ОРЕНДИ ДО ПЕРЕЛІКУ ПЕРШОГО ТИПУ М.КИЇВ, ВУЛ. ЧОРНИХ ЗАПОРОЖЦІВ, 26 (ПЕТРА ЗАПОРОЖЦЯ, 26)

********** **Резолюції** **********

18.04.2024 ШМУЛЯР ОЛЕГ ВАСИЛЬОВИЧ

Ткачику В. Д.

Шалюті О. Ф.

Для відповідної роботи

19.04.2024 ШАЛЮТА ОЛЕГ ФЕДОРОВИЧ

Пономаренку М. Д.
Михальчук Л. В., пояснення щодо встановлення 10-ти річного терміну оренди

********** **Направлено на виконання** **********

Шмуляр Олег Васильович	—»	Ткачик Віктор Дмитрович	18.04.2024
Шмуляр Олег Васильович	—»	Шалюта Олег Федорович	18.04.2024
Шалюта Олег Федорович	—»	Пономаренко Максим Дмитрович	19.04.2024
Шалюта Олег Федорович	—»	Михальчук Лариса Володимирівна	19.04.2024

Інформація **КНП «Київська міська клінічна лікарня №3»**
для включення Майна до Переліку першого типу (інформація про наявність вільного приміщення, що пропонується передати в орендне користування, в єдиній інформаційній системі ДКВ м. Києва)

станом на 31.03.2024 року

Вільне приміщення, що пропонується передати в орендне користування (кв. м)	**768,60 кв. м.**
поверх	Перший, підвал
корпус	Харчовий блок №1, літ. Р
Первісна балансова вартість приміщення *(сума (грн.), без ПДВ)*	***8 805 710,53 грн.***
Балансова **залишкова** вартість приміщення, визначена на підставі фінансової звітності Балансоутримувача (Частина 1 статті 8 Закону) *(сума (грн.), без ПДВ)*	***6 682 028,53 грн.***
Відшкодування земельного податку (за місяць) *(сума (грн.), без ПДВ)*	***1 972,83 грн.***

Головний бухгалтер _____ Ірина Кисельова

Виконавець: Михайленко Анна

062/5376

ВИКОНАВЧИЙ ОРГАН КИЇВСЬКОЇ МІСЬКОЇ РАДИ
(КИЇВСЬКА МІСЬКА ДЕРЖАВНА АДМІНІСТРАЦІЯ)

ДЕПАРТАМЕНТ ОХОРОНИ ЗДОРОВ'Я

**КОМУНАЛЬНЕ НЕКОМЕРЦІЙНЕ ПІДПРИЄМСТВО
«КИЇВСЬКА МІСЬКА КЛІНІЧНА ЛІКАРНЯ №3»**

(КНП «КМКЛ №3»)

вул. П. Запорожця, 26, м. Київ, 02125, тел. (044)540–95–25, E-mail: kmkl_3@kyivcity.gov.ua, kmkl3@ukr.net
Код ЄДРПОУ 05415958

«_14_»_травня_ 2024 р. № 061/03-560/907
на №_____ від _____

Директору
Департаменту комунальної
власності м. Києва
А.А. Гудзю

Шановний Андрію Анатолійовичу!

Комунальне некомерційне підприємство «Київська міська клінічна лікарня №3» виконавчого органу Київської міської ради (Київської міської державної адміністрації) в доповнення до листа від 18.04.2024 № 061/03-483/788 інформує, що у п. 5 «Відомостей про об'єкт оренди» пропонований строк оренди зменшуємо з 10 років до 5 років.

З повагою,
Директор

Петро ІВАЩЕНКО

Алла Семенова
(044) 512-25-67

062/6/142

ВИКОНАВЧИЙ ОРГАН КИЇВСЬКОЇ МІСЬКОЇ РАДИ
(КИЇВСЬКА МІСЬКА ДЕРЖАВНА АДМІНІСТРАЦІЯ)

ДЕПАРТАМЕНТ ОХОРОНИ ЗДОРОВ'Я

КОМУНАЛЬНЕ НЕКОМЕРЦІЙНЕ ПІДПРИЄМСТВО
«КИЇВСЬКА МІСЬКА КЛІНІЧНА ЛІКАРНЯ №3»

(КНП «КМКЛ №3»)

вул. П. Запорожця, 26, м. Київ, 02125, тел. (044)540–95–25, E-mail: kmkl_3@kyivcity.gov.ua, kmkl3@ukr.net
Код ЄДРПОУ 05415958

«_06_»_червня_ 2024 р. № 061/03-624/1028
на №_____ від _____

Директору
Департаменту комунальної
власності м. Києва
А.А. Гудзю

Шановний Андрію Анатолійовичу!

Комунальне некомерційне підприємство «Київська міська клінічна лікарня №3» виконавчого органу Київської міської ради (Київської міської державної адміністрації) в доповнення до листа від 18.04.2024 № 061/03-483/788 інформує, що в орендне користування нежитловим приміщенням площею 768,60 кв. м також має бути передане одночасно рухоме майно (обладнання), яке розміщене на площах харчоблоку (додаток № 1).

З повагою,
Директор Петро ІВАЩЕНКО

Алла Семенова
(044) 512-25-67

ДОВІДКА ПРО ВХІДНИЙ ДОКУМЕНТ

№ 062/6172 від 06.06.2024

****

Вид документа	Вихідний номер	Дата
ЛИСТ	061/03-624/1028	06.06.2024

Кореспондент КОМУНАЛЬНЕ НЕКОМЕРЦІЙНЕ ПІДПРИЄМСТВО "КИЇВСЬКА МІСЬКА КЛІНІЧНА ЛІКАРНЯ №3"

Адресат ГУДЗЬ АНДРІЙ АНАТОЛІЙОВИЧ

Короткий зміст

ПРО ОРЕНДУ РУХОМОГО МАЙНА (ОБЛАДНАННЯ), ЯКЕ РОЗМІЩЕНЕ НА ПЛОЩАХ ХАРЧОБЛОКУ

********** **Резолюції** **********

06.06.2024 БЕРЕГОВИЙ ЮРІЙ МИКОЛАЙОВИЧ

Ткачику В. Д.

Шалюті О. Ф.

ДЛЯ ВІДПОВІДНОЇ РОБОТИ

06.06.2024 ШАЛЮТА ОЛЕГ ФЕДОРОВИЧ

Михальчук Л. В.
Пономаренку М. Д.

********** **Направлено на виконання** **********

Береговий Юрій Миколайович	—»	Ткачик Віктор Дмитрович	06.06.2024
Береговий Юрій Миколайович	—»	Шалюта Олег Федорович	06.06.2024
Шалюта Олег Федорович	—»	Михальчук Лариса Володимирівна	06.06.2024
Шалюта Олег Федорович	—»	Пономаренко Максим Дмитрович	06.06.2024

Додаток 1

Перелік рухомого майна (обладнання)

№ п/п	Інв. номер	Найменування	Справедлива вартість, (грн.)
1	10420630	Холодильник «Свияга»	622,00
2	10426341	Холодильник «Юризань»	674,00
3	10426339	Холодильник «Снайге»	726,00
4	10620253	Стіл виробничий	605,00
5	10426353	Холодильник "Днепр"	613,00
6	10426355	Електроплита	1 436,00
7	10427759	Кондиціонер	7 534,00
8	10621052	Стіл великий на 3 робочих місця	1 953,00
9	10621062	Кондиціонер Neoclima	4 822,00
10	10621061	Кондиціонер Neoclima	3 883,00
11	10621060	Кондиціонер Neoclima	3 883,00
12	10427923	Картоплечистка МОК-300	12 265,00
13	10427947	Холодильник Nord	2 225,00
14	10427966	Шафа холодильна S 1400	23 968,00
15	10427990	Овочерізка МПО-1 (Торгмаш)	10 177,00
16	10428003	Плита електрична 6-комфорочна з духовою шафою ПЕ-6ШН	11 413,00
17	10428002	Плита електрична 6-комфорочна з духовою шафою ПЕ-6ШН	11 413,00
18	10428062	Картоплечистка МОК-300	14 500,00
19	10428065	Котел харчоварильний електричний	37 000,00
20	10428067	Котел харчоварильний електричний	37 000,00
21	10428066	Котел харчоварильний електричний	37 000,00
22	10428071	Сковорода електрична промислова	17 698,00
23	10428087	Шафа жарочна ШжЕ-3(Україна)	14 500,00
24	10428077	Шафа холодильна СМ114-S	21 200,00
25	10428079	Плита електрична шестикомфорочна	9 900,00
26	10428080	Плита електрична шестикомфорочна	9 900,00
27	10428078	М'ясорубка МІМ-300	12 278,00
28	10428072	Шафа холодильна СМ114-S	27 000,00
29	10428088	Електросковорода СЕМ 0.5	23 000,00
30	10428120	Комплект автоматики "EKZ"	81 994,00
31	10428123	Ванна мийна двосекційна	6 616,00
32	10428122	Ванна мийна двосекційна	6 616,00
33	10428121	Ванна мийна двосекційна	6 616,00
34	10428119	Припливна установка	126 767,00
35	10428124	Ванна мийна двосекційна	7 574,00
36	110420052	Кондиціонер	1 800,00
37	10428496	Холодильник «Liebherr T1414»	6 249,00
38	1130590	Рукомийник 500/500/850	2 665,56
39	1130589	Ванна мийка односекційна 1000/600/850	5 733,24
40	10410041	Ваги для статичного зважування 30ВП1-Т (Б)	1 266,67

Додаток 1

41	11210608/1	Щит розподільчий	2 494,81
42	11210607/1	Щит розподільчий	9 979,25
43	10430001	Машина протирально-різальна МПО-1-02	22 463,00
44	11212001	Стійка кріплення вагового приладу	1 000,00
45	11212002	Ваги платформні 600ВП4	9 000,00
46	11212064	Холодильник «ATLANT X - 1602 – 500»	9 899,00
47	11212066	Повітроохолоджувач «Buzelik»	12 800,00
48	10430051	Агрегат компресорий - конденсаторний «LBPR-404»	26 519,00
49	11212426	Холодильник	1 986,00
50	11212428	Холодильник	1 986,00
51	10430070	Кондиціонер «Leberg 09ODI3»	26 400,00
52	10430071	Кондиціонер «Leberg 09ODI3»	26 400,00
53	10426350/1	Холодильник «Свияга»	622,00
		РАЗОМ:	**764 634,53**

Директор _____ П.Б. Іващенко

Головний бухгалтер _____ І.В. Кисельова

УКРАЇНА

ВИКОНАВЧИЙ ОРГАН КИЇВСЬКОЇ МІСЬКОЇ РАДИ
(КИЇВСЬКА МІСЬКА ДЕРЖАВНА АДМІНІСТРАЦІЯ)

ДЕПАРТАМЕНТ ОХОРОНИ ЗДОРОВ'Я

вул. Прорізна, 19, м. Київ, 01001, тел. (044) 284 08 75, (044) 284 08 02
тел. «гарячої» лінії (044) 278 41 91 E-mail: health@kyivcity.gov.ua Код ЄДРПОУ 02012906

Департамент комунальної власності
м. Києва

КНП «Київська міська клінічна
лікарня № 3»

Департамент охорони здоров'я виконавчого органу Київської міської ради (Київської міської державної адміністрації) погоджує КНП «Київська міська клінічна лікарня № 3» намір включення нежитлових приміщень, які обліковуються на балансі закладу охорони здоров'я загальною площею 768,6 кв. м (підвал – 408,7 кв. м та 1 поверх – 359,9 кв. м) на вул. Чорних Запорожців, 26 (Петра Запорожця, 26) харчовий блок № 1 літер «Р» до Переліку першого типу для надання в орендне користування шляхом участі в аукціоні для «розміщення їдальні, буфету, які не здійснюють продаж товарів підакцизної групи» терміном **10 років**, умови аукціону:

- проведення будь-якого виду ремонту та сервісного обслуговування обладнання, яке буде передане в орендне користування, здійснюється за рахунок коштів потенційного орендаря протягом всього періоду оренди;
- лікарня, з метою забезпечення харчування хворих, що перебувають на лікуванні у відділеннях стаціонару, користується харчоблоком до моменту підписання акту прийому–передачі нерухомого майна потенційним орендарем, орендодавцем та балансоутримувачем.

Також погодження надання в орендне користування кухонного обладнання, яке розміщене на площах харчоблоку терміном на **10 років**, а саме:

ДОКУМЕНТ ІТС ЄІПК СЕД АСКОД (**ПІДПИСАНО КВАЛІФІКОВАНИМ ЕЛЕКТРОННИМ ПІДПИСОМ**)

Сертифікат 3FAA9288358EC003040000002DCC2500093CC300
Підписувач Гінзбург Валентина Григорівна
Дійсний з 03.10.2023 11:20:49 по 03.10.2025 11:20:49

Департамент охорони здоров'я
061-3754 від 10.04.2024

Список кухонного обладнання з приведеною справедливою вартістю, яке розміщене у приміщенні харчоблоку № 1 КМКЛ № 3 у кількості 53 одиниці вартістю **764 634,53** грн

№ п/п	Інв. номер	Найменування	Справедлива вартість, (грн.)
1	10420630	Холодильник «Свияга»	622,00
2	10426341	Холодильник «Юризань»	674,00
3	10426339	Холодильник «Снайге»	726,00
4	10620253	Стіл виробничий	605,00
5	10426353	Холодильник "Днепр"	613,00
6	10426355	Електроплита	1 436,00
7	10427759	Кондиціонер	7 534,00
8	10621052	Стіл великий на 3 робочих місця	1 953,00
9	10621062	Кондиціонер Neoclima	4 822,00
10	10621061	Кондиціонер Neoclima	3 883,00
11	10621060	Кондиціонер Neoclima	3 883,00
12	10427923	Картоплечистка МОК-300	12 265,00
13	10427947	Холодильник Nord	2 225,00
14	10427966	Шафа холодильна S 1400	23 968,00
15	10427990	Овочерізка МПО-1 (Торгмаш)	10 177,00
16	10428003	Плита електрична 6-комфорочна з духовою шафою ПЕ-6ШН	11 413,00
17	10428002	Плита електрична 6-комфорочна з духовою шафою ПЕ-6ШН	11 413,00
18	10428062	Картоплечистка МОК-300	14 500,00
19	10428065	Котел харчоварильний електричний	37 000,00
20	10428067	Котел харчоварильний електричний	37 000,00
21	10428066	Котел харчоварильний електричний	37 000,00
22	10428071	Сковорода електрична промислова	17 698,00
23	10428087	Шафа жарочна ШжЕ-3(Україна)	14 500,00
24	10428077	Шафа холодильна СМ114-S	21 200,00
25	10428079	Плита електрична шестикомфорочна	9 900,00
26	10428080	Плита електрична шестикомфорочна	9 900,00
27	10428078	М'ясорубка МІМ-300	12 278,00
28	10428072	Шафа холодильна СМ114-S	27 000,00
29	10428088	Електросковорода СЕМ 0.5	23 000,00
30	10428120	Комплект автоматики "EKZ"	81 994,00
31	10428123	Ванна мийна двосекційна	6 616,00
32	10428122	Ванна мийна двосекційна	6 616,00

ДОКУМЕНТ ІТС ЄІПК СЕД АСКОД (**ПІДПИСАНО КВАЛІФІКОВАНИМ ЕЛЕКТРОННИМ ПІДПИСОМ**)

Сертифікат 3FAA9288358EC003040000002DCC2500093CC300
Підписувач Гінзбург Валентина Григорівна
Дійсний з 03.10.2023 11:20:49 по 03.10.2025 11:20:49

Департамент охорони здоров'я
061-3754 від 10.04.2024

УКРАЇНА

ВИКОНАВЧИЙ ОРГАН КИЇВСЬКОЇ МІСЬКОЇ РАДИ
(КИЇВСЬКА МІСЬКА ДЕРЖАВНА АДМІНІСТРАЦІЯ)

ДЕПАРТАМЕНТ ОХОРОНИ ЗДОРОВ'Я

вул. Прорізна, 19, м. Київ, 01001, тел. (044) 284 08 75, (044) 284 08 02
тел. «гарячої» лінії (044) 278 41 91 E-mail: health@kyivcity.gov.ua Код ЄДРПОУ 02012906

Департамент комунальної власності
м. Києва

КНП «Київська міська клінічна
лікарня № 3»

Департамент охорони здоров'я виконавчого органу Київської міської ради (Київської міської державної адміністрації) погоджує КНП «Київська міська клінічна лікарня № 3» внесення змін до Протоколу комісії при Департаменті охорони здоров'я з питань використання (оренди) майна комунальної власності територіальної громади міста Києва, яке обліковується на балансі закладів охорони здоров'я № 181 від 05.04.2024 (порядок денний п. 6.1) в частині зменшення строку оренди з 10 років на 5 років.

Приміщення загальною площею 768,6 кв. м (підвал – 408,7 кв. м та 1 поверх – 359,9 кв. м) розташовані за адресою: вул. Чорних Запорожців, 26 (Петра Запорожця, 26), харчовий блок № 1, літер «Р» з цільовим призначенням «розміщення їдальні, буфету, які не здійснюють продаж товарів підакцизної групи».

Також погоджено зменшення терміну оренди кухонного обладнання з 10 на 5 років, яке розміщене на площах харчоблоку (протокол комісії при Департаменті охорони здоров'я з питань використання (оренди) майна комунальної власності територіальної громади міста Києва, яке обліковується на балансі закладів охорони здоров'я від 23.05.2024 № 185 порядок денний п.5.1).

Директор Валентина ГІНЗБУРГ

Ірина Ходос 284 08 05

ДОКУМЕНТ ІТС ЄІПК СЕД АСКОД (ПІДПИСАНО КВАЛІФІКОВАНИМ ЕЛЕКТРОННИМ ПІДПИСОМ)

Сертифікат 3FAA9288358EC003040000002DCC2500093CC300
Підписувач Гінзбург Валентина Григорівна
Дійсний з 03.10.2023 11:20:49 по 03.10.2025 11:20:49

Департамент охорони здоров'я
061-5205 від 28.05.2024

Інформація з Державного реєстру речових прав на нерухоме майно та Реєстру прав власності на нерухоме майно, Державного реєстру Іпотек, Єдиного реєстру заборон відчуження об'єктів нерухомого майна щодо об'єкта нерухомого майна

Номер інформаційної довідки:	383585795
Дата, час формування:	19.06.2024 16:18:03
Інформаційну довідку сформовано:	Малютіна Ірина Євгенівна, Департамент комунальної власності м. Києва виконавчого органу Київської міської ради (Київської міської державної адміністрації), м.Київ
Підстава формування інформаційної довідки:	постанова кму

Параметри запиту

Пошук в Державному реєстрі речових прав на нерухоме майно про:	права власності, інші речові права, іпотеки, обтяження
Адреса / Місцезнаходження:	м.Київ, вулиця Запорожця Петра (Дніпровський р-н), будинок 26

ВІДОМОСТІ
З ДЕРЖАВНОГО РЕЄСТРУ РЕЧОВИХ ПРАВ

Актуальна інформація про об'єкт речових прав

Реєстраційний номер об'єкта нерухомого майна:	2451128180000
Тип об'єкта:	котельня (літ."2А"), об'єкт житлової нерухомості: Ні
Опис об'єкта:	Загальна площа (кв.м): 195.2
Адреса:	м.Київ, вулиця Запорожця Петра (Дніпровський р-н), будинок 26

Актуальна інформація про речове право

Номер відомостей про речове право: 43865561

Тип речового права:	право власності
Дата, час державної реєстрації:	08.09.2021 13:41:24
Державний реєстратор:	приватний нотаріус Кузьменко Юлія Володимирівна, Київський міський нотаріальний округ, м.Київ
Підстава внесення запису:	Рішення про державну реєстрацію прав та їх обтяжень (з відкриттям розділу), індексний номер: 60261439 від 09.09.2021 11:14:20, приватний нотаріус Кузьменко Юлія Володимирівна, Київський міський нотаріальний округ, м.Київ
Документи, подані для державної реєстрації:	технічний паспорт, серія та номер: бн, виданий 24.05.2021, видавник: ФОП Нечваль П.М.; Витяг з Реєстру будівельної діяльності ЄДЕССБ, серія та номер: ІУ123210726332, видавник: ЄДЕССБ, Документ отримано з ЄДЕССБ
Розмір частки:	1
Власники:	ТОВАРИСТВО З ОБМЕЖЕНОЮ ВІДПОВІДАЛЬНІСТЮ "ЛІДЕРАЙ" , код ЄДРПОУ: 38906529, країна реєстрації: Україна

Відомості про реєстрацію іншого речового права відсутні

Відомості про державну реєстрацію іпотеки відсутні

Відомості про державну реєстрацію обтяжень відсутні

Актуальна інформація про об'єкт речових прав

Реєстраційний номер об'єкта нерухомого майна:	2423421280000
Тип об'єкта:	Частина нежитлової будівлі, літ. "Л", об'єкт житлової нерухомості: Ні
Опис об'єкта:	Загальна площа (кв.м): 12911.4
Адреса:	м.Київ, вулиця Запорожця Петра (Дніпровський р-н), будинок 26
Додаткові відомості:	терапевтичний корпус

Актуальна інформація про речове право

Номер відомостей про речове право: 43280159

Тип речового права:	право власності
Дата, час державної реєстрації:	26.07.2021 15:19:57
Державний реєстратор:	Бандура Юрій Вікторович, Департамент комунальної власності м. Києва виконавчого органу Київської міської ради (Київської міської державної адміністрації), м.Київ

RRP-4HKRTRQ09

Підстава внесення запису:	Рішення про державну реєстрацію прав та їх обтяжень (з відкриттям розділу), індексний номер: 59606999 від 02.08.2021 14:26:48, Бандура Юрій Вікторович, Департамент комунальної власності м. Києва виконавчого органу Київської міської ради (Київської міської державної адміністрації), м.Київ
Документи, подані для державної реєстрації:	Лист щодо відсутності перебування об'єкту нерухомого майна у державній власності, серія та номер: 30-08/5947, виданий 01.06.2017, видавник: Регіональне відділення Фонду Державного майна України по місту Києву; Рішення, серія та номер: 26, виданий 13.01.1992, видавник: Київська міська рада народних депутатів; Лист-підтвердження факту перебування об'єкта нерухомого майна у комунальній власності, серія та номер: 062/06/50/53-3521, виданий 10.04.2017, видавник: Департамент комунальної власності м. Києва
Розмір частки:	1/1
Власники:	ТЕРИТОРІАЛЬНА ГРОМАДА МІСТА КИЄВА В ОСОБІ КИЇВСЬКОЇ МІСЬКОЇ РАДИ, код ЄДРПОУ: 22883141, країна реєстрації: Україна

Актуальна інформація про державну реєстрацію іншого речового права

Номер запису про інше речове право: 48308822

Дата, час державної реєстрації:	18.08.2022 13:43:36
Державний реєстратор:	Бандура Юрій Вікторович, Департамент комунальної власності м. Києва виконавчого органу Київської міської ради (Київської міської державної адміністрації), м.Київ
Документи, подані для державної реєстрації:	Наказ про внесення змін, серія та номер: 450, виданий 04.10.2019, видавник: Департамент комунальної власності міста Києва; Наказ про закріплення майна, серія та номер: 328, виданий 21.06.2019, видавник: Департамент комунальної власності міста Києва; Наказ про закріплення майна та внесення змін, серія та номер: 409, виданий 04.09.2020, видавник: Департамент комунальної власності міста Києва; Наказ про внесення змін, серія та номер: 367, виданий 21.10.2022, видавник: Департамент комунальної власності міста Києва
Підстава внесення запису:	Рішення про державну реєстрацію прав та їх обтяжень, індексний номер: 65327047 від 02.11.2022 10:25:04, Бандура Юрій Вікторович, Департамент комунальної власності м. Києва виконавчого органу Київської міської ради (Київської міської державної адміністрації), м.Київ
Вид іншого речового права:	право оперативного управління
Відомості про суб'єкта іншого речового права:	Територіальна громада, Власник: КИЇВСЬКА МІСЬКА РАДА, код ЄДРПОУ: 22883141, країна реєстрації: Україна Особа, яка наділяється правом: КОМУНАЛЬНЕ НЕКОМЕРЦІЙНЕ ПІДПРИЄМСТВО "КИЇВСЬКИЙ МІСЬКИЙ ЦЕНТР НЕФРОЛОГІЇ ТА ДІАЛІЗУ" ВИКОНАВЧОГО ОРГАНУ КИЇВСЬКОЇ МІСЬКОЇ РАДИ (КИЇВСЬКОЇ МІСЬКОЇ ДЕРЖАВНОЇ АДМІНІСТРАЦІЇ), код ЄДРПОУ: 42751893, країна реєстрації: Україна
Опис об'єкта іншого речового права:	терапевтичний корпус, літ. "Л"

Відомості про державну реєстрацію іпотеки відсутні

Відомості про державну реєстрацію обтяжень відсутні

Актуальна інформація про об'єкт речових прав

Реєстраційний номер об'єкта нерухомого майна:	2048130980000
Тип об'єкта:	Нежитлова будівля, літ. "Р", об'єкт житлової нерухомості: Ні
Опис об'єкта:	Загальна площа (кв.м): 768.6
Адреса:	м.Київ, вулиця Запорожця Петра (Дніпровський р-н), будинок 26
Додаткові відомості:	харчовий блок №1, літ. "Р"

Актуальна інформація про речове право

Номер відомостей про речове право: 35823634

Тип речового права:	право власності
Дата, час державної реєстрації:	07.11.2019 11:06:09
Державний реєстратор:	Бандура Юрій Вікторович, Департамент комунальної власності м. Києва виконавчого органу Київської міської ради (Київської міської державної адміністрації), м.Київ
Підстава внесення запису:	Рішення про державну реєстрацію прав та їх обтяжень (з відкриттям розділу), індексний номер: 51494429 від 05.03.2020 17:44:34, Бандура Юрій Вікторович, Департамент комунальної власності м. Києва виконавчого органу Київської міської

	ради (Київської міської державної адміністрації), м.Київ
Документи, подані для державної реєстрації:	Рішення, серія та номер: 26, виданий 13.01.1992, видавник: Київська міська рада народних депутатів; Лист-підтвердження факту перебування об'єкта нерухомого майна у комунальній власності, серія та номер: 062/06/50/53-3521, виданий 10.04.2017, видавник: Департамент комунальної власності м. Києва; Лист щодо відсутності об'єкту нерухомого майна у державній власності, серія та номер: 30-08/5947, виданий 01.06.2017, видавник: Регіональне відділення Фонду Державного майна України по місту Києву
Розмір частки:	1/1
Власники:	ТЕРИТОРІАЛЬНА ГРОМАДА МІСТА КИЄВА В ОСОБІ КИЇВСЬКОЇ МІСЬКОЇ РАДИ , код ЄДРПОУ: 22883141, країна реєстрації: Україна

Актуальна інформація про державну реєстрацію іншого речового права

Номер запису про інше речове право: 42754819

Дата, час державної реєстрації:	25.06.2021 18:52:44
Державний реєстратор:	приватний нотаріус Бабенко Вікторія Вікторівна, Київський міський нотаріальний округ, м.Київ
Документи, подані для державної реєстрації:	Наказ Про закріплення майна, серія та номер: 235, виданий 27.07.2005, видавник: Головне управління комунальної власності м. Києва
Підстава внесення запису:	Рішення про державну реєстрацію прав та їх обтяжень, індексний номер: 59029045 від 30.06.2021 20:29:43, приватний нотаріус Бабенко Вікторія Вікторівна, Київський міський нотаріальний округ, м.Київ
Вид іншого речового права:	право оперативного управління
Відомості про суб'єкта іншого речового права:	Комунальне некомерційне підприємство «Київська міська клінічна лікарня №3» виконавчого органу Київської міської ради (Київської міської державної адміністрації), код ЄДРПОУ: 05415958 Власник: ТЕРИТОРІАЛЬНА ГРОМАДА МІСТА КИЄВА В ОСОБІ КИЇВСЬКОЇ МІСЬКОЇ РАДИ, код ЄДРПОУ: 22883141, країна реєстрації: Україна
Опис об'єкта іншого речового права:	нежитлова будівля, літ. "Р", харчовий блок №1

Відомості про державну реєстрацію іпотеки відсутні

Відомості про державну реєстрацію обтяжень відсутні

Актуальна інформація про об'єкт речових прав

Реєстраційний номер об'єкта нерухомого майна:	2048118380000
Тип об'єкта:	Нежитлова будівля, літ. "Ш", об'єкт житлової нерухомості: Ні
Опис об'єкта:	Загальна площа (кв.м): 1695.3
Адреса:	м.Київ, вулиця Запорожця Петра (Дніпровський р-н), будинок 26
Додаткові відомості:	господарський корпус, літ. "Ш"

Актуальна інформація про речове право

Номер відомостей про речове право: 35823388

Тип речового права:	право власності
Дата, час державної реєстрації:	07.11.2019 11:19:58
Державний реєстратор:	Бандура Юрій Вікторович, Департамент комунальної власності м. Києва виконавчого органу Київської міської ради (Київської міської державної адміністрації), м.Київ
Підстава внесення запису:	Рішення про державну реєстрацію прав та їх обтяжень (з відкриттям розділу), індексний номер: 51494024 від 05.03.2020 17:27:53, Бандура Юрій Вікторович, Департамент комунальної власності м. Києва виконавчого органу Київської міської ради (Київської міської державної адміністрації), м.Київ
Документи, подані для державної реєстрації:	Рішення, серія та номер: 26, виданий 13.01.1992, видавник: Київська міська рада народних депутатів; Лист-підтвердження факту перебування об'єкта нерухомого майна у комунальній власності, серія та номер: 062/06/50/53-3521, виданий 10.04.2017, видавник: Департамент комунальної власності м. Києва; Лист щодо відсутності об'єкту нерухомого майна у державній власності, серія та номер: 30-08/5947, виданий 01.06.2017, видавник: Регіональне відділення Фонду Державного майна України по місту Києву
Розмір частки:	1/1
Власники:	ТЕРИТОРІАЛЬНА ГРОМАДА МІСТА КИЄВА В ОСОБІ КИЇВСЬКОЇ МІСЬКОЇ РАДИ, код ЄДРПОУ: 22883141, країна реєстрації: Україна

RRP-4HKRTRQ09

«Затверджую»
Директор
КНП «Київська міська
клінічна лікарня №3»
_____ Іващенко П.Б.
«___» _____ 2024 р.

План – схема приміщення розташованого на першому поверсі, літер «Р»

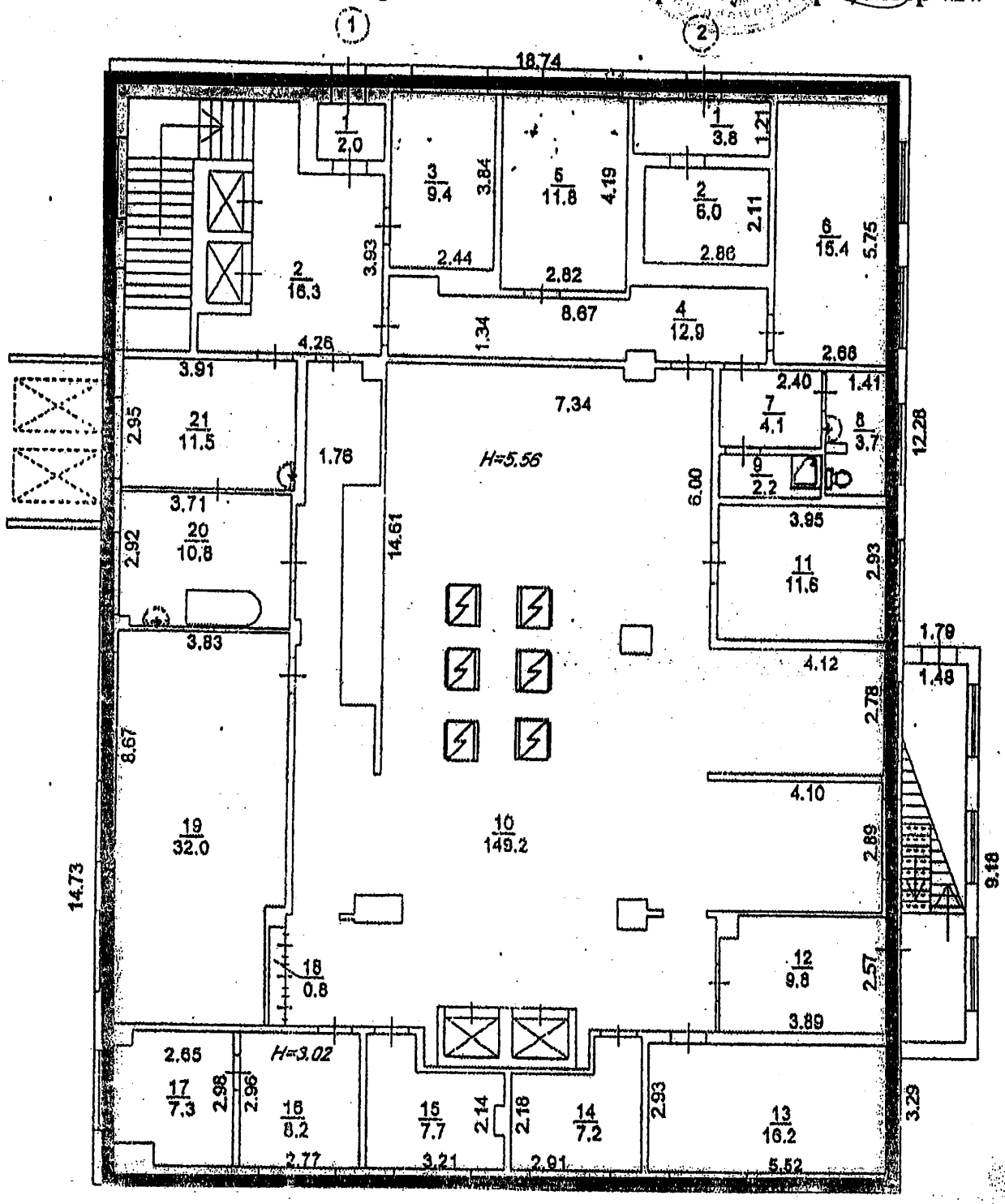

– площа приміщення – 359,90 кв. м.

Заступник директора з технічних питань _____ О.Б. Анохіна

План – схема приміщення розташованого у

ПІДВАЛІ, ЛІТЕР " Р "

«Затверджую»
Директор
КНП «Київська міська
клінічна лікарня №3»
Іващенко П.Б.
«___» _____ 2024 р.

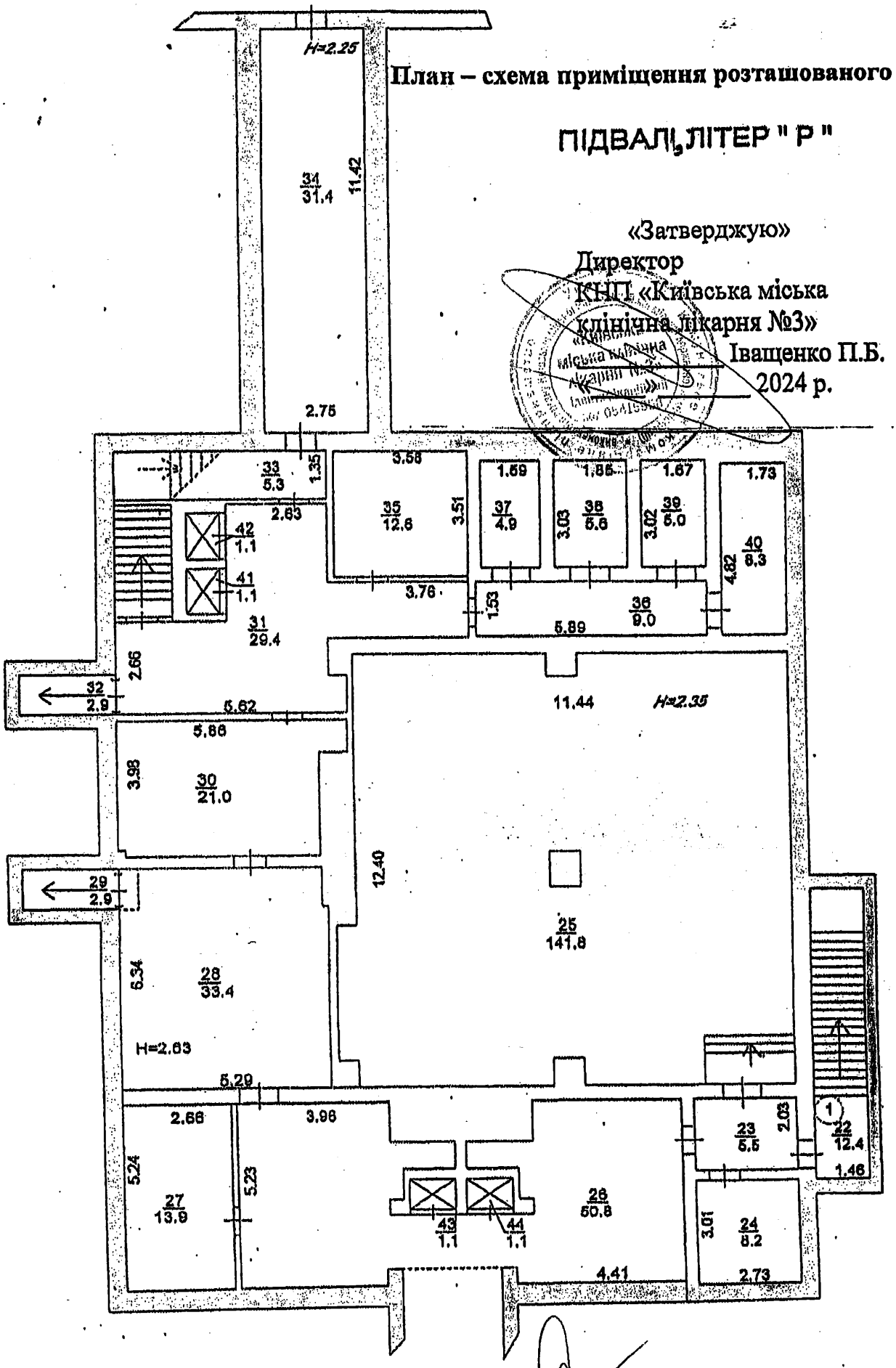

– площа приміщення – 408,70 кв. м.

Заступник директора з технічних питань _____ О.Б. Анохіна

КИЇВСЬКА МІСЬКА РАДА

Присяжнюку М. О.
Порошенко М. А.
Положишник В. О.

Прошу розглянути проєкт рішення від 10.09.2024 № 08/231 – 1365/ПР в установленому порядку.

Тхорику С. М.

Прошу опрацювати в межах компетенції управління.

Омельченко А. В.

Для контролю за проходженням та тиражування.

Юнаковій С. М.

Володимир БОНДАРЕНКО

"10" вересня 2024 року
№ 08/231 - 1365/ПР

08/231-1365/ПР
10.09.2024

УКРАЇНА

ВИКОНАВЧИЙ ОРГАН КИЇВСЬКОЇ МІСЬКОЇ РАДИ
(КИЇВСЬКА МІСЬКА ДЕРЖАВНА АДМІНІСТРАЦІЯ)

ДЕПАРТАМЕНТ КОМУНАЛЬНОЇ ВЛАСНОСТІ м. КИЄВА

вул. Хрещатик, 10, м. Київ, 01001, тел./факс (044) 202-61-51
Контактний центр міста Києва (044) 15 51 E-mail: property@kyivcity.gov.ua Код ЄДРПОУ 19020407

062/05-20-4553
06.09.2024

Київська міська рада

СУПРОВІДНИЙ ЛИСТ

Відповідно до статей 26, 29 Регламенту Київської міської ради, затвердженого рішенням Київської міської ради від 04 листопада 2021 року № 3135/3176, за поданням Департаменту комунальної власності м. Києва виконавчого органу Київської міської ради (Київської міської державної адміністрації) направляємо проєкт рішення Київської міської ради «Про включення до Переліку першого типу нежитлової будівлі комунальної власності територіальної громади міста Києва» (вул. Чорних Запорожців, 26, нежитлова будівля літ. "Р" загальною площею 768,6 кв. м та інше окремо визначене майно (обладнання їдальні)).

Відповідальним за представлення та супроводження проєкту рішення на всіх стадіях розгляду є Гудзь Андрій Анатолійович – директор Департаменту комунальної власності м. Києва виконавчого органу Київської міської ради (Київської міської державної адміністрації), контактний номер телефону – 202-61-20.

Додатки:
- проєкт рішення на 2 арк.
- пояснювальна записка на 3 арк.
- додаток до проєкту рішення на 2 арк.
- електронна версія проєкту рішення.
- додатки на 17 стор.

Текст проєкту рішення у паперовому вигляді відповідає проєкту в електронному вигляді на USB-носії.

Директор Андрій ГУДЗЬ

Олег Шалюта, Максим Пономаренко 202-61-04
Спр.20 іниц.