№ 2/95

Порядок денний
чергового засідання постійної комісії Київської міської ради
з питань культури, туризму та суспільних комунікацій (далі – Комісія)
30.01.2025 о **9-30**, **к. 1021** (**10-й** поверх), вул. Хрещатик, 36

1. Про розгляд протокольного доручення № 1 до протоколу № 106 пленарного засідання IV сесії Київської міської ради IX скликання від 12.12.2024 щодо налагодження комунікації з благодійними фондами та громадськими організаціями, вивчення їхніх потреб та вжиття заходів для створення належних умов, необхідних для впровадження їхньої діяльності (вих. 27.12.2024 № 225-ПД-108, вх. від 27.12.2024 № 08/53815).

2. Про розгляд **проєкту рішення Київської міської ради** «Про затвердження плану дій із впровадження у місті Києві Ініціативи «Партнерство «Відкритий Уряд» у 2025 - 2026 роках»
(подання депутатів Київської міської ради: Мирослави СМІРНОВОЇ, Вікторії МУХИ, Юлії ЯРМОЛЕНКО; доручення заступника міського голови – секретаря Київської міської ради Володимира БОНДАРЕНКА від 22.01.2025 № 08/231-57/ПР).

3. Про розгляд **проєкту рішення Київської міської ради** «Про включення до Переліку першого типу нерухомого майна комунальної власності територіальної громади міста Києва»
(подання директора Департаменту комунальної власності м. Києва Андрія ГУДЗЯ; доручення заступника міського голови – секретаря Київської міської ради Володимира БОНДАРЕНКА від 23.01.2025 № 08/231-59/ПР).

4. Про розгляд доручення заступника міського голови – секретаря Київської міської ради Володимира БОНДАРЕНКА щодо листа Департаменту економіки та інвестицій виконавчого органу Київської міської ради (Київської міської державної адміністрації) про розгляд проєкту рішення Київської міської ради від 28.10.2024 № 08/231-1612/ПР «Про питання розвитку та функціонування української мови як державної в усіх сферах суспільного життя на території міста Києва» (подання депутата Київської міської ради Леоніда ЄМЦЯ) (вих. від 10.01.2025 № 050/17-115, вх. від 10.01.2025 № 08/724).

5. Про розгляд звернення Департаменту культури виконавчого органу Київської міської ради (Київської міської державної адміністрації) на адресу Комісії щодо підтвердження кандидатури голови постійної комісії Київської міської ради з питань культури, туризму та суспільних комунікацій та надання кандидатури одного члена постійної комісії Київської міської ради з питань культури, туризму та суспільних комунікацій до складу організаційного комітету мистецької премії «Київ» (вих. від 22.01.2025 № 060-392; вх. від 22.01.2025 № 08/2337).

Голова Комісії **Вікторія МУХА**

Секретар Комісії **Володимир АНДРУСИШИН**

N 1

КИЇВСЬКА МІСЬКА РАДА

вул. Хрещатик, 36, м. Київ, 01001, тел.: (044) 202 73 10, (044) 202 70 64
Контактний центр міста Києва: 15 51, (044) 205 73 37, e-mail: kmr@kmr.gov.ua, сайт: kmr.gov.ua
код ЄДРПОУ 22883141

27.12.2024 № 225-ПД-108 На № _____ від _____

01/53815
27.12.2024

Додаток до протоколу № 106
пленарного засідання
IV сесії Київської міської ради
IX скликання
12.12.2024

Протокольне доручення № 1

Враховуючи виступ депутата Київської міської ради Білоцерковця Д. О., депутатська фракція «УДАР Віталія Кличка»,

Виконавчому органу Київської міської ради (Київській міській державній адміністрації)

Постійним комісіям Київської міської ради

налагодити комунікацію з благодійними фондами та громадськими організаціями, вивчити їхні потреби та вжити заходів для створення належних умов, необхідних для впровадження їхньої діяльності (витяг зі стенограми додається).

Заступник міського голови –
секретар Київської міської ради Володимир БОНДАРЕНКО

001687

КИЇВСЬКА МІСЬКА РАДА
IV сесія IX скликання
(Зала пленарних засідань Київської міської ради)

Витяг зі стенограми
пленарного засідання
12.12.2024

Головуючі:

Київський міський голова
В. В. Кличко

Заступник міського голови – секретар Київської міської ради
В. В. Бондаренко

м. Київ

12.12.2024 Фрагмент № 10 11:46:46 по 11:49:46 – Другий

Ільницька Д.В.: Шановні депутати, всі присутні, прошу хвилинку уваги. Сьогодні буду говорити від імені...

Сьогодні буду говорити від імені військових волонтерів. Дуже прошу уваги.

Дякую.

Особливо цінно за надання слова, особливо в останню сесію. Тому що буду піднімати питання, котре безпосередньо стосується нашого міста.

В місті Києві знаходяться найвищі рівні громадського суспільства, громадського, громадських організацій і волонтерів.

Волонтери – це люди, котрі присвятили своє життя тому чи іншому вибору. І зі своєю незламністю працюють вже незламні одинадцять років в підсиленні війська.

12.12.2024 Фрагмент № 11 11:49:46 по 11:52:46 – Сьомий

Ті ж самі волонтери об'єднуються і стають громадським сектором, об'єднуються в благодійні фонди і громадські організації. Не бійтеся, благодійні фонди і громадські організації, вони створені задля більшого підсилення, задля більшого впливу і змін в країні.

І сьогодні я представляю цих військових волонтерів. І хочу сказати: подібна нагорода є визнанням того, що ми справді робимо важливу справу.

Разом з тим фонди і громадські організації в місті Києві представляють еліту громадського сектору в Україні. Ми маємо нагороди від Головнокомандувача, від міністрів оборони, маємо нагороди від міста Києва. Але кожен з нас обміняв би цю нагороду на увагу, хоча б один раз за 3 роки повномасштабного вторгнення, де керівництво Києва запитає нас, чи маємо ми приміщення для впровадження нашої діяльності, чи маємо ми інформаційні підтримки по районах міста Києва, щоб ще більше волонтерів об'єднувалися і могли бути силою Києва.

Наразі, якщо в мене є можливість обміняти цю нагороду на цю увагу і на те, щоб фонди могли б виживати, я говорю зараз про виживання благодійних фондів і громадських організацій, які роблять величезні зміни в країні, то я б це зробила.

Дайте мені знати, чи це можливо.

Пропозиція: зверніть, будь ласка, увагу на те, що в місті Києві знаходяться найбільші громадські організації України. І ми якраз можемо

створювати в місті Києві дуже масштабні речі, які в тому числі сприяють розвитку нашого міста.

Дякую за увагу!

Бондаренко В.В.: Дякую.

(Оплески)

Смірнова. Готується Білоцерковець.

Смірнова М.М.: (Нерозбірливо). Я рада вас вітати. Я – директорка Департаменту суспільних комунікацій. Ми працюємо з благодійними фондами, ми працюємо з громадськими організаціями. І в нас є інформаційна підтримка волонтерських ініціатив. Буквально на днях ми провели ТОП-100 волонтерських

12.12.2024 Фрагмент № 12 11:52:46 по 11:55:46 – Перший

організацій міста Києва. Тому, наші координати і наша сторінка працює. І ми відкриті до комунікацій. Тому, будь ласка, звертайтеся. І ми з задоволенням з вами будемо продовжувати спілкування і з приводу інформаційної сфери, і з приводу всіх інших ваших ініціатив.

Ми відкриті до спілкування. І дякуємо вам за те, що ви працюєте на благо киян і на благо українців.

Дякую вам!

Київський міський голова: Мирославо, у мене прохання, ну, давайте «не звертайтесь». Я думаю, що у вас буде зараз можливість підійти, познайомитись персонально і вивчити ті питання, на які хоче громадська організація зробити акцент.

Дякую.

Бондаренко В.В.: Дякую.

Білоцерковець.

Готується Задерейко.

Білоцерковець Д.О.: Колеги, це дуже важливе питання. І тому прохання, можливо, подумати секретарю відносно того, щоб ми оформили відповідне доручення, щоб відповідні структурні підрозділи, в тому числі і профільні комісії Київської міської ради, відпрацювали це питання.

Володимир Володимирович, прохання для вас сформувати відповідне доручення.

Бондаренко В.В.: Даю таке доручення.

ВМ/Фоменко Р.О/
26.12.2024

08/231 - 57/ПР
22.01.2025

КИЇВСЬКА МІСЬКА РАДА
V сесія IX скликання

РІШЕННЯ

_____ Київ № _____

Про затвердження плану дій із
впровадження у місті Києві
Ініціативи «Партнерство
«Відкритий Уряд» у 2025 - 2026 роках

N 2

Відповідно до законів України «Про місцеве самоврядування в Україні», «Про столицю України – місто-герой Київ», враховуючи міську цільову програму «Сприяння розвитку громадянського суспільства у місті Києві на 2025-2027 роки», затверджену рішенням Київської міської ради від 13 червня 2024 року № 922/8888, Стратегію розвитку міста Києва до 2027 року, затверджену рішенням Київської міської ради від 15 грудня 2011 року № 824/7060 (у редакції рішення Київської міської ради від 05 грудня 2024 року № 414/10222), з метою впровадження у місті Києві Ініціативи «Партнерство «Відкритий Уряд», подальшого посилення прозорості, відкритості та підзвітності діяльності органів місцевого самоврядування, Київська міська рада

ВИРІШИЛА:

1. Затвердити план дій із впровадження у місті Києві Ініціативи «Партнерство «Відкритий Уряд» у 2025 - 2026 роках (далі – План дій), що додається.

2. Структурним підрозділам виконавчого органу Київської міської ради (Київській міській державній адміністрації) та районним в місті Києві державним адміністраціям забезпечити виконання завдань, визначених Планом дій.

3. Департаменту суспільних комунікацій виконавчого органу Київської міської ради (Київської міської державної адміністрації) до 01 лютого року, наступного за звітним, подавати Київському міському голові річний звіт.

4. Офіційно оприлюднити це рішення в установленому порядку.

5. Це рішення набирає чинності з дня його оприлюднення.

6. Контроль за виконанням цього рішення покласти на постійну комісію Київської міської ради з питань місцевого самоврядування та зовнішніх зв'язків.

Київський міський голова Віталій КЛИЧКО

ПОДАННЯ:

Депутат Київської міської ради — Мирослава СМІРНОВА

Депутат Київської міської ради — Вікторія МУХА

Депутат Київської міської ради — Юлія ЯРМОЛЕНКО

ПОГОДЖЕНО:

Голова постійної комісії Київської міської ради з питань збереження та захисту культурної спадщини — Ярослав ФЕДОРЕНКО

Голова постійної комісії Київської міської ради з питань освіти і науки, молоді та спорту — Вадим ВАСИЛЬЧУК

Голова постійної комісії Київської міської ради з питань культури, туризму та суспільних комунікацій — Вікторія МУХА

Голова постійної комісії Київської міської ради з питань цифрової трансформації та регулювання надання публічних послуг — Максим НЕФЬОДОВ

Голова постійної комісії Київської міської ради з питань місцевого самоврядування та зовнішніх зв'язків — Юлія ЯРМОЛЕНКО

Начальник управління правового забезпечення діяльності Київської міської ради — Валентина ПОЛОЖИШНИК

Пояснювальна записка
до проєкту рішення Київської міської ради
«Про затвердження плану дій із впровадження у місті Києві Ініціативи «Партнерство «Відкритий Уряд» у 2025 - 2026 роках»

1. Опис проблем, для вирішення яких підготовлено проєкт рішення, обґрунтування відповідності та достатності передбачених у проєкті рішення механізмів і способів вирішення існуючих проблем, а також актуальності цих проблем для територіальної громади міста Києва.

Місто Київ приєдналося до ініціативи «Партнерство «Відкритий Уряд» (далі - OGP Local) у квітні 2024 року, ставши одним із 152 муніципалітетів, включених до цієї глобальної мережі, представленої у 77 країнах світу. Рішення про приєднання було частиною міжнародних зусиль для розвитку відкритого врядування, підзвітності та залучення громадян. Ця подія стала важливим кроком для столиці України, яка продовжує утверджувати свою роль у міжнародній спільноті реформаторів, як місто зі сталими традиціями демократичного врядування.

Починаючи з березня 2024 року, було розпочато роботу з подання заявки на вступ до OGP Local. 16 квітня 2024 року – офіційне приєднання міста Києва до OGP Local. 3 травня 2024 року розпочато розробку місцевого плану дій із впровадження у місті Києві Ініціативи «Партнерство «Відкритий Уряд» у 2025 - 2026 роки (далі – План дій).

Приєднання Києва супроводжувалося активною співпрацею місцевих органів влади з громадянським суспільством. Зокрема, представники структурних підрозділів виконавчого органу Київської міської ради (Київської міської державної адміністрації), інститути громадянського суспільства, наукова спільнота, медіа та молодь брали активну участь у заходах, присвячених розробці Плану дій. Зокрема, 7 липня 2024 року було проведено ознайомчий семінар для стейкхолдерів, а 26 вересня 2024 року було проведено стратегічну сесію з напрацювання напрямів зобов'язань для місцевого Плану дій у м. Києві із залученням широкого кола стейкхолдерів.

Основна увага при розробці зобов'язань була зосереджена на інклюзивності, цифровізації та створенні нових механізмів для взаємодії між владою та громадою.

Цей крок став можливим завдяки підтримці міжнародних партнерів, зокрема Конгресу місцевих та регіональних влад Ради Європи, який допомагає місцевим органам влади у впровадженні принципів прозорого врядування.

Основною проблемою, яку вирішує запропонований проєкт рішення, є недостатній рівень залученості громадян до процесів управління містом. Результати соціологічного дослідження, проведеного у 2024 році комунальною науково-дослідною установою «Науково-дослідний інститут соціально-економічного розвитку міста» свідчать, що лише 34% мешканців Києва вважають, що їх думка враховується місцевою владою, а 43% оцінюють діяльність органів влади як відкриту. Це свідчить про необхідність створення більш прозорих і доступних механізмів участі громадськості, що дозволить

підвищити рівень довіри до міської влади та залучення громадян до формування місцевих політик, оскільки наразі участь громадян у прийнятті рішень є недостатньою та потребує інноваційного підходу в механізмах залучення. В свою чергу, відсутність достатніх інструментів відкритості у міських політиках призводить до низького рівня довіри до місцевої влади. Саме тому існує нагальна потреба у впровадженні цифрових інструментів і платформ для доступу до інформації. Водночас, незважаючи на наявність понад 20 інструментів участі, ефективність їх використання обмежена в умовах війни, що знижує можливості для реалізації ініціатив громади. Окремо варто відзначити молодь, оскільки вона часто не усвідомлює своїх можливостей для впливу на місцеву політику, через що знижується рівень її залученості.

Проєкт рішення передбачає впровадження низки інноваційних інструментів, зокрема публічних консультацій, розширення мережі громадських просторів «Vcentri HUB», створення інтерактивних цифрових платформ для громадської участі, а також розробку та впровадження навчальних програм з громадянської освіти для молоді. Ці механізми забезпечать інклюзивність процесів прийняття рішень, сприятимуть прозорості управління та розширять можливості для громадян брати участь у розробці і впровадженні міських політик.

Актуальність проблеми обумовлена зростаючими запитами громадян на прозоре врядування, ефективні цифрові сервіси та інструменти участі. Ухвалення цього рішення є важливим для задоволення потреб громади в умовах динамічного розвитку Києва як європейської столиці. Реалізація запропонованих заходів сприятиме розвитку громадянського суспільства, зміцненню соціальної згуртованості та підвищенню міжнародного іміджу Києва як прозорого і відкритого міста.

Проєкт рішення базується на реалізації Ініціативи OGP Local, яка передбачає:

- використання сучасних цифрових технологій для залучення громадян;
- розширення спектра послуг через електронні платформи;
- впровадження механізмів публічних консультацій;
- розвиток громадянської освіти для підвищення участі молоді у міських політиках;
- розширення мережі громадських просторів «Vcentri HUB», що слугують платформами для діалогу «влада-громада».

Реалізація Плану дій дозволить підвищити прозорість управління та ефективність прийняття рішень; зміцнити довіру до місцевої влади; створити умови для активної участі громадян у житті міста; покращити міжнародний імідж Києва як відкритого європейського міста.

2. Правове обґрунтування необхідності прийняття рішення.

Правове обґрунтування прийняття рішення ґрунтується на Конституції України, яка гарантує прозорість і підзвітність органів влади, Законі України «Про місцеве самоврядування в Україні», що зобов'язує місцеву владу

затверджувати програми розвитку громади, та Законі України «Про доступ до публічної інформації», який забезпечує відкритість даних. Рішення також відповідає міжнародним зобов'язанням України в межах Ініціативи OGP Local і національним стандартам відкритого врядування, закріпленим постановами Кабінету Міністрів України.

3. Опис цілей і завдань, основних положень проєкту рішення, а також очікуваних соціально-економічних, правових та інших наслідків для територіальної громади міст Києва від прийняття запропонованого проєкту рішення.

Проєкт рішення «Про затвердження плану дій із впровадження у місті Києві Ініціативи «Партнерство «Відкритий Уряд» на 2025 - 2026 роки» має на меті розв'язання актуальних проблем у взаємодії між громадою та місцевою владою, а також забезпечення прозорості, підзвітності й інклюзивності міського врядування. Основною ціллю цього рішення є впровадження принципів відкритого врядування на рівні столиці України, що відповідає міжнародним стандартам і зобов'язанням України в рамках Ініціативи OGP Local.

План дій передбачає кілька ключових завдань, а саме: підвищення рівня залучення громадян до ухвалення рішень через використання сучасних цифрових інструментів, таких як платформи публічних консультацій, бюджети участі та відкриті дані; розвиток громадських просторів «Vcentri HUB», які будуть ставати центрами для діалогу між громадянами та владою, а також сприятимуть активізації громадянського суспільства в усіх районах міста Києва; створення освітніх ініціатив для молоді, спрямованих на підвищення громадянської активності та залучення до міських політик.

Очікувані наслідки від впровадження рішення багатогранні. У соціально-економічному контексті це сприятиме створенню належних умов для розвитку громадянського суспільства, посилення довіри між громадянами та місцевою владою, а також підвищенню ефективності використання міських ресурсів. У правовому аспекті це рішення забезпечить ухвалення нормативно-правових актів, які регулюватимуть нові механізми взаємодії з громадянами, зокрема публічні консультації. Такі зміни закладуть правові основи для прозорого та інклюзивного врядування.

Впровадження Плану дій також матиме міжнародне значення, зміцнюючи позиції міста Києва як прозорої, відкритої та сучасної європейської столиці. Це сприятиме залученню міжнародних інвестицій, зміцненню співпраці з міжнародними партнерами та підвищенню репутації міста на глобальній арені. У підсумку, проєкт рішення сприятиме сталому розвитку міста, створюючи комфортне середовище для мешканців і стимулюючи інновації у сфері місцевого врядування.

4. Права і соціальна захищеність осіб з інвалідністю.

Проєкт рішення не стосується прав і соціальної захищеності осіб з інвалідністю та не матиме впливу на життєдіяльність цієї категорії.

5. Фінансово-економічне обґрунтування та пропозиції щодо джерел покриття цих витрат.

Реалізація даного проєкту рішення не потребує додаткових матеріальних та інших витрат з бюджету міста Києва.

6. Відповідність проєкту рішення до Закону України «Про доступ до публічної інформації».

Проєкт рішення не містить інформацію з обмеженим доступом у розумінні статті 6 Закону України «Про доступ до публічної інформації».

7. Відповідність проєкту рішення до законів України «Про інформацію» та «Про захист персональних даних».

Проєкт рішення не містить інформацію про фізичну особу (персональні дані) у розумінні статей 11 та 21 Закону України «Про інформацію» та статті 2 Закону України «Про захист персональних даних».

8. Прізвище або назва суб'єкта подання, прізвище, посада, контактні дані доповідача рішення на пленарному засіданні та особи, відповідальної за супроводження проєкту рішення.

Суб'єктом подання даного проєкту рішення є депутати Київської міської ради Смірнова Мирослава Михайлівна, Муха Вікторія Вячеславівна, Ярмоленко Юлія Олександрівна.

Відповідальним за представлення та супроводження проєкту рішення на всіх стадіях розгляду є депутат Київської міської ради Смірнова Мирослава Михайлівна. Доповідач на пленарному засіданні депутат Київської міської ради Смірнова Мирослава Михайлівна

Депутат Київської міської ради Мирослава СМІРНОВА

Депутат Київської міської ради Вікторія МУХА

Депутат Київської міської ради Юлія ЯРМОЛЕНКО

Додаток 1 до плану дій із впровадження у місті Києві Ініціативи «Партнерство «Відкритий Уряд» у 2025 - 2026 роках

Зобов'язання 1. Розробити та впровадити інтерактивні курси громадянської освіти у шкільному, професійно-фаховому та університетському середовищі з метою сприяння активній участі молоді у міських політиках

№	Кроки	Відповідальні за виконання	Строк	Індикатор виконання
1	Вивчення досвіду країн світу з розробки та впровадження курсів громадянської освіти	Департамент суспільних комунікацій виконавчого органу Київської міської ради (Київської міської державної адміністрації) Департамент освіти і науки виконавчого органу Київської міської ради (Київської міської державної адміністрації)	02.2025	Проаналізовано досвід країн світу з розробки та впровадження курсів громадянської освіти, у тому числі як неформальної форми освіти

2	Проведення фокус-груп та опитувань з цільовими аудиторіями та стейкхолдерами щодо визначення основних напрямів при розробці курсів громадянської освіти	Департамент суспільних комунікацій виконавчого органу Київської міської ради (Київської міської державної адміністрації) Департамент освіти і науки виконавчого органу Київської міської ради (Київської міської державної адміністрації) Комунальна науково-дослідна установа «Науково-дослідний інститут соціально-економічного розвитку міста»	02.2025-03.2025	Проведено фокус-групи та опитування з цільовими аудиторіями та стейкхолдерами; проаналізовано результати фокус-груп та опитувань, відповідно до отриманих результатів визначено основні напрями у розробці навчальних курсів громадянської освіти для відповідних цільових аудиторій
3	Розробка та апробація навчальних курсів громадянської освіти у шкільному, професійно-фаховому та університетському середовищі	Департамент суспільних комунікацій виконавчого органу Київської міської ради (Київської міської державної адміністрації) Департамент освіти і науки виконавчого органу Київської міської ради (Київської міської державної адміністрації) Київський столичний університет імені Бориса Грінченка Інститут післядипломної освіти Київського столичного університету імені Бориса Грінченка	03.2025-12.2025	Розроблено та апробовано навчальні курси громадянської освіти у шкільному, професійно-фаховому та університетському середовищі

4	Проведення заходів навчального характеру для працівників освітніх закладів, спрямованих на підвищення їх компетентностей у сфері громадянської освіти, методів активного залучення молоді до обговорення міських політик та питань розвитку громади	Департамент суспільних комунікацій виконавчого органу Київської міської ради (Київської міської державної адміністрації) Департамент освіти і науки виконавчого органу Київської міської ради (Київської міської державної адміністрації) Комунальне некомерційне підприємство виконавчого органу Київської міської ради (Київської міської державної адміністрації) «Центр комунікації» Київський столичний університет імені Бориса Грінченка Інститут післядипломної освіти Київського столичного університету імені Бориса Грінченка	09.2025-12.2025	Проведено заходи навчального характеру (тренінги, семінари тощо) для працівників освітніх закладів, спрямованих на підвищення їх компетентностей у сфері громадянської освіти, методів активного залучення молоді до обговорення міських політик та питань розвитку громади

5	Розробка та створення інформаційних та методичних матеріалів з громадянської освіти, які будуть доступними для молоді та інших зацікавлених груп	Департамент суспільних комунікацій виконавчого органу Київської міської ради (Київської міської державної адміністрації) Департамент освіти і науки виконавчого органу Київської міської ради (Київської міської державної адміністрації) Комунальне некомерційне підприємство виконавчого органу Київської міської ради (Київської міської державної адміністрації) «Центр комунікації» Київський столичний університет імені Бориса Грінченка Інститут післядипломної освіти Київського столичного університету імені Бориса Грінченка	09.2025-12.2026	Розроблено та створено інформаційні та методичні матеріали з громадянської освіти, які є доступними для молоді та інших зацікавлених груп

6	Проведення інформаційно-комунікаційних кампаній для залучення молоді до обговорення місцевих питань, формування у молоді активної громадської позиції та підвищення знань щодо основ та принципів демократичного врядування	Комунальне некомерційне підприємство виконавчого органу Київської міської ради (Київської міської державної адміністрації) «Центр комунікації» Київський столичний університет імені Бориса Грінченка Інститут післядипломної освіти Київського столичного університету імені Бориса Грінченка Департамент освіти і науки виконавчого органу Київської міської ради (Київської міської державної адміністрації)	03.2025-12.2026	Проведено інформаційно-комунікаційні кампанії для залучення молоді до обговорення місцевих питань, формування у молоді активної громадської позиції та підвищення знань щодо основ та принципів демократичного врядування
7	Моніторинг та оцінка ефективності розробленого та впровадженого інтерактивного навчального курсу з громадянської освіти у шкільному, професійно-фаховому та університетському середовищі	Департамент суспільних комунікацій виконавчого органу Київської міської ради (Київської міської державної адміністрації) Департамент освіти і науки виконавчого органу Київської міської ради (Київської міської державної адміністрації) Київський столичний університет імені Бориса Грінченка Інститут післядипломної освіти Київського столичного університету імені Бориса Грінченка	11.2026-12.2026	Здійснено моніторинг та оцінку ефективності розробленого та впровадження інтерактивного курсу громадянської освіти; розроблено пропозиції щодо продовження (вдосконалення – за необхідності) даного курсу

		Районні в місті Києві державні адміністрації		

Київський міський голова Віталій КЛИЧКО

Додаток 2 до плану дій із впровадження у місті Києві Ініціативи «Партнерство «Відкритий Уряд» у 2025 - 2026 роках

Зобов'язання 2. Забезпечити розвиток модуля «Інформаційна база пам'яток культурної спадщини міста Києва» інформаційно-аналітичної системи «Управління майновим комплексом територіальної громади міста Києва»

№	Кроки	Відповідальні за виконання	Строк	Індикатор виконання
1	Проведення опитування щодо потреб зацікавлених сторін та здійснення аналізу отриманих даних задля подальшого розвитку модуля «Інформаційна база пам'яток культурної спадщини міста Києва» інформаційно-аналітичної системи «Управління майновим комплексом територіальної громади міста Києва»	Департамент охорони культурної спадщини виконавчого органу Київської міської ради (Київської міської державної адміністрації) Комунальна науково-дослідна установа «Науково-дослідний інститут соціально-економічного розвитку міста»	02.2025	Проведено аналіз зацікавлених сторін та їх опитування; проаналізовано наявні релевантні цифрові рішення на світовому рівні у відповідній сфері; проаналізовано нормативно-правову базу у відповідній сфері
2	Формування дорожньої карти щодо розвитку модуля «Інформаційна база пам'яток культурної спадщини міста Києва»	Департамент охорони культурної спадщини виконавчого органу Київської міської ради (Київської міської державної	02.2025-03.2025	Напрацьовано етапи та строки розробки модернізованого модуля «Інформаційна база пам'яток культурної спадщини міста Києва» інформаційно-аналітичної системи «Управління майновим комплексом територіальної громади міста Києва»

	інформаційно-аналітичної системи «Управління майновим комплексом територіальної громади міста Києва»	адміністрації) Департамент інформаційно-комунікаційних технологій виконавчого органу Київської міської ради (Київської міської державної адміністрації) Комунальне підприємство «Головний інформаційно-обчислювальний центр»		
3	Розробка та погодження технічних вимог щодо модернізації модуля «Інформаційна база пам'яток культурної спадщини міста Києва» інформаційно аналітичної системи «Управління майновим комплексом територіальної громади міста Києва»	Департамент охорони культурної спадщини виконавчого органу Київської міської ради (Київської міської державної адміністрації) Комунальне підприємство «Головний інформаційно-обчислювальний центр»	03.2025-05.2025	Розроблено та погоджено технічні вимоги щодо модернізації модуля «Інформаційна база пам'яток культурної спадщини міста Києва» інформаційно-аналітичної системи «Управління майновим комплексом територіальної громади міста Києва»
4	Проведення закупівлі послуг з модернізації модуля «Інформаційна база пам'яток культурної спадщини міста Києва» інформаційно-аналітичної системи «Управління майновим комплексом територіальної громади міста Києва»	Комунальне підприємство «Головний інформаційно-обчислювальний центр»	05.2025-06.2025	Проведено закупівлю та заключено договір щодо надання послуг з модернізації модуля «Інформаційна база пам'яток культурної спадщини міста Києва» інформаційно- аналітичної системи «Управління майновим комплексом територіальної громади міста Києва»

5	Розробка та погодження технічного завдання щодо модернізації модуля «Інформаційна база пам'яток культурної спадщини міста Києва» інформаційно-аналітичної системи «Управління майновим комплексом територіальної громади міста Києва»	Департамент охорони культурної спадщини виконавчого органу Київської міської ради (Київської міської державної адміністрації Комунальне підприємство «Головний інформаційно-обчислювальний центр»	06.2025-07.2025	Розроблено та погоджено технічне завдання щодо модернізації модуля «Інформаційна база пам'яток культурної спадщини міста Києва» інформаційно-аналітичної системи «Управління майновим комплексом територіальної громади міста Києва»
6	Розробка програмного забезпечення модернізованого модуля «Інформаційна база пам'яток культурної спадщини міста Києва» інформаційно-аналітичної системи «Управління майновим комплексом територіальної громади міста Києва», розпочато проведення попередніх випробувань	Департамент охорони культурної спадщини виконавчого органу Київської міської ради (Київської міської державної адміністрації) Комунальне підприємство «Головний інформаційно-обчислювальний центр»	07.2025-12.2025	Розроблено програмне забезпечення модернізованого модуля «Інформаційна база пам'яток культурної спадщини міста Києва» інформаційно-аналітичної системи «Управління майновим комплексом територіальної громади міста Києва», проведено попередні випробування системи
7	Проведення дослідної експлуатації модуля «Інформаційна база пам'яток культурної спадщини міста Києва» інформаційно-аналітичної системи	Департамент охорони культурної спадщини виконавчого органу Київської міської ради (Київської міської державної адміністрації)	07.2025-12.2025	Введено в дослідну експлуатацію модуль «Інформаційна база пам'яток культурної спадщини міста Києва» інформаційно- аналітичної системи «Управління майновим комплексом територіальної громади міста Києва»

	«Управління майновим комплексом територіальної громади міста Києва»	Комунальне підприємство «Головний інформаційно-обчислювальний центр»		
8	Проведення інформаційно-комунікаційної кампанії щодо діяльності модуля «Інформаційна база пам'яток культурної спадщини міста Києва» інформаційно-аналітичної системи «Управління майновим комплексом територіальної громади міста Києва»	Департамент суспільних комунікацій виконавчого органу Київської міської ради (Київської міської державної адміністрації) Департамент охорони культурної спадщини виконавчого органу Київської міської ради (Київської міської державної адміністрації)	12.2025-06.2026	Проведено інформування цільових аудиторій та зацікавлених сторін

Київський міський голова Віталій КЛИЧКО

Додаток 3 до плану дій із впровадження у місті Києві Ініціативи «Партнерство «Відкритий Уряд» у 2025 - 2026 роках

Зобов'язання 3. Забезпечити розширення функціональних можливостей інформаційно-комунікаційної системи «Програмна платформа для надання електронних послуг, у тому числі адміністративних» (далі - ІКС)

№	Кроки	Відповідальні за виконання	Строк	Індикатор виконання
1	Актуалізація технічної архітектури ІКС для інтеграції нових електронних сервісів	Департамент інформаційно-комунікаційних технологій виконавчого органу Київської міської ради (Київської міської державної адміністрації) Комунальне підприємство «Головний інформаційно-обчислювальний центр»	02.2025-03.2025	Проведено аналіз та затверджено оновлену архітектуру ІКС

2	Проведення фокус-груп та опитування з цільовими аудиторіями та стейкхолдерами щодо розширення послуг в ІКС	Комунальне некомерційне підприємство виконавчого органу Київської міської ради (Київської міської державної адміністрації) «Центр комунікації» Департамент інформаційно-комунікаційних технологій виконавчого органу Київської міської ради (Київської міської державної адміністрації) Комунальне підприємство «Головний інформаційно-обчислювальний центр»	03.2025-04.2025	Проведено фокус-групи та опитування щодо необхідного додаткового функціонального наповнення ІКС
3	Розробка та погодження технічних вимог щодо модернізації ІКС та створення нових сервісів	Департамент інформаційно-комунікаційних технологій виконавчого органу Київської міської ради Комунальне підприємство «Головний інформаційно-обчислювальний центр»	04.2025-06.2025	Розроблено та погоджено технічні вимоги щодо модернізації ІКС та створення нових сервісів

4	Проведення закупівлі послуг щодо модернізації ІКС та створення нових сервісів	Комунальне підприємство «Головний інформаційно-обчислювальний центр»	06.2025-07.2025	Проведено закупівлю та заключено договір щодо надання послуг з модернізації ІКС та створення нових сервісів
5	Розробка технічного завдання щодо модернізації ІКС та створення нових сервісів	Комунальне підприємство «Головний інформаційно-обчислювальний центр»	07.2025-09.2025	Розроблено технічне завдання щодо модернізації ІКС та створення нових сервісів
6	Розробка модернізованого програмного забезпечення ІКС, яке включає нові сервіси, проведення попередніх випробувань	Комунальне підприємство «Головний інформаційно-обчислювальний центр»	09.2025-12.2025	Розроблено модернізоване програмне забезпечення ІКС, яке включає нові сервіси, та проведено попередні випробування

7	Проведення інформаційно-комунікаційної кампанії щодо нових можливостей в ІКС	Департамент суспільних комунікацій виконавчого органу Київської міської ради (Київської міської державної адміністрації) Департамент інформаційно-комунікаційних технологій виконавчого органу Київської міської ради (Київської міської державної адміністрації) Комунальне некомерційне підприємство виконавчого органу Київської міської ради (Київської міської державної адміністрації) «Центр комунікації»	01.2026-06.2026	Реалізовано кампанію інформування жителів щодо нових можливостей в ІКС

Київський міський голова Віталій КЛИЧКО

Додаток 4 до плану дій із впровадження у місті Києві Ініціативи «Партнерство «Відкритий Уряд» у 2025 - 2026 роках

Зобов'язання 4. Розробити та впровадити Положення про порядок проведення публічних консультацій в місті Києві

№	Кроки	Відповідальні за виконання	Строк	Індикатор виконання
1	Вивчення досвіду країн світу з впровадження механізмів та процедур проведення публічних консультацій та кращих деліберативних практик залучення громадян до міських політик	Департамент суспільних комунікацій виконавчого органу Київської міської ради (Київської міської державної адміністрації)	02.2025	Проаналізовано процедури проведення публічних консультацій, деліберативні практики залучення громадян до міських політик в муніципалітетах інших держав
2	Опитування щодо потреб заінтересованих сторін та проведення фокус-груп щодо механізмів проведення публічних консультацій в місті Києві	Департамент суспільних комунікацій виконавчого органу Київської міської ради (Київської міської державної адміністрації) Комунальне некомерційне підприємство виконавчого органу Київської міської ради (Київської міської державної адміністрації) «Центр комунікації»	02.2025-03.2025	Проведено опитування заінтересованих сторін та фокус-групи щодо механізмів проведення публічних консультацій в місті Києві

3	Розробка проєкту Положення про порядок проведення публічні консультації у місті Києві	Департамент суспільних комунікацій виконавчого органу Київської міської ради (Київської міської державної адміністрації	03.2025-06.2025	Розроблено проєкт Положення про порядок проведення публічних консультацій у місті Києві
4	Обговорення проєкту Положення про порядок проведення публічних консультацій у місті Києві	Департамент суспільних комунікацій виконавчого органу Київської міської ради (Київської міської державної адміністрації) Комунальне некомерційне підприємство виконавчого органу Київської міської ради (Київської міської державної адміністрації) «Центр комунікації»	07.2025-08.2025	Проведено публічні обговорення (в онлайн та онлайн форматах) проєкту Положення про порядок проведення публічних консультацій у місті Києві
5	Врахування пропозицій, внесення змін до проєкту Положення про порядок проведення публічних консультацій у місті Києві	Департамент суспільних комунікацій виконавчого органу Київської міської ради (Київської міської державної адміністрації)	09.2025	Внесено зміни до проєкту Положення про порядок проведення публічних консультацій у місті Києві за результатами проведення публічних обговорень

6	Затвердження Положення про порядок проведення публічних консультацій у місті Києві	Київська міська рада Департамент суспільних комунікацій виконавчого органу Київської міської ради (Київської міської державної адміністрації)	10.2025-11.2025	Положення про порядок проведення публічних консультацій у місті Києві затверджено рішенням Київської міської ради
7	Проведення навчання працівників органів місцевого самоврядування та публічних службовців щодо застосування норм Положення про порядок проведення публічних консультацій у місті Києві та особливостей проведення консультацій з громадськістю	Департамент суспільних комунікацій виконавчого органу Київської міської ради (Київської міської державної адміністрації) Комунальне некомерційне підприємство виконавчого органу Київської міської ради (Київської міської державної адміністрації)	11.2025-12.2025	Проведено навчальні заходи (тренінги, семінари) для працівників органів місцевого самоврядування та публічних службовців щодо застосування норм Положення про порядок проведення публічних консультацій у місті Києві та особливостей проведення консультацій з громадськістю
8	Проведення інформаційно-комунікаційної кампанії щодо залучення жителів до участі у публічних консультаціях	Департамент суспільних комунікацій виконавчого органу Київської міської ради (Київської міської державної адміністрації) Комунальне некомерційне підприємство виконавчого органу Київської міської ради (Київської міської державної адміністрації) «Центр комунікації»	01.2026-03.2026	Проведено інформаційно-комунікаційну кампанію з метою підвищення рівня залученості жителів до участі у публічних консультаціях

9	Моніторинг впровадження Положення про порядок проведення публічних консультацій у місті Києві та оцінка покращення якості консультацій з громадськістю у місті Києві	Департамент суспільних комунікацій виконавчого органу Київської міської ради (Київської міської державної адміністрації)	12.2025-10.2026	Здійснено моніторинг впровадження Положення про порядок проведення публічних консультацій у місті Києві та оцінку зміни рівня якості проведення публічних консультацій з громадськістю у місті Києві

Київський міський голова Віталій КЛИЧКО

Додаток 5 до плану дій із впровадження у місті Києві Ініціативи «Партнерство «Відкритий Уряд» у 2025 - 2026 роках

Зобов'язання 5. Забезпечити розширення мережі відкритих громадських просторів «Vcentri HUB» у місті Києві та підвищення ефективності їх роботи як платформи діалогу та партнерства у форматі «влада-громада»

№	Кроки	Відповідальні за виконання	Строк	Індикатор виконання
1	Розробка концепції відкритих громадських просторів «Vcentri HUB» у Подільському та Святошинському районах міста Києва	Департамент суспільних комунікацій виконавчого органу Київської міської ради (Київської міської державної адміністрації) Комунальне некомерційне підприємство виконавчого органу Київської міської ради (Київської міської державної адміністрації) «Центр комунікації» Подільська районна в місті Києві державна адміністрація Святошинська районна в місті Києві державна адміністрація	02.2025	Розроблено концепції відкритих громадських просторів «Vcentri HUB» у Подільському та Святошинському районах міста Києва
2	Проведення капітального ремонту та облаштування відкритих громадських	Комунальне некомерційне підприємство виконавчого органу Київської міської ради	02.2025 - 08.2025	Проведено капітальний ремонт та облаштовано відкриті громадські просторів «Vcentri HUB» у Подільському та Святошинському районах міста

	просторів «Vcentri HUB» у Подільському та Святошинському районах міста Києва	(Київської міської державної адміністрації) «Центр комунікації»		Києва
3	Початок роботи відкритих громадських просторів «Vcentri HUB» у Подільському та Святошинському районах міста Києва	Комунальне некомерційне підприємство виконавчого органу Київської міської ради (Київської міської державної адміністрації) «Центр комунікації»	09.2025	Розпочато роботу відкритих громадських просторів «Vcentri HUB» у Подільському та Святошинському районах міста Києва
4	Розробка концепції відкритих громадських просторів «Vcentri HUB» у Дарницькому та Деснянському районах міста Києва	Департамент суспільних комунікацій виконавчого органу Київської міської ради (Київської міської державної адміністрації); Комунальне некомерційне підприємство виконавчого органу Київської міської ради (Київської міської державної адміністрації) «Центр комунікації» Дарницька районна в місті Києві державна адміністрація Деснянська районна в місті Києві державна адміністрація	09.2025-12.2025	Розроблено концепції відкритих громадських просторів «Vcentri HUB» у Дарницькому та Деснянському районах міста Києва
5	Проведення капітального ремонту та облаштування відкритих громадських просторів «Vcentri HUB» у Дарницькому та Деснянському районах	Комунальне некомерційне підприємство виконавчого органу Київської міської ради (Київської міської державної адміністрації) «Центр комунікації»	01.2026-08.2026	Проведено капітальний ремонт та облаштовано відкриті громадські просторів «Vcentri HUB» у Дарницькому та Деснянському районах міста Києва

	міста Києва			
6	Початок роботи відкритих громадських просторів «Vcentri HUB» у Дарницькому та Деснянському районах міста Києва	Комунальне некомерційне підприємство виконавчого органу Київської міської ради (Київської міської державної адміністрації) «Центр комунікації»	09.2026	Розпочато роботу відкритих громадських просторів «Vcentri HUB» у Дарницькому та Деснянському районах міста Києва
7	Моніторинг діяльності відкритих громадських просторів «Vcentri HUB» та підвищення ефективності їх роботи як платформи діалогу та партнерства у форматі «влада- громада»	Комунальне некомерційне підприємство виконавчого органу Київської міської ради (Київської міської державної адміністрації) «Центр комунікації» Департамент суспільних комунікацій виконавчого органу Київської міської ради (Київської міської державної адміністрації)	02.2025-12.2026	Здійснено моніторинг діяльності відкритих громадських просторів «Vcentri HUB» та підвищення ефективності їх роботи як платформи діалогу та партнерства у форматі «влада-громада»

Київський міський голова Віталій КЛИЧКО

ЗАТВЕРДЖЕНО
Рішення Київської міської ради
від _____ №_____

ПЛАН
дій із впровадження у місті Києві Ініціативи «Партнерство «Відкритий Уряд» у 2025-2026 роках

Місто Київ має давню традицію розвитку партнерських взаємовідносин між органами місцевої влади, громадянським суспільством та бізнес-сектором. Попри всі складнощі, спричинені повномасштабним вторгненням Російської Федерації на територію України, Київ продовжує активно впроваджувати принципи відкритого врядування, усвідомлюючи, що залучення громадян до міських політик є необхідною умовою для створення демократичного та прозорого управління.

Місто Київ прагне розвиватися як сучасна європейська столиця, здатна оперативно та ефективно відповідати на виклики в динамічному та мінливому середовищі, забезпечуючи комфорт і можливості для самореалізації своїх мешканців. Місто забезпечує сприятливі умови для розвитку спроможності неурядових організацій, а також впроваджує механізми співпраці, що заохочують громадські організації брати безпосередню участь в управлінні містом та визначенні перспектив його розвитку. У місті Києві щорічно проводяться: премія з відзначення кращих кейсів партнерства між міською владою та інститутами громадянського суспільства «ТОП-100», під час якої відзначаються найкращі громадські ініціативи столиці у вирішенні питань місцевого значення; Київський міський та районні форуми розвитку громадянського суспільства (у форматі Майстерні міста), які виступають платформою для налагодження партнерських відносин міської влади з активними організаціями громадянського суспільства.

Також окремим напрямом розвитку є концепція Vcentri, що поєднує у собі мережу муніципальних відкритих громадських просторів Vcentri HUB та онлайн платформу для інститутів громадянського суспільства. Наразі активно функціонують п'ять громадських просторів: в Оболонському, Дніпровському, Голосіївському, Шевченківському та Солом'янському районах столиці. Окрім цього, для налагодження системної співпраці неурядових організацій з містом функціонує електронна платформа vcentri.com, як концепція єдиного вікна, де

авторизувавшись один раз, інститут громадянського суспільства отримує ряд можливостей та переваг у взаємодії з міською владою.

У місті Києві діє найбільша кількість інструментів громадської участі серед інших міст України – більше двадцяти. Такий широкий спектр інструментів громадської участі створює цілий арсенал можливостей для реалізації ідей активних мешканців і мешканок з покращення комфорту життя у столиці України.

Проте, незважаючи на широкий спектр механізмів, які наразі функціонують у столиці України, з метою розширення можливостей для розвитку громадянського суспільства, актуальною залишається потреба у підвищенні рівня залученості громадськості до процесів міського управління з метою прийняття важливих рішень з урахуванням думки громадян. За результатами соціологічного дослідження, проведеного у 2024 році комунальною науково-дослідною установою «Науково-дослідний інститут соціально-економічного розвитку міста», лише 34% жителів міста підтверджують орієнтацію органів місцевою влади на залучення киян у розробку та імплементацію міських політик, і менше половини опитаних респондентів (43%) визнають факт відкритості дій місцевої влади. Такі результати демонструють потребу у впровадженні інноваційних механізмів у діяльності міської влади, що будуть спрямовані на збільшення рівня транспарентності міських політик та розширення кола учасників процесу розробки, імплементації та контролю міських політик з боку громадськості.

Приєднавшись у поточному році до Ініціативи «Партнерство «Відкритий Уряд – місцевий рівень», місто Київ зробило вагомий крок на шляху до впровадження відкритих та інноваційних підходів у сфері управління та підтримки у впровадженні конкретних ініціатив і реформ.

План дій із впровадження Ініціативи «Партнерство «Відкритий Уряд» у місті Києві на 2025 - 2026 роки (далі – План) – це ключовий інструмент, спрямований на впровадження принципів відкритого врядування у міському управлінні. Цей документ визначає пріоритети розвитку міста, зосереджуючись на посиленні прозорості, підзвітності, залученні громадян та використанні сучасних цифрових рішень.

Метою цього Плану є створення умов для активної участі громадян у процесах ухвалення рішень, що дозволить залучити мешканців до визначення ключових напрямів розвитку міста, вплинути на формування міських політик та забезпечити їх прозорість. Реалізація Плану сприятиме інклюзивності, гарантуючи, що потреби різних соціальних груп, включаючи молодь, жінок, людей з інвалідністю та національні меншини, будуть враховані у процесах управління. Це, у свою чергу, зміцнить довіру до органів міської влади,

підвищить соціальну згуртованість і сприятиме сталому розвитку громади через активний діалог між владою та громадянами.

Необхідно не лише прагнути досягти відповідності міжнародним стандартам, але й створити унікальну модель взаємодії влади та громади, яка відповідатиме потребам спільноти міста Києва.

Реалізація цього Плану дозволить:

- посилити довіру громадян до влади;
- підвищити ефективність управління містом;
- створити сприятливе середовище для розвитку громадянського суспільства;
- зміцнити міжнародний імідж міста Києва, як відкритого та прозорого міста.

Імплементація Плану також надасть можливість розширити спектр відкритих та інноваційних сервісів для киян, сприятиме зміцненню громадської активності, створить умови для участі громадян та громадянок у процесах розробки та імплементації важливих для громади рішень. Таким чином, місто Київ закладає основу для довготривалої взаємодії між міською владою та громадою, спрямованої на створення міста, яким пишатимуться його мешканці та мешканки, та яке відповідатиме найкращим європейським стандартам відкритого врядування.

Зобов'язання міста Києва в рамках впровадження Ініціативи «Партнерство «Відкритий Уряд»

Зобов'язання 1. Розробити та впровадити інтерактивні курси громадянської освіти у шкільному, професійно-фаховому та університетському середовищі з метою сприяння активній участі молоді у міських політиках (Додаток 1).

Проблема. Відповідно до соціологічного дослідження Gradus Research та Advanter Group, проведеного у травні 2024 року, 83% молодих українців віком від 18 до 34 років хочуть виїхати за кордон. При цьому, за даними іншого дослідження від CEDOS, близько 2 мільйонів молодих людей вже виїхали з України з початком повномасштабного вторгнення Росії на територію України. Однією з причин цього є брак знань щодо можливостей реалізації, в тому числі у житті міста та країни в цілому. Згідно дослідження, проведеного Центром аналізу та соціологічних досліджень (CISR) Міжнародного республіканського інституту (IRI) у червні-липні 2024 року, незважаючи на те, що молодь в Україні активно бере участь у волонтерських ініціативах, долучається до підтримки Збройних Сил України та до локальних громадських проєктів, їх залученість до процесів імплементації міських політик та прийняття рішень залишається на низькому рівні – менше 50% молоді віком від 16 до 35 років знає про діяльність

молодіжних політичних організацій та платформ, ще менший відсоток молоді бере участь у засіданнях громадських рад при органах місцевого самоврядування та витрачає свій час на громадську справу або проєкт, і лише 7% опитаних долучалися до діяльності молодіжних рад. Молодь частіше залучається до так званої неформальної громадянської активності, орієнтованої на конкретні, локальні ініціативи, а не на традиційні процеси. Це свідчить про те, що вони здатні бути активними, але потребують належних знань та розуміння процесів громадської участі, щоб стати широко залученими у процеси прийняття рішень на місцевому рівні.

Головні виконавці: Департамент освіти і науки виконавчого органу Київської міської ради (Київської міської державної адміністрації); Департамент суспільних комунікацій виконавчого органу Київської міської ради (Київської міської державної адміністрації); Київський столичний університет імені Бориса Грінченка; Інститут післядипломної освіти Київського столичного університету імені Бориса Грінченка.

Партнери (за згодою): громадська організація «Місцевий осередок молодіжної організації «Пласт – Національна скаутська організація України» «Станиця Київ Пласту – Національної скаутської організації України»; Київська міська молодіжна рада при Київській міській раді; громадська організація «Інститут розвитку, спільнодії та євроінтеграції»; громадська організація «Батьки SOS».

Результат: підвищення рівня громадянської свідомості та активності молоді, що сприятиме залученості молодих людей до міських політик і вирішення місцевих проблем, формуванню критичного мислення та відповідальності, а також розвитку партнерства між закладами освіти, владою та громадськістю задля сталого розвитку громади.

Зобов'язання 2. Забезпечити розвиток модуля «Інформаційна база пам'яток культурної спадщини міста Києва» інформаційно-аналітичної системи «Управління майновим комплексом територіальної громади міста Києва» (Додаток 2).

Проблема. У місті Києві значна кількість історичних пам'яток та культурних об'єктів потребує систематизації інформації про їх стан з метою ефективного управління, належного утримання та збереження цієї спадщини. Станом на зараз існує напруження між громадськістю, міською владою та представниками бізнесу через недостатню прозорість у доступі до інформації про статус пам'яток культури. В умовах війни проблема збереження культурних об'єктів набула критичного характеру через ризики їх пошкодження чи знищення.

Згідно з даними ЮНЕСКО, для захисту культурної спадщини України необхідні нові цифрові інструменти, які дозволять оперативно відстежувати стан таких об'єктів та координувати дії з їх збереження.

Цифрові інструменти, такі як інтегровані бази даних з геолокацією,

цифровою документацією та фотографічними матеріалами, сприяють прозорому доступу до інформації, моніторингу змін стану об'єктів та швидкому реагуванню на загрози. Вони також дозволяють залучати громадськість до захисту пам'яток культурної спадщини, як це практикується в багатьох європейських країнах. Така участь громадян сприяє підвищенню стійкості громади та збереженню культурного надбання.

Головні виконавці: Департамент охорони культурної спадщини виконавчого органу Київської міської ради (Київської міської державної адміністрації); Департамент інформаційно-комунікаційних технологій виконавчого органу Київської міської ради (Київської міської державної адміністрації).

Партнери (за згодою): громадська організація «Київ. Стратегія 2025»; громадська організація «Україна Інкогніта»; громадська організація «Історична платформа»; Громадська рада при виконавчому органі Київської міської ради (Київській міській державній адміністрації); Київський міський центр народної творчості та культурологічних досліджень.

Результат: Розвиток модуля «Інформаційна база пам'яток культурної спадщини міста Києва» забезпечить:

- належну систематизацію інформації про об'єкти культурної спадщини;
- прозорий доступ до даних щодо їх стану;
- залучення громадськості до моніторингу та охорони культурних пам'яток;
- ефективну координацію між органами влади, громадськістю та іншими зацікавленими сторонами;
- сприяння збереженню культурних цінностей міста, особливо в умовах військових загроз.

Зобов'язання 3. Забезпечити розширення функціональних можливостей інформаційно- комунікаційної системи «Програмна платформа для надання електронних послуг, у тому числі адміністративних» (Додаток 3).

Проблема. У місті Києві відсутній інтегрований інструмент, який дозволяв би мешканцям отримувати широкий спектр міських послуг в єдиному цифровому просторі. Це ускладнює громадянам доступ до міських послуг, створює потребу в фізичних візитах до установ, збільшує витрати часу та ресурсів. У контексті постійного зростання кількості запитів на міські послуги та актуальності цифровізації виникає необхідність у створенні зручного цифрового ресурсу, що дозволить централізовано надавати послуги, підвищуючи ефективність та прозорість міського управління.

Головний виконавець – Департамент інформаційно-комунікаційних технологій виконавчого органу Київської міської ради (Київської міської державної адміністрації).

Партнери (за згодою): громадська організація «Всеукраїнська Асоціація Центрів надання адміністративних послуг»; громадська організація «Наукова асоціація кібербезпеки України»;

Результат: Розширення функціональних можливостей інформаційно-комунікаційної системи «Програмна платформа для надання електронних послуг, у тому числі адміністративних» дозволить:

- забезпечити зручний доступ до широкого спектра міських послуг для жителів міста Києва за принципом «єдиного вікна»;
- підвищити прозорість надання послуг та довіру до міської влади;
- створити інноваційний цифровий простір, який сприятиме підвищенню якості життя та розвитку цифрової грамотності громадян;
- ефективніше реагувати на потреби мешканців міста та забезпечити інтеграцію нових сервісів у загальну міську екосистему.

Зобов'язання 4. Розробити та впровадити Положення про порядок проведення публічних консультацій в місті Києві (Додаток 4).

Проблема. Розробка та впровадження Положення про порядок проведення публічних консультацій у місті Києві (далі – Положення) є важливим кроком на шляху до забезпечення прозорого та демократичного прийняття рішень на місцевому рівні. В умовах війни та соціальних змін залучення громади до процесів ухвалення рішень стало ще актуальнішим: у багатьох громадян зросло бажання брати участь у розвитку міста, але рівень участі в управлінських процесах залишається недостатнім через відсутність чітко визначених механізмів та правил. Враховуючи прийнятий у 2024 році Закон України «Про публічні консультації», що зобов'язує місцеві органи влади розробити та імплементувати нормативно-правовий документ локального рівня про публічні консультації, розробка Положення передбачає впровадження стандартів проведення публічних консультацій, зокрема визначення етапів, методів та умов залучення громадськості до процесів планування та прийняття рішень різних рівнів. Завдяки цьому документу мешканці та мешканки міста Києва отримають можливість бути більш активними учасниками міських політик та зробити свій внесок у розвиток міста. З іншого боку, для міської влади це стане інструментом підвищення довіри з боку громадськості та забезпечення легітимності ухвалених рішень.

Головний виконавець – Департамент суспільних комунікацій виконавчого органу Київської міської ради (Київської міської державної

адміністрації).

Партнери (за згодою): громадська організація «Тренерська Асоціація України»; Асоціація органів місцевого самоврядування «Асоціація учасницького розвитку громад»; міжнародна громадська організація «Фундація польсько-української співпраці ПАУСІ»; громадська організація «Материнська любов»; Громадська рада при виконавчому органі Київської міської ради (Київській міській державній адміністрації).

Результат: розробка Положення про порядок проведення публічних консультацій стане основою для підвищення рівня прозорості та відкритості в ухваленні управлінських рішень, сприятиме активній участі громади в управлінні містом та дозволить місцевій владі ефективніше враховувати потреби і пропозиції мешканців та мешканок міста Києва на всіх етапах формування та реалізації міських політик.

Зобов'язання 5. Забезпечити розширення мережі муніципальних відкритих громадських просторів «Vcentri HUB» у місті Києві та підвищення ефективності їх роботи як платформи діалогу та партнерства у форматі «влада-громада» (Додаток 5).

Проблема. Мережа муніципальних відкритих громадських просторів «Vcentri HUB» є інноваційним проєктом міста Києва, що слугує платформою для діалогу та партнерства між владою, громадою та бізнесом. В умовах війни такі простори набувають особливого значення, оскільки сприяють зміцненню соціальної згуртованості, підтримці волонтерської діяльності та розвитку громадських ініціатив, а також виступають центрами партисипації, що дозволяють мешканцям не лише отримувати підтримку, але й впливати на ухвалення управлінських рішень. Окрім того, відкриті громадські простори є вагомим ресурсом для сталої діяльності інститутів громадянського суспільства, які впроваджують діяльність на сталій основі у місті Києві. Станом на листопад 2024 рік на базі мережі «Vcentri HUB» об'єднано 404 громадські організації, які у партнерстві з міською владою реалізують корисні для громади та міста проєкти.

З метою забезпечення рівномірного доступу мешканців та мешканок всіх районів столиці до послуг громадських організацій, які користуються просторами, існуюча мережа «Vcentri HUB» потребує розширення. За результатами соціологічного дослідження, проведеного у 2024 році комунальною науково-дослідною установою «Науково-дослідний інститут соціально-економічного розвитку міста», 57% респондентів з числа представників громадських організацій зазначили, що створення нових відкритих громадських просторів є актуальним питанням для міста Києва.

Розширення мережі «Vcentri HUB» дозволить підвищити якість діалогу у форматі «влада-громада», а також стимулювати розвиток громадянського суспільства та волонтерських ініціатив у місті Києві. Цей підхід забезпечить більше можливостей для інститутів громадянського суспільства, а для активних громадян – здатність впливати на локальні політики та сприятиме підвищенню довіри до місцевої влади.

Головний виконавець – комунальне некомерційне підприємство виконавчого органу Київської міської ради (Київської міської державної адміністрації) «Центр комунікації».

Партнери (за згодою): громадська організація «Асоціація громадських просторів України»; Громадська рада при Подільській районній в місті Києві державній адміністрації; Громадська рада при Святошинській районній в місті Києві державній адміністрації; Громадська рада при Дарницькій районній в місті Києві державній адміністрації; Громадська рада при Деснянській районній в місті Києві державній адміністрації.

Результат: розширення мережі муніципальних просторів «Vcentri HUB» у місті Києві забезпечуватиме доступ громадян та громадянок до інклюзивних платформ діалогу, навчання, соціальної підтримки. Ефективність їх роботи буде підвищена завдяки впровадженню нових стандартів надання послуг, цифрових інструментів та ширшої інтеграції інститутів громадянського суспільства до мережі Vcentri HUB. Це сприятиме розвитку довіри між владою та громадою, активізації громадянської участі й забезпеченню сталого розвитку міської інфраструктури взаємодії.

Моніторинг та звітування про виконання Плану дій із впровадження у місті Києві Ініціативи «Партнерство «Відкритий Уряд» у 2025-2026 роках

План дій із впровадження у місті Києві Ініціативи «Партнерство «Відкритий Уряд» у 2025-2026 роках, як об'єднуючий документ, що координує роботу органів місцевої влади та громадянського суспільства у місті Києві задля розвитку відкритого врядування та участі громадськості у прийнятті рішень, повністю відповідає цілям, завданням та заходам міської цільової програми «Сприяння розвитку громадянського суспільства у місті Києві на 2025-2026 роки», затвердженого рішенням Київської міської ради від 13 червня 2024 року № 922/8888 та Стратегії розвитку міста Києва до 2025 року, затвердженої рішенням Київської міської ради від 15 грудня 2011 року № 824/7060 (у редакції рішення Київської міської ради від 06 липня 2017 року № 724/2886).

Моніторинг реалізації та оцінка індикаторів виконання Плану

здійснюється Координаційною радою з питань сприяння розвитку громадянського суспільства при виконавчому органі Київської міської ради (Київській міській державній адміністрації).

Київський міський голова Віталій КЛИЧКО

КИЇВСЬКА МІСЬКА РАДА

Ярмоленко Ю. О.
Федоренку Я. Ю.
Васильчуку В. В.
Мусі В. В.
Нефьодову М. Є.
Положишник В. О.

Прошу розглянути проєкт рішення від 22.01.2025 № 08/231 - 57/ПР в установленому порядку.

Омельченко А. В.

Для контролю за проходженням та тиражування.

Школі Н. В.
Павлову Ю. С.
Юнаковій С. М.
Хонді М. П. – до відома
Старостенко Г. В. – до відома
Мондриївському В. М. – до відома
Оленичу П. С. – до відома

Володимир БОНДАРЕНКО

"22" січня 2025 року
№ 08/231 - 57/ПР

КИЇВСЬКА МІСЬКА РАДА
Депутатка Київської міської ради IX скликання
СМІРНОВА МИРОСЛАВА МИХАЙЛІВНА
04205, м. Київ, вул. Левка Лук'яненка, 16, тел.: (050) 680-70-44
e-mail: smirnova.myroslava@kmr.gov.ua, сайт: kmr.gov.ua
код ЄДРПОУ 22883141

08/231-57/ПР
22.01.2025

«21» січня 2025 року № 08/279/09/239-9 на № _____ від _____

Київська міська рада

Відповідно до статей 26, 29 розділу VII Регламенту Київської міської ради, затвердженого рішенням Київської міської ради від 04 листопада 2021 року № 3135/3176, за поданням депутатів Київської міської ради Смірнової Мирослави Михайлівни, Мухи Вікторії Вячеславівни та Ярмоленко Юлії Олександрівни, направляємо проєкт рішення Київської міської ради «Про затвердження плану дій із впровадження у місті Києві Ініціативи «Партнерство «Відкритий Уряд» у 2025 - 2026 роках», з подальшим винесенням на розгляд чергового пленарного засідання сесії Київської міської ради.

Інформуємо, що відповідальним за представлення та супроводження проєкту рішення на всіх стадіях розгляду є депутатка Київської міської ради Смірнова Мирослава Михайлівна.

Додатки:
- проєкт рішення Київської міської ради на 2 арк.;
- додатки до рішення на 30 арк.;
- пояснювальна записка на 4 арк.;
- електронна версія зазначеного.

Текст проєкту рішення та додатки до нього у паперовому вигляді відповідають проєкту в електронному вигляді на USB носії.

Депутатка Київської міської ради Мирослава СМІРНОВА

Депутатка Київської міської ради Вікторія МУХА

Депутатка Київської міської ради Юлія ЯРМОЛЕНКО

08/231-59/ПР
23.01.2025

КИЇВСЬКА МІСЬКА РАДА
V сесія IX скликання

РІШЕННЯ

_____ Київ № _____

ПРОЄКТ

№ 3

Про включення до Переліку першого типу нерухомого майна комунальної власності територіальної громади міста Києва

Розглянувши звернення Київського зоологічного парку загальнодержавного значення (04116, м. Київ, просп. Берестейський, 32, тел. (044) 277-47-69) від 18 грудня 2024 року № 060/73-663 про включення нерухомого майна до Переліку першого типу на просп. Берестейському, 32, та відповідно до статей 759-763 Цивільного кодексу України, частини п'ятої статті 60 Закону України «Про місцеве самоврядування в Україні», статей 5, 6, 12 Закону України «Про оренду державного та комунального майна», Закону України «Про адміністративну процедуру», Порядку передачі в оренду державного та комунального майна, затвердженого постановою Кабінету Міністрів України від 03 червня 2020 року № 483, підпункту 3.1. пункту 3 рішення Київської міської ради від 23 липня 2020 року № 50/9129 «Про деякі питання оренди комунального майна територіальної громади міста Києва», з метою ефективного використання нерухомого майна територіальної громади міста Києва, Київська міська рада

ВИРІШИЛА:

1. Включити до Переліку першого типу частину нежитлової будівлі загальною площею 576,35 кв. м та частину замощеного майданчику з покриттям бетонних фігурних елементів загальною площею 100 кв. м на просп. Берестейському, 32 літ. "2Г", які обліковуються на балансі Київського зоологічного парку загальнодержавного значення.

2. Департаменту комунальної власності м. Києва виконавчого органу Київської міської ради (Київської міської державної адміністрації) здійснити

організаційно-правові заходи щодо передачі в оренду нерухомого майна, зазначеного в пункті 1 цього рішення відповідно до Порядку передачі в оренду державного та комунального майна, затвердженого постановою Кабінету Міністрів України від 03 червня 2020 року № 483.

3. Офіційно оприлюднити це рішення в установленому порядку.

4. Рішення Київської міської ради набирає чинності з дня доведення його до відома особи.

5. Контроль за виконанням цього рішення покласти на постійну комісію Київської міської ради з питань власності та регуляторної політики.

Київський міський голова Віталій КЛИЧКО

Подання:

Директор Департаменту комунальної власності м. Києва — Андрій ГУДЗЬ

Заступник директора Департаменту – начальник юридичного управління — Всеволод КОМАРНИЦЬКИЙ

Погоджено:

Заступник голови Київської міської державної адміністрації з питань здійснення самоврядних повноважень — Владислав АНДРОНОВ

Заступниця голови Київської міської державної адміністрації — Ганна СТАРОСТЕНКО

Директор Департаменту культури — Сергій АНЖИЯК

Голова постійної комісії Київської міської ради з питань власності та регуляторної політики — Михайло ПРИСЯЖНЮК

Голова постійної комісії Київської міської ради з питань культури, туризму та суспільних комунікацій — Вікторія МУХА

Начальник управління правового забезпечення діяльності Київської міської ради — Валентина ПОЛОЖИШНИК

ПОЯСНЮВАЛЬНА ЗАПИСКА

до проєкту рішення Київської міської ради «Про включення до Переліку першого типу нерухомого майна комунальної власності територіальної громади міста Києва»

1. Обґрунтування необхідності прийняття рішення.

Відповідно до підпункту 3.1. пункту 3 рішення Київської міської ради від 23 липня 2020 року № 50/9129 «Про деякі питання оренди комунального майна територіальної громади міста Києва» Київська міська рада приймає рішення щодо включення до відповідних Переліків єдиних майнових комплексів комунальних підприємств та нерухомого майна закладів охорони здоров'я, закладів освіти, об'єктів спортивної інфраструктури в закладах освіти, закладів культури, об'єктів культурної спадщини, об'єктів для розміщення громадських організацій, площа яких складає більше 400 кв. м.

Відповідно до статті 6 Закону України «Про оренду державного та комунального майна» ініціатором оренди майна можуть бути потенційний орендар, балансоутримувач, уповноважений орган управління та/або орендодавець.

До Департаменту комунальної власності м. Києва виконавчого органу Київської міської ради (Київської міської державної адміністрації) надійшло звернення ПІІ «МакДональдз Юкрейн ЛТД» (лист від 12 липня 2024 року № 505/06-АМК) щодо надання в довгострокову оренду частини приміщень, які перебувають на балансі Київського зоологічного парку загальнодержавного значення.

Департамент комунальної власності м. Києва виконавчого органу Київської міської ради (Київської міської державної адміністрації) своїм листом від 06 серпня 2024 року № 062/05-19-4052 звернувся до балансоутримувача – Київського зоологічного парку загальнодержавного значення щодо розгляду звернення ПІІ «МакДональдз Юкрейн ЛТД».

До Департаменту комунальної власності м. Києва виконавчого органу Київської міської ради (Київської міської державної адміністрації) надійшло звернення балансоутримувача – Київського зоологічного парку загальнодержавного значення (лист від 18 грудня 2024 року № 060/73-663) щодо включення частини нежитлової будівлі загальною площею 576,35 кв. м та частини замощеного майданчику з покриттям бетонних фігурних елементів загальною площею 100 кв. м на просп. Берестейському, 32 літ. "2Г" до Переліку першого типу, для передачі майна в оренду строком на 10 років.

Департамент культури виконавчого органу Київської міської ради (Київської міської державної адміністрації), як орган управління, якому

підпорядковується Київський зоологічний парк загальнодержавного значення своїм листом від 25 грудня 2024 року № 060-6111 надав згоду на передачу в оренду нерухомого майна на просп. Берестейському, 32.

Відповідно до витягу з Державного реєстру речових прав на нерухоме майно про реєстрацію права власності за територіальною громадою міста Києва в особі Київської міської ради зареєстровано право власності на об'єкт нерухомого майна (нежитлова будівля літ. "2Г") за адресою: м. Київ, просп. Берестейський, 32, (реєстраційний № 2834925480000) загальною площею 4581,6 кв. м.

Нежитлова будівля за адресою: просп. Берестейський, 32 літ. "2Г" не є пам'яткою архітектури та містобудування.

Включення зазначеного об'єкта до Переліку першого типу, надасть можливість орендодавцю та балансоутримувачу здійснити організаційно-правові заходи щодо передачі в оренду нерухомого майна, яке не використовується балансоутримувачем, з метою розміщення закладу харчування, їдальні, буфету, кафе, які не здійснюють продаж товарів підакцизної групи шляхом проведення аукціону в єдиній торговій системі.

Відповідно до статті 8 Закону України «Про оренду державного та комунального майна» вартістю об'єкта оренди для цілей визначення стартової орендної плати є його балансова вартість станом на останнє число місяця, який передує даті визначення стартової орендної плати.

Згідно з пунктом 52 Порядку передачі в оренду державного та комунального майна, затвердженого постановою Кабінету Міністрів України від 03 червня 2020 року № 483 стартова орендна плата для аукціонів з оренди майна, строк оренди якого перевищує один місяць, зазначається в розрахунку за місяць оренди та становить 1 відсоток вартості об'єкта оренди, визначеної відповідно до статті 8 Закону України «Про оренду державного та комунального майна».

За інформацією балансоутримувача залишкова балансова вартість частини нежитлової будівлі загальною площею 576,35 кв. м на просп. Берестейському, 32 літ. "2Г", станом на 30 листопада 2024 року, становить – 12 578 300,47 грн, а залишкова балансова вартість частини замощеного майданчику з покриттям бетонних фігурних елементів загальною площею 100 кв. м на просп. Берестейському, 32 літ. "2Г", станом на 31 листопада 2024 року, становить – 154 754,29 грн.

Враховуючи вищезазначене, стартова орендна плата буде становити 127 330,55 грн (без ПДВ).

Передача в орендне користування надасть можливість ефективно використовувати майно комунальної власності територіальної громади міста Києва та збільшити дохідну частину надходжень.

2. Мета і шляхи її досягнення.

Даний проект підготовлений з метою забезпечення ефективного використання нерухомого майна територіальної громади міста Києва та подальшого укладання договору оренди нерухомого майна комунальної власності територіальної громади міста Києва.

3. Правові аспекти.

Проект рішення розроблений відповідно до статей 759-763 Цивільного кодексу України, частини п'ятої статті 60 Закону України «Про місцеве самоврядування в Україні», статей 5, 6, 12 Закону України «Про оренду державного та комунального майна», Закону України «Про адміністративну процедуру», Порядку передачі в оренду державного та комунального майна, затвердженого постановою Кабінету Міністрів України від 03 червня 2020 року № 483, підпункту 3.1. пункту 3 рішення Київської міської ради від 23 липня 2020 року № 50/9129 «Про деякі питання оренди комунального майна територіальної громади міста Києва».

Згідно з пунктом 1 проекту рішення пропонується включити до Переліку першого типу частину нежитлової будівлі загальною площею 576,35 кв. м та частину замощеного майданчику з покриттям бетонних фігурних елементів загальною площею 100 кв. м.

Згідно з пунктом 2 проекту рішення доручається Департаменту комунальної власності м. Києва виконавчого органу Київської міської ради (Київської міської державної адміністрації) здійснити організаційно-правові заходи щодо передачі в оренду нерухомого майна вказаного у пункті 1 цього рішення відповідно до Порядку передачі в оренду державного та комунального майна, затвердженого постановою Кабінету Міністрів України від 03 червня 2020 року № 483.

4. Фінансово – економічне обґрунтування.

Прийняття та реалізація даного рішення не потребує додаткових витрат з бюджету міста Києва та призведе до збільшення надходжень до бюджету міста Києва від оренди.

5. Інформація про те, чи стосується проект рішення прав і соціальної захищеності осіб з інвалідністю та який вплив він матиме на життєдіяльність цієї категорії осіб.

Проект рішення не стосується прав і соціальної захищеності осіб з інвалідністю та не матиме впливу на життєдіяльність цієї категорії осіб.

6. Інформація про обмеження доступу.

Проєкт рішення не містить інформації з обмеженим доступом у розумінні статті 6 Закону України «Про доступ до публічної інформації».

7. Інформація про захист персональних даних.

Проєкт рішення не містить інформації про персональні дані у розумінні статей 11 та 21 Закону України «Про інформацію» та статті 2 Закону України «Про захист персональних даних».

8. Прогноз результатів.

Прийняття та реалізація даного проєкту рішення дозволить здійснити організаційно-правові заходи щодо передачі зазначеного нерухомого майна в оренду та збільшити надходження до бюджету міста Києві від оренди.

Доповідач на пленарному засіданні Київської міської ради – директор Департаменту комунальної власності м. Києва виконавчого органу Київської міської ради (Київської міської державної адміністрації) Гудзь Андрій Анатолійович.

Особа, відповідальна за супроводження проєкту рішення – заступник начальника відділу використання майна Департаменту комунальної власності м. Києва виконавчого органу Київської міської ради (Київської міської державної адміністрації) Пономаренко Максим Дмитрович, робочий телефон: 202-61-04.

Директор Департаменту
комунальної власності м. Києва Андрій ГУДЗЬ

ВИКОНАВЧИЙ ОРГАН КИЇВСЬКОЇ МІСЬКОЇ РАДИ
(КИЇВСЬКА МІСЬКА ДЕРЖАВНА АДМІНІСТРАЦІЯ)

ДЕПАРТАМЕНТ КУЛЬТУРИ

КИЇВСЬКИЙ ЗООЛОГІЧНИЙ ПАРК ЗАГАЛЬНОДЕРЖАВНОГО ЗНАЧЕННЯ

(КИЇВСЬКИЙ ЗООПАРК)

просп. Берестейський,32, м. Київ, 04116 тел. (044) 277 47 69 E-mail: zoo.kyiv@kyivcity.gov.ua
Код ЄДРПОУ 02221171

Директору Департаменту комунальної власності м. Києва виконавчого органу Київської міської ради (Київської міської державної адміністрації)
Андрію ГУДЗЮ

Відповідно до Постанови Кабінету Міністрів України №483 від 03.06.2020 року «Деякі питання оренди державного та комунального майна надаємо інформацію про потенційний об'єкт оренди, а саме:

Повне найменування та адреса балансоутримувача	Київський зоологічний парк загальнодержавного значення код ЄДРПОУ 02221171, місцезнаходження: 04116, Україна, м. Київ, проспект Берестейський 32 тел.: (044) 277 47 69 e-mail: zoo.kyiv@kyivcity.gov.ua
Інформація про об'єкт оренди	Частина нежитлової будівлі літ «Г» загальною площею 576,35 кв.м та частина замощеного майданчика з покриттям бетонних фігурних елементів загальною площею 100,00 кв.м, що розташована за адресою: 04116, Україна, м. Київ, проспект Берестейський 32 та обліковується на балансі Київського зоологічного парку загальнодержавного значення
Тип переліку	Перший
Вартість об'єкта оренди	Частина нежитлової будівлі літ «Г»: Залишкова балансова вартість станом на 30.11.2024 – 12 578 300,47 грн Первісна балансова вартість оренди станом на 30.11.2024 – 16 055 628,36 грн Частина замощеного майданчика з покриттям бетонних фігурних елементів:

	Залишкова балансова вартість станом на 31.11.2024 – 154 754,29 грн Первісна балансова вартість оренди станом на 31.11.2024 – 188 932,89 грн
Тип об'єкта	нерухоме майно
Пропонований строк оренди	10 років
Фотографічне зображення майна	Додається
Місцезнаходження об'єкта;	м. Київ, проспект Берестейський 32
Загальна і корисна площа об'єкта	Загальна – 676,35 кв.м Корисна – 676,35 кв.м
Характеристика об'єкта оренди	Нежитлова будівля
Технічний стан, інформація про потужність електромережі і забезпечення комунікаціями	Потребує поточного ремонту. Електропостачання – під'єднане, потужністю до 200 кВт. Водопостачання – під'єднане. Теплопостачання – під'єднане. Газопостачання – відсутнє.
Поверховий план об'єкта	Додається
Інформація про те, що об'єктом оренди є пам'ятка культурної спадщини, щойно виявлений об'єкт культурної спадщини чи його частина	Об'єкт не є пам'яткою культурної спадщини
Наявність погодження органу охорони культурної спадщини на передачу об'єкта в оренду	Не потребує
Умови та додаткові умови оренди	
Строк оренди	10 років
Обмеження щодо цільового призначення об'єкта оренди, встановлені відповідно до п. 29 Порядку	Заклади харчування, їдальні, буфети, кафе, які не здійснюють продаж товарів підакцизної групи.

Контактні дані (номер телефону і адреса електронної пошти працівника балансоутримувача для звернень про ознайомлення з об'єктом оренди)	Харьков Сергій Володимирович (044) 207 47 69 zoo.kyiv@kyivcity.gov.ua
Інша додаткова інформація	Орендар зобов'язаний відшкодовувати балансоутримувачу відповідну частину його витрат зі сплати плати за користування земельною ділянкою (1078,53 грн/міс.), відповідно до положень Цивільного та Податкового кодексів України, витрат на оплату комунальних послуг, витрати, пов'язані з утриманням прибудинкової території та місць загального користування, вивіз сміття, технічне обслуговування інженерного обладнання внутрішньо-будинкових мереж

Додатки:
1. Схема розміщення приміщення на 1 арк. в 1 прим.
2. Схема розміщення літнього майданчика на 1 арк. в 1 прим.
3. Фото приміщення та місця для літнього майданчика на 1 арк. в 1 прим.
4. Витяг з Державного реєстру речових прав на 2 арк. в 1 прим.
5. Технічний паспорт (схема розташування та план поверхів) на 8 арк. в 1 прим.

Генеральний директор Кирило ТРАНТІН

Олександр Баратинський
тел.: 044-333-78-72

ДОВІДКА ПРО ВХІДНИЙ ДОКУМЕНТ

№ 062/13441 від 18.12.2024

****

Вид документа	Вихідний номер	Дата
ЛИСТ	060/73-663	18.12.2024

Кореспондент КИЇВСЬКИЙ ЗООЛОГІЧНИЙ ПАРК ЗАГАЛЬНОДЕРЖАВНОГО ЗНАЧЕННЯ

Адресат ДЕПАРТАМЕНТ КОМУНАЛЬНОЇ ВЛАСНОСТІ М. КИЄВА ВИКОНАВЧОГО ОРГАНУ КИЇВСЬКОЇ МІСЬКОЇ РАДИ (КИЇВСЬКОЇ МІСЬКОЇ ДЕРЖАВНОЇ АДМІНІСТРАЦІЇ)

Короткий зміст

ПРО НАДАННЯ ІНФОРМАЦІЇ ПРО ПОТЕНЦІЙНИЙ ОБ'ЄКТ ОРЕНДИ, А САМЕ: ЧАСТИНА НЕЖИТЛОВОЇ БУДІВЛІ ЛІТ Г, ПЛОЩЕЮ 576,35 КВ.М. ТА ЧАСТИНА ЗАМОЩЕНОГО МАЙДАНЧИКА З ПОКРИТТЯМ БЕТОННИХ ФІГУРНИХ ЕЛЕМЕНТІВ ЗАГАЛЬНОЮ ПЛОЩЕЮ 100,00 КВ.М., ЗА АДРЕСОЮ: ПРОСП. БЕРЕСТЕЙСЬКИЙ, 32

********** **Резолюції** **********

18.12.2024 ШМУЛЯР ОЛЕГ ВАСИЛЬОВИЧ

Ткачику В. Д.

Шалюті О. Ф.

ДЛЯ ВІДПОВІДНОЇ РОБОТИ

18.12.2024 ШАЛЮТА ОЛЕГ ФЕДОРОВИЧ

Пономаренку М. Д. підготувати проєкт рішення КМР
Михальчук Л. В. підготувати лист на ПК щодо додаткової умови (зясувати чи входить до обєкту оренди позначені в додатку 1 МЗК)
Звернути увагу на відповідність літеровки в листі та тех.паспорті

********** **Направлено на виконання** **********

Шмуляр Олег Васильович	—»	Ткачик Віктор Дмитрович	18.12.2024
Шмуляр Олег Васильович	—»	Шалюта Олег Федорович	18.12.2024
Шалюта Олег Федорович	—»	Пономаренко Максим Дмитрович	18.12.2024
Шалюта Олег Федорович	—»	Михальчук Лариса Володимирівна	18.12.2024

Додаток№1

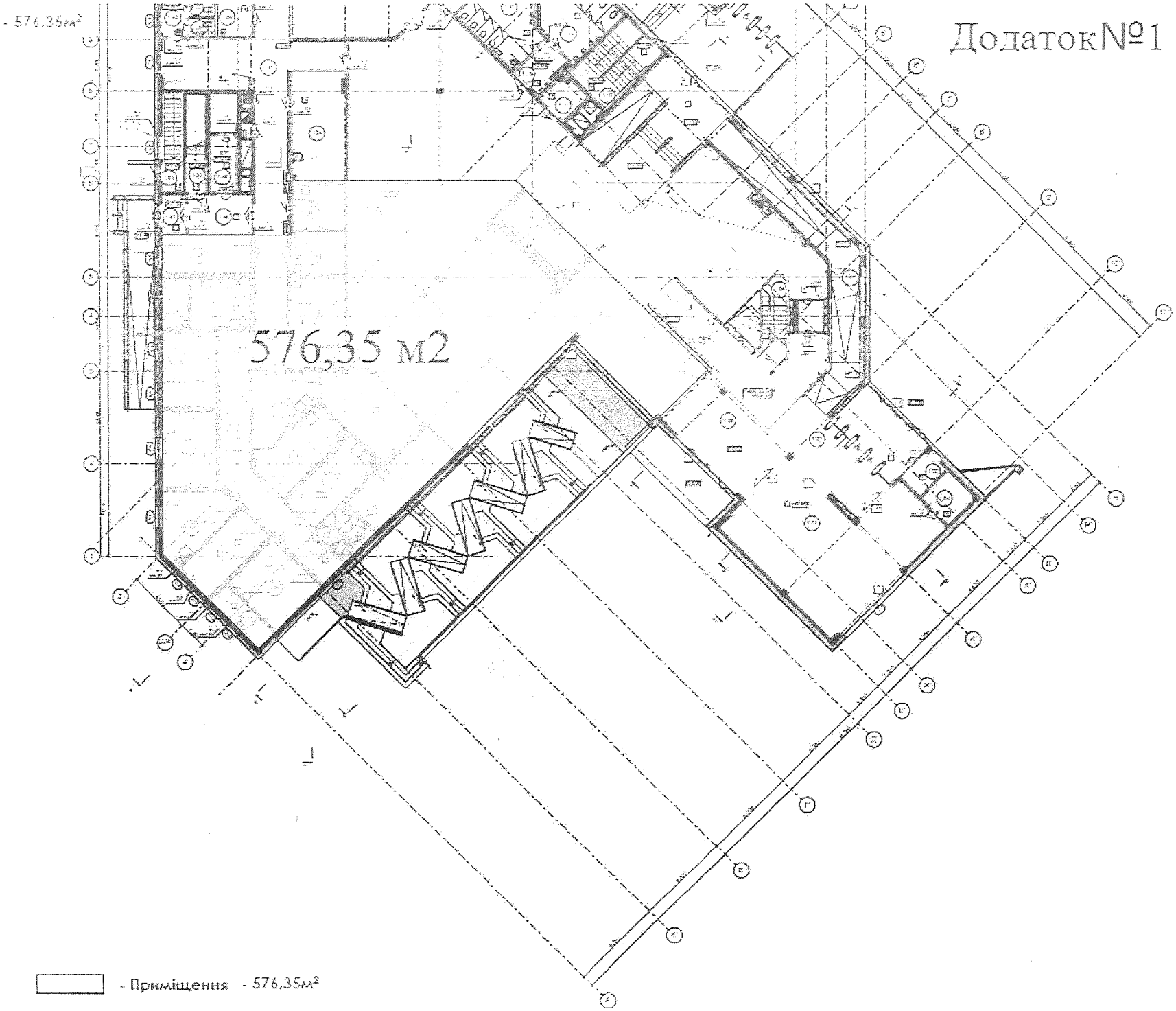

Додаток №2

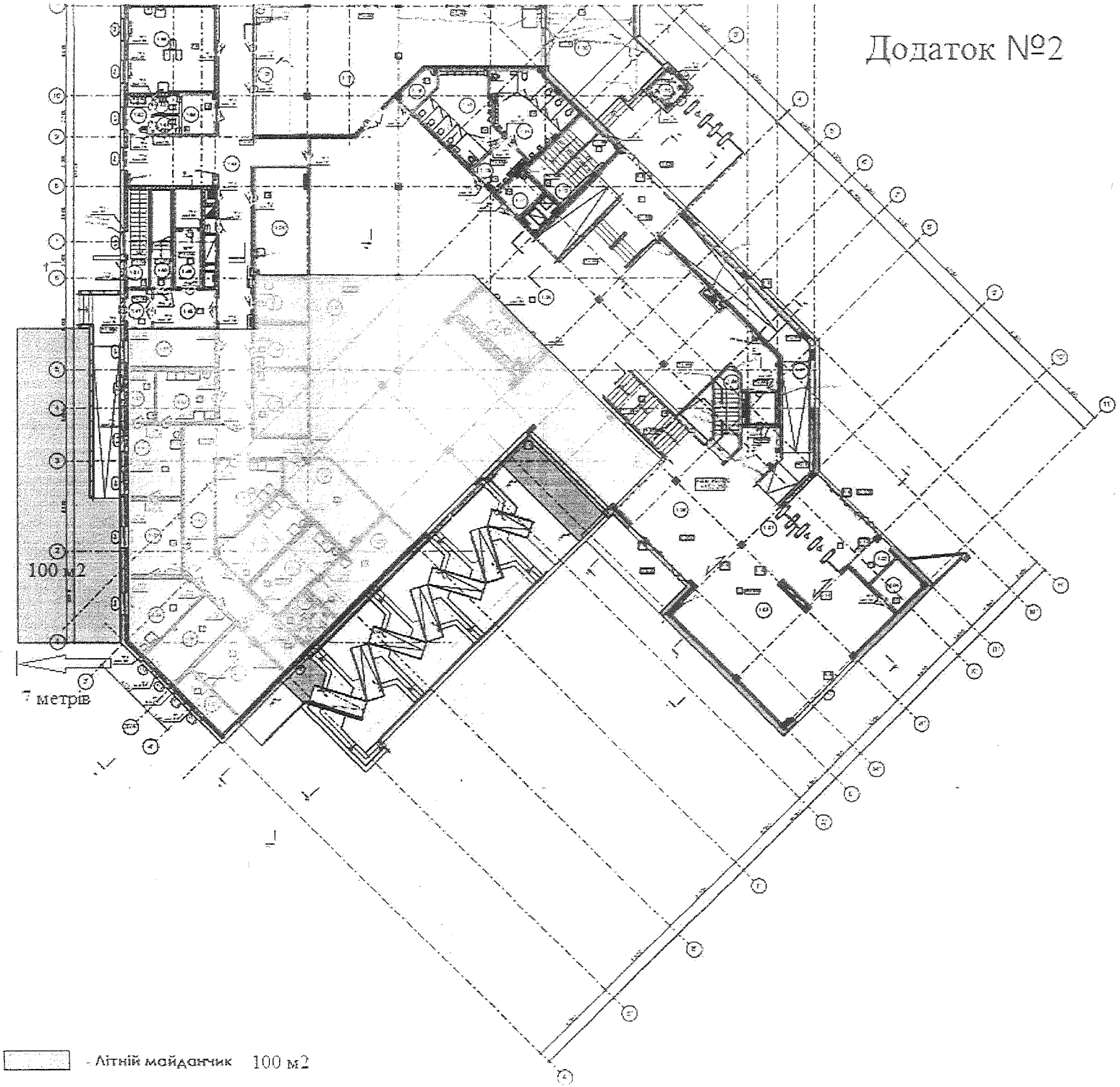

- Літній майданчик 100 м2

Додаток №3
До листа

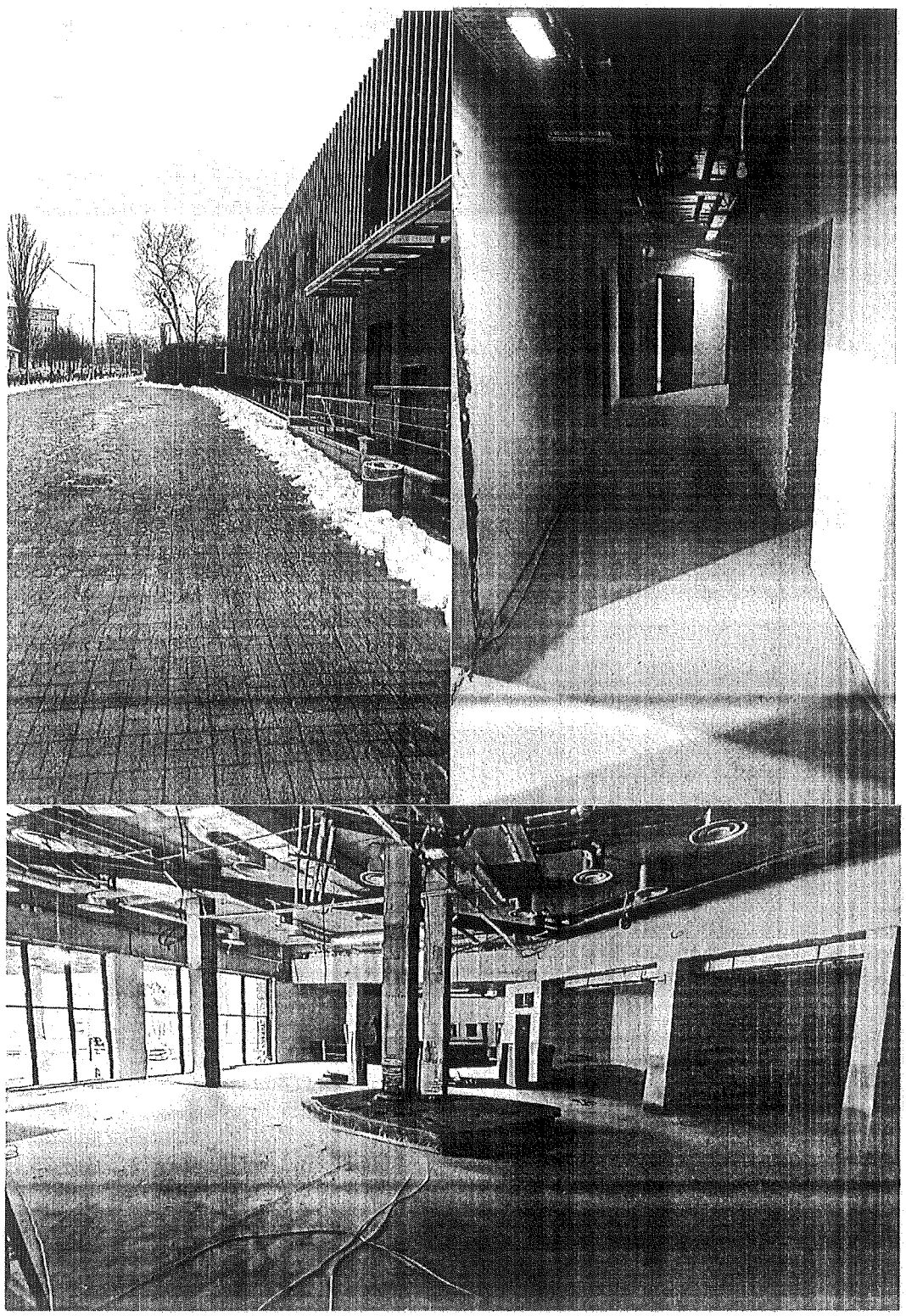

Заступник генерального

Директора Олександр БАРАТИНСЬКИЙ

УКРАЇНА

ВИКОНАВЧИЙ ОРГАН КИЇВСЬКОЇ МІСЬКОЇ РАДИ
(КИЇВСЬКА МІСЬКА ДЕРЖАВНА АДМІНІСТРАЦІЯ)

ДЕПАРТАМЕНТ КУЛЬТУРИ

бульвар Т. Шевченка, 3, м. Київ, 01024 тел. (044) 279 61 09 E-mail: culture@kyivcity.gov.ua
Код ЄДРПОУ 02231933

Київський зоологічний парк
загальнодержавного значення

На лист Київського зоологічного парку загальнодержавного значення від 13.12.2024 № 060/73-655 Департамент культури виконавчого органу Київської міської ради (Київської міської державної адміністрації) повідомляє про згоду на передачу приміщення площею 576,35 кв. м. у нежитловій будівлі на проспекті Берестейський, 32, літ «Г» та майданчику з покриттям бетонних фігурних елементів площею 100,0 кв. м. за вказаною адресою в орендне користування суб'єктам господарювання строком на 10 років для розміщення закладів харчування, їдальні, буфетів, кафе, які не здійснюють продаж товарів підакцизної групи у встановленому законодавством порядку.

В. о. директора Микола ШУЛЯК

Олена Могильна 278-42-62

ДОКУМЕНТ ІКС ЄІПК СЕД АСКОД (**ПІДПИСАНО КВАЛІФІКОВАНИМ ЕЛЕКТРОННИМ ПІДПИСОМ**)

Сертифікат 3FAA9288358EC0030400000090101D00A497D800
Підписувач Шуляк Микола Васильович
Дійсний з 05.09.2024 13:49:57 по 05.09.2026 13:49:57

Департамент культури
060-6111 від 25.12.2024

ВИТЯГ

з Державного реєстру речових прав

Індексний номер витягу:	355487117
Дата, час формування:	22.11.2023 16:13:32
Витяг сформовано:	Бандура Юрій Вікторович, Департамент комунальної власності м. Києва виконавчого органу Київської міської ради (Київської міської державної адміністрації), м.Київ
Підстава формування витягу:	заява з реєстраційним номером: 58035465, дата і час реєстрації заяви: 15.11.2023 15:56:45

Актуальна інформація про об'єкт речових прав

Реєстраційний номер об'єкта нерухомого майна:	2834925480000
Об'єкт речових прав:	закінчений будівництвом об'єкт
Тип об'єкта:	Нежитлові будівлі, літ. "2Г", "2Д"
Адреса:	м.Київ, проспект Берестейський, будинок 32

Відомості про складові частини об'єкта нерухомого майна

Складова частина об'єкта нерухомого майна:	Будівля №1 з підземним акваріумом, літ. "2Г"
Опис складової частини:	Загальна площа (кв.м): 4581.6
Складова частина об'єкта нерухомого майна:	Будівля №2, літ. "2Д"
Опис складової частини:	Загальна площа (кв.м): 327.2

Актуальна інформація про речове право

Номер відомостей про речове право: 52640317

Тип речового права:	право власності
Дата, час державної реєстрації:	15.11.2023 15:56:45
Державний реєстратор:	Бандура Юрій Вікторович, Департамент комунальної власності м. Києва виконавчого органу Київської міської ради (Київської міської державної адміністрації), м.Київ
Підстава внесення запису:	Рішення про державну реєстрацію прав та їх обтяжень, індексний номер: 70346488 від 22.11.2023 15:59:51, Бандура Юрій Вікторович, Департамент комунальної власності м. Києва виконавчого органу Київської міської ради (Київської міської державної адміністрації), м.Київ
Документи, подані для державної реєстрації:	рішення органу місцевого самоврядування щодо об'єкта речового права, серія та номер: 26, виданий 13.01.1992, видавник: Виконавчий комітет Київської міської ради народних депутатів; документ, що підтверджує факт перебування закінченого будівництвом об'єкта у комунальній власності, серія та номер: 062/06-26-4065, виданий 01.08.2023, видавник: Департамент комунальної власності міста Києва; документ, що підтверджує факт відсутності перебування закінченого будівництвом об'єкта у державній власності, серія та номер: 30-12/2383, виданий 13.07.2022, видавник: Регіональне

	відділення фонду державного майна України по місту Києву; Витяг з Реєстру будівельної діяльності ЄДЕССБ, серія та номер: ІУ163201271342, виданий 06.05.2020, видавник: ЄДЕССБ, Документ отримано з ЄДЕССБ; Витяг з Реєстру будівельної діяльності ЄДЕССБ, серія та номер: ІУ113173402130, видавник: ЄДЕССБ, Документ отримано з ЄДЕССБ
Розмір частки:	1/1
Власники:	Територіальна громада, Орган місцевого самоврядування, КИЇВСЬКА МІСЬКА РАДА, код ЄДРПОУ: 22883141, країна реєстрації: Україна
Витяг сформував:	Бандура Ю.В.

Товариство з обмеженою відповідальністю
"КОНСАЛТИНГОВА АГЕНЦІЯ З НЕРУХОМОСТІ"
м.Київ, вул.Тепловозна, 12, email: Consultagency@yahoo.com, тел.0971006557
код ЄДРПОУ 43724829

Інвентаризаційна справа № б/н

ТЕХНІЧНИЙ ПАСПОРТ

на громадський будинок з господарськими (допоміжними) будівлями та спорудами

Проспект (~~проспект, площа~~) Берестейський (проспет Перемоги), № 32
місто (~~селище, село~~) Київ
район Шевченків ський
область

Замовник технічної інвентаризації або уповноважена ним особа (прізвище, ім'я, по батькові фізичної особи або найменування юридичної особи)

КИЇВСЬКИЙ ЗООЛОГІЧНИЙ ПАРК ЗАГАЛЬНОДЕРЖАВНОГО ЗНАЧЕННЯ

Паспорт виготовлено станом на
" 01 " 06 2023 р.

Керівник суб'єкта господарювання _____ Пірковський Ю.І.
(підпис) (П.І.Б.)

Виконав _____ Сафригін Р.О., АЕ № 005851
(підпис) (П.І.Б., серія, номер кваліфікаційного сертифіката)

Перевірив _____ Сафригін Р.О., АЕ № 005851
(підпис) (П.І.Б., серія, номер кваліфікаційного сертифіката)

СХЕМА РОЗТАШУВАННЯ БУДІВЕЛЬ ТА СПОРУД

~~проспект (провулок)~~ Берестейський (проспект Перемоги) № 32

~~місто (селище,село)~~ Київ

~~район~~ Шевченківський , ~~область~~ -

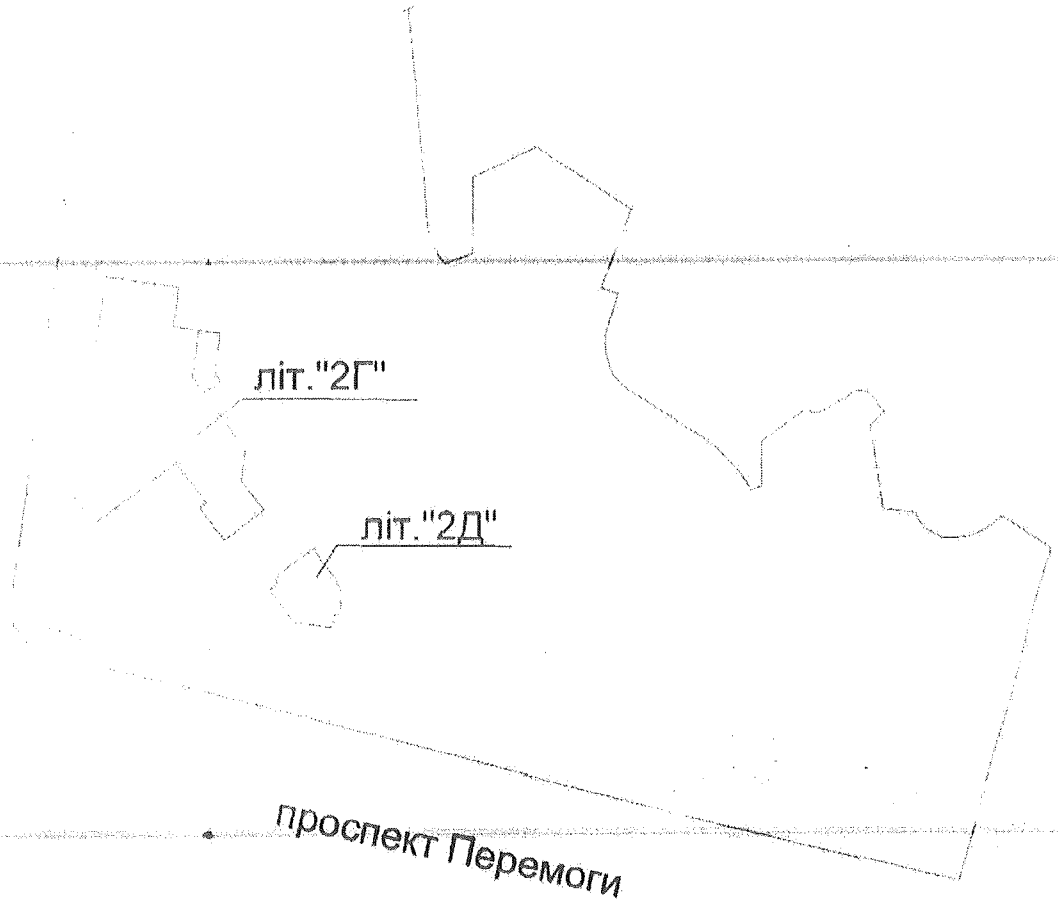

Експлікація
до схеми розташування будівель та споруд

Літера або номер за планом	Назва будівель та споруд	Площа земельної ділянки (м2), у тому числі					
		загальна площа	усього під забудовою	під основною будівлею	під господарськими, допоміжними будівлями і спорудами	під двором	Примітка
1	2	3	4	5	6	7	8
2Г	Будівля №1						
2Д	Будівля №2						

" 01 " 06 2023 р.

ПЛАН
громадського будинку

Будівля №1 , літера "2Г"
(призначення)

Проспект (~~провулок~~) Берестейський (проспект Перемоги) № 32

місто (~~селище, село~~) Київ

район Шевченківський область

Масштаб 1:200

Підвал літ. "2Г"

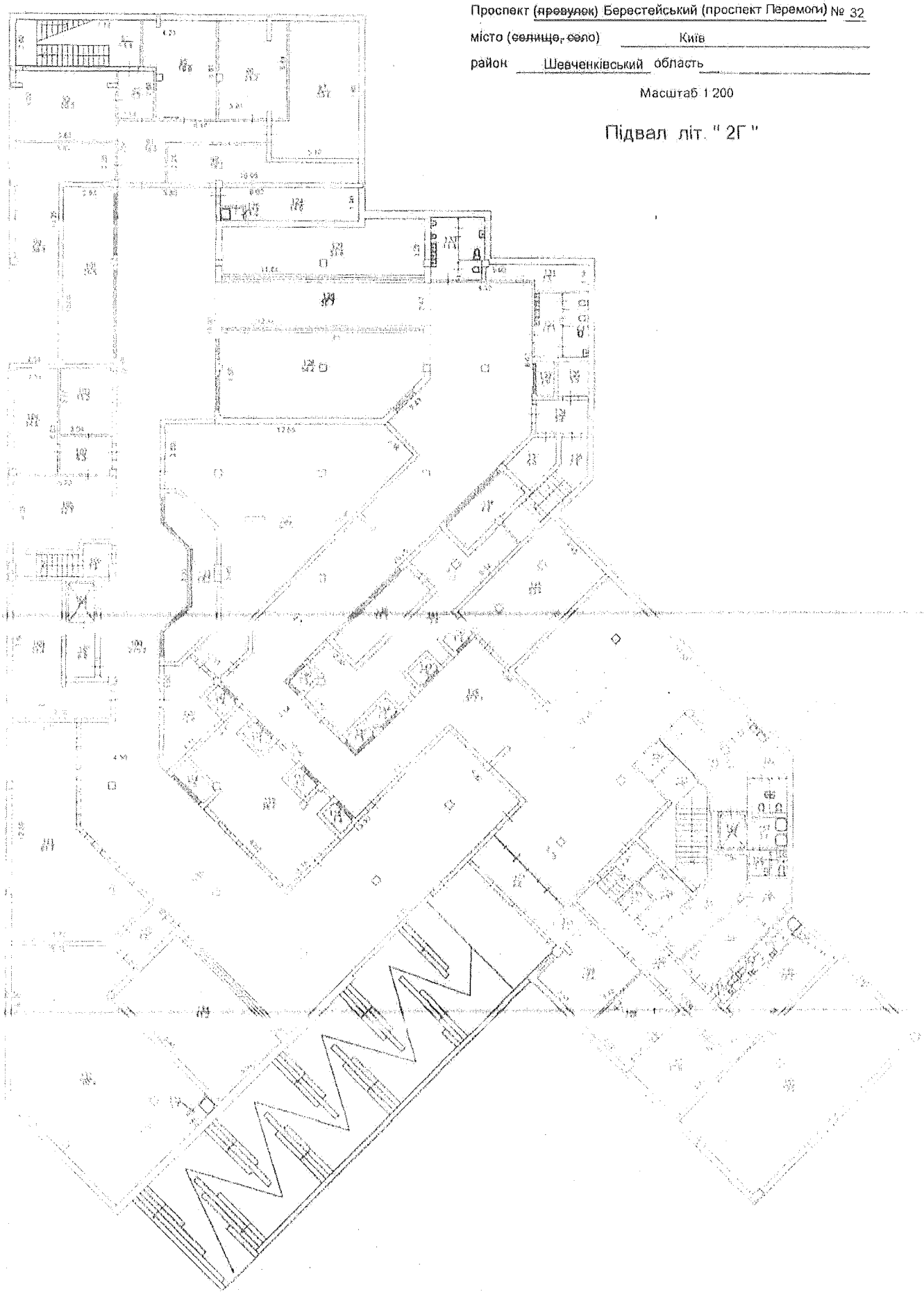

ПЛАН
громадського будинку

Будівля №1 , літера " 2Г "
(призначення)

Проспект (~~провулок~~) Берестейський (проспект Перемоги) № 32

місто (~~селище, село~~) Київ

район Шевченківський область

Масштаб 1:200

Поверх I літ. " 2Г "

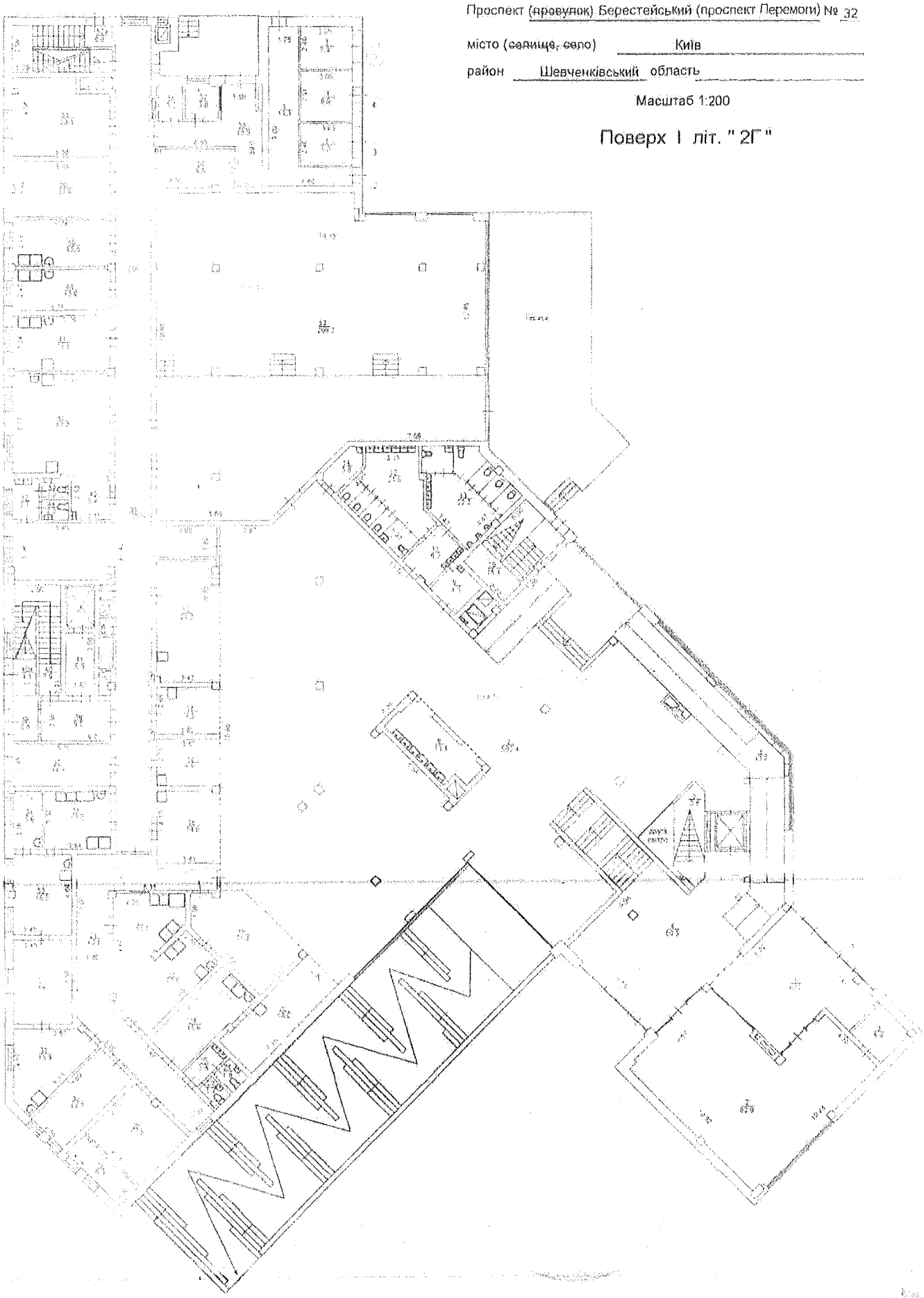

ПЛАН
громадського будинку

Будівля №1 , літера " 2Г "
(призначення)

Проспект (~~провулок~~) Берестейський (проспект Перемоги) № 32

місто (~~селище, село~~) Київ

район Шевченківський область

Масштаб 1:200

Поверх II літ. " 2Г "

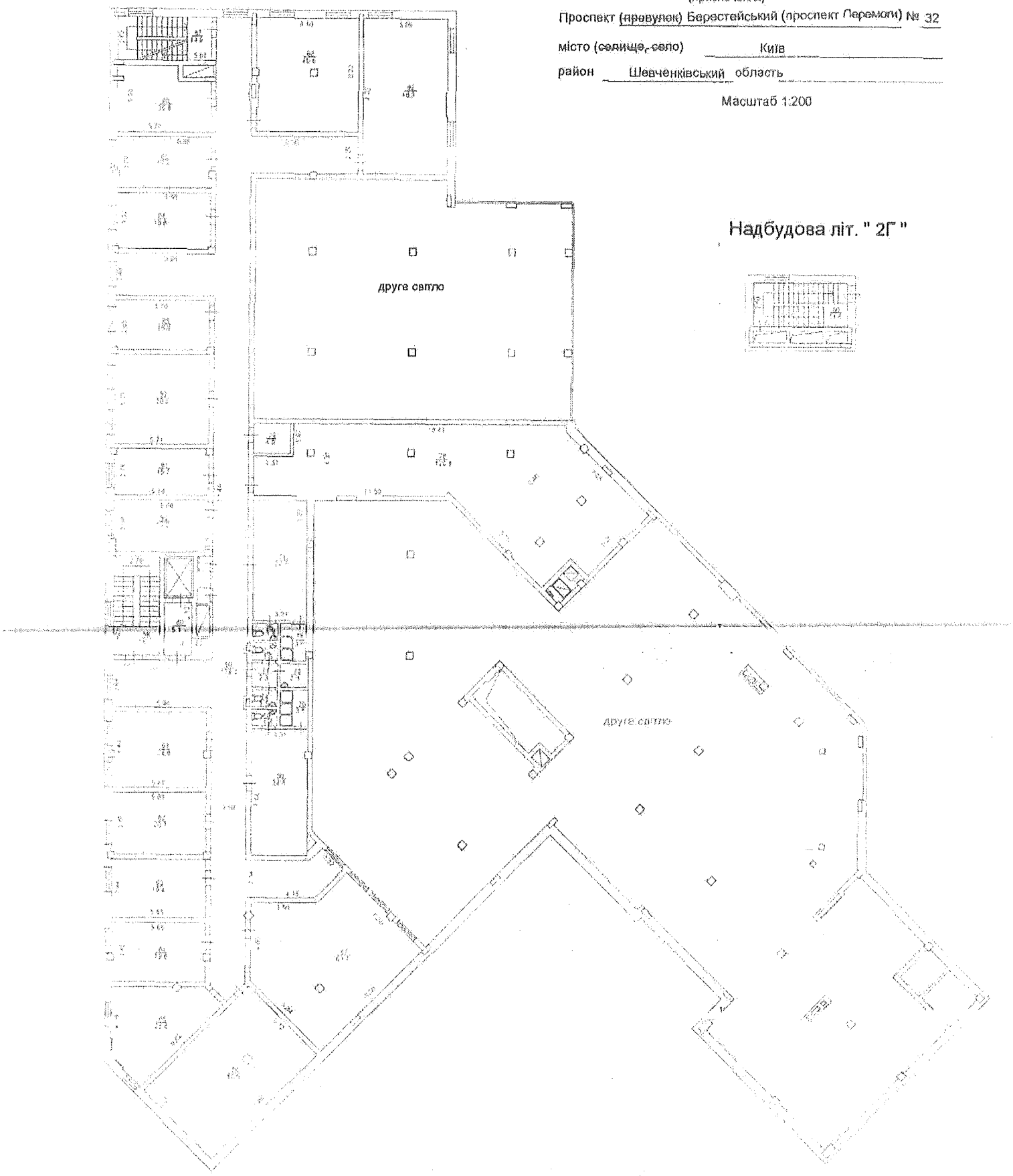

Надбудова літ. " 2Г "

ПЛАН
громадського будинку

Будівля №2 , літера " 2Д"
(призначення)

Проспект (~~провулок~~) Берестейський (проспет Перемоги) № 32

місто (~~селище, село~~) Київ

район Шевченківський область

Масштаб 1:200

Підвал літ. " 2Д "

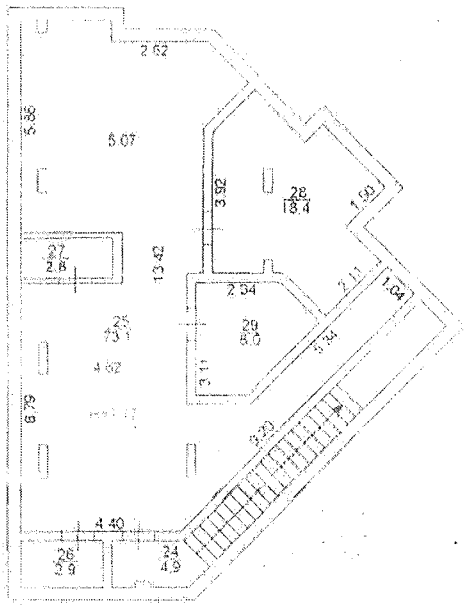

ПЛАН
громадського будинку

Будівля №2, літера " 2Д "
(призначення)

Проспект (~~провулок~~) Берестейський (проспет Перемоги) №

місто (~~селище, село~~) Київ

район Шевченківський область

Масштаб 1:200

Поверх I літ. " 2Д "

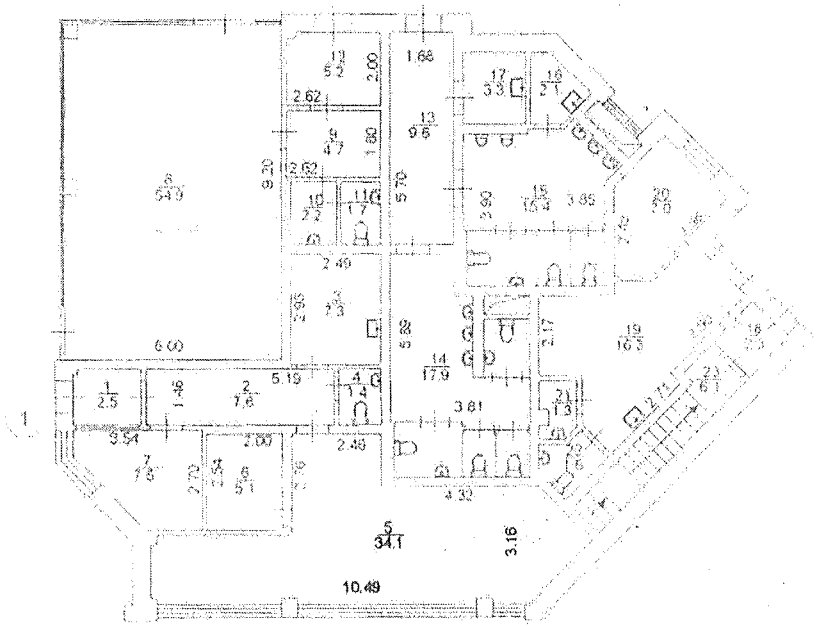

McDonald's Ukraine Ltd.
7, Gryshka St., Kyiv, 02140; www.mcdonalds.ua;
tel.: +38 (050) 230-09-09, +38 (066) 230-09-00;
Account IBAN: UA203808050000000026006427964
with Raiffeisen Bank, Kyiv
Bank code 380805

ПП «МакДональдз Юкрейн ЛТД»
вул. Грушка, 7, м. Київ, 02140; www.mcdonalds.ua;
тел.: +38 (050) 230-09-09, +38 (066) 230-09-00;
Рахунок IBAN: UA203808050000000026006427964
в АТ «Райффайзен Банк» м. Києва
МФО 380805

505/06-АМК 12.07.2024

Департаменту
комунальної власності м. Києва,
виконавчого органу Київської міської
ради (Київської міської державної
адміністрації)
01001, м. Київ, вул. Хрещатик, 10

копія:
Генеральному директору
Київського зоологічного парку
загальнодержавного значення
Трантіну К.В.
м. Київ, просп. Берестейський, 32

Підприємство з іноземними інвестиціями «МакДональдз Юкрейн Лтд» висловлює Вам свою повагу та звертається до Вас з наступним:

Підприємство з іноземними інвестиціями «МакДональдз Юкрейн Лтд» (надалі – Компанія) є світовим лідером у галузі швидкого обслуговування і налічує понад 40 000 закладів у більш ніж 120 країнах світу, які щодня обслуговують близько 70 мільйонів відвідувачів, а також є одним із найбільших іноземних інвесторів в Україні: у розвиток мережі та інфраструктури нашої держави компанією вже було вкладено близько 225 мільйонів доларів.

Враховуючи зацікавленість Компанії в інвестуванні та капіталовкладеннях в Україні, зокрема в місті Києві, звертаємось до Вас з проханням:

розглянути можливість надання Компанії в довгострокову оренду (10 років), частини приміщень Київського зоологічного парку загальнодержавного значення (надалі – Зоопарк) для розміщення закладу громадського харчування МакДональдз (надалі – Заклад).

Зі своєї сторони хочемо зазначити, що для розміщення та облаштування Закладу, площа приміщень має становити орієнтовно 520 кв.м. Місце розташування та попередній периметр Закладу наведено в Додатку № 1 до цього листа.

За для зручності відвідувачів, маємо на меті також облаштувати літній майданчик орієнтовною площею 100 кв.м. Місце розташування та попередній периметр наведено в Додатку № 2 до цього листа.

З метою залучення відвідувачів та враховуючи обов'язкові стандарти Компанії, в Додатку № 3 до цього листа ми надаємо місцерозташування та кількість рекламних елементів які мають бути встановлені на будівлі Зоопарку.

Технічні показники та кількість споживання комунальних послуг наведені в Додатку № 4 до цього листа.

Будемо вдячні за розгляд даного листа та прийняття відповідного рішення щодо оренди частини приміщень Зоопарку.

Компанія гарантує надання послуг відвідувачам на найвищому рівні та з урахуванням сучасних стандартів, а також вчасно та в повному обсязі сплачувати орендну плату.

Сподіваємось та розраховуємо на співпрацю!

Додатки:
Додаток № 1, Додаток № 2, Додаток № 3, Додаток № 4

З повагою,
Генеральний директор
ПП «МакДональдз Юкрейн Лтд» **Бадрітдінова Ю.І.**

КОМУНАЛЬНИЙ ДОМОВОЛОДІЛЬ м.КИЄВА
30.07.2024

Додаток № 1
До Листа № 505/06-АМК 12.07.2024

Попередній периметр оренди приміщень МакДональдз

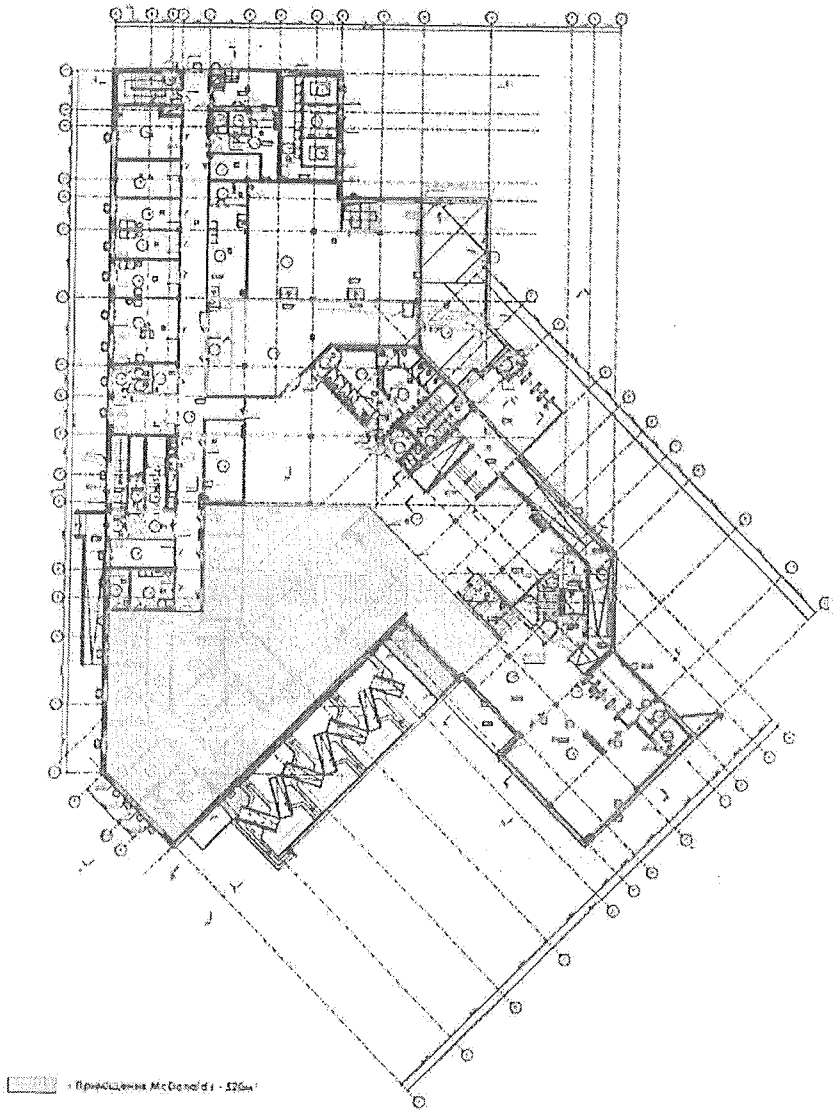

Додаток № 2
До Листа № 505/06-АМК 12.07.2024

Попередній периметр літнього майданчику МакДональдз

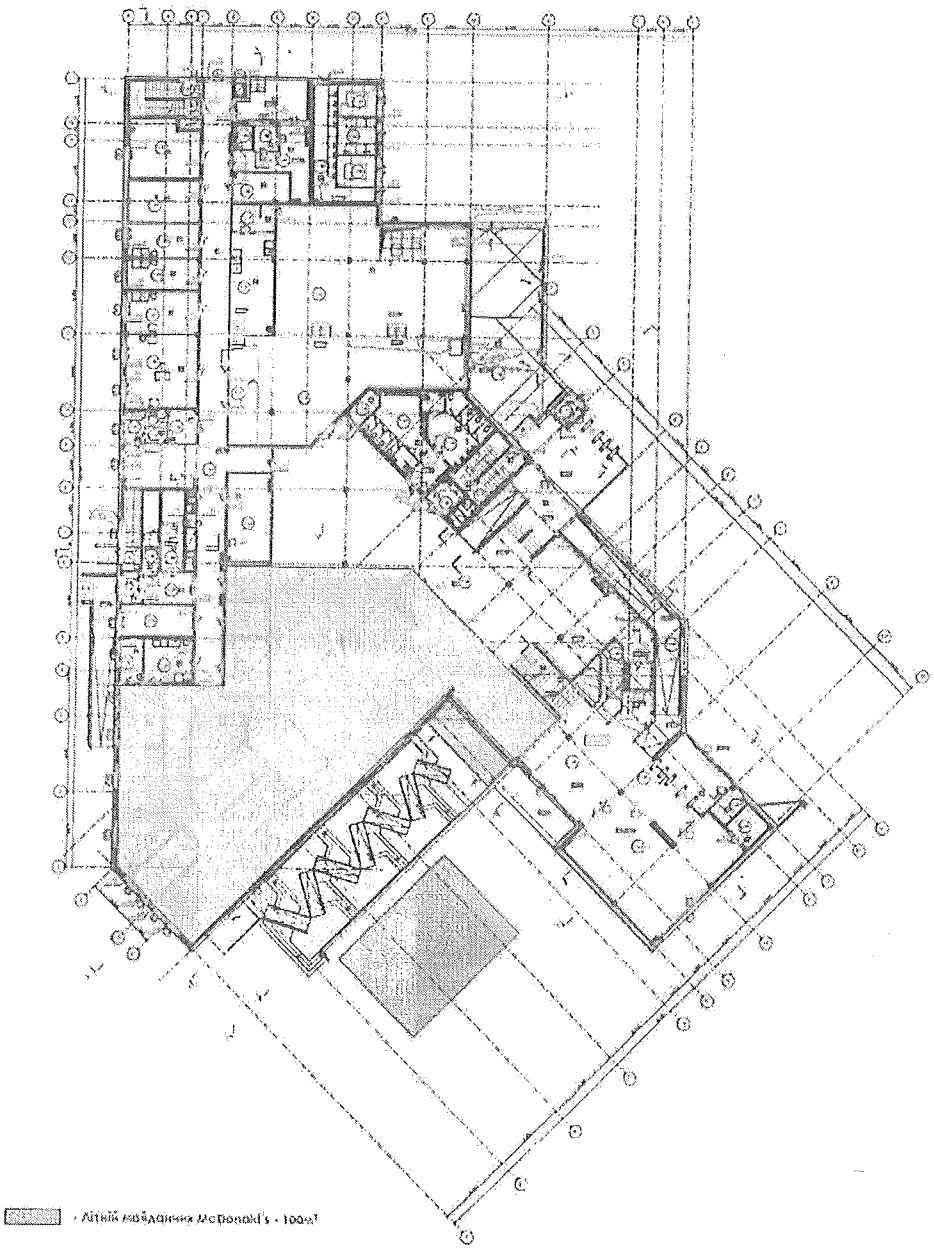

Додаток № 3
До Листа № 505/06-АМК 12.07.2024

Пропозиція розміщення рекламних елементів МакДональдз

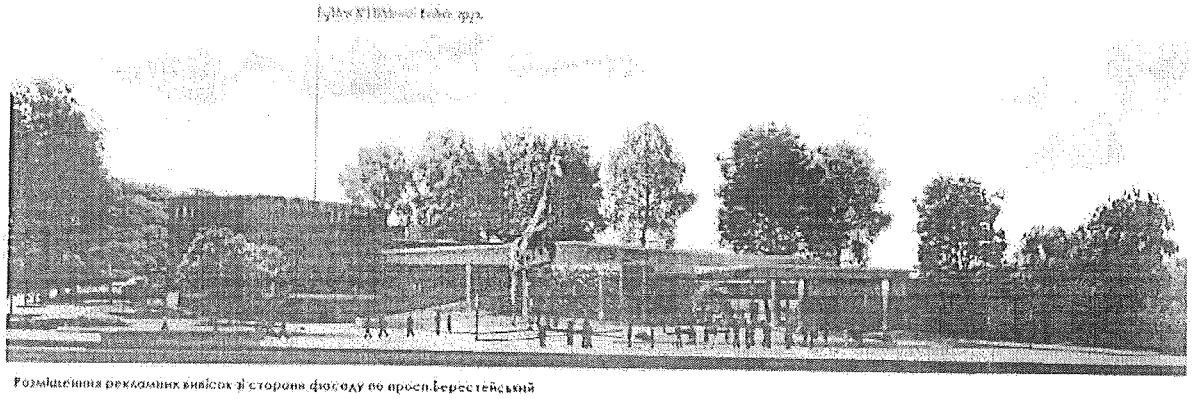

Розміщення рекламних вивісок зі сторони фасаду по просп.Берестейський

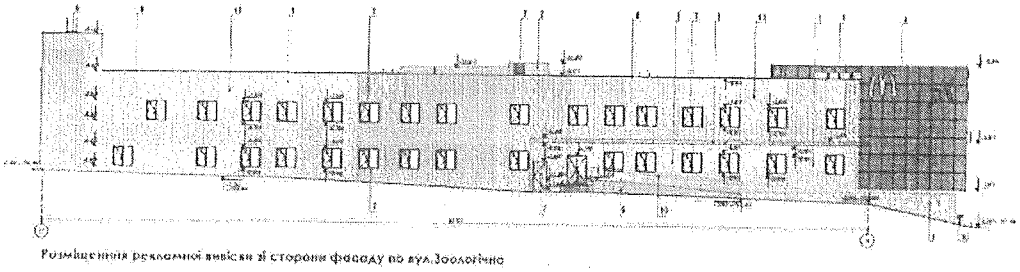

Розміщення рекламної вивіски зі сторони фасаду по вул.Зоологічна

Додаток № 4
До Листа № 505/06-АМК 12.07.2024

Технічні показники
та кількість споживання комунальних послуг

- Електрика 290 кВТ по другій категорії
- Вода 25 м3 на добу
- Каналізація 25 м3 на добу

УКРАЇНА

ВИКОНАВЧИЙ ОРГАН КИЇВСЬКОЇ МІСЬКОЇ РАДИ
(КИЇВСЬКА МІСЬКА ДЕРЖАВНА АДМІНІСТРАЦІЯ)

ДЕПАРТАМЕНТ КОМУНАЛЬНОЇ ВЛАСНОСТІ м. КИЄВА

вул. Хрещатик, 10, м. Київ, 01001, тел./факс (044) 202-61-51
Контактний центр міста Києва (044) 15 51 E-mail: property@kyivcity.gov.ua Код ЄДРПОУ 19020407

КИЇВСЬКИЙ ЗООЛОГІЧНИЙ
ПАРК ЗАГАЛЬНОДЕРЖАВНОГО
ЗНАЧЕННЯ

ДЕПАРТАМЕНТ КУЛЬТУРИ

У Департаменті комунальної власності м. Києва на розгляді перебуває звернення нижчезазначеного ініціатора оренди, щодо надання в орендне користування нежитлових приміщень, а саме:

Заявник	ПІІ "МакДональдз Юкрейн ЛТД", звернення від 12.07.2024
Інформація про нежитлове приміщення	Нежитлові приміщення, які знаходиться за адресою: м.Київ, БЕРЕСТЕЙСЬКИЙ ПРОСПЕКТ (ПРОСПЕКТ ПЕРЕМОГИ), 32, загальна площа 520 кв. м та майданчик, загальною площею 100 кв. м
Цільове використання об'єкта оренди	Заклади харчування, їдальні, буфети, кафе, які не здійснюють продаж товарів підакцизної групи.
Балансоутримувач	КИЇВСЬКИЙ ЗООЛОГІЧНИЙ ПАРК ЗАГАЛЬНОДЕРЖАВНОГО ЗНАЧЕННЯ

З метою здійснення поетапних процедур передачі об'єкту в орендне користування, балансоутримувачу необхідно відповідно до ст. 6 Закону України «Про оренду державного та комунального майна» прийняти відповідне рішення щодо можливості передачі вказаного майна в орендне користування та надати інформацію про потенційний об'єкт оренди, передбачену п. 26 Порядку передачі в оренду державного та комунального майна, затвердженого постановою Кабінету Міністрів України від 03.06.2020 № 483, включаючи внесення зазначеної інформації до Модулю «Облік та

ДОКУМЕНТ ІТС ЄПК СЕД АСКОД (ПІДПИСАНО КВАЛІФІКОВАНИМ ЕЛЕКТРОННИМ ПІДПИСОМ)

Сертифікат
3FAA9288358EC00304000000629A3800CF9ED000
Підписувач Шмуляр Олег Васильович
Дійсний з 13.02.2024 по 12.02.2026 23:59:59

Департамент комунальної власності м. Києва

062/05-19-4052 від
06.08.2024

відображення об'єктів нерухомого майна територіальної громади міста Києва» (ІАС «Майно»).

Крім того, просимо висловити позицію щодо додаткової умови договору оренди в частині встановлення терміну строку оренди 10 років.

Перший заступник директора Олег ШМУЛЯР

Олег Шалота 202-61-76
спр. 19, №062/8077

ДОКУМЕНТ ІТС ЄПК СЕД АСКОД (**ПІДПИСАНО КВАЛІФІКОВАНИМ ЕЛЕКТРОННИМ ПІДПИСОМ**)

Сертифікат
3FAA9288358EC00304000000629A3800CF9ED000
Підписувач Шмуляр Олег Васильович
Дійсний з 13.02.2024 по 12.02.2026 23:59:59

Департамент комунальної власності м. Києва

062/05-19-4052 від 06.08.2024

КИЇВСЬКА МІСЬКА РАДА

Присяжнюку М. О.
Мусі В. В.
Положишник В. О.
Товмасяну В. Г.

Прошу розглянути проєкт рішення від 23.01.2025 № 08/231-59/ПР в установленому порядку.

Омельченко А. В.

Для контролю за проходженням та тиражування.

Юнаковій С. М.
Мондрийівському В. М.

Володимир БОНДАРЕНКО

"23" січня 2025 року
№ 08/231 - 59/ПР

08/231-59/ПТ
23.01.2025

УКРАЇНА

ВИКОНАВЧИЙ ОРГАН КИЇВСЬКОЇ МІСЬКОЇ РАДИ
(КИЇВСЬКА МІСЬКА ДЕРЖАВНА АДМІНІСТРАЦІЯ)

ДЕПАРТАМЕНТ КОМУНАЛЬНОЇ ВЛАСНОСТІ м. КИЄВА

вул. Хрещатик, 10, м. Київ, 01001, тел./факс (044) 202-61-51
Контактний центр міста Києва (044) 15 51 E-mail: property@kyivcity.gov.ua Код ЄДРПОУ 19020407

062/05-20-367
22.01.2025

Київська міська рада

СУПРОВІДНИЙ ЛИСТ

Відповідно до статей 26, 29 Регламенту Київської міської ради, затвердженого рішенням Київської міської ради від 04 листопада 2021 року № 3135/3176, за поданням Департаменту комунальної власності м. Києва виконавчого органу Київської міської ради (Київської міської державної адміністрації) направляємо проєкт рішення Київської міської ради «Про включення до Переліку першого типу нежитлових приміщень комунальної власності територіальної громади міста Києва» (частина нежитлової будівлі загальною площею 576,35 кв. м та частина замощеного майданчику з покриттям бетонних фігурних елементів загальною площею 100 кв. м на просп. Берестейському, 32 літ. "2Г").

Відповідальним за представлення та супроводження проєкту рішення на всіх стадіях розгляду є Гудзь Андрій Анатолійович – директор Департаменту комунальної власності м. Києва виконавчого органу Київської міської ради (Київської міської державної адміністрації), контактний номер телефону – 202-61-20.

Додатки:
- проєкт рішення на 2 арк.
- пояснювальна записка на 4 арк.
- електронна версія проєкту рішення.
- додатки на 24 стор.

Текст проєкту рішення у паперовому вигляді відповідає проєкту в електронному вигляді на USB-носії.

Директор Андрій ГУДЗЬ

Олег Шалота 202-61-96
Максим Пономаренко 202-61-04
Спр.20 ініц.

Заступник міського голови - секретар
Київської міської ради

Мусі В.В.

Прошу розглянути в установленому порядку.

Школі Н.В.

Довести до відома депутату Київської міської ради Л.Ємцю.

Хоменку Д.Ю.
Положишник В.О.
Юнаковій С.М.
Мельник Н. О.

ВОЛОДИМИР БОНДАРЕНКО

10 січня 2025 р.
№ 08/724

УКРАЇНА

ВИКОНАВЧИЙ ОРГАН КИЇВСЬКОЇ МІСЬКОЇ РАДИ
(КИЇВСЬКА МІСЬКА ДЕРЖАВНА АДМІНІСТРАЦІЯ)

ДЕПАРТАМЕНТ ЕКОНОМІКИ ТА ІНВЕСТИЦІЙ

вул. Хрещатик, 36, м. Київ, 01001, тел. (044) 202 72 78
Контактний центр міста Києва (044) 15 51 E-mail: org@guekmda.gov.ua Код ЄДРПОУ 04633423

Заступнику міського голови –
секретарю Київської міської ради

Володимиру БОНДАРЕНКУ

Про розгляд проєкту рішення
Київської міської ради
від 28.10.2024 № 08/231-1612/ПР

Шановний Володимире Володимировичу!

Департаментом економіки та інвестицій виконавчого органу Київської міської ради (Київської міської державної адміністрації) опрацьовано проєкт рішення Київської міської ради від 28.10.2024 № 08/231-1612/ПР «Про питання розвитку та функціонування української мови як державної в усіх сферах суспільного життя на території міста Києва» (далі – проєкт рішення) та враховуючи результати наради, яка відбулася під Вашим головуванням 09.01.2025, повідомляємо.

Суб'єктами подання проєкту рішення порушено вимоги Порядку розроблення, затвердження та виконання міських цільових програм у місті Києві, затвердженого рішенням Київської міської ради від 29.10.2009 № 520/2589 (в редакції рішення Київської міської ради від 12.11.2019 року № 65/7638), зокрема в частині ініціювання розроблення програми; підготовки висновків про доцільність розроблення програми та можливість її виконання за рахунок коштів бюджету міста Києва; підготовки розпорядчого документа про розроблення програми та його змісту, термінів подання проєкту програми на розгляд Київській міській раді.

Також Департамент економіки та інвестицій міста Києва висловлює концептуальні заперечення щодо підготовки міських цільових програм (далі – МЦП) вузької спрямованості без врахування комплексного підходу до вирішення актуальних проблемних питань за окремими напрямами розвитку

ДОКУМЕНТ ІКС ЄІПК СЕД АСКОД (**ПІДПИСАНО КВАЛІФІКОВАНИМ ЕЛЕКТРОННИМ ПІДПИСОМ**)

Сертифікат 3FAA9288358EC00304000000433E2000791FCF00
Підписувач Мельник Наталія Олегівна
Дійсний з 31.01.2024 16:44:04 по 31.01.2026 16:44:04

Департамент економіки та інвестицій
050/17-115 від 10.01.2025

Києва. У даному випадку – розробку окремої МЦП розвитку та функціонування української мови без врахування завдань і заходів з утвердження української національної ідентичності та національно-патріотичного виховання.

Крім того зазначаємо, що:

– дублювання або виокремлення заходів, спрямованих на розвиток української мови, які ефективно реалізуються в межах інших діючих МЦП, є недоцільним;

– при прийнятті рішення щодо розробки МЦП розвитку та функціонування української мови не було проведено аналіз ефективності виконання Плану заходів з реалізації Концепції ствердження української мови в усіх сферах суспільного життя міста Києва на 2023-2025 роки, та не зазначено переваги забезпечення державної мовної політики в м. Києві через механізм виконання МЦП, а не зазначеного Плану заходів.

З повагою

Директор Наталія МЕЛЬНИК

Вікторія Мохонько
Катерина Лукашевич 202 76 74

ДОКУМЕНТ ІКС ЄІПК СЕД АСКОД (**ПІДПИСАНО КВАЛІФІКОВАНИМ ЕЛЕКТРОННИМ ПІДПИСОМ**)

Сертифікат 3FAA9288358EC00304000000433E2000791FCF00
Підписувач Мельник Наталія Олегівна
Дійсний з 31.01.2024 16:44:04 по 31.01.2026 16:44:04

Департамент економіки та інвестицій

050/17-115 від 10.01.2025

№ 5

УКРАЇНА

ВИКОНАВЧИЙ ОРГАН КИЇВСЬКОЇ МІСЬКОЇ РАДИ
(КИЇВСЬКА МІСЬКА ДЕРЖАВНА АДМІНІСТРАЦІЯ)

ДЕПАРТАМЕНТ КУЛЬТУРИ

бульвар Т. Шевченка, 3, м. Київ, 01024 тел. (044) 279 61 09 E-mail: culture@kyivcity.gov.ua
Код ЄДРПОУ 02231933

Голові постійної комісії Київської міської ради з питань культури, туризму та суспільних комунікацій Вікторії МУСІ

Шановна Вікторіє Вячеславівно!

Відповідно до пункту 3 Положення про мистецьку премію «Київ», затвердженого рішенням Київської міської ради від 13.07.2023 № 6906/6947 «Про мистецьку премію «Київ» для координації робіт щодо визначення та вшанування митців – лауреатів мистецької премії «Київ» кожен рік створюється організаційний комітет, до складу якого входять голова профільної постійної комісії Київської міської ради та один її член.

Просимо підтвердити Вашу згоду та надати кандидатуру члена постійної комісії Київської міської ради з питань культури, туризму та суспільних комунікацій для включення до складу організаційного комітету мистецької премії «Київ».

З повагою

Директор Сергій АНЖИЯК

Наталія Супрун 279 71 26

вх. №08/2337
22.01.2025

ДОКУМЕНТ ІКС ЄІПК СЕД АСКОД (**ПІДПИСАНО КВАЛІФІКОВАНИМ ЕЛЕКТРОННИМ ПІДПИСОМ**)

Сертифікат 3FAA9288358EC003040000095101D006744D700
Підписувач Анжияк Сергій Михайлович
Дійсний з 31.07.2024 15:42:23 по 31.07.2026 15:42:23

Департамент культури
060-392 від 22.01.2025