08/231-733/ПР
29.05.2024

КИЇВСЬКА МІСЬКА РАДА

1.1

III сесія IX СКЛИКАННЯ

РІШЕННЯ

_____№_____ ПРОЄКТ

Про передачу до сфери управління Оболонської районної в місті Києві державної адміністрації майна комунальної власності територіальної громади міста Києва

Відповідно до статті 327 Цивільного кодексу України, частини п'ятої статті 60 Закону України «Про місцеве самоврядування в Україні», враховуючи рішення Київської міської ради від 15 грудня 2011 року № 844/7080 «Про впорядкування прийняття майна до комунальної власності територіальної громади міста Києва, передачі його у володіння та користування, передачі до сфери управління районних в місті Києві державних адміністрацій, закріплення майна на праві господарського відання або оперативного управління», рішення Київської міської ради від 27 жовтня 2022 року № 5482/5523 «Про деякі питання управління майном територіальної громади міста Києва на період дії воєнного стану», враховуючи листи Оболонської районної в місті Києві державної адміністрації від 22.04.2024 № 104-3392 та Департаменту охорони здоров'я виконавчого органу Київської міської ради (Київської міської державної адміністрації) від 25.04.2024 № 061-4240, з метою ефективного використання майна комунальної власності територіальної громади міста Києва Київська міська рада

ВИРІШИЛА:

1. Передати до сфери управління Оболонської районної в місті Києві державної адміністрації майно комунальной власності територіальної громади міста Києва згідно з додатком до цього рішення.

2. Комунальному некомерційному підприємству «Київська стоматологія» виконавчого органу Київської міської ради (Київської міської державної

адміністрації), Департаменту охорони здоров'я виконавчого органу Київської міської ради (Київської міської державної адміністрації) разом з Оболонською районною в місті Києві державною адміністрацією вжити заходи щодо прийняття-передачі майна, зазначеного в пункті 1 цього рішення, та надати до Департаменту комунальної власності м. Києва виконавчого органу Київської міської ради (Київської міської державної адміністрації) копію акта приймання-передачі.

3. Оболонській районній в місті Києві державній адміністрації, до сфери управління якої передається майно комунальної власності територіальної громади міста Києва, здійснити його закріплення в установленому порядку.

4. Офіційно оприлюднити це рішення в порядку передбаченому законодавством України.

5. Контроль за виконанням цього рішення покласти на постійну комісію Київської міської ради з питань власності та регуляторної політики та постійну комісію Київської міської ради з питань охорони здоров'я, сім'ї та соціальної політики.

Київський міський голова Віталій КЛИЧКО

Подання:

Заступник голови КМДА
з питань здійснення самоврядних
повноважень у сфері цифрового
розвитку, цифрових трансформацій
і цифровізації — Петро ОЛЕНИЧ

Голова Обонської районної
в місті Києві
державної адміністрації — Кирило ФЕСИК

Заступник керівника апарату -
начальник юридичного відділу
Оболонської районної в місті Києві
державної адміністрації — Олександр ЦАРІКОВ

Погоджено:

Постійна комісія Київської
міської ради з питань власності
та регуляторної політики

Голова комісії — Михайло ПРИСЯЖНЮК

Секретар комісії — Сергій АРТЕМЕНКО

Постійна комісія Київської міської
ради з питань охорони здоров'я,
сім'ї та соціальної політики

Голова комісії — Марина ПОРОШЕНКО

Секретар комісії — Юлія УЛАСИК

Начальник управління
правового забезпечення діяльності
Київської міської ради
секретаріату Київської міської ради — Валентина ПОЛОЖИШНИК

733
1.1

Заступник міського голови –
секретар Київської міської ради

Присяжнюку М. О.
Порошенко М. А.
Положишник В. О.

Прошу розглянути проєкт рішення від 29.05.2024 № 08/231 – 733/ПР в установленому порядку.

Омельченко А. В.

Для контролю за проходженням та тиражування.

Юнаковій С. М.
Андронову В. Є. – до відома
Поворознику М. Ю. – до відома

Володимир БОНДАРЕНКО

"29" травня 2024 року
№ 08/231 - 733/ПР

ПОЯСНЮВАЛЬНА ЗАПИСКА

до проєкту рішення Київської міської ради
«Про передачу до сфери управління Оболонської районної в місті Києві державної адміністрації майна комунальної власності територіальної громади міста Києва»

1. Опис проблем, для вирішення яких підготовлено проєкт рішення Київради, обґрунтування відповідності та достатності передбачених у проєкті рішення Київради механізмів і способів вирішення існуючих проблем, а також актуальності цих проблем для територіальної громади міста Києва.

Наказом Департаменту комунальної власності м. Києва виконавчого органу Київської міської ради (Київської міської державної адміністрації) від 23.10.2019 № 462 «Про закріплення майна комунальної власності територіальної громади міста Києва за комунальним некомерційним підприємством «Київська стоматологія» виконавчого органу Київської міської ради (Київської міської державної адміністрації)» закріплено на праві оперативного управління об'єкт комунальної власності територіальної громади міста Києва, а саме: будівлю за адресою: проспект Оболонський, 34-Д, загальною площею 1377,6 кв. м за комунальним некомерційним підприємством «Київська стоматологія» виконавчого органу Київської міської ради (Київської міської державної адміністрації) .

На сьогодні виникла необхідність у передачі вказаного об'єкта нерухомого майна, до сфери управління Оболонської районної в місті Києві державної адміністрації для ефективного використання майна комунальної власності територіальної громади міста Києва, зокрема того, що знаходиться у Оболонському районі.

Оболонська районна в місті Києві державна адміністрація звернулась з листом від 22.04.2023 № 104-3392 до Департаменту охорони здоров'я виконавчого органу Київської міської ради (Київської міської державної адміністрації) з пропозицією передачі до сфери її управління об'єкту комунальної власності територіальної громади міста Києва.

У свою чергу Департамент охорони здоров'я виконавчого органу Київської міської ради (Київської міської державної адміністрації) листом від 25.04.2024 № 061-4240 надав погодження щодо передачі вказаного нерухомого майна.

За інформацією комунального некомерційного підприємства «Київська стоматологія» виконавчого органу Київської міської ради (Київської міської державної адміністрації) вказана нежитлова будівля тривалий час не використовується закладом за прямим призначенням.

Враховуючи викладене, на сьогодні доцільно передати до сфери управління Оболонської районної в місті Києві державної адміністрації нерухоме майно, зокрема: нежитлову будівлю поліклініки, літ «А», загальною площею 1777,6 кв. м за адресою: м. Київ, проспект Оболонський, 34-Д.

2.Правове обґрунтування необхідності прийняття рішення (з посиланням на конкретні положення нормативно-правових актів, на підставі й на виконання яких підготовлено проєкт рішення).

Проєкт рішення розроблено відповідно статті 327 Цивільного кодексу України, частини п'ятої статті 60 Закону України «Про місцеве самоврядування в Україні», враховуючи рішення Київської міської ради від 15 грудня 2011 року № 844/7080 «Про впорядкування прийняття майна до комунальної власності територіальної громади міста Києва, передачі його у володіння та користування, передачі до сфери управління районних в місті Києві державних адміністрацій, закріплення майна на праві господарського відання або оперативного управління», рішення Київської міської ради від 27 жовтня 2022 року № 5482/5523 «Про деякі питання управління майном територіальної громади міста Києва на період дії воєнного стану».

3. Опис цілей і завдань, основних положень проєкту рішення, а також очікуваних соціально-економічних, правових та інших наслідків для територіальної громади міста Києва від прийняття запропонованого проєкту рішення.

Метою прийняття даного проєкту рішення є забезпечення ефективного використання нерухомого майна комунальної власності територіальної громади міста Києва, розміщеного у Оболонському районі.

Проєктом рішення передбачається передача до сфери управління Оболонської районної в місті Києві державної адміністрації нерухомого майна комунальної власності територіальної громади міста Києва, яке знаходиться на території Оболонського району.

Пунктом 1 рішення пропонується передати до сфери управління Оболонської районної в місті Києві державної адміністрації майно територіальної громади міста Києва згідно з додатком до цього рішення.

Пунктом 2 рішення пропонується комунальному некомерційному підприємству «Київська стоматологія» виконавчого органу Київської міської ради (Київської міської державної адміністрації), Департаменту охорони здоров'я виконавчого органу Київської міської ради (Київської міської державної адміністрації) разом з Оболонською районною в місті Києві державною адміністрацією вжити заходи щодо прийняття-передачі майна, зазначеного в пункті 1 цього рішення, та надати до Департаменту комунальної власності м. Києва виконавчого органу Київської міської ради (Київської міської державної адміністрації) копії актів приймання-передачі.

Пунктом 3 рішення пропонується Оболонській районній в місті Києві державній адміністрації, до сфери управління якої передається майно комунальної власності територіальної громади міста Києва, здійснити його закріплення в установленому порядку.

Пунктом 4 рішення пропонується це рішення офіційно оприлюднити відповідно до вимог законодавства.

Пунктом 5 рішення контроль за виконанням цього рішення покладено на постійну комісію Київської міської ради з питань власності та регуляторної політики та постійну комісію Київської міської ради з питань охорони здоров'я, сім'ї та соціальної політики.

4. Права і соціальна захищеність осіб з інвалідністю.

Проєкт рішення не стосується прав і соціальної захищеності осіб з інвалідністю та не матиме вплив на життєдіяльність цієї категорії.

5. Фінансово-економічне обґрунтування та пропозиції щодо джерел покриття цих витрат.

Реалізація даного проєкту рішення не потребує додаткових матеріальних та інших витрат з бюджету міста Києва.

6. Відповідність проєкту рішення до Закону України «Про доступ до публічної інформації».

Проєкт рішення не містить інформацію з обмеженим доступом у розумінні статті 6 Закону України «Про доступ до публічної інформації».

7. Позиція заінтересованих органів.

Вказаний проєкт рішення не стосується інтересів інших органів.

8. Прогноз соціально-економічних та інших наслідків прийняття рішення.

Прийняття та реалізація цього рішення дозволить забезпечити потреби Оболонського району міста Києва в нерухомому майні та можливість пошуку шляхів його подальшого ефективного використання.

9. Прізвище або назва суб'єкта подання, прізвище, посада, контактні дані доповідача проєкту рішення на пленарному засіданні та особи, відповідальної за супроводження проєкту рішення.

Суб'єктом подання проєкту рішення є виконавчий орган Київради (Київська міська державна адміністрація), доповідачем проєкту рішення на пленарному засіданні є голова Оболонської районної в місті Києві державної адміністрації Фесик Кирило Олександрович.

Особа, відповідальна за супроводження проєкту рішення від Оболонської районної в місті Києві державної адміністрації - Артеменко Зінаїда Володимирівна, тел. (066) 129-77-99.

Заступник голови КМДА з питань здійснення самоврядних повноважень у сфері цифрового розвитку, цифрових трансформацій і цифровізації **Петро ОЛЕНИЧ**

Голова Оболонської районної в місті Києві державної адміністрації **Кирило ФЕСИК**

Заступник керівника апарату – начальник юридичного відділу Оболонської районної в місті Києві державної адміністрації **Олександр ЦАРІКОВ**

Додаток
до рішення Київської міської ради
від №

Майно комунальної власності територіальної громади міста Києва,
яке передається до сфери управління Оболонської районної
в місті Києві державної адміністрації

Найменування та місце розташування	Інвентарний номер	Площа, кв. м	Дата введення в експлуатацію	Реєстраційний номер об'єкта нерухомого майна	Первісна балансова вартість, грн	Залишкова балансова вартість станом на 01.04.2023, грн
Нежитлова будівля поліклініки, літ. «А», за адресою: місто Київ, проспект Оболонський, будинок № 34, будинок 34-Д	10310040	1377,60	01.01.1980	1219594380000	4 174 739,86	1 799 029,98

Київський міський голова Віталій КЛИЧКО

ВИКОНАВЧИЙ ОРГАН КИЇВСЬКОЇ МІСЬКОЇ РАДИ
(КИЇВСЬКА МІСЬКА ДЕРЖАВНА АДМІНІСТРАЦІЯ)

РОЗПОРЯДЖЕННЯ

08.08.2018 № 1428

Про затвердження Статуту комунального некомерційного підприємства «Київська стоматологія» виконавчого органу Київської міської ради (Київської міської державної адміністрації)

Відповідно до Основ законодавства України про охорону здоров'я, законів України «Про місцеве самоврядування в Україні», «Про державну реєстрацію юридичних осіб, фізичних осіб-підприємців та громадських формувань», наказу Міністерства охорони здоров'я України від 30 серпня 2010 року № 734 «Про затвердження Примірного статуту закладу охорони здоров'я - комунального некомерційного підприємства та Примірного договору про надання медичних послуг», на виконання рішення Київської міської ради від 21 листопада 2017 року № 496/3503 «Про створення комунального некомерційного підприємства «Київська стоматологія» виконавчого органу Київської міської ради (Київської міської державної адміністрації)»:

1. Затвердити Статут комунального некомерційного підприємства «Київська стоматологія» виконавчого органу Київської міської ради (Київської міської державної адміністрації), що додається.

2. Комунальному некомерційному підприємству «Київська стоматологія» виконавчого органу Київської міської ради (Київської міської державної адміністрації) забезпечити державну реєстрацію Статуту в порядку, встановленому законодавством України.

3. Контроль за виконанням цього розпорядження покласти на першого заступника голови Київської міської державної адміністрації Поворозника М. Ю.

Виконувач обов'язків голови Петро ПАНТЕЛЕЄВ

023720

ЗАТВЕРДЖЕНО
Розпорядження виконавчого органу
Київської міської ради (Київської
міської державної адміністрації)

від 08 серпня 2018 року № 1428

СТАТУТ

КОМУНАЛЬНОГО НЕКОМЕРЦІЙНОГО ПІДПРИЄМСТВА «КИЇВСЬКА СТОМАТОЛОГІЯ» ВИКОНАВЧОГО ОРГАНУ КИЇВСЬКОЇ МІСЬКОЇ РАДИ (КИЇВСЬКОЇ МІСЬКОЇ ДЕРЖАВНОЇ АДМІНІСТРАЦІЇ)

м. Київ – 2018

I. ЗАГАЛЬНІ ПОЛОЖЕННЯ

1.1. Комунальне некомерційне підприємство «Київська стоматологія» виконавчого органу Київської міської ради (Київської міської державної адміністрації)» (далі – Підприємство) є лікувально-профілактичним закладом охорони здоров'я – неприбутковим Підприємством, заснованим на комунальній власності територіальної громади міста Києва, підпорядкованим Департаменту охорони здоров'я виконавчого органу Київської міської ради (Київської міської державної адміністрації) (далі – Департамент охорони здоров'я).

Засновником та власником Підприємства є територіальна громада міста Києва, від імені якої виступає Київська міська рада (далі – Власник).

1.2. Підприємство створено відповідно до рішення Київської міської ради від 21 листопада 2017 року № 496/3503 «Про створення комунального некомерційного підприємства «Київська стоматологія» виконавчого органу Київської міської ради (Київської міської державної адміністрації)» шляхом злиття закладів охорони здоров'я.

Підприємством є правонаступником майна, прав та обов'язків територіального медичного об'єднання «Київська стоматологія» у місті Києві, комунального підприємства «Київська міська стоматологічна поліклініка», комунального підприємства «Київський центр нових технологій в стоматології», комунального підприємства «Стоматологія» Солом'янського району міста Києва, комунального підприємства «Стоматологія Дніпровського району м. Києва», комунального підприємства «Стоматологія Святошинського району м. Києва», Стоматологічної поліклініки Дарницького району м. Києва, Стоматологічної поліклініки Дніпровського району м. Києва, Стоматологічної поліклініки Подільського району м. Києва, Стоматологічної поліклініки № 1 Шевченківського району м. Києва, Стоматологічної поліклініки № 2 Шевченківського району м. Києва, Дитячої стоматологічної поліклініки № 1 Шевченківського району м. Києва, Дитячої стоматологічної поліклініки № 2 Шевченківського району м. Києва, Дитячої стоматологічної поліклініки Оболонського району міста Києва.

Підприємство створене на базі майна територіальної громади міста Києва.

1.3. Підприємство у своїй діяльності керується Конституцією України, законами України, постановами Верховної Ради України, актами Президента України, Кабінету Міністрів України, наказами Міністерства охорони здоров'я України, рішеннями Київської міської ради, розпорядженнями Київського міського голови, виконавчого органу Київської міської ради (Київської міської державної адміністрації), наказами Департаменту охорони здоров'я, іншими нормативними актами та цим Статутом.

1.4. Підприємство здійснює господарську некомерційну діяльність, спрямовану на досягнення, збереження та зміцнення здоров'я населення та інших соціальних результатів без мети одержання прибутку, а також бере участь у виконанні державних та місцевих програм у сфері охорони здоров'я в установленому порядку.

1.5. Підприємство має самостійний баланс, всі фінансові операції здійснює через органи Державної казначейської служби України та установи банку за місцем знаходження.

1.6. Підприємство є юридичною особою публічного права, має відокремлене майно, печатку зі своїм найменуванням встановленого зразка, інші печатки, штампи, бланки.

1.7. Найменування Підприємства:

Повне найменування Підприємства: Комунальне некомерційне підприємство «Київська стоматологія» виконавчого органу Київської міської ради (Київської міської державної адміністрації)».

Скорочене найменування Підприємства: КНП «Київська стоматологія».

1.8. Місцезнаходження Підприємства: вул. Пимоненка, 10-а, м. Київ, 04050.

1.9. Зміни до Статуту Підприємства вносяться відповідно до законодавства України в тому ж порядку, в якому він був затверджений.

II. МЕТА ТА ПРЕДМЕТ ДІЯЛЬНОСТІ

2.1. Основною метою діяльності Підприємства є:

2.1.1. Надання населенню стоматологічної допомоги та стоматологічних медичних послуг, спрямованих на збереження, поліпшення та відновлення здоров'я населення та інших послуг, необхідних для належного забезпечення профілактики, діагностики та лікування ротової порожнини.

2.2. Відповідно до поставленої мети предметом діяльності Підприємства є:

2.2.1. Провадження медичної практики;

2.2.2. Здійснення оперативного управління, організаційно-методичного керівництва роботою підпорядкованих структурних підрозділів Підприємства, зазначених у цьому Статуті;

2.2.3. Моніторинг стану матеріально-технічної бази структурних підрозділів;

2.2.4. Моніторинг якості надання медичної стоматологічної допомоги населенню міста Києва в структурних підрозділів Підприємства, контроль за дотриманням фахових стандартів у стоматологічній галузі на Підприємстві;

2.2.5. Розробка, впровадження та здійснення прогресивних методів стоматологічного лікування;

2.2.6. Надання пропозицій Департаменту охорони здоров'я щодо розташування структурних підрозділів Підприємства;

2.2.7. Своєчасне та кваліфіковане надання медичної стоматологічної допомоги у місті Києві в умовах амбулаторного та стаціонарного прийому.

2.2.8. Консервативне й оперативне стоматологічне лікування хворих в умовах амбулаторного та стаціонарного прийому;

2.2.9. Консультативно-діагностичні стоматологічні послуги;

2.2.10. Консультативно-лікувальна робота;

2.2.11. Проведення медичної експертизи з тимчасової втрати працездатності та контролю за видачою листків непрацездатності на Підприємстві;

2.2.12. Забезпечення своєчасності підвищення кваліфікації і атестації медичних кадрів;

2.2.13. Провадження діяльності, пов'язаної з відпуском, використанням, придбанням, зберіганням, перевезенням, знищенням наркотичних засобів, психотропних речовин, сильнодіючих засобів та прекурсорів у порядку, встановленому законодавством України;

2.2.14. Здійснення заходів щодо пошуку нових ефективних методів діагностики і лікування у стоматології та розробка заходів, що спрямовані на впровадження досягнень в практику;

2.2.15. Організаційно-методична допомога фахівцям стоматологічного профілю;

2.2.16. Аналіз роботи лікарів-стоматологів, які працюють в структурних підрозділах Підприємства;

2.2.17. Забезпечення обміну передовим досвідом у практичній роботі вітчизняних та закордонних фахівців стоматологічної служби;

2.2.18. Організація підвищення кваліфікації та участь в проведенні атестації медичних кадрів стоматологічного профілю;

2.2.19. Направлення на медико-соціальну експертну комісію осіб зі стійкою втратою працездатності;

2.2.20. Забезпечення проведення атестації молодших спеціалістів з медичною освітою, які працюють з лікарями - стоматологами та лікарями-стоматологами-ортопедами, за спеціальностями: «сестринська справа», молодших спеціалістів з медичною освітою за спеціальностями «стоматологія» та «ортопедична стоматологія» постійно діючою комісією при Підприємстві;

2.2.21. Здійснення інших видів діяльності, які передбачені законодавством України та відповідають меті діяльності Підприємства.

2.3. Види діяльності, які відповідно до законодавства підлягають ліцензуванню, отриманню документів дозвільного характеру, сертифікатів тощо, провадиться Підприємством за наявності ліцензії, дозволу, сертифікату, тощо.

2.4. Підприємство може здійснювати зовнішньоекономічну діяльность відповідно до законодавства України;

2.5. Надання платних послуг згідно з законодавством України.

2.6. Підприємство співпрацює з медичними товариствами і асоціаціями в організації та наданні кваліфікованої медичної допомоги дитячому та дорослому населенню, бере участь в науково-практичних конференціях та семінарах.

2.7. Підприємство, для виконання мети його створення, може, за погодженням із Власником, брати участь у реалізації проектів в рамках державно-приватного партнерства, а також інших інвестиційних проектах, що сприятимуть покращенню якості надання медичної допомоги.

III. ПРАВА ТА ОБОВ'ЯЗКИ

3.1. Права і обов'язки юридичної особи Підприємство набуває з дня його державної реєстрації.

3.2. Підприємство здійснює закупівлю товарів, робіт чи послуг відповідно до законодавства України.

3.3. Збитки, завдані Підприємству внаслідок виконання рішень органів державної влади чи органів місцевого самоврядування, які було визнано судом неконституційними або недійсними, підлягають відшкодуванню зазначеними органами добровільно або за рішенням суду.

3.4. Для здійснення господарської некомерційної діяльності Підприємство залучає і використовує матеріально-технічні, фінансові, трудові та інші види ресурсів, використання яких не заборонено законодавством.

3.5. Власник та виконавчий орган Київської міської ради (Київська міська державна адміністрація) не відповідають за зобов'язаннями Підприємства, а Підприємство не відповідає за зобов'язаннями Власника та виконавчого органу Київської міської ради (Київської міської державної адміністрації), крім випадків, передбачених законодавством.

3.6. Підприємство подає на затвердження кошторис, фінансовий план, структуру та штатний розпис в установленому порядку.

3.7. Підприємство надає медичні послуги на підставі ліцензії та здійснює лише ті види медичної практики, які передбачені ліцензією.

3.8. Підприємство виконує в повному обсязі свої права та обов'язки в сферах планування, матеріально-технічного постачання, організації фінансово-господарської діяльності, організації праці та її оплати.

3.9. Підприємство встановлює форму, систему та розмір оплати праці, здійснює тарифікацію, забезпечуючи при цьому робітникам гарантований законодавством України мінімальний розмір оплати праці, умови праці та заходи щодо їх соціального захисту.

3.10. Підприємство придбає матеріальні ресурси у підприємств, організацій та установ незалежно від форм власності, а також у фізичних осіб відповідно до законодавства.

3.11. Підприємство має право:

3.11.1. В установленому порядку укладати угоди, які не суперечать законодавству України та предмету діяльності Підприємства, набувати майнових та особистих немайнових прав, бути позивачем та відповідачем у судах України.

3.11.2. Виключно за згодою Власника або уповноваженого ним органу: відчужувати закріплене за ним майно, здавати в оренду або в безоплатне користування (позичку), передавати в заставу нерухоме майно, обладнання, інвентар та інші цінності, а також списувати з балансу основні засоби в установленому порядку.

3.11.3. Організовувати свою діяльність та спрямовувати її на забезпечення виконання договору про медичне обслуговування населення.

3.11.4. Здійснювати розподіл фінансових та майнових ресурсів між своїми підрозділами.

3.11.5. Укладати господарські угоди з підприємствами, установами, організаціями незалежно від форм власності та підпорядкування, а також фізичними особами відповідно до законодавства України.

3.11.6. Звертатися у порядку, передбаченому законодавством, до центральних та місцевих органів державної виконавчої влади, органів місцевого самоврядування, а також підприємств і організацій незалежно від форм власності та підпорядкування, для отримання інформації та матеріалів, необхідних для виконання покладених на Підприємство завдань.

3.12. Обов'язками Підприємства є:

3.12.1. Надання медичної допомоги відповідно до договору про медичне обслуговування населення за бюджетні кошти.

3.12.2. Надання оперативної інформації за запитом відповідно до підпорядкування.

3.12.3. Належне ведення обліково-звітної документації.

3.12.4. Своєчасна сплата податків, зборів та інших платежів відповідно до законодавства України.

3.12.5. Ефективне та цільове використання закріпленого за ним майна та виділених бюджетних коштів.

3.12.6. Утримання у належному стані рухомого і нерухомого майна.

3.12.7. Створення належних умов для високопродуктивної праці, забезпечення додержання законодавства про працю, соціальне страхування, правил та норм охорони праці, техніки безпеки.

3.12.8. Здійснення заходів з удосконалення оплати праці працівників з метою посилення їх матеріальної зацікавленості у результатах особистої роботи та у загальних результатах діяльності Підприємства.

IV. УПРАВЛІННЯ ПІДПРИЄМСТВОМ

4.1. Управління Підприємством здійснюється відповідно до цього Статуту на основі поєднання прав Власника, Департаменту охорони здоров'я щодо оперативного управління комунальним майном та участі в управлінні трудового колективу.

4.2. Поточне керівництво Підприємством здійснює директор. Директор несе персональну відповідальність за діяльність Підприємства і здійснення ним своїх функцій.

4.3. Директора Підприємства призначає на посаду директор Департаменту охорони здоров'я на конкурсній основі шляхом укладення з ним контракту в установленому порядку.

4.4. Заступники директора Підприємства та головний бухгалтер призначаються на посаду та звільняються з посади директором Підприємства за погодженням з директором Департаменту охорони здоров'я виконавчого органу Київської міської ради (Київської міської державної адміністрації).

Інші працівники підприємства призначаються на посаду та звільняються з посади наказом директора Підприємства відповідно до законодавства України у встановленому порядку

4.5. Директор Підприємства:

4.5.1. Безпосередньо підпорядковується Департаменту охорони здоров'я та несе персональну відповідальність за виконання покладених на Підприємство завдань і здійснення ним своїх функцій.

4.5.2. Здійснює загальне керівництво діяльністю Підприємства, спрямовує і координує заходи, що належать до компетенції Підприємства.

4.5.3. Визначає організаційну структуру Підприємства, граничну чисельність працівників, умови оплати праці.

4.5.4. Затверджує плани роботи Підприємства та його структурних підрозділів.

4.5.5. Затверджує режим роботи Підприємства та його структурних підрозділів за поданням їх керівників за погодженням з первинними профспілковими організаціями Підприємства.

4.5.6. Організує контроль за виконанням планів та дотриманням графіків роботи підрозділів Підприємства.

4.5.7. У межах своїх повноважень видає накази, обов'язкові до виконання всіма працівниками Підприємства та здійснює контроль за їх виконанням.

4.5.8. Затверджує розподіл обов'язків між своїми заступниками за погодженням з Департаментом охорони здоров'я;

4.5.9. Затверджує посадові інструкції працівників, що розробляються спільно з профспілковими організаціями Підприємства

4.5.10. Затверджує положення про структурні підрозділи Підприємства.

4.5.11. Забезпечує впровадження і вдосконалення системи управління якістю на Підприємстві.

4.5.12. Забезпечує впровадження і вдосконалення системи мотивації праці на Підприємстві.

4.5.13. Застосовує заходи заохочення до працівників та накладає на працівників дисциплінарні стягнення відповідно до законодавства України.

4.5.14. Укладає договори від імені Підприємства.

4.5.15. Представляє інтереси Підприємства в усіх судах України.

4.5.16. Від імені роботодавця підписує колективний договір з профспілковим органом, а в разі його відсутності – представниками працівників, обраним та уповноваженим трудовим колективом.

4.5.17. Забезпечує своєчасну сплату податків, зборів та інших платежів згідно з законодавством України.

4.5.18. Розпоряджається майном та коштами Підприємства в межах наданих повноважень відповідно до законодавства України та цього Статуту.

4.5.19. Без довіреності діє від імені Підприємства, представляє його інтереси у всіх підприємствах, установах та організаціях в межах наданих повноважень, укладає договори, видає довіреності, має право першого підпису на фінансових, банківських та інших документах Підприємства.

4.5.20. Обирає форми оплати праці та встановлює працівникам надбавки до посадового окладу за високі досягнення у праці, складність та напруженість в роботі, професійну майстерність та інші доплати і надбавки згідно із законодавством України.

4.6. На Підприємстві для найбільш повного використання трудового потенціалу і створення умов для високоефективної діяльності кожного працівника:

4.6.1. Проводиться разом з профспілками Підприємства атестація та раціоналізація робочих місць, визначається їх необхідна кількість.

4.6.2. Встановлюється разом з профспілками Підприємства тривалість робочого часу та відпочинку, а також тривалість додаткових відпусток відповідно до трудового законодавства України, забезпечуються умови технічної безпеки.

4.7. Оплата праці працівників Підприємства здійснюється у встановленому порядку.

V. ОРГАНІЗАЦІЙНА СТРУКТУРА

5.1. Структурними підрозділами Підприємства є:

5.1.1. Адміністративна частина/управління.

5.1.2. Господарська частина.

5.1.3. Лікувально-профілактична служба, що складається з кабінетів, відділень, центрів, лабораторій, які мають статус структурних або відокремлених структурних підрозділів Підприємства без права юридичної особи.

VI. ВЗАЄМОДІЯ ТА КОНТРОЛЬ ДІЯЛЬНОСТІ

6.1. Департамент охорони здоров'я здійснює контроль за використанням та збереженням належного Підприємству майна і має право вилучити у Підприємства майно, яке не використовується або використовується не за призначенням, та розпорядитися ним у межах своїх повноважень.

6.2. Відносини Підприємства з підприємствами, установами, організаціями та громадянами в усіх сферах господарської діяльності будуються на договірних засадах відповідно до законодавства України.

6.3. Перевірка окремих напрямів діяльності Підприємства проводиться уповноваженими органами відповідно до законодавства України.

6.4. Перевірка діяльності Підприємства проводиться Власником або уповноваженим ним органом в установленому порядку.

6.5. За необхідності надання пацієнтові третинної (високоспеціалізованої) медичної допомоги Підприємство направляє його згідно з показаннями до закладів охорони здоров'я відповідної спеціалізації.

6.6. За необхідності надання пацієнтові екстреної медичної допомоги або наявності показань до екстреної госпіталізації Підприємство здійснює виклик бригади екстреної (швидкої) медичної допомоги.

розмірі 3 991 043,89 (три мільйони дев'ятсот дев'яносто одна тисяча сорок три грн. 89 коп.) гривень.

7.7. Підприємство має право отримувати плату за надання послуг, виконання робіт, залучати матеріальні та фінансові ресурси, отримувати гранти, дарунки та благодійні внески в порядку, визначеному законами, іншими нормативно-правовими актами та цим Статутом.

7.8. Підприємство зобов'язане приймати та виконувати доведені до нього в установленому законодавством України порядку державні замовлення та замовлення виконавчого органу Київської міської ради (Київської міської державної адміністрації), враховувати їх під час формування фінансового плану, визначенні перспектив економічного і соціального розвитку та виборі контрагентів, а також складати і виконувати фінансовий план (річний та квартальний) на кожний наступний рік.

7.9. Підприємство веде бухгалтерський і первинний медичний облік результатів своєї діяльності, складає статистичну, фінансову та іншу звітність у порядку, визначеному законодавством України.

Відповідальність за стан обліку, своєчасність здачі фінансової та іншої звітності покладається на Директора Підприємства та головного бухгалтера.

Фінансова звітність Підприємства надається Департаменту комунальної власності м. Києва виконавчого органу Київської міської ради (Київської міської державної адміністрації) в установленому порядку.

7.10. План використання бюджетних коштів Підприємством, що затверджує директор, погоджує Департамент охорони здоров'я.

7.11. Планування фінансово-господарської діяльності Підприємства здійснюється шляхом складання у порядку та за формою, що визначає виконавчий орган Київської міської ради (Київська міська державна адміністрація), річних фінансових планів, які затверджує Департамент комунальної власності м. Києва виконавчого органу Київської міської ради (Київської міської державної адміністрації).

Директор Підприємства зобов'язаний спрямовувати діяльність Підприємства на виконання річного фінансового плану, з метою одержання запланованих сум доходів, не припускаючись при цьому витрат невиробничого характеру, не передбачених річним фінансовим планом.

Підприємство звітує про стан виконання річного фінансового плану в порядку та за формою, що визначає Департамент комунальної власності м. Києва виконавчого органу Київської міської ради (Київської міської державної адміністрації).

7.12. Вартість робіт та послуг, що здійснює Підприємство, встановлюються відповідно до законодавства України.

7.13. Доходи Підприємства використовуються виключно для фінансування видатків на утримання Підприємства, реалізації мети (цілей, завдань) та напрямів діяльності, визначених цим Статутом.

7.14. Підприємство дотримується заборони розподілу отриманих доходів або їх частини серед засновника, членів Підприємства, його працівників (крім

оплати їхньої праці, нарахування єдиного соціального внеску), членів органів управління Підприємства та інших пов'язаних з ними осіб.

VIII. ПОВНОВАЖЕННЯ ТРУДОВОГО КОЛЕКТИВУ

8.1. Працівники мають право брати участь в управлінні Підприємством через загальні збори (конференції), ради трудових колективів, професійні спілки, які діють у трудовому колективі, інші органи, уповноважені трудовим колективом на представництво, вносити пропозиції щодо поліпшення роботи Підприємства, а також з питань захисту трудових та соціально-економічних прав працівників.

Директор Підприємства зобов'язаний створювати умови, які б забезпечували участь працівників в його управлінні.

8.2. Трудовий колектив Підприємства складається з усіх громадян, які своєю працею беруть участь у його діяльності на основі трудового договору (контракту, угоди) або інших форм, що регулюють трудові відносини працівника з Підприємством.

8.3. Виробничі, трудові, економічні та соціальні відносини трудового колективу з роботодавцем регулюються колективним договором.

8.4. Право укладення колективного договору від імені роботодавця надається Директору Підприємства, а від імені трудового колективу - профспілковому органу, а в разі його відсутності – представникам працівників, обраними та уповноваженими трудовим колективом.

8.5. Сторони, які підписали колективний договір, щорічно в строки, передбачені колективним договором, звітують про його виконання.

8.6. Колективний договір підлягає повідомній реєстрації у встановленому порядку.

8.7. Питання щодо поліпшення умов праці, життя і здоров'я, гарантії обов'язкового медичного страхування працівників Підприємства та їх сімей, а також інші питання соціального розвитку вирішуються трудовим колективом відповідно до законодавства України, цього Статуту та колективного договору.

8.8. Оплата праці працівників Підприємства здійснюється в першочерговому порядку. Всі інші платежі здійснюються Підприємством після виконання зобов'язань щодо оплати праці.

8.9. Працівники Підприємства провадять свою діяльність відповідно до Статуту, колективного договору та посадових інструкцій, правил внутрішнього трудового розпорядку згідно із законодавством України.

IX. ЛІКАРСЬКА ТАЄМНИЦЯ

9.1. Медичні працівники Підприємства та інші особи, яким у зв'язку з виконанням професійних або службових обов'язків стало відомо про хворобу, медичне обстеження, огляд та їх результати, інтимну і сімейну сторони життя громадянина, не мають права розголошувати ці відомості, крім передбачених законодавством випадків.

9.2. Підприємство в процесі діяльності забезпечує анонімність пацієнта під час використання інформації, що становить лікарську таємницю.

9.3. Захист та оброблення персональних даних Підприємства здійснює для конкретних і законних цілей, визначених за однозначною згодою суб'єкта персональних даних, або у випадках, передбачених законами України, та у порядку, встановленому законодавством.

X. ПРИПИНЕННЯ ПІДПРИЄМСТВА

10.1. Припинення Підприємства здійснюється шляхом його реорганізації (злиття, приєднання, поділу, перетворення) або ліквідації за рішенням Власника, а у випадках, передбачених законодавством України, за рішенням суду.

10.2. Припинення Підприємства проводить комісія з припинення, утворена органом, що прийняв рішення про припинення.

10.3. З часу призначення комісії з припинення до неї переходять повноваження з управління справами Підприємством. Комісія з припинення складає проміжний ліквідаційний та ліквідаційний баланси (передавальний акт, розподільчий баланс) Підприємства і подає його на затвердження в установленому порядку.

10.4. У разі припинення Підприємства працівникам, що звільняються, гарантується додержання їх прав і інтересів відповідно до законодавства України про працю.

10.5. У разі припинення Підприємства (у результаті його ліквідації, злиття, поділу, приєднання або перетворення) його активи, майно будуть передані іншій неприбутковій організації відповідного виду або зараховано до доходу бюджету. Вимоги кредиторів до Підприємства, що ліквідується, задовольняються в установленому законодавством України порядку.

10.6. Підприємство вважається припиненим з дня внесення до Єдиного державного реєстру юридичних осіб, фізичних осіб-підприємців та громадських формувань запису про державну реєстрацію припинення юридичної особи.

Директор Департаменту
охорони здоров'я

Валентина ГІНЗБУРГ

ВИКОНАВЧИЙ ОРГАН КИЇВСЬКОЇ МІСЬКОЇ РАДИ
(КИЇВСЬКА МІСЬКА ДЕРЖАВНА АДМІНІСТРАЦІЯ)

ДЕПАРТАМЕНТ ОХОРОНИ ЗДОРОВ'Я

**КОМУНАЛЬНЕ НЕКОМЕРЦІЙНЕ ПІДПРИЄМСТВО
«КИЇВСЬКА СТОМАТОЛОГІЯ»**

вул. Пимоненка, 10А, м. Київ-04050, тел. (044) 482-12-69, E-mail: knp_ks@kyivcity.gov.ua, https://knpks.kyiv.ua
Код ЄДРПОУ 42376659

Департамент охорони
здоров'я виконавчого органу
Київської міської ради (Київської
міської державної адміністрації)

Адміністрація КНП «Київська стоматологія» на лист першого заступника голови Оболонської районної в м. Києві державної адміністрації № 104-3392 від 22.04.2024 року щодо передачі з балансу комунального некомерційного підприємства «Київська стоматологія» до сфери управління Оболонської районної в місті Києві державної адміністрації нежитлової будівлі на Оболонському проспекті, 34-Д, повідомляє наступне.

Адміністрація КНП «Київська стоматологія» не заперечує щодо передачі нежитлової будівлі з балансу підприємства до сфери управління Оболонської районної в місті Києві державної адміністрації.

Загальна площа нежитлової будівлі по пр-ту Оболонському, 34-Д складає 1377,6 кв. м , зокрема підвальне приміщення 456,1 кв. м., 1 поверх - 453,5 кв. м, 2 поверх- 468,0 кв. м, введена в експлуатацію 01.01.1980 року, інвентарний номер 10310040, первісна вартість 4 174 739, 86 грн, залишкова вартість 1 779 029, 98 грн.

Додатки:
- Витяг з державного реєстру речових прав на нерухоме майно про реєстрацію іншого речового права.
- Технічний паспорт на нежитлову будівлю по пр-ту Оболонському, 34-Д.

Директор Олег ГУМЕНЮК

Дементєєва О.М. 067 946 27 00

ВИТЯГ

з Державного реєстру речових прав на нерухоме майно про реєстрацію іншого речового права

Індексний номер витягу:	87932369
Дата, час формування:	24.05.2017 15:21:52
Витяг сформовано:	Бандура Юрій Вікторович, Департамент комунальної власності м. Києва виконавчого органу Київської міської ради (Київської міської державної адміністрації), м.Київ
Підстава формування витягу:	заява з реєстраційним номером: 21879032, дата і час реєстрації заяви: 13.04.2017 13:48:53, заявник: Власенко Анна Миколаївна (уповноважена особа)

Актуальна інформація про об'єкт нерухомого майна

Реєстраційний номер об'єкта нерухомого майна:	1219594380000
Об'єкт нерухомого майна:	Нежитлова будівля поліклініки, літ. "А", об'єкт житлової нерухомості: Ні
Площа:	Загальна площа (кв.м): 1377.6
Адреса:	м.Київ, проспект Оболонський, будинок 34-Д

Актуальна інформація про державну реєстрацію іншого речового права

Номер запису про інше речове право: 20570404

Дата, час державної реєстрації:	13.04.2017 13:48:53
Державний реєстратор:	Бандура Юрій Вікторович, Департамент комунальної власності м. Києва виконавчого органу Київської міської ради (Київської міської державної адміністрації), м.Київ
Підстава виникнення іншого речового права:	Наказ про закріплення майна, серія та номер: 61, виданий 19.03.2008, видавник: Головне управління комунальної власності виконавчого органу КМР (КМДА); Наказ про внесення змін, серія та номер: 22, виданий 14.02.2017, видавник: Департамент комунальної власності м. Києва
Підстава внесення запису:	Рішення про державну реєстрацію прав та їх обтяжень, індексний номер: 35346454 від 24.05.2017 15:14:37, Бандура Юрій Вікторович, Департамент комунальної власності м. Києва виконавчого органу Київської міської ради (Київської міської державної адміністрації), м.Київ
Вид іншого речового права:	право оперативного управління
Відомості про суб'єкта іншого речового права:	Власник: ТЕРИТОРІАЛЬНА ГРОМАДА МІСТА КИЄВА В ОСОБІ КИЇВСЬКОЇ МІСЬКОЇ РАДИ, код ЄДРПОУ: 22883141, країна реєстрації: Україна

	Особа, яка наділяється правом: Дитяча стоматологічна поліклініка Оболонського району, код ЄДРПОУ: 26266764, країна реєстрації: Україна
Опис об'єкта іншого речового права:	Нежитлова будівля дитячої стоматологічної поліклініки Оболонського району м. Києва, літ. "А"
Витяг сформував:	Бондарчук Юрій Вікторович
Державний реєстратор:	Бондарчук Юрій Вікторович

ТОВ "ЦЕНТРАЛЬНЕ БТІ"

Область _____

Інвентаризаційна

Район Оболонський

Справа № К-929

Місто (село, селище) Київ

Реєстровий № _____

ТЕХНІЧНИЙ ПАСПОРТ
НА ГРОМАДСЬКИЙ БУДИНОК

Дитяча стоматологічна поліклініка Оболонського району м. Києва
(призначення)

№ 34-д вулиця (провулок, площа) проспект Оболонський

місто (селище, село) Київ

Замовник технічної інвентаризації або уповноважена ним особа (прізвище, ім'я та по батькові фізичної особи або найменування юридичної особи)	Місце проживання, серія і номер паспорта фізичної особи або місцезнаходження, код за ЄДРПОУ юридичної особи
Дитяча стоматологічна поліклініка Оболонського району м. Києва	м. Київ, проспект Оболонський, 34-д ; код за ЄДРПОУ 26266764

Паспорт виготовлено станом на
« 22 » червня 2016 р.

Керівник суб'єкта господарювання
Карапетьян О.М.
(підпис, прізвище, М.П.)

Виконав Мілентьєва Д.В

Пекарська О.М. серт. АЕ №002841 копер
(підпис, прізвище, серія та номер кваліфікаційного сертифікату, М.П.)

План

поверхів громадськ

Дитяча стоматологічна поліклініка Оболо

(приміщення)

вулиця (провулок, площа) проспект Оболо

місто (селище, село) Київ

Масштаб 1:20

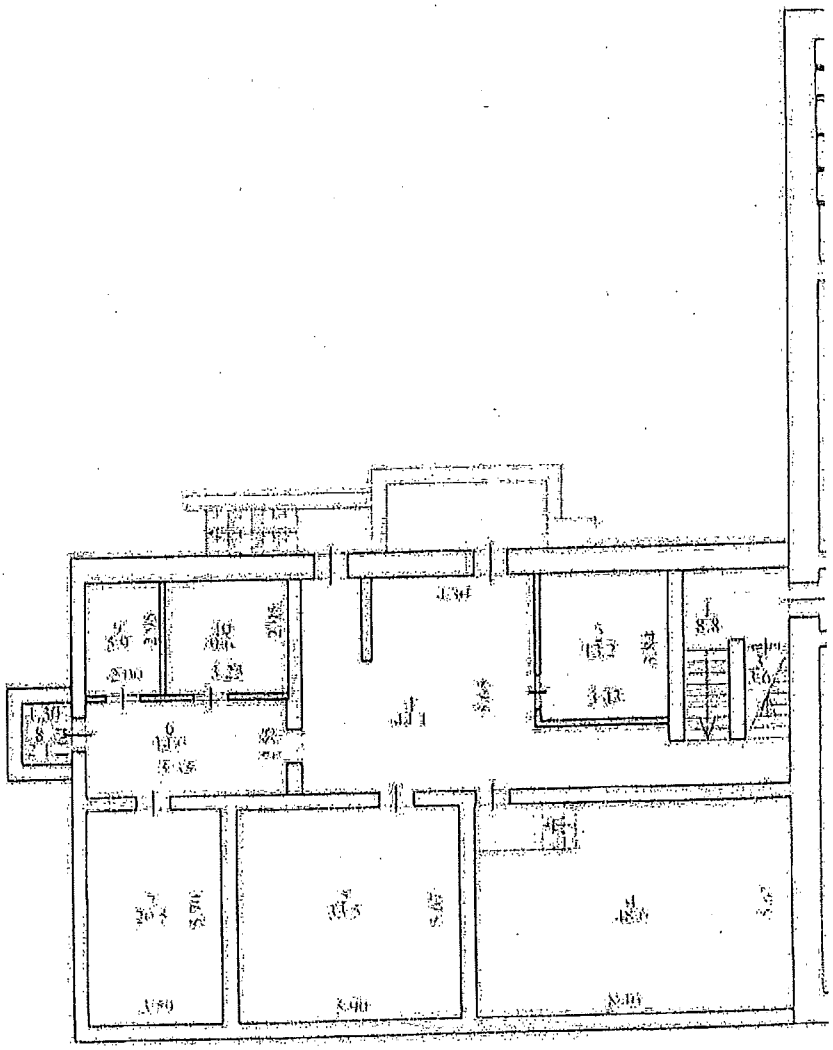

Примітка: доступ до приміщень № 11 - № 25 не наданий; площі зазначені згідно з технічним паспортом від 01.12.1980 року

"22" червня 2016 р.

ого будинку

іського району м. Києва лит. "А"

ський 34-а

підвальний поверх

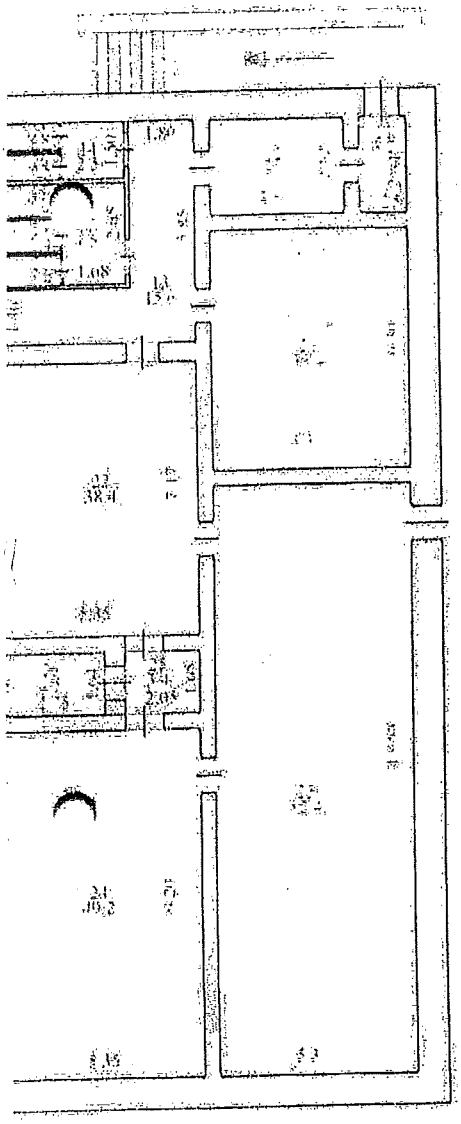

Мілентьєва Д. В.
22 липня

Виконав Мілентьєва Д. В.

Перевірив Пекарська О. М.

План

поверхів громадськ

Дитяча стоматологічна поліклініка Оболо

(призначення)

вулиця (провулок, площа) проспект Оболо

місто (селище, село) Київ

Масштаб 1:2

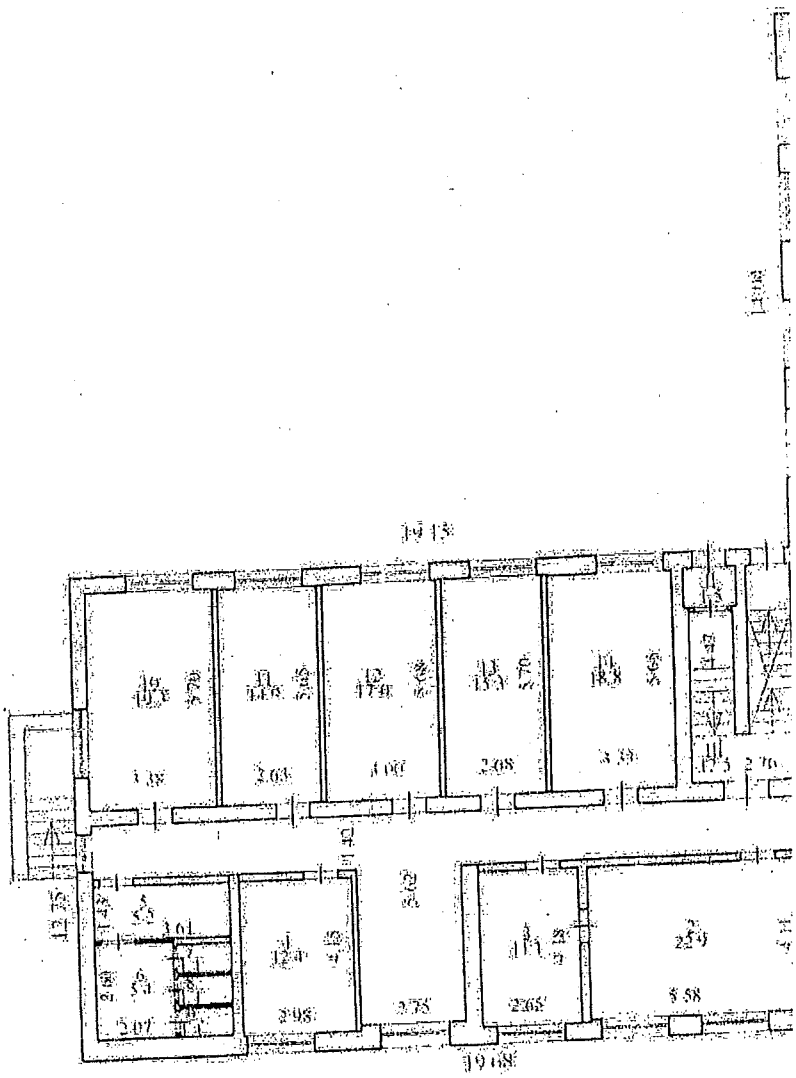

" 22 " червня 2016 р.

будинку
кого району м. Києва літ. "А"
кий, 34-а

I поверх

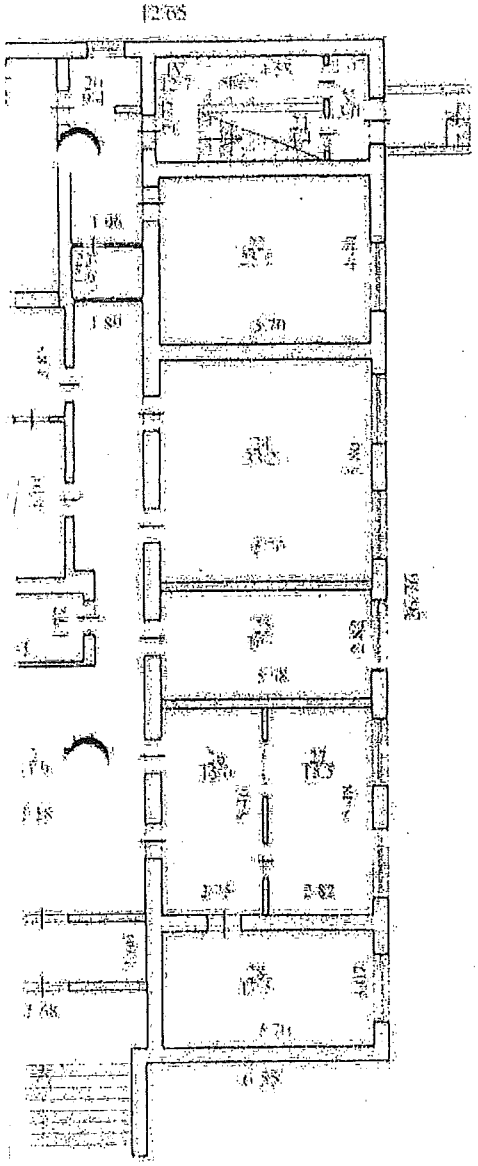

Міленьтьєва Д. В.
22 черня

Виконав Міленьтьєва Д. В.
Перевірив Пекарська О. М.

План

поверхів громадськ

Дитяча стоматологічна поліклініка Обо.ТС

приміщ

вулиця (провулок, площа) проспект Обо.ТС

місто (селище, село) Київ

Масштаб 1:

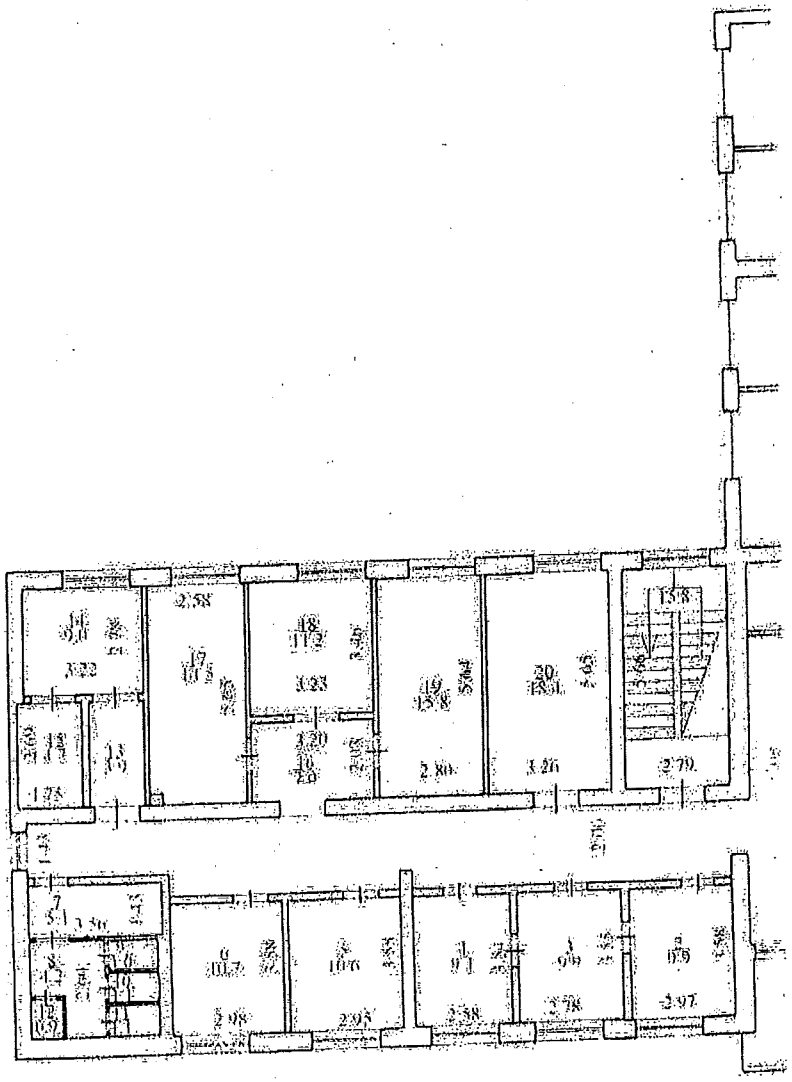

" 22 " червня 2016 р.

сого будинку

нського району м. Києва літ. "А"

нський , 34-д

00

II поверх

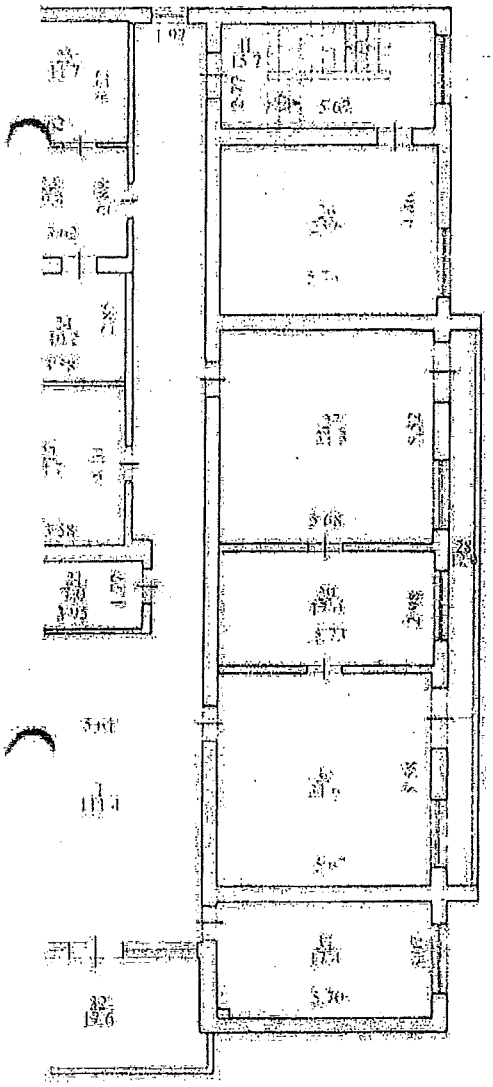

Мілентьєва Д. В.

черняк

Виконав Мілентьєва Д. В.

Перевірив Пекарська О. М.

МІНІСТЕРСТВО РЕГІОНАЛЬНОГО РОЗВИТКУ, БУДІВНИЦТВА ТА ЖИТЛОВО-КОМУНАЛЬНОГО ГОСПОДАРСТВА УКРАЇНИ

АТЕСТАЦІЙНА АРХІТЕКТУРНО-БУДІВЕЛЬНА КОМІСІЯ

Серія АЕ № 012821

КВАЛІФІКАЦІЙНИЙ СЕРТИФІКАТ

в галузі самостійного виконання окремих видів робіт (послуг), пов'язаних із створенням об'єкта архітектури

Експерт

Видано громадянину Пекарська Ольга Миколаївна

дружньої на професійну атестацію на підтвердження наявності кваліфікаційних знань у сфері діяльності, пов'язаної із створенням об'єктів архітектури, зареєстрованих спеціалістів, що мають кваліфікаційні звання

категорії Інженер з інвентаризації нерухомого майна

і на цьому кваліфікаційному сертифікаті мається архітектурно-будівельної галузі - Комісії

архітектори підпорядкованої _____ Бондаренко

від 09.10.2013 № 38 заперечення архітекторів

Комісії: 10.10.2013 № 38-Е

Зареєстрований в реєстрі атестаційних № 2721 10.10 2013 року

Робота пов'язана із створенням об'єктів архітектури, стосується виконання робіт на основі кваліфікаційного сертифікату Технічної інвентаризації об'єктів нерухомого майна.

Дата видачі 10.10 2013 року

Голова Атестаційної архітектурно-будівельної комісії Барчишина А.В.

Експерт

ЕКСПЛІКАЦІЯ

приміщень до плану громадського будинку, № 34-д, літер "А"

вулиця (провулок, площа) проспект Оболонський

місто (селище, село) Київ

Літер	Поверх	Номери груп приміщень	Номери приміщень	Призначення приміщень	Площа приміщень (кв.м.) Загальна площа приміщень (кв. м)	Корисна (сума гр.8 та 9)	Основна	Допоміжна	Площа літніх приміщень (кв.м.)	Площа приміщень загального користування (кв.м)	Складнощі зовнішнього перезаладання площа приміщень (кв.м.)	Примітки
1	2	3	4	5	6	7	8	9	10	11	12	13
А	н/п		1	Коридор	44.1			44.1				
			2	Приміщення	13.2			13.2				
			3	Кладова	3.6			3.6				
			4	Приміщення	48.0			48.0				
			5	Приміщення	33.5			33.5				
			6	Коридор	14.0			14.0				
			7	Приміщення	20.5			20.5				
			8	Приміщення	2.1			2.1				
			9	Приміщення	5.9			5.9				
			10	Приміщення	9.6			9.6				
			11	Приміщення	3.2			3.2				
			12	Приміщення	9.1			9.1				
			13	Коридор	15.6			15.6				
			14	Умивальня	2.5			2.5				
			15	Санвузол	1.2			1.2				
			16	Санвузол	1.2			1.2				
			17	Умивальня	4.5			4.5				
			18	Санвузол	1.4			1.4				
			19	Санвузол	1.4			1.4				
			20	Санвузол	1.4			1.4				
			21	Приміщення	33.4			33.4				
			22	Приміщення	38.4			38.4				
			23	Приміщення	82.4			82.4				
			24	Приміщення	49.2			49.2				
			25	Приміщення	3.4			3.4				

Виконав Мілентьєва Л.В.

Перевірив Пекарська О.М.

Експерт

2	3	4	5	6	7	8	9	10	11	12	13
		26	Приміщення	4.5			4.5				
		I	Сходова клітина	8.8			8.8				
ього по підвальному поверху:				456.1			456.1				
I		1	Коридор	91.9			91.9				
		2	Кабінет	22.9		22.9					
		3	Кабінет	11.1		11.1					
		4	Кабінет	12.4		12.4					
		5	Умивальня	5.2			5.2				
		6	Коридор	5.4			5.4				
		7	Санвузол	1.1			1.1				
		8	Санвузол	1.1			1.1				
		9	Санвузол	1.1			1.1				
		10	Кабінет	19.3		19.3					
		11	Кабінет	14.9		14.9					
		12	Кабінет	17.0		17.0					
		13	Кабінет	15.3		15.3					
		14	Кабінет	18.8		18.8					
		15	Щитова	7.0			7.0				
		16	Кабінет	14.6		14.6					
		17	Кабінет	10.0		10.0					
		18	Кабінет	18.6		18.6					
		19	Кладова	1.9			1.9				
		20	Коридор	9.4			9.4				
		21	Кладова	4.4			4.4				
		22	Кабінет	25.1		25.1					
		23	Санвузол	2.6			2.6				
		24	Кабінет	33.2		33.2					
		25	Кабінет	16.0		16.0					
		26	Хол	15.0			15.0				
		27	Приймальня	15.5			15.5				
		28	Кабінет	17.5		17.5					
		I	Тамбур					9.0			
		II	Тамбур					1.5			
		III	Сходова клітина	12.5		12.5					
		IV	Сходова клітина	12.7		12.7					
		V	Тамбур					3.0			
ього по I поверху:				453.5		291.9	161.6	13.5			
2		1	Коридор	111.4			111.4				

Виконав Мілєнтьєва Л.В.

"22" червня 2016 р. Перевірив Пекарська О.М.

Експерт

1	2	3	4	5	6	7	8	9	10	11	12	13
			2	Кабінет	9.9		9.9					
			3	Кабінет	9.9		9.9					
			4	Кабінет	9.1		9.1					
			5	Кабінет	10.6		10.6					
			6	Кабінет	10.7		10.7					
			7	Умивальня	5.1			5.1				
			8	Коридор	4.2			4.2				
			9	Санвузол	1.1			1.1				
			10	Санвузол	1.1			1.1				
			11	Санвузол	1.1			1.1				
			12	Кладова	0.9			0.9				
			13	Коридор	3.9			3.9				
			14	Кабінет	9.0		9.0					
			15	Кладова	4.7			4.7				
			16	Хол	7.0			7.0				
			17	Кабінет	14.5		14.5					
			18	Кабінет	11.2		11.2					
			19	Кабінет	15.8		15.8					
			20	Кабінет	18.4		18.4					
			21	Щитова	7.0			7.0				
			22	Кабінет	14.7		14.7					
			23	Кабінет	10.4		10.4					
			24	Кабінет	10.2		10.2					
			25	Кабінет	11.7		11.7					
			26	Кабінет	25.6		25.6					
			27	Кабінет	31.3		31.3					
			28	Балкон					12.0			
			29	Кабінет	17.0		17.0					
			30	Кабінет	31.6		31.6					
			31	Кабінет	17.4		17.4					
			32	Лоджія					17.6			
			I	Сходова клітина	15.8			15.8				
			II	Сходова клітина	15.7			15.7				
ього по II поверху:					468		289	179	29.6			
ього по літері А :					1377.6		580.9	796.7	43.1			

Загальна площа змінена згідно Наказу Державного комітету будівництва, архітектури та житлової політики України № 127 від 24.05.2001 р. "Про затвердження Інструкції про порядок проведення технічної інвентаризації об'єктів нерухомого майна" (зі змінами).

Експерт

Виконав Мисенцьва Л.В.

"22" червня 2016 р. Перевірив Пекарська О.М.

Назва, номер та дата документу	Назва органу який видав або затвердив документ
Рішення про створення дитячої лікувально-профілактичної установи Дитяча стоматологічна поліклініка Оболонського району міста Києва від 01.10.2007 р-р № 335/3169	Київська міська рада
Акт прийняття-передачі	Центральна районна поліклініка Оболонського району м. Києва Дитяча стоматологічна поліклініка Оболонського району м. Києва

Характеристика будинку, допоміжних будівель та споруд

Літера	Назва об'єкта	Рік побудови	Фундамент	Стіни	Покрівля	Перекриття	Підлога	Сходи	Електрика	Водопровід	Каналізація	Газопровід	Вид опалення	Ліфи	Сміттєпровід	Висота (м)	Площа (кв.м.)	Об'єм (куб.м)
1	2	3	4	5	6	7	8	9	10	11	12	13	14	15	16	17	18	19
А	Дитяча стоматологічна поліклініка Оболонського району м. Києва	1980	з/бетонні блоки	цегляні, з пісковартові панелі	рулонна по з/бетонним панелям	з/бетонні панелі	лінолеум, плитка	так	так	так	так	так	центральне водяне	-	-	3.26	571.8	1864
п/п	Підвальний поверх	1980		з/бетонні блоки	-	з/бетонні панелі	цемент	так	так	так	так	-	-	-	-	2.55	586.8	1496
а	Ганок	1980		цегляні													23.0	
$а^1$	Ганок	1980		цегляні													7.3	
$а^2$	Вхід у підвал	1980		цегляні													7.2	
$а^3$	Прямок	1980		цегляні													11.0	
$а^4$	Вхід у підвал	1980		цегляні													18.5	
$а^5$	Ганок	1980		цегляні													4.0	
	Балкон	1980		цегляні													12.0	
	Лоджія	1980		цегляні													17.6	

"22" червня 2016 р.

Виконав Мілентьєва Д.В.

Перевірив Пекарська О.М.

ВИКОНАВЧИЙ ОРГАН КИЇВСЬКОЇ МІСЬКОЇ РАДИ
(КИЇВСЬКА МІСЬКА ДЕРЖАВНА АДМІНІСТРАЦІЯ)

ДЕПАРТАМЕНТ ОХОРОНИ ЗДОРОВ'Я

**КОМУНАЛЬНЕ НЕКОМЕРЦІЙНЕ ПІДПРИЄМСТВО
«КИЇВСЬКА СТОМАТОЛОГІЯ»**

вул. Пимоненка, 10А, м. Київ-04050, тел. (044) 482-12-69, E-mail: knp_ks@kyivcity.gov.ua, https://knpks.kyiv.ua
Код ЄДРПОУ 42376659

Директору Департаменту комунальної власності м. Києва виконавчого органу Київської міської ради (Київської міської державної адміністрації)
Андрію ГУДЗЮ

Шановний Андрію Анатолійовичу!

Згідно з наказом Департаменту комунальної власності від 23.10.2019 № 462 «Про закріплення майна комунальної власності територіальної громади м. Києва за комунальним некомерційним підприємством «Київська стоматологія» виконавчого органу Київської міської ради (Київської міської державної адміністрації) нежитлова будівля за адресою: Оболонський проспект, 34-Д у м. Києві, площею 1377,6 кв м закріплена на праві оперативного управління за КНП «Київська стоматологія». За даною адресою: надавалася стоматологічна допомога виключно дитячому населенню.

З початком повномасштабного вторгнення, масовим виїздом лікарів і дітей за межі України, надання медичних стоматологічних послуг по пр-ту Оболонському, 34-Д було призупинено, господарська діяльність з медичної практики не провадиться.

Оскільки нежитлова будівля по пр-ту Оболонському, 34-Д вже третій рік не використовується для виконання статутних завдань, а в підвалі розташований об'єкт цивільного захисту, адміністрація КНП «Київська стоматологія» звертається до Вас з проханням розглянути можливість передачі вищезазначеної будівлі на баланс іншого комунального закладу або до сфери управління Оболонської районної у м. Києві державної адміністрації.

З повагою

Директор Олег ГУМЕНЮК

Ольга Дементєєва 486 01 44

УКРАЇНА

ОБОЛОНСЬКА РАЙОННА В МІСТІ КИЄВІ
ДЕРЖАВНА АДМІНІСТРАЦІЯ

вул. Левка Лук'яненка, 16, м. Київ, 04205 тел. (044) 418 38 49
E-mail: rda.obolonska@kyivcity.gov.ua Код ЄДРПОУ 37371727

Директорові Департаменту охорони здоров'я
виконавчого органу Київської міської ради
(Київської міської державної адміністрації)
Валентині ГІНЗБУРГ

Шановна Валентино Григорівно!

Оболонською районною в місті Києві державною адміністрацією опрацований лист Департаменту комунальної власності виконавчого органу Київської міської ради (Київської міської державної адміністрації) від 19.04.2024 № 062/06-31-2144 (вх 19.04.2024 № 104/2250) щодо передачі з балансу комунального некомерційного підприємства «Київська стоматологія» до сфери управління Оболонської районної в місті Києві державної адміністрації нежитлової будівлі на Оболонському проспекті, 34-Д.

Просимо надати погодження на передачу будівлі із зазначеною адресою до сфери управління Оболонської районної в місті Києві державної адміністрації.

У разі надання згоди, звертаємо Вашу увагу на зазначення показників майна, яке підлягатиме передачі, а саме: площа, рік введення в експлуатацію, первісна та залишкова балансові вартості.

З повагою

Перший заступник голови Олександр ЦИБУЛЬЩАК

Олександр САЗАНОВИЧ
Віталій ПРОКОПЕНКО
Зінаїда АРТЕМЕНКО 418-41-98

ДОКУМЕНТ ІТС ЄІПК СЕД АСКОД (**ПІДПИСАНО КВАЛІФІКОВАНИМ ЕЛЕКТРОННИМ ПІДПИСОМ**)

Сертифікат 26B2648ADD3032E1040000005B351900CFC2A900
Підписувач Цибульщак Олександр Леонідович
Дійсний з 05.10.2022 9:44:56 по 05.10.2024 9:44:56

Оболонська районна в місті Києві
державна адміністрація
104-3392 від 22.04.2024

УКРАЇНА

ВИКОНАВЧИЙ ОРГАН КИЇВСЬКОЇ МІСЬКОЇ РАДИ
(КИЇВСЬКА МІСЬКА ДЕРЖАВНА АДМІНІСТРАЦІЯ)

ДЕПАРТАМЕНТ КОМУНАЛЬНОЇ ВЛАСНОСТІ м. КИЄВА

вул. Хрещатик, 10, м. Київ, 01001, тел./факс (044) 202-61-51
Контактний центр міста Києва (044) 15 51 E-mail: property@kyivcity.gov.ua Код ЄДРПОУ 19020407

Оболонська районна в місті Києві
державна адміністрація

На лист Оболонської районної в місті Києві державної адміністрації від 22.04.2024 № 104-3397 Департамент комунальної власності м. Києва в межах повноважень повідомляє, що не заперечує стосовно передачі до сфери управління Оболонської райдержадміністрації на баланс комунального підприємства «Керуюча компанія з обслуговування житлового фонду Оболонського району м. Києва» нежитлової будівлі на Оболонському проспекті, 34-Д.

Одночасно звертаємо увагу, що при підготовці проєкту рішення Київської міської ради з вказаного питання необхідно отримати погодження Департаменту охорони здоров'я, як органу управління балансоутримувача, та комунального некомерційного підприємства «Київська стоматологія», як балансоутримувача, з актуальною інформацією про площу та вартісні показники вказаного об'єкту нерухомості.

Перший заступник директора Олег ШМУЛЯР

Ірина Малютіна
Віта Назаренко 202 61 92

ДОКУМЕНТ ІТС ЄІПК СЕД АСКОД (**ПІДПИСАНО КВАЛІФІКОВАНИМ ЕЛЕКТРОННИМ ПІДПИСОМ**)

Сертифікат
3FAA9288358EC00304000000629A3800CF9ED000
Підписувач Шмуляр Олег Васильович
Дійсний з 13.02.2024 по 12.02.2026 23:59:59

Департамент комунальної власності м. Києва

062/06-31-2198 від 23.04.2024

УКРАЇНА

ОБОЛОНСЬКА РАЙОННА В МІСТІ КИЄВІ
ДЕРЖАВНА АДМІНІСТРАЦІЯ

вул. Левка Лук'яненка, 16, м. Київ, 04205 тел. (044) 418 38 49
E-mail: rda.obolonska@kyivcity.gov.ua Код ЄДРПОУ 37371727

Директорові Департаменту комунальної власності
м. Києва виконавчого органу Київської міської
ради (Київської міської державної адміністрації)
Андрієві ГУДЗЮ

Шановний Андрію Анатолійовичу!

Відповідно до рішення Київської міської ради від 21 листопада 2017 року № 496/3503 «Про створення комунального некомерційного підприємства «Київська стоматологія» виконавчого органу Київської міської ради (Київської міської адміністрації) створено шляхом злиття закладів охорони здоров'я комунальне некомерційне підприємство «Київська стоматологія» (далі – Підприємство) виконавчого органу Київської міської ради (Київської міської державної адміністрації), яке є лікувально-профілактичним закладом охорони здоров'я, заснованим на комунальній власності територіальної громади міста Києва.

Філія № 2 у Оболонському районі комунального некомерційного підприємства «Київська стоматологія» раніше розташовувалась за двома адресами: пр-т Оболонський, 34-Д та вул. Героїв полку Азов, 9-А у м. Києві. Наразі стоматологічну допомогу та стоматологічні послуги надаються лише на вул. Героїв полку Азов, 9-А. Будівля розташована на проспекті Оболонському, 34-Д, Підприємством не використовується, фінансово-господарська діяльність не ведеться.

Враховуючи вищевикладене, звертаємось з проханням надати погодження щодо винесення на розгляд перед засновником та власником Підприємства – Київською міською радою питання передачі до сфери управління Оболонської районної в місті Києві державної адміністрації нежитлової споруди, розташованої за адресою: м. Київ, пр-т Оболонський, 34-Д та закріплення її на праві господарського відання за комунальним підприємством «Керуюча компанія з обслуговування житлового фонду Оболонського району м. Києва».

З повагою

Перший заступник голови Олександр ЦИБУЛЬЩАК

Олександр САЗАНОВИЧ
Віталій ПРОКОПЕНКО 418-41-98
Зінаїда АРТЕМЕНКО 419 78 07

ДОКУМЕНТ ІТС ЄІПК СЕД АСКОД (**ПІДПИСАНО КВАЛІФІКОВАНИМ ЕЛЕКТРОННИМ ПІДПИСОМ**)

Сертифікат 26B2648ADD3032E1040000005B351900CFC2A900
Підписувач Цибульщак Олександр Леонідович
Дійсний з 05.10.2022 9:44:56 по 05.10.2024 9:44:56

Оболонська районна в місті Києві
державна адміністрація

104-3397 від 22.04.2024

УКРАЇНА

ВИКОНАВЧИЙ ОРГАН КИЇВСЬКОЇ МІСЬКОЇ РАДИ
(КИЇВСЬКА МІСЬКА ДЕРЖАВНА АДМІНІСТРАЦІЯ)

ДЕПАРТАМЕНТ ОХОРОНИ ЗДОРОВ'Я

вул. Прорізна, 19, м. Київ, 01001, тел. (044) 284 08 75, (044) 284 08 02
тел. «гарячої» лінії (044) 278 41 91 E-mail: health@kyivcity.gov.ua Код ЄДРПОУ 02012906

Оболонська районна в місті Києві державна адміністрація

Департамент комунальної власності м. Києва виконавчого органу Київської міської ради (Київської міської державної адміністрації)

КНП «Київська стоматологія» виконавчого органу Київської міської ради (Київської міської державної адміністрації)

Департамент охорони здоров'я виконавчого органу Київської міської ради (Київської міської державної адміністрації) (далі - Департамент охорони здоров'я міста Києва) опрацював листи Департаменту комунальної власності м. Києва виконавчого органу Київської міської ради (Київської міської державної адміністрації) від 19.04.2024 № 062/06-31-2144 та Оболонської районної в місті Києві державної адміністрації від 22.04.2024 № 104-3392 щодо передачі нежитлової будівлі на Оболонському проспекті, 34-Д з балансу КНП «Київська стоматологія» до сфери управління Оболонської районної в місті Києві державної адміністрації.

За інформацією балансоутримувача КНП «Київська стоматологія» вказана нежитлова будівля тривалий час не використовується закладом за прямим призначенням.

ДОКУМЕНТ ІТС ЄІПК СЕД АСКОД (**ПІДПИСАНО КВАЛІФІКОВАНИМ ЕЛЕКТРОННИМ ПІДПИСОМ**)

Сертифікат 3FAA9288358EC003040000002DCC2500093CC300
Підписувач Гінзбург Валентина Григорівна
Дійсний з 03.10.2023 11:20:49 по 03.10.2025 11:20:49

Департамент охорони здоров'я
061-4240 від 25.04.2024

Департамент охорони здоров'я міста Києва з урахуванням наданої КНП «Київська стоматологія» згоди щодо зазначеного питання, не заперечує щодо передачі нежитлової будівлі на Оболонському проспекті, 34-Д з наступними параметрами:

- загальна площа 1377,60 кв. м (підвальне приміщення – 456,1 кв. м, 1 поверх – 453,5 кв. м та 2 поверх – 468,0 кв. м)
- інвентарний номер 10310040
- первісна вартість 4 174 739,86 грн.
- залишкова вартість 1 779 029,98 грн.
- дата введення в експлуатацію 01.01.1980

з балансу КНП «Київська стоматологія» до сфери управління Оболонської районної в місті Києві державної адміністрації.

Додаток: на ____ арк. в 1 прим.

Директор Валентина ГІНЗБУРГ

Ірина Ходос 284 08 05

ДОКУМЕНТ ІТС ЄІПК СЕД АСКОД (**ПІДПИСАНО КВАЛІФІКОВАНИМ ЕЛЕКТРОННИМ ПІДПИСОМ**)

Сертифікат 3FAA9288358EC003040000002DCC2500093CC300
Підписувач Гінзбург Валентина Григорівна
Дійсний з 03.10.2023 11:20:49 по 03.10.2025 11:20:49

Департамент охорони здоров'я

061-4240 від 25.04.2024

УКРАЇНА

ВИКОНАВЧИЙ ОРГАН КИЇВСЬКОЇ МІСЬКОЇ РАДИ
(КИЇВСЬКА МІСЬКА ДЕРЖАВНА АДМІНІСТРАЦІЯ)

ДЕПАРТАМЕНТ КОМУНАЛЬНОЇ ВЛАСНОСТІ м. КИЄВА

вул. Хрещатик, 10, м. Київ, 01001, тел./факс (044) 202-61-51
Контактний центр міста Києва (044) 15 51 E-mail: property@kyivcity.gov.ua Код ЄДРПОУ 19020407

Оболонська районна в місті Києві
державна адміністрація

Департамент охорони здоров'я

КНП «Київська стоматологія»

До Департаменту комунальної власності м. Києва надійшов лист комунального некомерційного підприємства «Київська стоматологія» від 03.04.2024 № 061/34-251 щодо передачі з балансу підприємства на баланс іншого комунального закладу нежитлової будівлі на Оболонському проспекті, 34-Д.

У зв'язку з цим, направляємо вказаний лист підприємства для спільного опрацювання питання передачі будівлі за зазначеною адресою до сфери управління Оболонської районної в місті Києві державної адміністрації з подальшим її закріпленням за підпорядкованим підприємством/установою.

У разі прийняття узгоджених пропозицій, пропонуємо Оболонській районній в місті Києві державній адміністрації виступити суб'єктом подання проєкту рішення Київської міської ради про передачу вказаної будівлі до сфери свого управління.

Додаток: на 1 арк.

Перший заступник директора Олег ШМУЛЯР

Віктор Ткачик, Ірина Малютіна
Віта Назаренко 202 61 92

ДОКУМЕНТ ІТС ЄІПК СЕД АСКОД (**ПІДПИСАНО КВАЛІФІКОВАНИМ ЕЛЕКТРОННИМ ПІДПИСОМ**)

Сертифікат
3FAA9288358EC00304000000629A3800CF9ED000
Підписувач Шмуляр Олег Васильович
Дійсний з 13.02.2024 по 12.02.2026 23:59:59

Департамент комунальної власності м. Києва

062/06-31-2144 від 19.04.2024

08/231-733/ПР
29.05.2024

УКРАЇНА

ВИКОНАВЧИЙ ОРГАН КИЇВСЬКОЇ МІСЬКОЇ РАДИ
(КИЇВСЬКА МІСЬКА ДЕРЖАВНА АДМІНІСТРАЦІЯ)

вул. Хрещатик, 36, м. Київ, 01044, тел. (044) 202 71 29, 202 75 58, E-mail:kmda@kma.gov.ua
E-mail для електронних звернень громадян: zvernen@kma.gov.ua
Офіційний портал Києва: kyivcity.gov.ua, Контактний центр міста Києва (044) 15 51, Код ЄДРПОУ 00022527

29.05.2024 №09-41р

Київська міська рада

СУПРОВІДНИЙ ЛИСТ

Відповідно до статей 26, 29 Регламенту Київської міської ради, затвердженого рішенням Київської міської ради від 04 листопада 2021 року № 3135/3176, Оболонська районна в місті Києві державна адміністрація направляє проєкт рішення Київської міської ради «Про передачу до сфери управління Оболонської районної в місті Києві державної адміністрації майна комунальної власності територіальної громади міста Києва».

Відповідальним за супроводження документів проєкту рішення є головний спеціаліст відділу з питань майна комунальної власності Оболонської районної в місті Києві державної адміністрації – Артеменко Зінаїда Володимирівна, тел. 066-129-77-99.

Текст проєкту в паперовому вигляді відповідає проєкту в електронному вигляді на usb-носії.

Додатки:
1. Проєкт рішення на 2 арк.
2. Додаток до проєкта рішення на 1 арк.
3. Пояснювальна записка на 3 арк.
4. Додаткові матеріали на 35 арк.
5. Електронна версія зазначеного.

Керівник апарату Дмитро ЗАГУМЕННИЙ

08/231-894/ПР
25.06.2024
1.2

КИЇВСЬКА МІСЬКА РАДА

III СЕСІЯ IX СКЛИКАННЯ

РІШЕННЯ

_____№_____

Проєкт

Про визначення розмірів статутних капіталів закладів охорони здоров'я, переданих до сфери управління Дніпровської районної в місті Києві державної адміністрації

Відповідно до частини четвертої статті 57, частини четвертої статті 78 Господарського кодексу України, частини п'ятої статті 60 Закону України «Про місцеве самоврядування в Україні» Київська міська рада

ВИРІШИЛА:

1. Визначити розмір статутного капіталу комунального некомерційного підприємства «Центр первинної медико-санітарної допомоги № 1 Дніпровського району м. Києва» у сумі 10 000,00 гривень (десять тисяч грн 00 коп) за рахунок грошового внеску власника.

2. Визначити розмір статутного капіталу комунального некомерційного підприємства «Центр первинної медико-санітарної допомоги № 2 Дніпровського району м. Києва» у сумі 10 000,00 гривень (десять тисяч грн 00 коп) за рахунок грошового внеску власника.

3. Визначити розмір статутного капіталу комунального некомерційного підприємства «Центр первинної медико-санітарної допомоги № 3 Дніпровського району м. Києва» у сумі 10 000,00 гривень (десять тисяч грн 00 коп) за рахунок грошового внеску власника.

4. Визначити розмір статутного капіталу комунального некомерційного підприємства «Центр первинної медико-санітарної допомоги № 4 Дніпровського району м. Києва» у сумі 10 000,00 гривень (десять тисяч грн 00 коп) за рахунок грошового внеску власника.

5. Визначити розмір статутного капіталу комунального некомерційного підприємства «Центр первинної медико-санітарної допомоги «Русанівка» Дніпровського району м. Києва» у сумі 10 000,00 гривень (десять тисяч грн 00 коп) за рахунок грошового внеску власника

6. Визначити розмір статутного капіталу комунального некомерційного підприємства «Консультативно-діагностичний центр Дніпровського району м. Києва» у сумі 10 000,00 гривень (десять тисяч грн 00 коп) за рахунок грошового внеску власника.

7. Дніпровській районній в місті Києві державній адміністрації забезпечити внесення відповідних змін до статутів закладів охорони здоров'я, зазначених у пунктах 1 - 6 цього рішення, в установленому законодавством порядку.

8. Контроль за виконанням цього рішення покласти на постійну комісію Київської міської ради з питань бюджету та соціально-економічного розвитку та на постійну комісію Київської міської ради з питань охорони здоров'я та соціальної політики.

Київський міський голова **Віталій КЛИЧКО**

ПОДАННЯ:

Перший заступник голови Київської міської державної адміністрації — Микола ПОВОРОЗНИК

Депутат Київської міської ради — Анатолій ШАПОВАЛ

ПОГОДЖЕНО:

В.о. першого заступника голови Дніпровської районної в місті Києві державної адміністрації — Олена ШЕВЧЕНКО

Голова постійної комісії Київської міської ради з питань бюджету, соціально-економічного розвитку та інвестиційної діяльності — Андрій ВІТРЕНКО

Голова постійної комісії Київської міської ради з питань охорони здоров'я, сім'ї та соціальної політики — Марина ПОРОШЕНКО

Голова постійної комісії Київської міської ради з питань власності та регуляторної політики — Михайло ПРИСЯЖНЮК

Начальник управління правового забезпечення діяльності Київської міської ради — Валентина ПОЛОЖИШНИК

894
1.2

Київський міський голова

Вітренку А. О.
Порошенко М. А.
Присяжнюку М. О.
Положишник В.О.

Прошу розглянути проєкт рішення від 25.06.2024 № 08/231-894/ПР в установленому порядку.

Омельченко А. В.

Для контролю за проходженням та тиражування.

Юнаковій С. М.
Школі Н. В.
Андронову В. Є. – до відома

Віталій КЛИЧКО

"25" червня 2024 року
До № 08/231-894/ПР

ПОЯСНЮВАЛЬНА ЗАПИСКА

до проєкту рішення Київської міської ради «Про визначення розмірів статутних капіталів закладів охорони здоров'я, переданих до сфери управління Дніпровської районної в місті Києві державної адміністрації»

1. Опис проблем, для вирішення яких підготовлено проєкт рішення Київради, обґрунтування відповідності та достатності передбачених у проєкті рішення Київради механізмів і способів вирішення існуючих проблем, а також актуальності цих проблем для територіальної громади міста Києва

Проєкт рішення розроблено з метою приведення у відповідність до вимог законодавства України статутів закладів охорони здоров'я, які створені у формі комунальних некомерційних підприємств (далі – Підприємства) та передані до сфери управління Дарницької районної в місті Києві державної адміністрації.

Підприємства були створені відповідними рішеннями Київської міської ради, а саме:

відповідно до рішення Київської міської ради від 1 грудня 2011 року № 733/6969 «Про питання діяльності поліклініки № 1 Дніпровського району м. Києва, що входить до сфери управління Дніпровської районної в місті Києві державної адміністрації» було реорганізовано поліклініку № 1 Дніпровського району м. Києва шляхом перетворення її в комунальне некомерційне підприємство «Центр первинної медико-санітарної допомоги № 1 Дніпровського району м. Києва»;

відповідно до рішення Київської міської ради від 1 грудня 2011 року № 734/6970 «Про питання діяльності поліклініки № 2 Дніпровського району м. Києва, що входить до сфери управління Дніпровської районної в місті Києві державної адміністрації» було реорганізовано поліклініку № 2 Дніпровського району м. Києва шляхом перетворення її в комунальне некомерційне підприємство «Центр первинної медико-санітарної допомоги № 2 Дніпровського району м. Києва»;

відповідно до рішення Київської міської ради від 1 грудня 2011 року № 735/6971 «Про питання діяльності поліклініки № 3 Дніпровського району м. Києва, що входить до сфери управління Дніпровської районної в місті Києві державної адміністрації» було реорганізовано поліклініку № 3 Дніпровського району м. Києва шляхом перетворення її в комунальне некомерційне підприємство «Центр первинної медико-санітарної допомоги № 3 Дніпровського району м. Києва»;

відповідно до рішення Київської міської ради від 15 грудня 2011 року № 846/7082 «Про створення комунального некомерційного підприємства «Центр первинної медико-санітарної допомоги № 4» Дніпровського району м. Києва» було створене комунальне некомерційне підприємство «Центр первинної медико-санітарної допомоги № 4» Дніпровського району м. Києва шляхом виділу його разом з об'єктом нерухомого майна, що належить до

комунальної власності територіальної громади міста Києва, із складу дитячої поліклініки № 1 Дніпровського району м. Києва;

відповідно до рішення Київської міської ради від 1 грудня 2011 року № 731/6967 «Про питання діяльності поліклініки сімейного лікаря «Русанівка» Дніпровського району м. Києва, що входить до сфери управління Дніпровської районної в місті Києві державної адміністрації» було реорганізовано поліклініку сімейного лікаря «Русанівка» Дніпровського району м. Києва шляхом перетворення її в комунальне некомерційне підприємство «Центр первинної медико-санітарної допомоги «Русанівка» Дніпровського району м. Києва»;

відповідно до рішення Київської міської ради від 1 грудня 2011 року № 736/6972 «Про питання діяльності Центральної районної поліклініки Дніпровського району м. Києва, що входить до сфери управління Дніпровської районної в місті Києві державної адміністрації» було реорганізовано Центральну районну поліклініку Дніпровського району м. Києва шляхом перетворення її в комунальне некомерційне підприємство №Консультативно-діагностичний центр Дніпровського району м. Києва»

Однак розмір статутного капіталу зазначеними рішеннями Київської міської ради не було визначено.

Цей проєкт рішення потребує додаткових фінансових витрат з бюджету міста Києва, оскільки розмір статутного капіталу визначається за рахунок грошового внеску власника. Відповідно до пункту 2 протоколу доручень № 1, напрацьованих під час нарад з питання виконання пункту 6 протоколу доручень № 2 першого заступника голови Київської міської державної адміністрації М. Поворозника від 24.01.2022 щодо погодження проєктів розпоряджень про затвердження нової редакції статутів КНП «ЦПМСД» і підготовку проєкту рішення Київської міської ради про визначення розміру статутного капіталу від 26.01-27.01.2022, визначено розмір статутного капіталу Підприємств у сумі 10000,0 грн для кожного за рахунок грошового внеску власника.

2. Правове обґрунтування необхідності прийняття рішення Київради (із посиланням на конкретні положення нормативно-правових актів, на підставі й на виконання яких підготовлено проєкт рішення Київради)

Дана сфера суспільних відносин врегульована частиною четвертою статті 57 Господарського кодексу України, якою визначено, що статут суб'єкта господарювання повинен містити відомості, зокрема розмір і порядок утворення статутного капіталу та інших фондів.

Згідно з частиною четвертою статті 78 Господарського кодексу України статутний капітал комунального унітарного підприємства утворюється органом, до сфери управління якого воно належить. Розмір статутного капіталу комунального унітарного підприємства визначається відповідною місцевою радою.

Статтею 60 Закону України «Про місцеве самоврядування в Україні» регламентовано, що територіальним громадам сіл, селищ, міст, районів у містах належить право комунальної власності на рухоме і нерухоме майно, доходи місцевих бюджетів, інші кошти, землю, природні ресурси, підприємства, установи та організації, в тому числі банки, страхові товариства, а також пенсійні фонди, частку в майні підприємств, житловий фонд, нежитлові приміщення, заклади культури, освіти, спорту, охорони здоров'я, науки, соціального обслуговування та інше майно і майнові права, рухомі та нерухомі об'єкти, визначені відповідно до закону як об'єкти права комунальної власності, а також кошти, отримані від їх відчуження. Спадщина, визнана судом відумерлою, переходить у власність територіальної громади за місцем відкриття спадщини.

Підставою для набуття права комунальної власності є передача майна територіальним громадам безоплатно державою, іншими суб'єктами права власності, а також майнових прав, створення, придбання майна органами місцевого самоврядування в порядку, встановленому законом.

Територіальні громади сіл, селищ, міст, районів у містах безпосередньо або через органи місцевого самоврядування можуть об'єднувати на договірних засадах на праві спільної власності об'єкти права комунальної власності, а також кошти місцевих бюджетів для виконання спільних проєктів або для спільного фінансування (утримання) комунальних підприємств, установ та організацій і створювати для цього відповідні органи і служби.

Районні та обласні ради від імені територіальних громад сіл, селищ, міст здійснюють управління об'єктами їхньої спільної власності, що задовольняють спільні потреби територіальних громад.

Визначення місцезнаходження комунального підприємства, установи, організації, що перебуває в управлінні відповідної районної, обласної ради, яке зазначається в Єдиному державному реєстрі юридичних осіб, фізичних осіб - підприємців та громадських формувань при державній реєстрації зазначеного комунального підприємства, установи, організації як юридичної особи або державній реєстрації змін до відомостей про таку юридичну особу, здійснюється відповідно до статті 93 Цивільного кодексу України.

Органи місцевого самоврядування від імені та в інтересах територіальних громад відповідно до закону здійснюють правоможності щодо володіння, користування та розпорядження об'єктами права комунальної власності, в тому числі виконують усі майнові операції, можуть передавати об'єкти права комунальної власності у постійне або тимчасове користування юридичним та фізичним особам, укладати договори в рамках державно-приватного партнерства, у тому числі концесійні договори, здавати їх в оренду, продавати і купувати, використовувати як заставу, вирішувати питання їхнього відчуження, визначати в угодах та договорах умови використання та фінансування об'єктів, що приватизуються та передаються у користування і оренду.

Доцільність, порядок та умови відчуження об'єктів права комунальної власності визначаються відповідною радою. Доходи від відчуження об'єктів права комунальної власності зараховуються до відповідних місцевих бюджетів і спрямовуються на фінансування заходів, передбачених бюджетами розвитку.

Майнові операції, які здійснюються органами місцевого самоврядування з об'єктами права комунальної власності, не повинні ослаблювати економічних основ місцевого самоврядування, скорочувати обсяги доходів місцевих бюджетів, зменшувати обсяг та погіршувати умови надання послуг населенню.

Право комунальної власності територіальної громади захищається законом на рівних умовах з правами власності інших суб'єктів. Об'єкти права комунальної власності не можуть бути вилучені у територіальних громад і передані іншим суб'єктам права власності без згоди безпосередньо територіальної громади або відповідного рішення ради чи уповноваженого нею органу, за винятком випадків, передбачених законом.

Сільські, селищні, міські, районні в містах (у разі їх створення) ради мають право:

1) вносити пропозиції про передачу або продаж у комунальну власність відповідних територіальних громад підприємств, установ та організацій, їх структурних підрозділів та інших об'єктів, що належать до державної та інших форм власності, якщо вони мають важливе значення для забезпечення комунально-побутових і соціально-культурних потреб територіальних громад;

2) на переважне придбання в комунальну власність приміщень, споруд, інших об'єктів, розташованих на відповідній території, якщо вони можуть бути використані для забезпечення комунально-побутових та соціально-культурних потреб територіальних громад;

3) мати об'єкти комунальної власності за межами відповідних адміністративно-територіальних одиниць.

На теперішній час є нагальна потреба у внесенні змін до статутів підпорядкованих Підприємств.

Відповідно до проєкту рішення передбачається в установленому законодавством порядку визначення розміру статутного капіталу Підприємств.

3. Опис цілей і завдань, основних положень проєкту рішення Київради, а також очікуваних соціально-економічних, правових та інших наслідків для територіальної громади міста Києва від прийняття запропонованого проєкту рішення Київради

Прийняття цього рішення обумовлено необхідністю забезпечення належного виконання вимог законодавства України щодо наявності в статутах:

комунального некомерційного підприємства «Центр первинної медико-санітарної допомоги № 1 Дніпровського району м. Києва»;

комунального некомерційного підприємства «Центр первинної медико-санітарної допомоги № 2 Дніпровського району м. Києва;

комунального некомерційного підприємства «Центр первинної медико-санітарної допомоги № 3 Дніпровського району м. Києва»;

комунального некомерційного підприємства «Центр первинної медико-санітарної допомоги № 4 Дніпровського району м. Києва»;

комунального некомерційного підприємства «Центр первинної медико-санітарної допомоги «Русанівка» Дніпровського району м. Києва»;

комунального некомерційного підприємства «Консультативно-діагностичний центр Дніпровського району м. Києва».

Прийняття даного рішення дозволить привести у відповідність до вимог законодавства України статути Підприємств.

4. Фінансово – економічне обґрунтування та пропозиції щодо джерел покриття цих витрат.

Цей проєкт рішення потребує додаткових фінансових витрат з бюджету міста Києва, оскільки розмір статутного капіталу визначається за рахунок грошового внеску власника.

В сфері управління Дніпровської районної в місті Києві державної адміністрації перебуває 6 комунальних некомерційних підприємств, що потребують грошового внеску власника. Загальна сума витрат складе 60 000 гривень

Відповідно до пункту 2 протоколу доручень № 1, напрацьованих під час нарад з питання виконання пункту 6 протоколу доручень № 2 першого заступника голови Київської міської державної адміністрації М. Поворозника від 24.01.2022 щодо погодження проєктів розпоряджень про затвердження нової редакції статутів КНП «ЦПМСД» і підготовку проєкту рішення Київської міської ради про визначення розміру статутного капіталу від 26.01-27.01.2022, визначено розмір статутного капіталу Підприємств у сумі 10000,0 грн для кожного за рахунок грошового внеску власника.

5. Відповідність проєкту рішення до Закону України «Про доступ до публічної інформації».

Проєкт рішення не містить інформацію з обмеженим доступом у розумінні статті 6 Закону України «Про доступ до публічної інформації».

6. Права і соціальна захищеність осіб з інвалідністю.

Проєкт рішення не стосується прав і соціальної захищеності осіб з інвалідністю та не матиме вплив на життєдіяльність цієї категорії.

7. Позиція заінтересованих органів.

Вказаний проєкт рішення не стосується інтересів інших органів.

8. Прогноз соціально – економічних та інших наслідків прийняття рішення.

Реалізація рішення потребує виділення коштів із бюджету міста Києва у сумі 60 000,00 гривень, необхідній для утворення статутних капіталів зазначених комунальних некомерційних підприємств.

9. Прізвище або назва суб'єкта подання, прізвище, посада, контактні дані доповідача проєкту рішення Київради на пленарному засіданні та особи відповідальної за супроводження проєкту рішення Київради.

Суб'єктами подання проєкту рішення та доповідачами на пленарному засіданні сесії Київської міської ради є перший заступник голови Київської міської державної адміністрації, Микола Поворозник та депутат Київської міської ради, Анатолій Шаповал, тел. +380674075459.

Перший заступник голови Київської міської державної адміністрації — Микола ПОВОРОЗНИК

Депутат Київської міської ради — Анатолій ШАПОВАЛ

08/231-908/ПР
28.06.2024

1.3

КИЇВСЬКА МІСЬКА РАДА

III сесія IX скликання

РІШЕННЯ

_____№_____

Про внесення змін до міської цільової програми «Громадське здоров'я» на 2022 - 2025 роки

Відповідно до пункту 22 частини першої статті 26 Закону України «Про місцеве самоврядування в Україні», Закону України «Основ законодавства України про охорону здоров'я», рішень Київської міської ради від 29 жовтня 2009 року № 520/2589 «Про Порядок розроблення, затвердження та виконання міських цільових програм у місті Києві», від 15 грудня 2011 року № 824/7060 «Про затвердження Стратегії розвитку міста Києва до 2025 року» (у редакції рішення Київської міської ради від 06 липня 2017 року № 724/2886), Київська міська рада

ВИРІШИЛА:

1. Унести зміни до підпункту 3.2. пункту 3 рішення Київської міської ради від 07 жовтня 2021 року № 2722/2763 «Про затвердження міської цільової програми «Громадське здоров'я» на 2022 - 2025 роки», виклавши його у наступній редакції:

«3.2. Подавати Київській міській раді, Департаменту фінансів виконавчого органу Київської міської ради (Київської міської державної адміністрації), Департаменту економіки та інвестицій виконавчого органу Київської міської ради (Київської міської державної адміністрації):

квартальні звіти - до 01 травня, 01 серпня та 01 листопада звітного року;

річний звіт - до 01 березня року, наступного за звітним;

заключний звіт та уточнені річні звіти (у разі потреби) - до 01 квітня року, наступного за звітним.»

2. Затвердити зміни до міської цільової програми «Громадське здоров'я» на 2022 - 2025 роки, затвердженої рішенням Київської міської ради від 07 жовтня 2021 року № 2722/2763 (у редакції рішення Київської міської ради від 10 листопада 2022 року № 5584/5625), що додаються.

3. Оприлюднити це рішення в установленому порядку.

5. Контроль за виконанням цього рішення покласти на постійну комісію Київської міської ради з питань охорони здоров'я, сім'ї та соціальної політики та на постійну комісію Київської міської ради з питань бюджету, соціально-економічного розвитку та інвестиційної діяльності.

Київський міський голова Віталій КЛИЧКО

ПОДАННЯ:

Директор Департаменту
охорони здоров'я — Валентина ГІНЗБУРГ

В.о. начальника відділу
правового забезпечення — Вікторія ПІДГАЙНА

Уповноважена особа з питань запобігання
та виявлення корупції — Світлана ЄРМОЛЕНКО

ПОГОДЖЕНО:

Перший заступник голови — Микола ПОВОРОЗНИК

Постійна комісія Київської міської ради
з питань охорони здоров'я, сім'ї
та соціальної політики
Голова — Марина ПОРОШЕНКО

Постійна комісія Київської міської ради
з питань бюджету, соціально - економічного
розвитку та інвестиційної діяльності
Голова — Андрій ВІТРЕНКО

Начальника управління
правового забезпечення діяльності
Київської міської ради — Валентина ПОЛОЖИШНИК

Затверджено
Рішення Київської міської ради
від _____ №_____

Зміни
до міської до міської цільової програми «Громадське здоров'я»
на 2022 - 2025 роки, затвердженої рішенням Київської міської ради
від 07 жовтня 2021 року № 2722/2763 до міської цільової програми
«Громадське здоров'я» на 2022 - 2025 роки (у редакції рішення Київської
міської ради від 10 листопада 2022 року № 5584/5625)

1. Позицію 8 розділу I. ПАСПОРТ міської цільової програми «Громадське здоров'я» на 2022-2025 роки викласти в такій редакції:

«

8	Обсяги фінансових ресурсів, необхідних для реалізації програми	Всього (тис. грн)	у тому числі за роками			
			2022	2023	2024	2025
	Всього	**578 281,07**	189205,0	198934,5	**90748,02**	**99393,55**
	у тому числі за джерелами:					
8.1	державний бюджет					
8.2	бюджет міста Києва	**578 281,07**	189205,0	198934,5	**90748,02**	**99393,55**
8.3	інші джерела					

»

2. Внести до розділу IV. ОБҐРУНТУВАННЯ ШЛЯХІВ І ЗАСОБІВ РОЗВ'ЯЗАННЯ ПРОБЛЕМИ, ОБСЯГІВ І ДЖЕРЕЛ ФІНАНСУВАННЯ, СТРОКИ ВИКОНАННЯ ПРОГРАМИ такі зміни:

2.1. У абзаці другому, другому реченні, слова та цифри «Загальний обсяг фінансових ресурсів, необхідних для реалізації Програми, становить - 834113,1 тис. грн.» замінити словами та цифрами «Загальний обсяг фінансових ресурсів, необхідних для реалізації Програми, становить – 578 281,07 тис. грн.»;

2.2. Таблицю 1 Обсяг і джерела фінансування міської цільової програми «Громадське здоров'я» на 2022 - 2025 роки викласти в такій редакції:

«

Обсяги фінансових ресурсів, необхідних для реалізації програми	Всього (тис. грн)	у тому числі за роками			
		2022	2023	2024	2025
Всього	578 281,07	189205,0	198934,5	90748,02	99393,55
у тому числі за джерелами:					
державний бюджет					
бюджет міста Києва	578 281,07	189205,0	198934,5	90748,02	99393,55
інші джерела					

»

3. У розділі VIII. КООРДИНАЦІЯ ТА КОНТРОЛЬ ЗА ХОДОМ ВИКОНАННЯ ПРОГРАМИ, абзац четвертий викласти у наступній редакції:

«Департамент охорони здоров'я надає Київській міській раді, Департаменту фінансів виконавчого органу Київської міської ради (Київської міської державної адміністрації), Департаменту економіки та інвестицій виконавчого органу Київської міської ради (Київської міської державної адміністрації):

- квартальні звіти про виконання завдань і заходів - до 01 травня, 01 серпня та 01 листопада звітного року;
- річний звіт про виконання завдань і заходів - до 01 березня року, наступного за звітним;
- заключний звіт та уточнені річні звіти про виконання завдань і заходів (у разі потреби) - до 01 квітня року, наступного за звітним.»

4. Додаток 1 Перелік завдань і заходів міської цільової програми «Громадське здоров'я» на 2022 – 2025 роки (у редакції рішення Київської міської ради від 10 листопада 2022 року № 5584/5625), викласти в редакції, що додається.

Додаток1 до Програми до міської цільової програми «Громадське здоров'я» на 2022 - 2025 роки

Перелік завдань і заходів міської цільової програми «Громадське здоров'я» на 2022 – 2025 роки

Оперативна ціль Стратегії розвитку міста Києва	Завдання програми	Заходи програми	Строки виконання заходу	Виконавці заходу	Джерела фінансування	Обсяги фінансування, (тис. грн)		Очікуваний результат (результативні показники)				
								Назва показника	2022 рік	2023 рік	2024 рік	2025 рік
1	*2*	*3*	*4*	*5*	*6*	*7*		*8*	*9*	*10*	*11*	*12*
Забезпечення якісної та доступної медицини в місті Києві	Поширення можливостей для своєчасного виявлення та профілактики захворювань	**1. Реалізація ініціативи FAST TRACK CITIES та виконання цілі «90-90-90» безперервного каскаду заходів з профілактики, догляду та лікування, спрямованої на протидію епідемії ВІЛ-інфекції / СНІДу**										
		1.1. Надання особам, які вживають наркотики ін'єкційно, замісної підтримувальної терапії	2022-2025	Департамент охорони здоров'я, КНП «Київська міська клінічна лікарня № 5», заклади охорони здоровя, що засновані на комунальній власності територіальної громади міста Києва	Бюджет міста Києва	Всього	9 827,60	показник витрат: обсяг видатків, тис. грн	1 662,1	2 135,20	2 734,50	3 295,80
						2022	1 662,10	показник продукту: кількість осіб,охоплених замісною підтримувальною терапією, осіб	250	305	372	427
						2023	2 135,20	в тому числі жінок, осіб	50	61	75	85
						2024	2 734,50	показник ефективності: середні витрати на одну особу на рік, грн	6 648,4	7 000,8	7 350,8	7 718,3
						2025	3 295,80	показник якості: рівень забезпечення людей, які живуть з ВІЛ, замісною підтримувальною терапією, %	100%	100%	100%	100%
		1.2. Забезпечення дітей першого року життя адаптованими молочними сумішами з метою зменшення рівня передачі ВІЛ-інфекції від інфікованої матері до дитини	2022-2025	Департамент охорони здоров'я, КНП «Київська міська клінічна лікарня № 5», заклади охорони здоровя, що засновані на комунальній власності територіальної громади міста Києва	Бюджет міста Києва	Всього	5 894,80	показник витрат: обсяг видатків, тис. грн	1 395,40	1 448,60	1 499,30	1 551,50
						2022	1 395,40	показник продукту: кількість дітей першого року життя, народжених ВІЛ-інфікованими матерями, осіб	213	209	205	201
						2023	1 448,60	показник ефективності: вартість вигодовування 1 дитини на рік, грн	6 551,2	6 931,1	7 313,7	7 718,9
						2024	1 499,30	показник якості: рівень забезпечення дітей, народжених від ВІЛ-інфікованих жінок, харчуванням (%)	100%	100%	100%	100%
						2025	1 551,50					
						Всього	22 977,60	показник витрат: обсяг видатків, тис. грн	5 319,40	5 601,30	5 881,40	6 175,50
						2022	5 319,40	показник продукту: кількість осіб, яким планується проведення тестування, осіб	117 000	117 100	117 200	117 300

1.3. Тестування населення на ВІЛ-інфекцію	2022-2025	Департамент охорони здоров'я, КНП «Київська міська клінічна лікарня № 5», заклади охорони здоровя, що засновані на комунальній власності територіальної громади міста Києва	Бюджет міста Києва	2023	5 601,30	показник продукту: кількість осіб, у яких вперше виявлено ВІЛ-інфекцію, осіб	2 560	2 460	2 360	2 260
				2024	5 881,40	показник ефективності: середня вартість тестування однієї особи, грн.	45,5	47,8	50,2	52,6
				2025	6 175,50	показник якості: відсоток позитивних результатів тестування на ВІЛ-інфекцію у відсотках до запланованого обсягу протестованих (%)	2	2	2	2
						показник якості: питома вага осіб, охоплених медичним спостереженням із числа вперше виявленних (%)	55%	57%	60%	62%
						показник якості: питома вага жінок, охоплених медичним спостереженням із числа вперше виявленних (%)	35%	35%	35%	35%
1.4. Медикаментозна профілактика опортуністичних інфекцій у людей, які живуть з ВІЛ	2022-2025	Департамент охорони здоров'я, КНП «Київська міська клінічна лікарня № 5», заклади охорони здоровя, що засновані на комунальній власності територіальної громади міста Києва	Бюджет міста Києва	Всього	17 825,19	показник витрат: обсяг видатків, тис. грн	4 126,60	4 345,31	4 562,58	4 790,70
				2022	4 126,60	показник продукту: кількість осіб, які отримують медикаментозну профілактику опортуністичних інфекцій, осіб	3 350	3 350	3 350	3 350
				2023	4 345,31	показник ефективності: середня вартість медикоментозної профілактики однієї особи, грн	1 231,82	1 297,11	1 361,96	1 430,06
				2024	4 562,58	показник якості: рівень забезпечення людей, які живуть з ВІЛ, засобами медичної профілактики у відсотках до кількості осіб, що її потребують (%)	100%	100%	100%	100%
				2025	4 790,70					
2. Здійснення заходів щодо раннього виявлення та лікування туберкульозу										
2.1. Діагностика туберкульозу та латентної туберкульозної інфекції у осіб з груп ризику	2022 - 2025	Департамент охорони здоров'я, КНП "ФТИЗІАТРІЯ", заклади охорони здоров'я, що засновані на комунальній	Бюджет міста Києва	Всього	26 362,34	показник витрат: обсяг видатків, тис. грн	12 141,50	13 641,70	264,69	314,45
				2022	12 141,50	показник продукту: кількість осіб, груп ризику, які потребують проведення туберкулінодіагностики, осіб, з них	409 910	437 237	4 100	4 640

шляхом проведення тубердіагностики		власності територіальної громади міста Києва		2023	13 641,70	показник ефективності: середній розмір витрат на 1 особу, грн	29,6	31,2	64,56	67,77
				2024	264,69	показник якості: рівень охоплення осіб з груп ризику	75%	80%	90%	90%
				2025	314,45					
2.2. Виявлення туберкульозу шляхом проведення профілактичних оглядів населення на пересувних цифрових флюорографах	**2022 - 2023**	Департамент охорони здоров'я, КНП "ФТИЗІАТРІЯ", заклади охорони здоров'я, що засновані на комунальній власності територіальної громади міста Києва	Бюджет міста Києва	Всього	1 198,30	показник витрат: обсяг видатків, тис. грн	552,70	645,60		
				2022	552,70	показник продукту: планова кількість осіб, яким може бути проведено профілактичний огляд на пересувних цифрових флюорографах, осіб	11 624	13 010		
				2023	645,60	показник ефективності: середній розмір витрат на 1 особу, грн	47,55	49,62		
						показник якості: рівень охоплення профілактичними оглядами	75%	80%		
2.3. Проведення зовнішнього контролю якості бактеріоскопічної діагностики туберкульозу в лабораторіях I рівня	**2022 - 2023**	Департамент охорони здоров'я, КНП "ФТИЗІАТРІЯ", заклади охорони здоров', що засновані на комунальній власності територіальної громади міста Києва	Бюджет міста Києва	Всього	30,70	показник витрат: обсяг видатків, тис. грн	14,90	15,80		
				2022	14,90	показник продукту кількість лабораторій, одиниць	30	30		
				2023	15,80	показник ефективності: середній розмір витрат на проведення однієї перевірки, грн	496,7	526,7		
						показник якості: рівень відповідності результатів зовнішнього контролю	91%	92%		
2.4. Заохочення хворих на туберкульоз до безперервного амбулаторного лікування шляхом надання продуктових наборів	2022 - 2025	Департамент охорони здоров'я, КНП "ФТИЗІАТРІЯ", заклади охорони здоров'я, що засновані на комунальній власності територіальної громади міста Києва	Бюджет міста Києва	Всього	20 123,80	показник витрат: обсяг видатків, тис. грн	4 436,80	4 812,80	5 218,40	5 655,80
				2022	4 436,80	показник продукту кількість продуктових наборів, одиниць	7 000	7 150	7 300	7 450
						кількість хворих, з них :	1 400	1 430	1 460	1 490
						чоловіки, осіб	930	945	965	985
						жінки, осіб	470	485	495	505
				2023	4 812,80	показник ефективності: середній розмір витрат на одного хворого, грн	3 169,1	3 365,6	3 574,2	3 795,8
						показник ефективності: середня вартість одного продуктового набору, тис. грн	0,63	0,67	0,71	0,76
				2024	5 218,40	показник якості: динаміка перерваного лікування серед хворих на	3%	2,8%	2,6%	2,4%
				2025	5 655,80					
				Всього	2 937,30	показник витрат: обсяг видатків, тис. грн	1 445,80	1 491,50		

2.5. Медико-соціальний супровід хворих на туберкульоз	2022 – 2023	Департамент охорони здоров'я, КНП "ФТИЗІАТРІЯ", заклади охорони здоров'я, що засновані на комунальній власності територіальної громади міста Києва	Бюджет міста Києва	2022	1 445,80	показник продукту кількість хворих з факторами ризику відриву від лікування від загальної кількості зареєстрованих, з них :	450	460		
						чоловіки, осіб	360	368		
						жінки, осіб	90	92		
				2023	1 491,50	показник ефективності середній розмір витрат на супровід 1 хворої особи, грн	3 212,9	3 242,4		
						показник якості: рівень забезпечення медико-соціальним супроводом хворих на туберкульоз від потреби, %	100%	100%		
2.6. Запобігання розповсюдженню туберкульозної інфекції серед працівників та пацієнтів протитуберкульозних установ	2022 – 2023	Департамент охорони здоров'я, КНП "ФТИЗІАТРІЯ", заклади охорони здоров'я, що засновані на комунальній власності територіальної громади міста Києва	Бюджет міста Києва	Всього	3 513,30	показник витрат: обсяг видатків, тис. грн	1 711,30	1 802,00		
				2022	1 711,30	показник продукту: кількість працівників протитуберкульозних установ, осіб, в тому числі :	380	380		
						чоловіків, осіб	52	52		
						жінок, осіб	328	328		
				2023	1 802,00	показник ефективності: середній обсяг витрат на одного працівника, грн	4 503,4	4 742,1		
						показник якості: кількість випадків захворювання на туберкульоз серед працівників протитуберкульозних установ, випадок	0	0		
3. Своєчасне виявлення та профілактика захворювань										
3.1. Скринінг населення з метою ранньої діагностики цукрового діабету	2022-2023	Департамент охорони здоров'я, заклади охорони здоровя, що засновані на комунальній власності територіальної громади міста Києва	Бюджет міста Києва	Всього:	8 768,60	показник витрат: обсяг видатків, тис. грн	4 271,10	4 497,50		
				2022 рік	4 271,10	показник продукту: кількість осіб, що підлягають скринінгу для визначення рівня цукру, осіб	540 648	540 648		
				2023 рік	4 497,50	показник ефективності: витрати на одне дослідження зі скринінгу для визначення рівня цукру, грн	7,9	8,3		
						показник якості: кількість виявлених підозр, %	24	24		

3.2. Проведення скринінгу населення для визначення рівня холестерину	**2022 - 2023**	Департамент охорони здоров'я, заклади охорони здоровя, що засновані на комунальній власності територіальної громади міста Києва	Бюджет міста Києва	Всього:	49 673,00	показник витрат: обсяг видатків, тис. грн	24 195,30	25 477,70		
				2022 рік	24 195,30	показник продукту: кількість осіб, що підлягають скринінгу для визначення холестерину, осіб	590 130	590 130		
				2023 рік	25 477,70	показник ефективності:середня вартість одного дослідження, грн	41,0	43,2		
						показник якості: зменшення первинної інвалідності населення від серцево-судинних захворювань, %	на 24%	на 24%		
3.3. Діагностика населення за групою ризику на виявлення колоректального раку	2022 - 2025	Департамент охорони здоров'я, заклади охорони здоровя, що засновані на комунальній власності територіальної громади міста Києва	Бюджет міста Києва	Всього:	22 379,00	показник витрат: обсяг видатків, тис. грн	5 180,00	5 455,80	5 728,80	6.014,40
				2022 рік	5 180,00	показник продукту: кількість осіб, що підлягають обстеженню, осіб	140 000	140 000	140 000	140 000
				2023 рік	5 455,80	показник ефективності: витрати на одне дослідження, грн	37,0	38,97	40,92	42,96
				2024 рік	5 728,80	показник якості: частка виявлених підозр із загальної кількості обстежених, %	1,5%	2%	2,5%	3%
				2025 рік	6 014,40					
3.4. Проведення щеплень груп епідемічного ризику з метою зниження рівня захворюваності на гепатит В	**2022 - 2023**	Департамент охорони здоров'я, заклади охорони здоров'я, що засновані на комунальній власності територіальної громади м. Києва.	Бюджет міста Києва	Всього:	2 509,20	показник витрат: обсяг видатків, тис. грн	1 617,60	891,60		
				2022 рік	1 617,60	показник продукту: кількість осіб, що підлягають вакцинації, осіб	2 631	1 374		
				2023 рік	891,60					
						показник ефективності: витрати на одного пацієнта, грн	614,8	648,9		
						показник якості: рівень зниження захворюваності груп епідемічного ризику, %	55%	60%		
3.5. Проведення передсезонної імунопрофілактик	**2022**	Департамент охорони здоров'я, заклади охорони здоров'я, що засновані на	Бюджет	Всього:	11 883,40	показник витрат: обсяг видатків, тис. грн	5 530,40	6 353,00		
				2022 рік	5 530,40	показник продукту: кількість медичних працівників, що потребують щеплення, осіб	17 938	19 569		

		и грипу в групах епідемічного ризику (медичні працівники)	2022 - 2023	здоров'я, що засновані на комунальній власності територіальної громади м. Києва.	міста Києва	2023 рік	6 353,00	показник ефективності: середній обсяг витрат на щеплення одного медичного працівника, грн.	308,31	324,6		
								показник якості: рівень охоплення щепленням медичних працівників від потреби, %	55%	60%		
		3.6. Профілактика вроджених аномалій шляхом забезпечення вагітних жінок в перший триместр вагітності фолієвою кислотою	2022 - 2023	Департамент охорони здоров'я, заклади охорони здоров'я, що засновані на комунальній власності територіальної громади м. Києва.	Бюджет міста Києва	Всього:	462,10	показник витрат: обсяг видатків, тис. грн	225,10	237,00		
						2022 рік	225,10	показник продукту: кількість жінок, що підлягають забезпеченню, осіб	20 100	20 100		
						2023 рік	237,00	показник ефективності: витрати на одного пацієнта, грн.	11,2	11,8		
								показник якості: зменшення кількості вроджених аномалій розвитку, %	на 4,2%	на 4,1%		
		3.7. Проведення скринінгових обстежень дітей та вагітних жінок з метою визначення тиреоїдного статусу	2022 - 2023	Департамент охорони здоров'я, заклади охорони здоров'я, що засновані на комунальній власності територіальної громади м. Києва.	Бюджет міста Києва	Всього:	5 176,50	показник витрат: обсяг видатків, тис. грн	2 521,40	2 655,10		
						2022 рік	2 521,40	показник продукту: кількість осіб, що підлягають обстеженню, осіб	45 122	45 122		
						2023 рік	2 655,10	показник продукту: кількість досліджень, од.	63 036	63 036		
								показник ефективності: середні витрати на одне дослідження, грн	40,0	42,1		
								показник якості: частка виявлених осіб з тироїдним статусом загальної кількості обстежених, %	15%	15%		
		3.8. Скринінг населення на гепатит В за групами ризику, визначеними стандартами медичної	2022 - 2025	Департамент охорони здоров'я, заклади охорони здоров'я, що засновані на комунальній власності територіальної громади м. Києва.	Бюджет міста Києва	Всього:	15 420,88	показник витрат: обсяг видатків, тис. грн	3 570,00	3 759,21	3 947,17	4 144,50
						2022 рік	3 570,00	показник продукту: кількість осіб, яким передбачається проведення обстеження на гепатит В, осіб	85 000	85 000	85 000	85000
						2023 рік	3 759,21	показник ефективності: середні витрати на обстеження однієї особи, грн	42,0	44,2	46,4	48,8

допомоги				2024 рік	3 947,17	показник якості: відсоток позитивних результатів на гепатит В із числа обстежених, %	1,6%	1,6%	1,6%	1,6%
				2025 рік	4 144,50					
3.9. Скринінг населення на гепатит С за групами ризику, визначеними стандартами медичної допомоги	2022 - 2025	Департамент охорони здоров'я, заклади охорони здоров'я, що засновані на комунальній власності територіальної громади м. Києва.	Бюджет міста Києва	Всього:	16 522,40	показник витрат: обсяг видатків, тис. грн	3 825,00	4 027,70	4 229,10	4 440,60
				2022 рік	3 825,00	показник продукту: кількість осіб, яким передбачається проведення обстеження на гепатит С, осіб	85 000	85 000	85 000	85000
				2023 рік	4 027,70	показник ефективності: середні витрати на обстеження однієї особи, грн	45,00	47,38	49,75	52,24
				2024 рік	4 229,10	показник якості: відсоток позитивних результатів на гепатит С із числа обстежених, %	5,4%	5,4%	5,4%	5,4%
				2025 рік	4 440,60					
3.10. Діагностика пацієнтів з позитивним результатом обстеження на вірусний гепатит В	2022 - 2025	Департамент охорони здоров'я, заклади охорони здоров'я, що засновані на комунальній власності територіальної громади м. Києва.	Бюджет міста Києва	Всього:	792,20	показник витрат: обсяг видатків, тис. грн	183,40	193,10	202,80	212,90
				2022 рік	183,40	показник продукту: кількість пацієнтів з позитивним результатом на вірусний гепатит В, які потребують обстеження, осіб.	1 360	1 360	1 360	1 360
				2023 рік	193,10	показник ефективності: середні витрати на обстеження одного пацієнта, грн	134,9	142,0	149,1	156,5
				2024 рік	202,80	показник якості: рівень охоплення лабораторною діагностикою, %	100%	100%	100%	100%
				2025 рік	212,90					
3.11. Діагностика пацієнтів з позитивним результатом обстеження на вірусний гепатит С	2022 - 2025	Департамент охорони здоров'я, заклади охорони здоров'я, що засновані на комунальній власності територіальної громади м. Києва.	Бюджет міста Києва	Всього:	4 879,03	показник витрат: обсяг видатків, тис. грн	1 129,53	1 189,40	1 248,80	1 311,30
				2022 рік	1 129,53	показник продукту: кількість пацієнтів з позитивним результатом на вірусний гепатит С, які потребують обстеження, осіб.	4 590	4 590	4 590	4590
				2023 рік	1 189,40	показник ефективності: середні витрати на одного пацієнта, грн	246,08	259,13	272,07	285,69
				2024 рік	1 248,80	показник якості: рівень охоплення лабораторною діагностикою, %	100%	100%	100%	100%
				2025 рік	1 311,30					

3.12. Профілактика гемолітичних хвороб новонароджених відповідно до клінічного протоколу	2022 - 2025	Департамент охорони здоров'я, заклади охорони здоров'я, що засновані на комунальній власності територіальної громади м. Києва.	Бюджет міста Києва	Всього	47 703,31	показник витрат: обсяг видатків, тис. грн	11 043,50	11 628,80	12 210,20	12 820,81
				2022	11 043,50	показник продукту: середньорічна кількість жінок, які будуть забезпечені антирезусним імуноглобуліном, осіб	3898	3898	3898	3898
				2023	11 628,80	показник ефективності: середня вартість профілактичних засобів на одну пацієнтку, грн.	2833,1	2983,3	3132,4	3289,1
				2024	12 210,20	показник якості: кількість випадків смерті немовлят від гемолітичної хвороби новонароджених, од.	0	0	0	0
				2025	12 820,81					
3.13. Розширення неонатального скринінгу новонароджених дітей на спадкові хвороби обміну речовин у новонароджених	**2022 - 2023**	**Департамент охорони здоров'я, заклади охорони здоров'я, що засновані на комунальній власності територіальної громади м. Києва.**	**Бюджет міста Києва**	**Всього**	**40 844,58**	**показник витрат: обсяг видатків, тис. грн**	**20 600,00**	**20 244,58**		
				2022	**20 600,00**	**показник продукту: середньорічна кількість дітей до 1 -го року, що потребує скринінгу, осіб**	**30 293,00**	**30 293,00**		
				2023	**20 244,58**	**показник продукту: середньорічна кількість дітей до 1 -го року, яким буде проведено скринінг, осіб**	**21 205,00**	**21 205,00**		
						показник продукту: в тому числі дівчат, осіб	**10 180,00**	**10 905,00**		
						показник ефективності: витрати на одну дитину, грн.	**680,03**	**668,29**		
						показник якості: рівень охоплення скринінгом дітей до 1 року на спадкові хвороби обміну речовин у %	**70%**	**75%**		
3.14. Профілактика розвитку цервікального раку шийки матки	2022 - 2025	Департамент охорони здоров'я, заклади охорони здоров'я, що засновані на комунальній власності територіальної громади м. Києва	Бюджет міста Києва	Всього:	115 305,68	показник витрат: обсяг видатків, тис. грн	22 706,17	26 394,50	30 692,24	35 512,77
				2022 рік	22 706,17	показник продукту: кількість дівчаток від 10 до 14 років життя, що підлягають вакцинації, осіб	14 975	15 430	16 020	16 615
				2023 рік	26 394,50	показник продукту: кількість дівчаток від 10 до 14 років життя, які будуть вакциновані, осіб	10 483	11 573	12 816,0	14 122,75
				2024 рік	30 692,24	показник ефективності: середня вартість вакцинації однієї дитини, грн	2 166,00	2 280,80	2 394,84	2 514,58

				2025 рік	35 512,77	показник якості: рівень охоплення вакцинацією дівчаток цільової групи, %	70%	75%	80%	85%
3.15. Діагностичне цитологічне обстеження жінок на рак шийки матки	2022 - 2025	Департамент охорони здоров'я, заклади охорони здоров'я, що засновані на комунальній власності територіальної громади м. Києва.	Бюджет міста Києва	Всього:	6 071,67	показник витрат: обсяг видатків, тис. грн	1 405,60	1 480,13	1 554,14	1 631,80
				2022 рік	1 405,60	показник продукту: кількість лабораторних обстежень, одиниць	162 500	162 500	162 500	162 500
				2023 рік	1 480,13	показник ефективності: середні витрати на одне обстеження, грн	8,7	9,1	9,6	10,0
				2024 рік	1 554,14	показник якості: частка виявлених осіб з підозрою на рак шийки матки з числа обстежених, %	3,5%	3,5%	3,5%	3,5%
				2025 рік	1 631,80					
3.16. Скринінг донорської крові та її компонентів на наявність маркерів гемотрансмісивних інфекцій.	2022 - 2025	Департамент охорони здоров'я, заклади охорони здоров'я, що засновані на комунальній власності територіальної громади м. Києва.	Бюджет міста Києва	Всього:	29 087,04	показник витрат: обсяг видатків, тис. грн	6 034,22	6 972,40	7 844,10	8 236,32
				2022 рік	6 034,22	показник продукту: кількість проведених скринінгових досліджень, од.	105 930	109 108	112 382	115 753
				2023 рік	6 972,40	показник ефективності: середні витрати на одне дослідження, грн.	57,0	63,9	69,8	71,2
				2024 рік	7 844,10	показник якості: частка осіб, у яких виявлено підозру на гемотрансмісивні інфекції з числа обстежених, %	0,5%	0,5%	0,5%	0,5%
				2025 рік	8 236,32					
3.17. Діагностика населення на остеопороз	**2022 - 2023**	**Департамент охорони здоров'я, заклади охорони здоров'я, що засновані на комунальній власності територіальної громади м. Києва.**	**Бюджет міста Києва**	**Всього:**	**984,00**	**показник витрат: обсяг видатків, тис. грн**	**479,30**	**504,70**		
				2022 рік	**479,30**	**показник продукту: кількість пацієнтів обстежених на остеопороз, осіб**	**5 745**	**5 745**		
				2023 рік	**504,70**	**показник ефективності: середні витрати на пацієнта, грн.**	**83,4**	**87,9**		
				2024 рік	**0,00**	**показник якості: частка осіб, у яких виявлено підозру на остеопороз, %**	**60%**	**60%**		
				2025 рік	**0,00**					
3.18. Моніторинг		**Департамент охорони здоров'я, заклади охорони**	**Бюджет**	**Всього:**	**4 424,42**	**показник витрат: обсяг видатків, тис. грн**	**1 954,80**	**2 469,62**		
				2022 рік	**1 954,80**	**показник продукту: кількість пацієнтів хворих на остеопороз, осіб**	**871**	**1 045**		

стану перебігу захворювання на остеопороз	**2022 - 2023**	**здоров'я, що засновані на комунальній власності територіальної громади м. Києва.**	**Бюджет міста Києва**	**2023 рік**	**2 469,62**	**показник ефективності: середні витрати на пацієнта, грн.**	**2 244,3**	**2 363,3**		
				2024 рік	**0,00**	**показник якості: рівень забезпечення хворих на остеопороз обстеженнями, %**	**100%**	**100%**		
				2025 рік	**0,00**					
3.19. Проведення експертизи результатів скринінгу раку молочної залози	2022 - 2025	Департамент охорони здоров'я, заклади охорони здоров'я, що засновані на комунальній власності територіальної громади м. Києва.	Бюджет міста Києва	Всього:	4 493,56	показник витрат: обсяг видатків, тис. грн	640,50	**2 121,66**	**760,10**	**971,30**
				2022 рік	640,50	показник продукту: кількість проведених експертиз, од.	80 676	80 676	**109 000**	**111 000**
				2023 рік	2 121,66	показник продукту: кількість результатів мамографії, які потребують повторного розгляду (проведення експертизи), од.	24 598	24 598	**32 400**	**41 400**
				2024 рік	760,10	показник ефективності: середня вартість проведення однієї експертизи результатів скринінгу, грн.	26,0	86,3	**23,46**	**23,46**
				2025 рік	971,30	показник якості: рівень охоплення дослідженнями жінок, які потребують повторного обстеження, %	100%	100%	**100%**	**100%**
3.20. Діагностування інфекційних захворювань	**2022 - 2023**	Департамент охорони здоров'я, заклади охорони здоров'я, що засновані на комунальній власності територіальної громади м. Києва.	Бюджет міста Києва	Всього:	59 978,56	показник витрат: обсяг видатків, тис. грн	29 215,08	30 763,48		
				2022 рік	29 215,08	показник продукту: кількість тестувань на гостру респіраторну хворобу COVID-19, спричиненої коронавірусом SARS-CoV-2, од.	81 153	81 153		
				2023 рік	30 763,48	показник ефективності: середні витрати на одне дослідження, грн	360,0	379,1		
				2024 рік	0,00	показник якості: частка виявлених осіб з підтвердженим випадком гострої респіраторної хвороби COVID-19, спричиненої коронавірусом SARS-CoV-2, із числа проведених тестувань, %	20%	20%		
				2025 рік	0,00					

		4. Використання інформаційно-комунікаційних технологій у сфері управління та надання медичних послуг за допомогою електронних засобів										
		4.1. Створення та супровід інформаційної платформи (системи) статистичних даних про стан здоров'я населення та діяльність закладів охорони здоров'я	2022-2025	Департамент охорони здоров'я, заклади охорони здоров'я, що засновані на комунальній власності територіальної громади м. Києва, КНП "КМІАЦ МС"	Бюджет міста Києва	Всього:	6 036,20	показник витрат: обсяг видатків, тис. грн	2 785,50	748,00	**1 219,0**	**1 283,7**
						2022 рік	2 785,50	показник продукту: кількість модулів платформи, одиниць	1	3	**4**	**3**
						2023 рік	748,00	показник продукту: кількість користувачів, одиниць	140	700		
						2024 рік	1 219,00	показник продукту: кількість закладів галузі охорони здоров'я, одиниць			**155**	**370**
						2025 рік	1 283,70	показник ефективності: середні витрати на створення та супровід модуля, тис. грн	2 785,50	249,33	**304,75**	**427,90**
								показник якості: динаміка кількості користувачів у порівнянні з попереднім роком, %	100%	500%		
								показник якості: частка закладів галузі охорони здоров'я, що забезпечені автоматизованою системою збирання даних, %			**30%**	**60%**
		4.2. Створення, впровадження та підтримка інформаційної системи "Вірусні гепатити"	**2022 - 2023**	Департамент охорони здоров'я, заклади охорони здоров'я, що засновані на комунальній власності територіальної громади м. Києва, КНП "КМІАЦ МС"	Бюджет міста Києва	Всього:	5 060,00	показник витрат: обсяг видатків, тис. грн	3 800,0	1 260,0		
						2022 рік	3 800,00	показник продукту: кількість закладів, яким буде забезпечено доступ до інформаційної системи "Вірусні гепатити", од.	45	45		
						2023 рік	1 260,00					
								показник ефективності: середні витрати на створення та супровід інформаційної системи, грн	84	28		
								показник якості: рівень доступу до інформаційної системи "Вірусні гепатити", %	100%	100%		
Просування здорового способу життя серед мешканців міста	Популяризація здорового способу життя	**5. Проведення інформаційних кампаній з питань профілактики захворювань та здорового способу життя.**										
						Всього:	2 337,66	показник витрат: обсяг видатків, тис. грн	820,00	863,46	**314,1**	**340,1**

міста		5.1. Підвищення рівня поінформованості населення з питань запобігання та профілактики неінфекційних захворювань шляхом виготовлення і розповсюдження відео та поліграфічної продукції.	2022 - 2025	Департамент охорони здоров'я, заклади охорони здоров'я, що засновані на комунальній власності територіальної громади м. Києва	Бюджет міста Києва	2022 рік	820,00	показник продукту: кількість нозологій (захворювань) по яких будуть підготовлені інформаційні матеріали, одиниць	4	4	**4**	**4**
						2023 рік	863,46	показник продукту: кількість підготовлених інформаційних матеріалів, одиниць	400 000	400 000	**400 000**	**400 000**
						2024 рік	314,10	показник ефективності: середня вартість інформаційних матеріалів по одній нозології, тис. грн.	205,00	215,87	**78,53**	**85,03**
						2025 рік	340,10	показник якості: рівень поінформованості населення м.Києва, %	45%	50%	**55%**	**60%**
		5.2. Підвищення рівня поінформованості населення з питань запобігання та профілактики інфекційних захворювань шляхом виготовлення і розповсюдження відео та поліграфічної продукції.	2022-2025	Департамент охорони здоров'я, заклади охорони здоров'я, що засновані на комунальній власності територіальної громади м. Києва	Бюджет міста Києва	Всього:	3 179,39	показник витрат: обсяг видатків. тис. грн	1 230,00	1 295,19	**314,1**	**340,1**
						2022 рік	1 230,00	показник продукту: кількість нозологій (захворювань) по яких будуть підготовлені інформаційні матеріали, одиниць	6	6	**4**	**4**
						2023 рік	1 295,19	показник продукту: кількість підготовлених інформаційних матеріалів, одиниць	600 000	600 000	**400 000**	**400 000**
						2024 рік	314,10	показник ефективності: середня вартість інформаційних матеріалів по одній нозології, тис. грн.	205,00	215,87	**78,53**	**85,03**
						2025 рік	340,10	показник якості: рівень поінформованості населення м.Києва, %	45%	50%	**55%**	**60%**
		5.3. Пропаганда здорового способу життя шляхом виготовлення і розповсюдження відео та поліграфічної продукції (тютюнопаління, алкоголізм, наркоманія, надмірна вага, фізична	2022-2025	Департамент охорони здоров'я, Департамент молоді та спорту, заклади охорони здоров'я, що засновані на комунальній власності територіальної громади м. Києва	Бюджет міста Києва	Всього:	3 617,76	показник витрат: обсяг видатків, тис. грн	1 435,00	1 511,06	**322,5**	**349,2**
						2022 рік	1 435,00	показник продукту: кількість тем по яких буде підготовлено інформаційні матеріали, одиниць	7	7	**4**	**4**
						2023 рік	1 511,06	показник продукту: кількість підготовлених інформаційних матеріалів, одиниць	700 000	700 000	**400 000**	**400 000**
						2024 рік	322,50	показник ефективності: середня вартість інформаційних матеріалів по одній темі, тис грн.	205,00	215,87	**80,63**	**87,30**

		активність, небезпечний секс, вакцинація, тощо).				2025 рік	349,20	показник якості: рівень поінформованості населення м.Києва, %	45%	50%	55%	60%
РАЗОМ на 2022-2025 роки					**РАЗОМ**	**Всього:**	**578 281,07**					
						2022 рік	189 205,00					
						2023 рік	198 934,50					
						2024 рік	90 748,02					
						2025 рік	99 393,55					
					Бюджет міста Києва	**Всього:**	**578 281,07**					
						2022 рік	189 205,00					
						2023 рік	198 934,50					
						2024 рік	90 748,02					
						2025 рік	99 393,55					

Київський міський голова

Віталій КЛИЧКО

УКРАЇНА

ВИКОНАВЧИЙ ОРГАН КИЇВСЬКОЇ МІСЬКОЇ РАДИ
(КИЇВСЬКА МІСЬКА ДЕРЖАВНА АДМІНІСТРАЦІЯ)

ДЕПАРТАМЕНТ ФІНАНСІВ

вул. Хрещатик, 36, м. Київ, 01044 тел. (044) 202 79 29, 202 77 58, 202 73 45
Контактний центр міста Києва (044) 15 51 E-mail: finance@kyivcity.gov.ua Код ЄДРПОУ 02317474

Департамент охорони здоров'я
виконавчого органу Київської
міської ради (Київської міської
державної адміністрації)

Департамент фінансів виконавчого органу Київської міської ради (Київської міської державної адміністрації) провів експертизу проєкту змін до міської цільової програми «Громадське здоров'я» на 2022-2025 роки, затвердженої рішенням Київської міської ради від 07.10.2021 № 2722/2763, наданого листом Департаменту охорони здоров'я виконавчого органу Київської міської ради (Київської міської державної адміністрації) від 26.06.2024 № 061-6257.

За результатами проведеної експертизи погоджуємо проєкт змін до міської цільової програми «Громадське здоров'я» на 2022-2025 роки та надаємо позитивний висновок.

Заступниця директора Катерина ПОЗДЄЄВА

Ярослав Тищенко 2027750

ДОКУМЕНТ ІТС ЄІПК СЕД АСКОД (**ПІДПИСАНО КВАЛІФІКОВАНИМ ЕЛЕКТРОННИМ ПІДПИСОМ**)

Сертифікат 26B2648ADD3032E1040000008C1E2900BFECAA00
Підписувач Поздєєва Катерина Вікторівна
Дійсний з 26.10.2022 14:29:05 по 26.10.2024 14:29:05

Департамент фінансів

054-3-1-08/1372 від 26.06.2024

УКРАЇНА

ВИКОНАВЧИЙ ОРГАН КИЇВСЬКОЇ МІСЬКОЇ РАДИ
(КИЇВСЬКА МІСЬКА ДЕРЖАВНА АДМІНІСТРАЦІЯ)

ДЕПАРТАМЕНТ ЕКОНОМІКИ ТА ІНВЕСТИЦІЙ

вул. Хрещатик, 36, м. Київ, 01044, тел. (044) 202 72 78
Контактний центр міста Києва (044) 15 51 E-mail: org@guekmda.gov.ua Код ЄДРПОУ 04633423

Департамент охорони здоров'я виконавчого органу Київської міської ради (Київської міської державної адміністрації)

Департаментом економіки та інвестицій виконавчого органу Київської міської ради (Київської міської державної адміністрації) опрацьовано лист Департаменту охорони здоров'я від 26.06.2024 № 061-6257 щодо повторного проведення експертизи проєкту змін до Міської цільової програми «Громадське здоров'я» на 2022 – 2025 роки, уточненого за зауваженнями Департаменту фінансів, та повідомляємо, що позитивний висновок надано листом від 21.06.2024 № 050/17-2394.

Перший заступник директора Вячеслав ПАНЧЕНКО

Вікторія Мохонько
Оксана Шлапацька
Катерина Малецька 202 76 72

ДОКУМЕНТ ІТС ЄІПК СЕД АСКОД (**ПІДПИСАНО КВАЛІФІКОВАНИМ ЕЛЕКТРОННИМ ПІДПИСОМ**)

Сертифікат 58E2D9E7F900307B0400000001624280047A4A600
Підписувач Панченко Вячеслав Володимирович
Дійсний з 29.07.2022 11:47:35 по 29.07.2024 11:47:35

Департамент економіки та інвестицій

050/17-2448 від 26.06.2024

ПОЯСНЮВАЛЬНА ЗАПИСКА
до проєкту рішення Київської міської ради «Про внесення змін до міської цільової програми «Громадське здоров'я» на 2022 - 2025 роки»
(далі – проєкт рішення)

1. Обґрунтування необхідності прийняття рішення

Проєкт рішення розроблено відповідно до пункту 22 частини першої статті 26 Закону України «Про місцеве самоврядування в Україні», Закону України «Основ законодавства України про охорону здоров'я», рішень Київської міської ради від 29 жовтня 2009 року № 520/2589 «Про Порядок розроблення, затвердження та виконання міських цільових програм у місті Києві», від 15 грудня 2011 року № 824/7060 «Про затвердження Стратегії розвитку міста Києва до 2025 року» (у редакції рішення Київської міської ради від 06 липня 2017 року № 724/2886), Закону України «Про державні фінансові гарантії медичного обслуговування населення» з урахуванням положень рішення Київської міської ради від 07 жовтня 2021 року № 2722/2763 «Про затвердження міської цільової програми «Громадське здоров'я» на 2022 - 2025 роки» (далі – Програма).

У зв'язку із змінами до наказу МОЗ України, реалізацією заходів, які передбачені у діючій міській програмі за рахунок програми державних гарантій медичного обслуговування населення виникла необхідність у внесенні змін до міської цільової програми «Громадське здоров'я» на 2022 -2025 роки.

Для прикладу набранням зміни до Стандартів медичної допомоги «Туберкульоз», затверджених наказом МОЗ України від 19.01.2023 № 102 (далі – Стандарти) діагностика латентної туберкульозної інфекції шляхом проведення туберкулінодіагностики показана іншим групам ризику, а також передбачає необхідність проведення туберкулінодіагностики не лише серед дітей, а і серед дорослих осіб з груп ризику та вплинуло на результативні показники, що зумовимо необхідність внесення змін до заходу програми в частині результативних показників.

Окрім того деякі заходід «Проведення зовнішнього контролю якості бактеріоскопічної діагностики туберкульозу в лабораторіях І рівня» - відповідно до Стандартів у якості первинного діагностичного тесту на виявлення туберкульозу в закладах охорони здоров'я застосовується молекулярно-генетичний метод дослідження замість мікроскопічного дослідження. Тому виключається необхідність проведення фахівцями фтизіатричної служби зовнішнього контролю якості бактеріоскопічної діагностики туберкульозу в лабораторіях І рівня, захід виключається на 2024 - 2025 роки.

Такі заходи як, «Медико-соціальний супровід хворих на туберкульоз», «Запобігання розповсюдженню туберкульозної інфекції серед працівників та пацієнтів протитуберкульозних установ», «Скринінг населення з метою ранньої діагностики цукрового діабету», «Виявлення туберкульозу шляхом проведення профілактичних оглядів населення на пересувних цифрових флюорографах», «Проведення скринінгу населення для визначення рівня холестерину», «Профілактика вроджених аномалій шляхом забезпечення

вагітних жінок в перший триместр вагітності фолієвою кислотою», «Проведення скринінгових обстежень дітей та вагітних жінок з метою визначення тиреоїдного статусу», «Розширення неонатального скринінгу новонароджених дітей на спадкові хвороби обміну речовин у новонароджених», «Проведення щеплень груп епідемічного ризику з метою зниження рівня захворюваності на гепатит В», «Проведення передсезонної імунопрофілактики грипу в групах епідемічного ризику (медичні працівники)», «Діагностика населення за групою ризику на виявлення колоректального раку», «Діагностика населення на остеопороз», «Профілактика вроджених аномалій шляхом забезпечення вагітних жінок в перший триместр вагітності фолієвою кислотою», «Діагностування інфекційних захворювань», «Створення, впровадження та підтримка інформаційної системи "Вірусні гепатити», «Моніторинг стану перебігу захворювання на остеопороз» реалізуються в рамках програми медичних гарантій, забезпечуються за рахунок коштів та централізованих надходжень Державного бюджету України тощо, потребують також виключення із Міської цільової програми.

За рахунок вказаних змін зменшиться загальний обсяг Міської цільової програми на 255 832,03 тис гривень, з них у 2023 – 123 858,78 тис гривень, 2024 131 973,25 тис гривень та як наслідок зменшується навантаження на місцевий бюджет.

Відповідно до Порядку розроблення, затвердження та виконання міських цільових програм у місті Києві, проект змін до програми пройшов експертизу проєкту програми у Департаменті економіки та інвестицій виконавчого органу Київської міської ради (Київської міської державної адміністрації) (лист від 26.06.2024 № 050/14-2448, від 21.06.2024 № 050/17-2394) та Департаменті фінансів виконавчого органу Київської міської ради (Київської міської державної адміністрації) (лист від 26.06.2024 № 054-3-1-08/1372).

2. Мета і шляхи її досягнення

Метою прийняття проєкту рішення є необхідність включення до Програми додаткових завдань і заходів у зв'язку зі зміною законодавчих, нормативно-правових підстав і соціально-економічних обставин у процесі виконання програми; уточнення завдань і заходів Програми, індикаторів і результативних показників Програми, обсягів і джерел фінансування, переліку виконавців заходів і строків виконання Програми й окремих її заходів; коригування показників витрат програми враховуючи показники бюджету міста Києва; потреба виключення з програми окремих завдань і заходів, виконання яких у подальшому є недоцільним або неможливим.

Механізми досягнення змін до Програми обґрунтовані у пункті 1 пояснювальної записки.

3. Правові аспекти

Проєкт рішення розроблено відповідно до пункту 22 частини першої статті 26 Закону України «Про місцеве самоврядування в Україні», Закону України «Основ законодавства України про охорону здоров'я», рішень Київської міської ради від 29 жовтня 2009 року № 520/2589 «Про Порядок розроблення,

затвердження та виконання міських цільових програм у місті Києві», від 15 грудня 2011 року № 824/7060 «Про затвердження Стратегії розвитку міста Києва до 2025 року» (у редакції рішення Київської міської ради від 06 липня 2017 року N 724/2886), з урахуванням положень рішення Київської міської ради від 07 жовтня 2021 року № 2722/2763 «Про затвердження міської цільової програми «Громадське здоров'я» на 2022 - 2025 роки».

Проєкт рішення:

- не носить нормативно-правовий характер та не підлягає державній реєстрації в Центральному міжрегіональному управлінні Міністерства юстиції (м. Київ);

- не має ознак регуляторного акта, визначених статтею 1 Закону України «Про засади державної регуляторної політики у сфері господарської діяльності», зокрема не спрямований на правове регулювання господарських відносин, а також адміністративних відносин між регуляторними органами або іншими органами державної влади та суб'єктами господарювання.

4. Інформація про те, чи містить проєкт рішення інформацію з обмеженим доступом у розумінні статті 6 Закону України «Про доступ до публічної інформації.

Проєкт рішення Київської міської ради «Про внесення змін до міської цільової програми «Громадське здоров'я» на 2022 - 2025 роки» не містить інформацію з обмеженим доступом.

5. Інформація про те, чи стосується проєкт рішення прав і соціальної захищеності осіб з інвалідністю та який вплив він матиме на життєдіяльність цієї категорії, а також за наявності зазначається позиція щодо проєкту рішення Уповноваженого Київської міської ради з прав осіб та громадських об'єднань осіб з інвалідністю.

Проєкт рішення Київської міської ради «Про внесення змін до міської цільової програми «Громадське здоров'я» на 2022 - 2025 роки» не стосується прав і соціальної захищеності осіб з інвалідністю та не має безпосередній вплив на життєдіяльність цієї категорії.

6. Фінансово-економічне обґрунтування

Виконання Програми забезпечується за рахунок коштів бюджету міста Києва з урахуванням фінансування, яке уточняється щороку в установленому порядку під час складання проєкту бюджету міста Києва на відповідний рік у межах видатків, передбачених головному розпоряднику коштів та інших джерел, а також коштів підприємств, установ, організацій і інших джерел незаборонених законодавством.

7. Прогноз соціально-економічних та інших наслідків прийняття рішення

Прийняття проєкту рішення сприятиме покращенню рівня забезпечення пацієнтів столиці якісною та доступною медициною з метою надання гарантованого обсягу безоплатної медичної допомоги.

Згідно з частинами першою, другою статті 24 Основного Закону України громадяни мають рівні конституційні права і свободи та є рівними перед законом; не може бути привілеїв чи обмежень за ознаками раси, кольору шкіри, політичних, релігійних та інших переконань, статі, етнічного та соціального походження, майнового стану, за мовними або іншими ознаками.

Проєкт відповідного рішення розроблено з урахуванням Закону України «Про державні фінансові гарантії медичного обслуговування населення», який базується на Конституції України та Основах законодавства України про охорону здоров'я та інших нормативно правових актах.

Проєкт рішення враховує весь контингент осіб, як жінок так і чоловіків, базуючись на потребі пацієнтів у медичних послугах та результативності методів лікування.

Рішення не містить положень, які містять ознаки дискримінації, а також немає положень, які порушують принцип забезпечення рівних прав та можливостей жінок і чоловіків, дітей (дівчат та хлопців), не обмежується територіальний доступ громадян міста до місця надання послуг, тому оцінка гендерного впливу проведення не потребує. Прийняття проєкту рішення забезпечить паритетний доступ жінок і чоловіків до медичних послуг, та не створює привілеїв за ознакою статі.

8. Суб'єкт подання рішення та доповідач на пленарному засіданні

Відповідальною особою за супроводження зазначеного проєкту рішення Київської міської ради є виконувач обов'язків начальника відділу правового забезпечення Департаменту охорони здоров'я виконавчого органу Київської міської ради (Київської міської державної адміністрації) – Підгайна Вікторія Геннадіївна (тел.: 0632699077).

Доповідачем зазначеного проєкту рішення на пленарному засіданні Київради – є Директора Департаменту охорони здоров'я -Валентина ГІНЗБУРГ.

Директор Департаменту охорони
здоров'я міста Києва Валентина ГІНЗБУРГ

Заступник міського голови –
секретар Київської міської ради

Порошенко М. А.
Вітренку А. О.
Положишник В. О.

Прошу розглянути проєкт рішення від 28.06.2024 № 08/231 – 908/ПР в установленому порядку.

Омельченко А. В.

Для контролю за проходженням та тиражування.

Юнаковій С. М.

Володимир БОНДАРЕНКО

"01" липня 2024 року
№ 08/231 - 908/ПР

08/231-908/ПР
28.06.2024

УКРАЇНА

ВИКОНАВЧИЙ ОРГАН КИЇВСЬКОЇ МІСЬКОЇ РАДИ
(КИЇВСЬКА МІСЬКА ДЕРЖАВНА АДМІНІСТРАЦІЯ)

ДЕПАРТАМЕНТ ОХОРОНИ ЗДОРОВ'Я

вул. Прорізна, 19, м. Київ, 01001, тел. (044) 284 08 75, (044) 284 08 02
тел. «гарячої» лінії (044) 278 41 91 E-mail: health@kyivcity.gov.ua Код ЄДРПОУ 02012906

27.06.2024 №061-6315

Заступнику міського голови –
секретарю Київської міської ради
Володимиру БОНДАРЕНКУ

СУПРОВІДНИЙ ЛИСТ

Відповідно до статей 26, 29 Регламенту Київської міської ради, затвердженого рішенням Київської міської ради від 04 листопада 2021 року № 3735/3176, глави 3 розділу VIII Регламенту виконавчого органу Київської міської ради (Київської міської державної адміністрації), затвердженого розпорядженням виконавчого органу Київської міської ради (Київської міської державної адміністрації) від 08 жовтня 2013 року № 1810 за поданням Департаменту охорони здоров'я виконавчого органу Київської міської ради (Київської міської державної адміністрації) направляємо проєкт рішення Київської міської ради «Про внесення змін до міської цільової програми «Громадське здоров'я» на 2022 - 2025 роки».

У відповідності до пункту 3.4 глави 3 розділу VIII Регламенту виконавчого органу Київської міської ради (Київської міської державної адміністрації), затвердженого розпорядженням виконавчого органу Київської міської ради (Київської міської державної адміністрації) від 08 жовтня 2013 року № 1810 інформуємо, що відповідальним за представлення та супроводження проєкту рішення на всіх стадіях розгляду є директор Департаменту охорони здоров'я виконавчого органу Київської міської ради (Київської міської державної адміністрації) Валентина ГІНЗБУРГ, контактний телефон 284-08-75.

Текст проєкту рішення у паперовому вигляді відповідає проєкту в електронному вигляді на USB носії.

Додатки:

1. Проєкт рішення Київської міської ради «Про внесення змін до міської цільової програми «Громадське здоров'я» на 2022 - 2025 роки» на 17 арк. в 1 прим.
2. Пояснювальна записка до проєкту рішення Київської міської ради «Про внесення змін до міської цільової програми «Громадське здоров'я» на 2022 - 2025 роки» на 7 арк. в 1 прим.
3. Електронна версія зазначеного проєкту.

Директор Валентина ГІНЗБУРГ

26.06.2024

В.о.начальника відділу правового забезпечення ДОЗ Підгайна В.Г.

В.о. начальника
відділу правового забезпечення Вікторія ПІДГАЙНА

Головний спеціаліст відділу правового
забезпечення Микола МЕЛЬНИК

08/231-909/ПР
28.06.2024

1.4

КИЇВСЬКА МІСЬКА РАДА

III сесія IX скликання

РІШЕННЯ

_____№_____

Про внесення змін до міської цільової програми «Підтримка та розвиток галузі охорони здоров'я столиці» на 2024–2025 роки

Відповідно до пункту 22 частини першої статті 26 Закону України «Про місцеве самоврядування в Україні», Закону України «Основ законодавства України про охорону здоров'я», рішення Київської міської ради від 29 жовтня 2009 року № 520/2589 «Про Порядок розроблення, затвердження та виконання міських цільових програм у місті Києві», рішення Київської міської ради від 15 грудня 2011 року № 824/7060 «Про затвердження Стратегії розвитку міста Києва до 2025 року», рішення Київської міської ради від 05 жовтня 2023 року № 7108/7149 «Про затвердження міської цільової програми «Підтримка та розвиток галузі охорони здоров'я столиці» на 2024–2025 роки», з метою надання мешканцям столиці безперебійної, якісної, доступної медичної допомоги в стаціонарних умовах шляхом забезпечення лікарськими засобами та медичними виробами при лікуванні політравми та проведенні відновно - реконструктивної хірургії, Київська міська рада

ВИРІШИЛА:

1. Затвердити зміни до розділу Оперативна ціль Стратегії розвитку міста Києва «І. Забезпечення якісної та доступної медицини в м. Києві», завдання програми «Підтримка киян, які потребують додаткової медичної допомоги», заходу програми 2.50 Додатку до міської цільової програми «Підтримка та розвиток галузі охорони здоров'я столиці» на 2024–2025 роки, затвердженої рішенням Київської міської ради від 05 жовтня 2023 року № 7108/7149,

«Перелік завдань і заходів міської цільової програми «Підтримка та розвиток галузі охорони здоров'я столиці» на 2024–2025 роки», виклавши у такій редакції:

«

Заходи програми	Строки виконання заходу	Виконавці заходу	Джерела фінансування	*Обсяги фінансування, (тис.грн.)*		Очікуваний результат (результативні показники)		
						Назва показника	2024 рік	2025 рік
2.50. Забезпечення пацієнтів лікарськими засобами та медичними виробами при лікуванні політравми та проведенні відновно – реконструктивної хірургії	2024 - 2025	Департамент охорони здоров'я, заклади охорони здоров'я, що засновані на комунальній власності територіальної громади м. Києва	Бюджет міста Києва	*Всього*	89 406,52	показник витрат: обсяг видатків, тис.грн.	39 395,20	50 011,32
				2024	39 395,20	показник продукту: кількість пацієнтів, що отримали лікування політравми та проведення відновно - реконструктивної хірургії, осіб	3 277	3 327
				2025	50 011,32	показник ефективності: середні витрати на одного пацієнта, тис. грн.	12,02	15,03
						показник якості: рівень забезпечення пацієнтів у % до потреби	100%	100%

»

2. Оприлюднити це рішення в установленому порядку.

3. Контроль за виконанням цього рішення покласти на постійну комісію Київської міської ради з питань охорони здоров'я, сім'ї та соціальної політики та на постійну комісію Київської міської ради з питань бюджету, соціально-економічного розвитку та інвестиційної діяльності.

Київський міський голова Віталій КЛИЧКО

ПОДАННЯ:

Директор Департаменту
охорони здоров'я — Валентина ГІНЗБУРГ

В.о. начальника відділу
правового забезпечення — Вікторія ПІДГАЙНА

Уповноважена особа з питань запобігання
та виявлення корупції — Світлана ЄРМОЛЕНКО

ПОГОДЖЕНО:

Перший заступник голови — Микола ПОВОРОЗНИК

Постійна комісія Київської міської ради
з питань охорони здоров'я, сім'ї
та соціальної політики

Голова — Марина ПОРОШЕНКО

Постійна комісія Київської міської ради
з питань бюджету, соціально - економічного
розвитку та інвестиційної діяльності

Голова — Андрій ВІТРЕНКО

Начальник управління
правового забезпечення діяльності
Київської міської ради — Валентина ПОЛОЖИШНИК

Пояснювальна записка
до проєкту рішення Київської міської ради
«Про внесення змін до міської цільової програми
«Підтримка та розвиток галузі охорони здоров'я столиці»
на 2024–2025 роки» (далі – проєкт рішення)

1. Обґрунтування необхідності прийняття рішення

Проєкт рішення розроблено відповідно до пункту 22 частини першої статті 26 Закону України «Про місцеве самоврядування в Україні», Закону України «Основ законодавства України про охорону здоров'я», рішення Київської міської ради від 29 жовтня 2009 року № 520/2589 «Про Порядок розроблення, затвердження та виконання міських цільових програм у місті Києві», рішення Київської міської ради від 15 грудня 2011 року № 824/7060 «Про затвердження Стратегії розвитку міста Києва до 2025 року», рішення Київської міської ради від 05 жовтня 2023 року № 7108/7149 «Про затвердження міської цільової програми «Підтримка та розвиток галузі охорони здоров'я столиці» на 2024–2025 роки».

Проєктом рішення пропонується унести зміни до міської цільової програми ««Підтримка та розвиток галузі охорони здоров'я столиці» на 2024–2025 роки» в межах затвердженого обсягу фінансування місцевого бюджету на 2024, 2025 роки, замінивши назву заходу «2.50. Забезпечення пацієнтів лікарськими засобами та медичними виробами при лікуванні наслідків бойової травми методом відновно - реконструктивної хірургії» на «2.50. Забезпечення пацієнтів лікарськими засобами та медичними виробами при лікуванні політравми та проведенні відновно - реконструктивної хірургії», а також замінити відповідні показники продукту.

Вказані зміни до заходу 2.50 міської цільової програми наддадуть змогу забезпечити підтримку закладам охорони здоров'я щодо безоплатного забезпечення високовартісними витратними матеріалами при лікуванні політравми, так як в рамках Порядку реалізації програми державних гарантій медичного обслуговування населення у 2024 році вказані витратні матеріали не відшкодовуються закладу.

Відповідно до Порядок розроблення, затвердження та виконання міських цільових програм у місті Києві, проект змін до програми пройшов експертизу проєкту програми у Департаменті економіки та інвестицій виконавчого органу Київської міської ради (Київської міської державної адміністрації) (лист від 19.06.2024 № 050/17-2343) та у Департаменті фінансів виконавчого органу Київської міської ради (Київської міської державної адміністрації) (лист від 26.06.2024 № 054-3-1-08/1371).

2. Мета і шляхи її досягнення

Метою прийняття рішення є внесення змін до міської цільової програми «Підтримка та розвиток галузі охорони здоров'я столиці» на 2024–2025 роки» з метою надання мешканцям столиці безперебійної, якісної, доступної медичної допомоги в стаціонарних умовах шляхом забезпечення лікарськими засобами та

медичними виробами при лікуванні політравми та проведенні відновно - реконструктивної хірургії.

3. Правові аспекти

Проєкт рішення розроблено відповідно до пункту 22 частини першої статті 26 Закону України «Про місцеве самоврядування в Україні», Закону України «Основи законодавства України про охорону здоров'я», рішення Київської міської ради від 29 жовтня 2009 року № 520/2589 «Про Порядок розроблення, затвердження та виконання міських цільових програм у місті Києві», рішення Київської міської ради від 15 грудня 2011 року № 824/7060 «Про затвердження Стратегії розвитку міста Києва до 2025 року», рішення Київської міської ради від 05 жовтня 2023 року № 7108/7149 «Про затвердження міської цільової програми «Підтримка та розвиток галузі охорони здоров'я столиці» на 2024–2025 роки».

Зазначений проєкт рішення:

- не носить нормативно-правовий характер та не підлягає державній реєстрації в Центральному міжрегіональному управлінні Міністерства юстиції (м. Київ);

- не має ознак регуляторного акта, визначених статтею 1 Закону України «Про засади державної регуляторної політики у сфері господарської діяльності», зокрема не спрямований на правове регулювання господарських відносин, а також адміністративних відносин між регуляторними органами або іншими органами державної влади та суб'єктами господарювання.

4. Інформація про те, чи містить проєкт рішення інформацію з обмеженим доступом у розумінні статті 6 Закону України «Про доступ до публічної інформації.

Проєкт рішення Київської міської ради «Про затвердження міської цільової програми «Підтримка та розвиток галузі охорони здоров'я столиці» на 2024 – 2025 роки» не містить інформацію з обмеженим доступом.

5. Інформація про те, чи стосується проєкт рішення прав і соціальної захищеності осіб з інвалідністю та який вплив він матиме на життєдіяльність цієї категорії, а також за наявності зазначається позиція щодо проєкту рішення Уповноваженого Київської міської ради з прав осіб та громадських об'єднань осіб з інвалідністю.

Проєкт рішення Київської міської ради «Про затвердження міської цільової програми «Підтримка та розвиток галузі охорони здоров'я столиці» на 2024 – 2025 роки» не стосується прав і соціальної захищеності осіб з інвалідністю та не має безпосередній вплив на життєдіяльність цієї категорії.

6. Фінансово-економічне обґрунтування

Виконання Програми забезпечується за рахунок коштів бюджету міста Києва з урахуванням фінансування, яке уточняється щороку в установленому порядку під час складання проєкту бюджету міста Києва на відповідний рік у межах видатків, передбачених головному розпоряднику коштів та інших

джерел, а також коштів підприємств, установ, організацій і інших джерел незаборонених законодавством.

7. Прогноз соціально-економічних та інших наслідків прийняття рішення

Прийняття проєкту рішення сприятиме покращенню рівня забезпечення пацієнтів столиці якісною та доступною медициною з метою надання гарантованого обсягу безоплатної медичної допомоги.

Згідно з частинами першою, другою статті 24 Конституції України, громадяни мають рівні конституційні права і свободи та є рівними перед законом; не може бути привілеїв чи обмежень за ознаками раси, кольору шкіри, політичних, релігійних та інших переконань, статі, етнічного та соціального походження, майнового стану, за мовними або іншими ознаками.

Проєкт відповідного рішення розроблено з урахуванням Закону України «Про державні фінансові гарантії медичного обслуговування населення», який базується на Конституції України та Основах законодавства України про охорону здоров'я та інших нормативно правових актах.

Проєкт рішення враховує весь контингент осіб, як жінок так і чоловіків, базуючись на потребі пацієнтів у медичних послугах та результативності методів лікування.

Рішення не містить положень, які містять ознаки дискримінації, а також немає положень, які порушують принцип забезпечення рівних прав та можливостей жінок і чоловіків, дівчат та хлопців, не обмежується територіальний доступ громадян міста до місця надання послуг, тому оцінка гендерного впливу проведення не потребує. Прийняття рішення забезпечить паритетний доступ жінок і чоловіків до медичних послуг, не створює привілеїв за ознакою статі.

8. Суб'єкт подання рішення та доповідач на пленарному засіданні

Відповідальною особою за супроводження зазначеного проєкту рішення Київської міської ради є виконувач обов'язків начальника відділу правового забезпечення Департаменту охорони здоров'я виконавчого органу Київської міської ради (Київської міської державної адміністрації) – Підгайна Вікторія Геннадіївна (тел.: 0632699077).

Доповідачем зазначеного проєкту рішення на пленарному засіданні Київради – є Директор Департаменту охорони здоров'я -Валентина ГІНЗБУРГ.

Директор Департаменту охорони здоров'я
міста Києва

Валентина ГІНЗБУРГ

УКРАЇНА

ВИКОНАВЧИЙ ОРГАН КИЇВСЬКОЇ МІСЬКОЇ РАДИ
(КИЇВСЬКА МІСЬКА ДЕРЖАВНА АДМІНІСТРАЦІЯ)

ДЕПАРТАМЕНТ ЕКОНОМІКИ ТА ІНВЕСТИЦІЙ

вул. Хрещатик, 36, м. Київ, 01044, тел. (044) 202 72 78
Контактний центр міста Києва (044) 15 51 E-mail: org@guekmda.gov.ua Код ЄДРПОУ 04633423

Департамент охорони здоров'я виконавчого органу Київської міської ради (Київської міської державної адміністрації)

ВИСНОВОК
про погодження проєкту змін до Міської цільової програми «Підтримка та розвиток галузі охорони здоров'я столиці» на 2024-2025 роки
(позитивний)

Департаментом економіки та інвестицій виконавчого органу Київської міської ради (Київської міської державної адміністрації) відповідно до пункту 10 Розділу II Порядку розроблення, затвердження та виконання міських цільових програм у місті Києві, затвердженого рішенням Київської міської ради від 29 жовтня 2009 року № 520/2589 (в редакції рішення Київської міської ради від 12 листопада 2019 року № 65/7638) (далі – Порядок), проведено експертизу проєкту змін до Міської цільової програми «Підтримка та розвиток галузі охорони здоров'я столиці» на 2024-2025 роки наданого листом Департаменту охорони здоров'я від 14.06.2024 № 061-5855.

За результатами проведеної експертизи надаємо позитивний висновок та погоджуємо проєкт змін до Міської цільової програми «Підтримка та розвиток галузі охорони здоров'я столиці» на 2024-2025 роки.

Перший заступник директора Вячеслав ПАНЧЕНКО

Вікторія Мохонько
Оксана Шлапацька
Катерина Малецька 202 76 72

ДОКУМЕНТ ІТС ЄІПК СЕД АСКОД (**ПІДПИСАНО КВАЛІФІКОВАНИМ ЕЛЕКТРОННИМ ПІДПИСОМ**)

Сертифікат 58E2D9E7F900307B0400000001624280047A4A600
Підписувач Панченко Вячеслав Володимирович
Дійсний з 29.07.2022 11:47:35 по 29.07.2024 11:47:35

Департамент економіки та інвестицій
050/17-2343 від 19.06.2024

УКРАЇНА

ВИКОНАВЧИЙ ОРГАН КИЇВСЬКОЇ МІСЬКОЇ РАДИ
(КИЇВСЬКА МІСЬКА ДЕРЖАВНА АДМІНІСТРАЦІЯ)

ДЕПАРТАМЕНТ ФІНАНСІВ

вул. Хрещатик, 36, м. Київ, 01044 тел. (044) 202 79 29, 202 77 58, 202 73 45
Контактний центр міста Києва (044) 15 51 E-mail: finance@kyivcity.gov.ua Код ЄДРПОУ 02317474

Департамент охорони здоров'я
виконавчого органу Київської
міської ради (Київської міської
державної адміністрації)

Департамент фінансів виконавчого органу Київської міської ради (Київської міської державної адміністрації) провів експертизу проєкту змін до міської цільової програми «Підтримка та розвиток галузі охорони здоров'я столиці» на 2024–2025 роки, затвердженої рішенням Київської міської ради від 05.10.2023 № 7108/7149, наданого листом Департаменту охорони здоров'я виконавчого органу Київської міської ради (Київської міської державної адміністрації) від 14.06.2024 № 061-5855.

За результатами проведеної експертизи погоджуємо проєкт змін до міської цільової програми «Підтримка та розвиток галузі охорони здоров'я столиці» на 2024–2025 роки та надаємо позитивний висновок.

Заступниця директора Катерина ПОЗДЄЄВА

Ярослав Тищенко 2027750

ДОКУМЕНТ ІТС ЄІПК СЕД АСКОД (**ПІДПИСАНО КВАЛІФІКОВАНИМ ЕЛЕКТРОННИМ ПІДПИСОМ**)

Сертифікат 26B2648ADD3032E1040000008C1E2900BFECAA00
Підписувач Поздєєва Катерина Вікторівна
Дійсний з 26.10.2022 14:29:05 по 26.10.2024 14:29:05

Департамент фінансів

054-3-1-08/1371 від 26.06.2024

Заступник міського голови –
секретар Київської міської ради

Порошенко М. А.
Вітренку А. О.
Положишник В. О.

Прошу розглянути проєкт рішення від 28.06.2024 № 08/231 – 909/ПР в установленому порядку.

Омельченко А. В.

Для контролю за проходженням та тиражування.

Юнаковій С. М.

Володимир БОНДАРЕНКО

"01" липня 2024 року
№ 08/231 - 909/ПР

08/231-909/ПР
28.06.2024

УКРАЇНА

ВИКОНАВЧИЙ ОРГАН КИЇВСЬКОЇ МІСЬКОЇ РАДИ
(КИЇВСЬКА МІСЬКА ДЕРЖАВНА АДМІНІСТРАЦІЯ)

ДЕПАРТАМЕНТ ОХОРОНИ ЗДОРОВ'Я

вул. Прорізна, 19, м. Київ, 01001, тел. (044) 284 08 75, (044) 284 08 02
тел. «гарячої» лінії (044) 278 41 91 E-mail: health@kyivcity.gov.ua Код ЄДРПОУ 02012906

27.06.2024 № 061-6327

Заступнику міського голови –
секретарю Київської міської ради
Володимиру БОНДАРЕНКУ

СУПРОВІДНИЙ ЛИСТ

Відповідно до статей 26, 29 Регламенту Київської міської ради, затвердженого рішенням Київської міської ради від 04 листопада 2021 року № 3735/3176, глави 3 розділу VIII Регламенту виконавчого органу Київської міської ради (Київської міської державної адміністрації), затвердженого розпорядженням виконавчого органу Київської міської ради (Київської міської державної адміністрації) від 08 жовтня 2013 року № 1810 за поданням Департаменту охорони здоров'я виконавчого органу Київської міської ради (Київської міської державної адміністрації) направляємо проєкт рішення Київської міської ради «Про внесення змін до міської цільової програми «Підтримка та розвиток галузі охорони здоров'я столиці» на 2024–2025 роки».

У відповідності до пункту 3.4 глави 3 розділу VIII Регламенту виконавчого органу Київської міської ради (Київської міської державної адміністрації), затвердженого розпорядженням виконавчого органу Київської міської ради (Київської міської державної адміністрації) від 08 жовтня 2013 року № 1810 інформуємо, що відповідальним за представлення та супроводження проєкту рішення на всіх стадіях розгляду є директор Департаменту охорони здоров'я виконавчого органу Київської міської ради (Київської міської державної адміністрації) Валентина ГІНЗБУРГ, контактний телефон 284-08-75.

Текст проєкту рішення у паперовому вигляді відповідає проєкту в електронному вигляді на USB носії.

Додатки:

1. Проєкт рішення Київської міської ради «Про внесення змін до міської цільової програми «Підтримка та розвиток галузі охорони здоров'я столиці» на 2024–2025 роки» на 2 арк. в 1 прим.
2. Пояснювальна записка до проєкту рішення Київської міської ради «Про внесення змін до міської цільової програми «Підтримка та розвиток галузі охорони здоров'я столиці» на 2024–2025 роки» на 3 арк. в 1 прим.
3. Електронна версія зазначеного.

Директор Валентина ГІНЗБУРГ

26.06.2024

Головний спеціаліст відділу правового забезпечення ДОЗ Мельник М.М.

В.о. начальника
відділу правового забезпечення Вікторія ПІДГАЙНА

Головний спеціаліст відділу правового
забезпечення Микола МЕЛЬНИК

1.5

УКРАЇНА

ВИКОНАВЧИЙ ОРГАН КИЇВСЬКОЇ МІСЬКОЇ РАДИ
(КИЇВСЬКА МІСЬКА ДЕРЖАВНА АДМІНІСТРАЦІЯ)

ДЕПАРТАМЕНТ ОХОРОНИ ЗДОРОВ'Я

вул. Прорізна, 19, м. Київ, 01001, тел. (044) 284 08 75, (044) 284 08 02
тел. «гарячої» лінії (044) 278 41 91 E-mail: health@kyivcity.gov.ua Код ЄДРПОУ 02012906

Голові Постійної комісії Київської міської ради з питань охорони здоров'я, сім'ї та соціальної політики
Марині ПОРОШЕНКО

Шановна Марино Анатоліївно!

Департаментом охорони здоров'я виконавчого органу Київської міської ради (Київської міської державної адміністрації) підготовлено проєкт розпорядження Київського міського голови «Про затвердження передавального акта Дитячого спеціалізованого санаторію «Лісова поляна» (ідентифікаційний код 05415817)».

Вказаний вище проєкт розпорядження Київського міського голови підготовлено з метою затвердження передавального акта Дитячого спеціалізованого санаторію «Лісова поляна» (ідентифікаційний код 05415817).

На виконання пункту 3.3. рішення Київської міської ради від 13 липня 2023 року № 6925/6966 «Про реорганізацію Дитячого спеціалізованого санаторію «ЯЛИНКА» Територіального медичного об'єднання «САНАТОРНОГО ЛІКУВАННЯ» у місті Києві (ідентифікаційний код 05415970) та Комунальної організації (установа, заклад) дитячого спеціалізованого санаторію «Лісова поляна» Територіального медичного об'єднання «САНАТОРНОГО ЛІКУВАННЯ» у місті Києві (ідентифікаційний код 05415817)», Департамент охорони здоров'я міста Києва надсилає Вам проєкт розпорядження Київського міського голови «Про затвердження передавального акта Дитячого спеціалізованого санаторію «Лісова поляна» (ідентифікаційний код 05415817)» надсилаємо передавальний акт Дитячого спеціалізованого санаторію «Лісова поляна» (ідентифікаційний код 05415817) для погодження.

08/24628.
24.06.2024

ДОКУМЕНТ ІТС ЄІПК СЕД АСКОД (**ПІДПИСАНО КВАЛІФІКОВАНИМ ЕЛЕКТРОННИМ ПІДПИСОМ**)

Сертифікат 3FAA9288358EC003040000002DCC2500093CC300
Підписувач Гінзбург Валентина Григорівна
Дійсний з 03.10.2023 11:20:49 по 03.10.2025 11:20:49

Департамент охорони здоров'я
061-6174 від 24.06.2024

Додатки:

1. Проєкт розпорядження Київського міського голови «Про затвердження передавального акта Дитячого спеціалізованого санаторію «Лісова поляна» (ідентифікаційний код 05415817)» на 4 арк. в 1 прим.

2. Пояснювальна записка до проєкту розпорядження Київського міського голови «Про затвердження передавального акта Дитячого спеціалізованого санаторію «Лісова поляна» (ідентифікаційний код 05415817)» на 3 арк. в 1 прим.

З повагою

Директор Валентина ГІНЗБУРГ

Вікторія Підгайна 284 08 12

ДОКУМЕНТ ІТС ЄІПК СЕД АСКОД (**ПІДПИСАНО КВАЛІФІКОВАНИМ ЕЛЕКТРОННИМ ПІДПИСОМ**)

Сертифікат 3FAA9288358EC003040000002DCC2500093CC300
Підписувач Гінзбург Валентина Григорівна
Дійсний з 03.10.2023 11:20:49 по 03.10.2025 11:20:49

Департамент охорони здоров'я

061-6174 від 24.06.2024

ЗАТВЕРДЖЕНО
Розпорядження виконавчого органу Київської міської ради (Київської міської державної адміністрації)
_____№ _____

ПЕРЕДАВАЛЬНИЙ АКТ
Дитячий спеціалізований санаторій «Лісова поляна»
(ідентифікаційний код 05415817)

Комісія з реорганізації Дитячого спеціалізованого санаторію «Лісова поляна» Територіального медичного об'єднання «САНАТОРНОГО ЛІКУВАННЯ» у місті Києві (ідентифікаційний код 05415817) шляхом приєднання до комунального некомерційного підприємства «Київська міська дитяча клінічна туберкульозна лікарня» виконавчого органу Київської міської ради (Київської міської державної адміністрації), створена розпорядженням виконавчого органу Київської міської ради (Київської міської державної адміністрації) (ідентифікаційний код 01993687) від 07 грудня 2023 року № 1195 «Про організаційно – правові заходи, пов'язані з виконанням рішення Київської міської ради від 13 липня 2023 року № 6925/6966 «Про реорганізацію Дитячого спеціалізованого санаторію «Ялинка» Територіального медичного об'єднання «САНАТОРНОГО ЛІКУВАННЯ» у місті Києві (ідентифікаційний код 05415970) та Комунальної організації (установа, заклад) дитячого спеціалізованого санаторію «Лісова поляна» Територіального медичного об'єднання «САНАТОРНОГО ЛІКУВАННЯ» у місті Києві (ідентифікаційний код 05415817) у складі:

БОБРЕНКО Жанна Василівна	голова комісії, економіст дитячого спеціалізованого санаторію «Лісова поляна» Територіального медичного об'єднання «САНАТОРНОГО ЛІКУВАННЯ» у місті Києві (реєстраційний номер облікової картки платника податків 3328312109)
ОРНАТСЬКА Аліна Борисівна	заступник голови комісії, головний бухгалтер дитячого спеціалізованого санаторію «Лісова поляна» Територіального медичного об'єднання «САНАТОРНОГО ЛІКУВАННЯ» у місті Києві (реєстраційний номер облікової картки платника податків 2743216242)

ЄВТУШОК Юлія Олександрівна	член комісії, працівник з господарської діяльності комунального некомерційного підприємства «Київська міська дитяча клінічна туберкульозна лікарня» виконавчого органу Київської міської ради (Київської міської державної адміністрації) (реєстраційний номер облікової картки платника податків 3072414847)
ТРОЦЬКА Лідія Вікторівна	член комісії, лікар фізичної та реабілітаційної медицини комунального некомерційного підприємства «Київська міська дитяча клінічна туберкульозна лікарня» виконавчого органу Київської міської ради (Київської міської державної адміністрації) (реєстраційний номер облікової картки платника податків 2363504969)
ЮРЧЕНКО Ольга Святославівна	член комісії, заступник директора з медичних питань комунального некомерційного підприємства «Київська міська дитяча клінічна туберкульозна лікарня» виконавчого органу Київської міської ради (Київської міської державної адміністрації) (реєстраційний номер облікової картки платника податків 2882308440)

керуючись статтею 107 Цивільного кодексу України, склала цей акт станом на «____» _____ 2024 року про наступне:

Все майно, права та обов'язки Дитячого спеціалізованого санаторію «Лісова поляна» (ідентифікаційний код 05415817) стосовно всіх кредиторів та боржників, включаючи зобов'язання, які оспорюються, після реорганізації Дитячого спеціалізованого санаторію «Лісова поляна» (ідентифікаційний код 05415817) шляхом приєднання його до комунального некомерційного підприємства «Київська міська дитяча клінічна туберкульозна лікарня» виконавчого органу Київської міської ради (Київської міської державної адміністрації) переходять до правонаступника - комунального некомерційного підприємства «Київська міська дитяча клінічна туберкульозна лікарня» виконавчого органу Київської міської ради (Київської міської державної адміністрації) а саме:

№ з/п	Назва об'єкта	Інв. номер	К-сть	Первісна вартість	Знос (амортизація)	Залишкова вартість
1.	Багатоквартирний житловий будинок (Житловий будинок № 1), м. Київ, вул. Оборони Києва, буд. б/н, загальна площа 671,7 кв. м, 1968 р.	10320001	1	808 056,00	808 056,00	0,00
2.	Багатоквартирний житловий будинок (Житловий будинок № 2), м. Київ, вул. Оборони Києва, буд. б/н, загальна площа 691,4 кв. м, 1968 р.	10320002	1	859 301,00	859 301,00	0,00

Голова комісії Ж.В. БОБРЕНКО

Члени комісії А.Б. ОРНАТСЬКА

Ю.О. ЄВТУШОК

Л.В. ТРОЦЬКА

О.С. ЮРЧЕНКО

Про затвердження передавального акта
Дитячого спеціалізованого санаторію
«Лісова поляна»
(ідентифікаційний код 05415817)

Відповідно до статті 105 Цивільного кодексу України, статей 4, 15, 17 Закону України «Про державну реєстрацію юридичних осіб, фізичних осіб – підприємців та громадських формувань», на виконання рішення Київської міської ради від 13 липня 2023 року № 6925/6966 «Про реорганізацію Дитячого спеціалізованого санаторію «ЯЛИНКА» Територіального медичного об'єднання «САНАТОРНОГО ЛІКУВАННЯ» у місті Києві (ідентифікаційний код 05415970) та Комунальної організації (установа, заклад) дитячого спеціалізованого санаторію «Лісова поляна» Територіального медичного об'єднання «САНАТОРНОГО ЛІКУВАННЯ» у місті Києві (ідентифікаційний код 05415817)»:

1. Затвердити передавальний акт Дитячого спеціалізованого санаторію «Лісова поляна» (ідентифікаційний код 05415817), що додається.

2. Контроль за виконанням цього розпорядження покласти на першого заступника голови Київської міської державної адміністрації Поворозника М.Ю.

Голова Віталій КЛИЧКО

ПОДАННЯ:

Директор Департаменту охорони здоров'я	Валентина ГІНЗБУРГ
В.о. начальника відділу правового забезпечення	Вікторія ПІДГАЙНА
Уповноважена особа з питань запобігання та виявлення корупції	Світлана ЄРМОЛЕНКО

ПОГОДЖЕНО:

Перший заступник голови	Микола ПОВОРОЗНИК
Директор Департаменту економіки та інвестицій	Наталія МЕЛЬНИК
Директор Департаменту комунальної власності м. Києва	Андрій ГУДЗЬ
Заступник Київського міського голови – секретар Київської міської ради	Володимир БОНДАРЕНКО
Заступник керівника апарату - начальник юридичного управління	Леся ВЕРЕС
Керівник апарату	Дмитро ЗАГУМЕННИЙ

ПОЯСНЮВАЛЬНА ЗАПИСКА

до проєкту розпорядження Київського міського голови «Про затвердження передавального акта Дитячого спеціалізованого санаторію «Лісова поляна» (ідентифікаційний код 05415817)»

1. Обґрунтування необхідності прийняття розпорядження

Проєкт розпорядження підготовлено відповідно до Цивільного кодексу України, Закону України «Про державну реєстрацію юридичних осіб, фізичних осіб - підприємців та громадських формувань» та на виконання пункту 3.3. рішення Київської міської ради від 13 липня 2023 року № 6925/6966 «Про реорганізацію Дитячого спеціалізованого санаторію «ЯЛИНКА» Територіального медичного об'єднання «САНАТОРНОГО ЛІКУВАННЯ» у місті Києві (ідентифікаційний код 05415970) та Комунальної організації (установа, заклад) дитячого спеціалізованого санаторію «Лісова поляна» Територіального медичного об'єднання «САНАТОРНОГО ЛІКУВАННЯ» у місті Києві (ідентифікаційний код 05415817)», яким Київському міському голові на виконання п. 3. доручено затвердити передавальний акт Дитячого спеціалізованого санаторію «Лісова поляна» (ідентифікаційний код 05415817), попередньо погодивши її з постійною комісією Київської міської ради з питань охорони здоров'я, сім'ї та соціальної політики та постійною комісією Київської міської ради з питань власності та регуляторної політики.

2. Мета і шляхи її досягнення

Метою прийняття розпорядження є затвердження передавального акта «Дитячого спеціалізованого санаторію «Лісова поляна» (ідентифікаційний код 05415817)» та проведення державної реєстрації припинення юридичної особи в результаті приєднання.

3. Правові аспекти

Проєкт розпорядження розроблено відповідно до Цивільного кодексу України, Закону України «Про державну реєстрацію юридичних осіб, фізичних осіб - підприємців та громадських формувань» та на виконання пункту 3 рішення Київської міської ради від 13 липня 2023 року № 6925/6966 «Про реорганізацію Дитячого спеціалізованого санаторію «ЯЛИНКА» Територіального медичного об'єднання «САНАТОРНОГО ЛІКУВАННЯ» у місті Києві (ідентифікаційний код 05415970) та Комунальної організації (установа, заклад) дитячого спеціалізованого санаторію «Лісова поляна» Територіального медичного об'єднання «САНАТОРНОГО ЛІКУВАННЯ» у місті Києві (ідентифікаційний код 05415817)».

Проєкт розпорядження не є нормативно-правовим актом, оскільки:

не містить норми або норм, що зачіпають права, свободи, законні інтереси і не стосуються обов'язків громадян та юридичних осіб, встановлюють новий або змінюють, доповнюють чи скасовують організаційно-правовий механізм їх реалізації;

не обов'язковий для виконання іншими органами виконавчої влади, а також органами місцевого самоврядування, а також юридичними особами, що не належать до сфери управління виконавчого органу Київської міської ради (Київської міської державної адміністрації), тобто не носить міжвідомчий характер.

Проєкт розпорядження не містить норм, що зачіпають права свободи гарантовані Конвенцією про захист прав людини і основоположних свобод 1950 року.

Проєкт розпорядження має організаційно-розпорядчий характер.

Отже розпорядження не підлягає державній реєстрації в органах Міністерства юстиції України.

Проєкт розпорядження не має ознак регуляторного акта в розумінні Закону України «Про засади державної регуляторної політики у сфері господарської діяльності», оскільки:

не спрямований на правове регулювання господарських відносин, а також адміністративних відносин між виконавчим органом Київської міської ради (Київської міської державної адміністрації) або іншими органами державної влади та суб'єктами господарювання;

не встановлює, не змінює, не скасовує норми права;

дія вичерпується одноразовим виконанням;

стосується визначеного кола осіб, а саме Дитячого спеціалізованого санаторію «Лісова поляна» (ідентифікаційний код 05415817), зазначеного у проєкті розпорядження.

Зазначений проєкт розпорядження, на виконання пункту 3 рішення Київської міської ради від 13 липня 2023 року № 6925/6966 «Про реорганізацію Дитячого спеціалізованого санаторію «ЯЛИНКА» Територіального медичного об'єднання «САНАТОРНОГО ЛІКУВАННЯ» у місті Києві (ідентифікаційний код 05415970) та Комунальної організації (установа, заклад) дитячого спеціалізованого санаторію «Лісова поляна» Територіального медичного об'єднання «САНАТОРНОГО ЛІКУВАННЯ» у місті Києві (ідентифікаційний код 05415817)», погоджено з постійною комісією Київської міської ради з питань охорони здоров'я, сім'ї та соціальної політики та постійною комісією Київської міської ради з питань власності та регуляторної політики.

4. Фінансово-економічне обґрунтування

Реалізація розпорядження не потребує додаткових фінансових та інших витрат.

5. Позиція зацікавлених органів

Проєкт розпорядження не стосується інтересів інших органів.

6. Регіональний аспект

Проєкт розпорядження не стосується питання розвитку адміністративно-територіальної одиниці.

7. Громадське обговорення

Проєкт розпорядження не потребує громадського обговорення.

8. Прогноз результатів

Прийняття розпорядження дозволить затвердити передавальний акт Дитячого спеціалізованого санаторію «Лісова поляна» (ідентифікаційний код 05415817) та провести державну реєстрацію припинення юридичної особи в результаті приєднання.

Директор Департаменту
охорони здоров'я міста Києва Валентина ГІНЗБУРГ

08/231-763/ПР
05.06.2024

5.1

КИЇВСЬКА МІСЬКА РАДА

III СЕСІЯ IX СКЛИКАННЯ

РІШЕННЯ

_____№_____ ПРОЄКТ

Про затвердження міської
цільової програми «Запобігання та протидія
домашньому насильству та/або
насильству за ознакою статі на 2025 - 2027 роки»

Відповідно до пункту 22 частини першої статті 26 Закону України «Про місцеве самоврядування в Україні», законів України «Про запобігання та протидію домашньому насильству», «Про забезпечення рівних прав та можливостей жінок і чоловіків», «Про соціальні послуги», постанови Кабінету Міністрів України від 22 серпня 2018 року № 658 «Про затвердження Порядку взаємодії суб'єктів, що здійснюють заходи у сфері запобігання та протидії домашньому насильству і насильству за ознакою статі», рішення Київської міської ради від 29 жовтня 2009 року № 520/2589 «Про Порядок розроблення, затвердження та виконання міських цільових програм у місті Києві», враховуючи розпорядження Київського міського голови від 16 квітня 2024 року № 335 «Про підготовку проєкту міської цільової програми «Запобігання та протидія домашньому насильству та/або насильству за ознакою статі на 2025 – 2027 роки», Київська міська рада:

ВИРІШИЛА:

1. Затвердити міську цільову програму «Запобігання та протидія домашньому насильству та/або насильству за ознакою статі на 2025 – 2027 роки» (далі - Програма), що додається.

2. Визначити Департамент соціальної та ветеранської політики виконавчого органу Київської міської ради (Київської міської державної адміністрації) відповідальним виконавцем Програми.

3. Департаменту соціальної та ветеранської політики виконавчого органу Київської міської ради (Київської міської державної адміністрації):

3.1.Забезпечити виконання Програми в межах обсягу видатків, передбачених у бюджеті міста Києва на відповідні роки.

3.2. Подавати Київській міській раді, Департаменту фінансів виконавчого органу Київської міської ради (Київської міської державної адміністрації), Департаменту економіки та інвестицій виконавчого органу Київської міської ради (Київської міської державної адміністрації):

квартальні звіти про виконання завдань і заходів Програми – до 01 травня, 01 серпня та 01 листопада звітного року;

річний звіт про виконання завдань і заходів Програми – до 01 березня року, наступного за звітним;

заключний звіт та уточнені річні звіти (у разі потреби) про виконання завдань і заходів Програми – до 01 квітня року, наступного за звітним.

4. Забезпечити розміщення на Єдиному вебпорталі територіальної громади міста Києва річного (квартального) та заключного звітів про результати виконання Програми.

5. Оприлюднити це рішення у встановленому законом порядку.

6. Контроль за виконанням цього рішення покласти на постійну комісію Київської міської з питань охорони здоров'я, сім'ї та соціальної політики та постійну комісію Київської міської ради з питань бюджету, соціально-економічного розвитку та інвестиційної діяльності.

Київський міський голова Віталій КЛИЧКО

ПОДАННЯ:

Виконувач обов'язків директора
Департаменту соціальної
та ветеранської політики — Любов РІЯКО

Виконувач обов'язків начальника
відділу правового забезпечення — Ксенія НЕСТЕРОВА

ПОГОДЖЕНО:

Заступник голови — Марина ХОНДА

Перший заступник голови — Микола ПОВОРОЗНИК

Директор Департаменту фінансів — Володимир РЕПІК

Директор Департаменту
економіки та інвестицій — Наталія МЕЛЬНИК

Постійна комісія Київської міської
ради з питань охорони здоров'я та
соціальної політики

Голова — Марина ПОРОШЕНКО

Постійна комісія Київської міської
ради з питань бюджету,
соціально-економічного розвитку
та інвестиційної діяльності
Голова — Андрій ВІТРЕНКО

Начальник управління
правового забезпечення діяльності
Київської міської ради — Валентина ПОЛОЖИШНИК

ПОЯСНЮВАЛЬНА ЗАПИСКА

до проєкту рішення Київської міської ради
«Про затвердження міської цільової програми «Запобігання та протидія домашньому насильству та/або насильству за ознакою статі на 2025 – 2027 роки»

1. Обґрунтування необхідності прийняття рішення

Проєкт рішення Київської міської ради «Про затвердження міської цільової програми «Запобігання та протидія домашньому насильству та/або насильству за ознакою статі на 2025 – 2027 роки» (далі – Проєкт рішення) розроблено Департаментом соціальної та ветеранської політики виконавчого органу Київської міської ради (Київської міської державної адміністрації) з метою забезпечення оптимального функціонування цілісної системи із запобігання та протидії домашньому насильству та/або насильству за ознакою статі в місті Києві.

У статті 3 Конституції України зазначено, що людина, її життя й здоров'я, недоторканість і безпека визначаються в Україні найвищою соціальною цінністю. Статею 28 Конституції України регламентується, що ніхто не може бути підданий катуванню, жорстокому, нелюдському або такому, що принижує його гідність, поводженню або покаранню.

Домашнє насильство та насильство за ознакою статі є одним із проявів порушення прав людини, основною перешкодою до ґендерної рівності та однією з найбільш гострих соціальних проблем.

Повномасштабна війна, яка триває в Україні, провокує збільшення випадків насильства в родинах. Згідно зі статистикою, незмінною залишається тенденція, що жінки та діти є найвразливішою категорією населення, які страждають від домашнього насильства. У групі підвищеного ризику потрапляння у ситуації насильства знаходяться особи з інвалідністю, особи похилого віку, внутрішньо переміщені родини, родини військовослужбовців і військовослужбовиць, які повертаються і будуть повертатися з точок, де ведуться бойові дії. Вже на сьогодні спостерігається збільшення випадків домашнього насильства в сім'ях демобілізованих.

Проєкт рішення розроблено відповідно до оновленої Державної стратегії регіонального розвитку на 2021–2027 роки та актуалізованої редакції Стратегії розвитку міста Києва до 2025 року, затвердженої рішенням Київської міської ради від 15 грудня 2011 року № 824/7060 (у редакції рішенням Київської міської ради від 06 липня 2017 року № 724/2886), а саме: підвищення соціальної захищеності мешканців за сектором 2.3. «Соціальна підтримка та допомога».

2. Мета і шляхи її досягнення

Проєкт рішення розроблено з метою забезпечення подальшого оптимального функціонування цілісної системи із запобігання та протидії домашньому насильству та/або насильству за ознакою статі в місті Києві, надання ефективної допомоги постраждалим особам послуг екстреного кризового втручання, інформування, консультування, надання місця

тимчасового безпечного перебування; допомоги у вирішенні інших проблем, пов'язаних зі зміною життєвих принципів; проведення низки навчальних заходів та підвищення кваліфікації фахівців, які надають соціальні послуги постраждалим особам, удосконалення механізму міжвідомчої співпраці щодо реалізації державної політики у сфері запобігання та протидії домашньому насильству та насильству за ознакою статі; проведення інформаційно-просвітницьких заходів з запобігання та протидії домашньому насильству та насильству за ознакою статі.

3. Стан нормативно-правової бази у даній сфері правового регулювання

Проєкт рішення підготовлено відповідно до пункту 22 частини першої статті 26 Закону України «Про місцеве самоврядування в Україні», законів України «Про запобігання та протидію домашньому насильству», «Про забезпечення рівних прав та можливостей жінок і чоловіків», «Про соціальні послуги», постанови Кабінету Міністрів України від 22 серпня 2018 року № 658 «Про затвердження Порядку взаємодії суб'єктів, що здійснюють заходи у сфері запобігання та протидії домашньому насильству і насильству за ознакою статі», рішення Київської міської ради від 29 жовтня 2009 року № 520/2589 «Про Порядок розроблення, затвердження та виконання міських цільових програм у місті Києві», враховуючи розпорядження Київського міського голови від 16 квітня 2024 року № 335 «Про підготовку проєкту міської цільової програми «Запобігання та протидія домашньому насильству та/або насильству за ознакою статі на 2025 – 2027 роки».

4. Фінансово-економічне обґрунтування

Реалізація Проєкту рішення здійснюється за рахунок коштів, передбачених в бюджеті міста Києва на відповідний рік.

5. Прогноз соціально – економічних та інших наслідків прийняття рішення

Прийняття рішення надасть можливість забезпечити розбудову системи із запобігання та протидії домашньому насильству, запровадження дієвого механізму координації діяльності суб'єктів, які здійснюють заходи у цій сфері; визначити на місцевому рівні конкретні заходи із захисту, підтримки та соціалізації постраждалих від домашнього насильства; висвітлення в засобах масової інформації проблем, які стосуються домашнього насильства; залучати організацій громадського суспільства для вирішення питання попередження домашнього насильства та насильства за ознако статі; підвищити рівень правосвідомості та відповідальності громадян.

6. Відомості про наявність у проєкті рішення інформації з обмеженим доступом

Проєкт рішення не містить інформації з обмеженим доступом у розумінні статті 6 Закону України «Про доступ до публічної інформації».

7. Відомості про права і соціальну захищеність осіб з інвалідністю та вплив на життєдіяльність цієї категорії, а також зазначення позиції щодо проєкту рішення Уповноваженого Київської міської ради з прав осіб з інвалідністю та громадських об'єднань осіб з інвалідністю

Проєкт рішення Київської міської ради не матиме впливу на життєдіяльність осіб з інвалідністю.

8. Суб'єкт подання рішення та доповідач на пленарному засіданні

Суб'єктом подання проєкту рішення Київської міської ради виступає Департамент соціальної та ветеранської політики виконавчого органу Київської міської ради (Київської міської державної адміністрації).

9. Особа, відповідальна за супроводження проєкту рішення

Відповідальною особою за супроводження зазначеного проєкту рішення Київради є начальник відділу правового забезпечення Департаменту соціальної політики та ветеранської виконавчого органу Київської міської ради (Київської міської державної адміністрації) Дем'яненко Олена Михайлівна, тел.: (044) 404 21 97.

Доповідачем по проєкту рішення на пленарному засіданні Київської міської ради є директор Департаменту соціальної та ветеранської політики виконавчого органу Київської міської ради (Київської міської державної адміністрації) Світлий Руслан Валентинович, тел: (044) 404 21 97.

Виконувач обов'язків директора
Департаменту соціальної
та ветеранської політики

Любов РІЯКО

ЗАТВЕРДЖЕНО
рішення Київської міської ради
від _____№_____

МІСЬКА ЦІЛЬОВА ПРОГРАМА «ЗАПОБІГАННЯ ТА ПРОТИДІЯ ДОМАШНЬОМУ НАСИЛЬСТВУ ТА/АБО НАСИЛЬСТВУ ЗА ОЗНАКОЮ СТАТІ НА 2025 - 2027 РОКИ»

I. ПАСПОРТ
міської цільової програми «Запобігання та протидія домашньому насильству та/або насильству за ознакою статі на 2025 - 2027 роки»

1.	Мета програми	Забезпечення оптимального функціонування цілісної системи із запобігання та протидії домашньому насильству та/або насильству за ознакою статі в місті Києві
2.	Оперативні цілі, визначені Стратегією розвитку міста Києва (іншими стратегічними документами), на досягнення яких спрямована програма	Підвищення соціальної захищеності мешканців
3.	Дата, номер і назва розпорядчого документа про розроблення проєкту програми	Розпорядження Київського міського голови від 16 квітня 2024 року № 335 «Про підготовку проєкту міської цільової програми «Запобігання та протидія домашньому насильству та/або насильству за ознакою статі на 2025 – 2027 роки»
4.	Розробник програми	Департамент соціальної та ветеранської політики виконавчого органу Київської міської ради (Київської міської державної адміністрації)
5.	Відповідальний виконавець програми	Департамент соціальної та ветеранської політики виконавчого органу Київської міської ради (Київської міської державної адміністрації)
6.	Співвиконавці програми	Департамент освіти і науки виконавчого органу Київської міської ради (Київської міської державної адміністрації), Департамент охорони здоров'я виконавчого органу Київської міської ради (Київської міської державної

		адміністрації), Департамент суспільних комунікацій виконавчого органу Київської міської ради (Київської міської державної адміністрації), Служба у справах дітей та сім'ї виконавчого органу Київської міської ради (Київської міської державної адміністрації), Районні в місті Києві державні адміністрації, Київський міський Центр гендерної рівності, запобігання та протидії насильству, Київський міський центр соціальних служб, Головне управління Національної поліції у місті Києві, громадські та міжнародні організації (за згодою), Київський регіональний центр підвищення кваліфікації
7.	Строки реалізації програми	2025 – 2027 роки

8.	Обсяги фінансових ресурсів, необхідних для реалізації програми	Всього (тис. грн)	в тому числі за роками		
			2025 рік	2026 рік	2027 рік
	Всього	209 312,6	67 549,1	68 438,6	73 324,9
	у тому числі за джерелами:	-	-	-	-
8.1.	державний бюджет	-	-	-	-
8.2.	бюджету міста Києва	209 312,6	67 549,1	68 438,6	73 324,9
8.3.	інші джерела	-	-	-	-

II. ВИЗНАЧЕННЯ ПРОБЛЕМИ/ПРОБЛЕМ, НА РОЗВ'ЯЗАННЯ ЯКОЇ/ЯКИХ СПРЯМОВАНА ПРОГРАМА

Програма запобігання та протидії домашньому насильству та/або насильству за ознакою статі на 2025–2027 роки (далі – Програма) розроблена відповідно до законів України «Про запобігання та протидію домашньому насильству», «Про забезпечення рівних прав та можливостей жінок і чоловіків», «Про соціальні послуги», постанови Кабінету Міністрів України від 22 серпня 2018 року № 658 «Про затвердження Порядку взаємодії суб'єктів, що здійснюють заходи у сфері запобігання та протидії домашньому насильству і насильству за ознакою статі», Національного плану дій з виконання резолюції Ради Безпеки ООН 1325 «Жінки, мир, безпека» на період до 2025 року, затвердженого розпорядженням Кабінету Міністрів України від 28 жовтня 2020 року № 1544-р, з метою підвищення ефективної взаємодії місцевих органів виконавчої влади, органів місцевого самоврядування та громадськості.

У статті 3 Конституції України зазначено, що людина, її життя й здоров'я, недоторканість і безпека визначаються в Україні найвищою соціальною цінністю. Статтею 28 Конституції України регламентується, що ніхто не може бути підданий катуванню, жорстокому, нелюдському або такому, що принижує його гідність, поводженню або покаранню.

Домашнє насильство та насильство за ознакою статі є одним із проявів порушення прав людини, основною перешкодою до ґендерної рівності та однією з найбільш гострих соціальних проблем.

Повномасштабна війна, яка триває в Україні, провокує збільшення випадків насильства в родинах. Згідно зі статистикою, незмінною залишається тенденція, що жінки та діти є найвразливішою категорією населення, які страждають від домашнього насильства. У групі підвищеного ризику потрапляння у ситуації насильства знаходяться особи з інвалідністю, особи похилого віку, внутрішньо переміщені родини, родини військовослужбовців і військовослужбовиць, які повертаються і будуть повертатися з точок, де ведуться бойові дії. Вже на сьогодні спостерігається збільшення випадків домашнього насильства в сім'ях демобілізованих. Громадські діячки, які працюють у сфері попередженні і реагування на випадки насильства, говорять, що маючи досвід 2014–2015 років, наше суспільство очікує збільшення кількості випадків домашнього насильства, зокрема в родинах військовослужбовців.

Також чітко простежуються тенденції збільшення випадків насильства серед внутрішньо переміщених родин, особливо тих, які переміщені з зон активних бойових дій та які певний час перебували в складному становищі.

Однією із причин загострень стосунків є вимушене переміщення, втрата звичної картини життя. Багато людей втратили роботу, змінили галузь діяльності, поміняли житло, і це негативно вплинуло на стосунки під час яких страждають і діти. Адже переважна більшість внутрішньо переміщених осіб – це жінки з дітьми. На жінок лягла здебільшого одноосібна відповідальність за безпеку родини, що призвело до психологічного навантаження, непорозумінь і, як наслідок, жорстокого поводження з дітьми.

Насильство щодо жінок та дівчат негативно впливає на їхнє репродуктивне здоров'я, внаслідок чого знижується рівень народжуваності та збільшується кількість новонароджених дітей з вадами здоров'я. Постраждалі від домашнього насильства жінки, не можуть належним чином виконувати свої батьківські обов'язки, внаслідок чого зростає рівень соціального сирітства.

Загалом повномасштабне вторгнення росії в Україну має руйнівний вплив на жінок та чоловіків всіх соціальних і вікових груп, зокрема на психічне здоров'я. Зросли і факти сексуального насильства, пов'язаного з конфліктом, про які стали відкрито говорити. І хоча Київ не є активною зоною бойових дій, але багато постраждалих жінок та дівчат переїхали із зон ведення бойових дій і є травмованими. Офіційно зафіксованих даних на сьогодні небагато (240 випадків офіційно), однак за словами представників міжнародних організацій, ці цифри не відображають повної картини, оскільки реальну кількість випадків важко оцінити через замовчування таких злочинів самими постраждалими.

Програма спрямована на реалізацію Стратегії розвитку міста Києва до 2025 року, а саме на досягнення оперативної цілі «Підвищення соціальної захищеності

мешканців» сектору міського розвитку 2.3. «Соціальна підтримка та допомога». Також в програмі враховано:

– завдання, визначені актуалізованою Державною стратегією регіонального розвитку на 2021-2027 роки;

– виконання заходів і завдань з реалізації Національної стратегії із створення безбар'єрного простору в Україні на період до 2030 року в м. Києві.

Програму спрямовано на вирішення наступних важливих проблем:

1. Необхідність функціонування та забезпечення належних умов діяльності спеціалізованих та інших служб підтримки постраждалих осіб з метою надання доступних та якісних соціальних послуг для осіб, які постраждали від домашнього насильства та/або насильства за ознакою статі.

В Україні прослідковується тенденція до стабільно високої кількості повідомлень про факти вчинення домашнього насильства, незважаючи на те, що цей вид правопорушень відрізняється високим рівнем латентності.

Разом з тим толерантне ставлення суспільства до насильства, перекладання вини за насильство на самих постраждалих у більшості випадків не спонукає жінок і дівчат повідомляти про пережите чи звертатися по допомогу, змушує приховувати такі випадки від оточуючих. Крім того, багато жінок та дівчат, особливо тих, які переїхали зі свого регіону в інший, не знають, до кого звертатися і перебувають у соціальному вакуумі. Це призводить до зменшення кількості повідомлень про факти вчинення домашнього насильства, які реєструються секторами протидії домашньому насильству районних управлінь поліції ГУ Національної поліції в м. Києві.

Кількість звернень по місту Києву з питань вчинення домашнього насильства, що надійшли впродовж 2021 –2023 років

Рік	Всього	З них:		
		від жінок	від чоловіків	від дітей
2021	36114	24330	11675	109
2022	33057	24166	8548	343
2023	22840	14626	7707	507

За результатами опитування, проведеним громадською правозахисною організацією «Ла Страда-Україна», жінки та чоловіки стають жертвами насильства і у повсякденному житті. Так, 88% опитаних українців так чи інакше стикалися у житті з насильством – найбільше з психологічним та фізичним. Крім того, більшість постраждалих зазначили, що потребують різного виду допомоги від відповідних спеціалізованих служб та зверталися до них. Здебільшого це правова, консультативна та психологічна допомога.

Саме тому прослідковується тенденція щодо збільшення надання соціальних послуг постраждалим особам від домашнього насильства та насильства за ознакою статі спеціалізованими службами підтримки постраждалих осіб.

Кількість наданих соціальних послуг постраждалим особам від домашнього насильства та насильства за ознакою статі спеціалізованими службами підтримки постраждалих осіб впродовж 2021 –2023 років

Рік	Міська цілодобова служба «телефон довіри»	Кімнати кризового реагування для осіб, які постраждали від домашнього насильства та/або насильства за ознакою статі	Притулки для жінок, які постраждали від домашнього насильства та/або насильства за ознакою статі	Мобільні бригади соціально-психологічної підтримки постраждалих від домашнього насильства та насильства за ознакою статі
2021	4110	218	41	-
2022	2879	118	35	645
2023	4931	252	35	3960

Тому необхідно розширювати спектр надання соціальних послуг для осіб, які постраждали від домашнього насильства та/або насильства за ознакою статі, шляхом створення спеціалізованих служб для підтримки постраждалих осіб та забезпечити належну діяльність вже існуючих служб.

У зв'язку з відкриттям у 2024 році нового Денного центру соціально-психологічної допомоги, основними напрямками діяльності якого є надання безоплатної первинної правової допомоги, психологічної, психотерапевтичної підтримки та надання тимчасового місця перебування для осіб, які постраждали від будь-яких форм насильства, зокрема насильства, спричиненого збройним конфліктом, торгівлею людьми, сексуальним домаганням, у тому числі внутрішньо переміщеним особам, існує необхідність фінансового забезпечення функціонування даного центру.

Також, для розширення переліку соціальних послуг шляхом створення спеціалізованих служб підтримки постраждалих осіб заплановано відкриття спеціалізованої служби первинного соціально-психологічного консультування осіб, які постраждали від домашнього насильства та/або насильства за ознакою статі в Голосіївському районі міста Києва, що дозволить охопити соціальними послугами понад 400 осіб щорічно.

На сьогодні майже 87% діючих спеціалізованих та загальних служб підтримки постраждалих осіб функціонують з дотриманням вимог безбар'єрності та доступності відповідно до державних будівельних норм України, проте частина потребує оновлення (покращення) безбар'єрного простору.

Протягом останніх років спостерігається збільшення кількості звернень громадян до міської Цілодобової служби «телефон довіри» з попередження та належного реагування на випадки звернень стосовно домашнього насильства та/або насильства за ознакою статі. У зв'язку з повномасштабним вторгненням російської федерації на територію України, люди почали частіше звертатися до кол-центру не тільки з проблемою стосовно домашнього насильства та/або

насильства за ознакою статі, а й у випадках панічних атак під час обстрілів та отримання інформації про різні види допомоги.

2. На сьогодні існує потреба в удосконаленні функціонування системи та підвищенні рівня професійної компетенції спеціалістів щодо запобігання та протидії домашньому насильству та/або насильству за ознакою статі.

Статтею 11 Конвенції Ради Європи про запобігання насильству стосовно жінок і домашньому насильству та боротьбу із цими явищами, яку ратифікувала Україна, передбачено регулярний збір відповідних дезагрегованих статистичних даних про випадки всіх форм насильства, підтримки досліджень стосовно всіх форм насильства, проведення опитувань населення на регулярній основі для оцінки поширення й тенденцій усіх форм насильства, так і забезпечення доступу громадськості до інформації.

Станом на січень 2024 року у місті Києві не проводилися комплексні соціологічні дослідження у сфері забезпечення та протидії насильству, що унеможливлює отримати об'єктивну картину соціальної реальності і, як наслідок, може стати перешкодою для прийняття ефективних рішень протидії та запобіганню домашньому насильству в столиці. Прийняття рішень щодо протидії та запобігання насильству без врахування потреби окремих груп жінок і чоловіків, передусім тих, які зазнають дискримінації та потерпають від насильства, їх проблем та пріоритетів громади у сфері протидії насильству не дозволяють розробляти програми та ініціативи, що відповідають конкретним потребам киян.

З метою оцінки ефективності впроваджених програм і заходів, визначення проблемних питань та найефективніших підходів у запобіганні та протидії насильству саме на рівні територіальної громади міста Києва, необхідно провести експертне оцінювання та підготовку рекомендацій на етапі реалізації політики у сфері запобігання та протидії домашнього насильства та/або насильства за ознакою статті у місті Києві.

Крім цього, заходи Програми будуть спрямовані на отримання фахівцями компетенцій для роботи із результатами досліджень, необхідними для ухвалення чутливих управлінських рішень.

За останні роки в Києві значно розширилася і функціонує мережа комунальних закладів, що надають комплекс соціальних послуг особам, які зазнали домашнього насильства та насильства за ознакою статі, в тому числі з тимчасовим проживанням. Збільшується і кількість фахівців, які працюють у сфері запобігання та протидії насильству, які потребують фахових знань для впровадження і застосування на практиці законодавчих норм.

Низький рівень компетенцій, знань і навичок державних службовців, фахівців установ та організацій комунальної власності територіальної громади міста Києва можуть стати основною проблемою реалізації політики у сфері запобігання та протидії насильству.

Міжвідомча взаємодія включає регулярні зустрічі представників усіх учасників процесу з метою виявлення перешкод у формуванні ефективної системи реагування, обговорення шляхів усунення цих перешкод, а також планування спільних профілактичних заходів.

Щоб ефективно протидіяти насильству, фахівці повинні розуміти природу та типи насильства, його наслідки та вплив на постраждалих. Навчання надає можливість вивчати та вдосконалювати практичні навички у реагуванні на ситуації насильства, включаючи комунікаційні та конфліктологічні навички; компетентні фахівці можуть розробляти та впроваджувати програми запобігання насильству, що відповідатимуть конкретним потребам та запиту територіальної громади Києва. Також постійне навчання фахівців сприятиме забезпеченню постраждалих від домашнього та насильства за ознакою статті, в тому числі внутрішньо переміщених осіб, які проживають у Києві, доступом до спеціалізованих сервісів; формуванню нульової толерантності до насильства в суспільстві, а також розвитку міжсекторальної співпраці (правоохоронними органами, медичними установами, неприбутковими організаціями тощо), що є важливим для ефективності протидії насильству.

Разом з тим, фахівці служб допомоги постраждалим від насильства - перші, хто приходить на допомогу, працюють з великою кількістю запитів людей, відтак – навантаження для них зростає у рази. Це може призвести до виснаження ресурсів та зменшення рівня працездатності, що зумовлено тим, що і самі спеціалісти знаходяться у кризовій ситуації, зважаючи на війну в країні. Ризики вторинної травматизації при роботі з клієнтами, які пережили травмуючі події, дуже високий. Професійне вигорання, психологічне вигорання як синдром фізичного та емоційного виснаження веде до розвитку негативної самооцінки, пасивного ставлення до роботи, втрати розуміння й співчуття, психологічного навантаження.

Для київської громади зараз дуже важливо запобігти вигоранню і зберегти ресурс своїх працівників, на яких зараз в рази збільшилось навантаження за рахунок звернень тимчасово переміщених осіб і інших категорій людей, постраждалих від війні.

З метою утворення платформи для обговорення нагальних проблем протидії домашньому насильству та/або насильству за ознакою статі та визначення основних тенденцій у взаємодії установ, організацій та громадського сектору, які залучені до попередження, реагування та/або протидії цьому явищу існує необхідність в організації і проведенні Форуму протидії домашньому насильству та насильству за ознакою статі з врахуванням рівного доступу всіх соціальних верств населення.

Законодавча база з питань запобігання та протидії домашньому насильству та/або насильству за ознакою статі постійно доповнюється. Також, на сьогодні, розроблено проєкт Порядку взаємодії суб'єктів, що здійснюють заходи у сфері запобігання та протидії домашньому насильству і насильству за ознакою статі на території міста Києва. Тому виникає необхідність розробки методичних матеріалів для використання в роботі фахівцями, до компетенції яких належить питання запобігання та протидії домашньому насильству і насильству за ознакою статі.

3. Необхідність проведення широкого кола інформаційно-просвітницьких заходів щодо обізнаності населення з питань запобігання та протидії домашньому насильству та/або насильству за ознакою статі.

У державі профілактика сімейного насильства є достатньо актуалізованою, що засвідчується розробкою і впровадженням в дію нормативно-правових актів, профілактичних програм. Однак, реальні механізми такої профілактичної роботи не розроблені, а тому не мають широкого впровадження. Для зменшення скоєння випадків домашнього насильства та/або насильства за ознакою статі необхідно проводити профілактичну роботу, шляхом організації і проведення круглих столів, конференцій з залученням фахівців з усіх сфер суспільного життя, а особливо медичних працівників, освітян, науковців. Для забезпечення інформаційної безбар'єрності будуть застосовані технології, що враховують потреби та можливості людей з порушеннями зору, слуху та різними рівнями комунікативності, зокрема використання абетки Брайля, великошрифтового друку, субтитрування та ін.

Ще однією з важливих проблем на сьогоднішній день, є відсутність в місті Києві офіційного веб-сайту/чат боту з питань протидії домашнього насильства та/або насильству за ознакою статі, що унеможливлює розміщення інформації для постраждалих осіб. Водночас, створення даного сайту дозволить забезпечити принципи цифрової безбар'єрності.

Київським міським Центром гендерної рівності, запобігання та протидії насильству, комунальними засобами масової інформації в місті Києві постійно проводяться інформаційні компанії для населення міста Києва про форми, прояви, причини і наслідки домашнього насильства та/або насильства за ознакою статі. Але, незважаючи на створені інституційні спроможності, проблема недостатньо ефективного захисту жінок та дівчат, які постраждали від насильства, залишається відкритою і для міста Києва. Серед основних – низька поінформованість киян та киянок про існуючі сервіси допомоги, алгоритм дій у випадку потрапляння в ситуацію насильства, особливо у період повномасштабного вторгнення. На сьогодні, більшість інформаційних кампаній щодо підвищення обізнаності з протидії домашньому насильству та насильству за ознакою статі проводяться активно громадським сектором. Тому заходи Програми спрямовані на поінформованість 80% жінок та чоловіків, які проживають у Києві, про форми, причини і наслідки домашнього насильства, формування нетерпимого ставлення до насильницької моделі поведінки шляхом проведення інформаційно-комунікаційних кампаній в медіа та соціальних мережах, створення та наповнення спеціального веб-сайту, сприятимуть формуванню нульової толерантності, зміні уявлень та стереотипів, що існують у суспільстві, що, в свою чергу, призведе до зменшення випадків насильства.

17 грудня 1999 року Генеральна Асамблея ООН оголосила 25 листопада Міжнародним днем боротьби за ліквідацію насильства щодо жінок. Щорічно з 25 листопада до 10 грудня проходить Всеукраїнська кампанія «16 днів проти насильства». Основна її мета - привернення уваги до проблем подолання домашнього насильства, жорстокого поводження, підвищення рівня обізнаності громадян щодо форм насильства, алгоритми дії для потерпілих, протидії торгівлі людьми та захисту прав жінок та чоловік. Місто Київ також щорічно долучається до проведення заходів з дотриманням вимог інформаційної безбар'єрності.

З метою попередження домашнього насильства в родинах, а також серед дітей та молоді, вирішено залучити школярів до участі в конкурсі "Happy house".

Діти страждають не тільки від насильства по відношенню саме до них, а й спостерігаючи насильство по відношенню до членів своєї родини. Серед тих, хто зазнав фізичного насильства в дитинстві, переносять негативний досвід у свої власні сім'ї і застосовують фізичну силу до дітей або часом витрачають роки на те, щоб упоратися з наслідками жахливих спогадів дитинства.

Прийняття Програми обумовлено необхідністю розбудови системи із запобігання та протидії домашньому насильству, запровадження дієвого механізму координації діяльності суб'єктів, які здійснюють заходи у цій сфері; визначення на місцевому рівні конкретних заходів із захисту, підтримки та соціалізації постраждалих від домашнього насильства; висвітлення в засобах масової інформації проблем, які стосуються домашнього насильства; залученістю організацій громадського суспільства для вирішення питання попередження домашнього насильства та насильства за ознакою статі; підвищення рівня правосвідомості та відповідальності громадян.

III. ВИЗНАЧЕННЯ МЕТИ ПРОГРАМИ

Метою програми є забезпечення оптимального функціонування цілісної системи із запобігання та протидії домашньому насильству та/або насильству за ознакою статі в місті Києві, надання ефективної допомоги постраждалим особам послуг екстреного кризового втручання, інформування, консультування, надання місця тимчасового безпечного перебування; допомоги у вирішенні інших проблем, пов'язаних зі зміною життєвих принципів; проведення низки навчальних заходів та підвищення кваліфікації фахівців, які надають соціальні послуги постраждалим особам, удосконалення механізму міжвідомчої співпраці щодо реалізації державної політики у сфері запобігання та протидії домашньому насильству та насильству за ознакою статі; проведення інформаційно-просвітницьких заходів з запобігання та протидії домашньому насильству та насильству за ознакою статі.

IV. ОБГРУНТУВАННЯ ШЛЯХІВ І ЗАСОБІВ РОЗВ'ЯЗАННЯ ПРОБЛЕМИ/ПРОБЛЕМ, ОБСЯГІВ ТА ДЖЕРЕЛ ФІНАНСУВАННЯ, СТРОКИ ВИКОНАННЯ ПРОГРАМИ

З метою розв'язання нагальних проблем, що постають перед суспільством з питань запобігання та протидії домашньому насильству та/або насильству за ознакою статі в місті Києві, програмою передбачено реалізацію заходів за напрямами:

Напрям 1. Забезпечення доступності та якості надання необхідних соціальних послуг для осіб, які постраждали від домашнього насильства та/або насильства за ознакою статі, забезпечення належних умов діяльності спеціалізованих та інших служб підтримки осіб, постраждалих від домашнього насильства, насильства за ознакою статі.

Захід 1.1 Надання соціальних послуг особам, які постраждали від домашнього насильства та/або насильства за ознакою статі шляхом забезпечення діяльності спеціалізованих служб та інших служб підтримки постраждалих осіб

(мобільних бригад соціально-психологічної допомоги, денних центрів соціально-психологічної допомоги, цілодобової служби «телефону довіри», кризових кімнат; притулків для постраждалих, спеціалізованих служб первинного соціально-психологічного консультування осіб та ін.) з дотриманням вимог фізичної безбар'єрності.

Належний рівень фінансування спеціалізованих та інших служб підтримки осіб, постраждалих від домашнього насильства, насильства за ознакою статі дозволить забезпечити постраждалих осіб (незалежно від віку та стану здоров'я) доступності отримання якісних соціальних послуг, орієнтованих на їх потреби, зокрема інформації про їх права та можливості реалізації таких прав зрозумілою для них мовою, отримання медичної, соціальної, психологічної, консультативної допомоги, доступу до правосуддя та інших механізмів юридичного захисту; забезпечення тимчасового притулку для постраждалих осіб, доступності громадського простору.

Захід 1.2. Розширення переліку соціальних послуг шляхом створення спеціалізованих служб підтримки постраждалих осіб (служб первинного соціально-психологічного консультування, мобільних бригад соціально-психологічної допомоги тощо), а також покращення (оновлення) безбар'єрного простору та доступності цих служб.

Створення спеціалізованої служби первинного соціально-психологічного консультування осіб, що постраждали від домашнього насильства та/або насильства за ознакою статі в Голосіївському районі міста Києва, дозволить охопити соціальними послугами понад 400 постраждалих осіб щорічно, забезпечить надання первинної психологічної підтримки, разових або періодичних консультацій, а також інформування осіб, які постраждали від домашнього насильства та/або насильства за ознакою статі щодо можливостей отримання послуг від інших суб'єктів взаємодії з питань протидії домашньому насильству. Покращення (оновлення) безбар'єрного простору спеціалізованих служб, забезпечить доступність отримання соціальної послуги для всіх соціальних груп незалежно від віку, стану здоров'я, інвалідності, статі та інших ознак.

Захід 1.3 Забезпечення невідкладного реагування на звернення, які надійшли до кол-центру, щодо випадків домашнього насильства та/або насильства за ознакою статі; проведення моніторингу звернень, які надходять до кол-центру. Захід передбачає швидке надання консультацій щодо всіх форм домашнього насильства абонентам анонімно або з належним дотриманням правового режиму інформації з обмеженим доступом, соціальну послугу кризового екстреного втручання у разі загрози життю та здоров'ю постраждалої особи, надання соціально-психологічної допомоги тим, хто її потребує, а також проведення моніторингу звернень, які надходять до кол-центру.

Напрям 2. Удосконалення функціонування системи та підвищення рівня професійної компетенції спеціалістів щодо запобігання та протидії домашньому насильству та/або насильству за ознакою статі.

Захід 2.1. Проведення соціологічних, психолого-педагогічних та інших досліджень у сфері домашнього насильства, його причин та наслідків.

Організація проведення соціологічних, психолого-педагогічних та інших досліджень у сфері домашнього насильства, дозволить виявити причини та наслідки розлучень серед сімейних пар; чинники, що стають відправною точкою для постраждалих осіб звернутися по допомогу; дослідження по соціальних групах, що найчастіше стають постраждалими особами від домашнього насильства та насильства за ознакою статі і ін.), адже існує розповсюджений міф, що домашнє насильство – це проблема лише неблагонадійних родин, і майже завжди сімейне насильство пов'язане з згубними звичками та бідністю. Однак, насильство властиве всім соціальним групам і не залежить від економічного становища родини загалом, особливо в контексті військової агресії та підвищеної соціальної напруги, саме тому домашнє насильство набирає нових аспектів і здебільшого стосується не тільки фізичної шкоди, а й психологічного аб'юзу та потребує більш детального дослідження.

Захід 2.2. Проведення навчань із міжвідомчого реагування на випадки домашнього насильства, насильства за ознакою статі та жорстокого поводження з дітьми, спрямованими на розв'язання зазначеної проблеми з застосуванням технологій інформаційної безбар'єрності.

Захід дозволить підвищувати рівень професійної компетенції спеціалістів, їх ефективну взаємодію, а також забезпечить своєчасне та ефективне вжиття заходів у сфері запобігання та протидії домашньому насильству і насильству за ознакою статі в місті Києві. Навчання враховуватимуть потреби та можливості людей з порушенням зору та слуху, а також різними рівнями комунікативності.

Захід 2.3. Навчання та підвищення рівня професійної компетентності суб'єктів, що здійснюють заходи у сфері запобігання та протидії домашньому насильству та насильству за ознакою статі (соціальних працівників, психологів, консультативної групи (супервізія).

Навчанням охоплено соціальних працівників та інших спеціалістів, які надають соціальні послуги постраждалим особам, психологів міської Служби «телефону довіри», консультативної групи та притулків (супервізія). Захід передбачає їх професійну підтримку і спрямований на подолання професійних труднощів, аналіз та усунення недоліків, вдосконалення організації роботи, стимулювання мотивації до роботи, дотримання етичних норм та стандартів надання соціальних послуг, запобігання виникненню професійного вигорання, забезпечення емоційної підтримки соціальних працівників.

Захід 2.4. Підготовка сертифікованих спеціалістів з питань протидії і запобіганню домашньому насильству та/або насильству за ознакою статі з метою підвищення кваліфікації та підтвердження категорії. Проведення тренінгів для тренерів.

Оскільки визначення рівня складних життєвих обставин отримувача соціальної послуги та оцінка його індивідуальних потреб здійснюються спеціально уповноваженими надавачами соціальної послуги, які володіють навичками спілкування та мають відповідну кваліфікацію (сертифікацію), проведення заходу по підготовці сертифікованих спеціалістів дозволить розширити доступність та якість надання необхідних соціальних послуг особам, постраждалим від домашнього насильства та насильства за ознакою статі.

Захід 2.5. Організація і проведення Форуму протидії домашньому насильству та насильству за ознакою статі з дотриманням вимог інформаційної безбар'єрності та доступності.

Захід спрямований на інформування населення про види насильства та способи йому протидіяти, аналіз прогалин в системі протидії домашньому насильству, визначення планів дій на наступні роки, а також важливості впливу громадського сектору на сферу запобігання та протидії домашнього насильства. Оскільки проведення Форуму враховує принципи інформаційної безбар'єрності, зокрема субтитрування, великоформатний друк, переклад на жестову мову, це дозволить охопити всі соціальні групи населення міста Києва та врахувати особливості і потреби кожної людини.

Захід 2.6. Розробка та виготовлення методичних рекомендацій щодо організації ведення діяльності та підвищення кваліфікації фахівців, до компетенції яких належить питання запобігання та протидії домашньому насильству та/або насильству за ознакою статі.

Друкована методична продукція - це один з найбільш розповсюджених способів вираження та поширення методичних знань. Методичне видання (брошура) буде містити комплекс коротких і чітко сформульованих пропозицій і вказівок з питань протидії домашньому насильству та насильству за ознакою статі, вивченого і узагальненого досвіду роботи або спеціально проведеного дослідження, алгоритми ефективної взаємодії спеціально уповноважених органів, що здійснюють заходи у сфері запобігання та протидії домашньому насильству.

Напрям 3. Проведення широкого кола інформаційно-просвітницьких заходів щодо обізнаності населення з питань запобігання та протидії домашньому насильству та/або насильству за ознакою статі.

Захід 3.1. Проведення круглих столів, конференцій, семінарів, конгресів, спрямованих на підвищення рівня обізнаності населення у сфері запобігання та протидії домашньому насильству, руйнацію негативних стереотипів та формування нетерпимого ставлення до насильницької моделі сімейних відносин, виховання нульової толерантності до насильства серед молоді, в т.ч. з субтитруванням, перекладом жестовою мовою (за потреби).

Захід направлений на пошук найраціональніших шляхів розв'язання проблем запобігання та протидії домашньому насильству, експертизи вже прийнятих рішень, діючих програм та алгоритмів, здійснення аналізу результатів моніторингу діяльності загальних та спеціалізованих служб підтримки постраждалих осіб.

Захід 3.2. Створення та супровід веб-сайту/чат-боту щодо запобігання та протидії домашньому насильству та/або насильству за ознакою статі, реклама в соціальних мережах з дотриманням вимог цифрової безбар'єрності/Розробка алгоритму вчасного реагування на випадки домашнього насильства, в т.ч. насильства за ознакою статі

Створення інклюзивного сайту, який адаптовано для осіб з обмеженими можливостями вкрай важливий захід, оскільки надає змогу отримати доступ до інформації громадянам, незалежно від їхніх фізичних обмежень або особливостей, про установи та служби, які надають допомогу постраждалим від

домашнього насильства та насильства за ознакою статі, соціальні послуги, якими може скористатися постраждала особа, також на сайті можна буде отримати юридичну та психологічну допомогу, дізнатися контакти кризових центрів та держорганів.

Захід 3.3. Проведення заходів у рамках Всеукраїнської акції «16 днів проти насильства» (флешмоби, семінари, зустрічі, фотовиставки) з використанням технологій інформаційної безбар'єрності та доступності для осіб з інвалідністю.

З 25 листопада до 10 грудня в усьому світі проводиться акція «16 днів проти насильства», яка покликана привернути увагу до проблем подолання будь-яких форм насильства, у тому числі насильства в сім'ях, жорстокого поводження з дітьми, протидії торгівлі людьми та захисту прав жінок. Проведення заходу - чергове нагадування про значення обізнаності, активізації спільних зусиль громади, обміну досвідом, знаннями та інноваціями з метою допомоги та захисту прав постраждалих осіб. Під час проведення заходу будуть створені такі умови, за яких люди, незалежно від своєї мобільності, функціональних порушень чи комунікативних можливостей, зможуть отримувати доступ до інформації з питань протидії домашньому насильству, зокрема друк інформації шрифтом Брайля для людей із порушенням зору або використання жестової мови для людей із вадами слуху.

Захід 3.4. Проведення конкурсу коміксів/мультиків/короткометражок «Happy house» про негативний вплив насильства в сім'ї на дітей.

Захід приверне увагу суспільства до прав дитини, ненасильницької поведінки серед дітей та молоді, пропаганду загальнолюдських цінностей, виховання високих моральних якостей, розвиток творчого потенціалу дітей.

Також без залучення коштів планується проведення низки заходів з питань запобігання та протидії насильству та насильству за ознако статі, а саме: забезпечення роботи Київської міської та районних координаційних рад з питань запобігання домашньому насильству, гендерної рівності та протидії торгівлі людьми щодо узгодження завдань та затвердження планів спільних дій із запобігання та протидії домашньому насильству між суб'єктами взаємодії; оновлення Дорожньої карти надання допомоги постраждалим від домашнього насильства та/або насильства за ознакою статі для координації ефективної взаємодії спеціально уповноважених органів у сфері запобігання та протидії домашньому насильству; розміщення на інформаційних носіях в комунальних закладах міста Києва інформації для постраждалих осіб про заходи та соціальні послуги, якими вони можуть скористатися, а також номери телефонів відповідних служб, за якими вони можуть звернутися в разі необхідності; підвищення обізнаності учнівської молоді щодо форм, причин і наслідків домашнього насильства, формування нетерпимого ставлення до насильницької моделі поведінки, зокрема шляхом розробки інформаційних електронних матеріалів та розміщення їх на онлайн-платформах закладів освіти м. Києва; залучення бізнесу та громадських та міжнародних організацій в розбудову системи запобігання та протидії насильству та/або насильству за ознакою статі, в тому числі запобігання насильству в трудових колективах, як частини корпоративної соціальної відповідальності.

Загальний обсяг фінансових ресурсів, необхідних для реалізації Програми, становить 209 312,6 тис. грн, в тому числі коштів бюджету міста Києва - 209 312,6 тис. грн.

Ресурсне забезпечення Програми:

тис. грн.

Обсяг коштів, які пропонується залучити на виконання програми	Виконання програми			Усього витрат на виконання програми
	2025 рік	2026 рік	2027 рік	2025-2027 роки
Обсяг ресурсів, усього, в тому числі:	67 549,1	68 438,6	73 324,9	209 312,6
Державний бюджет	-	-	-	-
Бюджет міста Києва	67 549,1	68 438,6	73 324,9	209 312,6
Інші джерела	-	-	-	-

Враховуючи, що попередження, виявлення та профілактика домашнього насильства та насильства за ознакою статі є одним із пріоритетних напрямків соціальної та правової політики держави, на сьогодні немає можливостей забезпечити фінансування заходів програми з інших джерел.

Обсяги фінансування завдань і заходів Програми уточнюються кожного року залежно від фінансової можливості бюджету міста Києва.

Строк виконання Програми: 2025-2027 роки.

V. АНАЛІЗ ВПЛИВУ ЗАХОДІВ ПРОГРАМИ НА СОЦІАЛЬНО-ЕКОНОМІЧНЕ СТАНОВИЩЕ РІЗНИХ КАТЕГОРІЙ ЖІНОК ТА ЧОЛОВІКІВ, А ТАКОЖ НА ЗАБЕЗПЕЧЕННЯ ГЕНДЕРНОЇ РІВНОСТІ

Однією із ключових соціальних проблем в Україні є домашнє насильство. Хоча довгий час ця тема замовчувалася на національному рівні, вважалося, що домашнє насильство не потребує зовнішнього втручання. На сьогодні в Україні впроваджуються та розробляються різноманітні механізми боротьби та протидії домашньому насильству, зокрема, прийнято спеціальний Закон у сфері домашнього насильства – «Про запобігання та протидію домашньому насильству»; у 2011 році підписано Конвенцію Ради Європи про запобігання насильству стосовно жінок і домашньому насильству та боротьбу із цими явищами (Стамбульська конвенція), яка була ратифікована уже під час повномасштабного вторгнення – 20 червня 2023 року, що свідчить про важливість і пріоритетність цього питання.

За останні декілька років Київ зробив значні кроки у сфері протидії та запобігання домашньому насильству. Так, Київ приєднався до програми «Міста і громади, вільні від домашнього насильства», в рамках якої

за підтримки Фонду ООН у галузі народонаселення в Україні розбудовується комплексна система реагування та допомоги у випадках вчинення домашнього насильства та/або насильства за ознакою статі.

Заплановані заходи Програми допомагатимуть формуванню соціальної відповідальності серед чоловіків, зокрема, зміні стереотипних уявлень про маскулінність та чоловічі ролі, що сприятиме формуванню більш емпатичних, відповідальних та рівноправних взаємин між статями.

Програма матиме різний вплив на становище жінок і чоловіків, враховуючи їхні унікальні ролі та досвід.

Особливо доступ до необхідної допомоги та підтримки є важливим для жінок вразливих груп – з інвалідністю, внутрішньо переміщених, з низькою платоспроможністю, з дітьми, насамперед, одинокі матері, які є особливо вразливими до насильства та можуть потребувати додаткової підтримки та захисту. Здійснення таких заходів сприятиме зменшенню гендерних нерівностей у суспільному житті та підвищенню участі жінок у різних сферах життя.

Серед іншого виконання заходів Програми забезпечить:

- надання підтримки та доступ до послуг постраждалим від насильства за ознакою статті та домашнього насильства, що забезпечить фізичну безпеку, сприятиме зменшенню їх економічної залежності, соціальному та економічному відновленню, підвищенню самооцінки та самоповаги через отримання психологічної допомоги та підтримки; підвищенню правової допомоги шляхом надання юридичної підтримки та доступу до правосуддя;

- підвищення рівня професійної компетентності спеціалістів у сфері запобігання та протидії домашньому насильству та насильству за ознакою статті. Заходами Програми передбачено підготовку тренерів у сфері запобігання та протидії домашньому насильству та насильству за ознакою статті з метою створення мережі кваліфікованих та ефективних тренерів, які зможуть поширювати свої знання та навички серед широкого кола фахівців та громадянського суспільства для забезпечення безпеки та захисту уразливих груп. Загалом планується навчальними заходами охопити майже 520 фахівців протягом трьох років.

Програма сприятиме покращенню соціально-економічного становища різних соціальних та вікових груп жінок та чоловіків і забезпеченню гендерної рівності через зменшення насильства та його наслідків шляхом підтримки постраждалих від різних форм насильства, підвищення свідомості та усвідомленості проблеми та забезпечення доступу до сервісів допомоги.

Програмою забезпечуватиметься також реалізація національних завдань на території міста Києва у сфері запобігання та протидії домашньому насильству та насильству за ознакою статті.

VI. ПЕРЕЛІК ЗАВДАНЬ І ЗАХОДІВ ПРОГРАМИ, РЕЗУЛЬТАТИВНИХ ПОКАЗНИКІВ ПРОГРАМИ

Перелік завдань і заходів програми, результативних показників програми наведено в таблиці 1.

Розділ VII. ІНДИКАТОРИ ПРОГРАМИ

№ п/п	Назва індикатора	Одиниця виміру	Зазначення індикатора за роками		
			2025 рік	2026 рік	2027 рік
1.	Частка населення охоплена інформаційно-просвітницькими заходами з питань запобігання та протидії насильству та насильству за ознако статі	%	80	90	95
2.	Частка осіб, постраждалих від домашнього насильства та/або насильства за ознакою статі, що отримали соціальну допомогу та підтримку, %	%	85	90	95

VIII. КООРДИНАЦІЯ ТА КОНТРОЛЬ ЗА ХОДОМ ВИКОНАННЯ ПРОГРАМИ

Координацію та контроль за ходом виконанням Програми здійснює заступник голови Київської міської державної адміністрації, який згідно з розподілом обов'язків забезпечує здійснення повноважень виконавчого органу Київської міської ради (Київської міської державної адміністрації) з питань запобігання домашнього насильства та забезпечення рівних прав та можливостей жінок і чоловіків.

Безпосередній контроль за виконанням завдань і заходів Програми здійснює Департамент соціальної та ветеранської політики виконавчого органу Київської міської ради (Київської міської державної адміністрації), а за цільовим та ефективним використанням коштів - головні розпорядники бюджетних коштів, які є співвиконавцями заходів Програми та яким передбачені бюджетні призначення на виконання заходів Програми.

Співвиконавці заходів Програми, зазначені в графі «Виконавці заходу» розділу «VI. ПЕРЕЛІК ЗАВДАНЬ І ЗАХОДІВ ПРОГРАМИ, РЕЗУЛЬТАТИВНІ ПОКАЗНИКИ ПРОГРАМИ», щоквартально до 10 числа місяця, що настає за звітним періодом, надають Департаменту соціальної та ветеранської політики виконавчого органу Київської міської ради (Київської міської державної адміністрації) узагальнені відомості про результати виконання Програми з визначенням динаміки цільових показників.

Департамент соціальної та ветеранської політики виконавчого органу Київської міської ради (Київської міської державної адміністрації) надає Київській міській раді, Департаменту фінансів виконавчого органу Київської міської ради (Київської міської державної адміністрації), Департаменту

економіки та інвестицій виконавчого органу Київської міської ради (Київської міської державної адміністрації):

- квартальні звіти про виконання завдань і заходів Програми – до 01 травня, 01 серпня та 01 листопада звітного року;
- річний звіт про виконання завдань і заходів Програми – до 01 березня року, наступного за звітним;
- заключний звіт та уточнені річні звіти (у разі потреби) про виконання завдань і заходів Програми – до 01 квітня року, наступного за звітним.

З урахуванням реалізації заходів Програми та виділених в кожному поточному році фінансових ресурсів, співвиконавці Програми надають свої пропозиції на наступний рік щодо обсягів фінансування з обґрунтуванням до Департаменту соціальної політики виконавчого органу Київської міської ради (Київської міської державної адміністрації.

Департамент соціальної та ветеранської політики виконавчого органу Київської міської ради (Київської міської державної адміністрації) щороку здійснює обґрунтовану оцінку результатів виконання Програми та, у разі потреби, розробляє пропозиції щодо доцільності продовження тих чи інших заходів, включення додаткових заходів і завдань, уточнення результативних показників та індикаторів Програми, обсягів і джерел фінансування, переліку співвиконавців, строків виконання Програми та окремих її завдань і заходів тощо.

За ініціативою Київської міської ради, виконавчого органу Київської міської ради (Київської міської державної адміністрації), Департаменту соціальної та ветеранської політики виконавчого органу Київської міської ради (Київської міської державної адміністрації) або головного розпорядника коштів Програми розгляд проміжного звіту про хід виконання Програми, ефективність реалізації її завдань і заходів, досягнення проміжних цілей та ефективність використання коштів може розглядатися на сесіях Київської міської ради та на засіданнях відповідних постійних комісій Київської міської ради протягом року в разі виникнення потреби.

Департамент соціальної та ветеранської політики виконавчого органу Київської міської ради (Київської міської державної адміністрації) у встановлені терміни розміщує на Єдиному вебпорталі територіальної громади міста Києва річний (квартальний) звіт та заключний звіт про результати виконання Програми.

Київський міський голова Віталій КЛИЧКО

Таблиця 1

ПЕРЕЛІК ЗАВДАНЬ І ЗАХОДІВ МІСЬКОЇ ЦІЛЬОВОЇ ПРОГРАМИ «ЗАПОБІГАННЯ ТА ПРОТИДІЯ ДОМАШНЬОМУ НАСИЛЬСТВУ ТА/АБО НАСИЛЬСТВУ ЗА ОЗНАКОЮ СТАТІ НА 2025 – 2027 РОКИ»

Оперативна ціль Стратегії розвитку міста Києва до 2025 року	Завдання програми	Заходи програми	Строки виконання заходу	Виконавці заходу	Джерела фінансування	Обсяги фінансування, тис.грн.	Очікуваний результат (результативні показники)			
							Назва показника	2025 рік	2026 рік	2027 рік
1	2	3	4	5	6		7	8	9	10
		1. Забезпечення доступності та якості надання необхідних соціальних послуг для осіб, які постраждали від домашнього насильства та/або насильства за ознакою статі, забезпечення належних умов діяльності спеціалізованих та інших служб підтримки осіб, постраждалих від домашнього насильства, насильства за ознакою статі								
Підвищення забезпеченності соціальною інфраструктурою		1.1 Надання соціальних послуг особам, які постраждали від домашнього насильства та/або насильства за ознакою статі шляхом забезпечення діяльності спеціалізованих служб та інших служб підтримки постраждалих осіб (мобільних бригад соціально-психологічної допомоги, денних центрів соціально-психологічної допомоги, цілодобової служби «телефону довіри», кризових кімнат, притулків для постраждалих, спеціалізованих служб первинного соціально-психологічного консультування осіб та ін.) з дотриманням вимог фізичної безбар'єрності	2025-2027	Департамент соціальної та ветеранської політики виконавчого органу Київської міської ради (Київської міської державної адміністрації), Київський міський Центр гендерної рівності, запобігання та протидії насильству, районні в місті Києві державні адміністрації	Бюджет міста Києва	Всього: 185 584,0	**1. Показник затрат:**			
							Обсяг витрат, тис.грн.	58780,7	61555,0	65248,3
						2025 рік: 58 780,7	**2. Показник продукту:**			
							Кількість отримувачів соціальних послуг,осіб	16000	16500	17000
							з них:			
						2026 рік: 61 555,0	жінок	8800	9075	9350
							чоловіків	1600	1650	1700
							дітей	5600	5775	5950
							3. Показник ефективності:			
						2027 рік: 65 248,3	Середня вартість соціальної послуги на 1 отримувача, грн.	3673,8	3730,6	3838,1
							4. Показник якості:			
							Динаміка кількості отримувачів соціальних послуг до базового року*, %	100,0	103,1	106,3
		1.2 Розширення переліку соціальних послуг шляхом створення спеціалізованих служб підтримки постраждалих осіб (служб первинного соціально-психологічного консультування, мобільних бригад соціально-психологічної допомоги тощо), а також покращення (оновлення) безбар'єрного простору та доступності цих служб	2025-2027	Департамент соціальної та ветеранської політики виконавчого органу Київської міської ради (Київської міської державної адміністрації), Київський міський Центр гендерної рівності, запобігання та протидії насильству, районні в місті Києві державні адміністрації	Бюджет міста Києва	Всього: 3 700,0	**1.Показник затрат:**			
							Обсяг витрат, тис.грн.	3700,0	-	-
						2025 рік: 3 700,0	**2.Показник продукту:**			
							Кількість об'єктів капітального ремонту, од.	1	-	-
						2026 рік: 0,0	**3.Показник ефективності:**			
							Середні витрати на капітальний ремонт одного об'єкту, тис. грн.	3700,0	-	-
						2027 рік: 0,0	**4.Показник якості:**			
							Рівень виконання заходу, %	100,0	-	-
		1.3 Забезпечення невідкладного реагування на звернення, які надійшли до кол-центру, щодо випадків домашнього насильства та/або насильства за ознакою статі; проведення моніторингу звернень, які надходять до кол-центру	2025-2027	Департамент соціальної та ветеранської політики виконавчого органу Київської міської ради (Київської міської державної адміністрації), Київський міський Центр гендерної рівності, запобігання та протидії насильству	Бюджет міста Києва	Всього: 5 821,8	**1.Показник затрат:**			
							Обсяг витрат, тис.грн.	1818,1	1943,5	2060,2
						2025 рік: 1 818,1	**2. Показник продукту:**			
							Кількість наданих консультацій, од	4000	4200	4400
							Кількість осіб, охоплені консультуванням, осіб	1800	1850	2000
							з них:			
						2026 рік: 1 943,5	жінок	1350	1388	1500
							чоловіків	198	203	220
							дітей	252	259	280
							3.Показник ефективності:			
						2027 рік: 2 060,2	Середня вартість консультації на 1 особу, грн.	454,5	462,7	468,2
							4. Показник якості:			
							Динаміка кількості осіб, охоплені консультуванням до базового року *, %	100,0	102,8	111,1
		2. Удосконалення функціонування системи та підвищення рівня професійної компетенції спеціалістів щодо запобігання та протидії домашньому насильству та/або насильству за ознакою статі								
Підвищення соціальної захищеності мешканців		2.1 Проведення соціологічних, психолого-педагогічних та інших досліджень у сфері домашнього насильства, його причин та наслідків	2025-2027	Департамент соціальної та ветеранської політики виконавчого органу Київської міської ради (Київської міської державної адміністрації); Київський міський Центр гендерної рівності, запобігання та протидії насильству, районні в місті Києві державні адміністрації, громадські та міжнародні організації (за згодою)	Бюджет міста Києва	Всього: 1 200,0	**1. Показник затрат:**			
						2025 рік: 500,0	Обсяг витрат, тис.грн.	500,0	-	700,0
						2026 рік: 0,0	**2. Показник продукту:**			
							Кількість проведених досліджень, од.	1	-	1
							3. Показник ефективності:			
						2027 рік: 700,0	Середня вартість одного дослідження, тис.грн.	500,0	-	700,0
							4. Показник якості:			
							Рівень виконання заходу, %	100,0	-	100,0

	Підвищення ефективності функціонування системи соціальної допомоги	2.2 Проведення навчань із міжвідомчого реагування на випадки домашнього насильства, насильства за ознакою статі та жорстокого поводження з дітьми, спрямованими на розв'язання зазначеної проблеми з застосуванням технологій інформаційної безбар'єрності	2025-2027	Департамент соціальної та ветеранської політики виконавчого органу Київської міської ради (Київської міської державної адміністрації); Київський міський Центр гендерної рівності, запобігання та протидії насильству, Департамент охорони здоров'я виконавчого органу Київської міської ради (Київської міської державної адміністрації), Департамент освіти і науки виконавчого органу Київської міської ради (Київської міської державної адміністрації), Київський міський центр соціальних служб, районні в місті Києві державні адміністрації, Головне управління Національної поліції у м. Києві (за згодою)	Бюджет міста Києва	Всього: 960,6	**1. Показник затрат:**			
							Обсяг витрат, тис.грн.	300,0	320,7	339,9
						2025 рік: 300,0	**2. Показник продукту:**			
							Кількість проведених навчань, од.	6	6	6
							Кількість учасників навчання, осіб, з них:	150	150	150
						2026 рік: 320,7	жінок	105	105	105
							чоловіків	45	45	45
							3. Показник ефективності:			
						2027 рік: 339,9	Середні витрати на одного учасника, грн.	2000,0	2138,0	2266,0
							4. Показник якості:			
							Динаміка кількості спеціалістів охоплених навчанням до базового року*, %	100,0	100,0	100,0
		2.3 Навчання та підвищення рівня професійної компетентності суб'єктів, що здійснюють заходи у сфері запобігання та протидії домашньому насильству та насильству за ознакою статі (соціальних працівників, психологів, консультативної групи (супервізія))	2025-2027	Департамент соціальної та ветеранської політики виконавчого органу Київської міської ради (Київської міської державної адміністрації), Київський міський Центр гендерної рівності, запобігання та протидії насильству	Бюджет міста Києва	Всього: 1 024,7	**1. Показник затрат:**			
							Обсяг витрат, тис.грн.	320,0	342,1	362,6
						2025 рік: 320,0	**2. Показник продукту:**			
							Кількість проведених навчань , од.	6	7	8
						2026 рік: 342,1	Кількість учасників навчань, осіб, з них:,	120	125	130
							жінок	108	112	117
							чоловіків	12	13	13
							3. Показник ефективності:			
							Середні витрати на одного учасника навчання, грн.	2666,7	2736,8	2789,2
						2027 рік: 362,6	**4. Показник якості:**			
							Динаміка кількості спеціалістів, охоплених навчанням до базового року*,%	100,0	104,2	108,3
		2.4 Підготовка сертифікованих спеціалістів з питань протидії і запобіганню домашньому насильству та/або насильству за ознакою статі з метою підвищення кваліфікації та підтвердження категорії. Проведення тренінгів для тренерів	2025-2027	Департамент соціальної та ветеранської політики виконавчого органу Київської міської ради (Київської міської державної адміністрації), Київський міський Центр гендерної рівності, запобігання та протидії насильству, Київський регіональний центр підвищення кваліфікації	Бюджет міста Києва	Всього: 1354,5	**1. Показник затрат:**			
							Обсяг витрат, тис.грн.	423,0	452,2	479,3
						2025 рік: 423,0	**2. Показник продукту:**			
							Кількість підготовлених спеціалістів, осіб з них:	150	170	200
							жінок	120	136	160
							чоловіків	30	34	40
							Кількість проведених навчань/тренінгів, од.	10	10	10
						2026 рік: 452,2	**3. Показник ефективності:**			
							Середні витрати на проведення одного навчання/тренінгу, тис грн.	42,3	45,2	47,9
							4. Показник якості:			
						2027 рік: 479,3	Динаміка кількості підготовлених спеціалістів до базового року*, %	100,0	113,3	133,3
		2.5 Організація і проведення Форуму протидії домашньому насильству та насильству за ознакою статі з дотриманням вимог інформаційної безбар'єрності та доступності	2025-2027	Департамент соціальної та ветеранської політики виконавчого органу Київської міської ради (Київської міської державної адміністрації), Київський міський Центр гендерної рівності, запобігання та протидії насильству	Бюджет міста Києва	Всього: 4 200,0	**1. Показник затрат:**			
							Обсяг витрат, тис.грн.	-	2000,0	2200,0
						2025 рік: 0,0	**2. Показник продукту:**			
							Кількість проведених форумів, од.	-	1	1
							Кількість охоплених осіб, з них:	-	200	250
						2026 рік: 2 000,0	жінок	-	112	140
							чоловіків	-	88	110
							3. Показник ефективності:			
						2027 рік: 2 200,0	Середні витрати на проведення одного форуму,тис.грн.	-	2000,0	2200,0
							4. Показник якості:			
							Динаміка кількості охоплених учасників в порівнянні з попереднім роком, %	-	100,0	125,0

		2.6 Розробка та виготовлення методичних рекомендацій щодо організації ведення діяльності та підвищення кваліфікації фахівців, до компетенції яких належить питання запобігання та протидії домашньому насильству та/або насильству за ознакою статі	2025-2027	Департамент соціальної та ветеранської політики виконавчого органу Київської міської ради (Київської міської державної адміністрації), Київський міський Центр гендерної рівності, запобігання та протидії насильству	Бюджет міста Києва	Всього: 960,6	**1. Показник затрат:**			
						2025 рік: 300,0	Обсяг витрат, тис.грн.	300,0	320,7	339,9
							2. Показник продукту:			
							Кількість розроблених методичних матеріалів, од.	4	4	4
							Кількість друкованих примірників, од.	400	500	500
						2026 рік: 320,7	**3. Показник ефективності:**			
							Середня вартість розроблення одного методичного матеріалу, тис. грн.	60,0	60,2	63,7
							Середня вартість друку одного примірнику, грн.	150,0	160,0	170,0
						2027 рік: 339,9	**4. Показник якості:**			
							Динаміка кількості виготовлених друкованих матеріалів до базового року*, %	100,0	125,0	125,0
		3. Проведення широкого кола інформаційно-просвітницьких заходів щодо обізнаності населення з питань запобігання та продидії домашньому насильству та/або насильству за ознакою статі								
	Формування в суспільстві нетерпимого ставлення до насильницьких моделей поведінки	3.1 Проведення круглих столів, конференцій, семінарів, конгресів, спрямованих на підвищення рівня обізнаності населення у сфері запобігання та протидії домашньому насильству, руйнацію негативних стереотипів та формування нетерпимого ставлення до насильницької моделі сімейних відносин, виховання нульової толерантності до насильства серед молоді, в т.ч. з субтитруванням, перекладом жестовою мовою (за потреби)	2025-2027	Департамент соціальної та ветеранської політики виконавчого органу Київської міської ради (Київської міської державної адміністрації), Київський міський Центр гендерної рівності, запобігання та протидії насильству, Департамент охорони здоров'я виконавчого органу Київської міської ради (Київської міської державної адміністрації), Департамент освіти і науки виконавчого органу Київської міської ради (Київської міської державної адміністрації), Київський міський центр соціальних служб, районні в місті Києві державні адміністрації, громадські та міжнародні організації (за згодою)	Бюджет міста Києва	Всього: 1 857,2	**1.Показник затрат:**			
							Обсяг витрат, тис.грн.	580,0	620,0	657,2
						2025 рік: 580,0	**2.Показник продукту:**			
							Кількість проведених заходів, од.	10	10	10
							Кількість охоплених осіб, з них:	590	610	650
							жінок	354	366	390
						2026 рік: 620,0	чоловіків	236	244	260
							3.Показник ефективності:			
							Середня вартість проведення одного заходу, тис.грн.	58,0	62,0	65,7
						2027 рік: 657,2	**4.Показник якості:**			
							Динаміка кількості охоплених учасників до базового року*, %	100,0	103,4	110,2
		3.2 Створення та супровід веб-сайту/чат-боту щодо запобігання та протидії домашньому насильству та/або насильству за ознакою статі, реклама в соціальних мережах з дотриманням вимог цифрової безбар'єрності/Розробка алгоритму вчасного реагування на випадки домашнього насильства, в т.ч. насильства за ознакою статі	2025-2027	Департамент соціальної та ветеранської політики виконавчого органу Київської міської ради (Київської міської державної адміністрації), Київський міський Центр гендерної рівності, запобігання та протидії насильству	Бюджет міста Києва	Всього: 974,7	**1.Показник затрат:**			
							Обсяг витрат, тис.грн.	304,4	325,4	344,9
							2.Показник продукту:			
							Кількість створених програмних продуктів, од.	1	-	-
						2025 рік: 304,4	Кількість створених, розміщених публікацій, од.	20	45	50
							3.Показник ефективності:			
							Середня вартість розроблення 1 продукту (сайт/чат-бот), тис.грн	180,0	-	-
						2026 рік: 325,4	Середні витрати на супровід 1 сайту та розміщення публікацій, грн.	6220,0	7231,1	6898,0
							4.Показник якості:			
						2027 рік: 344,9	Рівень готовності сайту/чат-боту,%	100,0		
							Динаміка кількості розміщених публікацій до базового року*, %	100,0	225,0	250,0
		3.3 Проведення заходів у рамках Всеукраїнської акції «16 днів проти насильства» (флешмоби, семінари, зустрічі, фотовиставки) з використанням технологій інформаційної безбар'єрності та доступності для осіб з інвалідністю	2025-2027	Департамент соціальної та ветеранської політики виконавчого органу Київської міської ради (Київської міської державної адміністрації), Служба у справах дітей та сім'ї виконавчого органу Київської міської ради (Київської міської державної адміністрації), Департамент суспільних комунікацій виконавчого органу Київської міської ради (Київської міської державної адміністрації), Київський міський Центр гендерної рівності, запобігання та протидії насильству, Київський міський центр соціальних служб, районні в місті Києві державні адміністрації	Бюджет міста Києва	Всього: 1 280,9	**1. Показник затрат:**			
							Обсяг витрат, тис.грн.	400,0	427,6	453,3
						2025 рік: 400,0	**2. Показник продукту:**			
							Кількість проведених заходів, од.	1	1	1
						2026 рік: 427,6	Кількість охоплених осіб,	400	420	430
							з них:			
							жінок	260	273	280
							чоловіків	140	147	150
							3.Показник ефективності:			
						2027 рік: 453,3	Середні витрати на одного учасника, грн.	1000,0	1018,1	1054,2
							4.Показник якості:			
							Динаміка кількості охоплених учасників заходів до базового року*, %	100,0	105,0	107,5

		3.4 Проведення конкурсу коміксів/мультиків/короткометражок «Happy house» про негативний вплив насильства в сім'ї на дітей	2025-2027	Департамент соціальної та ветеранської політики виконавчого органу Київської міської ради (Київської міської державної адміністрації), Київський міський Центр гендерної рівності, запобігання та протидії насильству, Департамент освіти і науки виконавчого органу Київської міської ради (Київської міської державної адміністрації)	Бюджет міста Києва	Всього: 393,6	**1.Показник затрат:**			
							Обсяг витрат, тис.грн.	122,9	131,4	139,3
						2025 рік: 122,9	**2.Показник продукту:**			
							Кількість проведених заходів, од.	1	1	1
						2026 рік: 131,4	Кількість охоплених осіб, з них:	150	170	200
							дівчата	105	119	140
							юнаки	45	51	60
							3.Показник ефективності:			
						2027 рік: 139,3	Середні витрати на один захід, тис.грн.	122,9	131,4	139,3
							Середні витрати на одного учасника заходу, грн	819,3	772,9	696,5
							4.Показник якості:			
							Динаміка кількості охоплених учасників конкурсу до базового року*, %	100,0	113,3	133,3
РАЗОМ ПО МЦП на 2025-2027 роки					**Всього**	**Всього: 209 312,6**				
						2025 рік: 67 549,1				
						2026 рік: 68 438,6				
						2027 рік: 73 324,9				
					Бюджет міста Києва	**Всього: 209 312,6**				
						2025 рік: 67 549,1				
						2026 рік: 68 438,6				
						2027 рік: 73 324,9				

*** базовий рік – 2025 рік**

Київський міський голова

Віталій КЛИЧКО

УКРАЇНА

ВИКОНАВЧИЙ ОРГАН КИЇВСЬКОЇ МІСЬКОЇ РАДИ
(КИЇВСЬКА МІСЬКА ДЕРЖАВНА АДМІНІСТРАЦІЯ)

ДЕПАРТАМЕНТ ЕКОНОМІКИ ТА ІНВЕСТИЦІЙ

вул. Хрещатик, 36, м. Київ, 01044, тел. (044) 202 72 78
Контактний центр міста Києва (044) 15 51 E-mail: org@guekmda.gov.ua Код ЄДРПОУ 04633423

Департамент соціальної та ветеранської політики виконавчого органу Київської міської ради (Київської міської державної адміністрації)

ВИСНОВОК
про погодження проєкту міської цільової програми «Запобігання та протидія домашньому насильству та/або насильству за ознакою статі на 2025-2027 роки»
(позитивний висновок)

Департаментом економіки та інвестицій виконавчого органу Київської міської ради (Київської міської державної адміністрації) відповідно до пункту 5.2. Розділу II Порядку розроблення, затвердження та виконання міських цільових програм у місті Києві, затвердженого рішенням Київської міської ради від 29 жовтня 2009 року № 520/2589 (в редакції рішення Київської міської ради від 12 листопада 2019 року № 65/7638), проведено експертизу проєкту міської цільової програми «Запобігання та протидія домашньому насильству та/або насильству за ознакою статі на 2025-2027 роки», наданого листом Департаменту соціальної та ветеранської політики виконавчого органу Київської міської ради (Київської міської державної адміністрації) від 20.05.2024 № 051-12721.

За результатами проведеної експертизи надаємо позитивний висновок та погоджуємо проєкт міської цільової програми «Запобігання та протидія домашньому насильству та/або насильству за ознакою статі на 2025-2027 роки».

Директор Наталія МЕЛЬНИК

Вікторія Мохонько
Оксана Шлапацька
Катерина Лукашевич 202 76 74

ДОКУМЕНТ ІТС ЄІПК СЕД АСКОД (**ПІДПИСАНО КВАЛІФІКОВАНИМ ЕЛЕКТРОННИМ ПІДПИСОМ**)

Сертифікат 3FAA9288358EC00304000000433E2000791FCF00
Підписувач Мельник Наталія Олеґівна
Дійсний з 31.01.2024 16:44:04 по 31.01.2026 16:44:04

Департамент економіки та інвестицій
050/17-1977 від 22.05.2024

№ 051/15060
від 21.05.2024

УКРАЇНА

ВИКОНАВЧИЙ ОРГАН КИЇВСЬКОЇ МІСЬКОЇ РАДИ
(КИЇВСЬКА МІСЬКА ДЕРЖАВНА АДМІНІСТРАЦІЯ)

ДЕПАРТАМЕНТ ФІНАНСІВ

вул. Хрещатик, 36, м. Київ, 01044 тел. (044) 202 79 29, 202 77 58, 202 73 45
Контактний центр міста Києва (044) 15 51 E-mail: finance@kyivcity.gov.ua Код ЄДРПОУ 02317474

Департамент соціальної та ветеранської політики виконавчого органу Київської міської ради (Київської міської державної адміністрації)

Департамент фінансів виконавчого органу Київської міської ради (Київської міської державної адміністрації) опрацював проєкт міської цільової програми «Запобігання та протидія домашньому насильству та/або насильству за ознакою статі» на 2025-2027 роки, який був наданий листом Департаменту соціальної та ветеранської політики виконавчого органу Київської міської ради (Київської міської державної адміністрації) від 20.05.2024 № 051-12721 для проведення експертизи у відповідності до вимог Порядку розроблення, затвердження та виконання міських цільових програм у місті Києві, затвердженого рішенням Київської міської ради від 29.10.2009 №520/2589, та надає висновок «Про погодження проєкту програми» (позитивний висновок).

Директор Володимир РЕПІК

Ярослав ТИЩЕНКО
Надія КЛИМОВИЧ
202-73-44

ДОКУМЕНТ ІТС ЄІПК СЕД АСКОД (**ПІДПИСАНО КВАЛІФІКОВАНИМ ЕЛЕКТРОННИМ ПІДПИСОМ**)

Сертифікат 26B2648ADD3032E1040000009B031900A9C2A900
Підписувач Репік Володимир Михайлович
Дійсний з 05.10.2022 9:39:57 по 05.10.2024 9:39:57

Департамент фінансів
054-3-2-13/1092 від 21.05.2024

КИЇВСЬКИЙ МІСЬКИЙ ГОЛОВА

РОЗПОРЯДЖЕННЯ

16.04.2024 № 335

Про підготовку проєкту міської цільової програми «Запобігання та протидія домашньому насильству та/або насильству за ознакою статі на 2025 – 2027 роки»

Відповідно до Закону України «Про місцеве самоврядування в Україні», рішення Київської міської ради від 29 жовтня 2009 року № 520/2589 «Про Порядок розроблення, затвердження та виконання міських цільових програм у місті Києві», з метою підготовки проєкту міської цільової програми «Запобігання та протидія домашньому насильству та/або насильству за ознакою статі на 2025 – 2027 роки»:

1. Здійснити підготовку проєкту міської цільової програми «Запобігання та протидія домашньому насильству та/або насильству за ознакою статі на 2025 – 2027 роки»(далі - Програма).

2. Визначити Департамент соціальної та ветеранської політики виконавчого органу Київської міської ради (Київської міської державної адміністрації) розробником та відповідальним виконавцем Програми.

3. Департаменту соціальної та ветеранської політики виконавчого органу Київської міської ради (Київської міської державної адміністрації) забезпечити розроблення проєкту Програми та її подання в установленому порядку на затвердження Київській міській раді.

4. Контроль за виконанням цього розпорядження покласти на заступника голови Київської міської державної адміністрації з питань здійснення самоврядних повноважень Хонду М.П.

020163

Голова Віталій КЛИЧКО

ДЛЯ РОЗПОРЯДЖЕНЬ

Заступник міського голови –
секретар Київської міської ради

Порошенко М. А.
Вітренку А. О.
Положишник В. О.

Прошу розглянути проєкт рішення від 05.06.2024 № 08/231 – 763/ПР в установленому порядку.

Омельченко А. В.

Для контролю за проходженням та тиражування.

Юнаковій С. М.

Володимир БОНДАРЕНКО

"05" червня 2024 року
№ 08/231 - 763/ПР

08/231-763/ПР
05.06.2024

АПАРАТ

ВИКОНАВЧОГО ОРГАНУ КИЇВСЬКОЇ МІСЬКОЇ РАДИ
(КИЇВСЬКОЇ МІСЬКОЇ ДЕРЖАВНОЇ АДМІНІСТРАЦІЇ)

вул. Хрещатик, 36, м. Київ, 01044; приймальня (044) 202 77 76; 202 75 06; факс 202 76 41
E-mail: kmda@kma.gov.ua Код ЄДРПОУ 37853361
E-mail для електронних звернень громадян: zvernen@kma.gov.ua

05.06.2024 № 009-424

на № _____ від _____

Київська міська рада

СУПРОВІДНИЙ ЛИСТ

Відповідно до статей 26, 29 Регламенту Київської міської ради, затвердженого рішенням Київської міської ради від 04 листопада 2021 року №3135/3176, глави 3 розділу VIII Регламенту виконавчого органу Київської міської ради (Київської міської державної адміністрації), затвердженого розпорядженням виконавчого органу Київської міської ради (Київської міської державної адміністрації) від 08 жовтня 2013 року № 1810 направлено проєкт рішення Київської міської ради «Про затвердження міської цільової програми «Запобігання та протидія домашньому насильству та/або насильству за ознакою статі на 2025 - 2027 роки».

У відповідності до пункту 3.4 глави 3 розділу VIII Регламенту виконавчого органу Київської міської ради (Київської міської державної адміністрації), затвердженого розпорядженням виконавчого органу Київської міської ради (Київської міської державної адміністрації) від 08 жовтня 2013 року № 1810 інформуємо, що відповідальним за представлення та супроводження проєкту рішення на всіх стадіях розгляду є директор Департаменту соціальної та ветеранської політики виконавчого органу Київської міської ради (Київської міської державної адміністрації) Світлий Руслан Валентинович (тел.: 404 21 97; 404 00 78).

Текст проєкту рішення у паперовому вигляді відповідає проєкту в електронному вигляді на USB носії.

Додатки:

1. Проєкт рішення Київської міської ради «Про затвердження міської цільової програми «Запобігання та протидія домашньому насильству та/або насильству за ознакою статі на 2025 - 2027 роки» на 2 арк. в 1 прим.;
2. Міська цільова програма «Запобігання та протидія домашньому насильству та/або насильству за ознакою статі на 2025 - 2027 роки на 17 арк. в 1 прим.;

024601

3. Перелік завдань і заходів міської цільової програми «Запобігання та протидія домашньому насильству та/або насильству за ознакою статі на 2025 - 2027 роки» на 4 арк. в 1 прим.;

4. Пояснювальна записка до проєкту рішення Київської міської ради «Про затвердження міської цільової програми «Запобігання та протидія домашньому насильству та/або насильству за ознакою статі на 2025 - 2027 роки» на 3 арк. в 1 прим.;

5. Висновок Департаменту економіки та інвестицій виконавчого органу Київської міської ради (Київської міської державної адміністрації) про погодження проєкту міської цільової програми «Запобігання та протидія домашньому насильству та/або насильству за ознакою статі на 2025 - 2027 роки» від 22.05.2024 № 050/17-1977 на 1 арк. в 1 прим.;

6. Висновок Департаменту фінансів виконавчого органу Київської міської ради (Київської міської державної адміністрації) про погодження проєкту міської цільової програми «Запобігання та протидія домашньому насильству та/або насильству за ознакою статі на 2025 - 2027 роки» від 21.05.2024 № 054-3-2-13/1092 на 1 арк. в 1 прим.;

7. Копія розпорядження Київського міського голови «Про підготовку проєкту міської цільової програми «Запобігання та протидія домашньому насильству та/або насильству за ознакою статі на 2025 - 2027 роки» від 16.04.2024 року № 335 на 1 арк. в 1 прим.

Керівник апарату Дмитро ЗАГУМЕННИЙ

Руслан Світлий
Тетяна Вдовиченко 067 916 93 73

КИЇВСЬКА МІСЬКА РАДА

IX СКЛИКАННЯ

ПОСТІЙНА КОМІСІЯ З ПИТАНЬ БЮДЖЕТУ, СОЦІАЛЬНО-ЕКОНОМІЧНОГО РОЗВИТКУ ТА ІНВЕСТИЦІЙНОЇ ДІЯЛЬНОСТІ

вул. Хрещатик, 36, м. Київ, 01044 *тел.: (044) 202-70-98, (044) 202-70-43, (044) 202-72-99*

від 13.06.24 № 08/280-585

Голові постійної комісії Київської міської ради з питань охорони здоров'я, сім'ї та соціальної політики
Марині ПОРШЕНКО

Директору Департаменту соціальної та ветеранської політики виконавчого органу Київської міської ради (Київської міської державної адміністрації)
Руслану СВІТЛОМУ

Шановна пані Марино!
Шановний пане Руслане!

На позачерговому засіданні постійної комісії Київської міської ради з питань бюджету, соціально-економічного розвитку та інвестиційної діяльності 13.06.2024 (протокол засідання № 14/96) розглянуто проєкт рішення Київської міської ради «Про затвердження міської цільової програми «Запобігання та протидія домашньому насильству та/або насильству за ознакою статі на 2025 - 2027 роки» (доручення заступника міського голови – секретаря Київської міської ради від 05.06.2024 № 08/231-763/ПР).

Направляємо витяг із протоколу засідання постійної комісії щодо зазначеного питання.

Витяг з протоколу № 14/96
позачергового засідання постійної комісії Київської міської ради з питань бюджету, соціально-економічного розвитку та інвестиційної діяльності

від 13.06.2024
Місце проведення: Київська міська рада, м. Київ, вул. Хрещатик, 36, 4 поверх, сесійна зала
10-00
Склад комісії – 30 депутатів Київської міської ради.
Присутні – 21 депутатів Київської міської ради:

Вітренко А.О.	- голова постійної комісії, головуючий;
Пашинна Л.В.	- перший заступник голови постійної комісії;
Слончак В.В.	- перший заступник голови постійної комісії;
Странніков А.М.	- перший заступник голови постійної комісії;
Козак Т.М.	- заступник голови постійної комісії;
Андронов В.Є.	- секретар постійної комісії;
Банас Д.М.	- член постійної комісії;
Білоцерковець Д.О.	- член постійної комісії;
Гончаров О.В.	- член постійної комісії;
Зубрицька О.М.	- член постійної комісії;
Іщенко М.В.	- член постійної комісії;
Костюшко О.П.	- член постійної комісії;
Маленко Г.С.	- член постійної комісії;
Мондриївський В.М.	- член постійної комісії;
Погребиський О.І.	- член постійної комісії;
Смірнова М.М.	- член постійної комісії;
Старостенко Г.В.	- член постійної комісії;
Чорній Б.П.	- член постійної комісії;
Яловий В.Б.	- член постійної комісії;
Ярош З.В.	- член постійної комісії;
Ярошенко Р.В.	- член постійної комісії.

Відсутні – 7 депутатів Київської міської ради: Говорова О.І., Ковалевська Л.О., Михайлова А.А., Романюк Р.С., Царенко М.О., Шлапак А.В., Шовковський О.В.

Примітка: Відповідно до рішення Київської міської ради від 21.03.2024 № 3/7969 «Про дострокове припинення повноважень депутата Київської міської ради Брагінського В.В.» припинено повноваження депутата Київської міської ради.
Відповідно до рішення Київської міської ради від 11.04.2024 № 346/8312 «Про дострокове припинення повноважень депутата Київської міської ради Порайка А.М.» припинено повноваження депутата Київської міської ради.

Розгляд питання:

5. Про розгляд проєкту рішення Київської міської ради «Про затвердження міської цільової програми «Запобігання та протидія домашньому насильству та/або насильству за ознакою статі на 2025 - 2027 роки»

(доручення заступника міського голови – секретаря Київської міської ради від 05.06.2024 № 08/231-763/ПР).

СЛУХАЛИ: Інформацію Ріяко Л.М. – заступниці директора Департаменту соціальної та ветеранської політики виконавчого органу Київської міської ради (Київської міської державної адміністрації) щодо проєкту рішення Київської міської ради «Про затвердження міської цільової програми «Запобігання та протидія домашньому насильству та/або насильству за ознакою статі на 2025 - 2027 роки».

Доповідачка повідомила, що метою даної програми є забезпечення оптимального функціонування цілісної системи із запобігання та протидії домашньому насильству та/або насильству за ознакою статі в місті Києві. Співвиконацями даної програми є Департамент охорони здоров'я виконавчого органу Київської міської ради (Київської міської державної адміністрації), Департамент освіти і науки виконавчого органу Київської міської ради (Київської міської державної адміністрації), Департамент суспільних комунікацій виконавчого органу Київської міської ради (Київської міської державної адміністрації), Служба у справах дітей та сім'ї виконавчого органу Київської міської ради (Київської міської державної адміністрації), Районні в місті Києві державні адміністрації, Головне управління Національної поліції у місті Києві. Обсяг фінансування на три роки передбачається у сумі 209 312,6 тис. грн.

ВИСТУПИВ: Маленко Г.С. з питаннями щодо критеріїв ефективності даної програми та щодо заходу 2.5. «Організація і проведення Форуму протидії домашньому насильству та насильству за ознакою статі з дотриманням вимог інформаційної безбар'єрності та доступності», обсяг фінансування якого – 4 200 000,00 грн.

В ОБГОВОРЕННІ ВЗЯЛИ УЧАСТЬ: Вітренко А.О., Ріяко Л.М.

ВИСТУПИЛА: Пашинна Л.В. з пропозицією зняти питання № 5 з порядку денного позачергового засідання постійної комісії Київської міської ради з питань бюджету, соціально-економічного розвитку та інвестиційної діяльності від 13.06.2024 № 14/96 та надати розрахунок зазначеного заходу на наступне засідання постійної комісії.

В ОБГОВОРЕННІ ВЗЯЛИ УЧАСТЬ: Вітренко А.О., Ріяко Л.М.

ВИСТУПИВ: Вітренко А.О. з пропозицією перенести розгляд проєкту рішення Київської міської ради «Про затвердження міської цільової програми «Запобігання та протидія домашньому насильству та/або насильству за ознакою статі на 2025 - 2027 роки» (доручення заступника міського голови – секретаря Київської міської ради від 05.06.2024 № 08/231-763/ПР) та доповідачу надати обґрунтовані розрахунки щодо використання коштів даному проєкту рішення.

ВИРІШИЛИ: Перенести розгляд проєкту рішення Київської міської ради «Про затвердження міської цільової програми «Запобігання та протидія домашньому насильству та/або насильству за ознакою статі на 2025 - 2027 роки» (доручення

заступника міського голови – секретаря Київської міської ради від 05.06.2024 № 08/231-763/ПР) та доповідачу надати обґрунтовані розрахунки щодо використання коштів по даному проєкту рішення.

ГОЛОСУВАЛИ: «за» – 8, «проти» – 0 , «утримались» – 2, «не голосували» – 11.

Рішення не прийнято.

ПІБ	Результат голосування	ПІБ	Результат голосування
Андронов В.Є.	Не голосував	Банас Д.М.	Не голосував
Білоцерковець Д.О.	Утримався	Вітренко А.О.	За
Говорова О.І.	Відсутня на засіданні	Гончаров О.В.	Не голосував
Зубрицька О.М.	Не голосувала	Іщенко М.В.	Утримався
Ковалевська Л.О.	Відсутня на засіданні	Козак Т.М.	За
Костюшко О.П.	Не голосував	Маленко Г.С.	За
Михайлова А.А.	Відсутня на засіданні	Мондриївський В.М.	Не голосував
Пашинна Л.В.	За	Погребиський О.І.	За
Романюк Р.С.	Відсутній на засіданні	Слончак В.В.	За
Смірнова М.М.	Не голосувала	Старостенко Г.В.	Не голосувала
Странніков А.М.	Не голосував	Царенко М.О.	Відсутній на засіданні
Чорній Б.П.	Не голосував	Шлапак А.В.	Відсутня на засіданні
Шовковський О.В.	Відсутній на засіданні	Яловий В.Б.	Не голосував
Ярош З.В.	За	Ярошенко Р.В.	За

ВИРІШИЛИ: Підтримати проєкт рішення Київської міської ради «Про затвердження міської цільової програми «Запобігання та протидія домашньому насильству та/або насильству за ознакою статі на 2025 - 2027 роки» (доручення заступника міського голови – секретаря Київської міської ради від 05.06.2024 № 08/231-763/ПР).

ГОЛОСУВАЛИ: «за» – 13, «проти» – 0 , «утримались» – 3, «не голосували» – 5.

Рішення не прийнято.

ПІБ	Результат голосування	ПІБ	Результат голосування
Андронов В.Є.	За	Банас Д.М.	За
Білоцерковець Д.О.	За	Вітренко А.О.	Не голосував
Говорова О.І.	Відсутня на засіданні	Гончаров О.В.	За
Зубрицька О.М.	За	Іщенко М.В.	За
Ковалевська Л.О.	Відсутня на засіданні	Козак Т.М.	Утримався
Костюшко О.П.	За	Маленко Г.С.	Утримався
Михайлова А.А.	Відсутня на засіданні	Мондриївський В.М.	За
Пашинна Л.В.	Не голосувала	Погребиський О.І.	Утримався
Романюк Р.С.	Відсутній на засіданні	Слончак В.В.	Не голосував
Смірнова М.М.	За	Старостенко Г.В.	За
Странніков А.М.	За	Царенко М.О.	Відсутній на засіданні
Чорній Б.П.	За	Шлапак А.В.	Відсутня на засіданні
Шовковський О.В.	Відсутній на засіданні	Яловий В.Б.	За
Ярош З.В.	Не голосувала	Ярошенко Р.В.	Не голосував

(…)

ВИСТУПИЛА: Зубрицька О.М. з пропозицією повернутися до голосування по питанню № 5 порядку денного позачергового засідання постійної комісії Київської міської ради з питань бюджету, соціально-економічного розвитку та

інвестиційної діяльності від 13.06.2024 № 14/96, та внести правку у проєкт рішення Київської міської ради «Про затвердження міської цільової програми «Запобігання та протидія домашньому насильству та/або насильству за ознакою статі на 2025 - 2027 роки» (доручення заступника міського голови – секретаря Київської міської ради від 05.06.2024 № 08/231-763/ПР), а саме виключити захід 2.5. «Організація і проведення Форуму протидії домашньому насильству та насильству за ознакою статі з дотриманням вимог інформаційної безбар'єрності та доступності» і зменшити обсяг фінансування міської цільової програми на відповідну суму.

ВИСТУПИВ: Вітренко А.О. з пропозицією повернутися до розгляду проєкту рішення Київської міської ради «Про затвердження міської цільової програми «Запобігання та протидія домашньому насильству та/або насильству за ознакою статі на 2025 - 2027 роки» (доручення заступника міського голови – секретаря Київської міської ради від 05.06.2024 № 08/231-763/ПР).

ВИРІШИЛИ: Повернутися до розгляду проєкту рішення Київської міської ради «Про затвердження міської цільової програми «Запобігання та протидія домашньому насильству та/або насильству за ознакою статі на 2025 - 2027 роки» (доручення заступника міського голови – секретаря Київської міської ради від 05.06.2024 № 08/231-763/ПР).

ГОЛОСУВАЛИ: «за» – 17, «проти» – 0, «утримались» – 0, «не голосували» – 4.

Рішення прийнято.

ПІБ	Результат голосування	ПІБ	Результат голосування
Андронов В.Є.	За	Банас Д.М.	За
Білоцерковець Д.О.	За	Вітренко А.О.	Не голосував
Говорова О.І.	Відсутня на засіданні	Гончаров О.В.	За
Зубрицька О.М.	За	Іщенко М.В.	За
Ковалевська Л.О.	Відсутня на засіданні	Козак Т.М.	За
Костюшко О.П.	За	Маленко Г.С.	За
Михайлова А.А.	Відсутня на засіданні	Мондриївський В.М.	За
Пашинна Л.В.	Не голосувала	Погребиський О.І.	За
Романюк Р.С.	Відсутній на засіданні	Слончак В.В.	Не голосував
Смірнова М.М.	За	Старостенко Г.В.	За
Странніков А.М.	За	Царенко М.О.	Відсутній на засіданні
Чорній Б.П.	За	Шлапак А.В.	Відсутня на засіданні
Шовковський О.В.	Відсутній на засіданні	Яловий В.Б.	За
Ярош З.В.	За	Ярошенко Р.В.	Не голосував

В ОБРОВОРЕННІ ВЗЯЛИ УЧАСТЬ: Вітренко А.О., Зубрицька О.М.

ВИСТУПИЛА: Зубрицька О.М. з пропозицією виключити з міської цільової програми «Запобігання та протидія домашньому насильству та/або насильству за ознакою статі на 2025 - 2027 роки» захід 2.5. «Організація і проведення Форуму протидії домашньому насильству та насильству за ознакою статі з дотриманням вимог інформаційної безбар'єрності та доступності» і зменшити обсяг фінансування міської цільової програми на відповідну суму.

В ОБРОВОРЕННІ ВЗЯЛИ УЧАСТЬ: Пашинна Л.В., Вітренко А.О., Странніков А.М., Смірнова М.М., Гончаров О.В.

ВИСТУПИВ: Маленко Г.С. з інформацією, що обсяг фінансування заходу 2.5. «Організація і проведення Форуму протидії домашньому насильству та насильству за ознакою статі з дотриманням вимог інформаційної безбар'єрності та доступності» становить 4 200 000,00 грн.

ВИРІШИЛИ: Підтримати проєкт рішення Київської міської ради «Про затвердження міської цільової програми «Запобігання та протидія домашньому насильству та/або насильству за ознакою статі на 2025 - 2027 роки» (доручення заступника міського голови – секретаря Київської міської ради від 05.06.2024 № 08/231-763/ПР) з рекомендаціями озвученими депутаткою Київської міської ради Зубрицькою О.М. та депутатом Київської міської ради Маленко Г.С., а саме: виключити з міської цільової програми «Запобігання та протидія домашньому насильству та/або насильству за ознакою статі на 2025 - 2027 роки» захід 2.5. «Організація і проведення Форуму протидії домашньому насильству та насильству за ознакою статі з дотриманням вимог інформаційної безбар'єрності та доступності», у зв'язку з чим зменшити загальну суму фінансування міської цільової програми «Запобігання та протидія домашньому насильству та/або насильству за ознакою статі на 2025 - 2027 роки» на суму 4 200 000,00 грн.

ГОЛОСУВАЛИ: «за» – 17, «проти» – 0, «утримались» – 0, «не голосували» – 4.

Рішення прийнято.

ПІБ	Результат голосування	ПІБ	Результат голосування
Андронов В.Є.	За	Банас Д.М.	За
Білоцерковець Д.О.	За	Вітренко А.О.	Не голосував
Говорова О.І.	Відсутня на засіданні	Гончаров О.В.	За
Зубрицька О.М.	За	Іщенко М.В.	За
Ковалевська Л.О.	Відсутня на засіданні	Козак Т.М.	За
Костюшко О.П.	За	Маленко Г.С.	За
Михайлова А.А.	Відсутня на засіданні	Мондриївський В.М.	За
Пашинна Л.В.	Не голосувала	Погребиський О.І.	За
Романюк Р.С.	Відсутній на засіданні	Слончак В.В.	Не голосував
Смірнова М.М.	За	Старостенко Г.В.	За
Странніков А.М.	За	Царенко М.О.	Відсутній на засіданні
Чорній Б.П.	За	Шлапак А.В.	Відсутня на засіданні
Шовковський О.В.	Відсутній на засіданні	Яловий В.Б.	За
Ярош З.В.	За	Ярошенко Р.В.	Не голосував

З оригіналом згідно

Голова комісії Андрій ВІТРЕНКО

Секретар комісії Владислав АНДРОНОВ

УКРАЇНА

ВИКОНАВЧИЙ ОРГАН КИЇВСЬКОЇ МІСЬКОЇ РАДИ
(КИЇВСЬКА МІСЬКА ДЕРЖАВНА АДМІНІСТРАЦІЯ)

ДЕПАРТАМЕНТ СОЦІАЛЬНОЇ ТА ВЕТЕРАНСЬКОЇ ПОЛІТИКИ

проспект Любомира Гузара, 7, Київ, 03165, тел. (044) 404 00 78
Контактний центр міста Києва (044) 15 51 E-mail: social@kyivcity.gov.ua Код ЄДРПОУ 37441694

Постійна комісія Київської міської
ради з питань охорони здоров'я,
сім'ї та соціальної політики

На засіданні постійної комісії Київської міської ради з питань бюджету, соціально-економічного розвитку та інвестиційної діяльності 13 червня 2024 року було розглянуто проєкт рішення Київської міської ради «Про затвердження міської цільової програми «Запобігання та протидія домашньому насильству та/або насильству за ознакою статі на 2025 - 2027 роки» (доручення заступника міського голови – секретаря Київської міської ради від 05.06.2024 № 08/231-763/ПР).

Проєкт рішення було прийнято за основу з врахуванням правки щодо виключення з переліку завдань і заходів програми у 2026-2027 роках пункту 2.5. «Організація і проведення Форуму протидії домашньому насильству та насильству за ознакою статі з дотриманням вимог інформаційної безбар'єрності та доступності» з відповідними видатками на загальну суму 4,2 млн. грн, в зв'язку з чим, Департамент соціальної та ветеранської політики виконавчого органу Київської міської ради (Київської міської державної адміністрації), направляє на розгляд постійної комісії Київської міської ради з питань охорони здоров'я, сім'ї та соціальної політики проєкт рішення Київської міської ради «Про затвердження міської цільової програми «Запобігання та протидія домашньому насильству та/або насильству за ознакою статі на 2025 - 2027 роки» з внесеними правками для погодження в установленому порядку.

Додатки: 1. Проєкт рішення Київської міської ради на 2 арк. в 1 прим.;
2. Проєкт міської цільової програми «Запобігання та протидія домашньому насильству та/або насильству за ознакою статі на 2025 –2027 роки» на 17 арк. в 1 прим;

ДОКУМЕНТ ІТС ЄІПК СЕД АСКОД (**ПІДПИСАНО КВАЛІФІКОВАНИМ ЕЛЕКТРОННИМ ПІДПИСОМ**)

Сертифікат
3FAA9288358EC0030400000016AC2C00BB91BB00
Підписувач Світлий Руслан Валентинович
Дійсний з 20.06.2023 14:20:09 по 20.06.2025 14:20:09

Департамент соціальної та ветеранської політики

051-15822 від 26.06.2024

3. Перелік завдань і заходів міської цільової програми «Запобігання та протидія домашньому насильству та/або насильству за ознакою статі на 2025 – 2027 роки (додаток 1) на 4 арк. в 1 прим.
4. Пояснювальна записка до проєкту рішення на 3 арк. в 1 прим.

Директор Руслан СВІТЛИЙ

Лідія Зінченко
Людмила Вакалюк 279 10 10

ДОКУМЕНТ ІТС ЄІПК СЕД АСКОД (**ПІДПИСАНО КВАЛІФІКОВАНИМ ЕЛЕКТРОННИМ ПІДПИСОМ**)

Сертифікат
3FAA9288358EC0030400000016AC2C00BB91BB00
Підписувач Світлий Руслан Валентинович
Дійсний з 20.06.2023 14:20:09 по 20.06.2025 14:20:09

Департамент соціальної та ветеранської політики

051-15822 від 26.06.2024

Таблиця 1

ПЕРЕЛІК ЗАВДАНЬ І ЗАХОДІВ МІСЬКОЇ ЦІЛЬОВОЇ ПРОГРАМИ «ЗАПОБІГАННЯ ТА ПРОТИДІЯ ДОМАШНЬОМУ НАСИЛЬСТВУ ТА/АБО НАСИЛЬСТВУ ЗА ОЗНАКОЮ СТАТІ НА 2025 – 2027 РОКИ»

Оперативна ціль Стратегії розвитку міста Києва до 2025 року	Завдання програми	Заходи програми	Строки виконання заходу	Виконавці заходу	Джерела фінансування	Обсяги фінансування, тис.грн.	Очікуваний результат (результативні показники)			
							Назва показника	2025 рік	2026 рік	2027 рік
1	2	3	4	5	6		7	8	9	10
		1. Забезпечення доступності та якості надання необхідних соціальних послуг для осіб, які постраждали від домашнього насильства та/або насильства за ознакою статі, забезпечення належних умов діяльності спеціалізованих та інших служб підтримки осіб, постраждалих від домашнього насильства, насильства за ознакою статі								
	Підвищення забезпеченності соціальною інфраструктурою	1.1 Надання соціальних послуг особам, які постраждали від домашнього насильства та/або насильства за ознакою статі шляхом забезпечення діяльності спеціалізованих служб та інших служб підтримки постраждалих осіб (мобільних бригад соціально-психологічної допомоги, денних центрів соціально-психологічної допомоги, цілодобової служби «телефону довіри», кризових кімнат; притулків для постраждалих, спеціалізованих служб первинного соціально-психологічного консультування осіб та ін.) з дотриманням вимог фізичної безбар'єрності	2025-2027	Департамент соціальної та ветеранської політики виконавчого органу Київської міської ради (Київської міської державної адміністрації), Київський міський Центр гендерної рівності, запобігання та протидії насильству, районні в місті Києві державні адміністрації	Бюджет міста Києва	Всього: 185 584,0	**1. Показник затрат:**			
							Обсяг витрат, тис.грн.	58780,7	61555,0	65248,3
						2025 рік: 58 780,7	**2. Показник продукту:**			
							Кількість отримувачів соціальних послуг,осіб з них:	16000	16500	17000
						2026 рік: 61 555,0	жінок	8800	9075	9350
							чоловіків	1600	1650	1700
							дітей	5600	5775	5950
							3. Показник ефективності:			
						2027 рік: 65 248,3	Середня вартість соціальної послуги на 1 отримувача, грн.	3673,8	3730,6	3838,1
							4. Показник якості:			
							Динаміка кількості отримувачів соціальних послуг до базового року*, %	100,0	103,1	106,3
		1.2 Розширення переліку соціальних послуг шляхом створення спеціалізованих служб підтримки постраждалих осіб (служб первинного соціально-психологічного консультування, мобільних бригад соціально-психологічної допомоги тощо), а також покращення (оновлення) безбар'єрного простору та доступності цих служб	2025-2027	Департамент соціальної та ветеранської політики виконавчого органу Київської міської ради (Київської міської державної адміністрації), Київський міський Центр гендерної рівності, запобігання та протидії насильству, районні в місті Києві державні адміністрації	Бюджет міста Києва	Всього: 3 700,0	**1.Показник затрат:**			
							Обсяг витрат, тис.грн.	3700,0	-	-
						2025 рік: 3 700,0	**2.Показник продукту:**			
							Кількість об'єктів капітального ремонту, од.	1	-	-
						2026 рік: 0,0	**3.Показник ефективності:**			
							Середні витрати на капітальний ремонт одного об'єкту, тис. грн.	3700,0	-	-
						2027 рік: 0,0	**4.Показник якості:**			
							Рівень виконання заходу, %	100,0	-	-
		1.3 Забезпечення невідкладного реагування на звернення, які надійшли до кол-центру, щодо випадків домашнього насильства та/або насильства за ознакою статі; проведення моніторингу звернень, які надходять до кол-центру	2025-2027	Департамент соціальної та ветеранської політики виконавчого органу Київської міської ради (Київської міської державної адміністрації), Київський міський Центр гендерної рівності, запобігання та протидії насильству	Бюджет міста Києва	Всього: 5 821,8	**1.Показник затрат:**			
							Обсяг витрат, тис.грн.	1818,1	1943,5	2060,2
						2025 рік: 1 818,1	**2. Показник продукту:**			
							Кількість наданих консультацій, од	4000	4200	4400
							Кількість осіб, охоплені консультуванням, осіб з них:	1800	1850	2000
						2026 рік: 1 943,5	жінок	1350	1388	1500
							чоловіків	198	203	220
							дітей	252	259	280
							3.Показник ефективності:			
						2027 рік: 2 060,2	Середня вартість консультації на 1 особу, грн.	454,5	462,7	468,2
							4. Показник якості:			
							Динаміка кількості осіб, охоплені консультуванням до базового року *, %	100,0	102,8	111,1

		2. Удосконалення функціонування системи та підвищення рівня професійної компетенції спеціалістів щодо запобігання та протидії домашньому насильству та/або насильству за ознакою статі								
Підвищення соціальної захищеності мешканців	**Підвищення ефективності функціонування системи соціальної допомоги**	2.1 Проведення соціологічних, психолого-педагогічних та інших досліджень у сфері домашнього насильства, його причин та наслідків	2025-2027	Департамент соціальної та ветеранської політики виконавчого органу Київської міської ради (Київської міської державної адміністрації); Київський міський Центр гендерної рівності, запобігання та протидії насильству, районні в місті Києві державні адміністрації, громадські та міжнародні організації (за згодою)	Бюджет міста Києва	Всього: 1 200,0	**1. Показник затрат:**			
						2025 рік: 500,0	Обсяг витрат, тис.грн.	500,0	-	700,0
						2026 рік: 0,0	**2. Показник продукту:**			
							Кількість проведених досліджень, од.	1	-	1
							3. Показник ефективності:			
						2027 рік: 700,0	Середня вартість одного дослідження, тис.грн.	500,0	-	700,0
							4. Показник якості:			
							Рівень виконання заходу, %	100,0	-	100,0
		2.2 Проведення навчань із міжвідомчого реагування на випадки домашнього насильства, насильства за ознакою статі та жорстокого поводження з дітьми, спрямованими на розв'язання зазначеної проблеми з застосуванням технологій інформаційної безбар'єрності	2025-2027	Департамент соціальної та ветеранської політики виконавчого органу Київської міської ради (Київської міської державної адміністрації); Київський міський Центр гендерної рівності, запобігання та протидії насильству, Департамент охорони здоров'я виконавчого органу Київської міської ради (Київської міської державної адміністрації), Департамент освіти і науки виконавчого органу Київської міської ради (Київської міської державної адміністрації), Київський міський центр соціальних служб, районні в місті Києві державні адміністрації, Головне управління Національної поліції у м. Києві (за згодою)	Бюджет міста Києва	Всього: 960,6	**1. Показник затрат:**			
							Обсяг витрат, тис.грн.	300,0	320,7	339,9
						2025 рік: 300,0	**2. Показник продукту:**			
							Кількість проведених навчань, од.	6	6	6
							Кількість учасників навчання, осіб, з них:	150	150	150
						2026 рік: 320,7	жінок	105	105	105
							чоловіків	45	45	45
							3. Показник ефективності:			
						2027 рік: 339,9	Середні витрати на одного учасника, грн.	2000,0	2138,0	2266,0
							4. Показник якості:			
							Динаміка кількості спеціалістів охоплених навчанням до базового року*, %	100,0	100,0	100,0
		2.3 Навчання та підвищення рівня професійної компетентності суб'єктів, що здійснюють заходи у сфері запобігання та протидії домашньому насильству та насильству за ознакою статі (соціальних працівників, психологів, консультативної групи (супервізія))	2025-2027	Департамент соціальної та ветеранської політики виконавчого органу Київської міської ради (Київської міської державної адміністрації), Київський міський Центр гендерної рівності, запобігання та протидії насильству	Бюджет міста Києва	Всього: 1 024,7	**1. Показник затрат:**			
							Обсяг витрат, тис.грн.	320,0	342,1	362,6
						2025 рік: 320,0	**2. Показник продукту:**			
							Кількість проведених навчань , од.	6	7	8
						2026 рік: 342,1	Кількість учасників навчань, осіб, з них:,	120	125	130
							жінок	108	112	117
							чоловіків	12	13	13
							3. Показник ефективності:			
							Середні витрати на одного учасника навчання, грн.	2666,7	2736,8	2789,2
						2027 рік: 362,6	**4. Показник якості:**			
							Динаміка кількості спеціалістів, охоплених навчанням до базового року*,%	100,0	104,2	108,3
		2.4 Підготовка сертифікованих спеціалістів з питань протидії і запобіганню домашньому насильству та/або насильству за ознакою статі з метою підвищення кваліфікації та підтвердження категорії. Проведення тренінгів для тренерів	2025-2027	Департамент соціальної та ветеранської політики виконавчого органу Київської міської ради (Київської міської державної адміністрації), Київський міський Центр гендерної рівності, запобігання та протидії насильству, Київський регіональний центр підвищення кваліфікації	Бюджет міста Києва	Всього: 1354,5	**1. Показник затрат:**			
							Обсяг витрат, тис.грн.	423,0	452,2	479,3
						2025 рік: 423,0	**2. Показник продукту:**			
							Кількість підготовлених спеціалістів, осіб з них:	150	170	200
							жінок	120	136	160
							чоловіків	30	34	40
							Кількість проведених навчань/тренінгів, од.	10	10	10
						2026 рік: 452,2	**3. Показник ефективності:**			
							Середні витрати на проведення одного навчання/тренінгу, тис грн.	42,3	45,2	47,9
							4. Показник якості:			
						2027 рік: 479,3	Динаміка кількості підготовлених спеціалістів до базового року*, %	100,0	113,3	133,3

	2.5 Розробка та виготовлення методичних рекомендацій щодо організації ведення діяльності та підвищення кваліфікації фахівців, до компетенції яких належить питання запобігання та протидії домашньому насильству та/або насильству за ознакою статі	2025-2027	Департамент соціальної та ветеранської політики виконавчого органу Київської міської ради (Київської міської державної адміністрації), Київський міський Центр гендерної рівності, запобігання та протидії насильству	Бюджет міста Києва	Всього: 960,6	**1. Показник затрат:**			
					2025 рік: 300,0	Обсяг витрат, тис.грн.	300,0	320,7	339,9
						2. Показник продукту:			
						Кількість розроблених методичних матеріалів, од.	4	4	4
						Кількість друкованих примірників, од.	400	500	500
					2026 рік: 320,7	**3. Показник ефективності:**			
						Середня вартість розроблення одного методичного матеріалу, тис. грн.	60,0	60,2	63,7
						Середня вартість друку одного примірнику, грн.	150,0	160,0	170,0
					2027 рік: 339,9	**4. Показник якості:**			
						Динаміка кількості виготовлених друкованих матеріалів до базового року*, %	100,0	125,0	125,0
	3. Проведення широкого кола інформаційно-просвітницьких заходів щодо обізнаності населення з питань запобігання та продидії домашньому насильству та/або насильству за ознакою статі								
Формування в суспільстві нетерпимого ставлення до насильницьких моделей поведінки	3.1 Проведення круглих столів, конференцій, семінарів, конгресів, спрямованих на підвищення рівня обізнаності населення у сфері запобігання та протидії домашньому насильству, руйнацію негативних стереотипів та формування нетерпимого ставлення до насильницької моделі сімейних відносин, виховання нульової толерантності до насильства серед молоді, в т.ч. з субтитруванням, перекладом жестовою мовою (за потреби)	2025-2027	Департамент соціальної та ветеранської політики виконавчого органу Київської міської ради (Київської міської державної адміністрації), Київський міський Центр гендерної рівності, запобігання та протидії насильству, Департамент охорони здоров'я виконавчого органу Київської міської ради (Київської міської державної адміністрації), Департамент освіти і науки виконавчого органу Київської міської ради (Київської міської державної адміністрації), Київський міський центр соціальних служб, районні в місті Києві державні адміністрації, громадські та міжнародні організації (за згодою)	Бюджет міста Києва	Всього: 1 857,2	**1.Показник затрат:**			
						Обсяг витрат, тис.грн.	580,0	620,0	657,2
					2025 рік: 580,0	**2.Показник продукту:**			
						Кількість проведених заходів, од.	10	10	10
						Кількість охоплених осіб, з них:	590	610	650
						жінок	354	366	390
					2026 рік: 620,0	чоловіків	236	244	260
						3.Показник ефективності:			
						Середня вартість проведення одного заходу, тис.грн.	58,0	62,0	65,7
					2027 рік: 657,2	**4.Показник якості:**			
						Динаміка кількості охоплених учасників до базового року*, %	100,0	103,4	110,2
	3.2 Створення та супровід веб-сайту/чат-боту щодо запобігання та протидії домашньому насильству та/або насильству за ознакою статі, реклама в соціальних мережах з дотриманням вимог цифрової безбар'єрності/Розробка алгоритму вчасного реагування на випадки домашнього насильства, в т.ч. насильства за ознакою статі	2025-2027	Департамент соціальної та ветеранської політики виконавчого органу Київської міської ради (Київської міської державної адміністрації), Київський міський Центр гендерної рівності, запобігання та протидії насильству	Бюджет міста Києва	Всього: 974,7	**1.Показник затрат:**			
						Обсяг витрат, тис.грн.	304,4	325,4	344,9
						2.Показник продукту:			
						Кількість створених програмних продуктів, од.	1	-	-
					2025 рік: 304,4	Кількість створених, розміщених публікацій, од.	20	45	50
						3.Показник ефективності:			
						Середня вартість розроблення 1 продукту (сайт/чат-бот), тис.грн	180,0	-	-
					2026 рік: 325,4	Середні витрати на супровід 1 сайту та розміщення публікацій, грн.	6220,0	7231,1	6898,0
						4.Показник якості:			
					2027 рік: 344,9	Рівень готовності сайту/чат-боту,%	100,0		
						Динаміка кількості розміщених публікацій до базового року*, %	100,0	225,0	250,0
	3.3 Проведення заходів у рамках Всеукраїнської акції «16 днів проти насильства» (флешмоби, семінари, зустрічі, фотовиставки) з використанням технологій інформаційної безбар'єрності та доступності для осіб з інвалідністю	2025-2027	Департамент соціальної та ветеранської політики виконавчого органу Київської міської ради (Київської міської державної адміністрації), Служба у справах дітей та сім'ї виконавчого органу Київської міської ради (Київської міської державної адміністрації), Департамент суспільних комунікацій виконавчого органу Київської міської ради (Київської міської державної адміністрації), Київський міський Центр гендерної рівності, запобігання та протидії насильству, Київський міський центр соціальних служб, районні в місті Києві державні адміністрації	Бюджет міста Києва	Всього: 1 280,9	**1. Показник затрат:**			
						Обсяг витрат, тис.грн.	400,0	427,6	453,3
					2025 рік: 400,0	**2. Показник продукту:**			
						Кількість проведених заходів, од.	1	1	1
					2026 рік: 427,6	Кількість охоплених осіб, з них:	400	420	430
						жінок	260	273	280
						чоловіків	140	147	150
						3.Показник ефективності:			
					2027 рік: 453,3	Середні витрати на одного учасника, грн.	1000,0	1018,1	1054,2
						4.Показник якості:			
						Динаміка кількості охоплених учасників заходів до базового року*, %	100,0	105,0	107,5

		3.4 Проведення конкурсу коміксів/мультиків/короткометражок «Happy house» про негативний вплив насильства в сім'ї на дітей	2025-2027	Департамент соціальної та ветеранської політики виконавчого органу Київської міської ради (Київської міської державної адміністрації), Київський міський Центр гендерної рівності, запобігання та протидії насильству, Департамент освіти і науки виконавчого органу Київської міської ради (Київської міської державної адміністрації)	Бюджет міста Києва	Всього: 393,6	**1.Показник затрат:**			
							Обсяг витрат, тис.грн.	122,9	131,4	139,3
						2025 рік: 122,9	**2.Показник продукту:**			
							Кількість проведених заходів, од.	1	1	1
						2026 рік: 131,4	Кількість охоплених осіб, з них:	150	170	200
							дівчата	105	119	140
							юнаки	45	51	60
							3.Показник ефективності:			
						2027 рік: 139,3	Середні витрати на один захід, тис.грн.	122,9	131,4	139,3
							Середні витрати на одного учасника заходу, грн	819,3	772,9	696,5
							4.Показник якості:			
							Динаміка кількості охоплених учасників конкурсу до базового року*, %	100,0	113,3	133,3
РАЗОМ ПО МЦП на 2025-2027 роки					**Всього**	**Всього: 205 112,6**				
						2025 рік: 67 549,1				
						2026 рік: 66 438,6				
						2027 рік: 71 124,9				
					Бюджет міста Києва	**Всього: 205 112,6**				
						2025 рік: 67 549,1				
						2026 рік: 66 438,6				
						2027 рік: 71 124,9				

*** базовий рік - 2025 рік**

Київський міський голова Віталій КЛИЧКО

ПОЯСНЮВАЛЬНА ЗАПИСКА

до проєкту рішення Київської міської ради
«Про затвердження міської цільової програми «Запобігання та протидія домашньому насильству та/або насильству за ознакою статі на 2025 – 2027 роки»

1. Обґрунтування необхідності прийняття рішення

Проєкт рішення Київської міської ради «Про затвердження міської цільової програми «Запобігання та протидія домашньому насильству та/або насильству за ознакою статі на 2025 – 2027 роки» (далі – Проєкт рішення) розроблено Департаментом соціальної та ветеранської політики виконавчого органу Київської міської ради (Київської міської державної адміністрації) з метою забезпечення оптимального функціонування цілісної системи із запобігання та протидії домашньому насильству та/або насильству за ознакою статі в місті Києві.

У статті 3 Конституції України зазначено, що людина, її життя й здоров'я, недоторканість і безпека визначаються в Україні найвищою соціальною цінністю. Статею 28 Конституції України регламентується, що ніхто не може бути підданий катуванню, жорстокому, нелюдському або такому, що принижує його гідність, поводженню або покаранню.

Домашнє насильство та насильство за ознакою статі є одним із проявів порушення прав людини, основною перешкодою до ґендерної рівності та однією з найбільш гострих соціальних проблем.

Повномасштабна війна, яка триває в Україні, провокує збільшення випадків насильства в родинах. Згідно зі статистикою, незмінною залишається тенденція, що жінки та діти є найвразливішою категорією населення, які страждають від домашнього насильства. У групі підвищеного ризику потрапляння у ситуації насильства знаходяться особи з інвалідністю, особи похилого віку, внутрішньо переміщені родини, родини військовослужбовців і військовослужбовиць, які повертаються і будуть повертатися з точок, де ведуться бойові дії. Вже на сьогодні спостерігається збільшення випадків домашнього насильства в сім'ях демобілізованих.

Проєкт рішення розроблено відповідно до оновленої Державної стратегії регіонального розвитку на 2021–2027 роки та актуалізованої редакції Стратегії розвитку міста Києва до 2025 року, затвердженої рішенням Київської міської ради від 15 грудня 2011 року № 824/7060 (у редакції рішенням Київської міської ради від 06 липня 2017 року № 724/2886), а саме: підвищення соціальної захищеності мешканців за сектором 2.3. «Соціальна підтримка та допомога».

2. Мета і шляхи її досягнення

Проєкт рішення розроблено з метою забезпечення подальшого оптимального функціонування цілісної системи із запобігання та протидії домашньому насильству та/або насильству за ознакою статі в місті Києві, надання ефективної допомоги постраждалим особам послуг екстреного кризового втручання, інформування, консультування, надання місця

тимчасового безпечного перебування; допомоги у вирішенні інших проблем, пов'язаних зі зміною життєвих принципів; проведення низки навчальних заходів та підвищення кваліфікації фахівців, які надають соціальні послуги постраждалим особам, удосконалення механізму міжвідомчої співпраці щодо реалізації державної політики у сфері запобігання та протидії домашньому насильству та насильству за ознакою статі; проведення інформаційно-просвітницьких заходів з запобігання та протидії домашньому насильству та насильству за ознакою статі.

3. Стан нормативно-правової бази у даній сфері правового регулювання

Проєкт рішення підготовлено відповідно до пункту 22 частини першої статті 26 Закону України «Про місцеве самоврядування в Україні», законів України «Про запобігання та протидію домашньому насильству», «Про забезпечення рівних прав та можливостей жінок і чоловіків», «Про соціальні послуги», постанови Кабінету Міністрів України від 22 серпня 2018 року № 658 «Про затвердження Порядку взаємодії суб'єктів, що здійснюють заходи у сфері запобігання та протидії домашньому насильству і насильству за ознакою статі», рішення Київської міської ради від 29 жовтня 2009 року № 520/2589 «Про Порядок розроблення, затвердження та виконання міських цільових програм у місті Києві», враховуючи розпорядження Київського міського голови від 16 квітня 2024 року № 335 «Про підготовку проєкту міської цільової програми «Запобігання та протидія домашньому насильству та/або насильству за ознакою статі на 2025 – 2027 роки».

4. Фінансово-економічне обґрунтування

Реалізація Проєкту рішення здійснюється за рахунок коштів, передбачених в бюджеті міста Києва на відповідний рік.

5. Прогноз соціально – економічних та інших наслідків прийняття рішення

Прийняття рішення надасть можливість забезпечити розбудову системи із запобігання та протидії домашньому насильству, запровадження дієвого механізму координації діяльності суб'єктів, які здійснюють заходи у цій сфері; визначити на місцевому рівні конкретні заходи із захисту, підтримки та соціалізації постраждалих від домашнього насильства; висвітлення в засобах масової інформації проблем, які стосуються домашнього насильства; залучати організацій громадського суспільства для вирішення питання попередження домашнього насильства та насильства за ознако статі; підвищити рівень правосвідомості та відповідальності громадян.

6. Відомості про наявність у проєкті рішення інформації з обмеженим доступом

Проєкт рішення не містить інформації з обмеженим доступом у розумінні статті 6 Закону України «Про доступ до публічної інформації».

7. Відомості про права і соціальну захищеність осіб з інвалідністю та вплив на життєдіяльність цієї категорії, а також зазначення позиції щодо проєкту рішення Уповноваженого Київської міської ради з прав осіб з інвалідністю та громадських об'єднань осіб з інвалідністю

Проєкт рішення Київської міської ради не матиме впливу на життєдіяльність осіб з інвалідністю.

8. Суб'єкт подання рішення та доповідач на пленарному засіданні

Суб'єктом подання проєкту рішення Київської міської ради виступає Департамент соціальної та ветеранської політики виконавчого органу Київської міської ради (Київської міської державної адміністрації).

9. Особа, відповідальна за супроводження проєкту рішення

Відповідальною особою за супроводження зазначеного проєкту рішення Київради є начальник відділу правового забезпечення Департаменту соціальної політики та ветеранської виконавчого органу Київської міської ради (Київської міської державної адміністрації) Дем'яненко Олена Михайлівна, тел.: (044) 404 21 97.

Доповідачем по проєкту рішення на пленарному засіданні Київської міської ради є директор Департаменту соціальної та ветеранської політики виконавчого органу Київської міської ради (Київської міської державної адміністрації) Світлий Руслан Валентинович, тел: (044) 404 21 97.

Виконувач обов'язків директора
Департаменту соціальної
та ветеранської політики Любов РІЯКО

ЗАТВЕРДЖЕНО
рішення Київської міської ради
від _____№_____

МІСЬКА ЦІЛЬОВА ПРОГРАМА «ЗАПОБІГАННЯ ТА ПРОТИДІЯ ДОМАШНЬОМУ НАСИЛЬСТВУ ТА/АБО НАСИЛЬСТВУ ЗА ОЗНАКОЮ СТАТІ НА 2025 - 2027 РОКИ»

I. ПАСПОРТ
міської цільової програми «Запобігання та протидія домашньому насильству та/або насильству за ознакою статі на 2025 - 2027 роки»

1.	Мета програми	Забезпечення оптимального функціонування цілісної системи із запобігання та протидії домашньому насильству та/або насильству за ознакою статі в місті Києві
2.	Оперативні цілі, визначені Стратегією розвитку міста Києва (іншими стратегічними документами), на досягнення яких спрямована програма	Підвищення соціальної захищеності мешканців
3.	Дата, номер і назва розпорядчого документа про розроблення проєкту програми	Розпорядження Київського міського голови від 16 квітня 2024 року № 335 «Про підготовку проєкту міської цільової програми «Запобігання та протидія домашньому насильству та/або насильству за ознакою статі на 2025 – 2027 роки»
4.	Розробник програми	Департамент соціальної та ветеранської політики виконавчого органу Київської міської ради (Київської міської державної адміністрації)
5.	Відповідальний виконавець програми	Департамент соціальної та ветеранської політики виконавчого органу Київської міської ради (Київської міської державної адміністрації)
6.	Співвиконавці програми	Департамент освіти і науки виконавчого органу Київської міської ради (Київської міської державної адміністрації), Департамент охорони здоров'я виконавчого органу Київської міської ради (Київської міської державної

		адміністрації), Департамент суспільних комунікацій виконавчого органу Київської міської ради (Київської міської державної адміністрації), Служба у справах дітей та сім'ї виконавчого органу Київської міської ради (Київської міської державної адміністрації), Районні в місті Києві державні адміністрації, Київський міський Центр гендерної рівності, запобігання та протидії насильству, Київський міський центр соціальних служб, Головне управління Національної поліції у місті Києві, громадські та міжнародні організації (за згодою), Київський регіональний центр підвищення кваліфікації			
7.	Строки реалізації програми	2025 – 2027 роки			
8.	Обсяги фінансових ресурсів, необхідних для реалізації програми	Всього (тис. грн)	в тому числі за роками		
			2025 рік	2026 рік	2027 рік
	Всього	205 112,6	67 549,1	66 438,6	71 124,9
	у тому числі за джерелами:	-	-	-	-
8.1.	державний бюджет	-	-	-	-
8.2.	бюджету міста Києва	205 112,6	67 549,1	66 438,6	71 124,9
8.3.	інші джерела	-	-	-	-

II. ВИЗНАЧЕННЯ ПРОБЛЕМИ/ПРОБЛЕМ, НА РОЗВ'ЯЗАННЯ ЯКОЇ/ЯКИХ СПРЯМОВАНА ПРОГРАМА

Програма запобігання та протидії домашньому насильству та/або насильству за ознакою статі на 2025–2027 роки (далі – Програма) розроблена відповідно до законів України «Про запобігання та протидію домашньому насильству», «Про забезпечення рівних прав та можливостей жінок і чоловіків», «Про соціальні послуги», постанови Кабінету Міністрів України від 22 серпня 2018 року № 658 «Про затвердження Порядку взаємодії суб'єктів, що здійснюють заходи у сфері запобігання та протидії домашньому насильству і насильству за ознакою статі», Національного плану дій з виконання резолюції Ради Безпеки ООН 1325 «Жінки, мир, безпека» на період до 2025 року, затвердженого розпорядженням Кабінету Міністрів України від 28 жовтня 2020 року № 1544-р, з метою підвищення ефективної взаємодії місцевих органів виконавчої влади, органів місцевого самоврядування та громадськості.

У статті 3 Конституції України зазначено, що людина, її життя й здоров'я, недоторканість і безпека визначаються в Україні найвищою соціальною цінністю. Статтею 28 Конституції України регламентується, що ніхто не може бути підданий катуванню, жорстокому, нелюдському або такому, що принижує його гідність, поводженню або покаранню.

Домашнє насильство та насильство за ознакою статі є одним із проявів порушення прав людини, основною перешкодою до ґендерної рівності та однією з найбільш гострих соціальних проблем.

Повномасштабна війна, яка триває в Україні, провокує збільшення випадків насильства в родинах. Згідно зі статистикою, незмінною залишається тенденція, що жінки та діти є найвразливішою категорією населення, які страждають від домашнього насильства. У групі підвищеного ризику потрапляння у ситуації насильства знаходяться особи з інвалідністю, особи похилого віку, внутрішньо переміщені родини, родини військовослужбовців і військовослужбовиць, які повертаються і будуть повертатися з точок, де ведуться бойові дії. Вже на сьогодні спостерігається збільшення випадків домашнього насильства в сім'ях демобілізованих. Громадські діячки, які працюють у сфері попередженні і реагування на випадки насильства, говорять, що маючи досвід 2014–2015 років, наше суспільство очікує збільшення кількості випадків домашнього насильства, зокрема в родинах військовослужбовців.

Також чітко простежуються тенденції збільшення випадків насильства серед внутрішньо переміщених родин, особливо тих, які переміщені з зон активних бойових дій та які певний час перебували в складному становищі.

Однією із причин загострень стосунків є вимушене переміщення, втрата звичної картини життя. Багато людей втратили роботу, змінили галузь діяльності, поміняли житло, і це негативно вплинуло на стосунки під час яких страждають і діти. Адже переважна більшість внутрішньо переміщених осіб – це жінки з дітьми. На жінок лягла здебільшого одноосібна відповідальність за безпеку родини, що призвело до психологічного навантаження, непорозумінь і, як наслідок, жорстокого поводження з дітьми.

Насильство щодо жінок та дівчат негативно впливає на їхнє репродуктивне здоров'я, внаслідок чого знижується рівень народжуваності та збільшується кількість новонароджених дітей з вадами здоров'я. Постраждалі від домашнього насильства жінки, не можуть належним чином виконувати свої батьківські обов'язки, внаслідок чого зростає рівень соціального сирітства.

Загалом повномасштабне вторгнення росії в Україну має руйнівний вплив на жінок та чоловіків всіх соціальних і вікових груп, зокрема на психічне здоров'я. Зросли і факти сексуального насильства, пов'язаного з конфліктом, про які стали відкрито говорити. І хоча Київ не є активною зоною бойових дій, але багато постраждалих жінок та дівчат переїхали із зон ведення бойових дій і є травмованими. Офіційно зафіксованих даних на сьогодні небагато (240 випадків офіційно), однак за словами представників міжнародних організацій, ці цифри не відображають повної картини, оскільки реальну кількість випадків важко оцінити через замовчування таких злочинів самими постраждалими.

Програма спрямована на реалізацію Стратегії розвитку міста Києва до 2025 року, а саме на досягнення оперативної цілі «Підвищення соціальної захищеності

мешканців» сектору міського розвитку 2.3. «Соціальна підтримка та допомога». Також в програмі враховано:

– завдання, визначені актуалізованою Державною стратегією регіонального розвитку на 2021-2027 роки;

– виконання заходів і завдань з реалізації Національної стратегії із створення безбар'єрного простору в Україні на період до 2030 року в м. Києві.

Програму спрямовано на вирішення наступних важливих проблем:

1. Необхідність функціонування та забезпечення належних умов діяльності спеціалізованих та інших служб підтримки постраждалих осіб з метою надання доступних та якісних соціальних послуг для осіб, які постраждали від домашнього насильства та/або насильства за ознакою статі.

В Україні прослідковується тенденція до стабільно високої кількості повідомлень про факти вчинення домашнього насильства, незважаючи на те, що цей вид правопорушень відрізняється високим рівнем латентності.

Разом з тим толерантне ставлення суспільства до насильства, перекладання вини за насильство на самих постраждалих у більшості випадків не спонукає жінок і дівчат повідомляти про пережите чи звертатися по допомогу, змушує приховувати такі випадки від оточуючих. Крім того, багато жінок та дівчат, особливо тих, які переїхали зі свого регіону в інший, не знають, до кого звертатися і перебувають у соціальному вакуумі. Це призводить до зменшення кількості повідомлень про факти вчинення домашнього насильства, які реєструються секторами протидії домашньому насильству районних управлінь поліції ГУ Національної поліції в м. Києві.

Кількість звернень по місту Києву з питань вчинення домашнього насильства, що надійшли впродовж 2021 –2023 років

Рік	Всього	З них:		
		від жінок	від чоловіків	від дітей
2021	36114	24330	11675	109
2022	33057	24166	8548	343
2023	22840	14626	7707	507

За результатами опитування, проведеним громадською правозахисною організацією «Ла Страда-Україна», жінки та чоловіки стають жертвами насильства і у повсякденному житті. Так, 88% опитаних українців так чи інакше стикалися у житті з насильством – найбільше з психологічним та фізичним. Крім того, більшість постраждалих зазначили, що потребують різного виду допомоги від відповідних спеціалізованих служб та зверталися до них. Здебільшого це правова, консультативна та психологічна допомога.

Саме тому прослідковується тенденція щодо збільшення надання соціальних послуг постраждалим особам від домашнього насильства та насильства за ознакою статі спеціалізованими службами підтримки постраждалих осіб.

Кількість наданих соціальних послуг постраждалим особам від домашнього насильства та насильства за ознакою статі спеціалізованими службами підтримки постраждалих осіб впродовж 2021 –2023 років

Рік	Міська цілодобова служба «телефон довіри»	Кімнати кризового реагування для осіб, які постраждали від домашнього насильства та/або насильства за ознакою статі	Притулки для жінок, які постраждали від домашнього насильства та/або насильства за ознакою статі	Мобільні бригади соціально-психологічної підтримки постраждалих від домашнього насильства та насильства за ознакою статі
2021	4110	218	41	-
2022	2879	118	35	645
2023	4931	252	35	3960

Тому необхідно розширювати спектр надання соціальних послуг для осіб, які постраждали від домашнього насильства та/або насильства за ознакою статі, шляхом створення спеціалізованих служб для підтримки постраждалих осіб та забезпечити належну діяльність вже існуючих служб.

У зв'язку з відкриттям у 2024 році нового Денного центру соціально-психологічної допомоги, основними напрямками діяльності якого є надання безоплатної первинної правової допомоги, психологічної, психотерапевтичної підтримки та надання тимчасового місця перебування для осіб, які постраждали від будь-яких форм насильства, зокрема насильства, спричиненого збройним конфліктом, торгівлею людьми, сексуальним домаганням, у тому числі внутрішньо переміщеним особам, існує необхідність фінансового забезпечення функціонування даного центру.

Також, для розширення переліку соціальних послуг шляхом створення спеціалізованих служб підтримки постраждалих осіб заплановано відкриття спеціалізованої служби первинного соціально-психологічного консультування осіб, які постраждали від домашнього насильства та/або насильства за ознакою статі в Голосіївському районі міста Києва, що дозволить охопити соціальними послугами понад 400 осіб щорічно.

На сьогодні майже 87% діючих спеціалізованих та загальних служб підтримки постраждалих осіб функціонують з дотриманням вимог безбар'єрності та доступності відповідно до державних будівельних норм України, проте частина потребує оновлення (покращення) безбар'єрного простору.

Протягом останніх років спостерігається збільшення кількості звернень громадян до міської Цілодобової служби «телефон довіри» з попередження та належного реагування на випадки звернень стосовно домашнього насильства та/або насильства за ознакою статі. У зв'язку з повномасштабним вторгненням російської федерації на територію України, люди почали частіше звертатися до кол-центру не тільки з проблемою стосовно домашнього насильства та/або

насильства за ознакою статі, а й у випадках панічних атак під час обстрілів та отримання інформації про різні види допомоги.

2. На сьогодні існує потреба в удосконаленні функціонування системи та підвищенні рівня професійної компетенції спеціалістів щодо запобігання та протидії домашньому насильству та/або насильству за ознакою статі.

Статтею 11 Конвенції Ради Європи про запобігання насильству стосовно жінок і домашньому насильству та боротьбу із цими явищами, яку ратифікувала Україна, передбачено регулярний збір відповідних дезагрегованих статистичних даних про випадки всіх форм насильства, підтримки досліджень стосовно всіх форм насильства, проведення опитувань населення на регулярній основі для оцінки поширення й тенденцій усіх форм насильства, так і забезпечення доступу громадськості до інформації.

Станом на січень 2024 року у місті Києві не проводилися комплексні соціологічні дослідження у сфері забезпечення та протидії насильству, що унеможливлює отримати об'єктивну картину соціальної реальності і, як наслідок, може стати перешкодою для прийняття ефективних рішень протидії та запобіганню домашньому насильству в столиці. Прийняття рішень щодо протидії та запобігання насильству без врахування потреби окремих груп жінок і чоловіків, передусім тих, які зазнають дискримінації та потерпають від насильства, їх проблем та пріоритетів громади у сфері протидії насильству не дозволяють розробляти програми та ініціативи, що відповідають конкретним потребам киян.

З метою оцінки ефективності впроваджених програм і заходів, визначення проблемних питань та найефективніших підходів у запобіганні та протидії насильству саме на рівні територіальної громади міста Києва, необхідно провести експертне оцінювання та підготовку рекомендацій на етапі реалізації політики у сфері запобігання та протидії домашнього насильства та/або насильства за ознакою статті у місті Києві.

Крім цього, заходи Програми будуть спрямовані на отримання фахівцями компетенцій для роботи із результатами досліджень, необхідними для ухвалення чутливих управлінських рішень.

За останні роки в Києві значно розширилася і функціонує мережа комунальних закладів, що надають комплекс соціальних послуг особам, які зазнали домашнього насильства та насильства за ознакою статі, в тому числі з тимчасовим проживанням. Збільшується і кількість фахівців, які працюють у сфері запобігання та протидії насильству, які потребують фахових знань для впровадження і застосування на практиці законодавчих норм.

Низький рівень компетенцій, знань і навичок державних службовців, фахівців установ та організацій комунальної власності територіальної громади міста Києва можуть стати основною проблемою реалізації політики у сфері запобігання та протидії насильству.

Міжвідомча взаємодія включає регулярні зустрічі представників усіх учасників процесу з метою виявлення перешкод у формуванні ефективної системи реагування, обговорення шляхів усунення цих перешкод, а також планування спільних профілактичних заходів.

Щоб ефективно протидіяти насильству, фахівці повинні розуміти природу та типи насильства, його наслідки та вплив на постраждалих. Навчання надає можливість вивчати та вдосконалювати практичні навички у реагуванні на ситуації насильства, включаючи комунікаційні та конфліктологічні навички; компетентні фахівці можуть розробляти та впроваджувати програми запобігання насильству, що відповідатимуть конкретним потребам та запиту територіальної громади Києва. Також постійне навчання фахівців сприятиме забезпеченню постраждалих від домашнього та насильства за ознакою статті, в тому числі внутрішньо переміщених осіб, які проживають у Києві, доступом до спеціалізованих сервісів; формуванню нульової толерантності до насильства в суспільстві, а також розвитку міжсекторальної співпраці (правоохоронними органами, медичними установами, неприбутковими організаціями тощо), що є важливим для ефективності протидії насильству.

Разом з тим, фахівці служб допомоги постраждалим від насильства - перші, хто приходить на допомогу, працюють з великою кількістю запитів людей, відтак – навантаження для них зростає у рази. Це може призвести до виснаження ресурсів та зменшення рівня працездатності, що зумовлено тим, що і самі спеціалісти знаходяться у кризовій ситуації, зважаючи на війну в країні. Ризики вторинної травматизації при роботі з клієнтами, які пережили травмуючі події, дуже високий. Професійне вигорання, психологічне вигорання як синдром фізичного та емоційного виснаження веде до розвитку негативної самооцінки, пасивного ставлення до роботи, втрати розуміння й співчуття, психологічного навантаження.

Для київської громади зараз дуже важливо запобігти вигоранню і зберегти ресурс своїх працівників, на яких зараз в рази збільшилось навантаження за рахунок звернень тимчасово переміщених осіб і інших категорій людей, постраждалих від війні.

Законодавча база з питань запобігання та протидії домашньому насильству та/або насильству за ознакою статі постійно доповнюється. Також, на сьогодні, розроблено проєкт Порядку взаємодії суб'єктів, що здійснюють заходи у сфері запобігання та протидії домашньому насильству і насильству за ознакою статі на території міста Києва. Тому виникає необхідність розробки методичних матеріалів для використання в роботі фахівцями, до компетенції яких належить питання запобігання та протидії домашньому насильству і насильству за ознакою статі.

3. Необхідність проведення широкого кола інформаційно-просвітницьких заходів щодо обізнаності населення з питань запобігання та протидії домашньому насильству та/або насильству за ознакою статі.

У державі профілактика сімейного насильства є достатньо актуалізованою, що засвідчується розробкою і впровадженням в дію нормативно-правових актів, профілактичних програм. Однак, реальні механізми такої профілактичної роботи не розроблені, а тому не мають широкого впровадження. Для зменшення скоєння випадків домашнього насильства та/або насильства за ознакою статі необхідно проводити профілактичну роботу, шляхом організації і проведення круглих столів, конференцій з залученням фахівців з усіх сфер суспільного життя, а особливо медичних працівників, освітян, науковців. Для забезпечення

інформаційної безбар'єрності будуть застосовані технології, що враховують потреби та можливості людей з порушеннями зору, слуху та різними рівнями комунікативності, зокрема використання абетки Брайля, великошрифтового друку, субтитрування та ін.

Ще однією з важливих проблем на сьогоднішній день, є відсутність в місті Києві офіційного веб-сайту/чат боту з питань протидії домашнього насильства та/або насильству за ознакою статі, що унеможливлює розміщення інформації для постраждалих осіб. Водночас, створення даного сайту дозволить забезпечити принципи цифрової безбар'єрності.

Київським міським Центром гендерної рівності, запобігання та протидії насильству, комунальними засобами масової інформації в місті Києві постійно проводяться інформаційні компанії для населення міста Києва про форми, прояви, причини і наслідки домашнього насильства та/або насильства за ознакою статі. Але, незважаючи на створені інституційні спроможності, проблема недостатньо ефективного захисту жінок та дівчат, які постраждали від насильства, залишається відкритою і для міста Києва. Серед основних – низька поінформованість киян та киянок про існуючі сервіси допомоги, алгоритм дій у випадку потрапляння в ситуацію насильства, особливо у період повномасштабного вторгнення. На сьогодні, більшість інформаційних кампаній щодо підвищення обізнаності з протидії домашньому насильству та насильству за ознакою статі проводяться активно громадським сектором. Тому заходи Програми спрямовані на поінформованість 80% жінок та чоловіків, які проживають у Києві, про форми, причини і наслідки домашнього насильства, формування нетерпимого ставлення до насильницької моделі поведінки шляхом проведення інформаційно-комунікаційних кампаній в медіа та соціальних мережах, створення та наповнення спеціального веб-сайту, сприятимуть формуванню нульової толерантності, зміні уявлень та стереотипів, що існують у суспільстві, що, в свою чергу, призведе до зменшення випадків насильства.

17 грудня 1999 року Генеральна Асамблея ООН оголосила 25 листопада Міжнародним днем боротьби за ліквідацію насильства щодо жінок. Щорічно з 25 листопада до 10 грудня проходить Всеукраїнська кампанія «16 днів проти насильства». Основна її мета - привернення уваги до проблем подолання домашнього насильства, жорстокого поводження, підвищення рівня обізнаності громадян щодо форм насильства, алгоритми дії для потерпілих, протидії торгівлі людьми та захисту прав жінок та чоловік. Місто Київ також щорічно долучається до проведення заходів з дотриманням вимог інформаційної безбар'єрності.

З метою попередження домашнього насильства в родинах, а також серед дітей та молоді, вирішено залучити школярів до участі в конкурсі "Happy house". Діти страждають не тільки від насильства по відношенню саме до них, а й спостерігаючи насильство по відношенню до членів своєї родини. Серед тих, хто зазнав фізичного насильства в дитинстві, переносять негативний досвід у свої власні сім'ї і застосовують фізичну силу до дітей або часом витрачають роки на те, щоб упоратися з наслідками жахливих спогадів дитинства.

Прийняття Програми обумовлено необхідністю розбудови системи із запобігання та протидії домашньому насильству, запровадження дієвого механізму координації діяльності суб'єктів, які здійснюють заходи у цій сфері;

визначення на місцевому рівні конкретних заходів із захисту, підтримки та соціалізації постраждалих від домашнього насильства; висвітлення в засобах масової інформації проблем, які стосуються домашнього насильства; залученістю організацій громадського суспільства для вирішення питання попередження домашнього насильства та насильства за ознакою статі; підвищення рівня правосвідомості та відповідальності громадян.

III. ВИЗНАЧЕННЯ МЕТИ ПРОГРАМИ

Метою програми є забезпечення оптимального функціонування цілісної системи із запобігання та протидії домашньому насильству та/або насильству за ознакою статі в місті Києві, надання ефективної допомоги постраждалим особам послуг екстреного кризового втручання, інформування, консультування, надання місця тимчасового безпечного перебування; допомоги у вирішенні інших проблем, пов'язаних зі зміною життєвих принципів; проведення низки навчальних заходів та підвищення кваліфікації фахівців, які надають соціальні послуги постраждалим особам, удосконалення механізму міжвідомчої співпраці щодо реалізації державної політики у сфері запобігання та протидії домашньому насильству та насильству за ознакою статі; проведення інформаційно-просвітницьких заходів з запобігання та протидії домашньому насильству та насильству за ознакою статі.

IV. ОБГРУНТУВАННЯ ШЛЯХІВ І ЗАСОБІВ РОЗВ'ЯЗАННЯ ПРОБЛЕМИ/ПРОБЛЕМ, ОБСЯГІВ ТА ДЖЕРЕЛ ФІНАНСУВАННЯ, СТРОКИ ВИКОНАННЯ ПРОГРАМИ

З метою розв'язання нагальних проблем, що постають перед суспільством з питань запобігання та протидії домашньому насильству та/або насильству за ознакою статі в місті Києві, програмою передбачено реалізацію заходів за напрямами:

Напрям 1. Забезпечення доступності та якості надання необхідних соціальних послуг для осіб, які постраждали від домашнього насильства та/або насильства за ознакою статі, забезпечення належних умов діяльності спеціалізованих та інших служб підтримки осіб, постраждалих від домашнього насильства, насильства за ознакою статі.

Захід 1.1 Надання соціальних послуг особам, які постраждали від домашнього насильства та/або насильства за ознакою статі шляхом забезпечення діяльності спеціалізованих служб та інших служб підтримки постраждалих осіб (мобільних бригад соціально-психологічної допомоги, денних центрів соціально-психологічної допомоги, цілодобової служби «телефону довіри», кризових кімнат; притулків для постраждалих, спеціалізованих служб первинного соціально-психологічного консультування осіб та ін.) з дотриманням вимог фізичної безбар'єрності.

Належний рівень фінансування спеціалізованих та інших служб підтримки осіб, постраждалих від домашнього насильства, насильства за ознакою статі

дозволить забезпечити постраждалих осіб (незалежно від віку та стану здоров'я) доступності отримання якісних соціальних послуг, орієнтованих на їх потреби, зокрема інформації про їх права та можливості реалізації таких прав зрозумілою для них мовою, отримання медичної, соціальної, психологічної, консультативної допомоги, доступу до правосуддя та інших механізмів юридичного захисту; забезпечення тимчасового притулку для постраждалих осіб, доступності громадського простору.

Захід 1.2. Розширення переліку соціальних послуг шляхом створення спеціалізованих служб підтримки постраждалих осіб (служб первинного соціально-психологічного консультування, мобільних бригад соціально-психологічної допомоги тощо), а також покращення (оновлення) безбар'єрного простору та доступності цих служб.

Створення спеціалізованої служби первинного соціально-психологічного консультування осіб, що постраждали від домашнього насильства та/або насильства за ознакою статі в Голосіївському районі міста Києва, дозволить охопити соціальними послугами понад 400 постраждалих осіб щорічно, забезпечить надання первинної психологічної підтримки, разових або періодичних консультацій, а також інформування осіб, які постраждали від домашнього насильства та/або насильства за ознакою статі щодо можливостей отримання послуг від інших суб'єктів взаємодії з питань протидії домашньому насильству. Покращення (оновлення) безбар'єрного простору спеціалізованих служб, забезпечить доступність отримання соціальної послуги для всіх соціальних груп незалежно від віку, стану здоров'я, інвалідності, статі та інших ознак.

Захід 1.3 Забезпечення невідкладного реагування на звернення, які надійшли до кол-центру, щодо випадків домашнього насильства та/або насильства за ознакою статі; проведення моніторингу звернень, які надходять до кол-центру. Захід передбачає швидке надання консультацій щодо всіх форм домашнього насильства абонентам анонімно або з належним дотриманням правового режиму інформації з обмеженим доступом, соціальну послугу кризового екстреного втручання у разі загрози життю та здоров'ю постраждалої особи, надання соціально-психологічної допомоги тим, хто її потребує, а також проведення моніторингу звернень, які надходять до кол-центру.

Напрям 2. Удосконалення функціонування системи та підвищення рівня професійної компетенції спеціалістів щодо запобігання та протидії домашньому насильству та/або насильству за ознакою статі.

Захід 2.1. Проведення соціологічних, психолого-педагогічних та інших досліджень у сфері домашнього насильства, його причин та наслідків.

Організація проведення соціологічних, психолого-педагогічних та інших досліджень у сфері домашнього насильства, дозволить виявити причини та наслідки розлучень серед сімейних пар; чинники, що стають відправною точкою для постраждалих осіб звернутися по допомогу; дослідження по соціальних групах, що найчастіше стають постраждалими особами від домашнього насильства та насильства за ознакою статі і ін.), адже існує розповсюджений міф, що домашнє насильство – це проблема лише неблагонадійних родин, і майже завжди сімейне насильство пов'язане з згубними звичками та бідністю. Однак,

насильство властиве всім соціальним групам і не залежить від економічного становища родини загалом, особливо в контексті військової агресії та підвищеної соціальної напруги, саме тому домашнє насильство набирає нових аспектів і здебільшого стосується не тільки фізичної шкоди, а й психологічного аб'юзу та потребує більш детального дослідження.

Захід 2.2. Проведення навчань із міжвідомчого реагування на випадки домашнього насильства, насильства за ознакою статі та жорстокого поводження з дітьми, спрямованими на розв'язання зазначеної проблеми з застосуванням технологій інформаційної безбар'єрності.

Захід дозволить підвищувати рівень професійної компетенції спеціалістів, їх ефективну взаємодію, а також забезпечить своєчасне та ефективне вжиття заходів у сфері запобігання та протидії домашньому насильству і насильству за ознакою статі в місті Києві. Навчання враховуватимуть потреби та можливості людей з порушенням зору та слуху, а також різними рівнями комунікативності.

Захід 2.3. Навчання та підвищення рівня професійної компетентності суб'єктів, що здійснюють заходи у сфері запобігання та протидії домашньому насильству та насильству за ознакою статі (соціальних працівників, психологів, консультативної групи (супервізія).

Навчанням охоплено соціальних працівників та інших спеціалістів, які надають соціальні послуги постраждалим особам, психологів міської Служби «телефону довіри», консультативної групи та притулків (супервізія). Захід передбачає їх професійну підтримку і спрямований на подолання професійних труднощів, аналіз та усунення недоліків, вдосконалення організації роботи, стимулювання мотивації до роботи, дотримання етичних норм та стандартів надання соціальних послуг, запобігання виникненню професійного вигорання, забезпечення емоційної підтримки соціальних працівників.

Захід 2.4. Підготовка сертифікованих спеціалістів з питань протидії і запобіганню домашньому насильству та/або насильству за ознакою статі з метою підвищення кваліфікації та підтвердження категорії. Проведення тренінгів для тренерів.

Оскільки визначення рівня складних життєвих обставин отримувача соціальної послуги та оцінка його індивідуальних потреб здійснюються спеціально уповноваженими надавачами соціальної послуги, які володіють навичками спілкування та мають відповідну кваліфікацію (сертифікацію), проведення заходу по підготовці сертифікованих спеціалістів дозволить розширити доступність та якість надання необхідних соціальних послуг особам, постраждалим від домашнього насильства та насильства за ознакою статі.

Захід 2.5. Розробка та виготовлення методичних рекомендацій щодо організації ведення діяльності та підвищення кваліфікації фахівців, до компетенції яких належить питання запобігання та протидії домашньому насильству та/або насильству за ознакою статі.

Друкована методична продукція - це один з найбільш розповсюджених способів вираження та поширення методичних знань. Методичне видання (брошура) буде містити комплекс коротких і чітко сформульованих пропозицій і вказівок з питань протидії домашньому насильству та насильству за ознакою статі, вивченого і узагальненого досвіду роботи або спеціально проведеного

дослідження, алгоритми ефективної взаємодії спеціально уповноважених органів, що здійснюють заходи у сфері запобігання та протидії домашньому насильству.

Напрям 3. Проведення широкого кола інформаційно-просвітницьких заходів щодо обізнаності населення з питань запобігання та протидії домашньому насильству та/або насильству за ознакою статі.

Захід 3.1. Проведення круглих столів, конференцій, семінарів, конгресів, спрямованих на підвищення рівня обізнаності населення у сфері запобігання та протидії домашньому насильству, руйнацію негативних стереотипів та формування нетерпимого ставлення до насильницької моделі сімейних відносин, виховання нульової толерантності до насильства серед молоді, в т.ч. з субтитруванням, перекладом жестовою мовою (за потреби).

Захід направлений на пошук найраціональніших шляхів розв'язання проблем запобігання та протидії домашньому насильству, експертизи вже прийнятих рішень, діючих програм та алгоритмів, здійснення аналізу результатів моніторингу діяльності загальних та спеціалізованих служб підтримки постраждалих осіб.

Захід 3.2. Створення та супровід веб-сайту/чат-боту щодо запобігання та протидії домашньому насильству та/або насильству за ознакою статі, реклама в соціальних мережах з дотриманням вимог цифрової безбар'єрності/Розробка алгоритму вчасного реагування на випадки домашнього насильства, в т.ч. насильства за ознакою статі

Створення інклюзивного сайту, який адаптовано для осіб з обмеженими можливостями вкрай важливий захід, оскільки надає змогу отримати доступ до інформації громадянам, незалежно від їхніх фізичних обмежень або особливостей, про установи та служби, які надають допомогу постраждалим від домашнього насильства та насильства за ознакою статі, соціальні послуги, якими може скористатися постраждала особа, також на сайті можна буде отримати юридичну та психологічну допомогу, дізнатися контакти кризових центрів та держорганів.

Захід 3.3. Проведення заходів у рамках Всеукраїнської акції «16 днів проти насильства» (флешмоби, семінари, зустрічі, фотовиставки) з використанням технологій інформаційної безбар'єрності та доступності для осіб з інвалідністю.

З 25 листопада до 10 грудня в усьому світі проводиться акція «16 днів проти насильства», яка покликана привернути увагу до проблем подолання будь-яких форм насильства, у тому числі насильства в сім'ях, жорстокого поводження з дітьми, протидії торгівлі людьми та захисту прав жінок. Проведення заходу - чергове нагадування про значення обізнаності, активізації спільних зусиль громади, обміну досвідом, знаннями та інноваціями з метою допомоги та захисту прав постраждалих осіб. Під час проведення заходу будуть створені такі умови, за яких люди, незалежно від своєї мобільності, функціональних порушень чи комунікативних можливостей, зможуть отримувати доступ до інформації з питань протидії домашньому насильству, зокрема друк інформації шрифтом Брайля для людей із порушенням зору або використання жестової мови для людей із вадами слуху.

Захід 3.4. Проведення конкурсу коміксів/мультиків/короткометражок «Happy house» про негативний вплив насильства в сім'ї на дітей.

Захід приверне увагу суспільства до прав дитини, ненасильницької поведінки серед дітей та молоді, пропаганду загальнолюдських цінностей, виховання високих моральних якостей, розвиток творчого потенціалу дітей.

Також без залучення коштів планується проведення низки заходів з питань запобігання та протидії насильству та насильству за ознако статі, а саме: забезпечення роботи Київської міської та районних координаційних рад з питань запобігання домашньому насильству, гендерної рівності та протидії торгівлі людьми щодо узгодження завдань та затвердження планів спільних дій із запобігання та протидії домашньому насильству між суб'єктами взаємодії; оновлення Дорожньої карти надання допомоги постраждалим від домашнього насильства та/або насильства за ознакою статі для координації ефективної взаємодії спеціально уповноважених органів у сфері запобігання та протидії домашньому насильству; розміщення на інформаційних носіях в комунальних закладах міста Києва інформації для постраждалих осіб про заходи та соціальні послуги, якими вони можуть скористатися, а також номери телефонів відповідних служб, за якими вони можуть звернутися в разі необхідності; підвищення обізнаності учнівської молоді щодо форм, причин і наслідків домашнього насильства, формування нетерпимого ставлення до насильницької моделі поведінки, зокрема шляхом розробки інформаційних електронних матеріалів та розміщення їх на онлайн-платформах закладів освіти м. Києва; залучення бізнесу та громадських та міжнародних організацій в розбудову системи запобігання та протидії насильству та/або насильству за ознакою статі, в тому числі запобігання насильству в трудових колективах, як частини корпоративної соціальної відповідальності.

Загальний обсяг фінансових ресурсів, необхідних для реалізації Програми, становить 205 112,6 тис. грн, в тому числі коштів бюджету міста Києва - 205 112,6 тис. грн.

Ресурсне забезпечення Програми:

тис. грн.

Обсяг коштів, які пропонується залучити на виконання програми	Виконання програми			Усього витрат на виконання програми
	2025 рік	2026 рік	2027 рік	2025-2027 роки
Обсяг ресурсів, усього, в тому числі:	67 549,1	66 438,6	71 124,9	205 112,6
Державний бюджет	-	-	-	-
Бюджет міста Києва	67 549,1	66 438,6	71 124,9	205 112,6
Інші джерела	-	-	-	-

Враховуючи, що попередження, виявлення та профілактика домашнього насильства та насильства за ознакою статі є одним із пріоритетних напрямків соціальної та правової політики держави, на сьогодні немає можливостей забезпечити фінансування заходів програми з інших джерел.

Обсяги фінансування завдань і заходів Програми уточнюються кожного року залежно від фінансової можливості бюджету міста Києва.

Строк виконання Програми: 2025-2027 роки.

V. АНАЛІЗ ВПЛИВУ ЗАХОДІВ ПРОГРАМИ НА СОЦІАЛЬНО-ЕКОНОМІЧНЕ СТАНОВИЩЕ РІЗНИХ КАТЕГОРІЙ ЖІНОК ТА ЧОЛОВІКІВ, А ТАКОЖ НА ЗАБЕЗПЕЧЕННЯ ГЕНДЕРНОЇ РІВНОСТІ

Однією із ключових соціальних проблем в Україні є домашнє насильство. Хоча довгий час ця тема замовчувалася на національному рівні, вважалося, що домашнє насильство не потребує зовнішнього втручання. На сьогодні в Україні впроваджуються та розробляються різноманітні механізми боротьби та протидії домашньому насильству, зокрема, прийнято спеціальний Закон у сфері домашнього насильства – «Про запобігання та протидію домашньому насильству»; у 2011 році підписано Конвенцію Ради Європи про запобігання насильству стосовно жінок і домашньому насильству та боротьбу із цими явищами (Стамбульська конвенція), яка була ратифікована уже під час повномасштабного вторгнення – 20 червня 2023 року, що свідчить про важливість і пріоритетність цього питання.

За останні декілька років Київ зробив значні кроки у сфері протидії та запобігання домашньому насильству. Так, Київ приєднався до програми «Міста і громади, вільні від домашнього насильства», в рамках якої за підтримки Фонду ООН у галузі народонаселення в Україні розбудовується комплексна система реагування та допомоги у випадках вчинення домашнього насильства та/або насильства за ознакою статі.

Заплановані заходи Програми допомагатимуть формуванню соціальної відповідальності серед чоловіків, зокрема, зміні стереотипних уявлень про маскулінність та чоловічі ролі, що сприятиме формуванню більш емпатичних, відповідальних та рівноправних взаємин між статями.

Програма матиме різний вплив на становище жінок і чоловіків, враховуючи їхні унікальні ролі та досвід.

Особливо доступ до необхідної допомоги та підтримки є важливим для жінок вразливих груп – з інвалідністю, внутрішньо переміщених, з низькою платоспроможністю, з дітьми, насамперед, одинокі матері, які є особливо вразливими до насильства та можуть потребувати додаткової підтримки та захисту. Здійснення таких заходів сприятиме зменшенню гендерних нерівностей у суспільному житті та підвищенню участі жінок у різних сферах життя.

Серед іншого виконання заходів Програми забезпечить:

- надання підтримки та доступ до послуг постраждалим від насильства за ознакою статті та домашнього насильства, що забезпечить фізичну безпеку, сприятиме зменшенню їх економічної залежності, соціальному та економічному відновленню, підвищенню самооцінки та самоповаги через отримання

психологічної допомоги та підтримки; підвищенню правової допомоги шляхом надання юридичної підтримки та доступу до правосуддя;

- підвищення рівня професійної компетентності спеціалістів у сфері запобігання та протидії домашньому насильству та насильству за ознакою статті. Заходами Програми передбачено підготовку тренерів у сфері запобігання та протидії домашньому насильству та насильству за ознакою статті з метою створення мережі кваліфікованих та ефективних тренерів, які зможуть поширювати свої знання та навички серед широкого кола фахівців та громадянського суспільства для забезпечення безпеки та захисту уразливих груп. Загалом планується навчальними заходами охопити майже 520 фахівців протягом трьох років.

Програма сприятиме покращенню соціально-економічного становища різних соціальних та вікових груп жінок та чоловіків і забезпеченню гендерної рівності через зменшення насильства та його наслідків шляхом підтримки постраждалих від різних форм насильства, підвищення свідомості та усвідомленості проблеми та забезпечення доступу до сервісів допомоги.

Програмою забезпечуватиметься також реалізація національних завдань на території міста Києва у сфері запобігання та протидії домашньому насильству та насильству за ознакою статті.

VI. ПЕРЕЛІК ЗАВДАНЬ І ЗАХОДІВ ПРОГРАМИ, РЕЗУЛЬТАТИВНИХ ПОКАЗНИКІВ ПРОГРАМИ

Перелік завдань і заходів програми, результативних показників програми наведено в таблиці 1.

Розділ VII. ІНДИКАТОРИ ПРОГРАМИ

№ п/п	Назва індикатора	Одиниця виміру	Зазначення індикатора за роками		
			2025 рік	2026 рік	2027 рік
1.	Частка населення охоплена інформаційно-просвітницькими заходами з питань запобігання та протидії насильству та насильству за ознако статі	%	80	90	95
2.	Частка осіб, постраждалих від домашнього насильства та/або насильства за ознакою статі, що отримали соціальну допомогу та підтримку, %	%	85	90	95

VIII. КООРДИНАЦІЯ ТА КОНТРОЛЬ ЗА ХОДОМ ВИКОНАННЯ ПРОГРАМИ

Координацію та контроль за ходом виконанням Програми здійснює заступник голови Київської міської державної адміністрації, який згідно з розподілом обов'язків забезпечує здійснення повноважень виконавчого органу Київської міської ради (Київської міської державної адміністрації) з питань запобігання домашнього насильства та забезпечення рівних прав та можливостей жінок і чоловіків.

Безпосередній контроль за виконанням завдань і заходів Програми здійснює Департамент соціальної та ветеранської політики виконавчого органу Київської міської ради (Київської міської державної адміністрації), а за цільовим та ефективним використанням коштів - головні розпорядники бюджетних коштів, які є співвиконавцями заходів Програми та яким передбачені бюджетні призначення на виконання заходів Програми.

Співвиконавці заходів Програми, зазначені в графі «Виконавці заходу» розділу «VI. ПЕРЕЛІК ЗАВДАНЬ І ЗАХОДІВ ПРОГРАМИ, РЕЗУЛЬТАТИВНІ ПОКАЗНИКИ ПРОГРАМИ», щоквартально до 10 числа місяця, що настає за звітним періодом, надають Департаменту соціальної та ветеранської політики виконавчого органу Київської міської ради (Київської міської державної адміністрації) узагальнені відомості про результати виконання Програми з визначенням динаміки цільових показників.

Департамент соціальної та ветеранської політики виконавчого органу Київської міської ради (Київської міської державної адміністрації) надає Київській міській раді, Департаменту фінансів виконавчого органу Київської міської ради (Київської міської державної адміністрації), Департаменту економіки та інвестицій виконавчого органу Київської міської ради (Київської міської державної адміністрації):

- квартальні звіти про виконання завдань і заходів Програми – до 01 травня, 01 серпня та 01 листопада звітного року;
- річний звіт про виконання завдань і заходів Програми – до 01 березня року, наступного за звітним;
- заключний звіт та уточнені річні звіти (у разі потреби) про виконання завдань і заходів Програми – до 01 квітня року, наступного за звітним.

З урахуванням реалізації заходів Програми та виділених в кожному поточному році фінансових ресурсів, співвиконавці Програми надають свої пропозиції на наступний рік щодо обсягів фінансування з обґрунтуванням до Департаменту соціальної політики виконавчого органу Київської міської ради (Київської міської державної адміністрації.

Департамент соціальної та ветеранської політики виконавчого органу Київської міської ради (Київської міської державної адміністрації) щороку здійснює обґрунтовану оцінку результатів виконання Програми та, у разі потреби, розробляє пропозиції щодо доцільності продовження тих чи інших заходів, включення додаткових заходів і завдань, уточнення результативних показників та індикаторів Програми, обсягів і джерел фінансування, переліку

співвиконавців, строків виконання Програми та окремих її завдань і заходів тощо.

За ініціативою Київської міської ради, виконавчого органу Київської міської ради (Київської міської державної адміністрації), Департаменту соціальної та ветеранської політики виконавчого органу Київської міської ради (Київської міської державної адміністрації) або головного розпорядника коштів Програми розгляд проміжного звіту про хід виконання Програми, ефективність реалізації її завдань і заходів, досягнення проміжних цілей та ефективність використання коштів може розглядатися на сесіях Київської міської ради та на засіданнях відповідних постійних комісій Київської міської ради протягом року в разі виникнення потреби.

Департамент соціальної та ветеранської політики виконавчого органу Київської міської ради (Київської міської державної адміністрації) у встановлені терміни розміщує на Єдиному вебпорталі територіальної громади міста Києва річний (квартальний) звіт та заключний звіт про результати виконання Програми.

Київський міський голова Віталій КЛИЧКО

КИЇВСЬКА МІСЬКА РАДА

III СЕСІЯ IX СКЛИКАННЯ

РІШЕННЯ

_____№_____ ПРОЄКТ

Про затвердження міської
цільової програми «Запобігання та протидія
домашньому насильству та/або
насильству за ознакою статі на 2025 - 2027 роки»

Відповідно до пункту 22 частини першої статті 26 Закону України «Про місцеве самоврядування в Україні», законів України «Про запобігання та протидію домашньому насильству», «Про забезпечення рівних прав та можливостей жінок і чоловіків», «Про соціальні послуги», постанови Кабінету Міністрів України від 22 серпня 2018 року № 658 «Про затвердження Порядку взаємодії суб'єктів, що здійснюють заходи у сфері запобігання та протидії домашньому насильству і насильству за ознакою статі», рішення Київської міської ради від 29 жовтня 2009 року № 520/2589 «Про Порядок розроблення, затвердження та виконання міських цільових програм у місті Києві», враховуючи розпорядження Київського міського голови від 16 квітня 2024 року № 335 «Про підготовку проєкту міської цільової програми «Запобігання та протидія домашньому насильству та/або насильству за ознакою статі на 2025 – 2027 роки», Київська міська рада:

ВИРІШИЛА:

1. Затвердити міську цільову програму «Запобігання та протидія домашньому насильству та/або насильству за ознакою статі на 2025 – 2027 роки» (далі - Програма), що додається.
2. Визначити Департамент соціальної та ветеранської політики виконавчого органу Київської міської ради (Київської міської державної адміністрації) відповідальним виконавцем Програми.
3. Департаменту соціальної та ветеранської політики виконавчого органу Київської міської ради (Київської міської державної адміністрації):

3.1.Забезпечити виконання Програми в межах обсягу видатків, передбачених у бюджеті міста Києва на відповідні роки.

3.2. Подавати Київській міській раді, Департаменту фінансів виконавчого органу Київської міської ради (Київської міської державної адміністрації), Департаменту економіки та інвестицій виконавчого органу Київської міської ради (Київської міської державної адміністрації):

квартальні звіти про виконання завдань і заходів Програми – до 01 травня, 01 серпня та 01 листопада звітного року;

річний звіт про виконання завдань і заходів Програми – до 01 березня року, наступного за звітним;

заключний звіт та уточнені річні звіти (у разі потреби) про виконання завдань і заходів Програми – до 01 квітня року, наступного за звітним.

4. Забезпечити розміщення на Єдиному вебпорталі територіальної громади міста Києва річного (квартального) та заключного звітів про результати виконання Програми.

5. Оприлюднити це рішення у встановленому законом порядку.

6. Це рішення набирає чинності з дня його оприлюднення.

7. Контроль за виконанням цього рішення покласти на постійну комісію Київської міської з питань охорони здоров'я, сім'ї та соціальної політики та постійну комісію Київської міської ради з питань бюджету, соціально-економічного розвитку та інвестиційної діяльності.

Київський міський голова Віталій КЛИЧКО

5.2

РАДА ВПО

Рада з питань внутрішньо переміщених осіб
при Київській міській військовій адміністрації

radavpokyiv@gmail.com +38 050 762 02 03

69/2024 від 26.06.2024 р.

Голові Постійної комісії Київської міської ради з питань охорони здоров'я, сім'ї та соціальної політики
Марині ПОРОШЕНКО

Щодо необхідності затвердження Міської цільової програми «Підтримка та інтеграція внутрішньо переміщених осіб у місті Києві на 2025 – 2027 роки»

Шановна пані Марино!

Рада з питань внутрішньо переміщених осіб при Київській міській військовій адміністрації, заручившись підтримкою громадських організацій, які опікуються захистом прав внутрішньо переміщених осіб та постраждалого внаслідок війни населення, звертається до Вас із закликом підтримати проєкт Міської цільової програми «Підтримка та інтеграція внутрішньо переміщених осіб у місті Києві на 2025 – 2027 роки» та включити питання щодо розгляду даного проєкту в порядок денний наступного засідання Київської міської ради.

Дана програма розроблена у відповідь на безпрецедентний виклик, що постає перед Україною у зв'язку з кризою внутрішнього переміщення, спричиненою збройною агресією Російської Федерації проти України. Мільйони людей втратили свої домівки та знайшли прихисток в інших регіонах України.

Беручи до уваги, що станом на 20 червня 2024 року у місті Києві кількість внутрішньо переміщених осіб сягає 409 тисяч, з яких понад 75 тисяч - неповнолітні діти та 85 тисяч - особи пенсійного віку, з огляду на триваючий характер внутрішнього переміщення та продовження воєнного стану, питання соціальної згуртованості, підтримки та інтеграції внутрішньо переміщених осіб є не лише вкрай важливим і пріоритетним завданням місцевої влади, але й потребує єдиної холістичної стратегії, спрямованої на подолання викликів вимушеного переміщення та пошуку довгострокових рішень для ВПО.

За даними дослідження щодо особливостей адаптації та інтеграції внутрішньо переміщених осіб у м. Києві, яке було проведено партнерськими організаціями на початку 2024 року, 76% респондентів з сімей ВПО мають у своєму складі вразливі категорії населення, 40% сімей-респондентів перебувають за межею бідності і

08/25099
від 27.08.2024

змушені економити навіть на харчуванні. Крім того, 85% сімей - вимушені сплачувати непомірно великий розмір орендної плати за житло, при цьому 73% респондентів - ВПО відзначають, що це основна стаття їхніх витрат, а також 50% респондентів відзначають, що мають складнощі зі сплатою комунальних послуг. Більшість ВПО мають обмежений доступ до інформації про послуги та програми, які пропонуються державними органами, особливо центром зайнятості, та міською владою[1].

Також у місті Києві значно обмежені можливості забезпечення житлових прав ВПО, що ускладнює їх інтеграцію. Навіть за наявності доступного житла у м. Києві, ВПО часто не мають інформації про його кількість, якість та можливості його використання.

Обмежений доступ до соціальних послуг, зокрема психологічної підтримки та послуг догляду, ускладнює адаптацію та впливає на їхню спроможність до працевлаштування. Особливо це стосується жінок, які не можуть забезпечити догляд за дітьми або іншими членами сім'ї, які його потребують (особами з інвалідністю, людьми похилого віку). Підвищення інформованості ВПО про можливості працевлаштування, житлові рішення та соціальні послуги, включаючи психологічну підтримку та допомогу з догляду за дітьми та іншими членами сім'ї, сприятиме їхній адаптації, інтеграції та подоланню наслідків вимушеного переміщення.

Проєкт Міської цільової програми «Підтримка та інтеграція внутрішньо переміщених осіб у місті Києві на 2025 – 2027 роки» спрямована на реалізацію Стратегії розвитку міста Києва до 2025 року, а саме забезпечує досягнення оперативної цілі «Підвищення соціальної захищеності мешканців» сектору міського розвитку 2.3. «Соціальна підтримка та допомога».

Метою проєкту Міської цільової програми «Підтримка та інтеграція внутрішньо переміщених осіб у місті Києві на 2025 – 2027 роки» є надання допомоги та підтримки внутрішньо переміщеним особам у розв'язанні їх нагальних проблем, а також сприяння їх адаптації та інтеграції у новому місці проживання після переміщення шляхом створення умов для розвитку їх потенціалу.

Проєкт Міської цільової програми «Підтримка та інтеграція внутрішньо переміщених осіб у місті Києві на 2025 – 2027 роки» передбачає три напрями:

1) створення належних умов проживання для внутрішньо переміщених осіб;

2) сприяння адаптації внутрішньо переміщених осіб на новому місці проживання безпосередньо після внутрішнього переміщення;

3) сприяння зайнятості та інтеграції внутрішньо переміщених осіб шляхом створення умов для розвитку їх потенціалу.

Ефективна реалізація даної програми не тільки забезпечуватиме всебічну підтримку родин ВПО, але й сприятиме комплексному розвитку міста Києва шляхом стимулювання економічної активності, посилення соціальної стійкості громади та забезпечення реалізації основоположних прав і свобод внутрішньо переміщених осіб.

---

[1] https://kyivcity.gov.ua/img/item/general/11048.pdf
https://kyivcity.gov.ua/img/item/general/11047.pdf

Ми віримо у Вашу небайдужість, проактивну позицію та наголошуємо, що Ваше сприяння та підтримка проєкту Міської цільової програми «Підтримка та інтеграція внутрішньо переміщених осіб у місті Києві на 2025 – 2027 роки» є вкрай важливою.

З огляду на вищезазначене, просимо Вас, як голову постійної комісії Київської міської ради розглянути проєкт рішення Київської міської ради «Про затвердження Міської цільової програми «Підтримка та інтеграція внутрішньо переміщених осіб у місті Києві на 2025 – 2027 роки» та подати на затвердження Київській міській раді.

Водночас повідомляємо про готовність Ради з питань внутрішньо переміщених осіб при Київській міській військовій адміністрації взяти участь у презентації зазначеного проєкту Міської цільової програми «Підтримка та інтеграція внутрішньо переміщених осіб у місті Києві на 2025 – 2027 роки», а також надання всієї необхідної інформації.

Додаток: на 16 арк.

З повагою
Голова Ради з питань внутрішньо переміщених осіб при Київській міській військовій адміністрації **Ольга АЛТУНІНА**

Дроздова Ольга +380986610666

ПРОЄКТ

ЗАТВЕРДЖЕНО
Рішення Київської міської ради
Від _____ № _____

«МІСЬКА ЦІЛЬОВА ПРОГРАМА «ПІДТРИМКА ТА ІНТЕГРАЦІЯ ВНУТРІШНЬО ПЕРЕМІЩЕНИХ ОСІБ НА 2025-2027 РОКИ»

І.ПАСПОРТ
Міської цільової програми «Підтримка та інтеграція внутрішньо переміщених осіб у місті Києві на 2025 – 2027 роки»

1.	Мета програми	Забезпечення реалізації прав і задоволення потреб внутрішньо переміщених осіб, сприяння їх подальшій інтеграції через усунення перешкод у реалізації їх прав. Програма спрямована на зниження впливу негативних наслідків внутрішнього переміщення, зумовленого війною в Україні. Реалізація Програми передбачає здійснення комплексу заходів для досягнення поставлених цілей та вирішення проблем внутрішнього переміщення
2.	Оперативні цілі, визначені Стратегією розвитку міста Києва (іншими документами), на досягнення яких спрямованих програма	Підвищення соціальної захищеності мешканців
3.	Дата, номер і назва розпорядчого документа про розроблення проєкту програми.	-
4.	Розробник програми	Рада з питань внутрішньо переміщених осіб при Київській міській державній адміністрації
5.	Відповідальний виконавець Програми	Департамент соціальної та ветеранської політики виконавчого органу Київської

		міської ради (Київської міської державної адміністрації)
6.	Співвиконавці (учасники) Програми	Районні в місті Києві державні адміністрації, Департамент будівництва та житлового забезпечення Київської міської ради (Київської міської державної адміністрації), Департамент охорони здоров'я виконавчого органу Київської міської ради (Київської міської державної адміністрації), Департамент транспортної інфраструктури виконавчого органу Київської міської ради (Київської міської державної адміністрації), Служба у справах дітей та сім'ї виконавчого органу Київської міської ради (Київської міської державної адміністрації), Департамент освіти і науки виконавчого органу Київської міської ради (Київської міської державної адміністрації), Київський міський центр зайнятості, Київський міський центр соціальних служб
7.	Строк реалізації Програми	2025 – 2027 роки
8.	Загальний обсяг фінансових ресурсів, необхідних для реалізації Програми, всього:	
	у тому числі за джерелами:	
8.1.	Державний бюджет	
8.2.	Бюджет міста Києва	
8.3.	інші джерела	

II. ВИЗНАЧЕННЯ ПРОБЛЕМИ, НА РОЗВ'ЯЗАННЯ ЯКОЇ СПРЯМОВАНА ПРОГРАМА

Проблема соціальної підтримки внутрішньо переміщених осіб становить серйозний виклик для України.

Збройна агресія Російської Федерації проти України призвела до значного збільшення кількості сімей, що опинилися в складних життєвих обставинах. Багато людей були змушені залишити свої домівки і переселитися до інших регіонів України.

У зв'язку з триваючим збройним конфліктом, питання інтеграції та надання соціальної підтримки внутрішньо переміщеним особам є пріоритетним завданням, яке потребує єдиної стратегії пошуку та розв'язання довгострокових проблем.

За даними Міністерства соціальної політики України в м. Києві станом на 13.06.2024 зареєстровано 409914 осіб з числа ВПО (68432 – діти, 68417 – особи похилого віку, 15602 - особи з інвалідністю, 241705 – жінки; 168190 - чоловіки). Слід зазначити, що 70 % ВПО зареєстровані після 2022 року, це близько 283 тис. осіб.

За даними дослідження щодо особливостей адаптації та інтеграції ВПО у м. Києві, яке було проведено на початку 2024 року 76% сімей внутрішньо переміщених осіб мають у своєму складі соціально вразливі групи, 40% сімей перебувають за межею бідності і змушені економити навіть на харчуванні. Крім того, 85% сімей вимушені сплачувати значну суму за оренду житла, при цьому 73% внутрішньо переміщених осіб відзначають, що це основна стаття їхніх витрат, а також 50% відзначають, що мають складнощі з оплатою комунальних послуг.

Відповідно до звіту Міжнародної Організації з Міграції, приблизно 60% опитаних внутрішньо переміщених осіб в Україні (орієнтовно 3 041 000 осіб) не планують залишати своє поточне місце перебування. Про це свідчать і дані вищезазначеного дослідження. Так 74 % опитаних зазначили, що планують залишиться у м. Києві. Така статистика свідчить про необхідність розробки Міської цільової програми з інтеграції внутрішньо переміщених осіб.

На сьогодні в м. Київ не існує окремої міської цільової програми підтримки внутрішньо переміщених осіб. Однак, реалізуються такі міські програми як Міська цільова програма забезпечення житлом громадян, які потребують поліпшення житлових умов, на 2022-2024 роки (рішення КМР від 14.07.2022 №4889/4930); Комплексна міська цільова програма «Освіта Києва. 2024-2025 роки» (рішення КМР від 07.12.2023 № 7508/7549); Комплексна міська цільова програма «Підтримка та розвиток охорони здоров'я столиці» на 2024 -2025 роки» (рішення КМР від 05.10.2023 № 7108/7149); Комплексна міська цільова програма «Громадське здоров'я на 2022-2025 роки» (рішення КМР від 07.10.2021 № 2722/2763); Міська цільова програма «Діти. Сім'я. Столиця на 2022-2024 роки» (рішення КМР 08.07.2021 № 1590/1631); Міська цільова програма «Турбота. Назустріч киянам» на 2022–2024 роки (рішення КМР від 07.01.2021 № 2726/2767), Міська цільова програма «Соціальне партнерство» на 2022-2024 роки (рішення КМР від 07.10.2021 № 2725/2766).

Зазначені міські Програми не містять окремих пунктів (заходів), якими передбачено виокремлення категорії – внутрішньо переміщені особи. ВПО отримують допомогу, в рамках цих програм, тільки маючи декілька пільгових категорій.

Наприклад, існуюча Міська цільова програма «Турбота. Назустріч киянам» на 2022–2024 роки надає таку ж допомогу, як і киянам, включаючи одноразову матеріальну допомогу та санаторно-курортне лікування. Це свідчить про те, що внутрішньо переміщені особи користуються такими ж правами, як і місцеві мешканці. Проте, існуюча програма не враховує реальні потреби

внутрішньо переміщених осіб, оскільки спрямована на соціальний захист загалом, а не на конкретні потреби цієї категорії населення.

За інформацією Департаменту соціальної та ветеранської політики виконавчого органу Київської міської ради (Київської міської державної адміністрації) в рамках вищезазначеної програми у 2023 році не можливо встановити кількість отримувачів допомоги з числа ВПО, оскільки не проводились роботи по обчисленню та виокремленню із загальної кількості отримувачів по Програмі. З 2024 року за рекомендацією Ради ВПО почали обраховувати кількість ВПО, які отримали послуги в рамках вищезазначеної програми. Такі послуги отримали послуги близько 36 тисяч осіб з числа ВПО.

У 2023 році матеріальну допомогу отримали 1627 ВПО відповідно до програми «Турбота» та розпорядження Київського міського голови від 13.01.2023 № 22 «Про деякі питання надання одноразової адресної матеріальної допомоги киянам, які опинились у складних життєвих обставинах в результаті пошкодження чи руйнування житлового будинку (квартири) внаслідок надзвичайної ситуації воєнного характеру, спричиненої збройною агресією Російською Федерацією проти України у 2023 році».

Також за інформацією Департаменту охорони здоров'я виконавчого органу Київської міської ради (Київської міської державної адміністрації) слід зазначити, що з 2022 року ведеться моніторинг кількості ВПО, які отримали медичні послуги. Так, у 2023 році в м. Київ отримали медичні послуги в закладах первинної та вторинної допомоги - 114681 ВПО, що складає 27 % від загальної кількості ВПО, які зареєстровані у м. Києві; екстрену допомогу – 2589 ВПО (0,5% від загальної кількості ВПО зареєстрованих у м. Києві).

За результатами дослідження щодо особливостей адаптації та інтеграції ВПО у м. Києві 6 % сімей зазначили, що пріоритетними витратами залишається оплата медичних послуг (візити до медичних закладів, ліки тощо), після оплати оренди житла, продуктів харчування, оплати комунальних послуг.

Наразі внутрішньо переміщені особи відчувають гостру потребу у житлі та відсутність сталих механізмів для задоволення цієї потреби. Подальше звуження соціальної та гуманітарної допомоги може загострити цю проблему. За результатами вищезазначеного дослідження 73 % опитаних внутрішньо переміщених осіб зазначили, що для них найбільшими витратами є оплата за оренду житла.

Станом на вересень 2023 року в м. Києві на обліку перебуває 944 родини (1655 осіб), які потребують житлових приміщень з фондів житла для тимчасового проживання ВПО. Це лише 0,4 % від загальної кількості переселенців, які проживають у столиці. Тільки 36 сімей ВПО перебувають на соціальному квартирному обліку.

Крім того, на обліку перебуває 1163 сім'ї ВПО, які потребують поліпшення житлових умов:

- учасники бойових дій, залучені в АТО/ООС – 864 родини;
- особи з інвалідністю внаслідок війни, учасники АТО – 76 сімей;
- родин загиблих учасників АТО – 16 родин;
- діти - сироти, діти, позбавлені батьківського піклування (з поміж ВПО)- 54 родини.

Дані з обліку ВПО не відображають інформацію про реальні житлові потреби внутрішньо переміщених осіб. Реальна оцінка житлових потреб внутрішньо переміщених осіб не проводилась, в рамках виконання міської цільової програми забезпечення житлом громадян, які потребують поліпшення житлових умов на 2022-2024 роки.

Надання внутрішньо переміщеним особам житлових приміщень з фондів житла для тимчасового проживання внутрішньо переміщених осіб здійснюється не враховуючи реальних потреб внутрішньо переміщених осіб.

Відповідно до постанови КМУ від 18.04.2018 № 280, заявники (учасники бойових дій/АТО/ ВПО) придбали 91 квартиру на виділені в межах зазначеної постанови кошти. У 2023 році придбано 10 квартир.

За інформацією, наданою Мінреінтеграції, кошти в межах бюджетної програми «Субвенції з державного бюджету місцевим бюджетам на здійснення заходів щодо підтримки територій, що зазнавали негативного впливу внаслідок збройного конфлікту на сході України», згідно з Порядком та умовами, затвердженими постановою КМУ від 04.10.2017 № 769, не використовувалися на придбання, будівництва та ремонту житлових приміщень в місті Києві.

Згідно з інформацією, київським регіональним управлінням Держмолодьжитло, в межах чинних державних програм у м. Київ забезпечено житлові потреби ВПО, зокрема:

1. Надано 290 кредитів для ВПО, відповідно до постанови КМУ від 28.04.2021 № 451. Програма передбачає надання кредиту ВПО для придбання житла з терміном повернення до 30 років. Відсоткова ставка за користуванням кредитом – 3 % річних, розмір власного внеску не менше 6 %.

2. Надано державну підтримку 140 ВПО у м. Києві протягом 2017-2019 років, відповідно до постанови КМУ від 10.10.2018 № 819. Державну підтримку надано шляхом сплати за рахунок коштів державного та/або місцевого бюджету 30 або 50 % вартості нормативної площі доступного житла. З 2020 року програма не фінансується.

3. Надано 38 кредитів ВПО у м. Києві протягом 2019-2021 років, відповідно до постанови КМУ від 27.11.2019 № 980. Програма передбачає надання кредиту для придбання житла терміном повернення до 20 років.

Відсоткова ставка за користуванням кредитом – 3 % річних, розмір власного внеску не менше 6 % вартості житла. Протягом 2022-2023 року кредити не надавалися.

4. Надано 31 пільговий довгостроковий кредит ВПО у м. Києві відповідно до Постанови КМУ від 11.05.2011 № 488.

У 2022 році за кошти міського бюджету придбано 113 квартир, які увійшли до Переліку житлових приміщень фонду житла, призначеного для тимчасового проживання ВПО у м. Києві. Станом на жовтень 2023 року видано лише 64 ордери на заселення до квартир, решту квартир не розподіллено. Бюджетом м. Києва на 2024 рік не передбачено кошти на придбання квартир з метою формування фонду житла для надання в тимчасове користування, у тому числі для ВПО.

Слід зазначити, що інформація про ці закупівлі, черговість надання приміщень та алгоритм розподілення непублічна і відсутня на сайті. Заходи на

рівні міської влади, хоч і важливі, та є недостатніми для вирішення цієї проблеми.

Разом з тим, важливим чинником інтеграції внутрішньо переміщених осіб на новому місці проживання є можливість працевлаштування або відкриття/відновлення власної справи.

За інформацією Київського міського центру зайнятості з 01.03.2014 до 30.04.2024 включно в Київському міському центрі зайнятості отримували послуги 21 577 ВПО (5% від загальної чисельності ВПО зареєстрованих у м. Києві), з них мали статус зареєстрованого безробітного - 18 566 осіб. Також за цей період забезпечено роботою за сприяння столичної служби зайнятості 6 295 ВПО, які отримали довідку про взяття на облік як ВПО.

Основними причинами відмови від працевлаштування ВПО є: низький рівень мотивації внутрішньо переміщених осіб до працевлаштування; розмір заробітної плати на заявлених вакансіях не відповідає потребам внутрішньо переміщених осіб; наявність у внутрішньо переміщених осіб побутових проблем, які перешкоджають працевлаштуванню тут і зараз; віддаленість місця роботи від місця проживання/перебування внутрішньо переміщених осіб.

У зв'язку з вищенаведеним, наразі гостро постає потреба у створенні додаткових умов для працевлаштування та зайнятості внутрішньо переміщених осіб, що є важливим фактором для їх успішної соціальної адаптації та інтеграції.

Більшість внутрішньо переміщених осіб мають обмежений доступ до інформації про послуги та програми, які пропонуються державними органами особливо центром зайнятості, та міською владою. У місті Києві обмежений обсяг житла для цієї категорії людей, що ускладнює їхнє працевлаштування. Навіть якщо є житло у м. Києві, ВПО часто не мають інформації про його кількість та якість. Недостатня доступність соціальних послуг, зокрема психологічної підтримки, ускладнює адаптацію та впливає на їхню здатність до працевлаштування. Особливо це стосується жінок, які не можуть забезпечити догляд за дітьми або іншими членами сім'ї, що потребують постійного догляду. Підвищення інформованості ВПО про можливості працевлаштування, житлові умови та соціальні послуги, включаючи психологічну підтримку та допомогу з догляду за дітьми, сприятиме їхній інтеграції та адаптації.

Міська цільова програма «Підтримка та інтеграція внутрішньо переміщених осіб у місті Києві на 2025 – 2027 роки» (далі – Програма) розроблена відповідно до законів України „Про місцеве самоврядування в Україні", „ Про столицю України - місто-герой Київ ", „Про забезпечення прав і свобод внутрішньо переміщених осіб", „Про соціальні послуги", „Про державну допомогу сім'ям з дітьми", „Про державну соціальну допомогу малозабезпеченим сім'ям", „Про основи соціальної захищеності осіб з інвалідністю в Україні", „Про статус ветеранів війни, гарантії їх соціального захисту", „Про основні засади соціального захисту ветеранів праці та інших громадян похилого віку в Україні", Указу Президента України від 24 лютого 2022 року № 64/2022 „Про введення воєнного стану в Україні", затвердженого Законом України від 24 лютого 2022 року № 2102 – IX „Про затвердження Указу Президента України „Про введення воєнного стану в Україні", постанови Кабінету Міністрів України від 01 жовтня 2014 року № 509 „Про облік

внутрішньо переміщених осіб" (із змінами), розпорядження Кабінету Міністрів України від 07 квітня 2023 року № 312-р „Про схвалення Стратегії державної політики щодо внутрішнього переміщення на період до 2025 року та затвердження операційного плану заходів з її реалізації у 2023 – 2025 роках", Бюджетним кодексом України, Постановою Кабінету Міністрів України від 11 березня 2022 року № 252 «Деякі питання формування та виконання місцевих бюджетів у період воєнного стану» та інших нормативно-правових актів.

Міська цільова програма «Підтримка та інтеграція внутрішньо переміщених осіб у місті Києві на 2025 – 2027 роки» спрямована на реалізацію Стратегії розвитку міста Києва до 2025 року, а саме забезпечує досягнення оперативної цілі «Підвищення соціальної захищеності мешканців» сектору міського розвитку 2.3. «Соціальна підтримка та допомога».

Міська цільова програма «Підтримка та інтеграція внутрішньо переміщених осіб у місті Києві на 2025 – 2027 роки» складається з 3 напрямів:

Напрям 1. Створення належних умов проживання для внутрішньо переміщених осіб.

Напрям 2. Сприяння адаптації внутрішньо переміщених осіб на новому місці проживання безпосередньо після внутрішнього переміщення.

Напрям 3. Сприяння зайнятості та інтеграції внутрішньо переміщених осіб шляхом створення умов для розвитку їх потенціалу.

III. ВИЗНАЧЕННЯ МЕТИ ПРОГРАМИ

Метою програми є:

надати допомогу та підтримку внутрішньо переміщеним особам у розв'язані їх нагальних проблем; сприяти їх адаптації та інтеграції на новому місці проживання безпосередньо після внутрішнього переміщення шляхом створення умов для розвитку потенціалу.

IV. ОБҐРУНТУВАННЯ ШЛЯХІВ І ЗАСОБІВ РОЗВ'ЯЗАННЯ ПРОБЛЕМИ, ОБСЯГІВ ТА ДЖЕРЕЛ ФІНАНСУВАННЯ. СТРОКИ ВИКОНАННЯ ПРОГРАМИ.

З метою розв'язання нагальних проблем, що постають перед суспільством з питань захисту прав внутрішньо переміщених осіб, програмою передбачено реалізацію заходів за напрямами:

Напрям 1. Створення належних умов проживання для внутрішньо переміщених осіб.

Напрям 2. Сприяння адаптації внутрішньо переміщених осіб на новому місці проживання безпосередньо після внутрішнього переміщення.

Напрям 3. Сприяння зайнятості та інтеграції внутрішньо переміщених осіб шляхом створення умов для розвитку їх потенціалу.

Реалізація заходів Програми передбачається за рахунок коштів бюджету міста Києва.

Обсяг та джерела фінансування міської цільової програми «Підтримка та інтеграція внутрішньо переміщених осіб у місті Києві на 2025 – 2027 роки»

Обсяг коштів, які пропонується залучити на виконання програми	Етапи виконання програми			Усього витрат на виконання програми (тис. грн.)
	2025 рік	2026 рік	2027рік	
Обсяг ресурсів, усього, у тому числі:				
Державний бюджет				
Бюджет міста Києва				
Інші джерела				

Загальний обсяг фінансових ресурсів, необхідних для реалізації програми становить –_____ тис. грн.

Обсяги фінансування завдань і заходів програми уточняються кожного року залежно від фінансової можливості бюджету міста Києва.

V. АНАЛІЗ ВПЛИВУ ЗАХОДІВ НА СОЦІАЛЬНО-ЕКОНОМІЧНЕ СТАНОВИЩЕ РІЗНИХ КАТЕГОРІЙ ЖІНОК І ЧОЛОВІКІВ, А ТАКОЖ НА ЗАБЕЗПЕЧЕННЯ ГЕНДЕРНОЇ РІВНОСТІ.

Згідно з рішенням Київської міської ради від 12 листопада 2019 року № 63/7636 «Про приєднання до Європейської Хартії рівності жінок і чоловіків», місто Київ взяло на себе зобов'язання сприяти рівності своїх мешканців. Приєднавшись до Хартії, м. Київ визнає, що жінки і чоловіки мають різні потреби, зумовлені соціально-економічними умовами та іншими факторами.

Одним з основних зобов'язань Києва є впровадження гендерного підходу під час планування та бюджетування, а також забезпечення для жінок і чоловіків рівного доступу до соціальних та інших видів послуг. Це включає визнання впливу гендерних відмінностей на ці послуги, а також права людини на захист від бідності та соціального відчуження.

За статистичними даними, 58,8% внутрішньо переміщених осіб складають жінки, а 41,2% - чоловіки. Програма враховує потреби жінок, дівчат, чоловіків та хлопців, забезпечуючи збалансоване представництво обох статей на рівні не менше 40%.

Програма не містить положень, що дискримінують за ознакою статі, і спрямована на вирішення соціальних проблем обох статей, враховуючи потреби осіб з інвалідністю та інших вразливих груп населення.

Прийняття цього рішення забезпечить рівний доступ до послуг для всіх громадян, не створюючи привілеїв за ознакою статі.

VI. ПЕРЕЛІК ЗАВДАНЬ І ЗАХОДІВ ПРОГРАМИ, РЕЗУЛЬТАТИВНІ ПОКАЗНИКИ ПРОГРАМИ

Перелік завдань і заходів програми, результативні показники програми наведено в таблиці 1, яка є додатком до програми.

VII. ІНДИКАТОРИ ПРОГРАМИ

№	Назва індикатора	Одиниця виміру	Значення індикатора за роками		
			2025 рік	2026 рік	2027 рік
1	2	3	4	5	6
1.	Рівень задоволення потреб ВПО у соціальних послугах	%	35	40	45
2.	Рівень задоволення потреб ВПО у медичних послугах	%	35	40	45
3	Рівень задоволення потреб ВПО в інформаційних послугах	%	55	60	65
4	Рівень задоволення ВПО у житлових потребах	%	35	40	45

VIII. КООРДИНАЦІЯ ТА КОНТРОЛЬ ЗА ХОДОМ ВИКОНАННЯ ПРОГРАМИ

Координацію та контроль за ходом виконанням програми здійснює заступник голови Київської міської державної адміністрації, який згідно з розподілом обов'язків забезпечує здійснення повноважень виконавчого органу Київської міської ради (Київської міської державної адміністрації) з питань соціального захисту населення.

Безпосередній контроль за виконанням завдань і заходів програми здійснює Департамент соціальної та ветеранської політики виконавчого органу Київської міської ради (Київської міської державної адміністрації), а за цільовим та ефективним використанням коштів - головні розпорядники бюджетних коштів, які є співвиконавцями заходів програми та яким передбачені бюджетні призначення на виконання заходів програми.

Співвиконавці заходів програми, зазначені в графі «Виконавці заходу» розділу «Перелік завдань та заходів міської цільової програми «Підтримка та

інтеграція внутрішньо переміщених осіб у місті Києві на 2025 – 2027 роки», щоквартально до 12 числа наступного місяця, що настає за звітним періодом, надають Департамент соціальної та ветеранської політики виконавчого органу Київської міської ради (Київської міської державної адміністрації) узагальнені відомості про результати виконання програми з визначенням динаміки цільових показників.

Департамент соціальної та ветеранської політики виконавчого органу Київської міської ради (Київської міської державної адміністрації) надає Київській міській раді, Департаменту фінансів виконавчого органу Київської міської ради (Київської міської державної адміністрації), Департаменту економіки та інвестицій виконавчого органу Київської міської ради (Київської міської державної адміністрації):

квартальні та річний звіти про виконання завдань і заходів програми – до 01 травня, 01 серпня, 01 листопада, річний звіт до 01 березня року, наступного за звітним;

заключний та уточнений річні звіти про виконання завдань і заходів програми (в разі потреби) до 01 квітня року, наступного за звітним.

З урахуванням реалізації заходів програми та виділених в кожному поточному році фінансових ресурсів, співвиконавці програми надають свої пропозиції на наступний рік щодо обсягів фінансування з обґрунтуванням до Департамент соціальної та ветеранської політики виконавчого органу Київської міської ради (Київської міської державної адміністрації).

Департамент соціальної та ветеранської політики виконавчого органу Київської міської ради (Київської міської державної адміністрації) щороку здійснює обґрунтовану оцінку результатів виконання програми та, у разі потреби, розробляє пропозиції щодо доцільності продовження тих чи інших заходів, включення додаткових заходів і завдань, уточнення результативних показників та індикаторів програми, обсягів і джерел фінансування, переліку співвиконавців, строків виконання Програми та окремих її завдань і заходів тощо.

За ініціативою Київської міської ради, виконавчого органу Київської міської ради (Київської міської державної адміністрації), Департамент соціальної та ветеранської політики виконавчого органу Київської міської ради (Київської міської державної адміністрації) розгляд проміжного звіту про хід виконання програми, ефективність реалізації її завдань і заходів, досягнення проміжних цілей та ефективність використання коштів може розглядатися на сесіях Київської міської ради та на засіданнях відповідних постійних комісій Київської міської ради протягом року в разі виникнення потреби.

Департамент соціальної та ветеранської політики виконавчого органу Київської міської ради (Київської міської державної адміністрації) у встановлені

терміни розміщує на Єдиному веб порталі територіальної громади міста Києва річний (квартальний) звіт та заключний звіт про результати виконання Програми.

Київський міський голова Віталій КЛИЧКО

ПРОЄКТ

Додаток
до рішення Київської міської ради
від_____№_____

Перелік завдань і заходів міської цільової програми "Підтримка та інтеграція внутрішньо переміщених осіб на 2025 – 2027 роки"

Оперативна ціль Стратегії розвитку міста Києва до 2025 року	Завдання програми	Заходи програми	Строки виконання заходу	Виконавці заходу	Джерела фінансування	Обсяги фінансування, тис.грн.	Очікуваний результат (результативні показники)			
							Назва показника	2025 рік	2026 рік	2027 рік
1	2	3	4	5	6		7	8	9	10
Підвищення соціальної захищеності мешканців	Створення умов для задоволення базових потреб внутрішньо переміщених осіб	**1. Створення належних умов проживання для внутрішньо переміщених осіб**								
		1.1. Створити житловий фонд соціального призначення і фонд житла для тимчасового проживання ВПО (пошук і залучення вільних приміщень із державного фонду, здійснення інвентаризації та формування обліхового фонду житла)	2025-2027	Департамент будівництва та житлового забезпечення міста Києва, Департамент соціальної та ветеранської політики виконавчого органу Київської міської ради (Київської міської державної адміністрації)	Бюджет міста Києва	Всього: Відповідно до бюджетних призначень	**1. Показник затрат:** Обсяг фінансових ресурсів, тис.грн.			
						2025 рік:	**2. Показник продукту:** кількість об'єктів, які плануються надати для проживання			
						2026 рік:	**3. Показник ефективності:** Провести інвентаризацію фонду соціального житла області			
						2027 рік:	**4. Показник якості:** Сформовано обліковий фонд соціального житла області, %			
		1.2. Виконанати ремонтно-будівельні роботи з реконструкції, капітального, поточного ремонту приміщень для розміщення внутрішньо переміщених (евакуйованих) осіб та придбання матеріалів для облаштування таких приміщень	2025-2027	Департамент будівництва та житлового забезпечення міста Києва, Департамент соціальної та ветеранської політики виконавчого органу Київської міської ради (Київської міської державної адміністрації)	Бюджет міста Києва	Всього: Відповідно до бюджетних призначень	**1.Показник затрат:** Обсяг фінансових ресурсів, тис.грн.			
						2025 рік:	**2.Показник продукту:** кількість об'єктів, які плануються надати для проживання			
						2026 рік:	**3.Показник ефективності:** Середні витрати на поточний ремонт одного приміщення, грн.			
						2027 рік:	**4.Показник якості:** Рівень готовності об'єктів %			
		1.3. Забезпечити інформування внутрішньо переміщених осіб щодо наявних місць в місцях тимчасового проживання шляхом створення інтерактивної он-лайн карти	2025-2027	Департамент будівництва та житлового забезпечення міста Києва, Департамент соціальної та ветеранської політики виконавчого органу Київської міської ради (Київської міської державної адміністрації)	Бюджет міста Києва	Всього: Відповідно до бюджетних	**1. Показник затрат:** Обсяг фінансових ресурсів, тис.грн.			
						2025 рік:	**2.Показник продукту:**			
						2026 рік	Створення інтерактивної он-лайн карти щодо розташування МТП та наявність вільних місць			
						2027 рік	**3.Показник ефективності:** Середні витрати на створення інтерактивної карти, тис.грн.			
							4.Показник якості: Частка виконаних робіт зі створення бази %			
		1.4. Забезпечення інформування внутрішньо переміщених осіб, що потребують житла для тимчасового проживання, щодо можливості та порядку постановки на чергу шляхом розміщення інформації на офіційних веб-сайтах органів місцевої влади та у засобах масової інформації	2025-2027	Департамент будівництва та житлового забезпечення міста Києва, Департамент суспільних комунікацій виконавчого органу Київської міської ради (Київської міської державної адміністрації), Районні в місті Києві державні адміністрації	Бюджет міста Києва	Всього: Відповідно до бюджетних	**1. Показник затрат:** Обсяг фінансових ресурсів, тис.грн.			
						2025 рік:	**2.Показник продукту:**			
						2026 рік	Кількість опублікованих оголошень про доступне житло на офіційних сайтах місцевої влади			
						2027 рік	**3.Показник ефективності:** кількість проведених семінарів для ВПО, які шукають житло			
							кількість розроблених інформаційних матеріалів для ВПО			
							4.Показник якості: Динаміка чисельності користувачів, які звернулись за допомогою, %			
		1.5. Забезпечити створення місць для тичасового проживання внутрішньо переміщених осіб	2025-2027	Департамент будівництва та житлового забезпечення міста Києва, Департамент соціальної та ветеранської політики виконавчого органу Київської міської ради (Київської міської державної адміністрації)	Бюджет міста Києва	Всього: Відповідно до бюджетних призначень	**1.Показник затрат:** Обсяг фінансових ресурсів, тис.грн.			
						2025 рік:	**2. Показник продукту:** Кількість наданих консультувань			
						2026 рік:	Кількість осіб, які охоплені консультуванням			
						2027 рік:	**3.Показник ефективності:** Кількість осіб, які отримали фінансову допомогу			
							4. Показник якості: Динаміка чисельності користувачів, які звернулись за допомогою, %			
		1.6 Компенсація відсотків за кредитами,отриманими позичальниками (внутрішньо переміщеним особам) в банках, на придбання житла	2025-2027	Департамент будівництва та житлового забезпечення міста Києва	Бюджет міста Києва	Всього: Відповідно до бюджетних призначень	**1.Показник затрат:** Обсяг фінансових ресурсів, тис.грн.			
						2025 рік:	**2. Показник продукту:** Кількість наданих консультувань			
						2026 рік:	Кількість осіб, які охоплені консультуванням			
						2027 рік:	**3.Показник ефективності:** Кількість осіб, які отримали фінансову допомогу			
							4. Показник якості: Динаміка чисельності користувачів, які звернулись за допомогою, %			
		2. Сприяння адаптації внутрішньо переміщених осіб на новому місці проживання безпосередньо після внутрішнього переміщення								
		2.1 Проведення заходів з надання психологічної допомоги та реабілітації для внутрішньо переміщених осіб, включаючи осіб з інвалідністю та дітей	2025-2027	Київський міський центр соціальних служб, Київський міський центр соціально-психологічної допомоги, районні в місті Києві державні адміністрації, служби у справах дітей та сім'ї районних в місті Києві державних адміністрацій, районні в місті Києві центри соціальних служб	Бюджет міста Києва	Всього: Відповідно до бюджетних призначень	**1. Показник затрат:** Обсяг фінансових ресурсів, тис.грн.			
						2025 рік:	**2.Показник продукту:** Кількість проведених заходів, шт.			
						2026 рік:	**3.Показник ефективності:** Середні витрати на одну особу,грн.			
						2027 рік:	**4.Показник якості:** Динаміка кількості учасників охоплених заходами,%			
		2.2. Розроблення інформаційних матеріалів з питань надання внутрішньо переміщеним особам соціальних послуг, здійснення соціальних виплат, реалізації їх прав і свобод в доступних форматах через створення цифровізованих інформаційних продуктів інфографіки (чат-боти та месенджери)	2025-2027	Департамент інформаційно-комунікаційних технологій виконавчого органу Київської міської ради (Київської міської державної адміністрації), Департамент соціальної та ветеранської політики виконавчого органу Київської міської ради (Київської міської державної адміністрації), Київський міський центр соціальних служб, Київський міський центр зайнятості, громадські об'єднання (за згодою) міжнародні неурядові організації (за згодою)	Бюджет міста Києва	Всього: Відповідно до бюджетних призначень	**1. Показник затрат:** Обсяг фінансових ресурсів, тис.грн.			
						2025 рік:	**2.Показник продукту:** Кількість розроблених матеріалів			
						2026 рік:	**3.Показник ефективності:** Частка поінформованого населення, %			
						2027 рік:	**4.Показник якості:** Динаміка чисельності користувачів, які звернулись за допомогою, %			
		2.3. Забезпечити медичними стоматологичними послугами: - із зубопротезування для осіб похилого віку з числа ВПО ; - послуги ортодонта для дітей з числа ВПО.	2025-2027	Департамент охорони здоров'я Київської міської ради (Київської міської державної адміністрації)	В межах наявних бюджетних програм та інших джерел не заборонених законодавством	Всього: Відповідно до бюджетних призначень	**1. Показник затрат:** Обсяг фінансових ресурсів, тис.грн.			
						2025 рік	**2.Показник продукту:** Кількість наданих медичних послуг, шт			
						2026 рік:	**3.Показник ефективності:** Частка населення забезпечених послугами, %			
						2027 рік	**4.Показник якості:** Динаміка чисельності населення, які звернулись за допомогою, %			
		2.4. Організація та здійснення заходів з культурної інтеграції та адаптації внутрішньо переміщених осіб в місті Києві: надання на пільгових умовах екскурсійних послуг та культурно - мистецьких послуг в установах комунальної власності Києва (театрах, бібліотеках, музеях тощо)	2025-2027	Департамент культури виконавчого органу Київської міської ради (Київської міської державної адміністрації); Департамент туризму виконавчого органу Київської міської ради (Київської міської державної адміністрації)	Бюджет міста Києва (за окремим рішенням Київської міської ради)	Всього: Відповідно до бюджетних призначень	**1. Показник затрат:** Обсяг фінансових ресурсів, тис.грн.			
						2025 рік:	**2.Показник продукту:** Кількість проведених заходів, шт.			
						2026 рік	**3.Показник ефективності:** Кількість наданих культурних послуг, %			
						2027 рік:	**4.Показник якості:** Динаміка кількості учасників охоплених заходами,%			
		3. Сприяння зайнятості та інтеграції внутрішньо переміщених осіб шляхом створення умов для розвитку їх потенціалу								
		3.1. Проведення серед внутрішньо переміщених осіб інформаційних кампаній щодо професійного навчання/перенавчання, підтримки їх зайнятості і самозайнятості	2025-2027	Департамент освіти і науки виконавчого органу Київської міської ради (Київської міської державної адміністрації); Київський міський Центр зайнятості	Бюджет міста Києва	Всього: Відповідно до бюджетних	**1. Показник затрат:** Обсяг фінансових ресурсів, тис.грн.			
						2025 рік:	**2. Показник продукту:** Кількість проведених заходів			
						2026 рік	**3. Показник ефективності:** Частка поінформованого населення, %			
						2027 рік	**4. Показник якості:** Динаміка кількості учасників охоплених заходами,%			
		3.2.Створення умов для отримання освітніх послуг внутрішньо переміщеними особами, зокрема облаштування простору для навчання на період блекауту	2025-2027	Районні в місті Києві державні адміністрації, Департамент освіти і науки виконавчого органу Київської міської ради (Київської міської державної адміністрації), Київський міський центр зайнятості, міжнародні організації (за згодою)	Бюджет міста Києва	Всього: Відповідно до бюджетних	**1. Показник затрат:** Обсяг фінансових ресурсів, тис.грн.			
						2025 рік:	**2. Показник продукту:** Кількість облаштованих просторів, од.			
						2026 рік:	**3. Показник ефективності:** Середні витрати на одного учасника, грн.			
						2027 рік:	**4. Показник якості:** Динаміка кількості ВПО охоплених навчанням,%			

		3.3. Залучення незайнятих працедатних ВПО до участі в суспільно корисних роботах	2025-2027	Департамент промисловості та розвитку підприємництва виконавчого органу Київської міської ради (Київської міської державної адміністрації), Київський міський Центр зайнятості	Бюджет міста Києва	Всього: Відповідно до бюджетних	**1. Показник затрат:** Обсяг фінансових ресурсів, тис.грн.			
						2025 рік:	**2. Показник продукту:** Кількість залучених ВПО в суспільно корисних роботах, %			
						2026 рік:	**3. Показник ефективності:** Середні витрати на одного учасника, грн.			
						2027 рік:	**4. Показник якості:** Динаміка охоплених ВПО, що беруть участь в суспільно корисних роботах,%			
		3.4.Організація роботи щодо надання ваучерів внутрішньо переміщеним особам для навчання в закладах освіти	2025-2027	Департамент освіти і науки виконавчого органу Київської міської ради (Київської міської державної адміністрації), Київський міський Центр зайнятості	Бюджет міста Києва	Всього:	**1. Показник затрат:** Обсяг фінансових ресурсів, тис.грн.			
						2025 рік:	**2. Показник продукту:** Кількість наданих ваучерів на навчання, шт.			
	Підвищення ефективності функціонування системи соціальної допомоги					2026 рік:	**3. Показник ефективності:** Середні витрати на навчання, тис.грн.			
						2027 рік	**4. Показник якості:** Динаміка охоплених осіб, що пройдуть навчання ,%			
		3.5. Проведення курсів з основ підприємництва та самозайнятості внутрішньо переміщених осіб	2025-2027	Департамент промисловості та розвитку підприємництва виконавчого органу Київської міської ради (Київської міської державної адміністрації), Київський міський Центр зайнятості	Бюджет міста Києва	Всього:	**1. Показник затрат:** Обсяг фінансових ресурсів, тис.грн.			
						2025 рік:	**2. Показник продукту:** Кількість проведених тренінгів, заходів Кількість охоплених ВПО, з них - жінок- 60%, чоловіків - 40%			
						2026 рік:	**3. Показник ефективності:** Середні витрати на одного учасника,тис.грн.			
						2027 рік:	**4. Показник якості:** Динаміка охоплених ВПО, що пройдуть тренінги ,%			
		3.6. Підвищення компетенції працівників гарячої лінії щодо консультування ВПО стосовно шляхів задоволення вирішення їхніх потреб, а також отримання послуг з оздоровлення, реабілітації, зайнятості тощо	2025-2027	КБУ "КОНТАКТНИЙ ЦЕНТР МІСТА КИЄВА "	Бюджет міста Києва	Всього:	**1. Показник затрат:** Обсяг фінансових ресурсів, тис.грн.			
						2025 рік:	**2. Показник продукту:** Кількість проведених навчань, заходів			
						2026 рік:	**3. Показник ефективності:** Середні витрати на проведення навчання тис.грн.			
						2027 рік:	**4. Показник якості:** Динаміка охоплених учасників (ВПО) ,%			
		3.7.Інформування роботодавців щодо наявних державних механізмів компенсації при працевлаштуванні ВПО (проведення семінарів, тренінгів тощо)	2025-2027	Департамент промисловості та розвитку підприємництва виконавчого органу Київської міської ради (Київської міської державної адміністрації), Київський міський Центр зайнятості	Бюджет міста Києва	Всього: Відповідно до бюджетних	**1.Показник затрат:** Обсяг фінансових ресурсів, тис.грн.			
						2025 рік	**2.Показник продукту:** кількість проведених семінарів кількість розроблених інформаційних матеріалів			
						2026 рік	**3.Показник ефективності:** Середні витрати на проведення навчання,тис.грн. Середні витрати на виготовлення інформаційних матеріалів, грн.			
						2027 рік:	**4.Показник якості:** Динаміка чисельності охоплених роботодавців %			
		3.8. Навчання та інформування ВПО про можливість отримання мікрогрантів для створення або розвитку власного бізнесу	2025-2027	Департамент промисловості та розвитку підприємництва виконавчого органу Київської міської ради (Київської міської державної адміністрації), Київський міський Центр зайнятості	Бюджет міста Києва	Всього:	**1.Показник затрат:** Обсяг фінансових ресурсів, тис.грн.			
						2025 рік:	**2.Показник продукту:** Кількість проведених навчань, заходів Кількість розроблених інформаційних матеріалів			
						2026 рік:	**3.Показник ефективності:** Середні витрати на виготовлення матеріалів та проведення навчань, грн			
						2027 рік:	**4.Показник якості:** Динаміка чисельності охоплених ВПО %			
		3.9. Сприяння реалізації проектів соціального спрямування, які розроблені громадськими об'єднаннями статутна діяльність яких направлена на підтримку внутрішньо переміщених осіб, за результатами конкурсного відбору, шляхом надання їм фінансової підтримки	2025-2027	Департамент соціальної та ветеранської політики виконавчого органу Київської міської ради (Київської міської державної адміністрації)	Бюджет міста Києва (за окремим рішенням Київської міської ради)	Всього:	**1.Показник затрат:** Обсяг фінансових ресурсів, тис.грн.			
						2025 рік:	**2.Показник продукту:** Кількість реалізованих проектів, шт. Кількість охоплених осіб			
						2026 рік:	**3.Показник ефективності:** Середні витрати на реалізовані проекти, тис.грн. **4.Показник якості:**			
						2027 рік:	Динаміка охоплених учасників %			
		3.10. Надання пільгового проїзду для дітей внутрішньо переміщених осіб, а саме для учнів, які навчаються у закладах загальної освіти міста Києва та для учнів, які навчаються он-лайн в інших містах України	2025-2027	Департамент соціальної та ветеранської політики виконавчого органу Київської міської ради (Київської міської державної адміністрації)	Бюджет міста Києва (за окремим рішенням Київської міської ради)	Всього:	**1.Показник затрат:** Обсяг фінансових ресурсів, тис.грн.			
						2025 рік:	**2.Показник продукту:** Кількість дітей, які охоплені пільговим проїздом			
						2026 рік:	**3.Показник ефективності:** Середні витрати на один захід, тис.грн.			
						2027 рік:	**4.Показник якості:** Динаміка чисельності охоплених дітей ВПО пільговим проїздом %			
		3.11. Придбання путівок на оздоровлення та відпочинок для дітей з числа внутрішньо переміщених осіб	2025-2027	Департамент молоді та спорту виконавчого органу Київської міської ради (Київської міської державної адміністрації), Служба у справах дітей та сімї	Бюджет міста Києва	Всього:	**1.Показник затрат:** Обсяг фінансових ресурсів, тис.грн.			
						2025 рік:	**2.Показник продукту:** Кількість дітей, направлених на оздоровлення **3.Показник ефективності:**			
						2026 рік:	Витрати на оздоровлення 1 дитини, тис.грн **4.Показник якості:**			
						2027 рік:	Динаміка охоплених учасників %			
		3.12. Створення, впровадження, супровід та модернізація автоматизованої цифрової інформаційно телекомунікаційної системи сервісів єдиного інформаційного простору для ВПО міста Києва за принципом "Єдиного вікна"	2025-2027	Департамент інформаційно-комунікаційних технологій виконавчого органу Київської міської ради (Київської міської державної адміністрації), Комунальне підприємство "Головний інформаційно-обчислюваний центр"	Бюджет міста Києва	Всього:	**1.Показник затрат:** Обсяг фінансових ресурсів, тис.грн. **2.Показник продукту:** Кількість створених програмних продуктів, од.			
						2025 рік:	**3.Показник ефективності:** Середні витрати на розробку 1 програмного продукту, тис.грн			
						2026 рік:	**4.Показник якості:**			
						2027 рік:	Частка виконаних робіт зі створення продукту%			
		3.13. Часткова компенсація оплати проїзду дітей до закладів оздоровлення та відпочинку та у зворотньому напрямі	2025-2027	Департамент соціальної та ветеранської політики виконавчого органу Київської міської ради (Київської міської державної адміністрації)	Бюджет міста Києва	Всього:	**1.Показник затрат:** Обсяг фінансових ресурсів, тис.грн.			
						2025 рік:	**2.Показник продукту:** Кількість осіб, які отримали компенсацію оплати проїзду до закладів оздоровлення та відпочинку			
						2026 рік:	**3.Показник ефективності:** Середні витрати на одну дитину, грн.			
						2027 рік:	**4.Показник якості:** Динаміка охоплення осіб, які отримали компенсацію, %			
		3.14. Проводити щорічно дослідження потреб ВПО шляхом опитування	2025-2027	Департамент соціальної та ветеранської політики виконавчого органу Київської міської ради (Київської міської державної адміністрації), Департамент освіти і науки виконавчого органу Київської міської ради (Київської міської державної адміністрації), Київський міський Центр гендерної рівності, запобігання та протидії насильству	Бюджет міста Києва	Всього:	**1.Показник затрат:** Обсяг фінансових ресурсів, тис.грн.			
						2025 рік:	**2.Показник продукту:** Кількість проведених заходів			
						2026 рік:	Кількість охоплених осіб, з них - дівчата- 50%, юнаки - 50% **3.Показник ефективності:** Середні витрати на один захід, тис.грн.			
						2027 рік:	**4.Показник якості:** Динаміка охоплення учасників конкурсу%			
РАЗОМ ПО МЦП на 2025-2027 роки					**Всього**	**Всього:**				
						2025 рік:				
						2026 рік:				
						2027 рік:				
					Бюджет міста Києва	**Всього:**				
						2025 рік:				
						2026 рік:				
						2027 рік:				
					Інші джерела	**Всього:**				
						2025 рік:				
						2026 рік:				
						2027 рік:				

Київський міський голова Віталій КЛИЧКО

ПРОЄКТ

Про затвердження Міської цільової програми «Підтримка та інтеграція внутрішньо переміщених осіб на 2025 – 2027 роки»

Відповідно до пункту 22 частини першої статті 26 Закону України «Про місцеве самоврядування в Україні», Закону України «Про забезпечення прав і свобод внутрішньо переміщених осіб", розпорядження Кабінету Міністрів України від 07 квітня 2023 року № 312-р „Про схвалення Стратегії державної політики щодо внутрішнього переміщення на період до 2025 року та затвердження операційного плану заходів з її реалізації у 2023 – 2025 роках", рішення Київської міської ради від 29 жовтня 2009 року № 520/2589 «Про порядок розроблення, затвердження та виконання міських цільових програм у місті Києві», та з метою забезпечення реалізації прав і задоволення потреб внутрішньо переміщених осіб, сприяння їх подальшій інтеграції, Київська міська рада

ВИРІШИЛА:

1. Затвердити Міську цільову програму «Підтримка та інтеграція внутрішньо переміщених осіб на 2025 – 2027 роки» (далі – Програма), що додається.
2. Визначити Департамент соціальної та ветеранської політики виконавчого органу Київської міської ради (Київської міської державної адміністрації) відповідальним виконавцем Програми.

3. Департаменту соціальної та ветеранської політики виконавчого органу Київської міської ради (Київської міської державної адміністрації):

3.1. Забезпечити виконання Програми в межах обсягу видатків, передбачених у бюджеті міста Києва на відповідні роки.

3.2. Подавати Київській міській раді, Департаменту фінансів виконавчого органу Київської міської ради (Київської міської державної адміністрації), Департаменту економіки та інвестицій виконавчого органу Київської міської ради (Київської міської державної адміністрації):

квартальні звіти про виконання завдань і заходів Програми – до 01 травня, 01 серпня, 01 листопада звітного року;

річний звіт про виконання завдань і заходів Програми – до 01 березня року, наступного за звітним;

заключний звіт та уточнені річні звіти (у разі потреби) про виконання завдань і заходів Програми – до 01 квітня року, наступного за звітним.

4. Оприлюднити це рішення в установленому законом порядку.

5. Це рішення набирає чинності з дня його оприлюднення.

6. Контроль за виконанням цього рішення покласти на постійну комісію Київської міської ради з питань охорони здоров'я, сім'ї та соціальної політики, постійну комісію Київської міської ради з питань освіти і науки, молоді та спорту та постійну комісію Київської міської ради з питань бюджету, соціально-економічного розвитку та інвестиційної діяльності.

Київський міський голова Віталій КЛИЧКО

ПОДАННЯ:

Директор Департаменту
соціальної та ветеранської політики Руслан СВІТЛИЙ

ПОДАННЯ:

Директор Департаменту
соціальної та ветеранської політики — Руслан СВІТЛИЙ

Начальник відділу
правового забезпечення — Олена ДЕМ'ЯНЕНКО

ПОГОДЖЕНО:

Заступник голови — Марина ХОНДА

Начальник Служби у справах
дітей та сім'ї — Валерій ТАНЦЮРА

Постійна комісія Київської міської
ради з питань охорони здоров'я, сім'ї
та соціальної політики

Голова — Марина ПОРОШЕНКО

Секретар — Вадим ІВАНЧЕНКО

Постійна комісія Київської міської
ради з питань бюджету,
соціально-економічного розвитку
та інвестиційної діяльності

Голова — Андрій ВІТРЕНКО

Секретар — Владислав АНДРОНОВ

Начальник управління
правового забезпечення діяльності
Київської міської ради — Валентина ПОЛОЖИШНИК

4.1

Петиція №12986. Київська міська рада.

Автор

Мирослав Миколайович Гаврищук

Поштова адреса

03110, Україна, Київ обл., м. Київ, вул. Гайсинська,
, , 3, 2

email

mir.gavristchuk@gmail.com

#

12986

Назва

Мільярд гривень на безбар'єрність замість капремонту Богатирської!

Розділи

Дорожнє господарство, Бюджет, Соціальний захист

Опис

1 мільярд 367 мільйонів гривень - саме такий кошторис капітального ремонту вулиці Богатирської, довжиною 4,4 кілометри.

Для порівняння - цього вистачить, щоб поремонтувати всі існуючі тротуари і понизити всі бордюри у одному з районів Києва, побудувати платформи на усіх трамвайних зупинках або продублювати всі підземні переходи міста наземними!

У воєнний час недоцільно витрачати понад мільярд гривень на капітальний ремонт вулиці без заміни мереж, ще по застарілому проекту, який передбачає облаштування незручної і небезпечної інфраструктури для пішоходів, людей на колісних кріслах та велосипедистів.

Варто також загадати про багаторівневу автомобільну розв'язку на цій же вулиці за 2 мільярди гривень, яка не має доведеної ефективності і лише ускладнює рух пішоходів на цьому перехресті, які раніше могли перейти вулицю на світлофорі.

До речі, просто поремонтувати тротуари і понизити бордюри на Богатирській коштувало

б мінімум у 10 разів дешевше капітального ремонту, вартість якого ще зросте.

Зараз варто зосередитись на максимально швидкому забезпеченні інклюзивності транспортної інфраструктури міста ефективними і недороговартісними заходами.

Ми пропонуємо скасувати запланований капремонт вулиці Богатирська, а заплановані гроші спрямувати за заходи з безбар'єрності!

Голосів

6473

Поріг

6000

Створено

2024-04-30 20:40:04

Модерація

2024-05-01 10:34:44

Початок голосування

2024-05-01 10:34:44

Завершення голосування

2024-06-30 10:34:44

Дата набору 6000 голосів

2024-06-26 11:59:01

Фото

Київський міський голова

Поворознику М.Ю.
Хонді М. П.
Кандибору Р. В.

Прошу опрацювати підтриману електронну петицію відповідно до п. 5.4 "Положення про порядок подання та розгляду електронних петицій" від 10.06.21.

Термін: 03.07.2024

Вітренку А.О.
Окопному О.Ю.
Порошенко М.А.
Петрівській Л.С.

Прошу опрацювати підтриману електронну петицію відповідно до п. 5.5 "Положення про порядок подання та розгляду електронних петицій" від 10.06.21.

Термін: 08.07.2024

Бондаренку В.В.

Прошу опрацювати підтриману електронну петицію відповідно до п. 5.6 "Положення про порядок подання та розгляду електронних петицій" від 10.06.21.

Термін: 11.07.2024

Хоменку Д.Ю.
Павлову Ю.С.
Юнаковій С.М.
Дикій К.В.
Зубрицькій О.М.

В. КЛИЧКО

27 червня 2024 р.
№ 08/КО-1716(п)

Керуючий справами

Хоменку Д.Ю.
Павлову Ю.С.
Юнаковій С.М.
Дикій К.В.
Зубрицькій О.М.

Направляється електронна петиція гр. Гаврищука М.М. та інших для розгляду та надання відповіді в установленому порядку.

Термін:10.06.2024

ЄВГЕН СИТНІЧЕНКО

28 червня 2024 р.
№ 08/КО-1716(п)

№ 12986

Мирослав Миколайович Гаврищук

03110, Україна, Київ обл., м. Київ, вул. Гайсинська

3 2

mir.gavristchuk@gmail.com

6473

Мільярд гривень на безбар'єрність замість капремонту Богатирської!

1 мільярд 367 мільйонів гривень - саме такий кошторис капітального ремонту вулиці Богатирської, довжиною 4,4 кілометри.Для порівняння - цього вистачить, щоб поремонтувати всі існуючі тротуари і понизити всі бордюри у одному з районів Києва, побудувати платформи на усіх трамвайних зупинках або продублювати всі підземні переходи міста наземними!У воєнний час недоцільно витрачати понад мільярд гривень на капітальний ремонт вулиці без заміни мереж, ще по застарілому проекту, який передбачає облаштування незручної і небезпечної інфраструктури для пішоходів, людей на колісних кріслах та велосипедистів.Варто також загадати про багаторівневу автомобільну розв'язку на цій же вулиці за 2 мільярди гривень, яка не має доведеної ефективності і лише ускладнює рух пішоходів на цьому перехресті, які раніше могли перейти вулицю на світлофорі.До речі, просто поремонтувати тротуари і понизити бордюри на Богатирській коштувало б мінімум у 10 разів дешевше капітального ремонту, вартість якого ще зросте.Зараз варто зосередитись на максимально швидкому забезпеченні інклюзивності транспортної інфраструктури міста ефективними і недороговартісними заходами.Ми пропонуємо скасувати запланований капремонт вулиці Богатирська, а заплановані гроші спрямувати за заходи з безбар'єрності!

08/10-1716(п)
від 27.06.2024

08/231-873/ПР
19.06.2024

4.2

КИЇВСЬКА МІСЬКА РАДА

III СЕСІЯ IX СКЛИКАННЯ

РІШЕННЯ

Проєкт

_____№_____

Про внесення змін до Порядку організації та проведення недержавних масових заходів релігійного, культурно-просвітницького, спортивного, видовищного та іншого характеру в місті Києві

Відповідно до пункту 15 статті 22 Закону України «Про столицю України – місто-герой Київ», Закону України «Про місцеве самоврядування в Україні» з метою впорядкування діяльності, пов'язаної з організацією та проведенням недержавних масових заходів релігійного, культурно-просвітницького, спортивного, видовищного та іншого характеру в місті Києві Київська міська рада

ВИРІШИЛА:

1. Внести зміни до Порядку організації та проведення недержавних масових заходів релігійного, культурно-просвітницького, спортивного, видовищного та іншого характеру в місті Києві, затвердженого рішенням Київської міської ради від 19 грудня 2019 року № 470/8043, виклавши його в новій редакції, що додається.

2. Це рішення набирає чинності з дня його прийняття.

3. Оприлюднити це рішення згідно з законодавством України.

4. Контроль за виконанням цього рішення покласти на постійну комісію Київської міської ради з питань освіти і науки, молоді та спорту, постійну

комісію Київської міської ради з питань підприємництва, промисловості та міського благоустрою, постійну комісію Київської міської ради з питань власності та регуляторної політики, постійну комісію Київської міської ради з питань культури, туризму та суспільних комунікацій та постійну комісію Київської міської ради з питань охорони здоров'я, сім'ї та соціальної політики.

Київський міський голова Віталій КЛИЧКО

Подання:

Директор Департаменту
молоді та спорту — Юлія ХАН

Завідувач сектору правового забезпечення,
уповноважена особа з питань
запобігання та виявлення корупції — Ярослав БУЧКО

Погоджено:

Заступник голови Київської міської
державної адміністрації з питань
здійснення самоврядних повноважень — Олена ГОВОРОВА

Постійна комісія Київської міської
ради з питань освіти і науки,
молоді та спорту
Голова — Вадим ВАСИЛЬЧУК

Постійна комісія Київської міської
ради з питань підприємництва,
промисловості та міського
благоустрою
Голова — Ваган ТОВМАСЯН

Постійна комісія Київської міської
ради з питань власності та
регуляторної політики
Голова — Михайло ПРИСЯЖНЮК

Постійна комісія Київської міської
ради з питань культури, туризму та
суспільних комунікацій
Голова — Вікторія МУХА

Постійна комісія Київської міської
ради з питань охорони здоров'я, сім'ї
та соціальної політики
Голова — Марина ПОРОШЕНКО

Начальник управління правового
забезпечення діяльності Київської
міської ради — Валентина
ПОЛОЖИШНИК

ПОЯСНЮВАЛЬНА ЗАПИСКА
до проєкту рішення Київської міської ради
«Про внесення змін до Порядку організації та проведення недержавних масових заходів релігійного, культурно-просвітницького, спортивного, видовищного та іншого характеру в місті Києві»

1. Обґрунтування необхідності прийняття рішення

Порядок організації та проведення недержавних масових заходів релігійного, культурно-просвітницького, спортивного, видовищного та іншого характеру в місті Києві, затверджений рішенням Київської міської ради від 19 грудня 2019 року № 470/8043, визначає процедуру організації та проведення в місті Києві недержавних масових заходів релігійного, культурно-просвітницького, спортивного, видовищного та іншого характеру, зокрема вимоги до їх проведення.

Враховуючи Указ Президента України від 24 лютого 2022 року № 64/2022 «Про введення воєнного стану в Україні», затвердженого Законом України «Про затвердження Указу Президента України «Про введення воєнного стану в Україні» від 24 лютого 2022 року № 2102-IX, та рішення Київської міської ради від 23 червня 2022 року № 4749/4790 «Про заходи щодо заборони реалізації (продажу, торгівлі) та проведення видовищ, заходів з використанням феєрверків, салютів і піротехнічних засобів (виробів) на території міста Києва», потребують актуалізації і норми Порядку організації та проведення недержавних масових заходів релігійного, культурно-просвітницького, спортивного, видовищного та іншого характеру в місті Києві.

Водночас, враховуючи положення окремих структурних підрозділів виконавчого органу Київської міської ради (Київської міської державної адміністрації) які надають погодження, дозволи щодо здійснення відповідних заходів, визначених проєктом цього порядку, виникає необхідність доповнити його іншими уповноваженими органами в залежності від характеру масового заходу.

Враховуючи вищенаведене, виникає необхідність в урегулюванні Порядку організації та проведення недержавних масових заходів релігійного, культурно-просвітницького, спортивного, видовищного та іншого характеру в місті Києві», що сприятиме впорядкуванню діяльності пов'язаної з організацією та проведенням недержавних масових заходів релігійного, культурно-просвітницького, спортивного, видовищного та іншого характеру в місті Києві та в приведенні його у відповідність до умов воєнного стану в Україні та норм законодавства.

2. Мета і шляхи її досягнення

Метою прийняття проєкту рішення Київської міської ради «Про внесення змін до Порядку організації та проведення недержавних масових заходів релігійного, культурно-просвітницького, спортивного, видовищного та іншого характеру в місті Києві» є внесення змін до Порядку організації та проведення недержавних масових заходів релігійного, культурно-просвітницького, спортивного, видовищного та іншого характеру в місті Києві, виклавши його в

новій редакції.

3. Правове обґрунтування необхідності прийняття рішення

Проєкт рішення підготовлено відповідно до пункту 15 статті 22 Закону України «Про столицю України – місто-герой Київ», Закону України «Про місцеве самоврядування в Україні».

4. Інформація про те, чи стосується проєкт рішення прав і соціальної захищеності осіб з інвалідністю

Проєкт рішення не стосується прав і соціальної захищеності осіб з інвалідністю.

5. Інформація про те, чи містить проєкт рішення інформацію з обмеженим доступом у розумінні статті 6 Закону України «Про доступ до публічної інформації»

Проєкт рішення Київської міської ради не містить інформацію з обмеженим доступом у розумінні статті 6 Закону України «Про доступ до публічної інформації».

6. Фінансово-економічне обґрунтування

Прийняття даного проєкту рішення не потребує додаткового фінансування з бюджету міста Києва.

7. Прогноз результатів

Прийняття рішення Київської міської ради «Про внесення змін до Порядку організації та проведення недержавних масових заходів релігійного, культурно-просвітницького, спортивного, видовищного та іншого характеру в місті Києві» сприятиме впорядкуванню діяльності пов'язаної з організацією та проведенням недержавних масових заходів релігійного, культурно-просвітницького, спортивного, видовищного та іншого характеру в місті Києві в умовах воєнного стану в Україні та приведенню у відповідність норм даного порядку до законодавства.

8. Суб'єкт подання

Суб'єктом подання проєкту рішення є Департамент молоді та спорту виконавчого органу Київської міської ради (Київської міської державної адміністрації).

Відповідальним за супроводження проєкту рішення та доповідачем на всіх стадіях розгляду та на пленарному засіданні Київської міської ради є директор Департаменту молоді та спорту виконавчого органу Київської міської ради (Київської міської державної адміністрації) Хан Юлія Миколаївна, контактний телефон (097) 243-17-58.

Директор Департаменту молоді та спорту Юлія ХАН

Додаток
до рішення Київської міської ради
19.12.2019 № 470/8043
(у редакції рішення Київської міської ради
_____ № _____)

ПОРЯДОК
організації та проведення недержавних масових заходів релігійного, культурно-просвітницького, спортивного, видовищного та іншого характеру в місті Києві

1. Загальні положення

1.1. Порядок організації та проведення недержавних масових заходів релігійного, культурно-просвітницького, спортивного, видовищного та іншого характеру в місті Києві (далі - Порядок) розроблено відповідно до Конституції України, законів України "Про місцеве самоврядування в Україні", "Про столицю України - місто-герой Київ", "Про культуру", "Про фізичну культуру і спорт", "Про систему громадського здоров'я" та інших нормативно-правових актів.

1.2. Цей Порядок визначає процедуру організації та проведення в місті Києві недержавних масових заходів релігійного, культурно-просвітницького, спортивного, видовищного та іншого характеру (далі - масові заходи).

Для цілей цього Порядку під масовими заходами іншого характеру розуміються також кіно- та відеозйомки.

1.3. Дія цього Порядку не поширюється на організацію та проведення:

мирних зібрань (зборів, мітингів, походів і демонстрацій), гарантованих статтею 39 Конституції України. Відповідно до Положення про Департамент суспільних комунікацій виконавчого органу Київської міської ради (Київської міської державної адміністрації), затвердженого рішенням Київської міської ради від 02 березня 2023 року № 6024/6065 (у редакції рішення Київської міської ради від 13 липня 2023 року № 6900/6941) моніторинг за проведенням мирних зібрань в місті Києві здійснюється Департаментом суспільних комунікацій виконавчого органу Київської міської ради (Київської міської державної адміністрації);

зйомок інформаційних сюжетів представниками засобів масової інформації.

1.4. Терміни, що вживаються у Порядку:

заявка на проведення масового заходу в місті Києві - документ, встановленого зразка (додаток до Порядку), який надсилається до виконавчого органу Київської міської ради (Київської міської державної адміністрації) та підтверджує наміри організатора масового заходу провести масовий захід;

розпорядження про проведення масового заходу - документ, виданий у встановленому порядку виконавчим органом Київської міської ради (Київською міською державною адміністрацією) про проведення масового заходу;

організатори масового заходу - юридичні особи (резиденти або нерезиденти) незалежно від форми власності, фізичні особи, фізичні особи - підприємці, які є ініціаторами та відповідальними за проведення заходу і здійснюють організаційне, фінансове та інше забезпечення його проведення у встановленому порядку.

Не можуть бути організаторами масового заходу фізичні особи: молодше 18 років; визнані у встановленому законом порядку недієздатними; утримуються під вартою або в перебувають у місцях позбавлення волі; юридичні особи, публічна діяльність яких заборонена в судовому порядку або в інший законний спосіб;

учасники масового заходу - фізичні особи, які на засадах добровільності перебувають у публічному (громадському) місці з метою вираження чи задоволення своїх інтересів економічного, соціального, культурного, релігійного та/або іншого характеру.

2. Загальні вимоги щодо проведення масових заходів у місті Києві

2.1. Масові заходи проводяться з дотриманням норм законодавства, місцевих нормативних актів, в тому числі, Державних санітарних норм та правил утримання територій населених місць, затверджених наказом Міністерства охорони здоров'я України від 17.03.2011 № 145, Правил благоустрою міста Києва, затверджених рішенням Київської міської ради від 25 грудня 2008 року № 1051/1051 (далі - Правила благоустрою міста Києва) та рішення Київської міської ради від 23 червня 2022 року № 4749/4790 "Про заходи щодо заборони реалізації (продажу, торгівлі) та проведення видовищ, заходів з використанням феєрверків, салютів і піротехнічних засобів (виробів) на території міста Києва ", зокрема:

використання звукопідсилюючої апаратури під час проведення масових заходів здійснюється з урахуванням вимог розділу XI Правил благоустрою міста Києва;

час проведення масових заходів визначається з врахуванням вимог розділу XII Правил благоустрою міста Києва. Кіно- та відеозйомки можуть проводитись в будь-який час доби за умови дотримання вимог дотримання тиші у нічний час поблизу житлових будинків, об'єктів соціальної сфери та закладів охорони здоров'я;

розміщення малих архітектурних форм та тимчасових споруд торговельного, побутового, соціально-культурного та іншого призначення для здійснення підприємницької діяльності у місцях, визначених для проведення масових заходів, здійснюється згідно з вимогами розділу XIII Правил благоустрою міста Києва;

забороняється на території міста Києва на час проведення в Україні заходів із забезпечення національної безпеки і оборони, відсічі і стримування

збройної агресії Російської Федерації, визначених окремими рішенями Верховного Головнокомандувача Збройних Сил України, проведення феєрверків, салютів та інших розважальних заходів і видовищ з використанням піротехнічних виробів та інших засобів піротехніки.

2.2. Проведення масових заходів розважального характеру на алеї Героїв Небесної Сотні та вулиці Трьохсвятительській в межах Стіни пам'яті загиблих Героїв, Майдані Незалежності а також в інших пам'ятних місцях міста Києва, пов'язаних з масовими акціями громадського протесту та загибеллю громадян під час Революції Гідності забороняється.

2.3. Проведення масових заходів біля культових споруд додатково узгоджується з представниками релігійних організацій, на балансі яких перебувають такі споруди.

2.4. Підготовка спортивних споруд та спеціально відведених місць для проведення спортивних та культурно-масових заходів здійснюється відповідно до постанови Кабінету Міністрів України від 18 грудня 1998 року № 2025 "Про порядок підготовки спортивних споруд та інших спеціально відведених місць для проведення масових спортивних та культурно-видовищних заходів".

2.5. Проведення масових заходів на об'єктах з обмеженим доступом здійснюється відповідно до Закону України "Про державну охорону органів державної влади України та посадових осіб".

3. Розробка розпорядження про проведення масового заходу

3.1. Розпорядження про проведення масового заходу розробляється та видається за наявності, в сукупності або окремо, таких підстав:

необхідності обмеження чи заборони руху транспортних засобів, тимчасової зміни маршрутів або графіка роботи громадського транспорту;

необхідності розміщення малих архітектурних форм, тимчасових споруд торговельного, побутового, соціально-культурного та іншого призначення для здійснення підприємницької діяльності, тимчасових технічних конструкцій під час проведення масового заходу;

необхідності залучення структурних підрозділів виконавчого органу Київської міської ради (Київської міської державної адміністрації) до підготовки та/або організації проведення масового заходу.

3.2. У разі відсутності підстав, визначених в пункті 3.1 цього Порядку, чи введення в Україні або в місті Києві воєнного стану розпорядження про проведення масового заходу не видається, а масовий захід проводиться з дотриманням процедур, передбачених пунктом 4.3 цього Порядку.

4. Ініціативи щодо проведення масових заходів та порядок їх розгляду

4.1. Масові заходи, що плануються до проведення на території міста Києва за ініціативи виконавчого органу Київської міської ради (Київської міської державної адміністрації), його структурних підрозділів та районних в

місті Києві державних адміністрацій, що частково або в повному обсязі фінансуються за рахунок коштів бюджету міста Києва, визначаються Єдиним календарним планом масових заходів в місті Києві (далі - Календарний план), який затверджується розпорядженням виконавчого органу Київської міської ради (Київської міської державної адміністрації) на відповідний рік.

Календарний план на наступний рік формується до 25 грудня поточного року Департаментом молоді та спорту виконавчого органу Київської міської ради (Київської міської державної адміністрації) за пропозиціями структурних підрозділів виконавчого органу Київської міської ради (Київської міської державної адміністрації), районних в місті Києві державних адміністрацій, підприємств, установ, організацій, поданими до 01 грудня поточного року.

Календарний план містить назву масового заходу, дату, час та місце його проведення, структурний підрозділ, за ініціативою якого захід включений до Календарного плану.

У разі необхідності зміни до Календарного плану можуть бути внесені протягом року в установленому порядку.

4.2. Заявка на проведення масового заходу в місті Києві подається організатором масового заходу на ім'я Київського міського голови а у разі утворення Київської міської військової адміністрації на ім'я начальника даної адміністрації та опрацьовується відповідним структурним підрозділом виконавчого органу Київської міської ради (Київської міської державної адміністрації) в залежності від характеру масового заходу (далі - уповноважений орган):

- релігійного, культурно-просвітницького, видовищного характеру, заходи з кіно- та відеозйомки – до Департаменту культури виконавчого органу Київської міської ради (Київської міської державної адміністрації);

- спортивного, фізкультурно-оздоровчого, національно-патріотичного характеру – до Департаменту молоді та спорту виконавчого органу Київської міської ради (Київської міської державної адміністрації);

- соціального, соціально-просвітницького характеру та заходи спрямовані на вшанування пам'яті ветеранів – до Департаменту соціальної та ветеранської політики виконавчого органу Київської міської ради (Київської міської державної адміністрації);

- освітнього, творчого, наукового характеру — до Департаменту освіти і науки виконавчого органу Київської міської ради (Київської міської державної адміністрації);

- заходів пов'язаних з проведення ярмарків з продажу продовольчих та непродовольчих товарів та заходів зі встановленням малих архітектурних форм, тимчасових споруд торговельного, побутового, соціально-культурного та іншого призначення для здійснення підприємницької діяльності, тимчасових технічних конструкцій під час проведення масового заходу – до Департаменту містобудування та архітектури виконавчого органу Київської міської ради (Київської міської державної адміністрації), Департаменту промисловості та розвитку підприємництва виконавчого органу Київської міської ради (Київської міської державної адміністрації), Департаменту територіального контролю

міста Києва виконавчого органу Київської міської ради (Київської міської державної адміністрації).

Заява подається не пізніше ніж за 45 робочих днів до запланованої дати проведення масового заходу у разі необхідності розробки та видання розпорядження про проведення масового заходу.

Уповноважений орган впродовж 30 днів опрацьовує заявку на проведення масового заходу в місті Києві та документи, що додаються до неї, перевіряє зазначену в ній інформацію на предмет її повноти та відповідності вимогам цього Порядку та за результатами опрацювання готує відповідь про можливість проведення масового заходу, необхідність розробки та видання розпорядження про проведення масового заходу або про вмотивовану відмову у проведенні масового заходу з підстав, передбачених пунктом 6.1 цього Порядку.

Відповідь направляється організатору масового заходу за вказаною ним поштовою адресою/адресою електронної пошти або вручається особисто протягом двох робочих днів з моменту прийняття рішення.

4.3. Заявка на проведення масового заходу в місті Києві подається до уповноваженого органу організатором масового заходу не пізніше ніж за 20 робочих днів до запланованої дати проведення масового заходу у разі відсутності підстав для розробки та видання розпорядження про проведення масового заходу, визначених в пункті 3.1 цього Порядку.

Уповноважений орган в термін до 10 робочих днів опрацьовує заявку на проведення масового заходу в місті Києві та документи, що додаються до неї, перевіряє зазначену в ній інформацію на предмет її повноти та відповідності вимогам цього Порядку, за результатами опрацювання готує відповідь про погодження проведення масового заходу або вмотивовану відмову у проведенні масового заходу з підстав, передбачених пунктом 6.1 цього Порядку.

Відповідь направляється організатору масового заходу за вказаною ним поштовою адресою/адресою електронної пошти або вручається особисто протягом двох робочих днів з моменту прийняття рішення.

5. Документи, що подаються організатором масового заходу до уповноваженого органу

5.1. Для ініціювання проведення масового заходу організатор масового заходу подає уповноваженому органу заявку на проведення масового заходу в місті Києві, яка містить:

інформацію про організатора масового заходу (найменування організатора, місце його знаходження, номер контактного телефону);

інформацію про масовий захід (назва масового заходу, форма, мета, місце проведення масового заходу або його маршрут, дата та час його початку та закінчення);

організаційні питання забезпечення масового заходу (використання технічних засобів, необхідність розміщення малих архітектурних форм, тимчасових споруд торговельного, побутового, соціально-культурного та іншого призначення для здійснення підприємницької діяльності, тимчасових

технічних конструкцій під час проведення масового заходу, дата, час їх монтажу та демонтажу, дата, час проведення репетицій, передбачувана кількість учасників, необхідність обмеження або заборони руху транспортних засобів, тимчасова зміна маршрутів громадського транспорту, необхідність залучення структурних підрозділів виконавчого органу Київської міської ради (Київської міської державної адміністрації) до підготовки та організації проведення масового заходу, контактні дані особи, відповідальної за проведення заходу).

Заявка на проведення масового заходу в місті Києві підписується організатором масового заходу або уповноваженою ним особою. У разі підписання заявки уповноваженою особою до заявки надається оригінал документа, що підтверджує повноваження такої особи.

У разі введення в Україні або в місті Києві воєнного стану до заявки додається:

план дій на випадок оголошення повітряної тривоги ;

інформація про найближче укриття (вмісткість осіб, орієнтовна відстань від місця проведення Заходу до укриття, тощо);

знімок з мапи укриттів для населення міста Києва у разі проведення заходу під відкритим небом або за відсутності укриття в будівлі проведення заходу;

акт оцінки об'єкта (будівлі, споруди, приміщення) щодо можливості його використання для укриття.

5.2. У разі необхідності розробки та видання розпорядження про проведення масового заходу до заявки на проведення масового заходу в місті Києві додається схема організації території проведення масового заходу.

Схема організації території проведення масового заходу (далі - схема організації території) із зазначенням на ній розміщення малих архітектурних форм, тимчасових споруд торговельного, побутового, соціально-культурного та іншого призначення для здійснення підприємницької діяльності, тимчасових технічних конструкцій у місцях, визначених для проведення масових заходів розробляється організатором масового заходу.

У разі проведення масових заходів за адресами, перелік яких затверджується розпорядженням виконавчого органу Київської міської ради (Київської міської державної адміністрації), схеми організації територій розробляються на підставі типових схем, затверджених розпорядженням виконавчого органу Київської міської ради (Київської міської державної адміністрації).

Схема організації території має містити схематично-графічну інформацію щодо розташування, розміщення, експлуатації наступних об'єктів, але не виключно: сценічних конструкцій, парканів та бар'єрів, технічних конструкцій, тентів та наметів, евакуаційних виходів, санітарно-гігієнічних зон (туалетів, об'єктів, передбачених для обслуговування персоналу, зберігання, приготування, обробки їжі), об'єктів підвищеної небезпеки (мангалів, елементів живлення, ліній високої напруги, місць підключення до стаціонарних елементів живлення), об'єктів з утримуючим баластом.

У разі здійснення торгівлі під час проведення масового заходу схема організації території має містити схему організації торговельного процесу під час проведення масового заходу.

Схема організації території розробляється у форматі А3 з чіткими зображеннями та контактними даними розробника і підписом замовника - організатора масового заходу.

6. Підстави для відмови у проведенні масового заходу

6.1. Уповноважений орган відмовляє у проведенні масового заходу, якщо:

6.1.1. Масовий захід заплановано провести в місці та в час, в якому на момент подання заявки на проведення масового заходу в місті Києві погоджено проведення іншого масового заходу.

6.1.2. Порушено строки подачі заявки на проведення масового заходу в місті Києві, передбачені в розділі 4 цього Порядку.

6.1.3. Інформація, подана у заявці на проведення масового заходу в місті Києві, неповна та /або не відповідає вимогам до документів, зазначеним у розділі 5 цього Порядку.

6.1.4. Час та місце проведення масового заходу, визначені в заявці на проведення масового заходу в місті Києві, співпадають з місцем проведення офіційного заходу під час відзначення загальнодержавних свят відповідно до указів Президента України, постанов або розпоряджень Кабінету Міністрів України, розпоряджень виконавчого органу Київської міської ради (Київської міської державної адміністрації).

6.1.5. Введено обмеження, пов'язані з оголошенням Днів жалоби.

6.1.6. Проведення масового заходу може призвести до порушення громадського порядку та санітарно-гігієнічних норм, створення перешкод у роботі підприємств, установ, організацій всіх форм власності, чи загрожуватиме нормальному життєзабезпеченню населення, життю, здоров'ю та безпеці громадян.

6.1.7. Організатор масового заходу неодноразово порушував (не виконував) вимоги цього Порядку під час проведення ним попередніх масових заходів.

6.1.8. Проведення масового заходу потребує обмеження чи заборони руху транспортних засобів на ділянці вулично-дорожньої мережі, яка немає альтернативних шляхів об'їзду, або призведе до припинення роботи міського пасажирського транспорту загального користування без можливості організації його руху за зміненою схемою.

6.1.9. Запроваджено у встановленому законодавством України порядку заборону на проведення масових заходів у місті Києві.

6.1.10. Проведення масового заходу під час комендантської години (заборони перебування у певний період доби на вулицях та в інших громадських місцях).

6.2. За наявності підстав для відмови у проведенні масового заходу, передбачених пунктами 6.1.1, 6.1.4 та 6.1.8 цього Порядку, уповноважений орган пропонує провести масовий захід в іншому місці або в інший час.

У разі прийняття одного із запропонованих варіантів організатори масового заходу підтверджують свою згоду поданням нової заявки на проведення масового заходу в місті Києві.

7. Обов'язки організатора масових заходів, учасників масових заходів, уповноваженого органу

7.1. Організатор масового заходу зобов'язаний:

укласти із підприємствами, установами, організаціями угоди, необхідні для забезпечення проведення масового заходу та добровільного страхування відповідальності організатора масового заходу під час його проведення;

забезпечити дотримання місця, форми, часу та мети проведення масового заходу, зазначених у заявці на проведення масового заходу в місті Києві;

дотримуватись вимог Правил благоустрою міста Києва, затверджених рішенням Київської міської ради від 25 грудня 2008 року № 1051/1051, рішення Київської міської ради від 23 грудня 2010 року № 413/5225 "Про деякі питання з упорядкування в м. Києві роздрібної торгівлі алкогольними, слабоалкогольними напоями, вином столовим, пивом (крім безалкогольного) та тютюновими виробами", рішення Київської міської ради від 23 червня 2022 року № 4749/4790 " Про заходи щодо заборони реалізації (продажу, торгівлі) та проведення видовищ, заходів з використанням феєрверків, салютів і піротехнічних засобів (виробів) на території міста Києва " під час підготовки та проведення масового заходу;

забезпечити організаційне, технічне та фінансове забезпечення проведення масового заходу;

забезпечити дотримання Державних санітарних норм та правил утримання територій населених місць, затверджених наказом Міністерства охорони здоров'я України від 17 березня 2011 року № 145, зареєстрованим в Міністерстві юстиції України від 05 квітня 2011 року за № 457/19195, та інших санітарно-гігієнічних вимог, норм протипожежної безпеки та громадського порядку в місці та під час підготовки і проведення масового заходу;

негайно припинити проведення заходу під час оголошення сигналу «Повітряна тривога», сповістити про це його учасників та супроводжувати їх до найближчого укриття (сховища);

забезпечити безпеку учасників масового заходу під час його проведення;

Уповноважені особи організатора масового заходу повинні мати при собі під час проведення масового заходу документи, що посвідчують їх особу.

Організатор масового заходу несе відповідальність за організацію, безпеку та проведення масового заходу в цілому, у тому числі за зміст, програму, тему або сюжет масового заходу, відповідно до законодавства України.

7.2. Учасники масового заходу зобов'язані:

дотримуватись громадського порядку під час проведення масового заходу;

виконувати всі законні вимоги організаторів масового заходу, уповноважених ними осіб, працівників поліції та інших посадових осіб, які здійснюють заходи з охорони громадського порядку;

виконувати вимоги щодо заборони мати при собі зброю та інші засоби, спеціально призначені для фізичного ушкодження, а також вибухові, займисті, радіоактивні, отруйні та інші небезпечні речовини, засоби наглядової агітації, які принижують честь та гідність інших громадян;

під час оголошення сигналу «Повітряна тривога» припинитити участь в заході та прямувати до найближчого уриття (сховища).

7.3. Уповноважений орган забезпечує:

підготовку та направлення організатору масового заходу відповіді про можливість проведення масового заходу, необхідність видання розпорядження про проведення масового заходу, погодження проведення масового заходу або про вмотивовану відмову в його проведенні;

розробку та погодження проєкту розпорядження про проведення масового заходу у місті Києві з відповідними структурними підрозділами виконавчого органу Київської міської ради (Київської міської державної адміністрації), районними в місті Києві державними адміністраціями, іншими зацікавленими особами відповідно до вимог Регламенту виконавчого органу Київської міської ради (Київської міської державної адміністрації);

інформування територіальних органів Національної поліції та патрульної поліції та, у разі потреби, територіальних підрозділів Державної служби України з надзвичайних ситуацій або інших державних органів про проведення заходу;

контроль за дотриманням вимог цього Порядку.

З метою контролю за дотриманням вимог цього Порядку представники уповноваженого органу мають право бути присутніми при підготовці та проведенні масових заходів у місці та під час проведення масового заходу без узгодження з організатором масового заходу.

7.4. Матеріальні збитки, що були завдані під час проведення масових заходів, підлягають відшкодуванню у встановленому законодавством України порядку.

7.5. Невиконання вимог цього Порядку організаторами масових заходів, учасниками масових заходів, уповноваженим органом тягне за собою відповідальність, передбачену законодавством України.

Київський міський голова Віталій КЛИЧКО

Додаток
до Порядку організації та проведення недержавних масових заходів релігійного, культурно-просвітницького, спортивного, видовищного та іншого характеру в місті Києві

Заявка на проведення масового заходу в місті Києві

1.
найменування організатора (П. І. Б. фізичної особи / найменування юридичної особи)
2.
адреса організатора масового заходу, номер контактного телефону, адреса електронної пошти
3.
назва масового заходу, його форма
4.
мета масового заходу
5.
місце проведення масового заходу та/або його маршрут
6.
наявність спонсорів, партнерів заходу (вказується найменування компанії та/або осіб)
7.
дата, час (початок\закінчення) проведення масового заходу
8.
цільова аудиторія заходу
9.
чи проводився вами, як організатором, масовий захід в минулому, якщо так, вкажіть дату, місце і час проведення, та його назву
10.
використання технічних засобів
11
розміщення малих архітектурних форм, тимчасових споруд торговельного, побутового, соціально-культурного та іншого призначення для здійснення підприємницької діяльності, тимчасових технічних конструкцій під час проведення масового заходу (вкажіть тип, розміри (висота, ширина, глибина,

навантаження)
12.
наявність обладнання для приготування їжі (грилі, мангали) (вказується тип приладів, наявність та кількість пропанових/газових грилів (або інших приладів), вугільних, електричних)
13.
наявність генераторів та/або інших елементів живлення
14.
наявність торгівлі на заході, якщо так, які групи товарів маються на меті реалізації (їжа, напої, сувенірна продукція, книжки, одяг або інше, зазначити)
15.
дата, час (початок\закінчення) монтажу\демонтажу конструкцій, зазначених в п. 11
16.
дата, час (початок\закінчення) проведення репетицій
17.
передбачувана кількість учасників
18.
обмеження (заборона) руху транспортних засобів, тимчасова зміна маршрутів та часу роботи громадського транспорту (додати схему)
19.
потреба у видачі спеціальних дозволів для пересування транспортних засобів під час перекриття руху
20.
необхідність залучення структурних підрозділів виконавчого органу Київської міської ради (Київської міської державної адміністрації) до підготовки та організації проведення масового заходу
21.
наявність охорони під час заходу (так/ні)
22.
наявність медичного персоналу під час заходу (так/ні)
23.
наявність укриття (сховища)
24.
відповідальний (відповідальні) за проведення заходу: прізвище, ім'я, по батькові, місце його реєстрації, документ, що посвідчує особу (додати

копію); номер контактного телефону

* **Нагадування:** ***Чи додали ви схему організації території?***
Чи вказали ви всі контактні данні?
Чи заповнили ви всі дані заявки?

Гарантуємо повну відповідальність за організацію та проведення масового заходу

Дата _____

Посада **(підпис)** **П. І. Б.**

Порівняльна таблиця
до проєкту рішення Київської міської ради
«Про внесення змін до Порядку організації та проведення недержавних масових заходів релігійного, культурно-просвітницького, спортивного, видовищного та іншого характеру в місті Києві»

Чинна редакція	Пропонована редакція
ПОРЯДОК організації та проведення недержавних масових заходів релігійного, культурно-просвітницького, спортивного, видовищного та іншого характеру в місті Києві 1. Загальні положення 1.1. Порядок організації та проведення недержавних масових заходів релігійного, культурно-просвітницького, спортивного, видовищного та іншого характеру в місті Києві (далі - Порядок) розроблено відповідно до Конституції України, законів України "Про місцеве самоврядування в Україні", "Про столицю України - місто-герой Київ", "Про культуру", "Про фізичну культуру і спорт", ~~"Про забезпечення санітарного та епідемічного благополуччя населення"~~ та інших нормативно-правових актів. 1.2. Цей Порядок визначає процедуру організації та проведення в місті Києві недержавних масових заходів релігійного, культурно-просвітницького, спортивного, видовищного та іншого характеру (далі - масові заходи). Для цілей цього Порядку під масовими заходами іншого характеру розуміються також кіно- та	ПОРЯДОК організації та проведення недержавних масових заходів релігійного, культурно-просвітницького, спортивного, видовищного та іншого характеру в місті Києві 1. Загальні положення 1.1. Порядок організації та проведення недержавних масових заходів релігійного, культурно-просвітницького, спортивного, видовищного та іншого характеру в місті Києві (далі - Порядок) розроблено відповідно до Конституції України, законів України "Про місцеве самоврядування в Україні", "Про столицю України - місто-герой Київ", "Про культуру", "Про фізичну культуру і спорт", **"Про систему громадського здоров'я"** та інших нормативно-правових актів. 1.2. Цей Порядок визначає процедуру організації та проведення в місті Києві недержавних масових заходів релігійного, культурно-просвітницького, спортивного, видовищного та іншого характеру (далі - масові заходи). Для цілей цього Порядку під масовими заходами іншого характеру розуміються також кіно- та відеозйомки.

відеозйомки. 1.3. Дія цього Порядку не поширюється на організацію та проведення: мирних зібрань (зборів, мітингів, походів і демонстрацій), гарантованих статтею 39 Конституції України; зйомок інформаційних сюжетів представниками засобів масової інформації. 1.4. Терміни, що вживаються у Порядку: заявка на проведення масового заходу в місті Києві - документ, встановленого зразка (додаток до Порядку), який надсилається до виконавчого органу Київської міської ради (Київської міської державної адміністрації) та підтверджує наміри організатора масового заходу провести масовий захід; розпорядження про проведення масового заходу - документ, виданий у встановленому порядку виконавчим органом Київської міської ради (Київською міською державною адміністрацією) про проведення масового заходу; організатори масового заходу - юридичні особи (резиденти або нерезиденти) незалежно від форми власності, фізичні особи, фізичні особи - підприємці, які є ініціаторами та відповідальними за проведення заходу і здійснюють організаційне, фінансове та інше забезпечення його проведення у встановленому порядку. Не можуть бути організаторами масового заходу фізичні особи: молодше 18 років; визнані у встановленому законом порядку недієздатними;	1.3. Дія цього Порядку не поширюється на організацію та проведення: мирних зібрань (зборів, мітингів, походів і демонстрацій), гарантованих статтею 39 Конституції України. **Відповідно до Положення про Департамент суспільних комунікацій виконавчого органу Київської міської ради (Київської міської державної адміністрації), затвердженого рішенням Київської міської ради від 02 березня 2023 року № 6024/6065 (у редакції рішення Київської міської ради від 13 липня 2023 року № 6900/6941) моніторинг за проведенням мирних зібрань в місті Києві здійснюється Департаментом суспільних комунікацій виконавчого органу Київської міської ради (Київської міської державної адміністрації);** зйомок інформаційних сюжетів представниками засобів масової інформації. 1.4. Терміни, що вживаються у Порядку: заявка на проведення масового заходу в місті Києві - документ, встановленого зразка (додаток до Порядку), який надсилається до виконавчого органу Київської міської ради (Київської міської державної адміністрації) та підтверджує наміри організатора масового заходу провести масовий захід; розпорядження про проведення масового заходу - документ, виданий у встановленому порядку виконавчим органом Київської міської ради (Київською міською державною адміністрацією) про проведення масового заходу;

утримуються під вартою або в перебувають у місцях позбавлення волі; юридичні особи, публічна діяльність яких заборонена в судовому порядку або в інший законний спосіб; учасники масового заходу - фізичні особи, які на засадах добровільності перебувають у публічному (громадському) місці з метою вираження чи задоволення своїх інтересів економічного, соціального, культурного, релігійного та/або іншого характеру. 2. Загальні вимоги щодо проведення масових заходів у місті Києві 2.1. Масові заходи проводяться з дотриманням норм законодавства, місцевих нормативних актів, в тому числі, Державних санітарних норм та правил утримання територій населених місць, затверджених наказом Міністерства охорони здоров'я України від 17.03.2011 № 145, Правил благоустрою міста Києва, затверджених рішенням Київської міської ради від 25 грудня 2008 року № 1051/1051 (далі - Правила благоустрою міста Києва) ~~та рішення Київської міської ради від 04 вересня 2014 року № 55/55 "Про заборону проведення заходів та видовищ з використанням піротехнічних виробів на території міста Києва"~~, зокрема: використання звукопідсилюючої апаратури під час проведення масових заходів здійснюється з урахуванням вимог розділу XI Правил благоустрою міста Києва; час проведення масових заходів визначається з	організатори масового заходу - юридичні особи (резиденти або нерезиденти) незалежно від форми власності, фізичні особи, фізичні особи - підприємці, які є ініціаторами та відповідальними за проведення заходу і здійснюють організаційне, фінансове та інше забезпечення його проведення у встановленому порядку. Не можуть бути організаторами масового заходу фізичні особи: молодше 18 років; визнані у встановленому законом порядку недієздатними; утримуються під вартою або в перебувають у місцях позбавлення волі; юридичні особи, публічна діяльність яких заборонена в судовому порядку або в інший законний спосіб; учасники масового заходу - фізичні особи, які на засадах добровільності перебувають у публічному (громадському) місці з метою вираження чи задоволення своїх інтересів економічного, соціального, культурного, релігійного та/або іншого характеру. 2. Загальні вимоги щодо проведення масових заходів у місті Києві 2.1. Масові заходи проводяться з дотриманням норм законодавства, місцевих нормативних актів, в тому числі, Державних санітарних норм та правил утримання територій населених місць, затверджених наказом Міністерства охорони здоров'я України від 17.03.2011 № 145, Правил благоустрою міста Києва, затверджених рішенням Київської міської ради

врахуванням вимог розділу XII Правил благоустрою міста Києва. Кіно- та відеозйомки можуть проводитись в будь-який час доби за умови дотримання вимог дотримання тиші у нічний час поблизу житлових будинків, об'єктів соціальної сфери та закладів охорони здоров'я; розміщення малих архітектурних форм та тимчасових споруд торговельного, побутового, соціально-культурного та іншого призначення для здійснення підприємницької діяльності у місцях, визначених для проведення масових заходів, здійснюється згідно з вимогами розділу XIII Правил благоустрою міста Києва; забороняється на території міста Києва на час проведення в Україні заходів із забезпечення національної безпеки і оборони, відсічі і стримування збройної агресії Російської Федерації у Донецькій та Луганській областях, визначених окремими рішенями Верховного Головнокомандувача Збройних Сил України, проведення феєрверків, салютів та інших розважальних заходів і видовищ з використанням піротехнічних виробів та інших засобів піротехніки. 2.2. Проведення масових заходів розважального характеру на алеї Героїв Небесної Сотні та вулиці Трьохсвятительській в межах Стіни пам'яті загиблих Героїв, а також інших пам'ятних місцях міста Києва, пов'язаних з масовими акціями громадського протесту та загибеллю громадян під час Революції Гідності забороняється. 2.3. Проведення масових заходів біля культових споруд додатково узгоджується з представниками	від 25 грудня 2008 року № 1051/1051 (далі - Правила благоустрою міста Києва) **та рішення Київської міської ради від 23 червня 2022 року № 4749/4790 "Про заходи щодо заборони реалізації (продажу, торгівлі) та проведення видовищ, заходів з використанням феєрверків, салютів і піротехнічних засобів (виробів) на території міста Києва ",** зокрема: використання звукопідсилюючої апаратури під час проведення масових заходів здійснюється з урахуванням вимог розділу XI Правил благоустрою міста Києва; час проведення масових заходів визначається з врахуванням вимог розділу XII Правил благоустрою міста Києва. Кіно- та відеозйомки можуть проводитись в будь-який час доби за умови дотримання вимог дотримання тиші у нічний час поблизу житлових будинків, об'єктів соціальної сфери та закладів охорони здоров'я; розміщення малих архітектурних форм та тимчасових споруд торговельного, побутового, соціально-культурного та іншого призначення для здійснення підприємницької діяльності у місцях, визначених для проведення масових заходів, здійснюється згідно з вимогами розділу XIII Правил благоустрою міста Києва; забороняється на території міста Києва на час проведення в Україні заходів із забезпечення національної безпеки і оборони, відсічі і стримування збройної агресії Російської Федерації, визначених окремими рішенями Верховного Головнокомандувача

релігійних організацій, на балансі яких перебувають такі споруди. 2.4. Підготовка спортивних споруд та спеціально відведених місць для проведення спортивних та культурно-масових заходів здійснюється відповідно до постанови Кабінету Міністрів України від 18 грудня 1998 року № 2025 "Про порядок підготовки спортивних споруд та інших спеціально відведених місць для проведення масових спортивних та культурно-видовищних заходів". 2.5. Проведення масових заходів на об'єктах з обмеженим доступом здійснюється відповідно до Закону України "Про державну охорону органів державної влади України та посадових осіб". 3. Розробка розпорядження про проведення масового заходу 3.1. Розпорядження про проведення масового заходу розробляється та видається за наявності, в сукупності або окремо, таких підстав: необхідності обмеження чи заборони руху транспортних засобів, тимчасової зміни маршрутів або графіка роботи громадського транспорту; необхідності розміщення малих архітектурних форм, тимчасових споруд торговельного, побутового, соціально-культурного та іншого призначення для здійснення підприємницької діяльності, тимчасових технічних конструкцій під час проведення масового заходу;	Збройних Сил України, проведення феєрверків, салютів та інших розважальних заходів і видовищ з використанням піротехнічних виробів та інших засобів піротехніки. 2.2. Проведення масових заходів розважального характеру на алеї Героїв Небесної Сотні та вулиці Трьохсвятительській в межах Стіни пам'яті загиблих Героїв, **Майдані Незалежності** а також в інших пам'ятних місцях міста Києва, пов'язаних з масовими акціями громадського протесту та загибеллю громадян під час Революції Гідності забороняється. 2.3. Проведення масових заходів біля культових споруд додатково узгоджується з представниками релігійних організацій, на балансі яких перебувають такі споруди. 2.4. Підготовка спортивних споруд та спеціально відведених місць для проведення спортивних та культурно-масових заходів здійснюється відповідно до постанови Кабінету Міністрів України від 18 грудня 1998 року № 2025 "Про порядок підготовки спортивних споруд та інших спеціально відведених місць для проведення масових спортивних та культурно-видовищних заходів". 2.5. Проведення масових заходів на об'єктах з обмеженим доступом здійснюється відповідно до Закону України "Про державну охорону органів державної влади України та посадових осіб".

необхідності залучення структурних підрозділів виконавчого органу Київської міської ради (Київської міської державної адміністрації) до підготовки та/або організації проведення масового заходу. 3.2. У разі відсутності підстав, визначених в пункті 3.1 цього Порядку, розпорядження про проведення масового заходу не видається, а масовий захід проводиться з дотриманням процедур, передбачених пунктом 4.3 цього Порядку. 4. Ініціативи щодо проведення масових заходів та порядок їх розгляду 4.1. Масові заходи, що плануються до проведення на території міста Києва за ініціативи виконавчого органу Київської міської ради (Київської міської державної адміністрації), його структурних підрозділів та районних в місті Києві державних адміністрацій та частково або в повному обсязі фінансуються за рахунок коштів бюджету міста Києва, визначаються Єдиним календарним планом масових заходів в місті Києві (далі - Календарний план), який затверджується розпорядженням виконавчого органу Київської міської ради (Київської міської державної адміністрації) на відповідний рік. Календарний план на наступний рік формується до 25 грудня поточного року апаратом виконавчого органу Київської міської ради (Київської міської державної адміністрації) за пропозиціями структурних підрозділів виконавчого органу Київської міської ради (Київської	3. Розробка розпорядження про проведення масового заходу 3.1. Розпорядження про проведення масового заходу розробляється та видається за наявності, в сукупності або окремо, таких підстав: необхідності обмеження чи заборони руху транспортних засобів, тимчасової зміни маршрутів або графіка роботи громадського транспорту; необхідності розміщення малих архітектурних форм, тимчасових споруд торговельного, побутового, соціально-культурного та іншого призначення для здійснення підприємницької діяльності, тимчасових технічних конструкцій під час проведення масового заходу; необхідності залучення структурних підрозділів виконавчого органу Київської міської ради (Київської міської державної адміністрації) до підготовки та/або організації проведення масового заходу. 3.2. У разі відсутності підстав, визначених в пункті 3.1 цього Порядку, **чи введення в Україні або в місті Києві воєнного стану** розпорядження про проведення масового заходу не видається, а масовий захід проводиться з дотриманням процедур, передбачених пунктом 4.3 цього Порядку.

міської державної адміністрації), районних в місті Києві державних адміністрацій, підприємств, установ, організацій, поданими до 01 грудня поточного року. Календарний план містить назву масового заходу, дату, час та місце його проведення, структурний підрозділ, за ініціативою якого захід включений до Календарного плану. У разі необхідності зміни до Календарного плану можуть бути внесені протягом року в установленому порядку. **4.2. Заявка на проведення масового заходу в місті Києві подається організатором масового заходу ~~до апарату виконавчого органу Київської міської ради (Київської міської державної адміністрації)~~ (далі - уповноважений орган)** не пізніше ніж за 45 робочих днів до запланованої дати проведення масового заходу у разі необхідності розробки та видання розпорядження про проведення масового заходу. **Уповноважений орган в термін до 5 робочих днів опрацьовує заявку** на проведення масового заходу в місті Києві та документи, що додаються до неї, перевіряє зазначену в ній інформацію на предмет її повноти та відповідності вимогам цього Порядку та за результатами опрацювання готує відповідь про можливість проведення масового заходу, необхідність розробки та видання розпорядження про проведення масового заходу або про вмотивовану відмову у проведенні масового заходу з підстав, передбачених пунктом 6.1 цього Порядку. Відповідь направляється організатору масового	4. Ініціативи щодо проведення масових заходів та порядок їх розгляду 4.1. Масові заходи, що плануються до проведення на території міста Києва за ініціативи виконавчого органу Київської міської ради (Київської міської державної адміністрації), його структурних підрозділів та районних в місті Києві державних адміністрацій, що частково або в повному обсязі фінансуються за рахунок коштів бюджету міста Києва, визначаються Єдиним календарним планом масових заходів в місті Києві (далі - Календарний план), який затверджується розпорядженням виконавчого органу Київської міської ради (Київської міської державної адміністрації) на відповідний рік. Календарний план на наступний рік формується до 25 грудня поточного року **Департаментом молоді та спорту виконавчого органу Київської міської ради (Київської міської державної адміністрації)** за пропозиціями структурних підрозділів виконавчого органу Київської міської ради (Київської міської державної адміністрації), районних в місті Києві державних адміністрацій, підприємств, установ, організацій, поданими до 01 грудня поточного року. Календарний план містить назву масового заходу, дату, час та місце його проведення, структурний підрозділ, за ініціативою якого захід включений до Календарного плану.

заходу за вказаною ним поштовою адресою/адресою електронної пошти або вручається особисто протягом двох робочих днів з моменту прийняття рішення. 4.3. Заявка на проведення масового заходу в місті Києві подається до уповноваженого органу організатором масового заходу **не пізніше ніж за 15 робочих днів** до запланованої дати проведення масового заходу у разі відсутності підстав для розробки та видання розпорядження про проведення масового заходу, визначених в пункті 3.1 цього Порядку. Уповноважений орган в термін **до 5 робочих днів** опрацьовує заявку на проведення масового заходу в місті Києві та документи, що додаються до неї, перевіряє зазначену в ній інформацію на предмет її повноти та відповідності вимогам цього Порядку, за результатами опрацювання готує відповідь про погодження проведення масового заходу або вмотивовану відмову у проведенні масового заходу з підстав, передбачених пунктом 6.1 цього Порядку. Відповідь направляється організатору масового заходу за вказаною ним поштовою адресою/адресою електронної пошти або вручається особисто протягом двох робочих днів з моменту прийняття рішення. 5. Документи, що подаються організатором масового заходу до уповноваженого органу 5.1. Для ініціювання проведення масового заходу організатор масового заходу подає уповноваженому	У разі необхідності зміни до Календарного плану можуть бути внесені протягом року в установленому порядку. **4.2. Заявка на проведення масового заходу в місті Києві подається організатором масового заходу на ім'я Київського міського голови а у разі утворення Київської міської військової адміністрації на ім'я начальника даної адміністрації та опрацьовується відповідним структурним підрозділом виконавчого органу Київської міської ради (Київської міської державної адміністрації) в залежності від характеру масового заходу (далі - уповноважений орган):** **- релігійного, культурно-просвітницького, видовищного характеру, заходи з кіно- та відеозйомки – до Департаменту культури виконавчого органу Київської міської ради (Київської міської державної адміністрації);** **- спортивного, фізкультурно-оздоровчого, національно-патріотичного характеру – до Департаменту молоді та спорту виконавчого органу Київської міської ради (Київської міської державної адміністрації);** **- соціального, соціально-просвітницького характеру та заходи спрямовані на вшанування пам'яті ветеранів – до Департаменту соціальної та ветеранської політики виконавчого органу Київської міської ради (Київської міської державної адміністрації);** **- освітнього, творчого, наукового характеру – до**

органу заявку на проведення масового заходу в місті Києві, яка містить: інформацію про організатора масового заходу (найменування організатора, місце його знаходження, номер контактного телефону); інформацію про масовий захід (назва масового заходу, форма, мета, місце проведення масового заходу або його маршрут, дата та час його початку та закінчення); організаційні питання забезпечення масового заходу (використання технічних засобів, необхідність розміщення малих архітектурних форм, тимчасових споруд торговельного, побутового, соціально-культурного та іншого призначення для здійснення підприємницької діяльності, тимчасових технічних конструкцій під час проведення масового заходу, дата, час їх монтажу та демонтажу, дата, час проведення репетицій, передбачувана кількість учасників, необхідність обмеження або заборони руху транспортних засобів, тимчасова зміна маршрутів громадського транспорту, необхідність залучення структурних підрозділів виконавчого органу Київської міської ради (Київської міської державної адміністрації) до підготовки та організації проведення масового заходу, контактні дані особи, відповідальної за проведення заходу). Заявка на проведення масового заходу в місті Києві підписується організатором масового заходу або уповноваженою ним особою. У разі підписання заявки уповноваженою особою до заявки надається оригінал	**Департаменту освіти і науки виконавчого органу Київської міської ради (Київської міської державної адміністрації);** **- заходів пов'язаних з проведення ярмарків з продажу продовольчих та непродовольчих товарів та заходів зі встановленням малих архітектурних форм, тимчасових споруд торговельного, побутового, соціально-культурного та іншого призначення для здійснення підприємницької діяльності, тимчасових технічних конструкцій під час проведення масового заходу – до Департаменту містобудування та архітектури виконавчого органу Київської міської ради (Київської міської державної адміністрації), Департаменту промисловості та розвитку підприємництва виконавчого органу Київської міської ради (Київської міської державної адміністрації), Департаменту територіального контролю міста Києва виконавчого органу Київської міської ради (Київської міської державної адміністрації).** Заява подається не пізніше ніж за 45 робочих днів до запланованої дати проведення масового заходу у разі необхідності розробки та видання розпорядження про проведення масового заходу. **Уповноважений орган впродовж 30 днів опрацьовує заявку** на проведення масового заходу в місті Києві та документи, що додаються до неї, перевіряє зазначену в ній інформацію на предмет її повноти та відповідності вимогам цього Порядку та за результатами

документа, що підтверджує повноваження такої особи. 5.2. У разі необхідності розробки та видання розпорядження про проведення масового заходу до заявки на проведення масового заходу в місті Києві додається схема організації території проведення масового заходу. Схема організації території проведення масового заходу (далі - схема організації території) із зазначенням на ній розміщення малих архітектурних форм, тимчасових споруд торговельного, побутового, соціально-культурного та іншого призначення для здійснення підприємницької діяльності, тимчасових технічних конструкцій у місцях, визначених для проведення масових заходів розробляється організатором масового заходу. У разі проведення масових заходів за адресами, перелік яких затверджується розпорядженням виконавчого органу Київської міської ради (Київської міської державної адміністрації), схеми організації територій розробляються на підставі типових схем, затверджених розпорядженням виконавчого органу Київської міської ради (Київської міської державної адміністрації). Схема організації території має містити схематично-графічну інформацію щодо розташування, розміщення, експлуатації наступних об'єктів, але не виключно: сценічних конструкцій, парканів та бар'єрів, технічних конструкцій, тентів та наметів, евакуаційних виходів, санітарно-гігієнічних зон (туалетів, об'єктів,	опрацювання готує відповідь про можливість проведення масового заходу, необхідність розробки та видання розпорядження про проведення масового заходу або про вмотивовану відмову у проведенні масового заходу з підстав, передбачених пунктом 6.1 цього Порядку. Відповідь направляється організатору масового заходу за вказаною ним поштовою адресою/адресою електронної пошти або вручається особисто протягом двох робочих днів з моменту прийняття рішення. 4.3. Заявка на проведення масового заходу в місті Києві подається до уповноваженого органу організатором масового заходу **не пізніше ніж за 20 робочих днів** до запланованої дати проведення масового заходу у разі відсутності підстав для розробки та видання розпорядження про проведення масового заходу, визначених в пункті 3.1 цього Порядку. Уповноважений орган в термін **до 10 робочих днів** опрацьовує заявку на проведення масового заходу в місті Києві та документи, що додаються до неї, перевіряє зазначену в ній інформацію на предмет її повноти та відповідності вимогам цього Порядку, за результатами опрацювання готує відповідь про погодження проведення масового заходу або вмотивовану відмову у проведенні масового заходу з підстав, передбачених пунктом 6.1 цього Порядку. Відповідь направляється організатору масового заходу за вказаною ним поштовою адресою/адресою електронної пошти або вручається особисто протягом двох робочих днів з моменту прийняття рішення.

передбачених для обслуговування персоналу, зберігання, приготування, обробки їжі), об'єктів підвищеної небезпеки (мангалів, елементів живлення, ліній високої напруги, місць підключення до стаціонарних елементів живлення), об'єктів з утримуючим баластом. У разі здійснення торгівлі під час проведення масового заходу схема організації території має містити схему організації торговельного процесу під час проведення масового заходу. Схема організації території розробляється у форматі А3 з чіткими зображеннями та контактними даними розробника і підписом замовника - організатора масового заходу. 6. Підстави для відмови у проведенні масового заходу 6.1. Уповноважений орган відмовляє у проведенні масового заходу, якщо: 6.1.1. Масовий захід заплановано провести в місці та в час, в якому на момент подання заявки на проведення масового заходу в місті Києві погоджено проведення іншого масового заходу. 6.1.2. Порушено строки подачі заявки на проведення масового заходу в місті Києві, передбачені в розділі 4 цього Порядку. 6.1.3. Інформація, подана у заявці на проведення масового заходу в місті Києві, неповна та /або не відповідає вимогам до документів, зазначеним у розділі 5 цього Порядку.	5. Документи, що подаються організатором масового заходу до уповноваженого органу 5.1. Для ініціювання проведення масового заходу організатор масового заходу подає уповноваженому органу заявку на проведення масового заходу в місті Києві, яка містить: інформацію про організатора масового заходу (найменування організатора, місце його знаходження, номер контактного телефону); інформацію про масовий захід (назва масового заходу, форма, мета, місце проведення масового заходу або його маршрут, дата та час його початку та закінчення); організаційні питання забезпечення масового заходу (використання технічних засобів, необхідність розміщення малих архітектурних форм, тимчасових споруд торговельного, побутового, соціально-культурного та іншого призначення для здійснення підприємницької діяльності, тимчасових технічних конструкцій під час проведення масового заходу, дата, час їх монтажу та демонтажу, дата, час проведення репетицій, передбачувана кількість учасників, необхідність обмеження або заборони руху транспортних засобів, тимчасова зміна маршрутів громадського транспорту, необхідність залучення структурних підрозділів виконавчого органу Київської міської ради (Київської міської державної адміністрації) до підготовки

6.1.4. Час та місце проведення масового заходу, визначені в заявці на проведення масового заходу в місті Києві, співпадають з місцем проведення офіційного заходу під час відзначення загальнодержавних свят відповідно до указів Президента України, постанов або розпоряджень Кабінету Міністрів України, розпоряджень виконавчого органу Київської міської ради (Київської міської державної адміністрації). **6.1.5. Введено надзвичайний або воєнний стан, що поширюється на територію міста Києва, або обмежень, пов'язаних з оголошенням Днів жалоби.** 6.1.6. Проведення масового заходу може призвести до порушення громадського порядку та санітарно-гігієнічних норм, створення перешкод у роботі підприємств, установ, організацій всіх форм власності, чи загрожуватиме нормальному життєзабезпеченню населення, життю, здоров'ю та безпеці громадян. 6.1.7. Організатор масового заходу неодноразово порушував (не виконував) вимоги цього Порядку під час проведення ним попередніх масових заходів. 6.1.8. Проведення масового заходу потребує обмеження чи заборони руху транспортних засобів на ділянці вулично-дорожньої мережі, яка немає альтернативних шляхів об'їзду, або призведе до припинення роботи міського пасажирського транспорту загального користування без можливості організації його руху за зміненою схемою. 6.2. За наявності підстав для відмови у проведенні масового заходу, передбачених пунктами 6.1.1, 6.1.4 та	та організації проведення масового заходу, контактні дані особи, відповідальної за проведення заходу). Заявка на проведення масового заходу в місті Києві підписується організатором масового заходу або уповноваженою ним особою. У разі підписання заявки уповноваженою особою до заявки надається оригінал документа, що підтверджує повноваження такої особи. **У разі введення в Україні або в місті Києві воєнного стану до заявки додається:** **план дій на випадок оголошення повітряної тривоги ;** **інформація про найближче укриття (вмісткість осіб, орієнтовна відстань від місця проведення Заходу до укриття, тощо);** **знімок з мапи укриттів для населення міста Києва у разі проведення заходу під відкритим небом або за відсутності укриття в будівлі проведення заходу;** **акт оцінки об'єкта (будівлі, споруди, приміщення) щодо можливості його використання для укриття.** 5.2. У разі необхідності розробки та видання розпорядження про проведення масового заходу до заявки на проведення масового заходу в місті Києві додається схема організації території проведення масового заходу. Схема організації території проведення масового заходу (далі - схема організації території) із зазначенням на ній розміщення малих архітектурних форм,

6.1.8 цього Порядку, уповноважений орган пропонує провести масовий захід в іншому місці або в інший час. У разі прийняття одного із запропонованих варіантів організатори масового заходу підтверджують свою згоду поданням нової заявки на проведення масового заходу в місті Києві. 7. Обов'язки організатора масових заходів, учасників масових заходів, уповноваженого органу 7.1. Організатор масового заходу зобов'язаний: укласти із підприємствами, установами, організаціями угоди, необхідні для забезпечення проведення масового заходу та добровільного страхування відповідальності організатора масового заходу під час його проведення; забезпечити дотримання місця, форми, часу та мети проведення масового заходу, зазначених у заявці на проведення масового заходу в місті Києві; дотримуватись вимог Правил благоустрою міста Києва, затверджених рішенням Київської міської ради від 25 грудня 2008 року № 1051/1051, рішення Київської міської ради від 23 грудня 2010 року № 413/5225 "Про деякі питання з упорядкування в м. Києві роздрібної торгівлі алкогольними, слабоалкогольними напоями, вином столовим, пивом (крім безалкогольного) та тютюновими виробами", ~~рішення Київської міської ради від 04 вересня 2014 року № 55/55 "Про заборону проведення заходів та видовищ з використанням~~	тимчасових споруд торговельного, побутового, соціально-культурного та іншого призначення для здійснення підприємницької діяльності, тимчасових технічних конструкцій у місцях, визначених для проведення масових заходів розробляється організатором масового заходу. У разі проведення масових заходів за адресами, перелік яких затверджується розпорядженням виконавчого органу Київської міської ради (Київської міської державної адміністрації), схеми організації територій розробляються на підставі типових схем, затверджених розпорядженням виконавчого органу Київської міської ради (Київської міської державної адміністрації). Схема організації території має містити схематично-графічну інформацію щодо розташування, розміщення, експлуатації наступних об'єктів, але не виключно: сценічних конструкцій, парканів та бар'єрів, технічних конструкцій, тентів та наметів, евакуаційних виходів, санітарно-гігієнічних зон (туалетів, об'єктів, передбачених для обслуговування персоналу, зберігання, приготування, обробки їжі), об'єктів підвищеної небезпеки (мангалів, елементів живлення, ліній високої напруги, місць підключення до стаціонарних елементів живлення), об'єктів з утримуючим баластом. У разі здійснення торгівлі під час проведення масового заходу схема організації території має містити схему організації торговельного процесу під час проведення масового заходу.

~~піротехнічних виробів на території міста Києва"~~ під час підготовки та проведення масового заходу; забезпечити організаційне, технічне та фінансове забезпечення проведення масового заходу; забезпечити дотримання Державних санітарних норм та правил утримання територій населених місць, затверджених наказом Міністерства охорони здоров'я України від 17 березня 2011 року № 145, зареєстрованим в Міністерстві юстиції України від 05 квітня 2011 року за № 457/19195, та інших санітарно-гігієнічних вимог, норм протипожежної безпеки та громадського порядку в місці та під час підготовки і проведення масового заходу; забезпечити безпеку учасників масового заходу під час його проведення; Уповноважені особи організатора масового заходу повинні мати при собі під час проведення масового заходу документи, що посвідчують їх особу. Організатор масового заходу несе відповідальність за організацію та проведення масового заходу в цілому, у тому числі за зміст, програму, тему або сюжет масового заходу, відповідно до законодавства України. 7.2. Учасники масового заходу зобов'язані: дотримуватись громадського порядку під час проведення масового заходу; виконувати всі законні вимоги організаторів масового заходу, уповноважених ними осіб, працівників поліції та інших посадових осіб, які здійснюють заходи з охорони громадського порядку; виконувати вимоги щодо заборони мати при собі	Схема організації території розробляється у форматі А3 з чіткими зображеннями та контактними даними розробника і підписом замовника - організатора масового заходу. 6. Підстави для відмови у проведенні масового заходу 6.1. Уповноважений орган відмовляє у проведенні масового заходу, якщо: 6.1.1. Масовий захід заплановано провести в місці та в час, в якому на момент подання заявки на проведення масового заходу в місті Києві погоджено проведення іншого масового заходу. 6.1.2. Порушено строки подачі заявки на проведення масового заходу в місті Києві, передбачені в розділі 4 цього Порядку. 6.1.3. Інформація, подана у заявці на проведення масового заходу в місті Києві, неповна та /або не відповідає вимогам до документів, зазначеним у розділі 5 цього Порядку. 6.1.4. Час та місце проведення масового заходу, визначені в заявці на проведення масового заходу в місті Києві, співпадають з місцем проведення офіційного заходу під час відзначення загальнодержавних свят відповідно до указів Президента України, постанов або розпоряджень Кабінету Міністрів України, розпоряджень виконавчого органу Київської міської ради (Київської міської державної адміністрації). **6.1.5. Введено обмеження, пов'язані з**

зброю та інші засоби, спеціально призначені для фізичного ушкодження, а також вибухові, займисті, радіоактивні, отруйні та інші небезпечні речовини, засоби наглядової агітації, які принижують честь та гідність інших громадян. 7.3. Уповноважений орган забезпечує: підготовку та направлення організатору масового заходу відповіді про можливість проведення масового заходу, необхідність видання розпорядження про проведення масового заходу, погодження проведення масового заходу або про вмотивовану відмову в його проведенні; розробку та погодження проєкту розпорядження про проведення масового заходу у місті Києві з відповідними структурними підрозділами виконавчого органу Київської міської ради (Київської міської державної адміністрації), районними в місті Києві державними адміністраціями, іншими зацікавленими особами відповідно до вимог Регламенту виконавчого органу Київської міської ради (Київської міської державної адміністрації); інформування територіальних органів Національної поліції та патрульної поліції та, у разі потреби, територіальних підрозділів Державної служби України з надзвичайних ситуацій або інших державних органів про проведення заходу; контроль за дотриманням вимог цього Порядку. З метою контролю за дотриманням вимог цього Порядку представники уповноваженого органу мають право бути присутніми при підготовці та проведенні	**оголошенням Днів жалоби.** 6.1.6. Проведення масового заходу може призвести до порушення громадського порядку та санітарно-гігієнічних норм, створення перешкод у роботі підприємств, установ, організацій всіх форм власності, чи загрожуватиме нормальному життєзабезпеченню населення, життю, здоров'ю та безпеці громадян. 6.1.7. Організатор масового заходу неодноразово порушував (не виконував) вимоги цього Порядку під час проведення ним попередніх масових заходів. 6.1.8. Проведення масового заходу потребує обмеження чи заборони руху транспортних засобів на ділянці вулично-дорожньої мережі, яка немає альтернативних шляхів об'їзду, або призведе до припинення роботи міського пасажирського транспорту загального користування без можливості організації його руху за зміненою схемою. **6.1.9. Запроваджено у встановленому законодавством України порядку заборону на проведення масових заходів у місті Києві.** **6.1.10. Проведення масового заходу під час комендантської години (заборони перебування у певний період доби на вулицях та в інших громадських місцях).** 6.2. За наявності підстав для відмови у проведенні масового заходу, передбачених пунктами 6.1.1, 6.1.4 та 6.1.8 цього Порядку, уповноважений орган пропонує провести масовий захід в іншому місці або в інший час. У разі прийняття одного із запропонованих

масових заходів у місці та під час проведення масового заходу без узгодження з організатором масового заходу. 7.4. Матеріальні збитки, що були завдані під час проведення масових заходів, підлягають відшкодуванню у встановленому законодавством України порядку. 7.5. Невиконання вимог цього Порядку організаторами масових заходів, учасниками масових заходів, уповноваженим органом тягне за собою відповідальність, передбачену законодавством України. Київський міський голова Віталій КЛИЧКО	варіантів організатори масового заходу підтверджують свою згоду поданням нової заявки на проведення масового заходу в місті Києві. 7. Обов'язки організатора масових заходів, учасників масових заходів, уповноваженого органу 7.1. Організатор масового заходу зобов'язаний: укласти із підприємствами, установами, організаціями угоди, необхідні для забезпечення проведення масового заходу та добровільного страхування відповідальності організатора масового заходу під час його проведення; забезпечити дотримання місця, форми, часу та мети проведення масового заходу, зазначених у заявці на проведення масового заходу в місті Києві; дотримуватись вимог Правил благоустрою міста Києва, затверджених рішенням Київської міської ради від 25 грудня 2008 року № 1051/1051, рішення Київської міської ради від 23 грудня 2010 року № 413/5225 "Про деякі питання з упорядкування в м. Києві роздрібної торгівлі алкогольними, слабоалкогольними напоями, вином столовим, пивом (крім безалкогольного) та тютюновими виробами", **рішення Київської міської ради від 23 червня 2022 року № 4749/4790 " Про заходи щодо заборони реалізації (продажу, торгівлі) та проведення видовищ, заходів з використанням феєрверків, салютів і піротехнічних засобів (виробів) на території міста**

	Києва " під час підготовки та проведення масового заходу; забезпечити організаційне, технічне та фінансове забезпечення проведення масового заходу; забезпечити дотримання Державних санітарних норм та правил утримання територій населених місць, затверджених наказом Міністерства охорони здоров'я України від 17 березня 2011 року № 145, зареєстрованим в Міністерстві юстиції України від 05 квітня 2011 року за № 457/19195, та інших санітарно-гігієнічних вимог, норм протипожежної безпеки та громадського порядку в місці та під час підготовки і проведення масового заходу; **негайно припинити проведення заходу під час оголошення сигналу «Повітряна тривога», сповістити про це його учасників та супроводжувати їх до найближчого укриття (сховища);** забезпечити безпеку учасників масового заходу під час його проведення; Уповноважені особи організатора масового заходу повинні мати при собі під час проведення масового заходу документи, що посвідчують їх особу. Організатор масового заходу несе відповідальність за організацію, **безпеку** та проведення масового заходу в цілому, у тому числі за зміст, програму, тему або сюжет масового заходу, відповідно до законодавства України. 7.2. Учасники масового заходу зобов'язані: дотримуватись громадського порядку під час проведення масового заходу; виконувати всі законні вимоги організаторів

	масового заходу, уповноважених ними осіб, працівників поліції та інших посадових осіб, які здійснюють заходи з охорони громадського порядку; виконувати вимоги щодо заборони мати при собі зброю та інші засоби, спеціально призначені для фізичного ушкодження, а також вибухові, займисті, радіоактивні, отруйні та інші небезпечні речовини, засоби наглядової агітації, які принижують честь та гідність інших громадян; **під час оголошення сигналу «Повітряна тривога» припинитити участь в заході та прямувати до найближчого уриття (сховища).** 7.3. Уповноважений орган забезпечує: підготовку та направлення організатору масового заходу відповіді про можливість проведення масового заходу, необхідність видання розпорядження про проведення масового заходу, погодження проведення масового заходу або про вмотивовану відмову в його проведенні; розробку та погодження проєкту розпорядження про проведення масового заходу у місті Києві з відповідними структурними підрозділами виконавчого органу Київської міської ради (Київської міської державної адміністрації), районними в місті Києві державними адміністраціями, іншими зацікавленими особами відповідно до вимог Регламенту виконавчого органу Київської міської ради (Київської міської державної адміністрації); інформування територіальних органів Національної

	поліції та патрульної поліції та, у разі потреби, територіальних підрозділів Державної служби України з надзвичайних ситуацій або інших державних органів про проведення заходу; контроль за дотриманням вимог цього Порядку. З метою контролю за дотриманням вимог цього Порядку представники уповноваженого органу мають право бути присутніми при підготовці та проведенні масових заходів у місці та під час проведення масового заходу без узгодження з організатором масового заходу. 7.4. Матеріальні збитки, що були завдані під час проведення масових заходів, підлягають відшкодуванню у встановленому законодавством України порядку. 7.5. Невиконання вимог цього Порядку організаторами масових заходів, учасниками масових заходів, уповноваженим органом тягне за собою відповідальність, передбачену законодавством України. Київський міський голова Віталій КЛИЧКО
	Додаток до Порядку організації та проведення недержавних масових заходів релігійного, культурно-просвітницького, спортивного, видовищного та іншого характеру в місті Києві **доповнено пунктом 23 «наявність укриття (сховища)»**

Директор Департаменту молоді та спорту Юлія ХАН

Заступник міського голови –
секретар Київської міської ради

Васильчуку В. В.
Товмасяну В. Р.
Присяжнюку М. О.
Мусі В. В.
Порошенко М. А. Ємцю Л.О.
Положишник В. О.

Прошу розглянути проєкт рішення від 19.06.2024 № 08/231 – 873/ПР в установленому порядку.

Омельченко А. В.

Для контролю за проходженням та тиражування.

Юнаковій С. М.
Мондриївському В. М. – до відома
Андронову В. Є. – до відома
Старостенко Г. В. – до відома
Поворознику М. Ю. – до відома
Хонді М. П. – до відома

Володимир БОНДАРЕНКО

"19" червня 2024 року
№ 08/231 - 873/ПР

08/231-873/ПР
19.06.2024

УКРАЇНА

ВИКОНАВЧИЙ ОРГАН КИЇВСЬКОЇ МІСЬКОЇ РАДИ
(КИЇВСЬКА МІСЬКА ДЕРЖАВНА АДМІНІСТРАЦІЯ)

ДЕПАРТАМЕНТ МОЛОДІ ТА СПОРТУ

вул. Хрещатик,12, м. Київ, 01001, тел. 0972431758
Контактний центр міста Києва (044) 15 51 E-mail: sports@kyivcity.gov.ua Код ЄДРПОУ 42269168

Від 18.06.2024
N 078-2330

Київська міська рада

СУПРОВІДНИЙ ЛИСТ

Відповідно до статей 26, 29 Регламенту Київської міської ради, затвердженого рішенням Київської міської ради від 04 листопада 2021 року № 3135/3176, за поданням Департаменту молоді та спорту виконавчого органу Київської міської ради (Київської міської державної адміністрації) направляємо проєкт рішення Київської міської ради «Про внесення змін до Порядку організації та проведення недержавних масових заходів релігійного, культурно-просвітницького, спортивного, видовищного та іншого характеру в місті Києві».

Інформуємо, що відповідальним за представлення та супроводження проєкту рішення на всіх стадіях розгляду є Хан Юлія Миколаївна - директор Департаменту молоді та спорту виконавчого органу Київської міської ради (Київської міської державної адміністрації), контактний телефон (097)243-17-58.

Додатки:
проєкт рішення на 14 арк.;
пояснювальна записка на 2 арк.;
порівняльна таблиця на 17 арк.;
електронна версія зазначеного проєкту рішення Київської міської ради.

Текст проєкту рішення у паперовому вигляді відповідає проєкту в електронному вигляді на USB носії.

Директор Юлія ХАН

ПР-873

286/95
від 27.06.

УКРАЇНА

ВИКОНАВЧИЙ ОРГАН КИЇВСЬКОЇ МІСЬКОЇ РАДИ
(КИЇВСЬКА МІСЬКА ДЕРЖАВНА АДМІНІСТРАЦІЯ)

ДЕПАРТАМЕНТ
ПРОМИСЛОВОСТІ ТА РОЗВИТКУ ПІДПРИЄМНИЦТВА

вул. Басейна, 1/2А, м. Київ, 01601 тел. (044) 235 86 93
Контактний центр міста Києва (044) 15 51 E-mail:industry@kyivcity.gov.ua Код ЄДРПОУ 24250279

Голові постійної комісії Київської міської ради з питань підприємництва, промисловості та міського благоустрою
В. ТОВМАСЯНУ

Голові постійної комісії Київської міської ради з питань освіти і науки, молоді і спорту
В. ВАСИЛЬЧУКУ

Голові постійної комісії Київської міської ради з питань культури, туризму і суспільних комунікацій
В. МУСІ

Голові постійної комісії Київської міської ради з питань охорони здоров'я, сім'ї та соціальної політики
М. ПОРОШЕНКО

Голові постійної комісії Київської міської ради з питань регламенту, депутатської етики та запобігання корупції
Л. ЄМЦЮ

У Департаменті промисловості та розвитку підприємництва виконавчого органу Київської міської ради (Київської міської державної адміністрації) (далі – Департамент) в межах наданих повноважень, опрацьовано проєкт рішення Київської міської ради «Про внесення змін до Порядку організації та проведення недержавних масових заходів релігійного, культурно-просвітницького, спортивного, видовищного та іншого характеру в місті

ДОКУМЕНТ ІТС ЄІПК СЕД АСКОД (підписано кваліфікованим електронним підписом)
Сертифікат 3FAA9288358EC003040000005F1130005057BB00
Підписувач Костіков Володимир Володимирович
Дійсний з 16.06.2023 9:59:43 по 16.06.2025 9:59:43
Департамент промисловості та розвитку підприємництва
052-2914 від 27.06.2024

Києві» від 19 червня 2024 року № 08/231-873/ПР (далі – Проєкт Рішення), суб'єктом подання якого є Департамент молоді та спорту виконавчого органу Київської міської ради (Київської міської державної адміністрації).

За результатами опрацювання повідомляємо наступне.

Відповідно до розпорядження Кабінету Міністрів України від 13 травня 2009 року № 516 – р «Питання проведення продовольчих ярмарків» на міські державні адміністрації покладено здійснення організації і **проведення щотижня в містах** та за потреби в їх районах ярмарків з продажу сільськогосподарської продукції та її переробки, зокрема продукції з підвищеним попитом.

На виконання даного нормативного акту та з метою забезпечення мешканців міста Києва якісними та безпечними продовольчими та непродовольчими товарами, продукцією рослинництва, тваринництва і продуктами їх переробки, іншими продуктами харчування, товарами першої необхідності та запобігання торгівлі у невстановлених місцях, розроблено та видано розпорядження виконавчого органу Київської міської ради (Київської міської державної адміністрації) «Про проведення ярмарків у місті Києві» від 26 травня 2015 року № 507 (далі – Розпорядження).

Відповідно до пункту 5 Розпорядження Департамент подає на затвердження заступникові голови Київської міської державної адміністрації, до повноважень якого належать питання в галузі торговельного обслуговування населення, адресний перелік та графік проведення сільськогосподарських ярмарків, адресний перелік сезонних ярмарків із зазначенням строків проведення та організаторів на І півріччя наступного року до 15 грудня поточного року та на ІІ півріччя поточного року - до 15 червня поточного року.

Також, Департаментом розроблено проєкт рішення Київської міської ради «Про затвердження Положення про ярмарки у місті Києві» (реєстраційний номер секретаріату Київради від 05 квітня 2024 року № 08/231-464/ПР) яке визначає:

основні положення щодо використання територій міста Києва для проведення ярмарків та вимоги до їх організації в інтересах громади міста та суб'єктів господарювання, організаційно – правові відносини суб'єктів ярмаркової діяльності;

порядок реєстрації учасників ярмаркових заходів;

права та обов'язки суб'єктів задіяних в організації та проведенні ярмаркових заходів;

вимоги до продажу продукції;

відповідальність учасників ярмарку, тощо.

Даний проєкт рішення передбачає створення модуля «Ярмарки», в програмному забезпеченні «Програмна платформа для надання електронних послуг, у тому числі адміністративних» завданням якого є реалізація права кожного на доступ до електронних послуг та отримання інформації з електронних інформаційних ресурсів територіальної громади міста Києва, зокрема у сфері торговельно-ярмаркової діяльності на території міста Києва.

звитку
Сертифікат 3FAA92883BEC003040000003F113000303 7BB00
Підписувач Костіков Володимир Володимирович
Дійсний з 16.06.2023 9:59:43 по 16.06.2025 9:59:43
052-2914 від 27.06.2024

У зв'язку з вище викладеним, просимо при розгляді Проєкту Рішення **врахувати** наступні зміни, а саме:

Підпункт 3. пункту 1 Проєкту Рішення **викласти в такій редакції**:
«1.3. Дія цього Порядку **не поширюється** на організацію та проведення:
регулярних ярмарок з продажу продовольчих та непродовольчих товарів;
сільськогосподарських ярмарок (у вихідні, передсвяткові та святкові дні ярмарок із продажу сільськогосподарської продукції, її переробки, плодоовочевих товарів, борошна, круп, макаронних виробів тощо);
сезонних ярмарок з продажу продовольчих та непродовольчих товарів у певний сезон року. Відповідно до пункту 5 підпункту 66 Положення про Департамент промисловості та розвитку підприємництва виконавчого органу Київської міської ради (Київської міської державної адміністрації), затвердженого рішенням Київської міської ради від 20 квітня 2023 року № 6299/6340 Департамент забезпечує реалізацію і проведення в місті Києві ярмарків з продажу продовольчих та непродовольчих товарів.

Підпункт 2. пункту 4 Проєкту Рішення **викласти в такій редакції**:
«4.2. Заявка на проведення масового заходу в місті Києві подається організатором масового заходу на ім'я Київського міського голови а у разі утворення Київської міської військової адміністрації на ім'я начальника даної адміністрації та опрацьовується відповідним структурним підрозділом виконавчого органу Київської міської ради (Київської міської державної адміністрації) в залежності від характеру масового заходу (далі – уповноважений орган):

- релігійного, культурно – просвітницького, видовищного характеру, заходи з кіно – та відеозйомки – до Департаменту культури виконавчого органу Київської міської ради (Київської міської державної адміністрації);
- спортивного, фізкультурно – оздоровчого, національно – патріотичного характеру – до Департаменту молоді та спорту виконавчого органу Київської міської ради (Київської міської державної адміністрації);
- соціального, соціально – просвітницького характеру та заходи спрямовані на вшанування пам'яті ветеранів – до Департаменту соціальної та ветеранської політики виконавчого органу Київської міської ради (Київської міської державної адміністрації);
- освітнього, творчого, наукового характеру – до Департаменту освіти і науки виконавчого органу Київської міської ради (Київської міської державної адміністрації);
- **тематичні ярмарки з продажу окремих категорій продовольчих та непродовольчих товарів (новорічні, різдвяні, шкільні тощо) – до Департаменту промисловості та розвитку підприємництва виконавчого органу Київської міської ради (Київської міської державної адміністрації) та інших відповідних структурних підрозділів за потреби.**

Заява подається ..».

Д
Е
звитку
Сертифікат 3FAA928B39EC003040000003F113000303788B00
Підписувач Костіков Володимир Володимирович
Дійсний з 16.06.2023 9:59:43 по 16.06.2025 9:59:43
052-2914 від 27.06.2024

Пункт 2. Пункту 5 викласти в наступній редакції:

«5.2.У разі необхідності розробки та видання розпорядження про проведення масового заходу до заявки на проведення масового заходу в місті Києві додається схема організації території проведення масового заходу.

Схема організації території проведення масового заходу (далі – схема організації території) із зазначенням на ній розміщення малих архітектурних форм, тимчасових споруд торговельного, побутового, соціально – культурного та іншого призначення для здійснення підприємницької діяльності, тимчасових технічних конструкцій у місцях, визначених для проведення масових заходів розробляється організатором масового заходу.

У разі проведення масових заходів за адресами, перелік яких затверджується розпорядженням виконавчого органу Київської міської ради (Київської міської державної адміністрації), схеми організації території розробляються на підставі типових схем, затверджених розпорядженням виконавчого органу Київської міської ради (Київської міської державної адміністрації).

Схема організації території має містити схематично – графічну інформацію щодо розташування, розміщення, експлуатації наступних об'єктів, але не виключно: сценічних конструкцій, парканів та бар'єрі, технічних конструкцій, тентів та наметів, евакуаційних виходів, санітарно – гігієнічних зон (туалетів, об'єктів, передбачених для обслуговування персоналу, зберігання, приготування, обробки їжі, об'єктів підвищеної небезпеки (мангалів, елементів живлення, ліній високої напруги, місць підключення до стаціонарних елементів живлення), об'єктів з утримуючим баластом.

У разі здійснення торгівлі під час проведення масового заходу схема організації території **має містити схему організації торговельного процесу** під час проведення масового заходу з урахуванням Порядку провадження торговельної діяльності та правил торговельного обслуговування на ринку споживчих товарів, затверджених постановою Кабінету Міністрів України від 15 червня 2006 року № 833, наказу Міністерства зовнішніх економічних зв'язків і торгівлі України від 08 липня 1996 року № 369 "Про затвердження Правил роботи дрібнороздрібної торговельної мережі", зареєстрованого в Міністерстві юстиції України 23 липня 1996 року за № 372/1397 **погоджену** з Департаментом промисловості та розвитку підприємництва виконавчого органу Київської міської ради (Київської міської державної адміністрації).

Д
Е
звитку
Сертифікат 3FAA928658EC0030400000003F113000305 7BB00
Підписувач Костіков Володимир Володимирович
Дійсний з 16.06.2023 9:59:43 по 16.06.2025 9:59:43
052-2914 від 27.06.2024

Схема організації території розробляється у форматі А3 з чіткими зображеннями та контактними даними розробника і підписом замовника – організатора масового заходу».

Директор Володимир КОСТІКОВ

Володимир Циба
Вікторія Назаренко
Оксана Литвин
Сергійчук Юлія 063 600 23 76

Сертифікат 3FAA9288358EC003040000005F1130005057BB00
Підписувач Костіков Володимир Володимирович
Дійсний з 16.06.2023 9:59:43 по 16.06.2025 9:59:43

звитку

052-2914 від 27.06.2024