КИЇВСЬКА МІСЬКА РАДА

IX СКЛИКАННЯ

ПОСТІЙНА КОМІСІЯ З ПИТАНЬ ТРАНСПОРТУ, ЗВ'ЯЗКУ ТА РЕКЛАМИ

вул. Хрещатик, 36, м. Київ, 01044 *тел.:(044)202-73-04, тел./факс:(044)202-73-08*

Хрещатик 36, 5-й поверх, **22.05.2024**
каб. 517 **11:00**

Порядок денний:

1. Інформація виконавчого органу Київської міської ради (Київської міської державної адміністрації) щодо розгляду електронної петиції № 12889 «Припинити зупинку наземного транспорту під час повітряних тривог» *(Відповідно до п. 5.5. Положення про порядок подання та розгляду електронних петицій) доручення заступника міського голови – секретаря Київської міської ради від 06.05.2024 № 08/КО – 1195 (п) (доповідачі: Кандибор Р.В., Ткачук Р.С., Потапенко М.П.).*

2. Інформація Департаменту транспортної інфраструктури виконавчого органу Київської міської ради (Київської міської державної адміністрації) про стан виконання «Міської цільової програми розвитку транспортної інфраструктури міста Києва на 2019-2023 роки» **за 2023 рік** *(відповідно до п. 5.1. розділу 3 Порядку розроблення, затвердження та виконання міських цільових програм у місті Києві) лист від 18.03.2024 № 08/10059; лист від 08.05.2024 № 08/17866 (доповідач Кандибор Р.В.).*

3. Інформація Департаменту інформаційно-комунікаційних технологій виконавчого органу Київської міської ради (Київської міської державної адміністрації) про стан виконання «Міської цільової програми «Електронна столиця» на 2019-2023 роки» **за 2023 рік** *(відповідно до п. 5.1. розділу 3 Порядку розроблення, затвердження та виконання міських цільових програм у місті Києві) лист від 08.03.2024 № 08/8757 (доповідач Іцкович В.Є.).*

4. Про розгляд проєкту рішення Київської міської ради **«Про внесення змін до Положення про Департамент транспортної інфраструктури виконавчого органу Київської міської ради (Київської міської державної адміністрації)»** *доручення заступника міського голови – секретаря Київської міської ради від 16.04.2024 № 08/231-527/ПР (доповідач Кандибор Р.В.).*

5. Про повторний розгляд проєкту рішення Київської міської ради **«Про внесення змін до рішення Київської міської ради від 16.12.2021 № 4007/4048 «Про деякі питання проїзду окремих категорій осіб у місті Києві»** *доручення заступника міського голови – секретаря Київської міської ради від 03.04.2024 № 08/231-453/ПР (доповідачі: Вітренко А.О., Кандибор Р.В., Фіданян О.Г., Світлий Р.В.).*

6. Про розгляд проєкту рішення Київської міської ради **«Про передачу товариству з обмеженою відповідальністю «ПРОПЕРТІ СТОК» та товариству з обмеженою відповідальністю «ЕСТЕЙТ ТРЕЙД» земельної ділянки в оренду для експлуатації та обслуговування нежилих будівель та споруд СТО, автомийки, шиномонтажу на вул. Ізюмській, 5-А у Голосіївському районі міста Києва» (343952288)** *доручення заступника міського голови – секретаря Київської міської ради від 30.04.2024 № 08/231-576/ПР (доповідач Пелих В.М.).*

7. Про розгляд проєкту рішення Київської міської ради **«Про передачу приватному акціонерному товариству «СПЕЦАВТОБАЗА» земельної ділянки в оренду для експлуатації та обслуговування цілісного майнового комплексу на вул. Плодовій, 1 у Святошинському районі міста Києва» (546741434)** *доручення заступника міського голови – секретаря Київської міської ради від 17.04.2024 № 08/231-531/ПР (доповідач Пелих В.М.).*

8. Про розгляд проєкту рішення Київської міської ради **«Про передачу ТОВАРИСТВУ З ОБМЕЖЕНОЮ ВІДПОВІДАЛЬНІСТЮ «ВЕСТ ІСТ ДЕЛІВЕРІ» земельної ділянки в оренду для експлуатації та обслуговування комплексу будівель і споруд на вул. Жмеринській, 26 у Святошинському районі міста Києва» (555444135)** *доручення заступника міського голови – секретаря Київської міської ради від 18.04.2024 № 08/231-533/ПР (доповідач Пелих В.М.).*

9. Про розгляд проєкту рішення Київської міської ради **«Про передачу ТОВАРИСТВУ З ОБМЕЖЕНОЮ ВІДПОВІДАЛЬНІСТЮ «ОШЕР ДЕВЕЛОПМЕНТ», ТОВАРИСТВУ З ОБМЕЖЕНОЮ ВІДПОВІДАЛЬНІСТЮ «АКІНІТА ПЛЮС» земельної ділянки в оренду для розміщення лінійних об'єктів транспортної інфраструктури (заїзди-виїзди) на вул. Медовій у Солом'янському районі міста Києва» (313927731)** *доручення заступника міського голови – секретаря Київської міської ради від 07.05.2024 № 08/231-612/ПР (доповідач Пелих В.М.).*

10. Про розгляд проєкту рішення Київської міської ради **«Про надання ТОВАРИСТВУ З ОБМЕЖЕНОЮ ВІДПОВІДАЛЬНІСТЮ «УКРАЇНСЬКА АВТОМОБІЛЬНА КОРПОРАЦІЯ» дозволу на розроблення проєкту землеустрою щодо відведення земельної ділянки в оренду для розміщення лінійних об'єктів транспортної інфраструктури (в'їзд-виїзд) на вул. Новопирогівській у Голосіївському районі міста Києва» (515301159)** *доручення заступника міського голови – секретаря Київської міської ради від 07.05.2024 № 08/231-609/ПР (доповідач Пелих В.М.).*

11. Про розгляд проєкту рішення Київської міської ради **«Про передачу ТОВАРИСТВУ З ОБМЕЖЕНОЮ ВІДПОВІДАЛЬНІСТЮ «МАРВІ» земельної ділянки в оренду для експлуатації будівель і споруд автомобільного транспорту та дорожнього господарства на просп. Каденюка Леоніда, 19-А у Дніпровському районі міста Києва» (515939371)** *доручення заступника міського голови – секретаря Київської міської ради від 10.05.2024 № 08/231-641/ПР (доповідач Пелих В.М.).*

12. Про розгляд проєкту рішення Київської міської ради **«Про передачу ТОВАРИСТВУ З ОБМЕЖЕНОЮ ВІДПОВІДАЛЬНІСТЮ «ОБОЛОНЬ ПРОПАН БУТАН» земельної ділянки в оренду для експлуатації об'єктів дорожнього сервісу на вул. Богатирській, 13, 13Ж в Оболонському районі міста Києва» (615813951)** *доручення заступника міського голови – секретаря Київської міської ради від 02.05.2024 № 08/231-595/ПР (доповідач Пелих В.М.).*

13. Про розгляд проєкту рішення Київської міської ради **«Про передачу ТОВАРИСТВУ З ОБМЕЖЕНОЮ ВІДПОВІДАЛЬНІСТЮ «ПРОМЛЕДС» земельної ділянки в оренду для реконструкції лінійно-диспетчерської станції з одночасним будівництвом багатофункціонального комплексу з паркінгом на вул. Ізюмській, 3 у Голосіївському районі міста Києва (626974423)** *доручення заступника міського голови – секретаря Київської міської ради від 29.04.2024 № 08/231-575/ПР (доповідач Пелих В.М.).*

14. Про розгляд проєкту рішення Київської міської ради **«Про поновлення приватному акціонерному товариству «ЕНЕРГОМОНТАЖНИЙ ПОЇЗД № 751» договору на право тимчасового довгострокового користування землею на умовах оренди від 26 січня 1999 року № 66-5-00029 для експлуатації та обслуговування комплексу будівель і споруд виробничої бази підприємства на просп. Георгія Нарбута, 13 у Дніпровському районі м. Києва» (205736379)** *доручення заступника міського голови – секретаря Київської міської ради від 19.04.2024 № 08/231-539/ПР (доповідач Пелих В.М.).*

15. Різне.

Голова комісії **Олексій ОКОПНИЙ**

Петиція №12889. Київська міська рада.

Автор

Максим Петрович Потапенко

Поштова адреса

04201, Україна, Київ обл., м. Київ, вул. Панча Петра,
, , 3, 183

email

skyfall27@ukr.net

#

12889

Назва

Припинити зупинку наземного транспорту під час повітряних тривог

Розділи

Транспорт, Територіальна оборона

Опис

Вже більше 2-х років триває повномасштабна війна. А в Києві до сих пір зупиняють весь наземний транспорт під час повітряних тривог, хоча при цьому ПРЕКРАСНО продовжують їздити маршруткт, таксі, приватний транспорт. Це призводить до занепаду громадського транспорту, втрачання коштів міським бюджетом, запізненням людей на навчання/ роботу і того, що містяни більше витрачають грошей на пересування містом. Київ вже добре прикритий ППО, в місто повернулося дуже багато людей і тривог стало менше!! Годі вже годувати приватних перевізників і грати в їх інтересах, час подумати про киян та гостей міста!!!! З 8 березня відкривають навіть станцію метро " Дніпро". І до
речі Київ- це єдине місто в Україні, де зупиняється громадський транспорт під час повітряних тривог!!

Кияни вимагають зупинити цю ганебну практику в інтересах маршруток і припинити зупиняти транспорт під час повітряних тривог!!!

Голосів

6027

Поріг

6000

Створено

2024-03-07 13:08:28

Модерація

2024-03-08 11:10:59

Початок голосування

2024-03-08 11:10:59

Завершення голосування

2024-05-07 12:10:59

Дата набору 6000 голосів

2024-05-04 13:59:02

№ 12889
Максим Петрович Потапенко
04201, Україна, Київ обл., м. Київ, вул. Панча Петра
3 183
skyfall27@ukr.net
6027
Припинити зупинку наземного транспорту під час повітряних тривог
Вже більше 2-х років триває повномасштабна війна. А в Києві до сих пір зупиняють весь наземний транспорт під час повітряних тривог, хоча при цьому ПРЕКРАСНО продовжують їздити маршруткт, таксі, приватний транспорт. Це призводить до занепаду громадського транспорту, втрачання коштів міським бюджетом, запізненням людей на навчання/ роботу і того, що містяни більше витрачають грошей на пересування містом. Київ вже добре прикритий ППО, в місто повернулося дуже багато людей і тривог стало менше!! Годі вже годувати приватних перевізників і грати в їх інтересах, час подумати про киян та гостей міста!!!! З 8 березня відкривають навіть станцію метро " Дніпро". І до речі Київ- це єдине місто в Україні, де зупиняється громадський транспорт під час повітряних тривог!!Кияни вимагають зупинити цю ганебну практику в інтересах маршруток і припинити зупиняти транспорт під час повітряних тривог!!!

Київський міський голова

Пантелеєву П. О.
Кандибору Р. В.

Прошу опрацювати підтриману електронну петицію відповідно до п. 5.4 "Положення про порядок подання та розгляду електронних петицій" від 10.06.21.

Термін: 10.05.2024

Окопному О.Ю.

Прошу опрацювати підтриману електронну петицію відповідно до п. 5.5 "Положення про порядок подання та розгляду електронних петицій" від 10.06.21.

Термін: 15.05.2024

Бондаренку В.В.

Прошу опрацювати підтриману електронну петицію відповідно до п. 5.6 "Положення про порядок подання та розгляду електронних петицій" від 10.06.21.

Термін: 20.05.2024

Хоменку Д.Ю.
Павлову Ю.С.
Юнаковій С.М.

В. КЛИЧКО

6 травня 2024 р.
№ 08/КО-1195(п)

08/18132
10.05.2024

УКРАЇНА

ВИКОНАВЧИЙ ОРГАН КИЇВСЬКОЇ МІСЬКОЇ РАДИ
(КИЇВСЬКА МІСЬКА ДЕРЖАВНА АДМІНІСТРАЦІЯ)

ДЕПАРТАМЕНТ МУНІЦИПАЛЬНОЇ БЕЗПЕКИ

вул. Вишгородська, 21, м. Київ, 04074 тел. (044) 430 03 32, (044) 430 11 15
Контактний центр міста Києва: 15-51, E-mail: security@kyivcity.gov.ua, Код ЄДРПОУ 42698051

Заступникові міського голови –
секретарю Київської міської ради
Володимирові БОНДАРЕНКУ

Голові постійної комісії Київської
міської ради з питань транспорту,
зв'язку та реклами
Олексієві ОКОПНОМУ

Шановні Володимире Володимировичу та Олексію Юрійовичу!

На виконання доручення заступника голови Київської міської державної адміністрації П. Пантелеєва від 07.05.2024 № 08/КО-1195(п) (020) до доручення Київського міського голови від 06.05.2024 у Департаменті муніципальної безпеки виконавчого органу Київської міської ради (Київської міської державної адміністрації) у межах повноважень опрацьовано електронну петицію № 12889 «Припинити зупинку наземного транспорту під час повітряних тривог». За результатами розгляду повідомляємо.

У зв'язку з військовою агресією російської федерації проти України Указом Президента України від 24.02.2022 № 64/2022 «Про введення воєнного стану в Україні» (далі – Указ), затвердженим Законом України від 24.02.2022 № 2102-IX, в Україні введено воєнний стан.

Указом, з-поміж іншого, передбачено можливість тимчасово, на період дії правового режиму воєнного стану, обмежувати конституційні права і свободи людини і громадянина, передбачені статтями 30-34, 38, 39, 41-44, 53 Конституції України, а також вводити тимчасові обмеження прав і законних інтересів юридичних осіб в межах та обсязі, що необхідні для забезпечення можливості запровадження та здійснення заходів правового режиму воєнного стану, які визначені частиною першою статті 8 Закону України «Про правовий режим воєнного стану».

Також відповідно до Закону України «Про оборону» та на виконання статті 6 Указу, з метою забезпечення сприяння військовому командуванню у запровадженні та здійсненні заходів правового режиму воєнного стану розпорядженням виконавчого

ДОКУМЕНТ ІТС ЄІПК СЕД АСКОД (**ПІДПИСАНО КВАЛІФІКОВАНИМ ЕЛЕКТРОННИМ ПІДПИСОМ**)

Сертифікат 3FAA9288358EC00304000000A3292A0003D4C400
Підписувач Ткачук Роман Станіславович
Дійсний з 23.10.2023 7:12:19 по 21.10.2024 7:12:19

Департамент муніципальної безпеки виконавчого органу Київської міської ради (Київської міської державної адміністрації)

органу Київської міської ради (Київської міської державної адміністрації) від 24.02.2022 № 447 утворено Раду оборони міста Києва.

Рада оборони міста Києва, зважаючи на прогнозовану та наявну безпекову ситуацію в столиці, ухвалила рішення про особливості роботи громадського транспорту та приватних компаній, які надають послуги з перевезення пасажирів під час повітряної тривоги (протокол № 4 від 17.05.2023).

Зазначеним рішенням керівникам комунального підприємства «Київпастранс» та приватних компаній, які надають послуги з перевезення пасажирів, доручено забезпечити зупинку транспортних засобів біля найближчого укриття для населення, розміщеного за маршрутом транспорту в безпечному місці, відповідно до Правил дорожнього руху; надати пасажирам можливість покинути салон рухомого складу шляхом відкривання всіх дверей. При цьому час руху до найближчого укриття для населення не має перевищувати 10 хвилин.

Крім того, Верховна Рада України 08.05.2024 прийняла Закон України «Про затвердження Указу Президента України «Про продовження строку дії воєнного стану в Україні», яким строк дії воєнного стану в Україні продовжується з 5 години 30 хвилин 14 травня 2024 року на 90 діб.

Зважаючи на викладене, беручи до уваги високу інтенсивність пасажиропотоку на наземному транспорті та керуючись при цьому нормами статті 3 Конституції України, відповідно до яких людина, її, зокрема, життя і здоров'я, недоторканність і безпека визнаються в Україні найвищою соціальною цінністю, видається за доцільне зберегти чинний порядок руху громадського транспорту у місті Києві під час оголошення повітряних тривог.

Водночас з огляду на положення вищенаведених нормативно-правових актів та частини другої статті 19 Конституції, остаточне рішення щодо ухвалення рішення з порушеного питання є виключною прерогативою Ради оборони міста Києва.

З повагою

Директор Роман ТКАЧУК

Ольга Сас
Віктор Сушінець 366 89 10

ДОКУМЕНТ ІТС ЄІПК СЕД АСКОД (**ПІДПИСАНО КВАЛІФІКОВАНИМ ЕЛЕКТРОННИМ ПІДПИСОМ**)

Сертифікат 3FAA9288358EC00304000000A3292A0003D4C400
Підписувач Ткачук Роман Станіславович
Дійсний з 23.10.2023 7:12:19 по 21.10.2024 7:12:19

Департамент муніципальної безпеки виконавчого органу Київської міської ради (Київської міської державної адміністрації)

УКРАЇНА

ВИКОНАВЧИЙ ОРГАН КИЇВСЬКОЇ МІСЬКОЇ РАДИ
(КИЇВСЬКА МІСЬКА ДЕРЖАВНА АДМІНІСТРАЦІЯ)

ДЕПАРТАМЕНТ ТРАНСПОРТНОЇ ІНФРАСТРУКТУРИ

вул. Леонтовича, 6, м. Київ, 01054 тел.(044) 366 63 05, (044) 366 63 43
Контактний центр міста Києва (044) 15 51 E-mail: transport@kyivcity.gov.ua
Код ЄДРПОУ 37405284

Заступнику голови – секретареві Київської міської ради

Володимиру БОНДАРЕНКУ

Голові постійної комісії Київської міської ради з питань транспорту, зв'язку та реклами

Олексію ОКОПНОМУ

до 08/КО-1195(п) від 06.05.2024

Шановні Володимире Володимировичу та Олексію Юрійовичу!

Відповідно до вимог пункту 5.4 Порядку подання та розгляду електронних петицій, затвердженого рішенням Київської міської ради від 10.06.2021 № 1439/1480, Департамент транспортної інфраструктури виконавчого органу Київської міської ради (Київської міської державної адміністрації) повідомляє щодо результатів вивчення можливості реалізації електронної петиції до Київської міської ради № 12889 «Припинити зупинку наземного транспорту під час повітряних тривог».

У зв'язку зі збройною агресією Російської Федерації проти України, Указом Президента України № 64/2022 з 05 години 30 хвилин 24 лютого 2022 року на території України введено воєнний стан.

Відповідно до Закону України «Про правовий режим воєнного стану» воєнний стан - це особливий правовий режим, що вводиться в Україні або в окремих її місцевостях у разі збройної агресії чи загрози нападу, небезпеки державній незалежності України, її територіальній цілісності та передбачає надання відповідним органам державної влади, військовому командуванню, військовим адміністраціям та органам місцевого самоврядування повноважень, необхідних для відвернення загрози, відсічі збройної агресії та забезпечення національної безпеки,

ДОКУМЕНТ ІТС ЄІПК СЕД АСКОД (**ПІДПИСАНО КВАЛІФІКОВАНИМ ЕЛЕКТРОННИМ ПІДПИСОМ**)

Сертифікат 382367105294AF9704000000046321300CF296501
Підписувач Кандибор Руслан Васильович
Дійсний з 31.08.2023 17:31:23 по 31.08.2024 17:31:23

Департамент транспортної інфраструктури

053-3919 від 13.05.2024

усунення загрози небезпеки державній незалежності України, її територіальній цілісності, а також тимчасове, зумовлене загрозою, обмеження конституційних прав і свобод людини і громадянина та прав і законних інтересів юридичних осіб із зазначенням строку дії цих обмежень.

У зв'язку із введенням в Україні воєнного стану тимчасово, на період дії правового режиму воєнного стану, можуть обмежуватися конституційні права і свободи людини і громадянина, передбачені статтями 30 - 34, 38, 39, 41 - 44, 53 Конституції України, а також вводитися тимчасові обмеження прав і законних інтересів юридичних осіб в межах та обсязі, що необхідні для забезпечення можливості запровадження та здійснення заходів правового режиму воєнного стану, які передбачені частиною першою статті 8 Закону України «Про правовий режим воєнного стану».

Згідно зі статтею 14 Закону України «Про оборону України» в особливий період для керівництва виконанням на відповідній території заходів щодо оборони України рішенням Ради міністрів Автономної Республіки Крим, обласних державних адміністрацій, державних адміністрацій міст Києва та Севастополя утворюються ради оборони Автономної Республіки Крим, областей, міст Києва та Севастополя. Положення про ради оборони Автономної Республіки Крим, областей, міст Києва та Севастополя затверджуються Кабінетом Міністрів України.

Рада оборони міста Києва утворена розпорядженням виконавчого органу Київської міської ради (Київської міської державної адміністрації) від 24.02.2022 № 447. Рада оборони міста Києва, зважаючи на прогнозовану та наявну безпекову ситуацію в столиці, ухвалила рішення про особливості роботи громадського транспорту та приватних компаній, які надають послуги з перевезення пасажирів під час повітряної тривоги (протокол № 4 від 17.05.2023).

Зазначеним рішенням керівникам комунального підприємства «Київпастранс» та приватних компаній, які надають послуги з перевезення пасажирів, доручено забезпечити зупинку транспортних засобів біля найближчого укриття для населення, розміщеного за маршрутом транспорту в безпечному місці, відповідно до Правил дорожнього руху; надати пасажирам можливість покинути салон рухомого складу шляхом відкривання всіх дверей. При цьому час руху до найближчого укриття для населення не має перевищувати 10 хвилин.

Беручи до уваги повноваження Департаменту, остаточне рішення про скасування зупинки громадського транспорту столиці під час оголошення сигналу «повітряна тривога» є виключним правом Ради оборони міста Києва.

З повагою

Директор Руслан КАНДИБОР

Олександр Шпак 366 63 52

ДОКУМЕНТ ІТС ЄІПК СЕД АСКОД (**ПІДПИСАНО КВАЛІФІКОВАНИМ ЕЛЕКТРОННИМ ПІДПИСОМ**)

Сертифікат 382367105294AF97040000004632130 0CF296501
Підписувач Кандибор Руслан Васильович
Дійсний з 31.08.2023 17:31:23 по 31.08.2024 17:31:23

Департамент транспортної інфраструктури

053-3919 від 13.05.2024

Заступник міського голови - секретар
Київської міської ради

Павлову Ю.С.
Хоменку Д.Ю.

Для врахування в роботі.

Окопному О.Ю.
Юнаковій С.М.

ВОЛОДИМИР БОНДАРЕНКО

13 травня 2024 р.
№ 08/18420

N 2

08/17866
08.05.2024

УКРАЇНА

ВИКОНАВЧИЙ ОРГАН КИЇВСЬКОЇ МІСЬКОЇ РАДИ
(КИЇВСЬКА МІСЬКА ДЕРЖАВНА АДМІНІСТРАЦІЯ)

ДЕПАРТАМЕНТ ТРАНСПОРТНОЇ ІНФРАСТРУКТУРИ

вул. Леонтовича, 6, м. Київ, 01030 тел.(044) 366 63 05, (044) 366 63 43
Контактний центр міста Києва (044) 15 51 E-mail: transport@kyivcity.gov.ua
Код ЄДРПОУ 37405284

Київська міська рада

Департамент фінансів виконавчого органу Київської міської ради (Київської міської державної адміністрації)

Департамент економіки та інвестицій виконавчого органу Київської міської ради (Київської міської державної адміністрації)

Департамент транспортної інфраструктури виконавчого органу Київської міської ради (Київської міської державної адміністрації) надає інформацію про стан виконання «Міської цільової програми розвитку транспортної інфраструктури міста Києва на 2019 – 2023 роки» **заключний звіт,** який опрацьовано в Інформаційній системі моніторингу програм розвитку міста Києва.

Додатки: 1. Інформація про виконання програми на 24 арк. в 1 прим.
2. Пояснювальна записка на 2 арк. в 1 прим.
3. Звіт про досягнення індикаторів програми на 4 арк. в 1 прим
4. Звіт про виконання результативних показників на 12 арк. в 1 прим.

Заступник
директора Департаменту Сергій МОСКАЛЕНКО

Сергій Москаленко 366 63 21

ДОКУМЕНТ ІТС ЄІПК СЕД АСКОД (**ПІДПИСАНО КВАЛІФІКОВАНИМ ЕЛЕКТРОННИМ ПІДПИСОМ**)

Сертифікат 364EDA07000000000000000000000000000001
Підписувач Москаленко Сергій Олександрович
Дійсний з 08.09.2023 10:10:14 по 08.09.2024 23:59:59

Департамент транспортної інфраструктури
053-3757 від 08.05.2024

Пояснювальна записка
до звіту про хід виконання

Міська цільова програма розвитку транспортної інфраструктури міста Києва на 2019 – 2023 роки

назва міської цільової програми

за 2023, заключний звіт

1. Узагальнені результати виконання завдань та заходів програми:

Кількість заходів програми, од.			Відсоток виконаних заходів, %
Всього	Виконаних	Невиконаних	
238	24	214	10,08

1.1. Перелік найбільш вагомих виконаних заходів

РЕКОНСТРУКЦІЯ ВУЛ. ПЕТРА ДЕГТЯРЕНКА НА ДІЛЯНЦІ ВІД ВУЛ.ЛУГОВОЇ ДО ВЕЛИКОЇ КІЛЬЦЕВОЇ ДОРОГИ В ОБОЛОНСЬКОМУ РАЙОНІ

РЕКОНСТРУКЦІЯ ВУЛ.ІВАНА ФЕДОРОВА ВІД ВУЛ.ВЕЛИКОЇ ВАСИЛЬКІВСЬКОЇ ДО ВУЛ. АНРІ БАРБЮСА У ПЕЧЕРСЬКОМУ РАЙОНІ МІСТА КИЄВА

РЕКОНСТРУКЦІЯ ВУЛИЦІ АКАДЕМІКА ТУПОЛЄВА

РЕКОНСТРУКЦІЯ ВУЛ. ПОКРОВСЬКОЇ У ПОДІЛЬСЬКОМУ РАЙОНІ М.КИЄВА

РЕКОНСТРУКЦІЯ ПЕЙЗАЖНОЇ АЛЕЇ У ШЕВЧЕНКІВСЬКОМУ РАЙОНІ

КАПІТАЛЬНІ РЕМОНТИ

РЕКОНСТРУКЦІЯ ТРАНСПОРТНОЇ РОЗВ`ЯЗКИ НА ПЕРЕТИНІ ДНІПРОВСЬКОЇ НАБЕРЕЖНОЇ З ПРОСП. ВОЗЗ`ЄДНАННЯ

1.2. Перелік найбільш вагомих невиконаних заходів

РЕКОНСТРУКЦІЯ МОСТУ ІМ Є.О.ПАТОНА ЧЕРЕЗ Р.ДНІПРО (ПАМ'ЯТКА АРХІТЕКТУРИ)

Причини невиконання: У 2020 році проведено експертна оцінка розрахунку вартості проектних робіт з виготовлення "Ескізного проєкту". Потребує виключення. Згідно розпорядження КМВА від 23.01.2023 № 32 замовником робіт є Служба автомобільних доріг у Київській області.

БУДІВНИЦТВО ДІЛЬНИЦІ СИРЕЦЬКО-ПЕЧЕРСЬКОЇ ЛІНІЇ МЕТРОПОЛІТЕНУ ВІД СТАНЦІЇ "СИРЕЦЬ" НА ЖИТЛОВИЙ МАСИВ ВИНОГРАДАР З ЕЛЕКТРОДЕПО У ПОДІЛЬСЬКОМУ РАЙОНІ

Причини невиконання: За звітний період відповідно до Програми економічного і соціального розвитку м. Києва на відповідні періоди (роки) було отримано - 1 468 472,5 тис.грн.
З отриманих за звітний період коштів коштів у 2019 році була здійснена попередня оплата ПАТ «Київметробуд» (АТ «Київметробуд») у розмірі 1 413 935,2 тис. грн.
По об'єкту були виконані наступні будівельні роботи: улаштування огороджуючих конструкції методом «стіна в ґрунті», монолітне залізобетонне кріплення котловану металоконструкціями, монтаж збірних блоків суцільно-секційної оправи тунелів, спорудження основних конструкцій суміщеної тягово-знижувальної підстанції СТП-76, будівництво правого перегінного тунелю від ст. «Мостицька» до ст. «Сирець», завершено будівництво основних конструкцій перегінного вентиляційного вузла, частково виконано роботи з будівництва двоярусних тунелів.
КП «Київський метрополітен» на підставі Постанови Північного апеляційного господарського суду від 09.11.2023 у справі №910/13227/22, керуючись ст. 615 Цивільного кодексу України, у зв'язку з повільним виконанням будівельних робіт, що закінчення їх в строк визначеними умовами договору, стало не можливими, відмовилось від зобов'язань в частині виконання будівельних робіт підрядником АТ «Київметробуд».
У зв'язку із змінами в законодавстві, рекомендаціями ДП «НДІБВ», що здійснює науково-технічний супровід будівництва та іншими факторами, пов'язаними з будівництвом об'єкта, опрацьовано питання внесення змін до затвердженої проєктної документації стадії «П».

Встановленим порядком, підготовлено, погоджено та затверджено Зміну №2 до завдання на проєктування «Будівництво дільниці Сирецько-Печерської лінії метрополітену від станції «Сирець» на житловий масив Виноградар з електродепо у Подільському районі» (проєктні роботи. Стадії «ТЕО», «П», «Р»).
ТОВ «КБ «ТЕПЛОЕНЕРГОАВТОМАТИКА», відповідно до укладеного договору від 29.12.22 №152-ДБМ-22, виконано коригування проєктної документації стадії «П». Відкоригована проєктна документація отримала експертний звіт (позитивний) від 20.12.2023 №00-0279/1-23/ПБ. Після затвердження відкоригованої проєктної документації та проведення процедури закупівлі, з метою визначення подальшого виконавця будівельних робіт, будівництво буде продовжено.

2. Оцінка ефективності виконання програми

Результативні показники				Індикатори програми			
Кількість результативних показників, од.			Відсоток виконаних, %	Кількість індикаторів програми, од.			Відсоток досягнутих, %
Всього	Виконано	Невиконано		Всього	Досягнуто	Недосягнуто	
97	11	86	11,34020618	20	3	17	15

3. Обґрунтування причин невиконання (низького виконання) програми в цілому

Низький рівень виконання Програми, а також відхилення результативних показників виконання Програми склалось у наслідок відсутністі повноти переліку об'єктів в Програмі економічного і соціального розвитку м.Києва на 2019-2023 роки (зі змінами та доповненнями).
У 2020 році у зв'язку з поширенням гострої респіраторної хвороби COVID-19, спричиненої коронавірусом SARS-CoV-2 та оголошенням Урядом України карантину з березня місяця та продовженням терміну його дії, склалась складна ситуація виконання робіт підрядними організаціями.
Також, у зв'язку з військовим станом, введеного Указом Президента України від 24 лютого 2022 №64/2022 «Про введення воєнного стану в Україні» та відповідно до Постанови Кабінету Міністрів України від 09.06.2021 № 590 «Про затвердження Порядку виконання повноважень Державною казначейською службою в особливому режимі в умовах воєнного стану» є основною з причин значного зменшення бюджетних асигнувань та призупинення робіт на об'єктах та обмежене фінансування з міського бюджету у звітних періодах.

Відповідно до затвердженої Програми та між Програмою економічного і соціального розвитку міста Києва на 2021-2023 роки є наявна розбіжність в об'єктах на які передбачені бюджетні асигнування та здійснювались роботи.

Загальна сума необхідних видатків на 2019-2023 роки складає 86 052,7 млн. грн., що складає 270% з передбачених бюджетних коштів, з яких:

- Державний бюджет – 6 888,8 млн.грн.
- Місцевий бюджет – 78 728,1 млн.грн.
- Інші – 435,8 млн.грн.

Фактично з міського бюджету використано видатків на Заходи Програми – 24 090 млн.грн., що складає 28% від запланованих видатків, з яких:

- Державний бюджет – 7 334,5 млн. грн., тобто 106% з необхідних видатків;
- Місцевий бюджет – 16 074,4 млн. грн., тобто 20% з необхідних видатків;
- Інші – 681 млн.грн., тобто 156% з необхідних видатків;

Відповідними рішеннями Київської міської ради про бюджет на реалізацію заходів Міської цільової програми розвитку транспортної інфраструктури міста Києва на 2019 – 2023 роки передбачено бюджетних коштів – 31 834,8 млн грн, що складає 37% від запланованої потреби в Міській цільовій програмі, з них фактично профінансовано і використано – 11 620, 6 млн грн, тобто рівень фінансування становить 36,5%.

Звіт про виконання результативних показників

'Міська цільова програма розвитку транспортної інфраструктури міста Києва на 2019 – 2023 роки

за 2023, заключний звіт

Назва заходу	Група результативних показників	Назва результативного показника	Одиниця виміру	Значення показника										Причини невиконання
				план 2019	факт 2019	план 2020	факт 2020	план 2021	факт 2021	план 2022	факт 2022	план 2023	факт 2023	
РОЗРОБКА ТА ЗАТВЕРДЖЕННЯ СТРАТЕГІЧНОГО ДОКУМЕНТА З РОЗВИТКУ МІСЬКОГО ТРАНСПОРТУ "ПЛАН СТАЛОЇ МІСЬКОЇ МОБІЛЬНОСТІ"														
Напрям РОЗРОБКА ТА ЗАТВЕРДЖЕННЯ СТРАТЕГІЧНОГО ДОКУМЕНТА З РОЗВИТКУ МІСЬКОГО ТРАНСПОРТУ "ПЛАН СТАЛОЇ МІСЬКОЇ МОБІЛЬНОСТІ"														
РОЗРОБКА ТА ЗАТВЕРДЖЕННЯ СТРАТЕГІЧНОГО ДОКУМЕНТА З РОЗВИТКУ МІСЬКОГО ТРАНСПОРТУ "ПЛАН СТАЛОЇ МІСЬКОЇ МОБІЛЬНОСТІ"	Показники витрат	Витрати на розробку документа	тис. грн	0	0	5000	0	0	0	0	0	0	0	1. Відсутність учасників тендерної процедури та у зв'язку з військовим станом і зміною законодавства потребує коригування.
	Показники продукту	Розроблені документи	од.	0	0	0	0	0	0	0	0	0	0	1. Відсутність передбачених бюджетних асигнувань. В зв'язку з воєнним станом реалізація призупинена.
	Показники ефективності	Середні витрати на розробку 1-го документа	тис. грн	0	0	0	0	0	0	0	0	0	0	1. Відсутність передбачених бюджетних асигнувань. В зв'язку з воєнним станом реалізація призупинена.
	Показники якості	Розроблено документів	од.	0	0	0	0	0	0	0	0	0	0	1. Відсутність передбачених бюджетних асигнувань. В зв'язку з воєнним станом реалізація призупинена.
РОЗРОБКА КОНЦЕПЦІЇ ІНТЕГРОВАНОГО РОЗВИТКУ ТРАНСПОРТНОЇ ІНФРАСТРУКТУРИ "ПЛАН СТАЛОЇ МІСЬКОЇ МОБІЛЬНОСТІ М. КИЄВА"														1. Відсутність передбачених бюджетних асигнувань. В зв'язку з воєнним станом реалізація призупинена.
СТВОРЕННЯ ЄДИНОГО ТРАНСПОРТНОГО ІНТЕРНЕТ-ПОРТАЛУ КИЄВА														
Напрям СТВОРЕННЯ ЄДИНОГО ТРАНСПОРТНОГО ІНТЕРНЕТ-ПОРТАЛУ КИЄВА														
СТВОРЕННЯ ЄДИНОГО ТРАНСПОРТНОГО ІНТЕРНЕТ-ПОРТАЛУ КИЄВА	Показники витрат	Витрати на розробку сайту	тис. грн	-	-	-	-	-	-	-	-	100	0	1. Бюджетні призначення не виділялись бюджетом м. Києва.
	Показники продукту	Розроблені сайти	од.	-	-	-	-	-	-	-	-	1	0	1. Бюджетні призначення не виділялись бюджетом м. Києва.
	Показники ефективності	Середні витрати на розробку сайту	тис. грн	-	-	-	-	-	-	-	-	100	0	1. Бюджетні призначення не виділялись бюджетом м. Києва.
	Показники якості	Розроблено сайт	од.	-	-	-	-	-	-	-	-	1	0	1. Бюджетні призначення не виділялись бюджетом м. Києва.

Назва заходу	Група результативних показників	Назва результативного показника	Одиниця виміру	Значення показника										Причини невиконання
				план 2019	факт 2019	план 2020	факт 2020	план 2021	факт 2021	план 2022	факт 2022	план 2023	факт 2023	
ПРІОРИТЕТНИЙ РОЗВИТОК СИСТЕМ ШВИДКІСНОГО ТРОЛЕЙБУСНОГО/АВТОБУСНОГО СПОЛУЧЕННЯ														
Напрям ПРІОРИТЕТНИЙ РОЗВИТОК СИСТЕМ ШВИДКІСНОГО ТРОЛЕЙБУСНОГО/АВТОБУСНОГО СПОЛУЧЕННЯ														
БУДІВНИЦТВО ТРОЛЕЙБУСНИХ ЛІНІЙ	Показники витрат	Витрати на тролейбусні лінії	тис. грн	0	0	129000	0	206230,7	0	239653	0	247464,4	0	1. Бюджетні призначення в межах Програми економічного і соціального розвитку м. Києва та бюджету не передбачались.
	Показники продукту	Кількість об`єктів будівництва	од.	0	0	5	0	10	0	10	0	10	0	1. Бюджетні призначення в межах Програми економічного і соціального розвитку м. Києва та бюджету не передбачались.
	Показники ефективності	Середні витрати на будівництво одного об'єктаї	тис. грн	0	0	25800	0	20623,1	0	23956,3	0	247464,4	0	1. Бюджетні призначення в межах Програми економічного і соціального розвитку м. Києва та бюджету не передбачались.
	Показники якості	Збільшення кількості об'єктів будівництва в порівнянні з базовим 2018 роком	разів	0	0	125	0	250	0	250	0	250	0	1. Бюджетні призначення в межах Програми економічного і соціального розвитку м. Києва та бюджету не передбачались.
Завдання БУДІВНИЦТВО ТРОЛЕЙБУСНИХ ЛІНІЙ														
БУДІВНИЦТВО ТРОЛЕЙБУСНОЇ ЛІНІЇ ВІД СТАНЦІЇ КИЇВСЬКОГО МЕТРОПОЛІТЕНУ "АКАДЕММІСТЕЧКО" ДО ЖИТЛОВОГО МАСИВУ НОВОБІЛИЧІ У СВЯТОШИНСЬКОМУ РАЙОНІ МІСТА КИЄВА														1. Бюджетні призначення не виділялись бюджетом м. Києва.
БУДІВНИЦТВО ТРОЛЕЙБУСНОЇ ЛІНІЇ ВІД Ж/М ТРОЄЩИНА ДО СЕВАСТОПОЛЬСЬКОЇ ПЛОЩІ ТА РЕКОНСТРУКЦІЯ ТРОЛЕЙБУСНОЇ ЛІНІЇ ВІД ПРОСП. Г. ВАТУТІНА ДО СТ. М. ДАРНИЦЯ З ОРГАНІЗАЦІЄЮ ВІДОКРЕМЛЕНОЇ ЛІНІЇ АВТОБУСНОГО ТА														1. Бюджетні призначення не виділялись бюджетом м. Києва.
БУДІВНИЦТВО ТРОЛЕЙБУСНОЇ ЛІНІЇ ВІД КП МА "КИЇВ" (ЖУЛЯНИ) ДО СТАНЦІЇ "ТЕРЕМКИ" КУРЕНІВСЬКО-ЧЕРВОНОАРМІЇСЬКОЇ ЛІНІЇ МЕТРОПОЛІТЕНУ У СОЛОМ'ЯНСЬКОМУ ТА														1. Бюджетні призначення не виділялись бюджетом м. Києва.

Назва заходу	Група результативних показників	Назва результативного показника	Одиниця виміру	Значення показника										Причини невиконання
				план 2019	факт 2019	план 2020	факт 2020	план 2021	факт 2021	план 2022	факт 2022	план 2023	факт 2023	
ГОЛОСІЇВСЬКОМУ РАЙОНАХ МІСТА КИЄВА														
ПРІОРИТЕТНИЙ РОЗВИТОК СИСТЕМ ШВИДКІСНОГО РЕЙКОВОГО ТРАНСПОРТУ ШЛЯХОМ РЕКОНСТРУКЦІЯ ТРАМВАЙНІХ ЛІНІЙ ДЛЯ: - ОБ'ЄДНАННЯ ЛІВО- ТА ПРАВОБЕРЕЖНОЇ ТРАМВАЙНИХ МЕРЕЖ; - РОЗШИРЕННЯ ЗОН ПІШОХІДНОЇ ДОСТУПНОСТІ СТАНЦІЙ ШВИДКІСНОГО ТРАМВАЮ ШЛЯХОМ БУДІВНИЦТВА ДРУГИХ ВИХОДІВ														
Напрям ПРІОРИТЕТНИЙ РОЗВИТОК СИСТЕМ ШВИДКІСНОГО РЕЙКОВОГО ТРАНСПОРТУ ШЛЯХОМ РЕКОНСТРУКЦІЯ ТРАМВАЙНИХ ЛІНІЙ ДЛЯ: - ОБ'ЄДНАННЯ ЛІВО- ТА ПРАВОБЕРЕЖНОЇ ТРАМВАЙНИХ МЕРЕЖ; - РОЗШИРЕННЯ ЗОН ПІШОХІДНОЇ ДОСТУПНОСТІ СТАНЦІЙ ШВИДКІСНОГО ТРАМВАЮ ШЛЯХОМ БУДІВНИЦТВА ДРУГИХ ВИХОДІВ														
ПРІОРИТЕТНИЙ РОЗВИТОК СИСТЕМ ШВИДКІСНОГО РЕЙКОВОГО ТРАНСПОРТУ ШЛЯХОМ РЕКОНСТРУКЦІЯ ТРАМВАЙНИХ ЛІНІЙ ДЛЯ ОБ'ЄДНАННЯ ЛІВО- ТА ПРАВОБЕРЕЖНОЇ ТРАМВАЙНИХ МЕРЕЖ; РОЗШИРЕННЯ ЗОН ПІШОХІДНОЇ ДОСТУПНОСТІ СТАНЦІЙ ШВИДКІСНОГО ТРАМВАЮ ШЛЯХОМ БУДІВНИЦТВА ДРУГИХ ВИХОДІВ	Показники витрат	Витрати на трамвайні лінії	тис. грн	126000,0	114095,2	609304,8	116841,1	443794,5	23830,5	235231,7	0	186828,1	0	1. Захід виконувався в межах передбачених бюджетних призначень на відповідні роки.
	Показники продукту	Кількість об'єктів реконструкції	од.	6	3	14	3	7	1	12	0	14	0	1. Захід виконувався в межах передбачених бюджетних призначень на відповідні роки.
	Показники ефективності	Середні витрати на реконструкцію одного об'єкта	тис. грн	21000,0	38031,7	43521,8	38947,0	63399,2	23830,5	19602,6	0	13344,9	0	1. Захід виконувався в межах передбачених бюджетних призначень на відповідні роки.
	Показники якості	Збільшення кількості об'єктів в порівнянні з 2018 роком	%	200	100,3	466,7	100	100	100	171	0	200	0	1. Захід виконувався в межах передбачених бюджетних призначень на відповідні роки.
Завдання ПРІОРИТЕТНИЙ РОЗВИТОК СИСТЕМ ШВИДКІСНОГО РЕЙКОВОГО ТРАНСПОРТУ ШЛЯХОМ РЕКОНСТРУКЦІЯ ТРАМВАЙНИХ ЛІНІЙ ДЛЯ ОБ'ЄДНАННЯ ЛІВО- ТА ПРАВОБЕРЕЖНОЇ ТРАМВАЙНИХ МЕРЕЖ; РОЗШИРЕННЯ ЗОН ПІШОХІДНОЇ ДОСТУПНОСТІ СТАНЦІЙ ШВИДКІСНОГО ТРАМВАЮ ШЛЯХОМ БУДІВНИЦТВА ДРУГИХ ВИХОДІВ														
РЕКОНСТРУКЦІЯ МЕРЕЖІ ШВИДКІСНОГО РЕЙКОВОГО ТРАНСПОРТУ М. КИЄВА НА БАЗІ ІСНУЮЧОЇ ЗАЛІЗНИЧНОЇ ТА ТРАМВАЙНОЇ ІНФРАСТРУКТУРИ ВІД Ж/М ТРОЄЩИНА - Ж/М БЕРЕЗНЯКІ ДО СТАНЦІЇ КАРАВАЄВІ ДАЧІ З ЗАЇЗДОМ В ТРАМВАЙНЕ ДЕПО ІМ. ШЕВЧЕНКА														1. Бюджетні призначення не виділялись бюджетом м. Києва.
РЕКОНСТРУКЦІЯ ТРАМВАЙНОЇ ЛІНІЇ ПО ВУЛ.АЛМА-АТИНСЬКІЙ				70000,0	43779,6	195510,1	116841,1	-	-	-	-	-	-	1. Захід виконувався в межах передбачених бюджетних призначень на відповідні роки.

Назва заходу	Група результативних показників	Назва результативного показника	Одиниця виміру	Значення показника										Причини невиконання
				план 2019	факт 2019	план 2020	факт 2020	план 2021	факт 2021	план 2022	факт 2022	план 2023	факт 2023	
РЕКОНСТРУКЦІЯ ТРАМВАЙНОЇ ЛІНІЇ ПО ВУЛ.ДМИТРІВСЬКІЙ У ШЕВЧЕНКІВСЬКОМУ РАЙОНІ М. КИЄВА														1. Бюджетні призначення не виділялись бюджетом м. Києва.
КОМПЛЕКСНА РЕКОНСТРУКЦІЯ ЛІНІЇ ШВИДКІСНОГО ТРАМВАЮ ВІД ВУЛ. СТАРОВОКЗАЛЬНОЇ ДО ВЕЛИКОЇ КІЛЬЦЕВОЇ ДОРОГИ (І ЧЕРГА БУДІВНИЦТВА)														1. Бюджетні призначення не виділялись бюджетом м. Києва.
ПІДВИЩЕННЯ ТРАНСПОРТНОЇ ЕФЕКТИВНОСТІ МОСТОВИХ ПЕРЕХОДІВ ЧЕРЕЗ Р. ДНІПРО ШЛЯХОМ РЕАЛІЗАЦІЇ СИСТЕМ МАСОВИХ ПАСАЖИРСЬКИХ ПЕРЕВЕЗЕЬ (MASS RAPID TRANSIT), У СКЛАДІ КОЖНОГО З НИХ														
Напрям ПІДВИЩЕННЯ ТРАНСПОРТНОЇ ЕФЕКТИВНОСТІ МОСТОВИХ ПЕРЕХОДІВ ЧЕРЕЗ Р. ДНІПРО ШЛЯХОМ РЕАЛІЗАЦІЇ СИСТЕМ МАСОВИХ ПАСАЖИРСЬКИХ ПЕРЕВЕЗЕЬ (MASS RAPID TRANSIT), У СКЛАДІ КОЖНОГО З НИХ														
БУДІВНИЦТВО ТРАМВАЙНИХ ЛІНІЙ	Показники витрат	Витрати на трамвайні лінії	тис. грн	-	-	-	-	72000	404821,9	88000	0	98654	0	
	Показники продукту	Кількість об'єктів будівництва	од.	-	-	-	-	5	4	6	0	6	0	1. Захід виконувався в межах передбачених бюджетних призначень на відповідні роки.
	Показники ефективності	Середні витрати на будівництво та реконструкцію одного об'єкта	тис. грн	-	-	-	-	14400	101205,5	14666,7	0	16442,3	0	
	Показники якості	Збільшення кількості об'єктів в порівнянні з 2018 роком	разів	-	-	-	-	5	4	6	0	6	0	1. Захід виконувався в межах передбачених бюджетних призначень на відповідні роки.
РОЗШИРЕННЯ ЗОН ПІШОХІДНОЇ ДОСТУПНОСТІ СТАНЦІЙ МІСЬКОЇ ЕЛЕКТРИЧКИ ШЛЯХОМ БУДІВНИЦТВА ДРУГИХ ВИХОДІВ														
Напрям РОЗШИРЕННЯ ЗОН ПІШОХІДНОЇ ДОСТУПНОСТІ СТАНЦІЙ МІСЬКОЇ ЕЛЕКТРИЧКИ ШЛЯХОМ БУДІВНИЦТВА ДРУГИХ ВИХОДІВ														
БУДІВНИЦТВО ТА РЕКОНСТРУКЦІЯ КІЛЬЦЕВОЇ ДОРОГИ ДЛЯ ЕЛЕКТРОПОЇЗДІВ З ПІДХОДАМИ-ПІД'ЇЗДАМИ ДО ПЛАТФОРМ У М.КИЄВІ І ТА ІІ ЧЕРГИ (МІСЬКА ЕЛЕКТРИЧКА)	Показники витрат	Витрати на трамвайні лінії	тис. грн	-	-	-	-	-	-	6000	0	16000	0	1. Бюджетні призначення не виділялись бюджетом м. Києва.
	Показники продукту	Кількість об'єктів будівництва	од.	-	-	-	-	-	-	1	0	2	0	1. Бюджетні призначення не виділялись бюджетом м. Києва.
	Показники ефективності	Середні витрати на будівництво та реконструкцію одного об'єкта	тис. грн	-	-	-	-	-	-	6000	0	8000	0	1. Бюджетні призначення не виділялись бюджетом м. Києва.
	Показники якості	Збільшення кількості об'єктів в порівнянні з 2018 роком	разів	-	-	-	-	-	-	-	-	2	0	1. Бюджетні призначення не виділялись бюджетом м. Києва.

Назва заходу	Група результативних показників	Назва результативного показника	Одиниця виміру	Значення показника										Причини невиконання
				план 2019	факт 2019	план 2020	факт 2020	план 2021	факт 2021	план 2022	факт 2022	план 2023	факт 2023	
СТВОРЕННЯ ТРАНСПОРТНО-ПЕРЕСАДОЧНИХ ВУЗЛІВ														
Напрям СТВОРЕННЯ ТРАНСПОРТНО-ПЕРЕСАДОЧНИХ ВУЗЛІВ														
БУДІВНИЦТВО ТРАНСПОРТНИХ ПЕРЕСАДОЧНИХ ВУЗЛІВ	Показники витрат	Витрати на трамвайні лінії	тис. грн	-	-	-	-	108607,1	1862,6	59779	0	66996	0	1. Захід виконувався в межах передбачених бюджетних призначень на відповідні роки.
	Показники продукту	Кількість об'єктів будівництва	од.	-	-	-	-	9	1	10	0	10	0	1. Захід виконувався в межах передбачених бюджетних призначень на відповідні роки.
	Показники ефективності	Середні витрати на будівництво та реконструкцію одного об'єкта	тис. грн	-	-	-	-	12067,5	1862,6	5977,9	0	6699,6	0	1. Захід виконувався в межах передбачених бюджетних призначень на відповідні роки.
	Показники якості	Збільшення кількості об'єктів в порівнянні з 2018 роком	разів	-	-	-	-	9	1	10	0	10	0	1. Захід виконувався в межах передбачених бюджетних призначень на відповідні роки.
ЗБІЛЬШЕННЯ ЧАСТКИ ЕЛЕКТРОТРАНСПОРТУ В СТРУКТУРІ ПАСАЖИРСЬКИХ ПЕРЕВЕЗЕНЬ В ТЧ ШЛЯХОМ ВПРОВАДЖЕННЯ РУХОМОГО СКЛАДУ, НЕЗАЛЕЖНОГО ВІД ЛІНІЙНОЇ ЕЛЕКТРОМЕРЕЖІ (ТРОЛЕЙБУС З АВТОНОМНИМ ХОДОМ, ЕЛЕКТРОБУС)														
Напрям ЗБІЛЬШЕННЯ ЧАСТКИ ЕЛЕКТРОТРАНСПОРТУ В СТРУКТУРІ ПАСАЖИРСЬКИХ ПЕРЕВЕЗЕНЬ В ТЧ ШЛЯХОМ ВПРОВАДЖЕННЯ РУХОМОГО СКЛАДУ, НЕЗАЛЕЖНОГО ВІД ЛІНІЙНОЇ ЕЛЕКТРОМЕРЕЖІ (ТРОЛЕЙБУС З АВТОНОМНИМ ХОДОМ, ЕЛЕКТРОБУС)														
ОНОВЛЕННЯ РУХОМОГО СКЛАДУ ЕЛЕКТРОТРАНСПОРТУ	Показники витрат	Витрати на придбання електротранспорту	тис. грн	308454,4	319987,8	1964175,2	199250,0	2603519,3	99459,6	2597621,7	263849,4	2642547,2	419215,5	1. Захід виконувався в межах передбачених бюджетних призначень та за рахунок інших джерел, в тому числі міжнародних фінансових організацій. Бюджет м. Києва - 641 995,3 ; Інші джерела - 659 767,0 (за рахунок власних коштів та Міжнародних фінансових організацій).
	Показники продукту	Кількість придбаних одиниць	од.	22	21	106	23	220	9	34	10	38	9	1. Захід виконувався в межах передбачених бюджетних призначень та за рахунок інших джерел, в тому числі міжнародних фінансових організацій.
	Показники ефективності	Середні витрати на придбання одиниці	тис. грн	14020,7	15237,5	18530,0	8663,0	11834,2	49238,4	76400,6	26384,9	69540,7	46579,5	1. Захід виконувався в межах передбачених бюджетних призначень та за рахунок інших джерел, в тому числі міжнародних фінансових організацій.
	Показники якості	Темп росту/зниження придбання одиниць рухомого складу порівняно з базовим 2018 роком	%	129	105	530	115	1222	50	189	55	211	41	

Назва заходу	Група результативних показників	Назва результативного показника	Одиниця виміру	Значення показника										Причини невиконання
				план 2019	факт 2019	план 2020	факт 2020	план 2021	факт 2021	план 2022	факт 2022	план 2023	факт 2023	
Завдання ОНОВЛЕННЯ РУХОМОГО СКЛАДУ ЕЛЕКТРОТРАНСПОРТУ														
ПРИДБАННЯ ТРАМВАЙНИХ ВАГОНІВ														1. В межах бюджетних призначень та залучених коштів.
ПРИДБАННЯ ТРОЛЕЙБУСІВ														1. Бюджетні призначення не виділялись бюджетом м. Києва.
ПРИДБАННЯ ЕЛЕКТРОБУСІВ														1. Бюджетні призначення не виділялись бюджетом м. Києва.
ЯКІСНЕ ОНОВЛЕННЯ РУХОМОГО СКЛАДУ ГРОМАДСЬКОГО ТРАНСПОРТУ ШЛЯХОМ ВПРОВАДЖЕННЯ РУХОМОГО СКЛАДУ ПІДВИЩЕНОЇ МІСТКОСТІ З НИЗЬКОЮ ПІДЛОГОЮ														
Напрям ЯКІСНЕ ОНОВЛЕННЯ РУХОМОГО СКЛАДУ ГРОМАДСЬКОГО ТРАНСПОРТУ ШЛЯХОМ ВПРОВАДЖЕННЯ РУХОМОГО СКЛАДУ ПІДВИЩЕНОЇ МІСТКОСТІ З НИЗЬКОЮ ПІДЛОГОЮ														
ОНОВЛЕННЯ РУХОМОГО СКЛАДУ АВТОТРАНСПОРТУ	Показники витрат	Витрати на придбання автотранспорту	тис. грн	140498,8	39585,0	478500,0	384820,0	526350	460123,5	578985	0	636883,5	0	1. Захід виконувався в межах передбачених бюджетних призначень та за рахунок інших джерел, в тому числі міжнародних фінансових організацій.
	Показники продукту	Кількість придбаних одиниць	од.	22	21	106	161	100	39	90	0	80	0	1. Захід виконувався в межах передбачених бюджетних призначень та за рахунок інших джерел, в тому числі міжнародних фінансових організацій.
	Показники ефективності	Середні витрати на придбання 1 одиниці	тис. грн	6386,3	1898	4514,2	2390,2	5263,5	8011,4	6433,2	0	7961	0	1. Захід виконувався в межах передбачених бюджетних призначень та за рахунок інших джерел, в тому числі міжнародних фінансових організацій.
	Показники якості	Темп росту/зниження придбання одиниць рухомого складу, в порівнянні з базовим 2018 роком	%	129	105	624	1060	5000	1950	4500	0	4000	0	
ПОКРАЩЕННЯ ТА МОДЕРНІЗАЦІЯ ІСНУЮЧОГО ГОСПОДАРСТВА														
Напрям ПОКРАЩЕННЯ ТА МОДЕРНІЗАЦІЯ ІСНУЮЧОГО ГОСПОДАРСТВА														
ЗАБЕЗПЕЧЕННЯ СТАЛОГО ФУНКЦІОНУВАННЯ АВТО ТА ЕЛЕТРОТРАНСПОРТНОГО ГОСПОДАРСТВА				156336,7	52555,4	183296,4	13734,7	437455,3	48993,0	229555,8	0	257444,4	0	1. Захід виконувався в межах передбачених бюджетних призначень на відповідні роки.
РОЗВИТОК МЕРЕЖІ МЕТРОПОЛІТЕНУ НА ОСНОВІ ВІДПОВІДНИХ ТЕХНІКО-ЕКОНОМІЧНИХ РОЗРАХУНКІВ														
Напрям РОЗВИТОК МЕРЕЖІ МЕТРОПОЛІТЕНУ НА ОСНОВІ ВІДПОВІДНИХ ТЕХНІКО-ЕКОНОМІЧНИХ РОЗРАХУНКІВ														
ЗАБЕЗПЕЧЕННЯ	Показники	Витрати на	тис. грн	110000,0	1423324	1716265	1233,3	6699884	15100,6	8789268,	0	9245612	28814,4	1. Захід виконувався в межах

Назва заходу	Група результативних показників	Назва результативного показника	Одиниця виміру	Значення показника										Причини невиконання
				план 2019	факт 2019	план 2020	факт 2020	план 2021	факт 2021	план 2022	факт 2022	план 2023	факт 2023	
НОВІХ ТА РОЗВИТОК ІСНУЮЧИХ ЛІНІЇ МЕТРОПОЛІТЕНУ	витрат	будівництво об`єктів			,2	,9		,0				,4		передбачених бюджетних призначень на відповідні роки. У зв'язку з судовими рішеннями реалізація була призупинена.
	Показники продукту	Кількість об'єктів будівництва	од.	1	0	7	1	5	1	5	0	5	1	1. Захід виконувався в межах передбачених бюджетних призначень на відповідні роки. У зв'язку з судовими рішеннями реалізація була призупинена.
	Показники ефективності	Середні витрати на будівництво одного об`єкта	тис. грн	110000,0	711715,05	245180,843	1233,3	1339976,8	15101,6	1757853,6	0	1849122,5	28814,4	1. Захід виконувався в межах передбачених бюджетних призначень на відповідні роки. У зв'язку з судовими рішеннями реалізація була призупинена.
	Показники якості	Динаміка кількості об'єктів будівництва порівняно з базовим 2018 роком	%	100	100	700	100	500	100	500	0	500	100	1. Захід виконувався в межах передбачених бюджетних призначень на відповідні роки. У зв'язку з судовими рішеннями реалізація була призупинена.
РОЗШИРЕННЯ ЗОН ПІШОХІДНОЇ ДОСТУПНОСТІ СТАНЦІЙ МЕТРОПОЛІТЕНУ ШЛЯХОМ БУДІВНИЦТВА ДРУГИХ ВИХОДІВ														
Напрям РОЗШИРЕННЯ ЗОН ПІШОХІДНОЇ ДОСТУПНОСТІ СТАНЦІЙ МЕТРОПОЛІТЕНУ ШЛЯХОМ БУДІВНИЦТВА ДРУГИХ ВИХОДІВ														
ЗАБЕЗПЕЧЕННЯ РОЗВИТКУ ІСНУЮЧИХ СТАНЦІЙ МЕТРОПОЛІТЕНУ	Показники витрат	Витрати на будівництво об'єктів	тис. грн	4000,0	105,9	79014,3	1049,0	694091,2	0	1566536,1	0	430500	0	1. Захід виконувався в межах передбачених бюджетних призначень на відповідні роки.
	Показники продукту	Кількість об'єктів будівництва	од.	1	1	4	1	3	0	3	0	1	0	1. Захід виконувався в межах передбачених бюджетних призначень на відповідні роки.
	Показники ефективності	Середні витрати на будівництво одного об'єкта	тис. грн	4000,0	105,9	19753,6	1049,0	231363,7	0	522178,7	0	430500,0	0	1. Захід виконувався в межах передбачених бюджетних призначень на відповідні роки.
	Показники якості	Динаміка кількості об'єктів будівництва порівняно з базовим 2018 роком	%	100	100	400	100	300	0	300	0	100	0	1. Захід виконувався в межах передбачених бюджетних призначень на відповідні роки.
ЯКІСНЕ ОНОВЛЕННЯ РУХОМОГО СКЛАДУ ГРОМАДСЬКОГО ТРАНСПОРТУ														
Завдання ЯКІСНЕ ОНОВЛЕННЯ РУХОМОГО СКЛАДУ ГРОМАДСЬКОГО ТРАНСПОРТУ														
ОНОВЛЕННЯ РУХОМОГО СКЛАДУ	Показники витрат	Витрати на придбання техніки	тис. грн	-	-	195000,0	0	1846519,8	0	40553,9	0	86476,8	0	1. Видатки не виділялись. Триває залучення Міжнародних фінансових організацій.
	Показники продукту	Кількість одиниць техніки	од.	-	-	106	0	105	0	104	0	103	0	1. Видатки не виділялись.
	Показники ефективності	Середні витрати на 1 одиницю техніки	тис. грн	-	-	1839,6	0	17585,9	0	389,9	0	839,6	0	1. Видатки не виділялись.

Назва заходу	Група результативних показників	Назва результативного показника	Одиниця виміру	Значення показника										Причини невиконання
				план 2019	факт 2019	план 2020	факт 2020	план 2021	факт 2021	план 2022	факт 2022	план 2023	факт 2023	
	Показники якості	Темп росту/зниження придбання одиниць рухомого складу, в порівнянні з базовим 2018 роком	%	-	-	624	0	618	0	612	0	606	0	1. Видатки не виділялись.
РОЗВИТОК ТА ПОКРАЩЕННЯ ВУЛИЧНО-ШЛЯХОВОЇ МЕРЕЖІ МІСТА														
Напрям РОЗВИТОК ТА ПОКРАЩЕННЯ ВУЛИЧНО-ШЛЯХОВОЇ МЕРЕЖІ МІСТА														
РЕКОНСТРУКЦІЯ ВУЛИЧНО-ШЛЯХОВОЇ МЕРЕЖІ МІСТА ТА ШТУЧНИХ СПОРУД	Показники витрат	Витрати на реконструкцію ВШМ та ШС	тис. грн	369264,9	283758,9	1594862,3	101665,4	2670685,3	90338,3	3163635	5986,53053	3687382,5	551051,6	1. Захід виконувався в межах передбачених бюджетних призначень на відповідні роки. Державний бюджет - 359 707,9 ; бюджет м. Києва - 673002,2.
	Показники продукту	Кількість об`єктів реконструкції	од.	12	9	22	13	20	2	17	2	20	1	1. Захід виконувався в межах передбачених бюджетних призначень на відповідні роки.
	Показники ефективності	Середні витрат на реконструкцію одного об'єкта	тис. грн	30772,1	31528,8	72493,7	7820,4	133534,3	45169,15	186096,2	2993,265265	184369,1	551051,6	
	Показники якості	Темп росту/зниження кількості об'єктів реконструкції, в порівнянні з базовим 2018 роком	%	66,7	75	122,2	72,2	250	25	213	25	250	12,5	1. Захід виконувався в межах передбачених бюджетних призначень на відповідні роки.
БУДІВНИЦТВО ВУЛИЧНО-ШЛЯХОВОЇ МЕРЕЖІ МІСТА ТА ШТУЧНИХ СПОРУД	Показники витрат	Витрати на будівництво ВШМ та ШС	тис. грн	14673	29246,604	376763,6	34515,3	427300	3910,9	292946,1	0	179506,6	0	1. Захід виконувався в межах передбачених бюджетних призначень на відповідні роки.
	Показники продукту	Кількість об`єктів будівництва	од.	5	4	9	6	6	2	3	0	1	0	1. Захід виконувався в межах передбачених бюджетних призначень на відповідні роки.
	Показники ефективності	Середні витрати на будівництво одного об'єкта	тис. грн	2934,6	7311,651	41862,6	100801,6	71216,7	1955,5	97648,7	0	179506,6	0	1. Захід виконувався в межах передбачених бюджетних призначень на відповідні роки.
	Показники якості	Збільшення кількості об'єктів будівництва в порівнянні з базовим 2018 роком	разів	125	400	225	150	6	2	3	0	1	0	
ЗБІЛЬШЕННЯ ЧАСТКИ КАНАЛІЗОВАНИХ ВУЗЛІВ ВУЛИЧНО-ДОРОЖНЬОЇ МЕРЕЖІ														
Напрям ЗБІЛЬШЕННЯ ЧАСТКИ КАНАЛІЗОВАНИХ ВУЗЛІВ ВУЛИЧНО-ДОРОЖНЬОЇ МЕРЕЖІ														
БУДІВНИЦТВО ТА РЕКОНСТРУКЦІЯ МЕРЕЖІ МІСЬКОЇ ДОЩОВОЇ КАНАЛІЗАЦІЇ	Показники витрат	Витрати на будівництво та реконструкцію дощової каналізації	тис. грн	-	-	-	-	-	-	-	-	1500	21472,69	1. Державний бюджет - 27 003,9 ; бюджет м. Києва - 26 651,7.
	Показники продукту	Кількість об'єктів будівництва та	од.	-	-	-	-	-	-	-	-	1	1	

Назва заходу	Група результативних показників	Назва результативного показника	Одиниця виміру	Значення показника										Причини невиконання
				план 2019	факт 2019	план 2020	факт 2020	план 2021	факт 2021	план 2022	факт 2022	план 2023	факт 2023	
		реконструкці дощової каналізації												
	Показники ефективності	Середні витрати на будівництво та реконструкцію одного об'єкта	тис. грн	-	-	-	-	-	-	-	-	1500	21472,69	
	Показники якості	Темп росту/зниження кількості об'єктів будівництва та реконструкці, в порівнянні з базовим 2018 роком	%	-	-	-	-	-	-	-	-	33	25	1. Захід виконувався в межах передбачених бюджетних призначень на відповідні роки.
СТВОРЕННЯ БЕЗБАР'ЄРНОЇ, БЕЗПЕЧНОЇ ТА ЗВ'ЯЗАНОЇ ВЕЛОМЕРЕЖІ ДЛЯ ЩОДЕННИХ ТРУДОВИХ ПОЇЗДОК ТА АКТИВНОГО ВІДПОЧИКУ														
Напрям СТВОРЕННЯ БЕЗБАР'ЄРНОЇ, БЕЗПЕЧНОЇ ТА ЗВ'ЯЗАНОЇ ВЕЛОМЕРЕЖІ ДЛЯ ЩОДЕННИХ ТРУДОВИХ ПОЇЗДОК ТА АКТИВНОГО ВІДПОЧИКУ														
БУДІВНИЦТВО ТА РЕКОНСТРУКЦІЯ ВУЛИЧНО-ДОРОЖНЬОЇ МЕРЕЖІ В ЧАСТИНІ СТВОРЕННЯ ВЕЛОСИПЕДНОЇ ІНФРАСТРУКТУРИ	Показники витрат	Витрати на створення велоінфраструктури	тис. грн	-	-	-	-	90007,6	0	12000	0	-	-	1. Бюджетні призначення на виконання заходу МЦП не виділялись бюджетом м. Києва. У рамках ПЕСР на виконання робіт передбачено: Державний бюджет - 244,5 ; бюджет м. Києва - 2 759,0.
	Показники продукту	Кількість об'єктів	од.	-	-	-	-	4	0	1	0	-	-	1. Бюджетні призначення не виділялись бюджетом м. Києва.
	Показники ефективності	Середні витрати на створення велоінфраструктури	тис. грн	-	-	-	-	22501,9	0	12000	0	-	-	1. Бюджетні призначення не виділялись бюджетом м. Києва.
	Показники якості	Збільшення кількості об'єктів велоінфраструктури в порівнянні з 2018 роком	разів	-	-	-	-	4	0	1	0	-	-	1. Бюджетні призначення не виділялись бюджетом м. Києва.
ВСТАНОВЛЕННЯ ЗАСОБІВ ФІЗИЧНОГО ОБМЕЖЕННЯ ПАРКУВАННЯ ТРАНСПОРТНИХ ЗАСОБІВ НА ТРОТУАРАХ ТА В ПІШОХІДНИХ ЗОНАХ														
Напрям ВСТАНОВЛЕННЯ ЗАСОБІВ ФІЗИЧНОГО ОБМЕЖЕННЯ ПАРКУВАННЯ ТРАНСПОРТНИХ ЗАСОБІВ НА ТРОТУАРАХ ТА В ПІШОХІДНИХ ЗОНАХ														
ВСТАНОВЛЕННЯ ЗАСОБІВ ФІЗИЧНОГО ОБМЕЖЕННЯ ПАРКУВАННЯ ТРАНСПОРТНИХ ЗАСОБІВ НА ТРОТУАРАХ ТА В ПІШОХІДНИХ ЗОНАХ	Показники витрат	Витрати на придбання та влаштування	тис. грн	-	-	-	-	17010	0	17860,5	0	19646,6	0	1. Видатки не виділялись.
	Показники продукту	Кількість влаштованих антипаркувальних стовпчиків	од.	-	-	-	-	5570	0	5600	0	5650	0	1. Видатки не виділялись.
	Показники ефективності	Середні витрати на придбання та	тис. грн	-	-	-	-	3,1	0	3,2	0	3,5	0	1. Видатки не виділялись.

Назва заходу	Група результативних показників	Назва результативного показника	Одиниця виміру	Значення показника										Причини невиконання
				план 2019	факт 2019	план 2020	факт 2020	план 2021	факт 2021	план 2022	факт 2022	план 2023	факт 2023	
		влаштування												
	Показники якості	Темп росту/зниження кількості влаштування антипаркувальних стопчиків в порівнянні з базовим 2018 роком	%	-	-	-	-	174	0	148	0	176	0	1. Видатки не виділялись.
ПОКРАЩЕННЯ ТА МОДЕРНІЗАЦІЯ ІСНУЮЧОГО ГОСПОДАРСТВА														
Напрям ПОКРАЩЕННЯ ТА МОДЕРНІЗАЦІЯ ІСНУЮЧОГО ГОСПОДАРСТВА														
ЕКСПЛУАТАЦІЙНА ДІЯЛЬНІСТЬ ТА ЗАБЕЗПЕЧЕННЯ СТАЛОГО ФУНКЦІОНУВАННЯ ДОРОЖНЬОГО ГОСПОДАРСТВА	Показники витрат	Витрати на капітальний ремонт міських автошляхів та споруд на них	тис. грн	1071980,9	1263046,7	1426079,0	1447040,1	1483786,9	2117226,8	1612165,6	124321,8	2234680,6	2318083,7	
	Показники витрат	Витрати на придбання комунальної техніки	тис. грн	-	-	-	-	200000	0	200000	0	656038,5	170343,8	1. Захід виконувався в межах передбачених бюджетних призначень на відповідні роки.
	Показники продукту	Площа міських автошляхів та споруд на них на яких планується здійснити капітальний ремонт	тис. м2	663	246,294	663	287,8	845	378,826	899	22	971	362,6	1. Захід виконувався в межах передбачених бюджетних призначень на відповідні роки.
	Показники продукту	Кількість придбання комунальної техніки	од.	-	-	-	-	108	0	107	0	345	35	1. Захід виконувався в межах передбачених бюджетних призначень на відповідні роки.
	Показники ефективності	Середня вартість одиниці комунальної техніки	тис. грн	-	-	-	-	1850	0	1870	0	1900	4867	1. Захід виконувався в межах передбачених бюджетних призначень на відповідні роки.
	Показники ефективності	Середня вартість капітального ремонту 1 м2 (грн/м2)		1600,273	5234,043	1760,3	5603,3	1520	5588,916	1570	5651	1600	5923	
	Показники якості	Темпросту/зниження площі відремонтованої капітальним ремонтом міських автошляхів та споруд на них, в порівнянні з базовим 2018 роком	%	73	209,832	73	245,2	183	82	195	2,42	211	98,6	1. Захід виконувався в межах передбачених бюджетних призначень на відповідні роки.
	Показники якості	Темпросту/зниження кількості придбання	%	-	-	-	-	126	0	124	0	401	40,7	1. Захід виконувався в межах передбачених бюджетних

Назва заходу	Група результативних показників	Назва результативного показника	Одиниця виміру	Значення показника										Причини невиконання
				план 2019	факт 2019	план 2020	факт 2020	план 2021	факт 2021	план 2022	факт 2022	план 2023	факт 2023	
		комунальної техніки, в порівнянні з базовим 2018 роком												призначень на відповідні роки.
РОЗВАНТАЖЕН-НЯ ЦЕНТРАЛЬНОЇ ЧАСТИНІ МІСТА ВІД ТРАНЗИТНОГО ТРАФІКУ. ЗМЕНШЕННЯ ПЕРЕПРОБІГІВ ТРАНСПОРТУ ШЛЯХОМ ПОКРАЩЕННЯ ЗВ'ЯЗНОСТІ ВУЛИЧНО-ДОРОЖНЬОЇ МЕРЕЖІ (БУДІВНИЦТВО ТРАНСПОРТНИХ ПЕРЕХОДІВ ЧЕРЕЗ ЗАЛІЗНИЦЮ, РІЧКУ ДНІПРО, РЕОРГАНІЗАЦІЯ РУХУ З РОЗКРИТТЯМ ЛІВИХ ПОВОРОТІВ У ВУЗЛАХ МАГІСТРАЛЕЙ ЗАГАЛЬНОМІСЬ-КОГО ЗНАЧЕННЯ ТОЩО)																			
Напрям РОЗВАНТАЖЕН-НЯ ЦЕНТРАЛЬНОЇ ЧАСТИНИ МІСТА ВІД ТРАНЗИТНОГО ТРАФІКУ. ЗМЕНШЕННЯ ПЕРЕПРОБІГІВ ТРАНСПОРТУ ШЛЯХОМ ПОКРАЩЕННЯ ЗВ'ЯЗНОСТІ ВУЛИЧНО-ДОРОЖНЬОЇ МЕРЕЖІ (БУДІВНИЦТВО ТРАНСПОРТНИХ ПЕРЕХОДІВ ЧЕРЕЗ ЗАЛІЗНИЦЮ, РІЧКУ ДНІПРО, РЕОРГАНІЗАЦІЯ РУХУ З РОЗКРИТТЯМ ЛІВИХ ПОВОРОТІВ У ВУЗЛАХ МАГІСТРАЛЕЙ ЗАГАЛЬНОМІСЬ-КОГО ЗНАЧЕННЯ ТОЩО)																			
БУДІВНИЦТВО ВУЛИЧНО-ШЛЯХОВОЇ МЕРЕЖІ МІСТА ТА ШТУЧНИХ СПОРУД	Показники витрат	Витрати на будівництво ВШМ та ШС	тис. грн	836111	1355604,6	3351979,6	2434721,4	3491330,1	4556847	789104,2	7291,3	344393,7	719780,6	1. Захід виконувався в межах передбачених бюджетних призначень на відповідні роки.
	Показники продукту	Кількість об`єктів будівництва	од.	3	4	8	8	8	5	6	2	3	3	1. Захід виконувався в межах передбачених бюджетних призначень на відповідні роки.
	Показники ефективності	Середня вартість витрат на будівництво одного об'єкта будівництва	тис. грн	278703,667	338901,15	418997,45	304340,2	436416,3	911369,4	131517,4	3645,65	114797,9	239926,8	1. Захід виконувався в межах передбачених бюджетних призначень на відповідні роки.
	Показники якості	Темп росту/зниження кількості об'єктів будівництва, в порівнянні з базовим 2018 роком	%	60	80	160	160	160	100	120	40	60	50	1. Захід виконувався в межах передбачених бюджетних призначень на відповідні роки.
РЕКОНСТРУКЦІЯ ВУЛИЧНО-ШЛЯХОВОЇ МЕРЕЖІ МІСТА ТА ШТУЧНИХ СПОРУД	Показники витрат	Витрати на реконструкцію ВШМ та ШС	тис. грн	383013,3	624879,3	689813,1	85061,2	178900,8	20679,5	239913,8	0	561614,1	24520	1. Захід виконувався в межах передбачених бюджетних призначень на відповідні роки.
	Показники продукту	Кількість об`єктів реконструкції	од.	2	5	10	10	6	3	10	4	10	1	1. Захід виконувався в межах передбачених бюджетних призначень на відповідні роки.
	Показники ефективності	Середні витрат на реоконструкцію одного об'єкта	тис. грн	191506,7	124975,86	68981,3	8506,12	29816,8	3446,58	23991,4	0	56161,4	24520	1. Захід виконувався в межах передбачених бюджетних призначень на відповідні роки.
	Показники якості	Темп росту/зниження кількості об'єктів реконструкції, в порівнянні з базовим 2018 роком	%	29	83	167	167	100	50	167	40	167	12,5	1. Захід виконувався в межах передбачених бюджетних призначень на відповідні роки.
СТВОРЕННЯ БЕЗБАР'ЄРНОЇ, БЕЗПЕЧНОЇ ТА ЗВ'ЯЗАНОЇ ВЕЛОМЕРЕЖІ ДЛЯ ЩОДЕННИХ ТРУДОВИХ ПОЇЗДОК ТА АКТИВНОГО ВІДПОЧИКУ														
Завдання СТВОРЕННЯ БЕЗБАР'ЄРНОЇ, БЕЗПЕЧНОЇ ТА ЗВ'ЯЗАНОЇ ВЕЛОМЕРЕЖІ ДЛЯ ЩОДЕННИХ ТРУДОВИХ ПОЇЗДОК ТА АКТИВНОГО ВІДПОЧИКУ														
РЕКОНСТРУКЦІЯ ТА БУДІВНИЦТВО ВУЛИЧНО-ДОРОЖНЬОЇ МЕРЕЖІ В ЧАСТІНІ СТВОРЕННЯ ВЕЛОСИПЕДНОЇ														1. Бюджетні призначення не виділялись бюджетом м. Києва.

Назва заходу	Група результативних показників	Назва результативного показника	Одиниця виміру	Значення показника										Причини невиконання
				план 2019	факт 2019	план 2020	факт 2020	план 2021	факт 2021	план 2022	факт 2022	план 2023	факт 2023	
ІНФРАСТРУКТУРІ ТА РЕКРЕАЦІЙНОГО ВЕЛОСІПЕДНОГО МАРШРУТУ В М. КИЄВІ. ВЕЛОМАРШРУТ «ЖИТЛОВИЙ МАСИВ ТРОЄЩИНА - ЄВРОПЕЙСЬКА ПЛОЩА»														
Кількість виконаних результативних показників – 11 Кількість невиконаних результативних показників – 72 Відсоток виконання результативних показників – 13,25														

Звіт
про досягнення індикаторів програми за 2023, заключний звіт

Назва програми : 'Міська цільова програма розвитку транспортної інфраструктури міста Києва на 2019 – 2023 роки

Назва індикатора програми	Одиниця виміру	Значення індикатора програми										Причини недосягнення індикаторів програми
		план 2019	факт 2019	план 2020	факт 2020	план 2021	факт 2021	план 2022	факт 2022	план 2023	факт 2023	
Розробка Плану сталої міської мобільності міста Києва	од.	0	0	1	0	0	0	0	0	0	0	Бюджетні призначення не передбачені бюджетом м. Києва.
Коефіцієнт використання автомобіля	коефіцієнт	0,74	0,85	0,7	0,85	0,66	0	0,62	-	0,58	-	У зв'язку з військовим станом в країні, введеного Указом Президента України від 24 лютого 2022 №64/2022 "Про введення воєнного стану в Україні" дослідження не проводились.
Розподіл поїздок за видами транспорту (modal split)	% пішоходи / % вело / % ГТ/ % автомобіль	33,4/2/37/27,2	34,5/0,5/38/27	33/3/37/27	34,5/0,5/38/27	32,8/3,4/37/26,8	0	32,6/3,8/37/26,6	-	32,4/4,2/37/26,4	-	У зв'язку з військовим станом в країні, введеного Указом Президента України від 24 лютого 2022 №64/2022 "Про введення воєнного стану в Україні" дослідження не проводились.
Частка населення, що витрачає не більше 45 хвилин на реалізацію транспортної кореспонденції: «дім-робота» та «робота-дім» (в один кінець)	%	80,0	77,0	82,0	77	84,0	76,0	86,0	76	88,0	-	На рівень індикатора вагомий вплив спричинив введений військовий стан в Україні.
Частка виділених смуг руху для наземного громадського транспорту до загальної протяжності магістральних шляхів міста	%	9,2	8,3	10,0	10,1	11,6	12,7	13,2	12,7	14,8	12,9	Влаштування виділених смуг руху для наземного громадського транспорту здійснювалось в межах доведеного на ці заходи фінансування.
Охоплення паркомісцями зареєстрованих автомобілів в місті Києві (паркомісць/1тис. зареєстрованих авто)	паркомісць / 1 тис.зареєстрованих авто одиниць /	3,0	43	4,0	22,0	4,8	29,69	5,6	29,95	6,4	37,55	
Середньорічна кількість оплачених годин денного паркування	годин / машиномісце	1000	417	1100	448	1280	128,8	1460	121,04	1640	272,96	На рівень індикатора вагомий вплив спричинив введений військовий стан в Україні.

Назва індикатора програми	Одиниця виміру	Значення індикатора програми										Причини недосягнення індикаторів програми
		план 2019	факт 2019	план 2020	факт 2020	план 2021	факт 2021	план 2022	факт 2022	план 2023	факт 2023	
Обсяг викидів діоксиду вуглецю, утворених транспортними засобами	т / тис. мешканців	617	605	605	0	592,2	0	579,4	-	566,6	-	У зв'язку з військовим станом в країні, введеного Указом Президента України від 24 лютого 2022 №64/2022 "Про введення воєнного стану в Україні" дослідження не проводились.
Довжина велосипедних шляхів (доріжок, велосмуг тощо)	км / 100 тис. мешканців	4,3	3,7	4,7	4,0	7	6,5	9,3	6,5	11,5	6,9	Влаштування велодоріжок та велосмуг здійснювалось в межах доведеного на ці заходи фінансування.
Створення транспортно-пересадочних вузлів	од.	0	0	1	0	2	-	5	0	5	0	Бюджетні призначення не виділялись бюджетом м. Києва.
Середній рівень зносу рухомого складу тролейбусів	%	49,0	54,2	<50	57,9	<25,4	56	<25,3	61,1	<25,2	54,1	Недостатній рівень фінансування на придбання рухомого складу
Середній рівень зносу рухомого складу трамваїв	%	78	79	78	79,2	<41	77	<37	75,6	<33	58,8	Недостатній рівень фінансування на придбання рухомого складу
Середній рівень зносу рухомого складу автобусів	%	60	81	<60	75,6	<37	72	<34	83,2	<31	50,2	Недостатній рівень фінансування на придбання рухомого складу
Частка перевезень автобусами малої місткості від загальної кількості пасажирських перевезень	%	19,2	13,1	18	45,2	16,8	1,9	15,5	1,7	14,3	-	На рівень індикатора вагомий вплив спричинив введений військовий стан в Україні.
Середній рівень зносу рухомого складу метрополітену	%	80	69,07	<60	69,07	<41	-	<37	33	<33	34	У 2019 році зменшення рівня зносу вагонів досягнуто завдяки проведеної експертизи стану кузовів рухомого складу (57 вагонів) та продовженням нормативного терміну експлуатації вагонів на 5 років. Закупівля рухомого складу не проводилась. За даними бухгалтерського обліку після проведеної переоцінки транспортних засобів за період 2020-2023 років неможливо коректно обчислити показник рівня зносу рухомого складу, оскільки переоцінка здійснено методом списання

Назва індикатора програми	Одиниця виміру	Значення індикатора програми										Причини недосягнення індикаторів програми
		план 2019	факт 2019	план 2020	факт 2020	план 2021	факт 2021	план 2022	факт 2022	план 2023	факт 2023	
												зносу відповідно до Міжнародних стандартів фінансової звітності. У зв`язку з переходом на МСФО та періодичним проведенням переоцінки групи основних засобів «Транспортні засоби», індикатор «середній рівень зносу рухомого складу метрополітену» необхідно замінити на «Середній вік вагонів»
Середньоденна кількість пасажирів нерейкового громадського транспорту	пасажирів / транспортний засіб	1106	710	1137	367,0	1164	463	1192	408	1219	971	На рівень індитора вагомий вплив спричинив введений воєнний стан на території України
Протяжність ліній комунального громадського електротранспорту (трамвай, тролейбус)	км / 100 тис. мешканців	46,4	41,7	47,2	41,7	48,0	41,8	48,7	42,3	49,5	52,9	Загальна протяжність (сумарна довжина оборотних рейсів) постійних маршрутів міського наземного електротранспорту у 2023 році склала: - трамвай - 501,1 км; - тролейбус - 1023,9 км. Чисельність населення 2,9 млн осіб.
Частка трамвайної і тролейбусної контактної мережі, що потребує заміни кабелів	%	<44	53,0	<40	25	<36,5	10,3	<33	30	<29,5	32,17	Асигнувань на виконання заходів, що впливають на індикатора було недостатньо у зв`язку з воєнним станом на території України.
Кількість ліцензованих автомобілів таксі	одиниць / 10 тис.мешканців	1,44	0,6	2,0	0,6	2,15	0	2,28	-	2,56	-	Відсутні повноваження.
Проведення щорічного аудиту фінансової звітності КП «Київпастранс», КП «Київський метрополітен», КП «Київавтодор», КП «Київтранспарксервіс» з подальшою публікацією аудиторського висновку на офіційних вебсайтах цих підприємств	так / ні	так	так	так	так	так	так	так	так	так	так	

Назва індикатора програми	Одиниця виміру	Значення індикатора програми										Причини недосягнення індикаторів програми
		план 2019	факт 2019	план 2020	факт 2020	план 2021	факт 2021	план 2022	факт 2022	план 2023	факт 2023	
Кількість досягнутих індикаторів програми - 3 Кількість недосягнутих індикаторів програми - 17 Відсоток досягнутих індикаторів програми - 15,00												

Інформація про виконання програми
заключний звіт

1. Міська цільова програма розвитку транспортної інфраструктури міста Києва на 2019 – 2023 роки

найменування програми, дата і номер рішення Київської міської ради про її затвердження

2. Департамент транспортної інфраструктури виконавчого органу Київської міської ради (Київської міської державної адміністрації)

найменування виконавця головного розпорядника програми

Найменування заходу	Виконавці заходу	Термін виконання (план/факт)	Обсяги фінансування за програмою, (тис. грн.)				Фактичні обсяги фінансування, за звітний період (тис. грн)				Інформація про виконання заходу	Причини невиконання
			Усього	у тому числі: за джерелами:			Усього	у тому числі: за джерелами:				
				держав-ний бюджет	бюджет м.Києва	інші джерела		держав- ний бюджет	бюджет м.Києва	інші джерела		
Завдання: РОЗРОБКА ТА ЗАТВЕРДЖЕННЯ СТРАТЕГІЧНОГО ДОКУМЕНТА З РОЗВИТКУ МІСЬКОГО ТРАНСПОРТУ "ПЛАН СТАЛОЇ МІСЬКОЇ МОБІЛЬНОСТІ"												
РОЗРОБКА КОНЦЕПЦІЇ ІНТЕГРОВАНОГО РОЗВИТКУ ТРАНСПОРТНОЇ ІНФРАСТРУКТУРИ "ПЛАН СТАЛОЇ МІСЬКОЇ МОБІЛЬНОСТІ М. КИЄВА"	ДТІ	2020	5 000,0	0,0	5 000,0	0,0	0,0	0,0	0,0	0,0	Не виконано	Бюджетні асигнування на зазначені заходи не передбачались
ВСЬОГО ЗА ЗАВДАННЯМ:			5 000,0	0,0	5 000,0	0,0	0,0	0,0	0,0	0,0		
Завдання: СТВОРЕННЯ ЄДИНОГО ТРАНСПОРТНОГО ІНТЕРНЕТ-ПОРТАЛУ КИЄВА												
ВДОСКОНАЛЕННЯ ТА ОБ'ЄДНАННЯ ДАНИХ З ІСНУЮЧИХ ІНТЕРНЕТ-РЕСУРСІВ В ОДНУ ПЛАТФОРМУ (САЙТ)	ДТІ, КП"Київпастранс", КК"Київавтодор", ЦОДР, КП"Київський метрополітен", КП"Київтранспарксервіс", КП"Дирекція будівництва", КП"Аеропорт Київ (Жуляни)"	2023	100,0	0,0	100,0	0,0	0,0	0,0	0,0	0,0	Не виконано	Бюджетні призначення не були передбачені бюджетом м. Києва
ВСЬОГО ЗА ЗАВДАННЯМ:			100,0	0,0	100,0	0,0	0,0	0,0	0,0	0,0		
Завдання: БУДІВНИЦТВО ТРОЛЕЙБУСНИХ ЛІНІЙ												
БУДІВНИЦТВО ТРОЛЕЙБУСНОЇ ЛІНІЇ ВІД СТАНЦІЇ КИЇВСЬКОГО МЕТРОПОЛІТЕНУ "АКАДЕММІСТЕЧКО" ДО ЖИТЛОВОГО МАСИВУ НОВОБІЛИЧІ У СВЯТОШИНСЬКОМУ РАЙОНІ МІСТА КИЄВА	ДТІ, КП"Київпастранс"	2022, 2023	69 264,4	0,0	69 264,4	0,0	0,0	0,0	0,0	0,0	Не виконано	Бюджетні призначення не були передбачені бюджетом м. Києва
БУДІВНИЦТВО ТРОЛЕЙБУСНОЇ ЛІНІЇ ПО ВУЛ.СТАРОНАВОДНИЦЬКІЙ У ПЕЧЕРСЬКОМУ РАЙОНІ М. КИЄВА	ДТІ, КП"Київпастранс"	2021, 2022, 2023	59 000,0	0,0	59 000,0	0,0	0,0	0,0	0,0	0,0	Не виконано	Бюджетні призначення не були передбачені бюджетом м. Києва
БУДІВНИЦТВО ТРОЛЕЙБУСНОЇ ЛІНІЇ ВІД Ж/М ТРОЄЩИНА ДО СЕВАСТОПОЛЬСЬКОЇ ПЛОЩІ ТА РЕКОНСТРУКЦІЯ ТРОЛЕЙБУСНОЇ ЛІНІЇ ВІД ПРОСП. Г. ВАТУТІНА ДО СТ. М. ДАРНИЦЯ З ОРГАНІЗАЦІЄЮ ВІДОКРЕМЛЕНОЇ ЛІНІЇ АВТОБУСНОГО ТА ТРОЛЕЙБУСНОГО РУХУ	ДТІ, КП"Київпастранс"	2020, 2021, 2022, 2023	470 000,0	0,0	470 000,0	0,0	0,0	0,0	0,0	0,0	Не виконано	Бюджетні призначення не були передбачені бюджетом м. Києва
БУДІВНИЦТВО ТРОЛЕЙБУСНОЇ ЛІНІЇ ВІД КП МА "КИЇВ" (ЖУЛЯНИ) ДО СТАНЦІЇ "ТЕРЕМКИ" КУРЕНІВСЬКО-ЧЕРВОНОАРМІЙСЬКОЇ ЛІНІЇ МЕТРОПОЛІТЕНУ У СОЛОМ'ЯНСЬКОМУ ТА ГОЛОСІЇВСЬКОМУ РАЙОНАХ МІСТА КИЄВА	ДТІ, КП"Київпастранс"	2021, 2022, 2023	40 928,0	0,0	40 928,0	0,0	0,0	0,0	0,0	0,0	Не виконано	Бюджетні призначення не були передбачені бюджетом м. Києва

БУДІВНИЦТВО ТРОЛЕЙБУСНОЇ ЛІНІЇ ПО ВУЛ. ВАСИЛЬКІВСЬКІЙ ВІД АМУРСЬКОЇ ПЛОЩІ ДО ГОЛОСІВСЬКОЇ ПЛОЩІ	ДТІ, КП"Київпастранс"	2020, 2021, 2022	12 955,7	0,0	12 955,7	0,0	0,0	0,0	0,0	0,0	Не виконано	Бюджетні призначення не були передбачені бюджетом м. Києва
БУДІВНИЦТВО ТРОЛЕЙБУСНОЇ ЛІНІЇ ПО ВУЛ. СИМОНА ПЕТЛЮРИ	ДТІ, КП"Київпастранс"	2020, 2021, 2022, 2023	17 200,0	0,0	17 200,0	0,0	0,0	0,0	0,0	0,0	Не виконано	Бюджетні призначення не були передбачені бюджетом м. Києва
БУДІВНИЦТВО ШВИДКІСНОЇ АВТОБУСНО-ТРОЛЕЙБУСНОЇ ЛІНІЇ ВІД Ж/М ТРОЄЩИНА ДО СТ МЕТРО «ДАРНИЦЯ ПО ПРОСП. МАЯКОВСЬКОГО, БУЛЬВАРУ ПЕРОВА, ПРОСП. ВИЗВОЛИТЕЛІВ, ВУЛ МАЛИШКО	ДТІ, КП"Київпастранс"	2020, 2021, 2022, 2023	75 000,0	0,0	75 000,0	0,0	0,0	0,0	0,0	0,0	Не виконано	Бюджетні призначення не були передбачені бюджетом м. Києва
БУДІВНИЦТВО ТРОЛЕЙБУСНОЇ ЛІНІЇ ВІД ЛЕНІНГРАДСЬКОЇ ПЛОЩІ ПО ХАРКІВСЬКОМУ ШОСЕ, ВУЛ. ПРИВОКЗАЛЬНІЙ (ВОКЗАЛ "ДАРНИЦЯ") ВУЛ. РЕВУЦЬКОГО ДО ВУЛ. ВИШНЯКІВСЬКА	ДТІ, КП"Київпастранс"	2020, 2021, 2022, 2023	33 000,0	0,0	33 000,0	0,0	0,0	0,0	0,0	0,0	Не виконано	Бюджетні призначення не були передбачені бюджетом м. Києва
БУДІВНИЦТВО ТРОЛЕЙБУСНОЇ ЛІНІЇ ПО ВУЛ. ВЕЛИКІЙ ВАСИЛЬКІВСЬКІЙ, ПАВЛА СКОРОПАДСЬКОГО, БАСЕЙНІЙ	ДТІ, КП"Київпастранс"	2021, 2022, 2023	12 000,0	0,0	12 000,0	0,0	0,0	0,0	0,0	0,0	Не виконано	Бюджетні призначення не були передбачені бюджетом м. Києва
БУДІВНИЦТВО ТРОЛЕЙБУСНОЇ ЛІНІЇ ВІД ЛІСОВОГО ПРОСПЕКТУ ПО ВУЛ. БРАТИСЛАВСЬКІЙ, ПРОСПЕКТУ ГАГАРІНА ДО ЛЕНІНГРАДСЬКОЇ ПЛОЩІ	ДТІ, КП"Київпастранс"	2021, 2022, 2023	20 000,0	0,0	20 000,0	0,0	0,0	0,0	0,0	0,0	Не виконано	Бюджетні призначення не були передбачені бюджетом м. Києва
БУДІВНИЦТВО ТРОЛЕЙБУСНОЇ ЛІНІЇ ПО ВУЛ. ВЕЛИКА ЖИТОМИРСЬКА, ВОЛОДИМИРСЬКОМУ ПРОЇЗДУ	ДТІ, КП"Київпастранс"	2021, 2022, 2023	13 000,0	0,0	13 000,0	0,0	0,0	0,0	0,0	0,0	Не виконано	Бюджетні призначення не були передбачені бюджетом м. Києва
ВСЬОГО ЗА ЗАВДАННЯМ:			822 348,1	0,0	822 348,1	0,0	0,0	0,0	0,0	0,0		
Завдання: ПРІОРИТЕТНИЙ РОЗВИТОК СИСТЕМ ШВИДКІСНОГО РЕЙКОВОГО ТРАНСПОРТУ ШЛЯХОМ РЕКОНСТРУКЦІЯ ТРАМВАЙНИХ ЛІНІЙ ДЛЯ ОБ'ЄДНАННЯ ЛІВО- ТА ПРАВОБЕРЕЖНОЇ ТРАМВАЙНИХ МЕРЕЖ; РОЗШИРЕННЯ ЗОН ПІШОХІДНОЇ ДОСТУПНОСТІ СТАНЦІЙ ШВИДКІСНОГО ТРАМВАЮ ШЛЯХОМ БУДІВНИЦТВА ДРУГИХ ВИХОДІВ												
РЕКОНСТРУКЦІЯ МЕРЕЖІ ШВИДКІСНОГО РЕЙКОВОГО ТРАНСПОРТУ М. КИЄВА НА БАЗІ ІСНУЮЧОЇ ЗАЛІЗНИЧНОЇ ТА ТРАМВАЙНОЇ ІНФРАСТРУКТУРИ ВІД Ж/М ТРОЄЩИНА - Ж/М БЕРЕЗНЯКИ ДО СТАНЦІЇ КАРАВАЄВІ ДАЧІ З ЗАЇЗДОМ В ТРАМВАЙНЕ ДЕПО ІМ. ШЕВЧЕНКА	ДТІ, КП"Київпастранс"	2020, 2021, 2022, 2023	450 000,0	0,0	450 000,0	0,0	0,0	0,0	0,0	0,0	Не виконано	Бюджетні призначення не були передбачені бюджетом м. Києва
РЕКОНСТРУКЦІЯ ТРАМВАЙНОЇ ЛІНІЇ ПО ВУЛ.АЛМА-АТИНСЬКІЙ	ДТІ, КП"Київпастранс"	2019, 2020	265 510,1	0,0	265 510,1	0,0	160 620,7	0,0	160 620,7	0,0	Виконано частково	Виконано частково у зв'язку з недостатнім обсягом фінансування у звітних періодах
РЕКОНСТРУКЦІЯ ВУЛ.ГЛИБОЧИЦЬКІЙ У ШЕВЧЕНКІВСЬКОМУ РАЙОНІ М. КИЄВА	ДТІ, КП"Київпастранс"	2020, 2021, 2022, 2023	49 600,0	0,0	49 600,0	0,0	0,0	0,0	0,0	0,0	Не виконано	Бюджетні призначення не були передбачені бюджетом м. Києва
РЕКОНСТРУКЦІЯ ТРАМВАЙНОЇ ЛІНІЇ ПО ВУЛ.ДМИТРІВСЬКІЙ У ШЕВЧЕНКІВСЬКОМУ РАЙОНІ М. КИЄВА	ДТІ, КП"Київпастранс"	2020, 2021, 2022	469 389,0	0,0	469 389,0	0,0	0,0	0,0	0,0	0,0	Не виконано	Бюджетні призначення не були передбачені бюджетом м. Києва
РЕКОНСТРУКЦІЯ ТРАМВАЙНИХ ПЕРЕЇЗДІВ У МІСЦЯХ ПЕРЕТИНУ З ПРОЇЖДЖОЮ ЧАСТИНОЮ ВУЛИЧНО-ШЛЯХОВОЇ МЕРЕЖІ М.КИЄВА	ДТІ, КП"Київпастранс"	2020, 2021, 2022, 2023	43 000,0	0,0	43 000,0	0,0	0,0	0,0	0,0	0,0	Не виконано	Бюджетні призначення не були передбачені бюджетом м. Києва
РЕКОНСТРУКЦІЯ ПЛОЩІ ТАРАСА ШЕВЧЕНКА ВІД ВУЛИЦІ АВТОЗАВОДСЬКОЇ ДО ВУЛИЦІ ПУЩА-ВОДИЦЬКОЇ В ОБОЛОНСЬКОМУ РАЙОНІ МІСТА КИЄВА	ДТІ, КП"Київпастранс"	2020, 2021, 2022	178 361,7	0,0	178 361,7	0,0	0,0	0,0	0,0	0,0	Не виконано	Бюджетні призначення не були передбачені бюджетом м. Києва

КОМПЛЕКСНА РЕКОНСТРУКЦІЯ ЛІНІЇ ШВИДКІСНОГО ТРАМВАЮ ВІД ВУЛ. СТАРОВОКЗАЛЬНОЇ ДО ВЕЛИКОЇ КІЛЬЦЕВОЇ ДОРОГИ (I ЧЕРГА БУДІВНИЦТВА)	ДТІ, КП"Київпастранс"	2021, 2022, 2023	3 000,0	0,0	3 000,0	0,0	0,0	0,0	0,0	0,0	Не виконано	Бюджетні призначення не були передбачені бюджетом м. Києва
РЕКОНСТРУКЦІЯ ТРАМВАЙНОЇ ЛІНІЇ НА ДІЛЯНЦІ ВІД ВУЛ.МІСЬКОЇ ДО ВУЛ.СЕЛЯНСЬКОЇ У ПУЩІ-ВОДИЦІ	ДТІ, КП"Київпастранс"	2022, 2023	20 000,0	0,0	20 000,0	0,0	0,0	0,0	0,0	0,0	Не виконано	Бюджетні призначення не були передбачені бюджетом м. Києва
РЕКОНСТРУКЦІЯ ТРАМВАЙНИХ ЛІНІЙ ПО ВУЛ. ЯЛТИНСЬКІЙ, СЛАВГОРОДСЬКІЙ, ТРОСТЯНЕЦЬКІЙ НА ДІЛЯНЦІ ВІД ВУЛ.АННИ АХМАТОВОЇ ДО ВУЛ. СЛАВГОРОДСЬКОЇ	ДТІ, КП"Київпастранс"	2022, 2023	5 000,0	0,0	5 000,0	0,0	0,0	0,0	0,0	0,0	Не виконано	Бюджетні призначення не були передбачені бюджетом м. Києва
РЕКОНСТРУКЦІЯ ТРАМВАЙНОЇ ЛІНІЇ ПО ВУЛ ДОБРИНІНСЬКІЙ НА ДІЛЯНЦІ ВІД ВУЛ. АВТОЗАВОДСЬКОЇ ДО ВУЛ. МАРШАЛА МАЛИНОВСЬКОГО (ВКЛЮЧАЮЧИ ВУЗЛИ) В ОБОЛОНСЬКОМУ РАЙОНІ МІСТА КИЄВА	ДТІ, КП"Київпастранс"	2022, 2023	3 780,0	0,0	3 780,0	0,0	0,0	0,0	0,0	0,0	Не виконано	Бюджетні призначення не були передбачені бюджетом м. Києва
РЕКОНСТРУКЦІЯ ТРАМВАЙНОЇ ЛІНІЇ ВІД ВУЛ. ДОБРИНІНСЬКОЇ ДО РОЗВОРОТНОЇ ПЕТЛІ НА ВУЛ. ГЕРОЇВ ДНІПРА (ВКЛЮЧАЮЧИ ВУЗЛИ) В ОБОЛОНСЬКОМУ РАЙОНІ МІСТА КИЄВА	ДТІ, КП"Київпастранс"	2023	3 290,0	0,0	3 290,0	0,0	0,0	0,0	0,0	0,0	Не виконано	Бюджетні призначення не були передбачені бюджетом м. Києва
РЕКОНСТРУКЦІЯ ТРАМВАЙНОЇ ЛІНІЇ ПО ВУЛ. МАРШАЛА МАЛИНОВСЬКОГО, ВУЛ. ЙОРДАНСЬКІЙ ВІД ВУЛ. ДОБРИНІНСЬКОЇ ДО РОЗВОРОТНОЇ ПЕТЛІ НА ВУЛ. ЙОРДАНСЬКІЙ (ВКЛЮЧАЮЧИ ВУЗЛИ) В ОБОЛОНСЬКОМУ РАЙОНІ МІСТА КИЄВА».	ДТІ, КП"Київпастранс"	2022, 2023	4 290,0	0,0	4 290,0	0,0	0,0	0,0	0,0	0,0	Не виконано	Бюджетні призначення не були передбачені бюджетом м. Києва
КОМПЛЕКСНА РЕКОНСТРУКЦІЯ ЛІНІЇ ШВИДКІСНОГО ТРАМВАЮ ВІД ВУЛ. СТАРОВОКЗАЛЬНОЇ ДО ВЕЛИКОЇ КІЛЬЦЕВОЇ ДОРОГИ В СИСТЕМУ ЛЕГКОГО РЕЙКОВОГО ТРАНСПОРТУ (ЛРТ) II ЧЕРГА БУДІВНИЦТВА. СТАНЦІЯ "ІВАНА ЛЕПСЕ"	ДТІ, КП"Київпастранс"	2023	2 341,4	0,0	2 341,4	0,0	0,0	0,0	0,0	0,0	Не виконано	Бюджетні призначення не були передбачені бюджетом м. Києва
КОМПЛЕКСНА РЕКОНСТРУКЦІЯ ЛІНІЇ ШВИДКІСНОГО ТРАМВАЮ ВІД ВУЛ. СТАРОВОКЗАЛЬНОЇ ДО ВЕЛИКОЇ КІЛЬЦЕВОЇ ДОРОГИ В СИСТЕМУ ЛЕГКОГО РЕЙКОВОГО ТРАНСПОРТУ (ЛРТ) III ЧЕРГА БУДІВНИЦТВА. СТАНЦІЯ "ГЕРОЇВ СЕВАСТОПОЛЯ"	ДТІ, КП"Київпастранс"	2023	1 246,7	0,0	1 246,7	0,0	0,0	0,0	0,0	0,0	Не виконано	Бюджетні призначення не були передбачені бюджетом м. Києва
КОМПЛЕКСНА РЕКОНСТРУКЦІЯ ЛІНІЇ ШВИДКІСНОГО ТРАМВАЮ ВІД ВУЛ. СТАРОВОКЗАЛЬНОЇ ДО ВЕЛИКОЇ КІЛЬЦЕВОЇ ДОРОГИ В СИСТЕМУ ЛЕГКОГО РЕЙКОВОГО ТРАНСПОРТУ (ЛРТ) IV ЧЕРГА БУДІВНИЦТВА. СТАНЦІЯ "ГАРМАТНА"	ДТІ, КП"Київпастранс"	2019, 2020	21 263,2	0,0	21 263,2	0,0	25 435,6	0,0	25 435,6	0,0	Виконано	Відповідно до Програми економічного і соціального розвитку м. Києва на 2019 рік рішенням КМР від 12.12.2019 458/8031 передбачено 25 435,7 тис. грн.
КОМПЛЕКСНА РЕКОНСТРУКЦІЯ ЛІНІЇ ШВИДКІСНОГО ТРАМВАЮ ВІД ВУЛ. СТАРОВОКЗАЛЬНОЇ ДО ВЕЛИКОЇ КІЛЬЦЕВОЇ ДОРОГИ В СИСТЕМУ ЛЕГКОГО РЕЙКОВОГО ТРАНСПОРТУ (ЛРТ) V ЧЕРГА БУДІВНИЦТВА. СТАНЦІЯ "ПОЛЬОВА"	ДТІ, КП"Київпастранс"	2019, 2020	14 140,0	0,0	14 140,0	0,0	11 953,7	0,0	11 953,7	0,0	Виконано	Економія коштів

КОМПЛЕКСНА РЕКОНСТРУКЦІЯ ЛІНІЇ ШВИДКІСНОГО ТРАМВАЮ ВІД ВУЛ. СТАРОВОКЗАЛЬНОЇ ДО ВЕЛИКОЇ КІЛЬЦЕВОЇ ДОРОГИ В СИСТЕМУ ЛЕГКОГО РЕЙКОВОГО ТРАНСПОРТУ (ЛРТ) VI ЧЕРГА БУДІВНИЦТВА. СТАНЦІЯ "ПОЛІТЕХНІЧНА"	ДТІ, КП"Київпастранс"	2019, 2020	17 377,1	0,0	17 377,1	0,0	15 971,3	0,0	15 971,3	0,0	Виконано	Економія коштів
КОМПЛЕКСНА РЕКОНСТРУКЦІЯ ЛІНІЇ ШВИДКІСНОГО ТРАМВАЮ ВІД ВУЛ. СТАРОВОКЗАЛЬНОЇ ДО ВЕЛИКОЇ КІЛЬЦЕВОЇ ДОРОГИ В СИСТЕМУ ЛЕГКОГО РЕЙКОВОГО ТРАНСПОРТУ (ЛРТ) VII ЧЕРГА БУДІВНИЦТВА. СТАНЦІЯ "ПОВІТРОФЛОТСЬКА"	ДТІ, КП"Київпастранс"	2022, 2023	2 150,0	0,0	2 150,0	0,0	0,0	0,0	0,0	0,0	Не виконано	Бюджетні призначення не були передбачені бюджетом м. Києва
КОМПЛЕКСНА РЕКОНСТРУКЦІЯ ЛІНІЇ ШВИДКІСНОГО ТРАМВАЮ ВІД ВУЛ. СТАРОВОКЗАЛЬНОЇ ДО ВЕЛИКОЇ КІЛЬЦЕВОЇ ДОРОГИ В СИСТЕМУ ЛЕГКОГО РЕЙКОВОГО ТРАНСПОРТУ (ЛРТ) VIII ЧЕРГА БУДІВНИЦТВА. СТАНЦІЯ "ПЛОЩА ПЕРЕМОГИ"	ДТІ, КП"Київпастранс"	2019, 2020	13 119,9	0,0	13 119,9	0,0	16 955,1	0,0	16 955,1	0,0	Виконано	Відповідно до Програми економічного і соціального розвитку м. Києва на 2019 рік рішенням від 12.12.2019 № 458/8031 передбачено 16 955,1 тис. грн.
РЕКОНСТРУКЦІЯ ТРАМВАЙНИХ ЛІНІЙ ВІД РОЗВОРОТНЬОГО КІЛЬЦЯ НА ПР.ВІДРАДНИЙ ДО СТ.М. "ЛУКЯНІВСЬКА"	ДТІ, КП"Київпастранс"	2022, 2023	4 300,0	0,0	4 300,0	0,0	0,0	0,0	0,0	0,0	Не виконано	Бюджетні призначення не були передбачені бюджетом м. Києва
РЕКОНСТРУКЦІЯ ТРАМВАЙНОЇ ЛІНІЇ З Ж/М ВИГУРІВЩИНА-ТРОЄЩИНА ДО ЗАЛІЗНИЧНОГО ВОКЗАЛУ "ДАРНИЦЯ"	ДТІ, КП"Київпастранс"	2021, 2022, 2023	30 000,0	0,0	30 000,0	0,0	23 830,5	0,0	23 830,5	0,0	Виконано частково	Відповідно до Розпорядження КМДА №1483 від 22.09.2020р. передбачено виконаня робіт по обекту: "Реконструкція трамвайної лінії від вул. Милославської до Дарницького залізничного вокзалу в Деснянському районі міста Києва". Бюджетні асигнування передбачені ПЕСР м.Києва (зі змінами) на 2021 рік у сумі 29 299,8 тис грн.
ВСЬОГО ЗА ЗАВДАННЯМ:			1 601 159,1	0,0	1 601 159,1	0,0	254 766,9	0,0	254 766,9	0,0		
Завдання: БУДІВНИЦТВО ТРАМВАЙНИХ ЛІНІЙ												
РЕКОНСТРУКЦІЯ ТА БУДІВНИЦТВО ДІЛЯНКИ ТРАМВАЙНОЇ ЛІНІЇ ВІД ВУЛ.ГНАТА ЮРИ ДО ЗАТ "КИСНЕВИЙ ЗАВОД"	ДТІ, КП"Київпастранс"	2019, 2020, 2021, 2022, 2023	187 000,0	0,0	187 000,0	0,0	402 760,5	0,0	402 760,5	0,0	Виконано частково	Об'єкт довготривалої реалізації. Висока кошторисна вартість об'єкта: 834 662,8 тис.грн. Об'єкт розділений на черги та пускові комплекси. Виконано роботи по частині пускових комплексів. Рівень виконання становить 55%. Для завершення об'єкта необхідне коригування проектної документації на будівництво кінцевої станції «Михайлівська Борщагівка» та прилеглих колій.
БУДІВНИЦТВО ТРАМВАЙНОЇ ЛІНІЇ ВІД ВУЛ. СТАРОВОКЗАЛЬНОЇ ДО СТАНЦІЇ МЕТРОПОЛІТЕНУ «ПАЛАЦ СПОРТУ»	ДТІ, КП"Київпастранс"	2020, 2021, 2022, 2023	45 000,0	0,0	45 000,0	0,0	2 061,4	0,0	2 061,4	0,0	Не виконано	Роботи виконані в межах бюджетні асигнувань (розпорядження КМДА від 15.12.2021 № 2632) в сумі 2 016,4 тис грн. Виконано геодезичну зйомку М1:2000. Отримано вихідні дані (технічні умови, містобудівні умови та обмеження, геологія/геодезія) для виконання проектних робіт стадії ТЕО (договір № 54.21-6 від 15.06.2021р.). Отримано відмову від Департаменту містобудування та архітектури виконавчого органу Київської міської ради (Київської міської державної адміністрації) в отриманні містобудівних умов та обмежень.
БУДІВНИЦТВО ТРАМВАЙНОЇ ПОВОРОТНОЇ КРИВОЇ НА ПЕРЕТИНІ ВУЛ.АВТОЗАВОДСЬКОЇ ТА ВУЛ.ДОБРИНІНСЬКОЇ	ДТІ, КП"Київпастранс"	2021, 2022, 2023	15 000,0	0,0	15 000,0	0,0	0,0	0,0	0,0	0,0	Не виконано	Бюджетні призначення не були передбачені бюджетом м. Києва
БУДІВНИЦТВО ТРАМВАЙНОГО РОЗВОРОТНОГО КІЛЬЦЯ БІЛЯ СТАНЦІЇ МІСЬКОЇ ЕЛЕКТРИЧКИ "ДАРНИЦЯ"	ДТІ, КП"Київпастранс"	2022, 2023	12 000,0	0,0	12 000,0	0,0	0,0	0,0	0,0	0,0	Не виконано	Бюджетні призначення не були передбачені бюджетом м. Києва
БУДІВНИЦТВО ТРАМВАЙНОЇ ЛІНІЇ ВІД ПРОСПЕКТУ ПЕТРА ГРИГОРЕНКА ПО ВУЛИЦІ АННИ АХМАТОВОЇ ТА ДНІПРОВСЬКІЙ НАБЕРЕЖНІЙ ДО СТАНЦІЇ МЕТРО "ОСОКОРКИ"	ДТІ, КП"Київпастранс"	2020, 2021, 2022, 2023	22 000,0	0,0	22 000,0	0,0	0,0	0,0	0,0	0,0	Не виконано	Бюджетні призначення не були передбачені бюджетом м. Києва
БУДІВНИЦТВО ДВУХПУТНОЇ ТРАМВАЙНОЇ ЛІНІЇ ПО ВУЛИЦІ КОПЕРНИКА НА ДІЛЯНЦІ ВІД ВУЛ. ГЛИБОЧИЦЬКОЇ ДО ВУЛ. БЕРДИЧІВСЬКОЇ, З ПЕРЕНЕСЕННЯМ ТРАМВАЙНОЇ ЗУПИНКИ З ВУЛ. ГЛИБОЧИЦЬКОЇ НА ВУЛ. КОПЕРНИКА ТА ВЛАШТУВАННЯ ПОСАДКОВИХ ПЛАТФОРМ ІЗОЛЬОВАНО ВІД ДОРОЖНЬОГО ПОЛОТНА	ДТІ, КП"Київпастранс"	2020, 2021, 2022, 2023	71 654,0	0,0	71 654,0	0,0	0,0	0,0	0,0	0,0	Не виконано	Бюджетні призначення не були передбачені бюджетом м. Києва
ВСЬОГО ЗА ЗАВДАННЯМ:			352 654,0	0,0	352 654,0	0,0	404 821,9	0,0	404 821,9	0,0		

Завдання: БУДІВНИЦТВО ТА РЕКОНСТРУКЦІЯ КІЛЬЦЕВОЇ ДОРОГИ ДЛЯ ЕЛЕКТРОПОЇЗДІВ З ПІДХОДАМИ-ПІДЇЗДАМИ ДО ПЛАТФОРМ У М КИЄВІ І ТА ІІ ЧЕРГИ (МІСЬКА ЕЛЕКТРИЧКА)												
БУДІВНИЦТВО ТА РЕКОНСТРУКЦІЯ ПЕРШОЇ ЧЕРГИ КІЛЬЦЕВОЇ ДОРОГИ ДЛЯ ЕЛЕКТРОПОЇЗДІВ З ПІДХОДАМИ-ПІДЇЗДАМИ ДО ПЛАТФОРМ У М КИЄВІ	ДТІ, КП"Київпастранс"	2022, 2023	13 000,0	0,0	13 000,0	0,0	0,0	0,0	0,0	0,0	Не виконано	Бюджетні призначення не були передбачені бюджетом м. Києва
БУДІВНИЦТВО ТА РЕКОНСТРУКЦІЯ ДРУГОЇ ЧЕРГИ КІЛЬЦЕВОЇ ДОРОГИ ДЛЯ ЕЛЕКТРОПОЇЗДІВ З ПІДХОДАМИ-ПІДЇЗДАМИ ДО ПЛАТФОРМ У М.КИЄВІ	ДТІ, КП"Київпастранс"	2023	9 000,0	0,0	9 000,0	0,0	0,0	0,0	0,0	0,0	Не виконано	Бюджетні призначення не були передбачені бюджетом м. Києва
ВСЬОГО ЗА ЗАВДАННЯМ:			22 000,0	0,0	22 000,0	0,0	0,0	0,0	0,0	0,0		
Завдання: БУДІВНИЦТВО ТРАНСПОРТНИХ ПЕРЕСАДОЧНИХ ВУЗЛІВ												
КОМПЛЕКСНА РЕКОНСТРУКЦІЯ ТРАМВАЙНОЇ ЛІНІЇ ТА ЗУПИНКИ "КОНТРАКТОВА ПЛОЩА" В МЕЖАХ КОНТРАКТОВОЇ ПЛОЩІ, ВУЛ. КОСТЯНТИНІВСЬКОЇ, ВУЛ. МЕЖИГІРСЬКОЇ, ВУЛ. ВЕРХНІЙ ВАЛ ТА ПІДЗЕМНОГО ПІШОХІДНОГО ПЕРЕХОДУ НА ВУЛ. СПАСЬКІЙ У ПОДІЛЬСЬКОМУ РАЙОНІ МІСТА КИЄВА"	ДТІ, КП"Київпастранс"	2019, 2020, 2021	282 369,1	0,0	282 369,1	0,0	1 862,6	0,0	1 862,6	0,0	Не виконано	Очікується погодження кредитного фінансування від Європейського банку реконструкції та розвитку від 04.03.2019 року згідно п.1 Протоколу доручень КМДА №16 (№9141, №9141/2) від 05.03.2019 року «Про залучення кредиту ЄБРР Комунальним підприємством «Київпастранс» для реалізації проекту «Модернізація міського транспорту м. Києва»
БУДІВНИЦТВО ТРАНСПОРТНОГО ПЕРЕСАДОЧНОГО ВУЗЛА В РАЙОНІ СТАНЦІЇ КИЇВСЬКОГО МЕТРОПОЛІТЕНУ "ПЕТРІВКА" НА ПРИМИКАННІ ПРОСП. ОБОЛОНСЬКОГО ДО ВУЛ. ВЕРБОВОЇ В ОБОЛОНСЬКОМУ РАЙОНІ МІСТА КИЄВА	ДТІ, КП"Київпастранс"	2022, 2023	32 080,0	0,0	32 080,0	0,0	0,0	0,0	0,0	0,0	Не виконано	Бюджетні призначення не були передбачені бюджетом м. Києва
РЕКОНСТРУКЦІЯ ЗУПИНКИ ТРАМВАЙНОЇ ЛІНІЇ "СТАНЦІЯ МЕТРО "ЧЕРНІГІВСЬКА" ПІД ТРАНСПОРТНИЙ ПЕРЕСАДОЧНИЙ ВУЗОЛ З ТЕРМІНАЛОМ ТА РЕКОНСТРУКЦІЮ ДІЛЯНКИ ТРАМВАЙНОЇ ЛІНІЇ ВІД ПРОСП. ЮРІЯ ГАГАРІНА ПО ВУЛ. ГНАТА ХОТКЕВИЧА (ЧЕРВОНОГВАРДІЙСЬКІЙ) ДО ТРАМВАЙНОГО РОЗВОРОТНЬОГО КОЛА НА ВУЛ. МИРОПІЛЬСЬКІЙ У ДНІПРОВСЬКОМУ РАЙОНІ МІСТА КИЄВА	ДТІ, КП"Київпастранс"	2022, 2023	21 999,0	0,0	21 999,0	0,0	0,0	0,0	0,0	0,0	Не виконано	Бюджетні призначення не були передбачені бюджетом м. Києва
БУДІВНИЦТВО ТРАНСПОРТНОГО ПЕРЕСАДОЧНОГО ВУЗЛА "ЛІСОВА"	ДТІ, КП"Київпастранс"	2020, 2021, 2022, 2023	15 000,0	0,0	15 000,0	0,0	0,0	0,0	0,0	0,0	Не виконано	Бюджетні призначення не були передбачені бюджетом м. Києва
БУДІВНИЦТВО ТРАНСПОРТНОГО ПЕРЕСАДОЧНОГО ВУЗЛА ЛУК'ЯНІВСЬКА ПЛОЩА	ДТІ, КП"Київпастранс"	2020, 2021, 2022, 2023	7 500,0	0,0	7 500,0	0,0	0,0	0,0	0,0	0,0	Не виконано	Бюджетні призначення не були передбачені бюджетом м. Києва
БУДІВНИЦТВО ТРАНСПОРТНОГО ПЕРЕСАДОЧНОГО ВУЗЛА ДАРНИЦЯ	ДТІ, КП"Київпастранс"	2021, 2022, 2023	27 500,0	0,0	27 500,0	0,0	0,0	0,0	0,0	0,0	Не виконано	Бюджетні призначення не були передбачені бюджетом м. Києва
БУДІВНИЦТВО ТРАНСПОРТНОГО ПЕРЕСАДОЧНОГО ВУЗЛА ЛИБІДСЬКА	ДТІ, КП"Київпастранс"	2020, 2021, 2022, 2023	7 500,0	0,0	7 500,0	0,0	0,0	0,0	0,0	0,0	Не виконано	Бюджетні призначення не були передбачені бюджетом м. Києва
БУДІВНИЦТВО ТРАНСПОРТНОГО ПЕРЕСАДОЧНОГО ВУЗЛА БУЛЬВАР ЛЕПСЕ	ДТІ, КП"Київпастранс"	2020, 2021, 2022, 2023	10 240,0	0,0	10 240,0	0,0	0,0	0,0	0,0	0,0	Не виконано	Бюджетні призначення не були передбачені бюджетом м. Києва
БУДІВНИЦТВО ТРАНСПОРТНОГО ПЕРЕСАДОЧНОГО ВУЗЛА СІМ'Ї СОСНІНИХ	ДТІ, КП"Київпастранс"	2020, 2021, 2022,	13 000,0	0,0	13 000,0	0,0	0,0	0,0	0,0	0,0	Не виконано	Бюджетні призначення не були передбачені бюджетом м. Києва
БУДІВНИЦТВО ТРАНСПОРТНОГО ПЕРЕСАДОЧНОГО ВУЗЛА НИВКИ	ДТІ, КП"Київпастранс"	2021, 2022, 2023	9 000,0	0,0	9 000,0	0,0	0,0	0,0	0,0	0,0	Не виконано	Бюджетні призначення не були передбачені бюджетом м. Києва

БУДІВНИЦТВО ТРАНСПОРТНОГО ПЕРЕСАДОЧНОГО ВУЗЛА КІЛЬЦЕВА ДОРОГА (автостанція "Теремки")	ДТІ, КП"Київпастранс"	2021, 2022, 2023	14 000,0	0,0	14 000,0	0,0	0,0	0,0	0,0	0,0	Не виконано	Бюджетні призначення не були передбачені бюджетом м. Києва
ВСЬОГО ЗА ЗАВДАННЯМ:			440 188,1	0,0	440 188,1	0,0	1 862,6	0,0	1 862,6	0,0		
Завдання: ОНОВЛЕННЯ РУХОМОГО СКЛАДУ ЕЛЕКТРОТРАНСПОРТУ												
ПРИДБАННЯ ТРАМВАЙНИХ ВАГОНІВ	ДТІ, КП"Київпастранс"	2019, 2020, 2021, 2022, 2023	3 557 073,9	0,0	3 557 073,9	0,0	895 869,9	0,0	236 102,9	659 767,0	Виконано частково	За рахунок коштів місцевого бюджету сплачено – 212 805,0 тис.грн. за рахунок коштів ЄІБ по проєкту "Міський громадський транспорт України" за поставку трамвайних вагонів сплачено 490 545,7 тис. грн. за рахунок регулювання цін на послуги місцевого наземного електротранспорту сплачено ПДВ в сумі 98 109,1 тис.грн. Крім того, за рахунок власних коштів сплачено 71 112,2 тис. грн. (доплата) за придбаний трамвай Песа у 2021 році. За рахунок коштів місцевого бюджету погашено частину позики за кредитом Європейського інвестиційного банку в сумі 23 297,9 тис. грн
ПРИДБАННЯ ТРОЛЕЙБУСІВ	ДТІ, КП"Київпастранс"	2019, 2020, 2021, 2022, 2023	6 309 575,1	0,0	6 309 575,1	0,0	405 892,4	0,0	405 892,4	0,0	Виконано частково	Здійснення заходу здійснювалось в межах затверджених бюджетних призначень
ПРИДБАННЯ ЕЛЕКТРОБУСІВ	ДТІ, КП"Київпастранс"	2020, 2021, 2022, 2023	249 668,8	0,0	249 668,8	0,0	0,0	0,0	0,0	0,0	Не виконано	Бюджетні призначення не були передбачені бюджетом м. Києва
ВСЬОГО ЗА ЗАВДАННЯМ:			10 116 317,8	0,0	10 116 317,8	0,0	1 301 762,3	0,0	641 995,3	659 767,0		
Завдання: ОНОВЛЕННЯ РУХОМОГО СКЛАДУ АВТОТРАНСПОРТУ												
ПРИДБАННЯ АВТОБУСІВ	ДТІ, КП"Київпастранс"	2019, 2020, 2021, 2022, 2023	2 361 217,3	0,0	2 361 217,3	0,0	884 528,5	0,0	884 528,5	0,0	Виконано частково	Виконання заходу здійснювалось в межах доведених бюджетних призначень
ВСЬОГО ЗА ЗАВДАННЯМ:			2 361 217,3	0,0	2 361 217,3	0,0	884 528,5	0,0	884 528,5	0,0		
Завдання: ЗАБЕЗПЕЧЕННЯ СТАЛОГО ФУНКЦІОНУВАННЯ АВТО ТА ЕЛЕТРОТРАНСПОРТНОГО ГОСПОДАРСТВА												
РЕСТАВРАЦІЯ З ПРИСТОСУВАННЯМ ДО УМОВ СУЧАСНОГО ВИКОРИСТАННЯ СПОРУДИ КИЇВСЬКОГО ФУНІКУЛЕРА (МИХАЙЛІВСЬКОГО МЕХАНІЧНОГО ПІДЙОМУ) НА ВУЛ. ПЕТРА САГАЙДАЧНОГО, 3 У ПОДІЛЬСЬКОМУ РАЙОНІ МІСТА КИЄВА	ДТІ, КП"Київпастранс"	2019, 2020, 2021	355 942,8	0,0	355 942,8	0,0	0,0	0,0	0,0	0,0	Не виконано	Бюджетні призначення не були передбачені бюджетом м. Києва
РЕКОНСТРУКЦІЯ (ТЕХНІЧНЕ ПЕРЕОСНАЩЕННЯ) ТЯГОВИХ ПІДСТАНЦІЙ	ДТІ, КП"Київпастранс"	2020, 2021, 2022	15 000,0	0,0	15 000,0	0,0	0,0	0,0	0,0	0,0	Не виконано	Бюджетні призначення не були передбачені бюджетом м. Києва
РЕКОНСТРУКЦІЯ ТП-3680 ПО ВУЛ.ДЕГТЯРІВСЬКІЙ, 37 У ШЕВЧЕНКІВСЬКОМУ РАЙОНІ М. КИЄВА	ДТІ, КП"Київпастранс"	2019	8 600,0	0,0	8 600,0	0,0	6 675,6	0,0	6 675,6	0,0	Не виконано	З 6 675,6 тис. грн. повернуто в бюджет міста Києва - 4 559,8 тис. грн.
ВЛАШТУВАННЯ ШУМОЗАХИСНИХ ПРИСТРОЇВ ВІД ВУЛ. МИЛОСЛАВСЬКОЇ ПО ВУЛ.ЗАКРАЄВСЬКОГО ДО ВУЛ.ДРАЙЗЕРА	ДТІ, КП"Київпастранс"	2020, 2021, 2022, 2023	8 500,0	0,0	8 500,0	0,0	0,0	0,0	0,0	0,0	Не виконано	Бюджетні призначення не були передбачені бюджетом м. Києва
БУДІВНИЦТВО ТРАМВАЙНО-ТРОЛЕЙБУСНОГО ДЕПО ПО ВУЛ. МИЛОСЛАВСЬКІЙ	ДТІ, КП"Київпастранс"	2020, 2021, 2022, 2023	28 181,0	0,0	28 181,0	0,0	0,0	0,0	0,0	0,0	Не виконано	Бюджетні призначення не були передбачені бюджетом м. Києва
ПРИДБАННЯ СПЕЦІАЛІЗОВАНОЇ ТЕХНІКИ	ДТІ, КП"Київпастранс"	2020, 2021, 2022, 2023	256 275,1	0,0	256 275,1	0,0	0,0	0,0	0,0	0,0	Не виконано	Бюджетні призначення не були передбачені бюджетом м. Києва

КАПІТАЛЬНІ РЕМОНТИ	ДТІ, КП"Київпастранс"	2019, 2020.	591 619,7	0,0	591 619,7	0,0	108 607,5	0,0	108 607,5	0,0	Виконано частково	У зв'язку з недостатним обсягом фінансування у звітних періодах
ВСЬОГО ЗА ЗАВДАННЯМ:			1 264 118,6	0,0	1 264 118,6	0,0	115 283,1	0,0	115 283,1	0,0		
Завдання ПІДВИЩЕННЯ КОМФОРТНОСТІ ТА БЕЗПЕКИ ЗУПИНОК ГРОМАДСЬКОГО ТРАНСПОРТУ, ТЕРИТОРІЇ ТА ОБ'ЄКТІВ ТРАНСПОРТНО-ПЕРЕСАДОЧНИХ ВУЗЛІВ												
ОБЛАШТУВАННЯ ЗАСОБАМИ ПАСИВНОГО ЗАХИСТУ ЗУПИНКИ ГРОМАДСЬКОГО ТРАНСПОРТУ ТА ПІДХОДИ ДО ПІШОХІДНИХ ПЕРЕХОДІВ	ДТІ, КП"Київпастранс"	2020, 2021, 2022, 2023	499,4	0,0	0,0	499,4	0,0	0,0	0,0	0,0	Не виконано	Бюджетні призначення не були передбачені бюджетом м. Києва
ВСЬОГО ЗА ЗАВДАННЯМ:			499,4	0,0	0,0	499,4	0,0	0,0	0,0	0,0		
Завдання: СТВОРЕННЯ ЄДИНОГО ДИСПЕТЧЕРСЬКОГО ЦЕНТРУ КЕРУВАННЯ КОМУНАЛЬНИМ ТРАНСПОРТОМ												
СТВОРЕННЯ ЄДИНОГО ДИСПЕТЧЕРСЬКОГОО ЦЕНТРУ КЕРУВАННЯ КОМУНАЛЬНИМ ТРАНСПОРТОМ	ДТІ, КП"Київпастранс"	2020, 2021, 2022, 2023	1 098,6	0,0	1 098,6	0,0	0,0	0,0	0,0	0,0	Не виконано	Бюджетні призначення не були передбачені бюджетом м. Києва
ВСЬОГО ЗА ЗАВДАННЯМ:			1 098,6	0,0	1 098,6	0,0	0,0	0,0	0,0	0,0		
Завдання: ЗАБЕЗПЕЧЕННЯ БУДІВНИЦТВА НОВИХ ТА РОЗВИТОК ІСНУЮЧИХ ЛІНІЙ МЕТРОПОЛІТЕНУ												
СПОРУДЖЕННЯ ДІЛЬНИЦІ КУРЕНІВСЬКО-ЧЕРВОНОАРМІЙСЬКОЇ ЛІНІЇ МЕТРОПОЛІТЕНУ ВІД СТАНЦІЇ "ВИСТАВКОВИЙ ЦЕНТР" ДО ОДЕСЬКОЇ ПЛОЩІ У ГОЛОСІЇВСЬКОМУ РАЙОНІ (ДОВЕДЕННЯ ДО ПОКАЗНИКІВ ЗАТВЕРДЖЕНИХ ПРОЄКТОМ)	ДТІ, КП"Київський метрополітен"	2020	46 830,0	0,0	46 830,0	0,0	0,0	0,0	0,0	0,0	Не виконано	Відсутність асигнувань на фінансування заходу з міського бюджету на відповідні періоди (роки).
БУДІВНИЦТВО ДІЛЬНИЦІ КУРЕНІВСЬКО-ЧЕРВОНОАРМІЙСЬКОЇ ЛІНІЇ МЕТРОПОЛІТЕНУ В М. КИЄВІ ВІД СТАНЦІЇ "ЛИБІДСЬКА" ДО СТАНЦІЇ "ВИСТАВКОВИЙ ЦЕНТР" (ДОВЕДЕННЯ ДО ПОКАЗНИКІВ ЗАТВЕРДЖЕНИХ ПРОЄКТОМ)	ДТІ, КП"Київський метрополітен"	2020	25 856,6	0,0	25 856,6	0,0	0,0	0,0	0,0	0,0	Не виконано	Відсутність асигнувань на фінансування заходу з міського бюджету на відповідні періоди (роки).
БУДІВНИЦТВО ПОДІЛЬСЬКО-ВИГУРІВСЬКОЇ ЛІНІЇ КИЇВСЬКОГО МЕТРОПОЛІТЕНУ ВІД КІЛЬЦЕВОЇ ДОРОГИ НА ЖИТЛОВИЙ МАСИВ ВИГУРІВЩИНА-ТРОЄЩИНА З ДВОМА ЕЛЕКТРОДЕПО	ДТІ, КП"Київський метрополітен"	2020, 2021, 2022, 2023	14 785 345,9	0,0	14 785 345,9	0,0	0,0	0,0	0,0	0,0	Не виконано	За звітний період тільки у 2021 році були передбачені асигнування з міського бюджету в сумі 50,0 тис грн. (проєктні роботи) на виконання заходу. В 2021 році було оголошено відкриті торги на закупівлю робіт з коригування затвердженого проєкту на будівництво дільниці Подільсько-Вигурівської лінії від ст. «Глибочицька" до ст. «Райдужна" з відгалуженням в бік житлового масиву Вигурівщина-Троєщина (варіант мілкого закладання на Подолі). Аукціон відбувся 27.01.2022, але процедуру розгляду оцінки пропозицій учасників та визначення переможця, у зв'язку з військовою агресією російської федерації проти України, не було закінчено, торги відмінено.
БУДІВНИЦТВО ДІЛЬНИЦІ СИРЕЦЬКО-ПЕЧЕРСЬКОЇ ЛІНІЇ МЕТРОПОЛІТЕНУ ВІД СТАНЦІЇ "СИРЕЦЬ" НА ЖИТЛОВИЙ МАСИВ ВИНОГРАДАР З ЕЛЕКТРОДЕПО У ПОДІЛЬСЬКОМУ РАЙОНІ	ДТІ, КП"Київський метрополітен"	2019, 2020, 2021, 2022, 2023	6 295 506,9	0,0	6 295 506,9	0,0	1 468 472,5	0,0	1 468 472,5	0,0	Виконано частково	За звітний період на відповідні періоди (роки) було отримано - 1 468 472,5 тис.грн. З отриманих за звітний період коштів коштів у 2019 році була здійснена попередня оплата ПАТ «Київметробуд» (АТ «Київметробуд») у розмірі 1 413 935,2 тис. грн. По об'єкту були виконані наступні будівельні роботи: улаштування огороджуючих конструкцій методом «стіна в грунті», монолітне залізобетонне кріплення котловану металоконструкціями, монтаж збірних блоків суцільно-секційної оправи тунелів, спорудження основних конструкцій суміщеної тягово-знижувальної підстанції СТП-76, будівництво правого перегінного тунелю від ст. «Мостицька» до ст. «Сирець», завершено будівництво основних конструкцій перегінного вентиляційного вузла, частково виконано роботи з будівництва двоярусних тунелів. КП «Київський метрополітен» на підставі Постанови Північного апеляційного господарського суду від 09.11.2023 у справі №910/13227/22, керуючись ст. 615 Цивільного кодексу України, у зв'язку з повільним виконанням будівельних робіт, що закінчення їх в строк визначеним умовами договору, стало не можливими, відмовилось від зобов'язань в частині виконання будівельних робіт підрядником АТ «Київметробуд».

												У зв'язку із змінами в законодавстві, рекомендаціями ДП «НДІБВ», що здійснює науково-технічний супровід будівництва та іншими факторами, пов'язаними з будівництвом об'єкта, опрацьовано питання внесення змін до затвердженої проектної документації стадії «П». Встановленим порядком, підготовлено, погоджено та затверджено Зміну №2 до завдання на проектування «Будівництво дільниці Сирецько-Печерської лінії метрополітену від станції «Сирець» на житловий масив Виноградар з електродепо у Подільському районі» (проектні роботи Стадії «ТЕО», «П», «Р») ТОВ «КБ «ТЕПЛОЕНЕРГОАВТОМАТИКА», відповідно до укладеного договору від 29.12.22 №152-ДБМ-22, виконано коригування проектної документації стадії «П». Відкоригована проектна документація отримала експертний звіт (позитивний) від 20.12.2023 №00-0279/1-23/ПБ. Після затвердження відкоригованої проектної документації та проведення процедури закупівлі, з метою визначення подальшого виконавця будівельних робіт, будівництво буде продовжено.
БУДІВНИЦТВО ДІЛЬНИЦІ КУРЕНІВСЬКО-ЧЕРВОНОАРМІЙСЬКОЇ ЛІНІЇ МЕТРОПОЛІТЕНУ ВІД СТАНЦІЇ "ІПОДРОМ" В НАПРЯМКУ Ж/ М "ТЕРЕМКИ-ІІ" ДО ВУЛ. ДМИТРА ЛУЦЕНКА (ВУЛ.КРЕЙСЕРА "АВРОРА") У ГОЛОСІЇВСЬКОМУ РАЙОНІ М.КИЄВА	ДТІ, КП"Київський метрополітен"	2020, 2021, 2022, 2023	1 360 934,5	0,0	1 360 934,5	0,0	0,0	0,0	0,0	0,0	Не виконано	Відсутність асигнувань на фінансування заходу з міського бюджету на відповідні періоди (роки).
БУДІВНИЦТВО ДІЛЬНИЦІ СВЯТОШИНСЬКО-БРОВАРСЬКОЇ ЛІНІЇ КИЇВСЬКОГО МЕТРОПОЛІТЕНУ ВІД СТАНЦІЇ "СВЯТОШИН" ДО СТАНЦІЇ "НОВОБІЛИЧІ" ІЗ ЗВОРОТНИМ ЕЛЕКТРОДЕПО "НОВОБІЛИЧІ"	ДТІ, КП"Київський метрополітен"	2020, 2021, 2022, 2023	2 707 753,4	0,0	2 707 753,4	0,0	0,0	0,0	0,0	0,0	Не виконано	Відсутність асигнувань на фінансування заходу з міського бюджету на відповідні періоди (роки).
БУДІВНИЦТВО ДІЛЬНИЦІ СИРЕЦЬКО-ПЕЧЕРСЬКОЇ ЛІНІЇ МЕТРОПОЛІТЕНУ В М. КИЄВІ ВІД СТАНЦІЇ "ХАРКІВСЬКА" ДО ХАРКІВСЬКОЇ ПЛОЩІ З ЕЛЕКТРОДЕПО "ХАРКІВСЬКЕ" (ІІ ЧЕРГА ЕЛЕКТРОДЕПО)	ДТІ, КП"Київський метрополітен"	2020, 2021, 2022, 2023	1 338 803,0	0,0	1 338 803,0	0,0	0,0	0,0	0,0	0,0	Не виконано	Відсутність асигнувань на фінансування заходу з міського бюджету на відповідні періоди (роки).
ВСЬОГО ЗА ЗАВДАННЯМ:			26 561 030,3	0,0	26 561 030,3	0,0	1 468 472,5	0,0	1 468 472,5	0,0		
Завдання: ЗАБЕЗПЕЧЕННЯ РОЗВИТКУ ІСНУЮЧИХ СТАНЦІЙ МЕТРОПОЛІТЕНУ												
БУДІВНИЦТВО СТАНЦІЙНОГО КОМПЛЕКСУ "ЛЬВІВСЬКА БРАМА" З БУДІВНИЦТВОМ ВХОДУ	ДТІ, КП"Київський метрополітен"	2020, 2021, 2022	1 154 840,0	0,0	1 154 840,0	0,0	0,0	0,0	0,0	0,0	Не виконано	Відсутність асигнувань на фінансування заходу з міського бюджету на відповідні періоди (роки).
БУДІВНИЦТВО ДРУГОГО ВХОДУ НА СТАНЦІЮ МЕТРОПОЛІТЕНУ "ВОКЗАЛЬНА" СВЯТОШИНО-БРОВАРСЬКОЇ ЛІНІЇ	ДТІ, КП"Київський метрополітен"	2020, 2021, 2022	821 643,4	0,0	821 643,4	0,0	0,0	0,0	0,0	0,0	Не виконано	Відсутність асигнувань на фінансування заходу з міського бюджету на відповідні періоди (роки).
РЕКОНСТРУКЦІЯ ВИХОДУ №1 СТАНЦІЇ "ВИСТАВКОВИЙ ЦЕНТР" ОБОЛОНСЬКО-ТЕРЕМКІВСЬКОЇ ЛІНІЇ З БУДІВНИЦТВОМ ПІДЗЕМНОГО ПЕРЕХОДУ ТА ПРИМИКАННЯМ ЙОГО ДО ПІДВУЛИЧНОГО ПІДЗЕМНОГО ПЕРЕХОДУ НА ПР. АКАДЕМІКА ГЛУШКОВА В ГОЛОСІЇВСЬКОМУ РАЙОНІ М. КИЄВА	ДТІ, КП"Київський метрополітен"	2019, 2020	65 000,0	0,0	65 000,0	0,0	1 154,9	0,0	746,4	408,5	Не виконано	За звітний період на фінансування заходу було отримано та освоєно 746,4 тис. грн за виконані проектні роботи (у 2019 році - 105,9 тис. грн, у 2020 році - 640,5 тис. грн). Також, у 2020 році за кошти КП "Київський метрополітен" проведено експертизу проектно-кошторисної документації (отримано Експертний звіт (позитивний)) на суму 408,5 тис.грн. Крім того, за період 2019-2022 році за кошти КП "Київський метрополітен" отримано ТУ на суму 22,0 тис.грн. Реалізація проектних рішень не була розпочата у зв'язку з не затвердженням розробленої проектної документації.
БУДІВНИЦТВО ДРУГОГО ПЕРЕСАДОЧНОГО ВУЗЛА МІЖ СТАНЦІЯМИ "ЗОЛОТІ ВОРОТА" ТА "ТЕАТРАЛЬНА"	ДТІ, КП"Київський метрополітен"	2020, 2021, 2022, 2023	732 658,2	0,0	732 658,2	0,0	0,0	0,0	0,0	0,0	Не виконано	Відсутність асигнувань на фінансування заходу з міського бюджету на відповідні періоди (роки).
ВСЬОГО ЗА ЗАВДАННЯМ:			2 774 141,6	0,0	2 774 141,6	0,0	1 154,9	0,0	746,4	408,5		
Завдання: ЯКІСНЕ ОНОВЛЕННЯ РУХОМОГО СКЛАДУ ГРОМАДСЬКОГО ТРАНСПОРТУ												
ОНОВЛЕННЯ РУХОМОГО СКЛАДУ	ДТІ, КП"Київський метрополітен"	2020, 2021, 2022, 2023	2 168 550,5	0,0	2 168 550,5	0,0	0,0	0,0	0,0	0,0	Не виконано	Рішенням Київської міської ради від 08.12.2022 №5828/5869 «Про бюджет міста Києва на 2023 рік» (зі змінами) було передбачено бюджетні асигнування на оновлення рухомого складу в сумі 7 752 260,0 тис. грн, проте зазначені кошти не освоєно через тривалу процедуру підготовки тендерної документації.
ВСЬОГО ЗА ЗАВДАННЯМ:			2 168 550,5	0,0	2 168 550,5	0,0	0,0	0,0	0,0	0,0		

Завдання: ЕКСПЛУАТАЦІЙНА ДІЯЛЬНІСТЬ ТА ЗАБЕЗПЕЧЕННЯ СТАЛОГО ФУНКЦІОНУВАННЯ												
ХІМІЧНЕ ЗАКРІПЛЕННЯ ГРУНТІВ НА ОКРЕМИХ ДІЛЯНКАХ СИРЕЦЬКО-ПЕЧЕРСЬКОЇ ТА КУРЕНІВСЬКО-ЧЕРВОНОАРМІЙСЬКОЇ ЛІНІЙ КИЇВСЬКОГО МЕТРОПОЛІТЕНУ	ДТІ, КП"Київський метрополітен"	2020, 2021, 2022	99 590,8	0,0	99 590,8	0,0	0,0	0,0	0,0	0,0	Не виконано	Відсутність асигнувань на фінансування заходу з міського бюджету на відповідні періоди (роки)
РЕКОНСТРУКЦІЯ СИСТЕМИ АВТОМАТИЧНОЇ ПОЖЕЖНОЇ СИГНАЛІЗАЦІЇ НА ОБ"ЄКТАХ МЕТРОПОЛІТЕНУ З ОСНАЩЕННЯМ СИСТЕМАМИ ПРОТИПОЖЕЖНОГО ЗАХИСТУ ЕСКАЛАТОРНИХ КОМПЛЕКСІВ СТАНЦІЙ.	ДТІ, КП"Київський метрополітен"	2020, 2021, 2022	108 000,0	0,0	108 000,0	0,0	15 508,7	0,0	15 508,7	0,0	Виконано частково	За звітний період на фінансування заходу було отримано та освоєно 15 508,7 тис. грн В 2021-2022 роках, відповідно до укладеного договору з ТОВ «Інженерні системи України» від 31.08.2021 №452-Ш-21, виконано роботи по станції «Берестейська» на суму 3 172,9 тис. грн. В 2023 році, відповідно до укладеного договору з ТОВ «ОХОРОННЕ АГЕНТСТВО «АЛЬФА-КОМ» від 27.04.2023 №164-Ш-23, виконано роботи по станціях «Олімпійська» та «Почайна» на суму 12 335,8 тис. грн.
ПРИДБАННЯ СПЕЦІАЛЬНОЇ ТЕХНІКИ *(СПЕЦІАЛЬНА КОЛІЙНА МАШИНА MUV-69MT-0002).	ДТІ, КП"Київський метрополітен"	2020, 2021, 2022	38 060,0	0,0	38 060,0	0,0	0,0	0,0	0,0	0,0	Не виконано	Відсутність асигнувань на фінансування заходу з міського бюджету на відповідні періоди (роки).
КОМПЛЕКСНА РЕКОНСТРУКЦІЯ ЕСКАЛАТОРНИХ КОМПЛЕКСІВ МЕТРОПОЛІТЕНУ ІЗ ЗАМІНОЮ ЕСКАЛАТОРІВ НА СУЧАСНІ	ДТІ, КП"Київський метрополітен"	2020, 2021	373 500,0	0,0	373 500,0	0,0	0,0	0,0	0,0	0,0	Не виконано	Відсутність асигнувань на фінансування заходу з міського бюджету на відповідні періоди (роки).
БУДІВНИЦТВО КАБЕЛЬНИХ ЛІНІЙ ЗОВНІШНЬОГО ЕЛЕКТРОПОСТАЧАННЯ НА СУМІЩЕНИХ ТЯГОВОЗНИЖУВАЛЬНИХ ПІДСТАНЦІЯХ З БУДІВНИЦТВОМ ВВОДІВ (Куренівсько-Червоноармійська лінія).	ДТІ, КП"Київський метрополітен"	2020, 2021, 2022	44 713,0	0,0	44 713,0	0,0	0,0	0,0	0,0	0,0	Не виконано	Відсутність асигнувань на фінансування заходу з міського бюджету на відповідні періоди (роки).
БІДІВНИЦТВО МАЙСТЕРЕНЬ ПО РЕМОНТУ ЕСКАЛАТОРІВ КП"КИЇВСЬКИЙ МЕТРОПОЛІТЕН" ПО ВУЛ.ОЗЕРНІЙ В М.КИЄВІ	ДТІ, КП"Київський метрополітен"	2020, 2021, 2022, 2023	1 383 000,0	0,0	1 383 000,0	0,0	0,0	0,0	0,0	0,0	Не виконано	Відсутність асигнувань на фінансування заходу з міського бюджету на відповідні періоди (роки).
КАПІТАЛЬНІ РЕМОНТИ	ДТІ, КП"Київський метрополітен"	2019, 2020, 2021, 2022, 2023	808 704,5	0,0	808 704,5	0,0	113 440,5	0,0	113 237,7	202,8	Виконано частково	За звітний період роботи по заходу виконувались в межах виділених асигнувань. У 2019 році виконано капітальний ремонт станції «Святошин» Святошинсько-Броварської лінії метрополітену - передбачені капітальні вкладення у сумі 49 148,4 тис.грн., освоєно - 49 134,9 тис. грн. Роботи з доведення об`єкту до затверджених проектних показників виконані в повному обсязі. Інші заходи, що проводились відповідно до Адресного переліку обєктів для виконання робіт з капітального ремонту по Департаменту транспортної інфраструктури та відповідно до укладених договорів: - Капітальний ремонт (з поліпшенням) об`єктів спеціального призначення з примикаючими підземними виробками та улаштуванням вентиляційних кіосків на дільниці Куренівсько-Червоноармійської лінії метрополітену від станції «Контрактова площа» до станції «Либідська» в м. Києві. Передбачені капітальні вкладення з міського бюджету у сумі 2 000 тис. грн. Підрядником АТ «Київметробуд» виконані роботи відповідно до графіка будівництва. На фінансування заходу з міського бюджету отримано та освоєно 1 704,5 тис. грн. - Капітальний ремонт станції «Сирець» - роботи, передбачені проектною документацією, виконано в повному обсязі і станція повністю пристосована до потреб людей з інвалідністю та інших маломобільних груп населення. Передбачені капітальні вкладення з міського бюджету у сумі - 21 086,5 тис.грн., які освоєні в повному обсязі. - Капітальний ремонт станції «Лук`янівська» - передбачені капітальні вкладення з міського бюджету у сумі 17 454,1 тис.грн. На фінансування заходу з міського бюджету отримано та освоєно 17 453,2 тис. грн. На коригування проекту відповідно до договору з ТОВ "КБ"Теплоенергоавтоматика" освоєно кошти КП "Київський метрополітен" у сумі 202,8 тис. грн. - Капітальний ремонт станції «Шулявська» - передбачені капітальні вкладення з міського бюджету у сумі - 19 451,1 тис.грн. На фінансування заходу з міського бюджету за звітний період отримано та освоєно 16 361,9 тис. грн. Роботи виконані в межах затверджених проектних рішень та отриманих бюджетних коштів.

												Капитальний ремонт станції «Хрещатик» - передбачені капітальні вкладення з міського бюджету у сумі - 7 497,7 тис.грн. На фінансування заходу з міського бюджету за звітний період отримано та освоєно 7 496,7 тис. грн. Роботи виконані в межах затверджених проектних рішень та отриманих бюджетних коштів - Капітальний ремонт перегінних тунелів між станціями "Тараса Шевченка"та "Почайна" Оболонсько-Теремківської лінії Київського метрополітену не виконувався у зв'язку з необхідністю внесення змін до існуючої проектної документації в частині виконання додаткового обсягу робіт та необхідності врахування нових кошторисних норм України. Довідково інформуємо, що з міського бюджету у 2023 році було профінансовано - 538 925,0 тис.грн на капітальний ремонт інших об'єктів
ВСЬОГО ЗА ЗАВДАННЯМ:			2 855 568,3	0,0	2 855 568,3	0,0	128 949,2	0,0	128 746,4	202,8		
Завдання: РЕКОНСТРУКЦІЯ ВУЛИЧНО-ШЛЯХОВОЇ МЕРЕЖІ МІСТА ТА ШТУЧНИХ СПОРУД												
ПОДОВЖЕННЯ ЗАЛІЗНИЧНОГО ШОСЕ ВЗДОВЖ ЗАЛІЗНИЦІ ДО ВУЛ. ПАНАСА ЛЮБЧЕНКА З ВИХОДОМ НА ВУЛ. БОЖЕНКА	ДТІ, КК"Київавтодор"	2023	2 100,0	0,0	2 100,0	0,0	0,0	0,0	0,0	0,0	Не виконано	Бюджетом м. Києва, затвердженим рішенням КМР від 08.12.2022 № 5828/5869 (зі змінами) бюджетні призначення на 2023 рік не передбачені.
РЕКОНСТРУКЦІЯ ВУЛ. ПЕТРА ДЕГТЯРЕНКА НА ДІЛЯНЦІ ВІД ВУЛ.ЛУГОВОЇ ДО ВЕЛИКОЇ КІЛЬЦЕВОЇ ДОРОГИ В ОБОЛОНСЬКОМУ РАЙОНІ	транспортної інфраструктури виконавчого органу Київської міської ради (Київської міської державної адміністрації), КК"Київавтодор"	2019, 2020	135 967,6	135 967,6	0,0	0,0	57 598,3	57 598,3	0,0	0,0	Виконано	Роботи завершені у 2019 році. З початку реалізації фінансування складає 160704,1тис.грн.
РЕКОНСТРУКЦІЯ ДОРОГИ КИЇВ-ГОСТОМЕЛЬ	ДТІ, КК"Київавтодор"	2021, 2022	340 719,5	0,0	340 719,5	0,0	0,0	0,0	0,0	0,0	Не виконано	Бюджетом м. Києва у звітних роках видатки не передбачались.
РЕКОНСТРУКЦІЯ МЕТАЛЕВИХ БАР'ЄРНИХ ОГОРОДЖЕНЬ ПЕРШОЇ ГРУПИ НА МАГІСТРАЛЬНИХ ДОРОГАХ ТА ВУЛИЦЯХ В МІСТІ КИЄВІ	ДТІ, КК"Київавтодор"	2023	500,0	0,0	500,0	0,0	0,0	0,0	0,0	0,0	Не виконано	Бюджетом м. Києва, затвердженим рішенням КМР від 08.12.2022 № 5828/5869 (зі змінами) бюджетні призначення на 2023 рік не передбачені.
РЕКОНСТРУКЦІЯ ВУЛ. ГОРЬКОГО	ДТІ, КК"Київавтодор"	2020, 2021	71 771,3	0,0	71 771,3	0,0	0,0	0,0	0,0	0,0	Не виконано	Бюджетом м. Києва у звітних роках видатки не передбачались.
РЕКОНСТРУКЦІЯ ПІД'ЇЗНИХ ШЛЯХІВ ДО АВТОВОКЗАЛУ ПО ВЕЛИКІЙ КІЛЬЦЕВІЙ ДОРОЗІ	ДТІ, КК"Київавтодор"	2023	600,0	0,0	600,0	0,0	0,0	0,0	0,0	0,0	Не виконано	Бюджетом м. Києва, затвердженим рішенням КМР від 08.12.2022 № 5828/5869 (зі змінами) бюджетні призначення на 2023 рік не передбачені.
РЕКОНСТРУКЦІЯ ВУЛ. ЛЕЙПЦИЗЬКОЇ У ПЕЧЕРСЬКОМУ РАЙОНІ	ДТІ, КК"Київавтодор"	2023	891,2	0,0	891,2	0,0	0,0	0,0	0,0	0,0	Не виконано	Бюджетом м. Києва, затвердженим рішенням КМР від 08.12.2022 № 5828/5869 (зі змінами) бюджетні призначення на 2023 рік не передбачені.
РЕКОНСТРУКЦІЯ ВУЛИЦІ АКАДЕМІКА ТУПОЛЄВА	ДТІ, КК"Київавтодор"	2019, 2020	263 079,6	263 079,6	0,0	0,0	214 165,1	214 165,1	0,0	0,0	Виконано	Роботи завершені у 2020 році. З початку реалізації фінансування складає 235261,1 тис.грн
РЕКОНСТРУКЦІЯ ТРАНСПОРТНОЇ РОЗВ'ЯЗКИ НА ПЕРЕТИНІ БУЛЬВАРУ АКАДЕМІКА ВЕРНАДСЬКОГО - ВУЛ. АКАДЕМІКА ЄФРЕМОВА З ПРОСП. АКАДЕМІКА ПАЛЛАДІНА У СВЯТОШИНСЬКОМУ РАЙОНІ	ДТІ, КК"Київавтодор"	2019, 2020, 2021	631 628,0	0,0	631 628,0	0,0	0,0	0,0	0,0	0,0	Не виконано	У 2017-2018 роках виконувались проектні роботи. У зв'язку з відсутністю розпорядження про схвалення стадії "ТЕО" проектні роботи не продовжувались.
РЕКОНСТРУКЦІЯ ТРАНСПОРТНОГО ВУЗЛА В РІЗНИХ РІВНЯХ НА ПЕРЕТИНІ ПРОСПЕКТУ ПЕРЕМОГИ З ПРОСПЕКТОМ ПОВІТРОФЛОТСЬКИМ ІЗ БУДІВНИЦТВОМ ПІШОХІДНИХ ПЕРЕХОДІВ В РІЗНИХ РІВНЯХ	ДТІ, КК"Київавтодор"	2020, 2021, 2022, 2023	999 500,0	0,0	999 500,0	0,0	19 128,0	0,0	19 128,0	0,0	Не виконано	У 2021-2022рр виконувались проектні роботи, розроблено стадію «ТЕО» та «П». Бюджетом м. Києва, затвердженим рішенням КМР від 08.12.2022 № 5828/5869 (зі змінами) бюджетні призначення на 2023 рік не передбачені.
РЕКОНСТРУКЦІЯ ПЕТРІВСЬКОЇ АЛЕЇ, ПАРКОВОЇ ДОРОГИ, ДНІПРОВСЬКОГО УЗВОЗУ НА ДІЛЯНЦІ ВІД АЛЕЇ ГЕРОЇВ КРУТ ДО ДНІПРОВСЬКОГО ПРОЇЗДУ З РЕКОНСТРУКЦІЄЮ ТРАНСПОРТНОГО ВУЗЛА НА ПЕРЕТИНІ ДНІПРОВСЬКОГО УЗВОЗУ ТА ДНІПРОВСЬКОГО ПРОЇЗДУ	ДТІ, КК"Київавтодор"	2020, 2021, 2022	385 058,9	0,0	385 058,9	0,0	0,0	0,0	0,0	0,0	Не виконано	Бюджетом м. Києва у звітних роках видатки не передбачались.

РЕКОНСТРУКЦІЯ ПРОСПЕКТУ 40-РІЧЧЯ ЖОВТНЯ НА ДІЛЯНЦІ ВІД ГОЛОСІЇВСЬКОЇ ПЛОЩІ ДО ВУЛИЦІ ВАСИЛЬКІВСЬКОЇ	ДТІ, КК"Київавтодор"	2020, 2021, 2022	348 500,0	0,0	348 500,0	0,0	0,0	0,0	0,0	0,0	Не виконано	Бюджетом м. Києва у звітних роках видатки не передбачались
РЕКОНСТРУКЦІЯ ВУЛ. КИРИЛІВСЬКОЇ З РЕКОНСТРУКЦІЄЮ ТРАМВАЙНИХ КОЛІЙ У ПОДІЛЬСЬКОМУ РАЙОНІ М КИЄВА	ДТІ, КК"Київавтодор"	2019, 2020, 2021, 2022	478 001,8	0,0	478 001,8	0,0	0,0	0,0	0,0	0,0	Не виконано	У 2019-2020 роках незабезпеченість об'єкту фінансуванням протягом терміну дії договору унеможливило його реєстрацію в ГУ ДКСУ м. Києва та призвело, як наслідок, до невиконання робіт. Бюджетом м. Києва у 2021-2022 роках видатки не передбачались.
РЕКОНСТРУКЦІЯ ТРАНСПОРТНОЇ РОЗВ'ЯЗКИ НА ПЛОЩІ ГЕРОЇВ БРЕСТА БІЛЯ СТАНЦІЇ КИЇВСЬКОГО МЕТРОПОЛІТЕНУ «СВЯТОШИН» З БУДІВНИЦТВОМ ПРАВОГО ПОВОРОТУ І ВИЇЗДОМ НА ПРОСП. ПЕРЕМОГИ З ВУЛ. СВЯТОШИНСЬКОЇ У СВЯТОШИНСЬКОМУ РАЙОНІ	ДТІ, КК"Київавтодор"	2020, 2021	170 000,0	0,0	170 000,0	0,0	0,0	0,0	0,0	0,0	Не виконано	Бюджетом м. Києва у звітних роках видатки не передбачались
РЕКОНСТРУКЦІЯ ВУЛ. ТАШКЕНТСЬКОЇ З РЕКОНСТРУКЦІЄЮ ТРАМВАЙНИХ КОЛІЙ	ДТІ, КК"Київавтодор"	2020, 2021, 2022	148 243,6	0,0	148 243,6	0,0	0,0	0,0	0,0	0,0	Не виконано	Бюджетом м. Києва у звітних роках видатки не передбачались
РЕКОНСТРУКЦІЯ ВУЛ. ЧОРНОБИЛЬСЬКОЇ В СВЯТОШИНСЬКОМУ РАЙОНІ М. КИЄВА	ДТІ, КК"Київавтодор"	2019, 2020	46 700,0	5 000,0	41 700,0	0,0	0,0	0,0	0,0	0,0	Не виконано	У 2019 році незабезпеченість об'єкту фінансуванням протягом терміну дії договору унеможливило його реєстрацію в ГУ ДКСУ м. Києва та призвело, як наслідок, до невиконання робіт. Бюджетом м. Києва у 2020 році видатки не передбачались.
РЕАБІЛІТАЦІЯ (РЕСТАВРАЦІЯ) ШЛЯХОПРОВОДУ НА ПЕРЕТИНІ ВУЛ. КУДРЯВСЬКОЇ З ВУЛ. ПЕТРІВСЬКОЮ	ДТІ, КК"Київавтодор"	2022, 2023	10 000,0	0,0	10 000,0	0,0	0,0	0,0	0,0	0,0	Не виконано	Бюджетом м. Києва у звітних роках видатки не передбачались. Потребує виключення, об'єкт буде реалізовуватись в рамках капітального ремонту.
РЕКОНСТРУКЦІЯ ВУЛ. ЗАБОЛОТНОГО НА ДІЛЯНЦІ ВІД ВУЛ. АКАДЕМІКА ЛЕБЕДЄВА ДО СТОЛИЧНОГО ШОСЕ (КІЛЬЦЕВА ДОРОГА, МУЗЕЙ «ПИРОГОВО»)	ДТІ, КК"Київавтодор"	2023	5 314,0	0,0	5 314,0	0,0	0,0	0,0	0,0	0,0	Не виконано	Бюджетом м. Києва, затвердженим рішенням КМР від 08.12.2022 № 5828/5869 (зі змінами) бюджетні призначення на 2023 рік не передбачені.
РЕКОНСТРУКЦІЯ ВУЛ. ДАНИЛА ЩЕРБАКІВСЬКОГО У ШЕВЧЕНКІВСЬКОМУ РАЙОНІ М. КИЄВА	ДТІ, КК"Київавтодор"	2019, 2020, 2021	237 990,0	0,0	237 990,0	0,0	0,0	0,0	0,0	0,0	Не виконано	Бюджетом м. Києва у звітних роках видатки не передбачались.
РЕКОНСТРУКЦІЯ ВУЛ. СВЯТОШИНСЬКОЇ ВІД ВУЛ. ЖМЕРИНСЬКОЇ ДО ВУЛ. ВЕРХОВИННОЇ	ДТІ, КК"Київавтодор"	2022, 2023	57 931,0	0,0	57 931,0	0,0	0,0	0,0	0,0	0,0	Не виконано	Бюджетом м. Києва у звітних роках видатки не передбачались.
РЕКОНСТРУКЦІЯ ПІШОХОДНОГО МОСТУ З ПІД'ЇЗДАМИ ТА ПАРКІНГОМ	ДТІ, КК"Київавтодор"	2023	1 150,0	0,0	1 150,0	0,0	0,0	0,0	0,0	0,0	Не виконано	Бюджетом м. Києва, затвердженим рішенням КМР від 08.12.2022 № 5828/5869 (зі змінами) бюджетні призначення на 2023 рік не передбачені.
РЕКОНСТРУКЦІЯ ВУЛ.ІВАНА ФЕДОРОВА ВІД ВУЛ.ВЕЛИКОЇ ВАСИЛЬКІВСЬКОЇ ДО ВУЛ. АНРІ БАРБЮСА У ПЕЧЕРСЬКОМУ РАЙОНІ МІСТА КИЄВА	ДТІ, КК"Київавтодор"	2019, 2020	52 772,4	52 772,4	0,0	0,0	36 686,9	36 686,9	0,0	0,0	Виконано	Роботи завершені у 2019 році. З початку реалізації фінансування складає 37836,8 тис.грн.
РЕКОНСТРУКЦІЯ ВУЛ. ПОКРОВСЬКОЇ У ПОДІЛЬСЬКОМУ РАЙОНІ М.КИЄВА	ДТІ, КК"Київавтодор"	2019, 2020	48 495,8	20 000,0	28 495,8	0,0	39 601,1	19 101,2	20 499,9	0,0	Виконано	Роботи завершені у 2020 році. З початку реалізації фінансування складає 40060,9 тис.грн.
РЕКОНСТРУКЦІЯ ВУЛ. АНДРІЇВСЬКОЇ У ПОДІЛЬСЬКОМУ РАЙОНІ М.КИЄВА	ДТІ, КК"Київавтодор"	2019, 2020	49 641,2	100,0	49 541,2	0,0	414,0	50,0	364,0	0,0	Виконано	Роботи завершені у 2021 році. З початку реалізації фінансування складає 40589,6 тис.грн.
РЕКОНСТРУКЦІЯ ТРАНСПОРТНОЇ РОЗВ'ЯЗКИ В ОДНОМУ РІВНІ НА ПЕРЕТИНІ ВУЛ. САПЕРНО-СЛОБІДСЬКОЇ ТА ВУЛ. МИКОЛИ ГРІНЧЕНКА У ГОЛОСІЇВСЬКОМУ РАЙОНІ М. КИЄВА	ДТІ, КК"Київавтодор"	2020, 2021, 2022, 2019	30 365,0	100,0	30 265,0	0,0	0,0	0,0	0,0	0,0	Не виконано	У 2019 році незабезпеченість об'єкту фінансуванням протягом терміну дії договору унеможливило його реєстрацію в ГУ ДКСУ м. Києва та призвело, як наслідок, до невиконання робіт. Бюджетом м. Києва у 2020-2022 роках видатки не передбачались.
РЕКОНСТРУКЦІЯ МОСТУ ІМ Є.О.ПАТОНА ЧЕРЕЗ Р.ДНІПРО (ПАМ'ЯТКА АРХІТЕКТУРИ)	ДТІ, КК"Київавтодор"	2019, 2020, 2021, 2022, 2023	3 646 415,6	20 000,0	3 626 415,6	0,0	7,2	0,0	7,2	0,0	Не виконано	У 2020 році проведено експертна оцінка розрахунку вартості проектних робіт з виготовлення "Ескізного проекту". Потребує виключення. Згідно розпорядження КМВА від 23.01.2023 № 32 замовником робіт є Служба автомобільних доріг у Київській області.
РЕКОНСТРУКЦІЯ НАЗЕМНОГО ПІШОХІДНОГО ПЕРЕХОДУ НА ВУЛ.АКАДЕМІКА ЗАБОЛОТНОГО БІЛЯ ІНСТИТУТУ БДЖІЛЬНИЦТВА ІМ.П.ПРОКОПОВИЧА	ДТІ, КК"Київавтодор"	2020, 2021	45 160,0	0,0	45 160,0	0,0	0,0	0,0	0,0	0,0	Не виконано	Бюджетом м. Києва у звітних роках видатки не передбачались.

РЕКОНСТРУКЦІЯ ПЕЙЗАЖНОЇ АЛЕЇ У ШЕВЧЕНКІВСЬКОМУ РАЙОНІ	ДТІ, КК"Київавтодор"	2019, 2020, 2021	120 276,0	120 276,0	0,0	0,0	112 057,9	2 106,4	109 951,5	0,0	Виконано	Роботи завершені у 2021 році. З початку реалізації фінансування складає 112057,9 тис грн
РЕКОНСТРУКЦІЯ ВУЛ. СЛАВГОРОДСЬКОЇ З РЕКОНСТРУКЦІЄЮ ТРАМВАЙНИХ КОЛІЙ В ДАРНИЦЬКОМУ РАЙОНІ М.КИЄВА	ДТІ, КК"Київавтодор"	2020, 2021, 2022	150 000,0	0,0	150 000,0	0,0	0,0	0,0	0,0	0,0	Не виконано	Бюджетом м. Києва у звітних роках видатки не передбачались
РЕКОНСТРУКЦІЯ ПРИВОКЗАЛЬНОЇ ПЛОЩІ БІЛЯ ЗАЛІЗНИЧНОГО ВОКЗАЛУ «ДАРНИЦЯ» З БУДІВНИЦТВОМ ДВОХ АВТОМОБІЛЬНИХ ТА ОДНОГО ТРАМВАЙНОГО ТУНЕЛІВ У ДАРНИЦЬКОМУ РАЙОНІ	ДТІ, КК"Київавтодор"	2021, 2022,	826 536,0	0,0	826 536,0	0,0	0,0	0,0	0,0	0,0	Не виконано	Бюджетом м. Києва у звітних роках видатки не передбачались.
РЕКОНСТРУКЦІЯ ВУЛ. БОРИСПІЛЬСЬКОЇ ВІД СТ. МЕТРО «ЧЕРВОНИЙ ХУТІР» ДО БОРИСПОЛЬСЬКОГО ШОСЕ З ВЛАШТУВАННЯМ ТРАНСПОРТНОЇ РОЗВ'ЯЗКИ НА ПЕРЕТИНІ ВУЛ. БОРИСПІЛЬСЬКОЇ З БОРИСПІЛЬСЬКИМ ШОСЕ	ДТІ, КК"Київавтодор"	2020, 2021, 2022, 2023	856 016,0	0,0	856 016,0	0,0	0,0	0,0	0,0	0,0	Не виконано	Бюджетом м. Києва у звітних роках видатки не передбачались.
РЕКОНСТРУКЦІЯ ВУЛ. ВИШГОРОДСЬКОЇ ВІД ВУЛ. БІЛИЦЬКОЇ ДО ПЛОЩІ ШЕВЧЕНКА З БУДІВНИЦТВОМ ТРАНСПОРТНОЇ РОЗВ'ЯЗКИ В РІЗНИХ РІВНЯХ НА ПЕРЕТИНІ З ПРОСП. ПРАВДИ ТА БУДІВНИЦТВОМ ПІДЗЕМНИХ ПІШОХІДНИХ ПЕРЕХОДІВ	ДТІ, КК"Київавтодор"	2023	9 000,0	0,0	9 000,0	0,0	0,0	0,0	0,0	0,0	Не виконано	Бюджетом м. Києва, затвердженим рішенням КМР від 08.12.2022 № 5828/5869 (зі змінами) бюджетні призначення на 2023 рік не передбачені. Потребує виключення у зв'язку з завершенням будівництва ділянки Кільцевої дороги від Мінського проспекту до вул.Богатирської.
РЕКОНСТРУКЦІЯ ПРОСП. П.ГРИГОРЕНКА ВІД ВУЛ.Б.ГМИРІ ДО ВУЛ. КОЛЕКТОРНОЇ У ДАРНИЦЬКОМУ РАЙОНІ	ДТІ, КК"Київавтодор"	2023	37 470,4	0,0	37 470,4	0,0	0,0	0,0	0,0	0,0	Не виконано	Бюджетом м. Києва, затвердженим рішенням КМР від 08.12.2022 № 5828/5869 (зі змінами) бюджетні призначення на 2023 рік не передбачені. Потребує виключення у зв'язку з втратою актуальності.
РЕКОНСТРУКЦІЯ ВЕЛИКОЇ КІЛЬЦЕВОЇ ДОРОГИ НА ДІЛЯНЦІ ВІД ВУЛ. Д. ЛУЦЕНКА ДО ОДЕСЬКОЇ ПЛОЩІ (В ЧАСТИНІ ВЛАШТУВАННЯ РОЗВОРОТІВ ТРАНСПОРТУ ТА ПЕРЕВЛАШТУВАННЯ СВІТЛОФОРНИХ ОБ'ЄКТІВ) З РЕКОНСТРУКЦІЄЮ МІСЦЕВОГО ПРОЇЗДУ	ДТІ, КК"Київавтодор"	2023	14 176,0	0,0	14 176,0	0,0	0,0	0,0	0,0	0,0	Не виконано	Бюджетом м. Києва, затвердженим рішенням КМР від 08.12.2022 № 5828/5869 (зі змінами) бюджетні призначення на 2023 рік не передбачені.Потребує виключенню у зв'язку з виконанням зазначеного комплексу робіт в межах капітального ремонту ділянки дороги Т-10-27 Київське півкільце від вулиці Ватутіна до Одеської площі.
РЕКОНСТРУКЦІЯ ТРАНСПОРТНОЇ РОЗВ'ЯЗКИ НА ПЕРЕТИНІ ВУЛ. БРАТИСЛАВСЬКОЇ-ВУЛ. Т. ДРАЙЗЕРА З ПРОСП. ГЕНЕРАЛА ВАТУТІНА	ДТІ, КК"Київавтодор"	2020, 2021, 2022, 2023	167 301,8	0,0	167 301,8	0,0	0,0	0,0	0,0	0,0	Не виконано	Бюджетом м. Києва у звітних роках видатки не передбачались.
РЕКОНСТРУКЦІЯ ТРАНСПОРТНОЇ РОЗВ'ЯЗКИ НА ПЕРЕТИНІ ВУЛ. БОГАТИРСЬКОЇ З ВУЛ.ПОЛЯРНОЮ У ОБОЛОНСЬКОМУ РАЙОНІ	ДТІ, КК"Київавтодор"	2019, 2020, 2021, 2022, 2023,	700 000,0	0,0	700 000,0	0,0	553 051,6	30 000,0	523 051,6	0,0	Виконано частково	У 2019-2020 роках незабезпеченість об'єкту фінансуванням протягом терміну дії договору унеможливило його реєстрацію в ГУ ДКСУ м. Києва та призвело, як наслідок, до невиконання робіт. У 2022-2023 роках виконано проєктні роботи та розпочато виконання будівельних робіт.
РЕКОНСТРУКЦІЯ ВУЛ. СІМ'Ї СОСНІНИХ	ДТІ, КК"Київавтодор"	2023	4 173,9	0,0	4 173,9	0,0	0,0	0,0	0,0	0,0	Не виконано	Бюджетом м. Києва, затвердженим рішенням КМР від 08.12.2022 № 5828/5869 (зі змінами) бюджетні призначення на 2023 рік не передбачені.
РЕКОНСТРУКЦІЯ ВУЛ. МИКОЛИ ЗАКРЕВСЬКО У ДЕСНЯНСЬКОМУ РАЙОНІ	ДТІ,	2023	10 049,4	0,0	10 049,4	0,0	0,0	0,0	0,0	0,0	Не виконано	Бюджетом м. Києва, затвердженим рішенням КМР від 08.12.2022 № 5828/5869 (зі змінами) бюджетні призначення на 2023 рік не передбачені.
РЕКОНСТРУКЦІЯ ДОРОГИ ПО ТРУХАНОВОМУ ОСТРОВУ В ДНІПРОВСЬКОМУ РАЙОНІ М.КИЄВА	ДТІ, КК"Київавтодор"	2019, 2020	35 000,0	0,0	35 000,0	0,0	0,0	0,0	0,0	0,0	Не виконано	У 2019 році незабезпеченість об'єкту фінансуванням протягом терміну дії договору унеможливило його реєстрацію в ГУ ДКСУ м. Києва та призвело, як наслідок, до невиконання робіт. Бюджетом м. Києва у 2020 році видатки не передбачались.
РЕКОНСТРУКЦІЯ ВУЛ.ТРУХАНІВСЬКОЇ У ДНІПРОВСЬКОМУ ТА ДЕСНЯНСЬКОМУ РАЙОНАХ М.КИЄВА	ДТІ, КК"Київавтодор"	2019, 2020, 2021, 2022, 2023	321 100,0	321 100,0	0,0	0,0	0,0	0,0	0,0	0,0	Не виконано	У 2019 році незабезпеченість об'єкту фінансуванням протягом терміну дії договору унеможливило його реєстрацію в ГУ ДКСУ м. Києва та призвело, як наслідок, до невиконання робіт. Бюджетом м. Києва у 2020-2023 роках видатки не передбачались.

РЕКОНСТРУКЦІЯ АВТОМОБІЛЬНОГО ТА ТРАМВАЙНОГО ШЛЯХОПРОВОДІВ БІЛЯ СТАНЦІЇ МЕТРОПОЛІТЕНУ «БЕРЕСТЕЙСЬКА» У СВЯТОШИНСЬКОМУ РАЙОНІ	ДТІ, КК"Київавтодор"	2022, 2023	26 234,0	0,0	26 234,0	0,0	0,0	0,0	0,0	0,0	Не виконано	Бюджетом м. Києва у звітних роках видатки не передбачались.
ВСЬОГО ЗА ЗАВДАННЯМ:			11 485 830,0	938 395,6	10 547 434,4	0,0	1 032 710,1	359 707,9	673 002,2	0,0		
Завдання: БУДІВНИЦТВО ВУЛИЧНО-ШЛЯХОВОЇ МЕРЕЖІ МІСТА ТА ШТУЧНИХ СПОРУД												
БУДІВНИЦТВО НАДЗЕМНОГО ПІШОХІДНОГО ПЕРЕХОДУ НА ПЕРЕТИНІ ПРОСП. АКАДЕМІКА ПАЛЛАДІНА ТА ВУЛ. ІРПІНСЬКОЇ У СВЯТОШИНСЬКОМУ РАЙОНІ М.КИЄВА	ДТІ, КК"Київавтодор"	2019, 2020	40 000,0	0,0	40 000,0	0,0	0,0	0,0	0,0	0,0	Не виконано	Бюджетом м. Києва у звітних роках видатки не передбачались.
БУДІВНИЦТВО ПІДЗЕМНОГО ПЕРЕХОДУ ПО ПРОСПЕКТУ Г.СТАЛІНГРАДА БІЛЯ БУД.№4 В ОБОЛОНСЬКОМУ РАЙОНІ БУДІВНИЦТВО ПІДЗЕМНОГО ПЕРЕХОДУ ПО ПРОСПЕКТУ Г.СТАЛІНГРАДА БІЛЯ БУД.№4 В ОБОЛОНСЬКОМУ РАЙОНІ	ДТІ, КК"Київавтодор"	2020	20 179,3	0,0	20 179,3	0,0	0,0	0,0	0,0	0,0	Не виконано	Бюджетом м. Києва, бюджетні призначення на 2020 рік не передбачені.
БУДІВНИЦТВО ТРАНСПОРТНОЇ РОЗВ'ЯЗКИ НА ПЕРЕТИНІ БУЛЬВ. ПЕРОВА-ПРОСП. В. МАЯКОВСЬКОГО З ПРОСП. ГЕНЕРАЛА ВАТУТІНА (КЕРЧЕНСЬКА ПЛОЩА)	ДТІ, КК"Київавтодор"	2019, 2020, 2021	220 345,9	807,0	219 538,9	0,0	790,8	790,8	0,0	0,0	Не виконано	У 2019 році незабезпеченість об'єкту фінансуванням протягом терміну дії договору унеможливило його реєстрацію в ГУ ДКСУ м. Києва. Договір на виконання проектних робіт припинив свою дію у зв'язку з закінченням терміну (Повідомлення про відмову від договору 19.02.2020 № 01-19/12/482). З 2018 року по об'єкту існує кредиторська заборгованість за виконані проектні роботи в сумі 807,3 тис грн. яка, незважаючи на неодноразові пропозиції Корпорації, не профінансована містом. Суму боргу сплачено з р/рах.КАД 16.12.2022р. в сумі 100,0 тис.грн та 11.01.2023 в сумі 707,3 тис.грн. З початку реалізації фінансування складає 2602,7 тис.грн.
БУДІВНИЦТВО ТРАНСПОРТНОЇ РОЗВ'ЯЗКИ НА ПРИМИКАННІ ВУЛ. СТАРОНАВОДНИЦЬКОЇ ТА ВУЛ. ЛАВРСЬКОЇ ДО БУЛЬВ. ДРУЖБИ НАРОДІВ (ПЛОЩА ГЕРОЇВ ВЕЛИКОЇ ВІТЧИЗНЯНОЇ ВІЙНИ)	ДТІ, КК"Київавтодор"	2019, 2020, 2021, 2022	299 293,3	0,0	299 293,3	0,0	1 010,9	0,0	0,0	1 010,9	Не виконано	У 2019 році незабезпеченість об'єкту фінансуванням унеможливило його реєстрацію в ГУ ДКСУ м. Києва. У 2020 році в зв'язку з відсутністю схвалення стадії "ТЕО" неможливо було перейти до розробки стадії "П". З 2018 року по об'єкту існує кредиторська заборгованість за виконані проектні роботи в сумі 1010,9 тис грн. яка, незважаючи на неодноразові пропозиції Корпорації, не профінансована містом. Суму боргу сплачено з р/рах.КАД 28.09.2021р. Бюджетом м. Києва, бюджетні призначення на 2021-2022 роки не передбачені. З початку реалізації фінансування складає 2109,3 тис.грн.
БУДІВНИЦТВО АВТОМОБІЛЬНОЇ ДОРОГИ НА ДІЛЯНЦІ МІЖ ВУЛ. О.ДОВБУША ТА БРОВАРСЬКИМ ПРОСПЕКТОМ У ДНІПРОВСЬКОМУ РАЙОНІ	ДТІ, КК"Київавтодор"	2019, 2020, 2021, 2022, 2023	395 370,8	0,0	395 370,8	0,0	60 295,5	36 181,4	23 164,1	950,0	Виконано частково	У 2019-2020 роках виконані будівельні роботи в межах існуючих вулиць. У 2021 році через зміну напрямку траси виконано коригування ПКД. В зв'язку з процедурними особливостями розгляду проекту землеустрою, проектна документація неодноразово подавалась на розгляд до Кабміну. Наразі завершується процедура погодження проекту. З 2018 року по об'єкту існує кредиторська заборгованість за виконані проектні роботи в сумі 950,0 тис грн. яка, незважаючи на неодноразові пропозиції Корпорації, не профінансована містом. Суму боргу сплачено з р/рах.КАД 28.09.2021р. Бюджетом м. Києва, бюджетні призначення на 2022-2023 роки не передбачені. З початку реалізації фінансування складає 61698,5 тис.грн.
БУДІВНИЦТВО НАДЗЕМНОГО ПІШОХІДНОГО ПЕРЕХОДУ НА ПЕРЕТИНІ БУЛЬВАРУ ДРУЖБИ НАРОДІВ З ВУЛ. СТРУТИНСЬКОГО	ДТІ, КК"Київавтодор"	2020, 2021, 2022	40 000,0	0,0	40 000,0	0,0	0,0	0,0	0,0	0,0	Не виконано	Бюджетом м. Києва у звітних роках видатки не передбачались.
БУДІВНИЦТВО АВТОДОРОГИ НА ВУЛ. ПРОЄКТНИЙ,1 У ПРОМИСЛОВІЙ ЗОНІ МІКРОРАЙОНУ БОРТНИЧІ ДАРНИЦЬКОГО РАЙОНУ М.КИЄВА	ДТІ, КК"Київавтодор"	2019, 2020, 2021	160 000,0	0,0	160 000,0	0,0	0,0	0,0	0,0	0,0	Не виконано	Захід потребує виключення з МЦП, оскільки вулиця Проектна, 1 є тільки у Святошинському районі і пролягає від Кільцевої дороги до кінця міської забудови, а у Дарницькому районі така вулиця на загальнодоступних картах відсутня.
БУДІВНИЦТВО ПІДТЗНОЇ ДОРОГИ З РЕКОНСТРУКЦІЄЮ ВУЛ. ВИРЛИЦЬКОЇ У ПРОМИСЛОВІЙ ЗОНІ МІКРОРАЙОНУ БОРТНИЧІ ДАРНИЦЬКОГО РАЙОНУ М.КИЄВА	ДТІ, КК"Київавтодор"	2019, 2020	20 000,0	0,0	20 000,0	0,0	2 400,0	0,0	2 400,0	0,0	Виконано частково	Бюджетом м. Києва, бюджетні призначення на 2019 рік не передбачені. У 2020-2021 роках виконані проектні роботи. З початку реалізації фінансування складає 9689,865 тис.грн.
РЕКОНСТРУКЦІЯ ВУЛ.МОЛДАВСЬКОЇ	ДТІ, КК"Київавтодор"	2019, 2020	50 000,0	0,0	50 000,0	0,0	0,0	0,0	0,0	0,0	Не виконано	Бюджетом м. Києва у звітних роках видатки не передбачались.

БУДІВНИЦТВО НАДЗЕМНОГО ПІШОХІДНОГО ПЕРЕХОДУ ЧЕРЕЗ ВУЛ. ЗАБОЛОТНОГО В РАЙОНІ БУДИНКУ № 138	ДТІ. КК"Київавтодор"	2020, 2021	46 000,0	0,0	46 000,0	0,0	0,0	0,0	0,0	0,0	Не виконано	Бюджетом м. Києва у звітних роках видатки не передбачались.
ВСЬОГО ЗА ЗАВДАННЯМ:			1 291 189,3	807,0	1 290 382,3	0,0	64 497,2	36 972,2	25 564,1	1 960,9		
Завдання: БУДІВНИЦТВО ТА РЕКОНСТРУКЦІЯ МЕРЕЖІ МІСЬКОЇ ДОЩОВОЇ КАНАЛІЗАЦІЇ												
ПРОКЛАДАННЯ ДОЩОВОЇ КАНАЛІЗАЦІЇ ПО ВУЛ. ПОЛУПАНОВА ВІД ВУЛ. АВТОЗАВОДСЬКОЇ ДО ВУЛ. КОНОПЛЯНСЬКОЇ В ОБОЛОНСЬКОМУ РАЙОНІ	ДТІ. КК"Київавтодор"	2023	1 500,0	0,0	1 500,0	0,0	0,0	0,0	0,0	0,0	Не виконано	Бюджетом м. Києва, затвердженим рішенням КМР від 08.12.2022 № 5828/5869 (зі змінами) бюджетні призначення на 2023 рік не передбачені.
РЕКОНСТРУКЦІЯ МЕРЕЖІ МІСЬКОЇ ДОЩОВОЇ КАНАЛІЗАЦІЇ НА ТЕРИТОРІЇ, ЩО ПРИЛЯГАЄ ДО СВЯТО-УСПЕНСЬКОЇ КИЇВО-ПЕЧЕРСЬКОЇ ЛАВРИ У ПЕЧЕРСЬКОМУ РАЙОНІ	ДТІ. КК"Київавтодор"	2019, 2020	73 984,4	73 984,4	0,0	0,0	45 377,8	23 905,1	21 472,7	0,0	Виконано	Роботи завершені у 2023 році. З початку реалізації фінансування складає 74313,4 тис.грн.
РЕКОНСТРУКЦІЯ ДОЩОВОЇ КАНАЛІЗАЦІЇ НА ПРОСПЕКТІ БРОВАРСЬКОМУ ВІД ВУЛ. МИТРОПОЛИТА АНДРЕЯ ШЕПТИЦЬКОГО (ВУЛ. ЛУНАЧАРСЬКОГО) ДО МОСТУ МЕТРО ЧЕРЕЗ РУСАНІВСЬКУ ПРОТОКУ У ДНІПРОВСЬКОМУ РАЙОНІ	ДТІ. КК"Київавтодор"	2019, 2020	185 382,0	185 382,0	0,0	0,0	2 536,8	2 159,8	377,0	0,0	Не виконано	У звітних роках виконувались проектні роботи. З початку реалізації фінансування складає 9232,5 тис.грн.
РЕКОНСТРУКЦІЯ КОЛЕКТОРА ДОЩОВОЇ КАНАЛІЗАЦІЇ ВІД ВУЛ. ВЕРЕСНЕВОЇ РІГ ВУЛ. РОСІЙСЬКОЇ ДО ВУЛ. ТРОСТЯНЕЦЬКОЇ У ДАРНИЦЬКОМУ РАЙОНІ МІСТА КИЄВА	ДТІ. КК"Київавтодор"	2019, 2020	5 530,0	5 530,0	0,0	0,0	939,0	939,0	0,0	0,0	Виконано	У 2019 році виконувались проектні роботи. Роботи завершені у 2021 році. З початку реалізації фінансування складає 12566,9 тис.грн.
РЕКОНСТРУКЦІЯ КАНАЛІЗАЦІЙНИХ МЕРЕЖ З ВЛАШТУВАННЯМ СТАЦІОНАРНОГО СНІГОПЛАВИЛЬНОГО ПУНКТУ В М. КИЄВІ	ДТІ. КК"Київавтодор"	2019, 2020	39 951,9	0,0	39 951,9	0,0	4 802,0	0,0	4 802,0	0,0	Не виконано	Бюджетом м. Києва, бюджетні призначення на 2019 рік не передбачені. У 2020 році виконувались проектні роботи. З початку реалізації фінансування складає 4850,1 тис.грн.
ВСЬОГО ЗА ЗАВДАННЯМ:			306 348,3	264 896,4	41 451,9	0,0	53 655,6	27 003,9	26 651,7	0,0		
Завдання: БУДІВНИЦТВО ТА РЕКОНСТРУКЦІЯ ВУЛИЧНО-ДОРОЖНЬОЇ МЕРЕЖІ В ЧАСТИНІ СТВОРЕННЯ ВЕЛОСИПЕДНОЇ ІНФРАСТРУКТУРИ												
БУДІВНИЦТВО ВЕЛОСИПЕДНОЇ ДОРІЖКИ ПО НАБЕРЕЖНОМУ ШОСЕ ВІД ПОШТОВОЇ ПЛОЩІ ДО МОСТУ ІМЕНІ Є.О. ПАТОНА	ДТІ. КК"Київавтодор"	2019, 2020, 2021, 2022	22 100,0	0,0	22 100,0	0,0	1 799,0	0,0	1 799,0	0,0	Виконано частково	У 2019-2020 роках виконані проектні роботи. Бюджетом м. Києва, бюджетні призначення на 2021-2022 роки не передбачені.
БУДІВНИЦТВО ВЕЛОСИПЕДНОЇ ДОРІЖКИ ПО ВЕЛОМАРШРУТУ «ВОСКРЕСЕНКА - МОСКОВСЬКИЙ МІСТ-ЦЕНТР» В М. КИЄВІ	ДТІ. КК"Київавтодор"	2019, 2020, 2021	8 512,0	0,0	8 512,0	0,0	0,0	0,0	0,0	0,0	Не виконано	Бюджетом м. Києва у звітних роках видатки не передбачались.
БУДІВНИЦТВО ВЕЛОСИПЕДНОЇ ДОРІЖКИ ПО ВЕЛОМАРШРУТУ «КУРЕНІВКА - ЦЕНТР» В М. КИЄВІ	ДТІ. КК"Київавтодор"	2019, 2020, 2021	37 530,1	0,0	37 530,1	0,0	0,0	0,0	0,0	0,0	Не виконано	Бюджетом м. Києва у звітних роках видатки не передбачались.
БУДІВНИЦТВО ВЕЛОСИПЕДНОЇ ДОРІЖКИ ПО ВЕЛОМАРШРУТУ «ЛІСОВИЙ МАСИВ - ЦЕНТР» В М. КИЄВІ	ДТІ. КК"Київавтодор"	2019, 2020, 2021	42 559,9	0,0	42 559,9	0,0	0,0	0,0	0,0	0,0	Не виконано	Бюджетом м. Києва у звітних роках видатки не передбачались.
БУДІВНИЦТВО ВЕЛОСИПЕДНОЇ ДОРІЖКИ ПО ВЕЛОМАРШРУТУ «СОЛОМ'ЯНКА - ЦЕНТР» В М. КИЄВІ	ДТІ. КК"Київавтодор"	2019, 2020	49 048,0	2 400,0	46 648,0	0,0	1 204,5	244,5	960,0	0,0	Не виконано	У звітних роках виконувались проектні роботи. З початку реалізації фінансування складає 3460,0 тис.грн.
БУДІВНИЦТВО ВЕЛОСИПЕДНОЇ ДОРІЖКИ ПО ВЕЛОМАРШРУТУ «ОБОЛОНЬ-ПОДІЛ-ЦЕНТР» В М. КИЄВІ	ДТІ. КК"Київавтодор"	2019, 2020	81 935,0	0,0	81 935,0	0,0	0,0	0,0	0,0	0,0	Не виконано	Бюджетом м. Києва у звітних роках видатки не передбачались.
БУДІВНИЦТВО ВЕЛОСИПЕДНОЇ ДОРІЖКИ ПО ВЕЛОМАРШРУТУ «ВИНОГРАДАР - ЦЕНТР» В М. КИЄВІ	ДТІ. КК"Київавтодор"	2019, 2020	103 706,8	0,0	103 706,8	0,0	0,0	0,0	0,0	0,0	Не виконано	Бюджетом м. Києва у звітних роках видатки не передбачались.
ВСЬОГО ЗА ЗАВДАННЯМ:			345 391,8	2 400,0	342 991,8	0,0	3 003,5	244,5	2 759,0	0,0		

Завдання: ВСТАНОВЛЕННЯ ЗАСОБІВ ФІЗИЧНОГО ОБМЕЖЕННЯ ПАРКУВАННЯ ТРАНСПОРТНИХ ЗАСОБІВ НА ТРОТУАРАХ ТА В ПІШОХІДНИХ ЗОНАХ												
ПРИДБАННЯ ТА ВСТАНОВЛЕННЯ БОЛЛАРДІВ (АВТОМАТИЧНИХ, ГІДРАВЛІЧНИХ БЛОКІРАТОРІВ)	ДТІ, КК"Київавтодор"	2020, 2021, 2022, 2023	70 717,1	0,0	70 717,1	0,0	0,0	0,0	0,0	0,0	Не виконано	Захід потребує виключення з МЦП оскільки встановлення боллардів здійснюється в рамках виконання робіт з будівництва, реконструкції та капітального ремонту ділянок вулично-дорожньої мережі, з обов'язковим включенням до складу розробки ПКД пооб'єктно
ВСЬОГО ЗА ЗАВДАННЯМ:			70 717,1	0,0	70 717,1	0,0	0,0	0,0	0,0	0,0		
Завдання: ЕКСПЛУАТАЦІЙНА ДІЯЛЬНІСТЬ ТА ЗАБЕЗПЕЧЕННЯ СТАЛОГО ФУНКЦІОНУВАННЯ ДОРОЖНЬОГО ГОСПОДАРСТВА												
РЕКОНСТРУКЦІЯ ВИРОБНИЧОЇ БАЗИ ШЛЯХОВО-ЕКСПЛУАТАЦІЙНОГО УПРАВЛІННЯ ДАРНИЦЬКОГО РАЙОНУ В М. КИЄВІ	ДТІ, КК"Київавтодор"	2023	7 020,0	0,0	7 020,0	0,0	0,0	0,0	0,0	0,0	Не виконано	Бюджетом м. Києва, затвердженим рішенням КМР від 08.12.2022 № 5828/5869 (зі змінами) бюджетні призначення на 2023 рік не передбачені.
РЕКОНСТРУКЦІЯ ВИРОБНИЧОЇ БАЗИ ШЛЯХОВО-ЕКСПЛУАТАЦІЙНОГО УПРАВЛІННЯ ДЕСНЯНСЬКОГО РАЙОНУ В М. КИЄВІ	ДТІ, КК"Київавтодор"	2023	7 020,0	0,0	7 020,0	0,0	0,0	0,0	0,0	0,0	Не виконано	Бюджетом м. Києва, затвердженим рішенням КМР від 08.12.2022 № 5828/5869 (зі змінами) бюджетні призначення на 2023 рік не передбачені.
РЕКОНСТРУКЦІЯ ВИРОБНИЧОЇ БАЗИ ШЛЯХОВО-ЕКСПЛУАТАЦІЙНОГО УПРАВЛІННЯ ПЕЧЕРСЬКОГО РАЙОНУ В М. КИЄВІ	ДТІ, КК"Київавтодор"	2023	7 020,0	0,0	7 020,0	0,0	0,0	0,0	0,0	0,0	Не виконано	Бюджетом м. Києва, затвердженим рішенням КМР від 08.12.2022 № 5828/5869 (зі змінами) бюджетні призначення на 2023 рік не передбачені.
РЕКОНСТРУКЦІЯ БАЗИ ВІДПОЧИНКУ КОМУНАЛЬНОЇ КОРПОРАЦІЇ «КИЇВАВТОДОР» НА ТРУХАНОВОМУ ОСТРОВІ ЗА АДРЕСОЮ: ПАРКОВА ДОРОГА, 23 В М.КИЄВІ	ДТІ, КК"Київавтодор"	2023	1 800,0	0,0	1 800,0	0,0	0,0	0,0	0,0	0,0	Не виконано	Бюджетом м. Києва, затвердженим рішенням КМР від 08.12.2022 № 5828/5869 (зі змінами) бюджетні призначення на 2023 рік не передбачені.
РЕКОНСТРУКЦІЯ БАЗИ ВІДПОЧИНКУ «ДЕЛЬФІН» КОМУНАЛЬНОЇ КОРПОРАЦІЇ «КИЇВАВТОДОР» ЗА АДРЕСОЮ: ХЕРСОНСЬКА ОБЛ., С.ПРИМОРСЬКЕ (БІЛЬШОВИК), ВУЛ.ЧОРНОМОРСЬКА	ДТІ, КК"Київавтодор"	2023	2 400,0	0,0	2 400,0	0,0	0,0	0,0	0,0	0,0	Не виконано	Бюджетом м. Києва, затвердженим рішенням КМР від 08.12.2022 № 5828/5869 (зі змінами) бюджетні призначення на 2023 рік не передбачені.
РЕКОНСТРУКЦІЯ БУДІВЕЛЬ ТА СПОРУД ЗА АДРЕСОЮ: ВУЛ. НАБЕРЕЖНО-ЛУГОВА, 6, КОРП. 1	ДТІ, КК"Київавтодор"	2019, 2020	210 000,0	0,0	210 000,0	0,0	0,0	0,0	0,0	0,0	Не виконано	Бюджетом м. Києва у звітних роках видатки не передбачались.Відсутнє розпорядження про визначення замовника.
ПРИДБАННЯ КОМУНАЛЬНОЇ ТЕХНІКИ	ДТІ, КК"Київавтодор"	2020, 2021, 2022, 2023	1 116 038,5	0,0	1 116 038,5	0,0	384 088,4	0,0	384 088,4	0,0	Виконано частково	У 2020 році отримано та сплачено 62 одиниці комунальної техніки, крім того сплачено за отримані у 2019 році 15 одиниць техніки. Бюджетом м. Києва, бюджетні призначення на 2021-2022 роки не передбачені. У 2023 році отримано та сплачено 35 одиниць комунальної техніки.
КАПІТАЛЬНІ РЕМОНТИ	ДТІ, КК"Київавтодор"	2019, 2020, 2021,	6 477 394,5	5 451 357,4	1 026 037,1	0,0	6 885 630,7	3 413 911,2	3 471 719,5	0,0	Виконано	Захід виконувався відповідно до Бюджету м. Києва та затверджених Адресних переліків об'єктів капітального ремонту по звітних роках.
ВСЬОГО ЗА ЗАВДАННЯМ:			7 828 693,0	5 451 357,4	2 377 335,6	0,0	7 269 719,1	3 413 911,2	3 855 807,9	0,0		
Завдання: ПОКРАЩЕННЯ ТА МОДЕРНІЗАЦІЯ ІСНУЮЧОГО АВІАЦІЙНОГО ГОСПОДАРСТВА												
БУДІВНИЦТВО 6 МІСЦЬ СТОЯНКИ ПОВІТРЯНИХ СУДЕН ДЛЯ ПРОТИОЖЕЛЕДНОЇ ОБРОБКИ	КП"Аеропорт Київ (Жуляни)"	2023	40 000,0	0,0	0,0	40 000,0	0,0	0,0	0,0	0,0	Не виконано	Захід заплановано за власні кошти підприємства. Відсутність вільних коштів
БУДІВНИЦТВО АВАРІЙНО-РЯТУВАЛЬНОЇ СТАНЦІЇ «СТАРТ»	КП"Аеропорт Київ (Жуляни)"	2020	10 000,0	0,0	0,0	10 000,0	0,0	0,0	0,0	0,0	Не виконано	Захід заплановано за власні кошти підприємства. Відсутність вільних коштів
БУДІВНИЦТВО 2-Х АНГАРІВ	КП"Аеропорт Київ (Жуляни)"	2021	45 000,0	0,0	0,0	45 000,0	0,0	0,0	0,0	0,0	Не виконано	Захід заплановано за власні кошти підприємства. Відсутність вільних коштів
РЕКОНСТРУКЦІЯ ПЕРОНУ Z	КП"Аеропорт Київ (Жуляни)"	2019	9 000,0	0,0	0,0	9 000,0	0,0	0,0	0,0	0,0	Не виконано	Захід заплановано за власні кошти підприємства. Відсутність вільних коштів
РЕКОНСТРУКЦІЯ СИСТЕМИ ВІДЕОСПОСТЕРЕЖЕННЯ ТА СИСТЕМИ ПЕРИМЕТРОВОЇ СИГНАЛІЗАЦІЇ	КП"Аеропорт Київ (Жуляни)"	2020, 2021	15 000,0	0,0	0,0	15 000,0	485,0	0,0	0,0	485,0	Не виконано	Захід заплановано за власні кошти підприємства. Відсутність вільних коштів

РЕКОНСТРУКЦІЯ ТА ДООБЛАДНАННЯ СВІТЛОСИГНАЛЬНОЇ СИСТЕМИ	КП"Аеропорт Київ (Жуляни)"	2020	14 000,0	0,0	0,0	14 000,0	0,0	0,0	0,0	0,0	Не виконано	Захід заплановано за власні кошти підприємства. Відсутність вільних коштів
МОДЕРНІЗАЦІЯ СИСТЕМИ ОСВІТЛЕННЯ ПЕРОНУ	КП"Аеропорт Київ (Жуляни)"	2019	300,0	0,0	0,0	300,0	0,0	0,0	0,0	0,0	Не виконано	Захід заплановано за власні кошти підприємства. Відсутність вільних коштів
ОНОВЛЕННЯ ПАРКУ СПЕЦАВТОТРАНСПОРТУ	КП"Аеропорт Київ (Жуляни)"	2019, 2020, 2021, 2022, 2023	291 974,0	0,0	0,0	291 974,0	17 843,5	0,0	0,0	17 843,5	Не виконано	Захід заплановано за власні кошти підприємства. Відсутність вільних коштів
ВСЬОГО ЗА ЗАВДАННЯМ:			425 274,0	0,0	0,0	425 274,0	18 328,5	0,0	0,0	18 328,5		
Завдання: ВПРОВАДЖЕННЯ ПРИНЦИПІВ «РОЗУМНОЇ ПАРКОВКИ» (ПЕРЕХІД НА БЕЗГОТІВКОВИЙ РОЗРАХУНОК, СТВОРЕННЯ ОНЛАЙН-МАПИ ВІЛЬНИХ ПАРКОМІСЦЬ)												
ЗАКУПІВЛЯ ТА ВПРОВАДЖЕННЯ АСКОП (АВТОМАТИЗОВАНА СИСТЕМА КОНТРОЛЮ ОПЛАТИ ВАРТОСТІ ПОСЛУГ З ПАРКУВАННЯ В МІСТІ КИЄВІ)	ДТІ, КП"Київтранспарксервіс"	2019, 2020	103 000,0	0,0	103 000,0	0,0	0,0	0,0	0,0	0,0	Не виконано	Відсутні бюджетні призначення
ПРИДБАННЯ ПАРКОМАТІВ	ДТІ, КП"Київтранспарксервіс"	2020, 2021	60 000,0	0,0	60 000,0	0,0	0,0	0,0	0,0	0,0	Не виконано	Відсутні бюджетні призначення
ВСЬОГО ЗА ЗАВДАННЯМ:			163 000,0	0,0	163 000,0	0,0	0,0	0,0	0,0	0,0		
Завдання: СТВОРЕННЯ ПЕРЕХОПЛЮЮЧИХ ПАРКІНГІВ БІЛЯ КЛЮЧОВИХ ПЕРЕСАДОЧНИХ ВУЗЛІВ ГРОМАДСЬКОГО ТРАНСПОРТУ (PARK&RIDE) ТА ВПРОВАДЖЕННЯ МЕХАНІЗМІВ СТИМУЛЮВАННЯ ЇХ ВИКОРИСТАННЯ												
БУДІВНИЦТВО МЕРЕЖІ ПЕРЕХОПЛЮЮЧИХ ПАРКІНГІВ ПОРУЧ З КЛЮЧОВИМИ ВУЗЛАМИ ГРОМАДСЬКОГО ТРАНСПОРТУ	ДТІ, КП"Київтранспарксервіс"	2022	10 000,0	0,0	0,0	10 000,0	0,0	0,0	0,0	0,0	Не виконано	Відсутність джерел фінансування
ВСЬОГО ЗА ЗАВДАННЯМ:			10 000,0	0,0	0,0	10 000,0	0,0	0,0	0,0	0,0		
Завдання: БУДІВНИЦТВО ВУЛИЧНО-ШЛЯХОВОЇ МЕРЕЖІ МІСТА ТА ШТУЧНИХ СПОРУД												
БУДІВНИЦТВО ВЕЛИКОЇ КІЛЬЦЕВОЇ ДОРОГИ НА ДІЛЯНЦІ ВІД ВУЛИЦІ БОГАТИРСЬКОЇ ДО ОБОЛОНСЬКОГО ПРОСПЕКТУ В М. КИЄВІ	ДТІ, КП"Дирекція будівництва"	2019, 2020, 2021, 2022	304 550,0	0,0	304 550,0	0,0	123 818,1	108 788,2	15 029,9	0,0	Виконано частково	Причина невиконання заходу – недофінансування у попередні періоди 2019-2020р.р. У зв'язку з введенням в Україні воєнного стану виконання робіт на об'єкті у 2022 році було обмежено.
БУДІВНИЦТВО ВЕЛИКОЇ ОКРУЖНОЇ ДОРОГИ НА ДІЛЯНЦІ ВІД ПРОСП. МАРШАЛА РОКОССОВСЬКОГО ДО ВУЛ. БОГАТИРСЬКОЇ З БУДІВНИЦТВОМ ТРАНСПОРТНОЇ РОЗВ'ЯЗКИ В РІЗНИХ РІВНЯХ	ДТІ, КП"Дирекція будівництва"	2020, 2019, 2021, 2022	847 895,0	24 411,0	823 484,0	0,0	844 829,7	224 652,6	620 177,1	0,0	Виконано частково	Перезатверджено кошторисну вартість, у зв'язку з чим фактичний рівень виконання складає 63%.
БУДІВНИЦТВО ПІДТЗНОЇ АВТОМОБІЛЬНОЇ ДОРОГИ ВІД ПРОСП. ВАЛЕРІЯ ЛОБАНОВСЬКОГО (ЧЕРВОНОЗОРЯНОГО ПРОСПЕКТУ) (ПОБЛИЗУ ПРИМИКАННЯ ВУЛ.ВОЛОДИМИРА БРОЖКА (ВУЛ.КІРОВОГРАДСЬКОЇ)) ДО МІЖНАРОДНОГО АЕРОПОРТУ «КИЇВ» (ЖУЛЯНИ) У СОЛОМ'ЯНСЬКОМУ РАЙОНІ М.КИЄВА	ДТІ, КП"Дирекція будівництва"	2019, 2020, 2021	199 169,8	0,0	199 169,8	0,0	1 991,6	970,0	1 021,6	0,0	Виконано частково	Недостатній рівень асигнувань на фінансування заходу з міського бюджету.

БУДІВНИЦТВО ПОДІЛЬСЬКОГО МОСТОВОГО ПЕРЕХОДУ ЧЕРЕЗ Р. ДНІПРО	ДТІ, КП"Дирекція будівництва"	2019, 2020, 2021	6 362 660,1	0,0	6 362 660,1	0,0	8 097 538,7	2 852 264,4	5 245 274,3	0,0	Виконано	Перелік виконаних робіт у 2021 році: -завершено в новому обсязі роботи з натягування та регулювання вантових канатів аркового мосту через р. Дніпро, знято навантаження від балки жорсткості на тимчасові монтажні опори. Прогонова будова мосту підвішена на вантах до арки та знаходиться у проектному положенні. - роботи з влаштування сучасної, енергозберігаючої мережі зовнішнього освітлення та декоративного підсвічування споруд мостового переходу. -демонтаж тимчасових опор надводної частини, триває демонтаж підводної частини тимчасових опор. - виготовлення та постачання металоконструкцій прогонових будов шляхопроводів близько 1600 тн - частково споруджено тунелі метрополітену на ділянці Русанівських садів та зведено частину дорожнього насипу. - перекладання інженерних мереж на заїзді на ПМП з вул. Верхній Вал та спорудження підходів до заїзду на ПМП з вул. Верхній Вал, в т.ч. підпірні стіни, насип, конструкція дорожнього одягу та огородження; - монтаж деформаційних швів прогонових будов ПМП, в тому числі на заїзді на ПМП, на естакадах на Рибальському півострові та мосту через р. Дніпро; - влаштування гідроізоляції та покриття проїзної частини прогонових будов; - монтаж шумозахисних екранів, перильного та бар'єрного огородження прогонових будов ПМП.
БУДІВНИЦТВО ТРАНСПОРТНОЇ РОЗВ'ЯЗКИ НА ПЕРЕТИНІ ВУЛ. М.РАСКОВОЇ ТА БУЛЬВ. ВЕРХОВНОЇ РАДИ ІЗ ЗАЛІЗНИЧНИМИ КОЛІЯМИ НА ДІЛЯНЦІ СТАНЦІЯ «КИЇВ-РУСАНІВКА» - СТАНЦІЯ «КИЇВ-ДНІПРОВСЬКИЙ»	ДТІ, КП"Дирекція будівництва"	2019, 2020, 2021, 2022, 2023	289 393,7	0,0	289 393,7	0,0	6 066,5	0,0	6 066,5	0,0	Виконано частково	Недостатній рівень асигнувань на фінансування заходу з міського бюджету.
БУДІВНИЦТВО ТРАНСПОРТНОЇ РОЗВ'ЯЗКИ НА ПРИМИКАННІ ПРОСП.НАУКИ ДО СТОЛИЧНОГО ШОСЕ	ДТІ, КП"Дирекція будівництва"	2020, 2021, 2022, 2023	750 000,0	0,0	750 000,0	0,0	0,0	0,0	0,0	0,0	Не виконано	Бюджетом м.Києва у звітних роках фінансування не передбачалось
БУДІВНИЦТВО ТА РЕКОНСТРУКЦІЯ ВУЛИЧНО-ДОРОЖНЬОЇ МЕРЕЖІ У ПОДІЛЬСЬКОМУ РАЙОНІ М.КИЄВА	ДТІ, КП"Дирекція будівництва"	2019, 2020, 2021, 2022, 2023	9 150,0	0,0	9 150,0	0,0	0,0	0,0	0,0	0,0	Не виконано	Бюджетом м.Києва у звітних роках фінансування не передбачалось. Відсутнє розпорядження про визначення замовника.
БУДІВНИЦТВО ДОРОГИ НА ВУЛ. ІЖЕВСЬКІЙ В ДАРНИЦЬКОМУ РАЙОНІ М. КИЄВА	ДТІ, КП"Дирекція будівництва"	2019, 2020,	50 100,0	0,0	50 100,0	0,0	0,0	0,0	0,0	0,0	Не виконано	Бюджетом м.Києва у звітних роках фінансування не передбачалось. Відсутнє розпорядження про визначення замовника.
ВСЬОГО ЗА ЗАВДАННЯМ:			8 812 918,6	24 411,0	8 788 507,6	0,0	9 074 244,6	3 186 675,2	5 887 569,4	0,0		
Завдання: РЕКОНСТРУКЦІЯ ВУЛИЧНО-ШЛЯХОВОЇ МЕРЕЖІ МІСТА ТА ШТУЧНИХ СПОРУД												
ПІДГОТОВЧІ РОБОТИ ДЛЯ РЕКОНСТРУКЦІЇ ТРАНСПОРТНОЇ РОЗВ'ЯЗКИ НА КИЇВСЬКОМУ ПІВКІЛЬЦІ НА ДІЛЯНЦІ КМ 12+240-КМ 14+360 (ЖУЛЯНСЬКИЙ ШЛЯХОПРОВІД)	ДТІ, КП"Дирекція будівництва"	2020, 2021, 2022, 2023	202 129,6	0,0	202 129,6	0,0	0,0	0,0	0,0	0,0	Не виконано	Відсутність асигнувань на фінансування заходу з міського бюджету.
ПРОДОВЖЕННЯ ВУЛ. СУЗДАЛЬСЬКОЇ ДО ПОВІТРОФЛОТСЬКОГО ПРОСПЕКТУ З БУДІВНИЦТВОМ ШЛЯХОПРОВОДУ ЧЕРЕЗ ЗАЛІЗНИЧНІ КОЛІЇ	ДТІ, КП"Дирекція будівництва"	2019, 2020, 2021, 2022, 2023	61 000,0	1 000,0	60 000,0	0,0	6 818,8	6 000,0	818,8	0,0	Виконано частково	Недостатній рівень асигнувань на фінансування заходу з міського бюджету.
РЕКОНСТРУКЦІЯ ВУЛ.СТЕЦЕНКА ВІД ПРОСПЕКТУ ПАЛЛАДІНА ДО ІНТЕРНАЦІОНАЛЬНОЇ ПЛОЩІ ВКЛЮЧНО З ЛІКВІДАЦІЄЮ КІЛЬЦЕВОГО РУХУ ТРАНСПОРТУ НА ПЕРЕТИНІ ВУЛ.СТЕЦЕНКА З ВУЛ.ТУПОЛЄВА ТА ВУЛ.СТЕЦЕНКА З ВУЛ.ЩЕРБАКОВА	ДТІ, КП"Дирекція будівництва"	2019, 2020, 2021, 2022, 2023	417 384,6	1 000,0	416 384,6	0,0	37 452,3	27 702,3	9 750,0	0,0	Виконано частково	Об'єкт довготривалого будівництва. Здійснювалось проєктування у 2019-2023 роках, наприкінці 2021 року розпочато підготовчі роботи. У зв'язку з введенням в Україні воєнного стану виконання робіт на об'єкті у 2022 році було призупинено.
РЕКОНСТРУКЦІЯ КІЛЬЦЕВОЇ ДОРОГИ НА ДІЛЯНЦІ ВІД ВУЛ. СІМ І СОСНІНИХ ДО ГОСТОМЕЛЬСЬКОГО ШОСЕ У СВЯТОШИНСЬКОМУ РАЙОНІ З БУДІВНИЦТВОМ ПІШОХІДНИХ ПЕРЕХОДІВ В РІЗНИХІ РІВНЯХ З ПРОЇЗНОЮ ЧАСТИНОЮ	ДТІ, КП"Дирекція будівництва"	2022, 2023	164 140,0	0,0	164 140,0	0,0	0,0	0,0	0,0	0,0	Не виконано	Бюджетом м.Києва у звітних роках фінансування не передбачалось

РЕКОНСТРУКЦІЯ ПРОСП. БРОВАРСЬКОГО ВІД МОСТУ МЕТРО ДО СТАНЦІЇ МЕТРОПОЛІТЕНУ «ЛІВОБЕРЕЖНА» З ОРГАНІЗАЦІЄЮ ЗАЇЗДУ НА ВУЛ.Р. ОКІПНОЇ У ДНІПРОВСЬКОМУ РАЙОНІ	ДТІ, КП"Дирекція будівництва"	2022, 2023	2 150,0	0,0	2 150,0	0,0	0,0	0,0	0,0	0,0	Не виконано	Бюджетом м.Києва у звітних роках фінансування не передбачалось
РЕКОНСТРУКЦІЯ ПРОСП.ГАГАРІНА З РЕКОНСТРУКЦІЄЮ ТРАНСПОРТНОЇ РОЗВ'ЯЗКИ БІЛЯ СТАНЦІЇ МЕТРОПОЛІТЕНУ «ЧЕРНІГІВСЬКА» З ДЕМОНТАЖЕМ ТРАМВАЙНОЇ КОЛІЇ ПО ПРОСП.ГАГАРІНА	ДТІ, КП"Дирекція будівництва" .	2019, 2020, 2021, 2022, 2023	42 000,0	3 000,0	39 000,0	0,0	6 371,7	6 100,0	271,7	0,0	Виконано частково	Відсутність асигнувань на фінансування заходу з міського бюджету.
РЕКОНСТРУКЦІЯ ТРАНСПОРТНОЇ РОЗВ'ЯЗКИ НА ЛЕНІНГРАДСЬКІЙ ПЛОЩІ	ДТІ, КП"Дирекція будівництва"	2022, 2023	35 000,0	0,0	35 000,0	0,0	0,0	0,0	0,0	0,0	Не виконано	Бюджетом м.Києва у звітних роках фінансування не передбачалось
РЕКОНСТРУКЦІЯ ТРАНСПОРТНОЇ РОЗВ'ЯЗКИ НА ПЕРЕТИНІ ПРОСПЕКТУ ПЕРЕМОГИ З ВУЛ. ГЕТЬМАНА У СОЛОМ'ЯНСЬКОМУ ТА ШЕВЧЕНКІВСЬКОМУ РАЙОНАХ М.КИЄВА	ДТІ, КП"Дирекція будівництва"	2019, 2020	660 754,4	200 076,0	460 678,4	0,0	657 572,3	230 595,3	426 977,0	0,0	Виконано частково	Перезатверджено кошторисну вартість, у зв'язку з чим фактичний рівень виконання складає 65%. А також до причин невиконання - інші непередбачувані затримки реалізації заходу.
РЕКОНСТРУКЦІЯ ВУЛ. ОРАНЖЕРЕЙНОЇ ВІД ВУЛ.ДЕГТЯРІВСЬКОЇ ДО ВУЛ.ДОРОГОЖИЦЬКОЇ З ДОБУДОВОЮ АВТОМОБІЛЬНОЇ ДОРОГИ МІЖ ВУЛ.ОРАНЖЕРЕЙНОЮ ТА ВУЛ.ОЛЕНИ ТЕЛІГИ В ШЕВЧЕНКІВСЬКОМУ РАЙОНІ М.КИЄВА	ДТІ, КП"Дирекція будівництва"	2019, 2020, 2021, 2022, 2023	9 690,8	1 437,3	8 253,5	0,0	0,0	0,0	0,0	0,0	Не виконано	Бюджетом м.Києва у звітних роках фінансування не передбачалось. Розпорядження від 19.02.2020р. №296 про розробку ПКД та реконструкцію втратило чинність, у зв"язку з втратою актуальності. Розпорядження КМВА від 20.10.2022 №701
РЕКОНСТРУКЦІЯ ТРАНСПОРТНОЇ РОЗВ'ЯЗКИ НА ХАРКІВСЬКІЙ ПЛОЩІ	ДТІ, КП"Дирекція будівництва"	2022, 2023	40 151,8	0,0	40 151,8	0,0	0,0	0,0	0,0	0,0	Не виконано	Бюджетом м.Києва у звітних роках фінансування не передбачалось
РЕКОНСТРУКЦІЯ ТРАНСПОРТНОЇ РОЗВ'ЯЗКИ НА ПЕРЕТИНІ ДНІПРОВСЬКОЇ НАБЕРЕЖНОЇ З ПРОСП. ВОЗЗ'ЄДНАННЯ	ДТІ, КП"Дирекція будівництва"	2020	30 000,0	0,0	30 000,0	0,0	36 000,0	36 000,0	0,0	0,0	Виконано	Відповідно до бюджету м. Києва передбачено видатки на виконання заходів у розмірі 36 000 тис.грн. Об'єкт профінансовано в повному обсязі та введено в експлуатацію. Акт готовності об'єкта до експлуатації від 20.10.2021р. Сертифікат закінченого будівництва об'єкту № ІУ 123211020406 від 25.10.2021р.
РЕКОНСТРУКЦІЯ ВУЛ. ВЕРХНІЙ ВАЛ ТА ВУЛ. НИЖНІЙ ВАЛ НА ДІЛЯНЦІ ВІД ВУЛ. ГЛИБОЧИЦЬКОЇ ДО ВУЛ. НАБЕРЕЖНО-ХРЕЩАТИЦЬКОЇ У ПОДІЛЬСЬКОМУ РАЙОНІм	ДТІ, КП"Дирекція будівництва"	2020, 2021, 2022, 2023	44 386,3	0,0	44 386,3	0,0	2 000,0	2 000,0	0,0	0,0	Не виконано	Причина невиконання заходу – недофінансування, відсутність об'єкту у ПЕСР.
РЕКОНСТРУКЦІЯ ТРАНСПОРТНОЇ РОЗВ'ЯЗКИ НА ПОШТОВІЙ ПЛОЩІ М. КИЄВА (КОРИГУВАННЯ ПРОЄКТУ. ПЕРША ЧЕРГА БУДІВНИЦТВА)	ДТІ, КП"Дирекція будівництва"	2019, 2020	78 326,9	0,0	78 326,9	0,0	7 424,9	0,0	7 424,9	0,0	Виконано частково	Недостатній рівень асигнувань на фінансування заходу з міського бюджету.
РЕКОНСТРУКЦІЯ ТРАНСПОРТНОГО ВУЗЛА НА ПРАВОБЕРЕЖНИХ ПІДХОДАХ ДО ПІВДЕННОГО МОСТУ ЗІ З'ЇЗДАМИ З ВУЛ. САПЕРНО-СЛОБІДСЬКОЇ НА СТОЛИЧНЕ ШОСЕ У ГОЛОСІЇВСЬКОМУ РАЙОНІ М.КИЄВА	ДТІ, КП"Дирекція будівництва"	2019, 2020	266 140,7	0,0	266 140,7	0,0	1 500,0	0,0	1 500,0	0,0	Виконано частково	Недостатній рівень асигнувань на фінансування заходу з міського бюджету.
ВСЬОГО ЗА ЗАВДАННЯМ:			2 053 255,1	206 513,3	1 846 741,8	0,0	755 140,0	308 397,6	446 742,4	0,0		
Завдання: СТВОРЕННЯ БЕЗБАР'ЄРНОЇ, БЕЗПЕЧНОЇ ТА ЗВ'ЯЗАНОЇ ВЕЛОМЕРЕЖІ ДЛЯ ЩОДЕННИХ ТРУДОВИХ ПОЇЗДОК ТА АКТИВНОГО ВІДПОЧИНКУ												
РЕКОНСТРУКЦІЯ ТА БУДІВНИЦТВО ВУЛИЧНО-ДОРОЖНЬОЇ МЕРЕЖІ В ЧАСТИНІ СТВОРЕННЯ ВЕЛОСИПЕДНОЇ ІНФРАСТРУКТУРИ ТА РЕКРЕАЦІЙНОГО ВЕЛОСИПЕДНОГО МАРШРУТУ В М. КИЄВІ. ВЕЛОМАРШРУТ «ЖИТЛОВИЙ МАСИВ ТРОЄЩИНА - ЄВРОПЕЙСЬКА ПЛОЩА»	Департамент будівництва та житлового забезпечення, КП "Житлоінвестбуд-УКБ"	2020	22 384,0	0,0	22 384,0	0,0	0,0	0,0	0,0	0,0	Не виконано	Бюджетні асигнування на виконання заходу не передбачено
ВСЬОГО ЗА ЗАВДАННЯМ:			22 384,0	0,0	22 384,0	0,0	0,0	0,0	0,0	0,0		

Завдання: ПРІОРИТЕТНИЙ РОЗВИТОК СИСТЕМ ШВИДКІСНОГО РЕЙКОВОГО ТРАНСПОРТУ												
РЕКОНСТРУКЦІЯ З ДОБУДОВОЮ ТРАМВАЙНОЇ ЛІНІЇ В СИСТЕМУ ЛЕГКОВОГО РЕЙКОВОГО ТРАНСПОРТУ НА ЖМ ТРОЄЩИНА ВІД ВУЛ. МИЛОСЛАВСЬКОЇ ДО ПЕРЕСАДОЧНОГО ВУЗЛА НА МІСЬКУ КІЛЬЦЕВУ ЕЛЕКТРИЧКУ (I, II, III ЧЕРГА)	Департамент будівництва та житлового забезпечення. КП "Житлоінвестбуд-УКБ"	2022, 2023	2 150,0	0,0	2 150,0	0,0	0,0	0,0	0,0	0,0	Не виконано	Відсутні бюджетні призначення
ВСЬОГО ЗА ЗАВДАННЯМ:			2 150,0	0,0	2 150,0	0,0	0,0	0,0	0,0	0,0		
Завдання: СТВОРЕННЯ БЕЗБАР'ЄРНОЇ, БЕЗПЕЧНОЇ ТА ЗВ'ЯЗАНОЇ ВЕЛОМЕРЕЖІ ДЛЯ ЩОДЕННИХ ТРУДОВИХ ПОЇЗДОК ТА АКТИВНОГО ВІДПОЧИНКУ												
БУДІВНИЦТВО МОСТОВОГО ПІШОХОДНО-ВЕЛОСИПЕДНОГО ПЕРЕХОДУ МІЖ ПАРКАМИ «ХРЕЩАТИЙ» ТА «ВОЛОДИМИРСЬКА ГІРКА» В ПЕЧЕРСЬКОМУ ТА ШЕВЧЕНКІВСЬКОМУ РАЙОНАХ	Департамент будівництва та житлового забезпечення. КП "Інженерний центр"	2019	314 268,4	0,0	314 268,4	0,0	200 164,5	0,0	200 164,5	0,0	Виконано	Об'єкт завершено. Отримано Сертифікат відповідності
ВСЬОГО ЗА ЗАВДАННЯМ:			314 268,4	0,0	314 268,4	0,0	200 164,5	0,0	200 164,5	0,0		
Завдання: ПОКРАЩЕННЯ ТА МОДЕРНІЗАЦІЯ ІСНУЮЧОГО ГОСПОДАРСТВА												
РЕКОНСТРУКЦІЯ СХОДІВ ВІД ПРОВУЛКУ ДЕСЯТИННОГО ДО ВУЛИЦІ ГОНЧАРНОЇ ТА БЛАГОУСТРІЙ ПРИЛЕГЛОЇ ТЕРИТОРІЇ В МЕЖАХ ПІШОХІДНОЇ АЛЕЇ ДО АНДРІЇВСЬКОГО УЗВОЗУ	Департамент будівництва та житлового забезпечення. КП "Інженерний центр"	2019	225,0	0,0	225,0	0,0	172,4	0,0	172,4	0,0	Виконано	Об'єкт завершено. Отримано Сертифікат відповідності
ВСЬОГО ЗА ЗАВДАННЯМ:			225,0	0,0	225,0	0,0	172,4	0,0	172,4	0,0		
Завдання: ПОКРАЩЕННЯ ТА МОДЕРНІЗАЦІЯ ІСНУЮЧОГО ГОСПОДАРСТВА												
КАПІТАЛЬНИЙ РЕМОНТ ПІДЗЕМНИХ ПІШОХІДНИХ ПЕРЕХОДІВ	Департамент територіального контролю міста Києва. КП по проведенню демонтажних робіт та опрацювання документації	2019, 2020, 2021, 2022	431 873,6	0,0	431 873,6	0,0	68 813,1	1 971,8	66 841,3	0,0	Виконано частково	Виконання заходу здійснювалось в межах передбачених бюджетних асигнувань з урахуванням економії за проведеними процедурами закупівель.
ПРИДБАННЯ СПЕЦІАЛІЗОВАНОЇ ТЕХНІКИ ТА ОБЛАДНАННЯ ДЛЯ УТРИМАННЯ ПІДЗЕМНИХ ПІШОХІДНИХ ПЕРЕХОДІВ	Департамент територіального контролю міста Києва. КП по проведенню демонтажних робіт та опрацювання документації	2019, 2020, 2021, 2022	35 000,0	0,0	35 000,0	0,0	3 145,1	0,0	3 145,1	0,0	Виконано частково	Виконання заходу здійснювалось в межах передбачених бюджетних асигнувань з урахуванням коригування виробничих завдань.
ВСЬОГО ЗА ЗАВДАННЯМ:			466 873,6	0,0	466 873,6	0,0	71 958,2	1 971,8	69 986,4	0,0		
Завдання: ОПТИМІЗАЦІЯ ТРАНСПОРТНОЇ ПРОПОЗИЦІЇ												
БУДІВНИЦТВО ВУЛИЦІ КОМПОЗИТОРА МЕЙТУСА В ГОЛОСІЇВСЬКОМУ РАЙОНІ М. КИЄВА	Голосіївська районна в місті Києві державна адміністрація	2019, 2020	17 630,1	0,0	17 630,1	0,0	0,0	0,0	0,0	0,0	Не виконано	Видатки з бюджету не передбачались
ВСЬОГО ЗА ЗАВДАННЯМ:			17 630,1	0,0	17 630,1	0,0	0,0	0,0	0,0	0,0		
Завдання: ОПТИМІЗАЦІЯ ТРАНСПОРТНОЇ ПРОПОЗИЦІЇ												
ДОБУДОВА ВУЛ. МИЛОСЛАВСЬКОЇ ВІД ПЕРЕТИНУ МИЛОСЛАВСЬКОЇ-ЛІСКІВСЬКОЇ ДО ВУЛ. ЛЕНІНА В С. ТРОЄЩИНА	Деснянська районна в місті Києві державна адміністрація	2020	1 231,6	0,0	1 231,6	0,0	0,0	0,0	0,0	0,0	Не виконано	Видатки з бюджету не передбачались

РЕКОНСТРУКЦІЯ ТРАНСПОРТНОЇ РОЗВ'ЯЗКИ В ОДНОМУ РІВНІ ВУЛ. КАШТАНОВА - ВУЛ. ОНОРЕ ДЕ БАЛЬЗАКА З ВЛАШТУВАННЯМ ДВОСТОРОННЬОГО ДОРОЖНЬОГО РУХУ ПО ВУЛ. ОНОРЕ ДЕ БАЛЬЗАКА У ДЕСНЯНСЬКОМУ РАЙОНІ	Деснянська районна в місті Києві державна адміністрація	2019, 2020	12 953,2	0,0	12 953,2	0,0	17 285,7	0,0	17 285,7	0,0	Виконано	Об'єкт завершено
РЕКОНСТРУКЦІЯ ТРАНСПОРТНОЇ РОЗВЯЗКИ ПРОСП. ГЕНЕРАЛА ВАТУТІНА – ВУЛ. ОНОРЕ ДЕ БАЛЬЗАКА З ОРГАНІЗАЦІЄЮ ДОДАТКОВИХ З'ЇЗДІВ НА ПРОСП. ГЕНЕРАЛА ВАТУТІНА У ДЕСНЯНСЬКОМУ РАЙОНІ МІСТА КИЄВА	Деснянська районна в місті Києві державна адміністрація	2019, 2020	24 706,5	0,0	24 706,5	0,0	9 947,2	0,0	9 947,2	0,0	Виконано частково	Виконувались будівельні роботи в межах доведених бюджетних асигнувань
РЕКОНСТРУКЦІЯ ВУЛ. КІОТО З ОРГАНІЗАЦІЄЮ ДОДАТКОВИХ В'ЇЗДІВ ТА ВИЇЗДІВ З ВУЛ. БРАТИСЛАВСЬКОЇ	Деснянська районна в місті Києві державна адміністрація	2019, 2020, 2021	9 000,0	0,0	9 000,0	0,0	199,3	0,0	199,3	0,0	Виконано	В межах бюджетних асигнувань виконувалось моделювання
ВСЬОГО ЗА ЗАВДАННЯМ:			47 891,3	0,0	47 891,3	0,0	27 432,2	0,0	27 432,2	0,0		
Завдання: ОПТИМІЗАЦІЯ ТРАНСПОРТНОЇ ПРОПОЗИЦІЇ												
БУДІВНИЦТВО ДОРІГ В МІКРОРАЙОНІ ЧЕРВОНИЙ ХУТІР	Дарницька районна в місті Києві державна адміністрація	2020	6 340,0	0,0	6 340,0	0,0	0,0	0,0	0,0	0,0	Не виконано	Бюджетні асигнування не виділялись
БУДІВНИЦТВО ДОРІГ В МІКРОРАЙОНІ ОСОКОРКИ	Дарницька районна в місті Києві державна адміністрація	2020	6 400,0	0,0	6 400,0	0,0	220,0	0,0	220,0	0,0	Виконано частково	Виконувались роботи в межах доведених бюджетних асигнувань
БУДІВНИЦТВО ДОРІГ В МІКРОРАЙОНІ БОРТНИЧІ	Дарницька районна в місті Києві державна адміністрація	2020	6 350,0	0,0	6 350,0	0,0	186,3	0,0	186,3	0,0	Виконано частково	Виконувались роботи в межах доведених бюджетних асигнувань
ВСЬОГО ЗА ЗАВДАННЯМ:			19 090,0	0,0	19 090,0	0,0	406,3	0,0	406,3	0,0		
Завдання: СТВОРЕННЯ НОВИХ ПІШОХІДНИХ ЗОН ТА МАРШРУТІВ, В ТОМУ ЧИСЛІ ЗА РАХУНОК ПІШОХОДИЗАЦІЇ ОКРЕМИХ ВУЛИЦЬ ТА ПЛОЩ												
РЕКОНСТРУКЦІЯ ВУЛ. ПЕТРА САГАЙДАЧНОГО З ОБЛАШТУВАННЯМ ПІШОХІДНОЇ ЗОНИ	Подільська районна в місті Києві державна адміністрація	2019	18 314,2	0,0	18 314,2	0,0	0,0	0,0	0,0	0,0	Не виконано	Відсутність асигнувань на фінансування заходу з міського бюджету.
ВСЬОГО ЗА ЗАВДАННЯМ:			18 314,2	0,0	18 314,2	0,0	0,0	0,0	0,0	0,0		
Завдання: РОЗРОБКА ДИНАМІЧНОЇ ТРАНСПОРТНОЇ МОДЕЛІ МІСТА КИЄВА												
ПРИДБАННЯ НЕОБХІДНОГО УСТАТКУВАННЯ ТА ПРОГРАМНОГО ЗАБЕЗПЕЧЕННЯ ДЛЯ РОЗРОБКИ ТА РОБОТИ ДИНАМІЧНОЇ ТРАНСПОРТНОЇ МОДЕЛІ МІСТА КИЇВ	ДТІ	2020, 2021, 2022, 2023	0,0	0,0	0,0	0,0	0,0	0,0	0,0	0,0	Не виконано	Зміна транспортних потоків у зв'язку з введенням воєнного стану на території України.
ВСЬОГО ЗА ЗАВДАННЯМ:			0,0	0,0	0,0	0,0	0,0	0,0	0,0	0,0		
Завдання: ПІДВИЩЕННЯ ІНТЕНСИВНОСТІ ЕКСПЛУАТАЦІЇ ВЕЛОСИПЕДІВ ШЛЯХОМ ВПРОВАДЖЕННЯ СЕРВІСУ КОРОТКОСТРОКОВОЇ ОРЕНДИ ВЕЛОСИПЕДІВ (BIKESHARING)												
СТВОРЕННЯ СИСТЕМИ МІСЬКОГО ВЕЛОПРОКАТУ НА 300 СТАНЦІЙ ТА 3000 ВЕЛОСИПЕДІВ	ДТІ, КП "Київське інвестиційне агентство"	2020, 2021, 2022, 2023	0,0	0,0	0,0	0,0	0,0	0,0	0,0	0,0	Виконано	Протягом 2020 року розширено мережу до 320 станцій прокату велосипедів та збільшено рухомий склад орендних велосипедів до 2000 од. В центральній частині у вигляді експериментальної експлуатації впроваджено не станційне паркування прокатних велосипедів, а зоноване. Велосипед можна залишити будь-де на тротуарі, в межах центральної частини міста.
ВСЬОГО ЗА ЗАВДАННЯМ:			0,0	0,0	0,0	0,0	0,0	0,0	0,0	0,0		

Завдання: СТРИМУВАННЯ ПРИРОСТУ РІВНЯ АВТОМОБІЛІЗАЦІЇ ШЛЯХОМ ПІДВИЩЕННЯ КОМФОРТУ ТА ПОПУЛЯРИЗАЦІЇ ГРОМАДСЬКОГО ТРАНСПОРТУ, А ТАКОЖ ВИКОРИСТАННЯ ІНДИВІДУАЛЬНОГО ВЕЛОТРАНСПОРТУ ДЛЯ ЩОДЕННИХ ТРУДОВИХ ПОЇЗДОК												
ІНФОРМАЦІЙНО-ПРОМОЦІЙНІ КАМПАНІЇ ЗАОХОЧЕННЯ КОРИСТУВАННЯ ГРОМАДСЬКИМ ТРАНСПОРТОМ ТА ВЕЛОТРАНСПОРТОМ	ДТІ, КП"Київпастранс", КК"Київавтодор", КП"Київський метрополітен"	2020, 2021, 2022, 2023	0,0	0,0	0,0	0,0	0,0	0,0	0,0	0,0	Виконано частково	Впродовж звітного періоду з метою популяризації та заохочення користування велосипедним транспортом комунальною корпорацією «Київавтодор» по кожному об'єкту окремо проведено зустрічі з представниками громадськості, відрядними організаціями, проєктувальниками відповідальними працівниками «Київавтодору». Усі раціональні пропозиції були враховані, а саме - змінено траєкторію велосмаршруту «Солом'янка-центр», визначено проблемні зони, які потрібно вирішити, -опрацьовувано питання щодо велостійки, на вулиці Пушкінській, яка слугують антипаркувальними засобами для машин. На регулярній основі в форматі робочої групи проводяться консультації з громадськими організаціями. КП «Київський метрополітен» постійно проводить інформаційну роботу щодо переваг екологічного громадського транспорту, зокрема в оновлених правилах метро передбачено перевезення велосипедів у чохлах після консультацій з громадськістю. Також завдяки сприянню організації Велодень-Київ проведо зустрічі з безпосередніми користувачами легкого персонального транспорту (ЛПТ) для узгодження правил використання та перевезення зазначених засобів у метрополітені. На сторінках підприємства у соціальних мережах регулярно висвітлюється переваги користування метрополітеном, зокрема стабільна робота за будь-яких погодних умов та дорожнього трафіку, можливість користуватися оптимальним тарифом 6,5 за поїздку та дотримання передбачених карантинних заходів.
ВСЬОГО ЗА ЗАВДАННЯМ:			0,0	0,0	0,0	0,0	0,0	0,0	0,0	0,0		
Завдання: ПІДВИЩЕННЯ СЕРЕДНЬОЇ НАПОВНЮВАНОСТІ ПРИВАТНОГО АВТОТРАНСПОРТУ ШЛЯХОМ ВПРОВАДЖЕННЯ ЗАСАД КОЛЕКТИВНОГО ВИКОРИСТАННЯ АВТОМОБІЛЯ (CARPOOLING)												
ІНІЦІЮВАННЯ ЗМІН ДО ПДР УКРАЇНИ В ЧАСТИНІ ДОПУСКУ НА СМУГУ ГТ АВТОМОБІЛІВ, ЗАПОВНЕНИХ ДО СВОЄЇ МАКСИМАЛЬНОЇ ПАСПОРТНОЇ МІСТКОСТІ.	ДТІ	2020, 2021, 2022, 2023	0,0	0,0	0,0	0,0	0,0	0,0	0,0	0,0	Не виконано	Відсутні повноваження
ВСЬОГО ЗА ЗАВДАННЯМ:			0,0	0,0	0,0	0,0	0,0	0,0	0,0	0,0		
Завдання: ПІДВИЩЕННЯ ІНТЕНСИВНОСТІ ЕКСПЛУАТАЦІЇ НАЯВНОГО ПАРКУ АТОМОБІЛІВ ШЛЯХОМ ВПРОВАДЖЕННЯ СЕРВІСУ СПІЛЬНОГО КОРИСТУВАННЯ АВТОМОБІЛЕМ (CARSHARING)												
РОЗРОБКА КОНЦЕПЦІЇ РОЗВИТКУ ТА ПОПУЛЯРИЗАЦІЇ КОЛЕКТИВНОГО ТА СПІЛЬНОГО КОРИСТУВАННЯ АВТОМОБІЛЬНИМ ТРАНСПОРТОМ CARPOOLING ТА CARSHARING В М. КИЄВІ	ДТІ	2020, 2021, 2022, 2023	0,0	0,0	0,0	0,0	0,0	0,0	0,0	0,0	Не виконано	Відсутні повноваження
ВСЬОГО ЗА ЗАВДАННЯМ:			0,0	0,0	0,0	0,0	0,0	0,0	0,0	0,0		
Завдання: ВПРОВАДЖЕННЯ ДІЄВОГО МЕХАНІЗМУ ДЕСТИМУЛЯЦІЇ НЕТРУДОВИХ ТРАНСПОРТНИХ ПОЇЗДОК У ГОДИНИ ПІК												
КОНЦЕПЦІЯ РОЗВИТКУ ТА ФУНКЦІОНУВАННЯ ГРОМАДСЬКОГО ТРАНСПОРТУ В МІСТІ КИЄВІ	ДТІ, КП"Київпастранс", КП"Київтранспарксервіс"	2020, 2021, 2022,	0,0	0,0	0,0	0,0	0,0	0,0	0,0	0,0	Виконано частково	В межах повноважень, враховуючи карантинні обмеження, спричинені COVID-19 у 2020 році та введенням в Україні воєнного стану у 2022 році, Департаментом вживались заходи оптимізації мережі громадського транспорту в м. Києві.
ВСЬОГО ЗА ЗАВДАННЯМ:			0,0	0,0	0,0	0,0	0,0	0,0	0,0	0,0		
Завдання: ДЕСТИМУЛЯЦІЯ ВИКОРИСТАННЯ ІНДИВІДУАЛЬНОГО АВТОТРАНСПОРТУ ДЛЯ ЩОДЕННИХ ТРУДОВИХ ПОЇЗДОК ШЛЯХОМ КВОТУВАННЯ КІЛЬКОСТІ ПАРКОМІСЦЬ В АДМІНІСТРАТИВНО-ДІЛОВОМУ ЯДРІ ТА ІСТОРИЧНИХ АРЕАЛАХ МІСТА												
КОНЦЕПЦІЯ РОЗВИТКУ ТА ФУНКЦІОНУВАННЯ ГРОМАДСЬКОГО ТРАНСПОРТУ В МІСТІ КИЄВІ	ДТІ, КП"Київпастранс", КП"Київтранспарксервіс"	2020, 2021, 2022, 2023	0,0	0,0	0,0	0,0	0,0	0,0	0,0	0,0	Виконано частково	Захід здійснювався в межах повноважень. Зонування оплати паркування , вільне паркування у вихідні та святкові дні.
ВСЬОГО ЗА ЗАВДАННЯМ:			0,0	0,0	0,0	0,0	0,0	0,0	0,0	0,0		
Завдання: РОЗВАНТАЖЕННЯ МІСТА В ГОДИНИ ПІК ВІД КОМЕРЦІЙНОЇ ЛОГІСТИКИ ДЛЯ ТОРГОВИХ МЕРЕЖ ТА ІНШОЇ РОЗДРІБНОЇ ТОРГІВЛІ ШЛЯХОМ РЕГУЛЮВАННЯ ГОДИН ДОСТАВКИ ТОВАРІВ												

РІШЕННЯ КИЇВРАДИ ПРО ЗАБОРОНУ КОМЕРЦІЙНОЇ ЛОГІСТИКИ ДЛЯ ТОРГОВЕЛЬНИХ МЕРЕЖ ТА ІНШОЇ РОЗДРІБНОЇ ТОРГІВЛІ В ГОДИНИ ПІК	ДТІ, Департамент промисловості та розвитку підприємництва	2020, 2021, 2022, 2023	0,0	0,0	0,0	0,0	0,0	0,0	0,0	0,0	Не виконано	Відповідно до статті 6 Господарського кодексу України, загальними принципами господарювання в Україні є заборона незаконного втручання органів державної влади та органів місцевого самоврядування, їх посадових осіб у господарські відносини. Відповідно до статті 18 Господарського кодексу України, органам державної влади та органам місцевого самоврядування, їх посадовим особам забороняється приймати акти та вчиняти дії, які запроваджують обмеження на ринку, не передбачене законодавством. Законом можуть бути встановлені винятки з цього правила з метою забезпечення національної безпеки, оборони чи інших загальносуспільних інтересів. Рішенням Київради від 22.05.2013 № 340/9397 «Про деякі заходи щодо впорядкування руху вантажних автомобілів у м.Києві» обмежено в'їзд вантажних автомобілів з дозволеною максимальною масою понад 4,5 тонни в межі м. Києва з 07.00 до 20.00. Контроль за виконанням рішення покладено на постійну комісію Київської міської ради з питань транспорту та зв'язку.
ВСЬОГО ЗА ЗАВДАННЯМ:			0,0	0,0	0,0	0,0	0,0	0,0	0,0	0,0		
Завдання: ПОПУЛЯРИЗАЦІЯ ПРИВАТНОГО ЕЛЕКТРОТРАНСПОРТУ ТА РОЗВИТОК НЕОБХІДНОЇ ІНФРАСТРУКТУРИ												
РІШЕННЯ КИЇВРАДИ ПРО ЗМЕНШЕННЯ ПОДАТКОВОГО НАВАНТАЖЕННЯ НА ЮРИДИЧНИХ ОСІБ, ЩО ЗДІЙСНЮЮТЬ ЗАРЯДКУ ЧИ ОБСЛУГОВУВАННЯ ЕЛЕКТРОТРАНСПОРТУ	ДТІ	2020, 2021, 2022, 2023	0,0	0,0	0,0	0,0	0,0	0,0	0,0	0,0	Не виконано	Відсутні повноваження
ВСЬОГО ЗА ЗАВДАННЯМ:			0,0	0,0	0,0	0,0	0,0	0,0	0,0	0,0		
Завдання: ВПРОВАДЖЕННЯ ДІЄВОГО МЕХАНІЗМУ КОНТРОЛЮ ЗА ДОТРИМАННЯМ НОРМ ШУМОВОГО ЗАБРУДНЕННЯ												
КОМПЛЕКС ЗАХОДІВ, ЯКІ ПРИ ПРОЄКТУВАННІ ТА БУДІВНИЦТВІ МАЮТЬ ПЕРЕДБАЧАТИ ВИКОНАВЦІ РОБІТ (В Т.Ч. ЗНИЖЕННЯ ШВИДКОСТІ)	ДТІ, КК"Київавтодор"	2020, 2021, 2022, 2023	0,0	0,0	0,0	0,0	0,0	0,0	0,0	0,0	Виконано частково	Комплекс заходів передбачається при проєктуванні.
ВСЬОГО ЗА ЗАВДАННЯМ:			0,0	0,0	0,0	0,0	0,0	0,0	0,0	0,0		
Завдання: ВПРОВАДЖЕННЯ МЕХАНІЗМІВ НЕЗАЛЕЖНОГО КОНТРОЛЮ ЯКОСТІ РОБІТ ПІД ЧАС БУДІВНИЦТВА, РЕМОНТУ ТА ЕКСПЛУАТАЦІЇ ОБ'ЄКТІВ ТРАНСПОРТНОЇ ІНФРАСТРУКТУРИ												
АДМІНІСТРАТИВНІ ДІЇ, А ТАКОЖ СПІВПРАЦЯ З НЕЗАЛЕЖНИМИ МІЖНАРОДНИМИ ТА НАЦІОНАЛЬНИМИ КОМПАНІЯМИ, ЩО ЗДІЙСНЮЮТЬ АУДИТ ЯКОСТІ БУДІВЕЛЬНИХ РОБІТ ОБ'ЄКТІВ ТРАНСПОРТНОЇ ІНФРАСТРУКТУРИ	ДТІ, КП"Київпастранс", КК"Київавтодор", КП"Київський метрополітен", КП"Дирекція будівництва", КП"Аеропорт Київ (Жуляни)"	2020, 2021, 2022, 2023	0,0	0,0	0,0	0,0	0,0	0,0	0,0	0,0	Не виконано	Співпраця з незалежними міжнародними та національними компаніями, що здійснюють аудит якості будівельних робіт обєктів транспортної інфраструктури не проводилась.
ВСЬОГО ЗА ЗАВДАННЯМ:			0,0	0,0	0,0	0,0	0,0	0,0	0,0	0,0		
Завдання: ВПРОВАДЖЕННЯ МЕХАНІЗМІВ НЕЗАЛЕЖНОГО КОНТРОЛЮ ЯКОСТІ РОБІТ ПІД ЧАС БУДІВНИЦТВА, РЕМОНТУ ТА ЕКСПЛУАТАЦІЇ ОБ'ЄКТІВ ТРАНСПОРТНОЇ ІНФРАСТРУКТУРИ												
АДМІНІСТРАТИВНІ ДІЇ: ПРИ ФОРМУВАННІ ТЕХНІЧНИХ ЗАВДАНЬ ТА ПРИ ПРОЄКТУВАННІ РЕКОНСТРУКЦІЙ ВУЛИЦЬ ТА ДОРІГ ПЕРЕДБАЧАТИ МОЖЛИВІСТЬ ВПРОВАДЖЕННЯ ВЕЛОДОРІЖОК, АБО ВЕЛОСМУГ ТА ВЕЛОПАРКОВОК	ДТІ, КК"Київавтодор"	2019, 2020, 2021, 2022, 2023	0,0	0,0	0,0	0,0	0,0	0,0	0,0	0,0	Виконано частково	Під час підготовки технічних завдань на проєктування передбачається нанесення розмітки для велосмуг та/або влаштування велодоріжок.
ВСЬОГО ЗА ЗАВДАННЯМ:			0,0	0,0	0,0	0,0	0,0	0,0	0,0	0,0		
Завдання: РОЗШИРЕННЯ ІНТЕГРАЦІЇ ІНФРАСТРУКТУРИ КИЇВСЬКОГО ЗАЛІЗНИЧНОГО ВУЗЛА У ТРАНСПОРТНУ СИСТЕМУ МІСТА (ОПТИМІЗАЦІЯ ТА РОЗВИТОК МАРШРУТНОЇ МЕРЕЖІ, ПІДВИЩЕННЯ ЯКОСТІ ПОСЛУГ, ОПТИМІЗАЦІЯ РОЗКЛАДУ РУХУ)												

РІШЕННЯ КМВРАДИ ПРО ЗАТВЕРДЖЕННЯ РЕКОМЕНДАЦІЙ СВІТОВОГО БАНКУ ЩОДО РОЗВИТКУ ГРОМАДСЬКОГО ТРАНСПОРТУ	ДТІ, КП"Київпастранс"	2019, 2020, 2021, 2022, 2023	0,0	0,0	0,0	0,0	0,0	0,0	0,0	0,0	Виконано частково	З початку реалізації запропонованих Світовим банком рекомендацій було закрито 53 автобусних маршрутів в режимі маршрутного таксі та 2 автобусних маршрутів в звичайному режимі руху, які повністю або частково дублювали маршрути пасажирського транспорту загального користування у звичайному режимі руху. Одночасно було відкрито (в тому числі і згідно з рекомендаціями експертів Світового банку): • 11 нових тролейбусних маршрутів, • 4 нових автобусних маршрутів у режимі маршрутного таксі; • 4 автобусні маршрути в звичайному режимі руху, •1 трамвайний маршрут Крім того, було внесено зміни у шляхи слідування: • 12 автобусних маршрутів в звичайному режимі руху; • 27 автобусних маршрутів у режимі маршрутного таксі; • 7 тролейбусних маршрутів В зв'язку з воєнним станом тимчасово призупинено.
ВСЬОГО ЗА ЗАВДАННЯМ:			0,0	0,0	0,0	0,0	0,0	0,0	0,0	0,0		
Завдання: СТВОРЕННЯ ПОСТІЙНО ДІЮЧОГО ДОРАДЧОГО ОРГАНУ З ПИТАНЬ РОЗВИТКУ ТРАНСПОРТНОЇ ІНФРАСТРУКТУРИ ПРИ ДЕПАРТАМЕНТІ ТРАНСПОРТНОЇ ІНФРАСТРУКТУРИ КМДА												
АДМІНІСТРАТИВНІ ДІЇ: НА БАЗІ СТВОРЕНОЇ НАУКОВО-ТЕХНІЧНОЇ РАДИ СТВОРИТИ ДОРАДЧИЙ ОРГАН З ЗАЗНАЧЕННЯМ ЙОГО ФУНКЦІЙ В ПОЛОЖЕННІ ПРО ДЕПАРТАМЕНТ ТРАНСПОРТНОЇ ІНФРАСТРУКТУРИ	ДТІ	2020, 2021, 2022, 2023	0,0	0,0	0,0	0,0	0,0	0,0	0,0	0,0	Не виконано	У зв'язку з введенням в Україні воєнного стану виконання робіт по заходу призупинено
ВСЬОГО ЗА ЗАВДАННЯМ:			0,0	0,0	0,0	0,0	0,0	0,0	0,0	0,0		
Завдання: ЗАЛУЧЕННЯ ГРОМАДИ МІСТА У ПРОЦЕС РЕАЛІЗАЦІЇ ПРИНЦИПІВ СТАЛОЇ МІСЬКОЇ МОБІЛЬНОСТІ												
АДМІНІСТРАТИВНІ ДІЇ: НА БАЗІ СТВОРЕНОЇ НАУКОВО-ТЕХНІЧНОЇ РАДИ СТВОРИТИ ДОРАДЧИЙ ОРГАН З ЗАЗНАЧЕННЯМ ЙОГО ФУНКЦІЙ В ПОЛОЖЕННІ ПРО ДЕПАРТАМЕНТ ТРАНСПОРТНОЇ ІНФРАСТРУКТУРИ	ДТІ	2020, 2021, 2022, 2023	0,0	0,0	0,0	0,0	0,0	0,0	0,0	0,0	Не виконано	В зв'язку з воєнним станом призупинено
ВСЬОГО ЗА ЗАВДАННЯМ:			0,0	0,0	0,0	0,0	0,0	0,0	0,0	0,0		
Завдання: РЕОРГАНІЗАЦІЯ, ПІДВИЩЕННЯ ОПЕРАЦІЙНОЇ ЕФЕКТИВНОСТІ ТА ПРОЗОРОСТІ ДІЯЛЬНОСТІ ГАЛУЗЕВИХ ПІДПРИЄМСТВ												
АДМІНІСТРАТИВНІ ЗАХОДИ: ПАРТНЕРСТВО З МІЖНАРОДНИМИ ТА НАЦІОНАЛЬНИМИ КОМПАНІЯМИ, ЩО НАДАЮТЬ КОНСУЛЬТАЦІЙНІ ПОСЛУГИ (В Т.Ч. З АУДИТУ)	ДТІ	2019, 2020, 2021, 2022, 2023	0,0	0,0	0,0	0,0	0,0	0,0	0,0	0,0	Виконано частково	Департаментом транспортної інфраструктури спільно с підпорядкованими комунальними підприємствами постійного проводиться робота з міжнародними аудиторськими фірмами (HLBUkraine, Ernst&Young, Deloitte) щодо проведення аудиту фінансової звітності та надання консультаційних послуг.
ВСЬОГО ЗА ЗАВДАННЯМ:			0,0	0,0	0,0	0,0	0,0	0,0	0,0	0,0		
Завдання: СТВОРЕННЯ РАДИ З ПИТАНЬ ІНТЕГРАЦІЇ ТРАНСПОРТНИХ СИСТЕМ МІСТА ТА ПРИМІСЬКОЇ ЗОНИ З МЕТОЮ УЗГОДЖЕННЯ ПРИМІСЬКИХ МАРШРУТІВ, МІЖ ПРОФІЛЬНИМИ ОРГАНАМИ КМДА ТА КОДА												
АДМІНІСТРАТИВНІ ЗАХОДИ : СТВОРЕННЯ РАДИ З ПИТАНЬ ІНТЕГРАЦІЇ ТРАНСПОРТНИХ СИСТЕМ (МАРШРУТІВ) МІСТА КИЄВА ТА КИЇВСЬКОЇ ОБЛАСТІ	ДТІ	2020, 2021, 2022, 2023	0,0	0,0	0,0	0,0	0,0	0,0	0,0	0,0	Не виконано	У зв'язку з введенням в Україні воєнного стану виконання робіт по заходу призупинено.
ВСЬОГО ЗА ЗАВДАННЯМ:			0,0	0,0	0,0	0,0	0,0	0,0	0,0	0,0		
Завдання: ВДОСКОНАЛЕННЯ СИСТЕМ МОНІТОРИНГУ, АНАЛІЗУ ТА ПРОГНОЗУВАННЯ РОЗВИТКУ ТРАНСПОРТНОЇ СИСТЕМИ МІСТА НА ОСНОВІ СТАТИЧНОЇ ТА ДИНАМІЧНОЇ ТРАНСПОРТНИХ МОДЕЛЕЙ (ЗБІР СТАТИСТИЧНИХ ДАНИХ, ОНОВЛЕННЯ ГЕОІНФРАСТРУКТУР-НИХ ДАНИХ)												
ПРОВЕДЕННЯ ЩОРІЧНОГО ОПИТУВАННЯ ДОМОГОСПОДАРСТВ ЩОДО ВИДІВ ВИКОРИСТАННЯ ТРАНСПОРТУ ТА МОБІЛЬНОСТІ У КИЄВІ ТА МІСТАХ-СУПУТНИКАХ	ДТІ	2020, 2021, 2022, 2023	0,0	0,0	0,0	0,0	0,0	0,0	0,0	0,0	Не виконано	У зв'язку з введенням в Україні воєнного стану виконання робіт по заходу призупинено.
ВСЬОГО ЗА ЗАВДАННЯМ:			0,0	0,0	0,0	0,0	0,0	0,0	0,0	0,0		

Завдання: ІНТЕГРАЦІЯ ГЕОІНФОРМАЦІЙНОЇ СИСТЕМИ ОБЛІКУ ТА УПРАВЛІННЯ ІНФРАСТРУКТУРНІ-МИ ОБ'ЄКТАМИ МІСТА З МІСТОБУДІВНІМ КАДАСТРОМ												
ПРОТОКОЛЬНЕ ДОРУЧЕННЯ ПРОФІЛЬНИХ ЗАСТУПНИКІВ ГОЛОВИ КИЇВСЬКОЇ МІСЬКОЇ ДЕРЖАВНОЇ АДМІНІСТРАЦІЇ ЩОДО НАДАННЯ НЕОБХІДНОЇ ІНФОРМАЦІЇ. ІНТЕГРАЦІЇ СИСТЕМ ОБЛІКУ ТА УПРАВДІННЯ ІНФРАСТРУКТУРНІМИ ОБ'ЄКТАМИ МІСТА З МІСТОБУДІВНИМ КАДАСТРОМ ДЕПАРТАМЕНТУ МІСТОБУДУВАННЯ ТА АРХІТЕКТУРИ СПІЛЬНО З ДЕПАРТАМЕНТОМ ТРАНСПОРТНОЇ ІНФРАСТРУКТУРИ	ДТІ, Департамент містобудування та архітектури	2020, 2021, 2022, 2023	0,0	0,0	0,0	0,0	0,0	0,0	0,0	0,0	Не виконано	У зв'язку з введенням в Україні воєнного стану виконання робіт по заходу призупинено
ВСЬОГО ЗА ЗАВДАННЯМ:			0,0	0,0	0,0	0,0	0,0	0,0	0,0	0,0		
Завдання: ВПРОВАДЖЕННЯ ОБОВ'ЯЗКОВОЇ ПРОЦЕДУРИ УЗГОДЖЕННЯ ПЛАНІВ З РЕКОНСТРУКЦІЇ ТА РЕОРГАНІЗАЦІЇ ТРАНСПОРТНОЇ СИСТЕМИ МІСТА. ВИЗНАЧЕННЯ ПРІОРИТЕТУ ІХ РЕАЛІЗАЦІЇ ПРИ СКЛАДАННІ ГАЛУЗЕВИХ ПРОГРАМ СОЦІАЛЬНО-ЕКОНОМІЧНОГО РОЗВИТКУ НА ПІДСТАВІ АНАЛІЗУ, ПРОВЕДЕНОГО З ВИКОРИСТАННЯМ АКТУАЛЬНОЇ ТРАНСПОРТНОЇ МОДЕЛІ МІСТА												
АДМІНІСТРАТИВНІ ДІЇ - РІШЕННЯ КМР АБО РОЗПОРЯДЖЕННЯ КМДА ЩОДО НЕОБХІДНОСТІ МОДЕЛЮВАННЯ ТРАНСПОРТНИХ ОБ'ЄКТІВ НА ТРАНСПОРТНІЙ МОДЕЛІ	ДТІ	2020, 2021, 2022, 2023	0,0	0,0	0,0	0,0	0,0	0,0	0,0	0,0	Не виконано	У зв'язку з введенням в Україні воєнного стану виконання робіт по заходу призупинено.
ВСЬОГО ЗА ЗАВДАННЯМ:			0,0	0,0	0,0	0,0	0,0	0,0	0,0	0,0		
Завдання: ЗАВЕРШЕННЯ БУДІВНИЦТВА ДРУГОГО ЗАЛІЗНИЧНОГО ВОКЗАЛУ												
СПРИЯННЯ НЕБХІДНИМ ПОГОДЖЕННЯМ ДЛЯ ПАТ «УКРЗАЛІЗНИЦЯ» У БУДІВНИЦТВІ ЦЬОГО ОБ'ЄКТА	ДТІ	2020, 2021, 2022, 2023	0,0	0,0	0,0	0,0	0,0	0,0	0,0	0,0	Не виконано	В разі надходження відповідних звернень їх буде розглянуто в установленому порядку
ВСЬОГО ЗА ЗАВДАННЯМ:			0,0	0,0	0,0	0,0	0,0	0,0	0,0	0,0		
Завдання: ВПОРЯДКУВАННЯ РИНКУ ТАКСІ												
ІНІЦІЮВАННЯ ЗМІН ДО ЗАКОНОДАВСТВА ЩОДО РОЗШИРЕННЯ ПОВНОВАЖЕНЬ ОРГАНІВ МІСЦЕВОГО САМОВРЯДУВАННЯ У СФЕРІ РЕГУЛЮВАННЯ РИНКУ ТАКСІ	ДТІ	2020, 2021, 2022, 2023	0,0	0,0	0,0	0,0	0,0	0,0	0,0	0,0	Не виконано	Відсутні повноваження
РОЗРОБКА СТАНДАРТІВ ТА ВИМОГ ДО ОПЕРАТОРІВ, АВТОМОБІЛІВ, ВОДІЇВ ТАКСІ ТА ВПРОВАДЖЕННЯ ЕФЕКТИВНИХ МЕХАНІЗМІВ КОНТРОЛЮ ЗА ІХ ДОТРИМАННЯМ	ДТІ	2020, 2021, 2022, 2023	0,0	0,0	0,0	0,0	0,0	0,0	0,0	0,0	Не виконано	Відсутні повноваження
ВПРОВАДЖЕННЯ ДІЄВОГО МЕХАНІЗМУ ЛЕГАЛІЗАЦІЇ ТІНЬОВОЇ ЧАСТИНИ РИНКУ ТАКСІ	ДТІ	2020, 2021, 2022, 2023	0,0	0,0	0,0	0,0	0,0	0,0	0,0	0,0	Не виконано	Відсутні повноваження
ВСЬОГО ЗА ЗАВДАННЯМ:			0,0	0,0	0,0	0,0	0,0	0,0	0,0	0,0		
Завдання: ВПРОВАДЖЕННЯ СИСТЕМ БЕЗГОТІВКОВОЇ ОПЛАТИ ПРОЇЗДУ В ГРОМАДСЬКОМУ ТРАНСПОРТІ ТА ЄДИНОГО ЕЛЕКТРОННОГО КВИТКА З ШИРОКИМ НАБОРОМ ТАРИФІВ												
ВПРОВАДЖЕННЯ СИСТЕМ БЕЗГОТІВКОВОЇ ОПЛАТИ ПРОЇЗДУ В ГРОМАДСЬКОМУ ТРАНСПОРТІ ТА ЄДИНОГО ЕЛЕКТРОННОГО КВИТКА	ДТІ, КП"Київпастранс", КП"Київський метрополітен", Департамент інформаційно-комунікаційних технологій	2019	0,0	0,0	0,0	0,0	0,0	0,0	0,0	0,0	Виконано	Захід впроваджено на комунальному громадському транспорті в дослідній експлуатації
ВСЬОГО ЗА ЗАВДАННЯМ:			0,0	0,0	0,0	0,0	0,0	0,0	0,0	0,0		

Завдання: ОПТИМІЗАЦІЯ МАРШРУТНОЇ МЕРЕЖІ ГРОМАДСЬКОГО ТРАНСПОРТУ ШЛЯХОМ ІМПЛЕМЕНТАЦІЇ ЗВІТУ «ДОСЛІДЖЕННЯ СТАЛОГО РОЗВИТКУ МІСЬКОГО ТРАНСПОРТУ», ВИКОНАНОГО В РЕЗУЛЬТАТІ СПІЛЬНОЇ РОБОТИ ЕКСПЕРТІВ КМДА ТА СВІТОВОГО БАНКУ												
РІШЕННЯ КИЇВРАДИ ПРО ЗАТВЕРДЖЕННЯ РЕКОМЕНДАЦІЙ СВІТОВОГО БАНКУ ЩОДО РОЗВИТКУ ГРОМАДСЬКОГО ТРАНСПОРТУ	ДТІ, КП"Київпастранс"	2019, 2020, 2021, 2022, 2023	0,0	0,0	0,0	0,0	0,0	0,0	0,0	0,0	Виконано частково	З початку реалізації запропонованих Світовим банком рекомендацій було закрито 53 автобусних маршрутів в режимі маршрутного таксі та 2 автобусних маршрутів в звичайному режимі руху, які повністю або частково дублювали маршрути пасажирського транспорту загального користування у звичайному режимі руху. Одночасно було відкрито (в тому числі і згідно з рекомендаціями експертів Світового банку): • 11 нових тролейбусних маршрутів, • 4 нових автобусних маршрутів у режимі маршрутного таксі, • 4 автобусні маршрути в звичайному режимі руху; •1 трамвайний маршрут. Крім того, було внесено зміни у шляхи слідування: • 12 автобусних маршрутів в звичайному режимі руху; • 27 автобусних маршрутів у режимі маршрутного таксі; • 7 тролейбусних маршрутів.
ВСЬОГО ЗА ЗАВДАННЯМ:			0,0	0,0	0,0	0,0	0,0	0,0	0,0	0,0		
Завдання: ВПРОВАДЖЕННЯ В СИСТЕМІ ГРОМАДСЬКОГО ТРАНСПОРТУ НІЧНИХ МАРШРУТІВ ТА МАРШРУТІВ ВИХІДНОГО ДНЯ НА ОСНОВІ АНАЛІЗУ ВІДПОВІДНОГО ПОПИТУ												
СТВОРЕННЯ НОВИХ ТА КОРИГУВАННЯ ІСНУЮЧИХ НІЧНИХ МАРШРУТІВ ТА МАРШРУТІВ ВИХІДНОГО ДНЯ В ЗАЛЕЖНОСТІ ВІД ПОПИТУ	ДТІ, КП"Київпастранс"	2019, 2020, 2021, 2022, 2023	0,0	0,0	0,0	0,0	0,0	0,0	0,0	0,0	Виконано частково	У 2019 році організовано рух чотирьох нічних тролейбусних маршрутів і одного нічного автобусного маршруту: - № 91Н «Залізничний вокзал Центральний – вул. Милославська»; - № 92Н «Міжнародний аеропорт «Київ» (Жуляни) – просп. Свободи»; - № 93Н «Станція метро «Площа Льва Толстого» – вул. Чорнобильська»; - № 94Н «Станція метро «Площа Льва Толстого» – просп. Леся Курбаса». Автобусний маршрут: - № 137 «Залізничний вокзал Центральний – станція метро «Харківська». Для забезпечення більш повного задоволення потреб пасажирів внесені зміни в траси руху нічних тролейбусних та автобусних маршрутів №№ 91Н; 92Н, 137Н. У зв'язку з введенням в Україні воєнного стану виконання робіт по заходу призупинено.
ВСЬОГО ЗА ЗАВДАННЯМ:			0,0	0,0	0,0	0,0	0,0	0,0	0,0	0,0		
Завдання: РОЗВИТОК ВЕЛОПАРКУВАЛЬНОГО ПРОСТОРУ ШЛЯХОМ БУДІВНИЦТВА: ПЕРЕХОПЛЮЮЧИХ ВЕЛОПАРКОВОК БІЛЯ СТАНЦІЙ ШВИДКІСНОГО РЕЙКОВОГО ТРАНСПОРТУ ТА У СКЛАДІ ТРАНСПОРТНО-ПЕРЕСАДКОВИХ ВУЗЛІВ; ВЕЛОПАРКОВОК ТИМЧАСОВОГО ЗБЕРІГАННЯ ПЕРЕД ВХІДНИМИ ГРУПАМИ ПІДПРИЄМСТВ, УСТАНОВ ТА НАВЧАЛЬНИХ ЗАКЛАДІВ; МІСЦЬ ПОСТІЙНОГО ЗБЕРІГАННЯ ВЕЛОСИПЕДІВ У СКЛАДІ ЖИТЛОВИХ КОМПЛЕКСІВ												
Облаштування та утримання велосипедних стійок для короткочасного зберігання велосипедів на вулицях міста Києва (в т.ч. велоперехоплюючих паркінгів)	ДТІ, КП"Київтранспарксервіс"	2019	0,0	0,0	0,0	0,0	0,0	0,0	0,0	0,0	Виконано частково	Бюджетні призначення виділено в наступному бюджетному періоді
ВСЬОГО ЗА ЗАВДАННЯМ:			0,0	0,0	0,0	0,0	0,0	0,0	0,0	0,0		
Завдання: ВПРОВАДЖЕННЯ ГНУЧКОЇ ТАРИФНОЇ ПОЛІТИКИ ПАРКУВАННЯ												
Внесення змін в чинну концепцію паркувального простору щодо диференціації вартості паркування відповідно до зон паркування	ДТІ, КП"Київтранспарксервіс"	2019	0,0	0,0	0,0	0,0	0,0	0,0	0,0	0,0	Виконано	Затверджено вартість абонементних талонів на послуги з користування відведеними майданчиками для платного паркування легкових автомобілів за 1 місце (за день, за місяць, за квартал) розпорядженням виконавчого органу Київської міської ради (Київської міської державної адміністрації) від 20.02.2018 № 249 «Про внесення змін до розпорядження виконавчого органу Київської міської ради (Київської міської державної адміністрації) від 14 травня 2013 року № 694 «Про встановлення тарифів на послуги з користування майданчиками для платного паркування транспортних засобів, які надаються Комунальним підприємством «Київтранспарксервіс».
ВСЬОГО ЗА ЗАВДАННЯМ:			0,0	0,0	0,0	0,0	0,0	0,0	0,0	0,0		
Завдання: ІНВЕНТАРИЗАЦІЯ ІСНУЮЧИХ ПАРКОМІСЦЬ ТА ВИЯВЛЕННЯ ТЕРИТОРІАЛЬНИХ РЕСУРСІВ ДЛЯ СТВОРЕННЯ НОВИХ												
ІНВЕНТАРИЗАЦІЯ ІСНУЮЧИХ ПАРКОМІСЦЬ ТА ВИЯВЛЕННЯ ТЕРИТОРІАЛЬНИХ РЕСУРСІВ ДЛЯ СТВОРЕННЯ НОВИХ	ДТІ, КП"Київтранспарксервіс"	2019, 2020, 2021, 2022, 2023	0,0	0,0	0,0	0,0	0,0	0,0	0,0	0,0	Виконано частково	Здійснюється постійно балансоутримувачем
ВСЬОГО ЗА ЗАВДАННЯМ:			0,0	0,0	0,0	0,0	0,0	0,0	0,0	0,0		

Завдання: ЗАБЕЗПЕЧЕННЯ ОРГАНІЗАЦІЇ РОБОТИ МІСЬКОГО ПАСАЖИРСЬКОГО ТРАНСПОРТУ У ЗВ'ЯЗКУ З ВИМУШЕНИМ ТИМЧАСОВИМ ПРИЗУПИНЕННЯМ, СПРИЧИНЕНИМ ПОШИРЕННЯМ ТЕРИТОРІЄЮ УКРАЇНИ КОРОНАВІРУСУ SARS-CoV-2												
КОМПЕНСАЦІЯ ДЛЯ КП "КИЇВСЬКИЙ МЕТРОПОЛІТЕН"	КП"Київський метрополітен"	2020	621 207,6	0,0	621 207,6	0,0	606 160,5	0,0	606 160,5	0,0	Виконано	Виконано відповідно передбачених бюджетних призначень на 2020 рік, затвердженим рішенням КМР від 12 грудня 2019 року № 456/8029 "Про бюджет міста Києва на 2020 рік" (зі змінами).
КОМПЕНСАЦІЯ ДЛЯ КП "КИЇВПАСТРАНС"	КП"Київпастранс"	2020	350 580,4	0,0	350 580,4	0,0	350 580,4	0,0	350 580,4	0,0	Виконано	Виконано відповідно передбачених бюджетних призначень на 2020 рік, затвердженим рішенням КМР від 12 грудня 2019 року № 456/8029 "Про бюджет міста Києва на 2020 рік" (зі змінами).
ВСЬОГО ЗА ЗАВДАННЯМ:			971 788,0	0,0	971 788,0	0,0	956 740,9	0,0	956 740,9	0,0		
Завдання: РОЗРОБКА СИСТЕМИ МІСЬКОГО МОНІТОРИНГУ ОБІГУ ПАЛЬНОГО												
ПРОВЕДЕННЯ ЗАХОДІВ ІЗ ПРОТИДІЇ НЕЛЕГАЛЬНОМУ ВИРОБНИЦТВУ І ТОРГІВЛІ ПАЛЬНИМ	Київське комунальне виробниче підприємство "Міськпаливо"	2020, 2021, 2022, 2023	33 479,4	0,0	33 479,4	0,0	0,0	0,0	0,0	0,0	Не виконано	Відсутні бюджетні призначення та реорганізація відповідального комунального підприємства.
ВСЬОГО ЗА ЗАВДАННЯМ:			33 479,4	0,0	33 479,4	0,0	0,0	0,0	0,0	0,0		
РАЗОМ ЗА ПРОГРАМОЮ			**86 052 702,9**	**6 888 780,7**	**78 728 148,8**	**435 773,4**	**24 089 947,1**	**7 334 884,3**	**16 074 395,1**	**680 667,7**		

3. Аналіз виконання за видатками в цілому

Заплановані бюджетні асигнування за програмою з урахуванням змін			Проведені видатки за звітний період			Відхилення		
усього	загальний фонд	спеціальний фонд	усього	загальний фонд	спеціальний фонд	усього	загальний фонд	спеціальний фонд
36 238 478,4	**0,0**	**36 238 478,4**	**16 074 395,1**	**0,0**	**16 074 395,1**	**20 164 083,3**	**0,0**	**20 164 083,3**

Заступник міського голови - секретар
Київської міської ради

Вітренку А.О.

Надсилається для врахування в роботі.

Окопному О.Ю.
Дикій К.В.
Юнаковій С.М.

ВОЛОДИМИР БОНДАРЕНКО

8 травня 2024 р.
№ 08/17866

08/10059
18.03.2024

УКРАЇНА

ВИКОНАВЧИЙ ОРГАН КИЇВСЬКОЇ МІСЬКОЇ РАДИ
(КИЇВСЬКА МІСЬКА ДЕРЖАВНА АДМІНІСТРАЦІЯ)

ДЕПАРТАМЕНТ ТРАНСПОРТНОЇ ІНФРАСТРУКТУРИ

вул. Леонтовича, 6, м. Київ, 01030 тел.(044) 366 63 05, (044) 366 63 43
Контактний центр міста Києва (044) 15 51 E-mail: transport@kyivcity.gov.ua
Код ЄДРПОУ 37405284

Київська міська рада

Департамент фінансів виконавчого органу Київської міської ради (Київської міської державної адміністрації)

Департамент економіки та інвестицій виконавчого органу Київської міської ради (Київської міської державної адміністрації)

Департамент транспортної інфраструктури виконавчого органу Київської міської ради (Київської міської державної адміністрації) надає інформацію про стан виконання «Міської цільової програми розвитку транспортної інфраструктури міста Києва на 2019 – 2023 роки» **за 2023 рік**, який опрацьовано в Інформаційній системі моніторингу програм розвитку міста Києва.

Додатки: 1. Інформація про виконання програми на 14 арк. в 1 прим.
2. Пояснювальна записка на 3 арк. в 1 прим.
3. Звіт про досягнення індикаторів програми на 3 арк. в 1 прим
4. Звіт про виконання результативних показників на 16 арк. в 1 прим.

Заступник
директора Департаменту Сергій МОСКАЛЕНКО

Олександра Танигіна 366 63 21

ДОКУМЕНТ ІТС ЄІПК СЕД АСКОД (**ПІДПИСАНО КВАЛІФІКОВАНИМ ЕЛЕКТРОННИМ ПІДПИСОМ**)

Сертифікат 364EDA0700000000000000000000000000001
Підписувач Москаленко Сергій Олександрович
Дійсний з 08.09.2023 10:10:14 по 08.09.2024 23:59:59

Департамент транспортної інфраструктури
053-2136 від 18.03.2024

Пояснювальна записка
до звіту про хід виконання
Міська цільова програма розвитку транспортної інфраструктури міста Києва на 2019 – 2023 роки

назва міської цільової програми

за 2023, рік

1. Узагальнені результати виконання завдань та заходів програми:

Кількість заходів програми, од.			Відсоток виконаних заходів, %
Всього	Виконаних	Невиконаних	
142	3	139	2,11

1.1. Перелік найбільш вагомих виконаних заходів

АДМІНІСТРАТИВНІ ДІЇ: ПРИ ФОРМУВАННІ ТЕХНІЧНИХ ЗАВДАНЬ ТА ПРИ ПРОЄКТУВАННІ РЕКОНСТРУКЦІЙ ВУЛИЦЬ ТА ДОРІГ ПЕРЕДБАЧАТИ МОЖЛИВІСТЬ ВПРОВАДЖЕННЯ ВЕЛОДОРІЖОК, АБО ВЕЛОСМУГ ТА ВЕЛОПАРКОВОК

КАПІТАЛЬНІ РЕМОНТИ

РЕКОНСТРУКЦІЯ ТРАНСПОРТНОЇ РОЗВ'ЯЗКИ НА ПЕРЕТИНІ ВУЛ. БОГАТИРСЬКОЇ З ВУЛ.ПОЛЯРНОЮ У ОБОЛОНСЬКОМУ РАЙОНІ

1.2. Перелік найбільш вагомих невиконаних заходів

РЕКОНСТРУКЦІЯ МОСТУ ІМ Є.О.ПАТОНА ЧЕРЕЗ Р.ДНІПРО (ПАМ'ЯТКА АРХІТЕКТУРИ)

Причини невиконання: Потребує виключення. Згідно розпорядження КМВА від 23.01.2023 № 32 замовником робіт є Служба автомобільних доріг у Київській області.

БУДІВНИЦТВО ДІЛЬНИЦІ СИРЕЦЬКО-ПЕЧЕРСЬКОЇ ЛІНІЇ МЕТРОПОЛІТЕНУ ВІД СТАНЦІЇ "СИРЕЦЬ" НА ЖИТЛОВИЙ МАСИВ ВИНОГРАДАР З ЕЛЕКТРОДЕПО У ПОДІЛЬСЬКОМУ РАЙОНІ

Причини невиконання: Відповідно до розпорядження КМВА від 16.11.2023 №934 «Про перерозподіл видаків бюджету міста Києва, передбачених Департаменту транспортної інфраструктури виконавчого органу Київської міської ради (Київської міської державної адміністрації) на 2023 рік" капітальні вкладення з міського бюджету передбачено у сумі 28 865,0 тис.грн. у т.ч. 28 814,4 тис.грн. - проєктні роботи.
АТ "Київметробуд" та субпідрядні організації зупинили виконання будівельних робіт. На підставі Постанови Північного апеляційного господарського суду від 09.11.2023 у справі №910/13227/22, КП «Київський метрополітен» керуючись ст. 615 Цивільного кодексу України, у зв'язку з надто повільним виконанням будівельних робіт, що унеможливлює їх виконання в строк визначений умовами договору, відмовилось від договору, в частині виконання будівельних робіт, про що було повідомлено АТ «Київметробуд».
ТОВ «КБ«ТЕПЛОЕНЕРГОАВТОМАТИКА», відповідно до договору від 29.12.22 №152-ДБМ, виконало коригування проєктної документації стадії Проєкт.
Відкоригована проєктна документація, перевірена експертами ДП «Укрдержбудекспертиза», отримала експертний звіт (позитивний) від 20.12.2023 №00-0279/1-23/ПБ. Після затвердження відкоригованої проєктної документації буде визначено наступного виконавця будівельних робіт і будівництво буде продовжено. Одночасно формується пакет тендерної документації для визначення подальшого виконавця будівельних робіт, за відкоригованою проєктною документацією, відповідно до вимог законодавства.
З міського бюджету за звітний період отримано та сплачено кошти у в сумі 28 814,4 тис. грн за коригування і експертизу проєктної документації стадії «П».

БУДІВНИЦТВО ПОДІЛЬСЬКО-ВИГУРІВСЬКОЇ ЛІНІЇ КИЇВСЬКОГО МЕТРОПОЛІТЕНУ ВІД КІЛЬЦЕВОЇ ДОРОГИ НА ЖИТЛОВИЙ МАСИВ ВИГУРІВЩИНА-ТРОЄЩИНА З ДВОМА ЕЛЕКТРОДЕПО

Причини невиконання: Рішенням Київської міської ради від 24.12.2020 №23/23 «Про Програму економічного і соціального розвитку м. Києва на 2021 - 2023 роки» (зі змінами) та розпорядженням начальника Київської міської військової адміністрації від 13.01.2023 №16 «Про деякі питання виконання Програми економічного і соціального розвитку м. Києва на 2021-2023 роки у 2023 році» (зі змінами) бюджетні призначення по

РЕКОНСТРУКЦІЯ ТА БУДІВНИЦТВО ДІЛЯНКИ ТРАМВАЙНОЇ ЛІНІЇ ВІД ВУЛ.ГНАТА ЮРИ ДО ЗАТ "КИСНЕВИЙ ЗАВОД"

Причини невиконання: Бюджетні призначення на 2023 рік не передбачені бюджетом м. Києва, затвердженим рішенням КМР від 08.12.2022 № 5828/5869 "Про бюджет міста Києва на 2023 рік" (зі змінами)

2. Обґрунтування причин невиконання (низького виконання) програми в цілому

У 2023 році Програмою передбачено виконання **142** заходів в т.ч. 27 заходів, що не підлягають фінансуванню (4 заходи виконано частково). Бюджетом міста Києва затвердженим рішенням КМР від 08.12.2022 №5828/5869 «Про бюджет міста Києва на 2023 рік» у 2023 році на 108 заходів бюджетні призначення не передбачено. Частково виконано 14 заходів.

Низький рівень виконання Програми, а також відхилення результативних показників виконання Програми склалось у наслідок відсутності повноти переліку об'єктів в Програмі економічного і соціального розвитку м. Києва на 2019-2023 роки (зі змінами та доповненнями) в частині 2023 року.
Крім того, у зв'язку з введенням в Україні воєнного стану та відповідно до Постанови Кабінету Міністрів України від 09.06.2021 № 590 «Про затвердження Порядку виконання повноважень Державною казначейською службою в особливому режимі в умовах воєнного стану» є основною з причин значного зменшення бюджетних асигнувань та призупинення робіт на об'єктах та обмежене фінансування з міського бюджету у звітному періоді.

На реалізацію Заходів Програмою на 2023 рік було заплановано 21 480,3 млн грн бюджетних коштів, з яких за рахунок міського бюджету – 19 914,8 млн грн та 1 468,3 млн грн з державного бюджету.

Відповідно до рішення КМР від 08.12.2022 №5828/5869 «Про бюджет міста Києва на 2023 рік» затверджено видатки на реалізацію Програми, в тому числі на Заходи, які недофінансовані в попередніх роках, у сумі 11 607,6 млн грн, що складає лише 54% до передбачених у Програмі. Фактично використано видатків на Заходи Програми – 3 699,4 млн грн, що складає 32 % від затверджених бюджетних призначень, або 17% передбачених Програмою.

Загалом у 2023 році бюджетом міста Києва на виконання заходів з будівництва, реконструкції та капітального ремонту виділено бюджетних асигнувань загальним обсягом: 8 767,5 млн грн, тобто 40,8% необхідного обсягу Програми, які профінансовано у сумі 8 582,9 млн грн.

Відповідно до затвердженої Програми та між Програмою економічного і соціального розвитку міста Києва на 2021-2023 роки в частині 2023 року є наявна розбіжність в об'єктах, розпочатих та недофінансованих у попередніх роках, на які передбачені бюджетні асигнування та здійснювались роботи:
«Реконструкція шляхопроводу в складі транспортної розв'язки на перетині вул. Дегтярівської та вул. Олександра Довженка»,
«Будівництво Подільського мостового переходу м. Києва»,
«Реконструкція вул. Трускавецької у Дарницькому району»,
«Реконструкція транспортної розв'язки на перетині проспекту Перемоги з вул. Гетьмана у Солом'янському та Шевченківському районах м. Києва»
«Реконструкція транспортної розв'язки на перетині вул. Богатирської з вул. Полярною в Оболонському районі»
«Реконструкція мережі міської дощової каналізації на території, що прилягає до Свято-Успенської Києво-Печерської Лаври у Печерському районі»
«Реконструкція системи автоматичної пожежної сигналізації на об'єктах метрополітену з оснащенням системами протипожежного захисту ескалаторних комплексів станцій».

Звіт про виконання результативних показників

'Міська цільова програма розвитку транспортної інфраструктури міста Києва на 2019 – 2023 роки

за 2023, рік

Назва заходу	Група результативних показників	Назва результативного показника	Одиниця виміру	Значення показника		Відхилення фактичного значення від планового («+» або «-»)	Причини невиконання
				план	факт		
СТВОРЕННЯ ЄДИНОГО ТРАНСПОРТНОГО ІНТЕРНЕТ-ПОРТАЛУ КИЄВА							
Напрям СТВОРЕННЯ ЄДИНОГО ТРАНСПОРТНОГО ІНТЕРНЕТ-ПОРТАЛУ КИЄВА							
СТВОРЕННЯ ЄДИНОГО ТРАНСПОРТНОГО ІНТЕРНЕТ-ПОРТАЛУ КИЄВА	Показники витрат	Витрати на розробку сайту	тис. грн	100	0	-100	1. Бюджетні призначення на 2023 рік не передбачені бюджетом м. Києва, затвердженим рішенням КМР від 08.12.2022 № 5828/5869 "Про бюджет міста Києва на 2023 рік" (зі змінами)
	Показники продукту	Розроблені сайти	од.	1	0	-1	1. Бюджетні призначення на 2023 рік не передбачені бюджетом м. Києва, затвердженим рішенням КМР від 08.12.2022 № 5828/5869 "Про бюджет міста Києва на 2023 рік" (зі змінами)
	Показники ефективності	Середні витрати на розробку сайту	тис. грн	100	0	-100	1. Бюджетні призначення на 2023 рік не передбачені бюджетом м. Києва, затвердженим рішенням КМР від 08.12.2022 № 5828/5869 "Про бюджет міста Києва на 2023 рік" (зі змінами)
	Показники якості	Розроблено сайт	од.	1	0	-1	1. Бюджетні призначення на 2023 рік не передбачені бюджетом м. Києва, затвердженим рішенням КМР від 08.12.2022 № 5828/5869 "Про бюджет міста Києва на 2023 рік" (зі змінами)
ПРІОРИТЕТНИЙ РОЗВИТОК СИСТЕМ ШВИДКІСНОГО ТРОЛЕЙБУСНОГО/АВТОБУСНОГО СПОЛУЧЕННЯ							
Напрям ПРІОРИТЕТНИЙ РОЗВИТОК СИСТЕМ ШВИДКІСНОГО ТРОЛЕЙБУСНОГО/АВТОБУСНОГО СПОЛУЧЕННЯ							
БУДІВНИЦТВО ТРОЛЕЙБУСНИХ ЛІНІЙ	Показники витрат	Витрати на тролейбусні лінії	тис. грн	247464,4	0	-247464,4	1. Бюджетні призначення на 2023 рік не передбачені бюджетом м. Києва, затвердженим рішенням КМР від 08.12.2022 № 5828/5869 "Про бюджет міста Києва на 2023 рік" (зі змінами)
	Показники продукту	Кількість об`єктів будівництва	од.	10	0	-10	1. Бюджетні призначення на 2023 рік не передбачені бюджетом м. Києва, затвердженим рішенням КМР від

Назва заходу	Група результативних показників	Назва результативного показника	Одиниця виміру	Значення показника		Відхилення фактичного значення від планового («+» або «-»)	Причини невиконання
				план	факт		
							08.12.2022 № 5828/5869 "Про бюджет міста Києва на 2023 рік" (зі змінами)
	Показники ефективності	Середні витрати на будівництво одного об'єктаї	тис. грн	24746,4	0	-24746,4	1. Бюджетні призначення на 2023 рік не передбачені бюджетом м. Києва, затвердженим рішенням КМР від 08.12.2022 № 5828/5869 "Про бюджет міста Києва на 2023 рік" (зі змінами)
	Показники якості	Збільшення кількості об'єктів будівництва в порівнянні з базовим 2018 роком	разів	250	0	-250	1. Бюджетні призначення на 2023 рік не передбачені бюджетом м. Києва, затвердженим рішенням КМР від 08.12.2022 № 5828/5869 "Про бюджет міста Києва на 2023 рік" (зі змінами)
Завдання БУДІВНИЦТВО ТРОЛЕЙБУСНИХ ЛІНІЙ							
БУДІВНИЦТВО ТРОЛЕЙБУСНОЇ ЛІНІЇ ВІД СТАНЦІЇ КИЇВСЬКОГО МЕТРОПОЛІТЕНУ "АКАДЕММІСТЕЧКО" ДО ЖИТЛОВОГО МАСИВУ НОВОБІЛИЧІ У СВЯТОШИНСЬКОМУ РАЙОНІ МІСТА КИЄВА							1. Бюджетні призначення на 2023 рік не передбачені бюджетом м. Києва, затвердженим рішенням КМР від 08.12.2022 № 5828/5869 "Про бюджет міста Києва на 2023 рік" (зі змінами)
БУДІВНИЦТВО ТРОЛЕЙБУСНОЇ ЛІНІЇ ВІД Ж/М ТРОЄЩИНА ДО СЕВАСТОПОЛЬСЬКОЇ ПЛОЩІ ТА РЕКОНСТРУКЦІЯ ТРОЛЕЙБУСНОЇ ЛІНІЇ ВІД ПРОСП. Г. ВАТУТІНА ДО СТ. М. ДАРНИЦЯ З ОРГАНІЗАЦІЄЮ ВІДОКРЕМЛЕНОЇ ЛІНІЇ АВТОБУСНОГО ТА ТРОЛЕЙБУСНОГО РУХУ							1. Бюджетні призначення на 2023 рік не передбачені бюджетом м. Києва, затвердженим рішенням КМР від 08.12.2022 № 5828/5869 "Про бюджет міста Києва на 2023 рік" (зі змінами)
БУДІВНИЦТВО ТРОЛЕЙБУСНОЇ ЛІНІЇ ВІД КП МА "КИЇВ" (ЖУЛЯНИ) ДО СТАНЦІЇ "ТЕРЕМКИ" КУРЕНІВСЬКО-ЧЕРВОНОАРМ							1. Бюджетні призначення на 2023 рік не передбачені бюджетом м. Києва, затвердженим рішенням КМР від 08.12.2022 № 5828/5869 "Про бюджет міста Києва на 2023 рік" (зі змінами)

Назва заходу	Група результативних показників	Назва результативного показника	Одиниця виміру	Значення показника		Відхилення фактичного значення від планового («+» або «-»)	Причини невиконання
				план	факт		
ІЙСЬКОЇ ЛІНІЇ МЕТРОПОЛІТЕНУ У СОЛОМ'ЯНСЬКОМУ ТА ГОЛОСІЇВСЬКОМУ РАЙОНАХ МІСТА КИЄВА							
ПРІОРИТЕТНИЙ РОЗВИТОК СИСТЕМ ШВИДКІСНОГО РЕЙКОВОГО ТРАНСПОРТУ ШЛЯХОМ РЕКОНСТРУКЦІЯ ТРАМВАЙНИХ ЛІНІЙ ДЛЯ: - ОБ'ЄДНАННЯ ЛІВО- ТА ПРАВОБЕРЕЖНОЇ ТРАМВАЙНИХ МЕРЕЖ; - РОЗШИРЕННЯ ЗОН ПІШОХІДНОЇ ДОСТУПНОСТІ СТАНЦІЙ ШВИДКІСНОГО ТРАМВАЮ ШЛЯХОМ БУДІВНИЦТВА ДРУГИХ ВИХОДІВ							
Напрям ПРІОРИТЕТНИЙ РОЗВИТОК СИСТЕМ ШВИДКІСНОГО РЕЙКОВОГО ТРАНСПОРТУ ШЛЯХОМ РЕКОНСТРУКЦІЯ ТРАМВАЙНИХ ЛІНІЙ ДЛЯ: - ОБ'ЄДНАННЯ ЛІВО- ТА ПРАВОБЕРЕЖНОЇ ТРАМВАЙНИХ МЕРЕЖ; - РОЗШИРЕННЯ ЗОН ПІШОХІДНОЇ ДОСТУПНОСТІ СТАНЦІЙ ШВИДКІСНОГО ТРАМВАЮ ШЛЯХОМ БУДІВНИЦТВА ДРУГИХ ВИХОДІВ							
ПРІОРИТЕТНИЙ РОЗВИТОК СИСТЕМ ШВИДКІСНОГО РЕЙКОВОГО ТРАНСПОРТУ ШЛЯХОМ РЕКОНСТРУКЦІЯ ТРАМВАЙНИХ ЛІНІЙ ДЛЯ ОБ'ЄДНАННЯ ЛІВО- ТА ПРАВОБЕРЕЖНОЇ ТРАМВАЙНИХ МЕРЕЖ; РОЗШИРЕННЯ ЗОН ПІШОХІДНОЇ ДОСТУПНОСТІ СТАНЦІЙ ШВИДКІСНОГО ТРАМВАЮ ШЛЯХОМ БУДІВНИЦТВА ДРУГИХ ВИХОДІВ	Показники витрат	Витрати на трамвайні лінії	тис. грн	186828,1	0	-186828,1	1. Бюджетні призначення на 2023 рік не передбачені бюджетом м. Києва, затвердженим рішенням КМР від 08.12.2022 № 5828/5869 "Про бюджет міста Києва на 2023 рік" (зі змінами)
	Показники продукту	Кількість об'єктів реконструкції	од.	14	0	-14	1. Бюджетні призначення на 2023 рік не передбачені бюджетом м. Києва, затвердженим рішенням КМР від 08.12.2022 № 5828/5869 "Про бюджет міста Києва на 2023 рік" (зі змінами)
	Показники ефективності	Середні витрати на реконструкцію одного об'єкта	тис. грн	13344,9	0	-13344,9	1. Бюджетні призначення на 2023 рік не передбачені бюджетом м. Києва, затвердженим рішенням КМР від 08.12.2022 № 5828/5869 "Про бюджет міста Києва на 2023 рік" (зі змінами)
	Показники якості	Збільшення кількості об'єктів в порівнянні з 2018 роком	%	200	0	-200	1. Бюджетні призначення на 2023 рік не передбачені бюджетом м. Києва, затвердженим рішенням КМР від 08.12.2022 № 5828/5869 "Про бюджет міста Києва на 2023 рік" (зі змінами)

Назва заходу	Група результативних показників	Назва результативного показника	Одиниця виміру	Значення показника		Відхилення фактичного значення від планового («+» або «-»)	Причини невиконання
				план	факт		
Завдання ПРІОРИТЕТНИЙ РОЗВИТОК СИСТЕМ ШВИДКІСНОГО РЕЙКОВОГО ТРАНСПОРТУ ШЛЯХОМ РЕКОНСТРУКЦІЯ ТРАМВАЙНИХ ЛІНІЙ ДЛЯ ОБ'ЄДНАННЯ ЛІВО- ТА ПРАВОБЕРЕЖНОЇ ТРАМВАЙНИХ МЕРЕЖ; РОЗШИРЕННЯ ЗОН ПІШОХІДНОЇ ДОСТУПНОСТІ СТАНЦІЙ ШВИДКІСНОГО ТРАМВАЮ ШЛЯХОМ БУДІВНИЦТВА ДРУГИХ ВИХОДІВ							
РЕКОНСТРУКЦІЯ МЕРЕЖІ ШВИДКІСНОГО РЕЙКОВОГО ТРАНСПОРТУ М. КИЄВА НА БАЗІ ІСНУЮЧОЇ ЗАЛІЗНИЧНОЇ ТА ТРАМВАЙНОЇ ІНФРАСТРУКТУРИ ВІД Ж/М ТРОЄЩИНА - Ж/М БЕРЕЗНЯКИ ДО СТАНЦІЇ КАРАВАЄВІ ДАЧІ З ЗАЇЗДОМ В ТРАМВАЙНЕ ДЕПО ІМ. ШЕВЧЕНКА							1. Бюджетні призначення на 2023 рік не передбачені бюджетом м. Києва, затвердженим рішенням КМР від 08.12.2022 № 5828/5869 "Про бюджет міста Києва на 2023 рік" (зі змінами)
КОМПЛЕКСНА РЕКОНСТРУКЦІЯ ЛІНІЇ ШВИДКІСНОГО ТРАМВАЮ ВІД ВУЛ. СТАРОВОКЗАЛЬНОЇ ДО ВЕЛИКОЇ КІЛЬЦЕВОЇ ДОРОГИ (І ЧЕРГА БУДІВНИЦТВА)							1. Бюджетні призначення на 2023 рік не передбачені бюджетом м. Києва, затвердженим рішенням КМР від 08.12.2022 № 5828/5869 "Про бюджет міста Києва на 2023 рік" (зі змінами)
ПІДВИЩЕННЯ ТРАНСПОРТНОЇ ЕФЕКТИВНОСТІ МОСТОВИХ ПЕРЕХОДІВ ЧЕРЕЗ Р. ДНІПРО ШЛЯХОМ РЕАЛІЗАЦІЇ СИСТЕМ МАСОВИХ ПАСАЖИРСЬКИХ ПЕРЕВЕЗЕЬ (MASS RAPID TRANSIT), У СКЛАДІ КОЖНОГО З НИХ							
Напрям ПІДВИЩЕННЯ ТРАНСПОРТНОЇ ЕФЕКТИВНОСТІ МОСТОВИХ ПЕРЕХОДІВ ЧЕРЕЗ Р. ДНІПРО ШЛЯХОМ РЕАЛІЗАЦІЇ СИСТЕМ МАСОВИХ ПАСАЖИРСЬКИХ ПЕРЕВЕЗЕЬ (MASS RAPID TRANSIT), У СКЛАДІ КОЖНОГО З НИХ							
БУДІВНИЦТВО ТРАМВАЙНИХ ЛІНІЙ	Показники витрат	Витрати на трамвайні лінії	тис. грн	98654	0	-98654	1. Бюджетні призначення на 2023 рік не передбачені бюджетом м. Києва, затвердженим рішенням КМР від 08.12.2022 № 5828/5869 "Про бюджет міста Києва на 2023 рік" (зі змінами)
	Показники продукту	Кількість об'єктів будівництва	од.	6	0	-6	1. Бюджетні призначення на 2023 рік не передбачені бюджетом м. Києва, затвердженим рішенням КМР від 08.12.2022 № 5828/5869 "Про бюджет міста Києва на 2023 рік" (зі змінами)
	Показники ефективності	Середні витрати на будівництво та реконструкцію одного об'єкта	тис. грн	16442,3	0	-16442,3	1. Бюджетні призначення на 2023 рік не передбачені бюджетом м. Києва, затвердженим рішенням КМР від 08.12.2022 № 5828/5869 "Про бюджет міста Києва на 2023 рік" (зі змінами)

Назва заходу	Група результативних показників	Назва результативного показника	Одиниця виміру	Значення показника		Відхилення фактичного значення від планового («+» або «-»)	Причини невиконання
				план	факт		
	Показники якості	Збільшення кількості об'єктів в порівнянні з 2018 роком	разів	6	0	-6	1. Бюджетні призначення на 2023 рік не передбачені бюджетом м. Києва, затвердженим рішенням КМР від 08.12.2022 № 5828/5869 "Про бюджет міста Києва на 2023 рік" (зі змінами)
РОЗШИРЕННЯ ЗОН ПІШОХІДНОЇ ДОСТУПНОСТІ СТАНЦІЙ МІСЬКОЇ ЕЛЕКТРИЧКИ ШЛЯХОМ БУДІВНИЦТВА ДРУГИХ ВИХОДІВ							
Напрям РОЗШИРЕННЯ ЗОН ПІШОХІДНОЇ ДОСТУПНОСТІ СТАНЦІЙ МІСЬКОЇ ЕЛЕКТРИЧКИ ШЛЯХОМ БУДІВНИЦТВА ДРУГИХ ВИХОДІВ							
БУДІВНИЦТВО ТА РЕКОНСТРУКЦІЯ КІЛЬЦЕВОЇ ДОРОГИ ДЛЯ ЕЛЕКТРОПОЇЗДІВ З ПІДХОДАМИ-ПІД'ЇЗДАМИ ДО ПЛАТФОРМ У М.КИЄВІ І ТА ІІ ЧЕРГИ (МІСЬКА ЕЛЕКТРИЧКА)	Показники витрат	Витрати на трамвайні лінії	тис. грн	16000	0	-16000	1. Бюджетні призначення на 2023 рік не передбачені бюджетом м. Києва, затвердженим рішенням КМР від 08.12.2022 № 5828/5869 "Про бюджет міста Києва на 2023 рік" (зі змінами)
	Показники продукту	Кількість об'єктів будівництва	од.	2	0	-2	1. Бюджетні призначення на 2023 рік не передбачені бюджетом м. Києва, затвердженим рішенням КМР від 08.12.2022 № 5828/5869 "Про бюджет міста Києва на 2023 рік" (зі змінами)
	Показники ефективності	Середні витрати на будівництво та реконструкцію одного об'єкта	тис. грн	8000	0	-8000	1. Бюджетні призначення на 2023 рік не передбачені бюджетом м. Києва, затвердженим рішенням КМР від 08.12.2022 № 5828/5869 "Про бюджет міста Києва на 2023 рік" (зі змінами)
	Показники якості	Збільшення кількості об'єктів в порівнянні з 2018 роком	разів	2	0	-2	1. Бюджетні призначення на 2023 рік не передбачені бюджетом м. Києва, затвердженим рішенням КМР від 08.12.2022 № 5828/5869 "Про бюджет міста Києва на 2023 рік" (зі змінами)
СТВОРЕННЯ ТРАНСПОРТНО-ПЕРЕСАДОЧНИХ ВУЗЛІВ							
Напрям СТВОРЕННЯ ТРАНСПОРТНО-ПЕРЕСАДОЧНИХ ВУЗЛІВ							
БУДІВНИЦТВО ТРАНСПОРТНИХ ПЕРЕСАДОЧНИХ ВУЗЛІВ	Показники витрат	Витрати на трамвайні лінії	тис. грн	66996	0	-66996	1. Бюджетні призначення на 2023 рік не передбачені бюджетом м. Києва, затвердженим рішенням КМР від 08.12.2022 № 5828/5869 "Про бюджет міста Києва на 2023 рік" (зі змінами)
	Показники	Кількість об'єктів	од.	10	0	-10	1. Бюджетні призначення на 2023 рік

Назва заходу	Група результативних показників	Назва результативного показника	Одиниця виміру	Значення показника		Відхилення фактичного значення від планового («+» або «-»)	Причини невиконання
				план	факт		
	продукту	будівництва					не передбачені бюджетом м. Києва, затвердженим рішенням КМР від 08.12.2022 № 5828/5869 "Про бюджет міста Києва на 2023 рік" (зі змінами)
	Показники ефективності	Середні витрати на будівництво та реконструкцію одного об'єкта	тис. грн	6699,6	0	-6699,6	1. Бюджетні призначення на 2023 рік не передбачені бюджетом м. Києва, затвердженим рішенням КМР від 08.12.2022 № 5828/5869 "Про бюджет міста Києва на 2023 рік" (зі змінами)
	Показники якості	Збільшення кількості об'єктів в порівнянні з 2018 роком	разів	10	0	-10	1. Бюджетні призначення на 2023 рік не передбачені бюджетом м. Києва, затвердженим рішенням КМР від 08.12.2022 № 5828/5869 "Про бюджет міста Києва на 2023 рік" (зі змінами)
ЗБІЛЬШЕННЯ ЧАСТКИ ЕЛЕКТРОТРАНСПОРТУ В СТРУКТУРІ ПАСАЖИРСЬКИХ ПЕРЕВЕЗЕНЬ В ТЧ ШЛЯХОМ ВПРОВАДЖЕННЯ РУХОМОГО СКЛАДУ, НЕЗАЛЕЖНОГО ВІД ЛІНІЙНОЇ ЕЛЕКТРОМЕРЕЖІ (ТРОЛЕЙБУС З АВТОНОМНИМ ХОДОМ, ЕЛЕКТРОБУС)							
Напрям ЗБІЛЬШЕННЯ ЧАСТКИ ЕЛЕКТРОТРАНСПОРТУ В СТРУКТУРІ ПАСАЖИРСЬКИХ ПЕРЕВЕЗЕНЬ В ТЧ ШЛЯХОМ ВПРОВАДЖЕННЯ РУХОМОГО СКЛАДУ, НЕЗАЛЕЖНОГО ВІД ЛІНІЙНОЇ ЕЛЕКТРОМЕРЕЖІ (ТРОЛЕЙБУС З АВТОНОМНИМ ХОДОМ, ЕЛЕКТРОБУС)							
ОНОВЛЕННЯ РУХОМОГО СКЛАДУ ЕЛЕКТРОТРАНСПОРТУ	Показники витрат	Витрати на придбання електротранспорту	тис. грн	2642547,2	419215,5	-2223331,7	1. Виконано відповідно до укладених договорів та в межах передбачених бюджетних асигнувань на 2023 рік.
	Показники продукту	Кількість придбаних одиниць	од.	38	9	-29	1. Виконано відповідно до укладених договорів та в межах передбачених бюджетних асигнувань на 2023 рік.
	Показники ефективності	Середні витрати на придбання одиниці	тис. грн	69540,7	46579,5	-22961,2	1. Виконано відповідно до укладених договорів та в межах передбачених бюджетних асигнувань на 2023 рік.
	Показники якості	Темп росту/зниження придбання одинць рухомого складу порівняно з базовим 2018 роком	%	211	41	-170	1. Виконано відповідно до укладених договорів та в межах передбачених бюджетних асигнувань на 2023 рік. У 2018 році придбано 22 одиниці рухомого складу Київпастранс. Згідно розрахунку
Завдання ОНОВЛЕННЯ РУХОМОГО СКЛАДУ ЕЛЕКТРОТРАНСПОРТУ							
ПРИДБАННЯ ТРАМВАЙНИХ ВАГОНІВ							1. Відповідно до бюджетних призначень на 2023 рік передбачено бюджетом м. Києва, затвердженим рішенням КМР від 08.12.2022 № 5828/5869 "Про бюджет міста Києва на

Назва заходу	Група результативних показників	Назва результативного показника	Одиниця виміру	Значення показника		Відхилення фактичного значення від планового («+» або «-»)	Причини невиконання
				план	факт		
							2023 рік" (зі змінами) та укладених договорів
ПРИДБАННЯ ТРОЛЕЙБУСІВ							1. Бюджетні призначення на 2023 рік не передбачені бюджетом м. Києва, затвердженим рішенням КМР від 08.12.2022 № 5828/5869 "Про бюджет міста Києва на 2023 рік" (зі змінами)
ПРИДБАННЯ ЕЛЕКТРОБУСІВ							1. Бюджетні призначення на 2023 рік не передбачені бюджетом м. Києва, затвердженим рішенням КМР від 08.12.2022 № 5828/5869 "Про бюджет міста Києва на 2023 рік" (зі змінами)
ЯКІСНЕ ОНОВЛЕННЯ РУХОМОГО СКЛАДУ ГРОМАДСЬКОГО ТРАНСПОРТУ ШЛЯХОМ ВПРОВАДЖЕННЯ РУХОМОГО СКЛАДУ ПІДВИЩЕНОЇ МІСТКОСТІ З НИЗЬКОЮ ПІДЛОГОЮ							
Напрям ЯКІСНЕ ОНОВЛЕННЯ РУХОМОГО СКЛАДУ ГРОМАДСЬКОГО ТРАНСПОРТУ ШЛЯХОМ ВПРОВАДЖЕННЯ РУХОМОГО СКЛАДУ ПІДВИЩЕНОЇ МІСТКОСТІ З НИЗЬКОЮ ПІДЛОГОЮ							
ОНОВЛЕННЯ РУХОМОГО СКЛАДУ АВТОТРАНСПОРТУ	Показники витрат	Витрати на придбання автотранспорту	тис. грн	636883,5	0	-636883,5	1. Бюджетні призначення на 2023 рік не передбачені бюджетом м. Києва, затвердженим рішенням КМР від 08.12.2022 № 5828/5869 "Про бюджет міста Києва на 2023 рік" (зі змінами)
	Показники продукту	Кількість придбаних одиниць	од.	80	0	-80	1. Бюджетні призначення на 2023 рік не передбачені бюджетом м. Києва, затвердженим рішенням КМР від 08.12.2022 № 5828/5869 "Про бюджет міста Києва на 2023 рік" (зі змінами)
	Показники ефективності	Середні витрати на придбання 1 одиниці	тис. грн	7961	0	-7961	1. Бюджетні призначення на 2023 рік не передбачені бюджетом м. Києва, затвердженим рішенням КМР від 08.12.2022 № 5828/5869 "Про бюджет міста Києва на 2023 рік" (зі змінами)
	Показники якості	Темп росту/зниження придбання одиниць рухомого складу, в порівнянні з базовим 2018 роком	%	4000	0	-4000	1. Бюджетні призначення на 2023 рік не передбачені бюджетом м. Києва, затвердженим рішенням КМР від 08.12.2022 № 5828/5869 "Про бюджет міста Києва на 2023 рік" (зі змінами)
РОЗВИТОК МЕРЕЖІ МЕТРОПОЛІТЕНУ НА ОСНОВІ ВІДПОВІДНИХ ТЕХНІКО-ЕКОНОМІЧНИХ РОЗРАХУНКІВ							
Напрям РОЗВИТОК МЕРЕЖІ МЕТРОПОЛІТЕНУ НА ОСНОВІ ВІДПОВІДНИХ ТЕХНІКО-ЕКОНОМІЧНИХ РОЗРАХУНКІВ							

Назва заходу	Група результативних показників	Назва результативного показника	Одиниця виміру	Значення показника		Відхилення фактичного значення від планового («+» або «-»)	Причини невиконання
				план	факт		
ЗАБЕЗПЕЧЕННЯ БУДІВНИЦТВА НОВИХ ТА РОЗВИТОК ІСНУЮЧИХ ЛІНІЇ МЕТРОПОЛІТЕНУ	Показники витрат	Витрати на будівництво об`єктів	тис. грн	9245612,4	28814,4	-9216798,0	1. Відповідно до фактичного використання бюджетних призначень на 2023 рік, затвердженим рішенням КМР від 08.12.2022 № 5828/5869 "Про бюджет міста Києва на 2023 рік" (зі змінами)
	Показники продукту	Кількість об'єктів будівництва	од.	5	1	-4	1. Відповідно до виділених бюджеиних асигнувань на 2023 рік
	Показники ефективності	Середні витрати на будівництво одного об`єкта	тис. грн	1849122,5	28814,4	-1820308,1	1. Відповідно до фактичного використання бюджетних призначень на 2023 рік, затвердженим рішенням КМР від 08.12.2022 № 5828/5869 "Про бюджет міста Києва на 2023 рік" (зі змінами)
	Показники якості	Динаміка кількості об'єктів будівництва порівняно з базовим 2018 роком	%	500	100	-400	1. Відповідно до фактичного використання бюджетних призначень на 2023 рік, затвердженим рішенням КМР від 08.12.2022 № 5828/5869 "Про бюджет міста Києва на 2023 рік" (зі змінами)
РОЗШИРЕННЯ ЗОН ПІШОХІДНОЇ ДОСТУПНОСТІ СТАНЦІЙ МЕТРОПОЛІТЕНУ ШЛЯХОМ БУДІВНИЦТВА ДРУГИХ ВИХОДІВ							
Напрям РОЗШИРЕННЯ ЗОН ПІШОХІДНОЇ ДОСТУПНОСТІ СТАНЦІЙ МЕТРОПОЛІТЕНУ ШЛЯХОМ БУДІВНИЦТВА ДРУГИХ ВИХОДІВ							
ЗАБЕЗПЕЧЕННЯ РОЗВИТКУ ІСНУЮЧИХ СТАНЦІЙ МЕТРОПОЛІТЕНУ	Показники витрат	Витрати на будівництво об'єктів	тис. грн	430500	0	-430500	1. Відповідно до фактичного використання бюджетних призначень на 2023 рік, затвердженим рішенням КМР від 08.12.2022 № 5828/5869 "Про бюджет міста Києва на 2023 рік" (зі змінами)
	Показники продукту	Кількість об'єктів будівництва	од.	1	0	-1	1. Відповідно до фактичного використання бюджетних призначень на 2023 рік, затвердженим рішенням КМР від 08.12.2022 № 5828/5869 "Про бюджет міста Києва на 2023 рік" (зі змінами)
	Показники ефективності	Середні витрати на будівництво одного об'єкта	тис. грн	430500	0	-430500	1. Бюджетні призначення на 2023 рік не передбачені бюджетом м. Києва, затвердженим рішенням КМР від 08.12.2022 № 5828/5869 "Про бюджет

Назва заходу	Група результативних показників	Назва результативного показника	Одиниця виміру	Значення показника		Відхилення фактичного значення від планового («+» або «-»)	Причини невиконання
				план	факт		
							міста Києва на 2023 рік" (зі змінами)
	Показники якості	Динаміка кількості об'єктів будівництва порівняно з базовим 2018 роком	%	100	0	-100	1. Бюджетні призначення на 2023 рік не передбачені бюджетом м. Києва, затвердженим рішенням КМР від 08.12.2022 № 5828/5869 "Про бюджет міста Києва на 2023 рік" (зі змінами)
ЯКІСНЕ ОНОВЛЕННЯ РУХОМОГО СКЛАДУ ГРОМАДСЬКОГО ТРАНСПОРТУ							
Завдання ЯКІСНЕ ОНОВЛЕННЯ РУХОМОГО СКЛАДУ ГРОМАДСЬКОГО ТРАНСПОРТУ							
ОНОВЛЕННЯ РУХОМОГО СКЛАДУ	Показники витрат	Витрати на придбання техніки	тис. грн	3624148,5	0	-3624148,5	1. Бюджетні призначення на 2023 рік не передбачені бюджетом м. Києва, затвердженим рішенням КМР від 08.12.2022 № 5828/5869 "Про бюджет міста Києва на 2023 рік" (зі змінами)
	Показники продукту	Кількість одиниць техніки	од.	103	0	-103	1. Бюджетні призначення на 2023 рік не передбачені бюджетом м. Києва, затвердженим рішенням КМР від 08.12.2022 № 5828/5869 "Про бюджет міста Києва на 2023 рік" (зі змінами)
	Показники ефективності	Середні витрати на 1 одиницю техніки	тис. грн	35185,907	0	-35185,907	1. Бюджетні призначення на 2023 рік не передбачені бюджетом м. Києва, затвердженим рішенням КМР від 08.12.2022 № 5828/5869 "Про бюджет міста Києва на 2023 рік" (зі змінами)
	Показники якості	Темп росту/зниження придбання одиниць рухомого складу, в порівнянні з базовим 2018 роком	%	606	0	-606	1. Бюджетні призначення на 2023 рік не передбачені бюджетом м. Києва, затвердженим рішенням КМР від 08.12.2022 № 5828/5869 "Про бюджет міста Києва на 2023 рік" (зі змінами)
РОЗВИТОК ТА ПОКРАЩЕННЯ ВУЛИЧНО-ШЛЯХОВОЇ МЕРЕЖІ МІСТА							
Напрям РОЗВИТОК ТА ПОКРАЩЕННЯ ВУЛИЧНО-ШЛЯХОВОЇ МЕРЕЖІ МІСТА							
РЕКОНСТРУКЦІЯ ВУЛИЧНО-ШЛЯХОВОЇ МЕРЕЖІ МІСТА ТА ШТУЧНИХ СПОРУД	Показники витрат	Витрати на реконструкцію ВШМ та ШС	тис. грн	3687382,5	551051,56	-3136330,94	1. Бюджетом м. Києва, затвердженим рішенням КМР від 08.12.2022 № 5828/5869 (зі змінами) бюджетні призначення на 2023 рік по заходу "Реконструкція ВДМ міста та штучних споруд" запланованому у МЦП за звітний період не передбачені. Відповідно до затвердженої ПЕСР

Назва заходу	Група результативних показників	Назва результативного показника	Одиниця виміру	Значення показника		Відхилення фактичного значення від планового («+» або «-»)	Причини невиконання
				план	факт		
							фактичні витрати на реконструкцію об'єктів ВДМ складають 983003,2 тис.грн., зокрема 551 051,56 тис.грн. на реконструкцію транспортної розв'язки на перетині вул. Богатирської з вул. Полярною в Оболонському районі, планові показники для виконання якої були передбачені в МЦП в попередніх роках (2019-2022рр), таким чином, зважаючи на особливості розрахунку, показники звітності цієї форми не відображають реальний стан освоєння бюджетних коштів у 2023 році в порівнянні з запланованими.
	Показники продукту	Кількість об`єктів реконструкції	од.	20	1	-19	1. Фактично виконувались роботи на 3 об'єктах, зокрема на об'єкті: "Реконструкція транспортної розв'язки на перетині вул. Богатирської з вул. Полярною в Оболонському районі" планові показники для виконання якого були передбачені в МЦП в попередніх роках (2019-2022рр).
	Показники ефективності	Середні витрат на реконструкцію одного об'єкта	тис. грн	184369,1	551051,56	366682,46	1. Фактичні середні витрати на реконструкцію одного об'єкту складають 327667,7 тис.грн.
	Показники якості	Темп росту/зниження кількості об'єктів реконструкції, в порівнянні з базовим 2018 роком	%	250	12,5	-237,5	1. Відповідно до фактичного використання бюджетних призначень на 2023 рік, затвердженим рішенням КМР від 08.12.2022 № 5828/5869 "Про бюджет міста Києва на 2023 рік" (зі змінами)
БУДІВНИЦТВО ВУЛИЧНО-ШЛЯХОВОЇ МЕРЕЖІ МІСТА ТА ШТУЧНИХ СПОРУД	Показники витрат	Витрати на будівництво ВШМ та ШС	тис. грн	179506,6	0	-179506,6	1. Бюджетом м. Києва, затвердженим рішенням КМР від 08.12.2022 № 5828/5869 (зі змінами) бюджетні призначення на 2023 рік по заходу "Будівництво ВДМ міста та штучних споруд" запланованому у МЦП не передбачені .
	Показники	Кількість об`єктів	од.	1	0	-1	1. Фактично виконувались роботи на 1

Назва заходу	Група результативних показників	Назва результативного показника	Одиниця виміру	Значення показника		Відхилення фактичного значення від планового («+» або «-»)	Причини невиконання
				план	факт		
	продукту	будівництва					об'єкті.
	Показники ефективності	Середні витрати на будівництво одного об'єкта	тис. грн	179506,6	0	-179506,6	1. Фактичні середні витрати на будівництво одного об'єкту складають 100,0 тис.грн.
	Показники якості	Збільшення кількості об'єктів будівництва в порівнянні з базовим 2018 роком	разів	1	0	-1	1. Бюджетом м. Києва, затвердженим рішенням КМР від 08.12.2022 № 5828/5869 (зі змінами) бюджетні призначення на 2023 рік по заходу "Будівництво ВДМ міста та штучних споруд" запланованому у МЦП не передбачені .
ЗБІЛЬШЕННЯ ЧАСТКИ КАНАЛІЗОВАНИХ ВУЗЛІВ ВУЛИЧНО-ДОРОЖНЬОЇ МЕРЕЖІ							
Напрям ЗБІЛЬШЕННЯ ЧАСТКИ КАНАЛІЗОВАНИХ ВУЗЛІВ ВУЛИЧНО-ДОРОЖНЬОЇ МЕРЕЖІ							
БУДІВНИЦТВО ТА РЕКОНСТРУКЦІЯ МЕРЕЖІ МІСЬКОЇ ДОЩОВОЇ КАНАЛІЗАЦІЇ	Показники витрат	Витрати на будівництво та реконструкцію дощової каналізації	тис. грн	1500	21472,69	19972,69	1. Бюджетом м. Києва, затвердженим рішенням КМР від 08.12.2022 № 5828/5869 (зі змінами) бюджетні призначення на 2023 рік по заходу "Будівництво та реконструкція мережі міської каналізації" запланованому у МЦП не передбачені . Відповідно до затвердженої ПЕСР фактичні витрати на будівництво та реконструкція мережі міської каналізації складають 21472,7 тис.грн., зокрема 21472,69 тис.грн. на реконструкцію мережі міської дощової каналізації на території, що прилягає до Свято-Успенської Києво-Печерської Лаври у Печерському районі, планові показники для виконання якої були передбачені в МЦП в попередніх роках (2019-2020рр), таким чином, зважаючи на особливості розрахунку, показники звітності цієї форми не відображають реальний стан освоєння бюджетних коштів у 2023 році в порівнянні з запланованими.
	Показники продукту	Кількість об'єктів будівництва та	од.	1	1	0	1. Фактично виконувались роботи на об'єкті: "Реконструкція мережі міської

Назва заходу	Група результативних показників	Назва результативного показника	Одиниця виміру	Значення показника		Відхилення фактичного значення від планового («+» або «-»)	Причини невиконання
				план	факт		
		реконструкці дощової каналізації					дощової каналізації на території, що прилягає до Свято-Успенської Києво-Печерської Лаври у Печерському районі" планові показники для виконання якого були передбачені в МЦП в попередніх роках (2019-2020рр).
	Показники ефективності	Середні витрати на будівництво та реконструкцію одного об'єкта	тис. грн	1500	21472,69	19972,69	1. Фактичні середні витрати на будівництво та реконструкцію одного об'єкту складають 21472,7
	Показники якості	Темп росту/зниження кількості об'єктів будівництва та реконструкці, в порівнянні з базовим 2018 роком	%	33	25	-8	1. Фактично виконувались роботи на об'єкті: "Реконструкція мережі міської дощової каналізації на території, що прилягає до Свято-Успенської Києво-Печерської Лаври у Печерському районі" планові показники для виконання якого були передбачені в МЦП в попередніх роках (2019-2020рр).
ВСТАНОВЛЕННЯ ЗАСОБІВ ФІЗИЧНОГО ОБМЕЖЕННЯ ПАРКУВАННЯ ТРАНСПОРТНИХ ЗАСОБІВ НА ТРОТУАРАХ ТА В ПІШОХІДНИХ ЗОНАХ							
Напрям ВСТАНОВЛЕННЯ ЗАСОБІВ ФІЗИЧНОГО ОБМЕЖЕННЯ ПАРКУВАННЯ ТРАНСПОРТНИХ ЗАСОБІВ НА ТРОТУАРАХ ТА В ПІШОХІДНИХ ЗОНАХ							
ВСТАНОВЛЕННЯ ЗАСОБІВ ФІЗИЧНОГО ОБМЕЖЕННЯ ПАРКУВАННЯ ТРАНСПОРТНИХ ЗАСОБІВ НА ТРОТУАРАХ ТА В ПІШОХІДНИХ ЗОНАХ	Показники витрат	Витрати на придбання та влаштування	тис. грн	19646,6	0	-19646,6	1. Значення фактичного показника витрат зазначено на підставі даних звіту про виконання плану поточного (дрібного, середнього) ремонту й обстеженню об'єктів ВДМ та штучних споруд КП ШЕУ районів міста Києва, КП ШЕУ "Магістраль" та КП "Київавтошляхміст".
	Показники продукту	Кількість влаштованих антипаркувальних стовпчиків	од.	5650	1679	-3971	1. Значення фактичного показника продукту зазначено на підставі даних звіту про виконання плану поточного (дрібного, середнього) ремонту й обстеженню об'єктів ВДМ та штучних споруд КП ШЕУ районів міста Києва, КП ШЕУ "Магістраль" та КП "Київавтошляхміст".
	Показники якості	Темп росту/зниження	%	176	52	-124	1. Враховуючи скорочення планових

Назва заходу	Група результативних показників	Назва результативного показника	Одиниця виміру	Значення показника		Відхилення фактичного значення від планового («+» або «-»)	Причини невиконання
				план	факт		
		кількості влаштування антипаркувальних стопчиків в порівнянні з базовим 2018 роком					обсягів видатків на у 2023 році для виконання робіт з поточного ремонту у зв`язку із введенням в країні воєнного стану, показники за даним напрямом виконані на 52 % від запланованого показника МЦП.
ПОКРАЩЕННЯ ТА МОДЕРНІЗАЦІЯ ІСНУЮЧОГО ГОСПОДАРСТВА							
Напрям ПОКРАЩЕННЯ ТА МОДЕРНІЗАЦІЯ ІСНУЮЧОГО ГОСПОДАРСТВА							
ЕКСПЛУАТАЦІЙНА ДІЯЛЬНІСТЬ ТА ЗАБЕЗПЕЧЕННЯ СТАЛОГО ФУНКЦІОНУВАННЯ ДОРОЖНЬОГО ГОСПОДАРСТВА	Показники витрат	Витрати на капітальний ремонт міських автошляхів та споруд на них	тис. грн	1553382,1	2147740	594357,9	1. Бюджетом м. Києва, затвердженим рішенням КМР від 08.12.2022 № 5828/5869 (зі змінами) та відповідно до Адресного переліку, затвердженого наказом ДТІ від 12.12.2023 № Н-282 роботи виконувались на 29 об'єктах ВДМ міста. Фактичні витрати на проведення капітальних ремонтів складають 2147740,0 тис.грн.,таким чином розрахунок наступних показників з цієї форми не відображає реальний стан освоєння бюджетних коштів у 2023 році.
	Показники витрат	Витрати на придбання комунальної техніки	тис. грн	656038,5	170343,8	-485694,7	1. Придбання комунальної техніки виконувалось відповідно до доведених бюджетних призначень на 2023 рік, які відрізняються від планових показників МЦП.
	Показники продукту	Площа міських автошляхів та споруд на них на яких планується здійснити капітальний ремонт	тис. м2	971	362,6	-608,4	1. Відповідно до передбаченого рівня бюджетних асигнувань на 2023 рік
	Показники продукту	Кількість придбання комунальної техніки	од.	345	35	-310	1. Придбання комунальної техніки виконувалось згідно укладених договорів на закупівлю комунальної техніки.
	Показники ефективності	Середня вартість одиниці комунальної техніки	тис. грн	1900	4867	2967	1. Показник розраховано на підставі фактично укладених договорів на закупівлю комунальної техніки.
	Показники	Середня вартість		1600	5923	4323	1. Відхілення показника виникло в

Назва заходу	Група результативних показників	Назва результативного показника	Одиниця виміру	Значення показника		Відхилення фактичного значення від планового («+» або «-»)	Причини невиконання
				план	факт		
	ефективності	капітального ремонту 1 м2 (грн/м2)					наслідок змін кошторисних вартостей та потужностей відповідно до експертних звітів отриманих по ряду об'єктів. Крім того на розрахунок показника впливає співідношення об'єктів ВДМ та мостів і шляхопроводів (середня вартість кап.рем.мостів та шляхопроводів значно вища ремонту доріг).
	Показники якості	Темпросту/зниження кількості придбання комунальної техніки, в порівнянні з базовим 2018 роком	%	401	40,7	-360,3	1. Відповідно фактично передбачених бюджетних асигнувань на 2023 рік.
	Показники якості	Темпросту/зниження площі відремонтованої капітальним ремонтом міських автошляхів та споруд на них, в порівнянні з базовим 2018 роком	%	211	98,6	-112,4	1. Враховуючи виконання робіт з капітального ремонту ВШМ у попередніх періодах, наявність дефектів дорожнього покриття, згідно актів обстеження, формує планову потребу обсягу показника.
РОЗВАНТАЖЕН-НЯ ЦЕНТРАЛЬНОЇ ЧАСТИНИ МІСТА ВІД ТРАНЗИТНОГО ТРАФІКУ. ЗМЕНШЕННЯ ПЕРЕПРОБІГІВ ТРАНСПОРТУ ШЛЯХОМ ПОКРАЩЕННЯ ЗВ'ЯЗНОСТІ ВУЛИЧНО-ДОРОЖНЬОЇ МЕРЕЖІ (БУДІВНИЦТВО ТРАНСПОРТНИХ ПЕРЕХОДІВ ЧЕРЕЗ ЗАЛІЗНИЦЮ, РІЧКУ ДНІПРО, РЕОРГАНІЗАЦІЯ РУХУ З РОЗКРИТТЯМ ЛІВИХ ПОВОРОТІВ У ВУЗЛАХ МАГІСТРАЛЕЙ ЗАГАЛЬНОМІСЬ-КОГО ЗНАЧЕННЯ ТОЩО)							
Напрям РОЗВАНТАЖЕН-НЯ ЦЕНТРАЛЬНОЇ ЧАСТИНИ МІСТА ВІД ТРАНЗИТНОГО ТРАФІКУ. ЗМЕНШЕННЯ ПЕРЕПРОБІГІВ ТРАНСПОРТУ ШЛЯХОМ ПОКРАЩЕННЯ ЗВ'ЯЗНОСТІ ВУЛИЧНО-ДОРОЖНЬОЇ МЕРЕЖІ (БУДІВНИЦТВО ТРАНСПОРТНИХ ПЕРЕХОДІВ ЧЕРЕЗ ЗАЛІЗНИЦЮ, РІЧКУ ДНІПРО, РЕОРГАНІЗАЦІЯ РУХУ З РОЗКРИТТЯМ ЛІВИХ ПОВОРОТІВ У ВУЗЛАХ МАГІСТРАЛЕЙ ЗАГАЛЬНОМІСЬ-КОГО ЗНАЧЕННЯ ТОЩО)							
БУДІВНИЦТВО ВУЛИЧНО-ШЛЯХОВОЇ МЕРЕЖІ МІСТА ТА ШТУЧНИХ СПОРУД	Показники витрат	Витрати на будівництво ВШМ та ШС	тис. грн	344393,7	719780,6	375386,9	1. Бюджетні призначення на 2023 рік на заходи Програми не передбачені бюджетом м. Києва, затвердженим рішенням КМР від 08.12.2022 № 5828/5869 "Про бюджет міста Києва на 2023 рік" (зі змінами), фінансування здійнювалось на Заходи, розпочаті та непрофінансовані в попередніх роках
	Показники продукту	Кількість об`єктів будівництва	од.	3	3	0	1. Бюджетні призначення на 2023 рік на заходи Програми не передбачені бюджетом м. Києва, затвердженим рішенням КМР від 08.12.2022 №

Назва заходу	Група результативних показників	Назва результативного показника	Одиниця виміру	Значення показника		Відхилення фактичного значення від планового («+» або «-»)	Причини невиконання
				план	факт		
							5828/5869 "Про бюджет міста Києва на 2023 рік" (зі змінами), фінансування здійнювалось на Заходи, розпочаті та непрофінансовані в попередніх роках
	Показники ефективності	Середня вартість витрат на будівництво одного об'єкта будівництва	тис. грн	114797,9	239926,8	125128,9	1. Бюджетні призначення на 2023 рік на заходи Програми не передбачені бюджетом м. Києва, затвердженим рішенням КМР від 08.12.2022 № 5828/5869 "Про бюджет міста Києва на 2023 рік" (зі змінами), фінансування здійнювалось на Заходи, розпочаті та непрофінансовані в попередніх роках
	Показники якості	Темп росту/зниження кількості об'єктів будівництва, в порівнянні з базовим 2018 роком	%	60	50	-10	1. Бюджетні призначення на 2023 рік на заходи Програми не передбачені бюджетом м. Києва, затвердженим рішенням КМР від 08.12.2022 № 5828/5869 "Про бюджет міста Києва на 2023 рік" (зі змінами), фінансування здійнювалось на Заходи, розпочаті та непрофінансовані в попередніх роках
РЕКОНСТРУКЦІЯ ВУЛИЧНО-ШЛЯХОВОЇ МЕРЕЖІ МІСТА ТА ШТУЧНИХ СПОРУД	Показники витрат	Витрати на реконструкцію ВШМ та ШС	тис. грн	561614,1	24520	-537094,1	1. Бюджетні призначення на 2023 рік на заходи Програми не передбачені бюджетом м. Києва, затвердженим рішенням КМР від 08.12.2022 № 5828/5869 "Про бюджет міста Києва на 2023 рік" (зі змінами), фінансування здійнювалось на Заходи, розпочаті та непрофінансовані в попередніх роках
	Показники продукту	Кількість об`єктів реконструкції	од.	10	1	-9	1. Бюджетні призначення на 2023 рік на заходи Програми не передбачені бюджетом м. Києва, затвердженим рішенням КМР від 08.12.2022 № 5828/5869 "Про бюджет міста Києва на 2023 рік" (зі змінами), фінансування здійнювалось на Заходи, розпочаті та непрофінансовані в попередніх роках
	Показники ефективності	Середні витрат на реокнструкцію одного об'єкта	тис. грн	56161,4	24520	-31641,4	1. Бюджетні призначення на 2023 рік на заходи Програми не передбачені бюджетом м. Києва, затвердженим рішенням КМР від 08.12.2022 №

Назва заходу	Група результативних показників	Назва результативного показника	Одиниця виміру	Значення показника		Відхилення фактичного значення від планового («+» або «-»)	Причини невиконання
				план	факт		
							5828/5869 "Про бюджет міста Києва на 2023 рік" (зі змінами), фінансування здійнювалось на Заходи, розпочаті та непрофінансовані в попередніх роках
	Показники якості	Темп росту/зниження кількості об'єктів реконструкції, в порівнянні з базовим 2018 роком	%	167	12,5	-154,5	1. Бюджетні призначення на 2023 рік на заходи Програми не передбачені бюджетом м. Києва, затвердженим рішенням КМР від 08.12.2022 № 5828/5869 "Про бюджет міста Києва на 2023 рік" (зі змінами), фінансування здійнювалось на Заходи, розпочаті та непрофінансовані в попередніх роках
Кількість виконаних результативних показників – 7 Кількість невиконаних результативних показників – 76 Відсоток виконання результативних показників – 8,43							

Звіт
про досягнення індикаторів програми за 2023, рік

Назва програми : 'Міська цільова програма розвитку транспортної інфраструктури міста Києва на 2019 – 2023 роки

Назва індикатора програми	Одиниця виміру	Значення індикатора програми		Відхилення фактичного значення від планового («+» або «-»)	Причини недосягнення індикаторів програми
		план	факт		
Розробка Плану сталої міської мобільності міста Києва	од.	0	0	-	Бюджетні призначення на 2023 рік не передбачені бюджетом м. Києва, затвердженим рішенням КМР від 08.12.2022 № 5828/5869 "Про бюджет міста Києва на 2023 рік" (зі змінами)
Коефіцієнт використання автомобіля	коефіцієнт	0,58	-	-	Відсутні статистичні та адміністративні дані
Розподіл поїздок за видами транспорту (modal split)	% пішоходи / % вело / % ГТ/ % автомобіль	32,4/4,2/37/26,4	-	-	Відсутні статистичні та адміністративні дані
Частка населення, що витрачає не більше 45 хвилин на реалізацію транспортної кореспонденції: «дім-робота» та «робота-дім» (в один кінець)	%	88,0	-	-	Відсутні статистичні та адміністративні дані
Частка виділених смуг руху для наземного громадського транспорту до загальної протяжності магістральних шляхів міста	%	14,8	12,9	-1,9	Влаштування виділених смуг руху для наземного громадського транспорту здійснювалось в межах доведеного на ці заходи фінансування.
Охоплення паркомісцями зареєстрованих автомобілів в місті Києві (паркомісць/1тис. зареєстрованих авто)	паркомісць / 1 тис.зареєстрованих авто одиниць /	6,4	37,55	+31,15	
Середньорічна кількість оплачених годин денного паркування	годин / машиномісце	1640	272,96	-1367,04	На рівень індитора вагомий вплив спричинив введений воєнний стан на території України
Обсяг викидів діоксиду вуглецю, утворених транспортними засобами	т / тис. мешканців	566,6	-	-	Відсутні статистичні та адміністративні дані
Довжина велосипедних шляхів (доріжок, велосмуг тощо)	км / 100 тис. мешканців	11,5	6,9	-4,6	Влаштування велодоріжок та велосмуг здійснювалось в межах доведеного на ці заходи фінансування.
Створення транспортно-пересадочних вузлів	од.	5	0	-5	Бюджетні призначення на 2023 рік не передбачені бюджетом м. Києва, затвердженим рішенням КМР від 08.12.2022 № 5828/5869 "Про бюджет міста Києва на 2023 рік" (зі змінами)
Середній рівень зносу рухомого складу тролейбусів	%	<25,2	54,10	-28,9	Недостатній рівень фінансування на придбання рухомого складу

Назва індикатора програми	Одиниця виміру	Значення індикатора програми		Відхилення фактичного значення від планового («+» або «-»)	Причини недосягнення індикаторів програми
		план	факт		
Середній рівень зносу рухомого складу трамваїв	%	<33	58,80	-25,8	Недостатній рівень фінансування на придбання рухомого складу
Середній рівень зносу рухомого складу автобусів	%	<31	50,20	-19,2	Недостатній рівень фінансування на придбання рухомого складу
Частка перевезень автобусами малої місткості від загальної кількості пасажирських перевезень	%	14,3	-	-	Відсутні статистичні та адміністративні дані
Середній рівень зносу рухомого складу метрополітену	%	<33	34	-1	Індикатор "Середній рівень зносу рухомого складу метрополітену" у 2023 році не досягнуто у зв'язку із неможливістю коректного обчислення показника, оскільки переоцінку здійснено методом списання зносу відповідно до Міжнародних стандартів фінансової звітності. У зв'язку з переходом на МСФЗ та періодичним проведенням переоцінки групи основних засобів "Транспортні засоби", індикатор "Середній рівень зносу рухомого складу метрополітену" необхідно замінити на "Середній вік вагонів".
Середньоденна кількість пасажирів нерейкового громадського транспорту	пасажирів / транспортний засіб	1219	971	-248	На рівень індитора вагомий вплив спричинив введений воєнний стан на території України
Протяжність ліній комунального громадського електротранспорту (трамвай, тролейбус)	км / 100 тис. мешканців	49,5			Загальна протяжність (сумарна довжина оборотних рейсів) постійних маршрутів міського наземного електротранспорту у 2023 році склала: - трамвай - 501,1 км; - тролейбус - 1023,9 км.
Частка трамвайної і тролейбусної контактної мережі, що потребує заміни кабелів	%	<29,5	32,17	-2,67	Асигнувань на виконання заходів, що впливають на індикатора було недостатньо у зв'язку з воєнним станом на території України.
Кількість ліцензованих автомобілів таксі	одиниць / 10 тис.мешканців	2,56	-	-	Відсутні статистичні та адміністративні дані.
Проведення щорічного аудиту фінансової звітності КП «Київпастранс», КП «Київський метрополітен», КП «Київавтодор», КП «Київтранспарксервіс» з подальшою публікацією аудиторського висновку на офіційних вебсайтах цих підприємств	так / ні	так	так		

Назва індикатора програми	Одиниця виміру	Значення індикатора програми		Відхилення фактичного значення від планового («+» або «-»)	Причини недосягнення індикаторів програми
		план	факт		
Кількість досягнутих індикаторів програми - 2 Кількість недосягнутих індикаторів програми - 18 Відсоток досягнутих індикаторів програми - 10,00					

Інформація про виконання програми
за 2023, рік

1. Міська цільова програма розвитку транспортної інфраструктури міста Києва на 2019 – 2023 роки

найменування програми, дата і номер рішення Київської міської ради про її затвердження

2. ДТІ ВО КМР (КМДА)

найменування виконавця цільової програми

Найменування заходу	Виконавці заходу	Термін виконання (план/факт)	Обсяги фінансування на 2023 рік. (тис. грн.)				Фактичні обсяги фінансування. за звітний період (тис. грн)				Інформація про виконання заходу	Причини невиконання
			Усього	у тому числі: за джерелами:			Усього	у тому числі: за джерелами:				
				державний бюджет	бюджет м.Києва	інші джерела		державний бюджет	бюджет м.Києва	інші джерела		
Завдання: СТВОРЕННЯ ЄДИНОГО ТРАНСПОРТНОГО ІНТЕРНЕТ-ПОРТАЛУ КИЄВА												
ВДОСКОНАЛЕННЯ ТА ОБ'ЄДНАННЯ ДАНИХ З ІСНУЮЧИХ ІНТЕРНЕТ-РЕСУРСІВ В ОДНУ ПЛАТФОРМУ (САЙТ)	ДТІ ВО КМР (КМДА). КП"Київпастранс". Комунальна корпорація "Київавтодор". КП"Центр організації дорожнього руху". КП"Київський метрополітен". КП"Київтранспарксервіс". КП"Дирекція будівництва шляхово-транспортних споруд м. Києва". КПМА "Київ" (ЖУЛЯНИ)	2023	100,0	0,0	100,0	0,0	0,0	0,0	0,0	0,0	Не виконано	Бюджетні призначення на 2023 рік не передбачені бюджетом м. Києва, затвердженим рішенням КМР від 08.12.2022 № 5828/5869 "Про бюджет міста Києва на 2023 рік" (зі змінами)
ВСЬОГО ЗА ЗАВДАННЯМ:			100,0	0,0	100,0	0,0	0,0	0,0	0,0	0,0		
Завдання: БУДІВНИЦТВО ТРОЛЕЙБУСНИХ ЛІНІЙ												
БУДІВНИЦТВО ТРОЛЕЙБУСНОЇ ЛІНІЇ ВІД СТАНЦІЇ КИЇВСЬКОГО МЕТРОПОЛІТЕНУ "АКАДЕММІСТЕЧКО" ДО ЖИТЛОВОГО МАСИВУ НОВОБІЛИЧІ У СВЯТОШИНСЬКОМУ РАЙОНІ МІСТА КИЄВА	ДТІ ВО КМР (КМДА). КП"Київпастранс"	2022, 2023	39 264,4	0,0	39 264,4	0,0	0,0	0,0	0,0	0,0	Не виконано	Бюджетні призначення на 2023 рік не передбачені бюджетом м. Києва, затвердженим рішенням КМР від 08.12.2022 № 5828/5869 "Про бюджет міста Києва на 2023 рік" (зі змінами)
БУДІВНИЦТВО ТРОЛЕЙБУСНОЇ ЛІНІЇ ПО ВУЛ.СТАРОНАВОДНИЦЬКІЙ У ПЕЧЕРСЬКОМУ РАЙОНІ М. КИЄВА	ДТІ ВО КМР (КМДА). КП"Київпастранс"	2021, 2022, 2023	25 000,0	0,0	25 000,0	0,0	0,0	0,0	0,0	0,0	Не виконано	Бюджетні призначення на 2023 рік не передбачені бюджетом м. Києва, затвердженим рішенням КМР від 08.12.2022 № 5828/5869 "Про бюджет міста Києва на 2023 рік" (зі змінами)
БУДІВНИЦТВО ТРОЛЕЙБУСНОЇ ЛІНІЇ ВІД Ж/М ТРОЄЩИНА ДО СЕВАСТОПОЛЬСЬКОЇ ПЛОЩІ ТА РЕКОНСТРУКЦІЯ ТРОЛЕЙБУСНОЇ ЛІНІЇ ВІД ПРОСП. Г. ВАТУТІНА ДО СТ. М. ДАРНИЦЯ З ОРГАНІЗАЦІЄЮ ВІДОКРЕМЛЕНОЇ ЛІНІЇ АВТОБУСНОГО ТА ТРОЛЕЙБУСНОГО РУХУ	ДТІ ВО КМР (КМДА). КП"Київпастранс"	2020, 2021, 2022, 2023	125 000,0	0,0	125 000,0	0,0	0,0	0,0	0,0	0,0	Не виконано	Бюджетні призначення на 2023 рік не передбачені бюджетом м. Києва, затвердженим рішенням КМР від 08.12.2022 № 5828/5869 "Про бюджет міста Києва на 2023 рік" (зі змінами)
БУДІВНИЦТВО ТРОЛЕЙБУСНОЇ ЛІНІЇ ВІД КП МА "КИЇВ" (ЖУЛЯНИ) ДО СТАНЦІЇ "ТЕРЕМКИ" КУРЕНІВСЬКО-ЧЕРВОНОАРМІЙСЬКОЇ ЛІНІЇ МЕТРОПОЛІТЕНУ У СОЛОМ'ЯНСЬКОМУ ТА ГОЛОСІЇВСЬКОМУ РАЙОНАХ МІСТА КИЄВА	ДТІ ВО КМР (КМДА). КП"Київпастранс"	2021, 2022, 2023	5 000,0	0,0	5 000,0	0,0	0,0	0,0	0,0	0,0	Не виконано	Бюджетні призначення на 2023 рік не передбачені бюджетом м. Києва, затвердженим рішенням КМР від 08.12.2022 № 5828/5869 "Про бюджет міста Києва на 2023 рік" (зі змінами)
БУДІВНИЦТВО ТРОЛЕЙБУСНОЇ ЛІНІЇ ПО ВУЛ. СИМОНА ПЕТЛЮРИ	ДТІ ВО КМР (КМДА). КП"Київпастранс"	2020, 2021, 2022, 2023	600,0	0,0	600,0	0,0	0,0	0,0	0,0	0,0	Не виконано	Бюджетні призначення на 2023 рік не передбачені бюджетом м. Києва, затвердженим рішенням КМР від 08.12.2022 № 5828/5869 "Про бюджет міста Києва на 2023 рік" (зі змінами)
БУДІВНИЦТВО ШВИДКІСНОЇ АВТОБУСНО-ТРОЛЕЙБУСНОЇ ЛІНІЇ ВІД Ж/М ТРОЄЩИНА ДО СТ. МЕТРО «ДАРНИЦЯ ПО ПРОСП. МАЯКОВСЬКОГО, БУЛЬВАРУ ПЕРОВА, ПРОСП. ВИЗВОЛИТЕЛІВ, ВУЛ. МАЛИШКО	ДТІ ВО КМР (КМДА). КП"Київпастранс"	2020, 2021, 2022, 2023	30 000,0	0,0	30 000,0	0,0	0,0	0,0	0,0	0,0	Не виконано	Бюджетні призначення на 2023 рік не передбачені бюджетом м. Києва, затвердженим рішенням КМР від 08.12.2022 № 5828/5869 "Про бюджет міста Києва на 2023 рік" (зі змінами)
БУДІВНИЦТВО ТРОЛЕЙБУСНОЇ ЛІНІЇ ВІД ЛЕНІНГРАДСЬКОЇ ПЛОЩІ ПО ХАРКІВСЬКОМУ ШОСЕ, ВУЛ. ПРИВОКЗАЛЬНІЙ (ВОКЗАЛ "ДАРНИЦЯ") ВУЛ. РЕВУЦЬКОГО ДО ВУЛ. ВИШНЯКІВСЬКА	ДТІ ВО КМР (КМДА). КП"Київпастранс"	2020, 2021, 2022, 2023	12 000,0	0,0	12 000,0	0,0	0,0	0,0	0,0	0,0	Не виконано	Бюджетні призначення на 2023 рік не передбачені бюджетом м. Києва, затвердженим рішенням КМР від 08.12.2022 № 5828/5869 "Про бюджет міста Києва на 2023 рік" (зі змінами)

БУДІВНИЦТВО ТРОЛЕЙБУСНОЇ ЛІНІЇ ПО ВУЛ. ВЕЛИКІЙ ВАСИЛЬКІВСЬКІЙ, ПАВЛА СКОРОПАДСЬКОГО, БАСЕЙНІЙ	ДТІ ВО КМР (КМДА), КП"Київпастранс"	2021, 2022, 2023	3 600,0	0,0	3 600,0	0,0	0,0	0,0	0,0	0,0	Не виконано	Бюджетні призначення на 2023 рік не передбачені бюджетом м. Києва, затвердженим рішенням КМР від 08.12.2022 № 5828/5869 "Про бюджет міста Києва на 2023 рік" (зі змінами)
БУДІВНИЦТВО ТРОЛЕЙБУСНОЇ ЛІНІЇ ВІД ЛІСОВОГО ПРОСПЕКТУ ПО ВУЛ. БРАТИСЛАВСЬКІЙ, ПРОСПЕКТУ ГАГАРІНА ДО ЛЕНІНГРАДСЬКОЇ ПЛОЩІ	ДТІ ВО КМР (КМДА), КП"Київпастранс"	2021, 2022, 2023	5 000,0	0,0	5 000,0	0,0	0,0	0,0	0,0	0,0	Не виконано	Бюджетні призначення на 2023 рік не передбачені бюджетом м. Києва, затвердженим рішенням КМР від 08.12.2022 № 5828/5869 "Про бюджет міста Києва на 2023 рік" (зі змінами)
БУДІВНИЦТВО ТРОЛЕЙБУСНОЇ ЛІНІЇ ПО ВУЛ. ВЕЛИКА ЖИТОМИРСЬКА, ВОЛОДИМИРСЬКОМУ ПРОЇЗДУ	ДТІ ВО КМР (КМДА), КП"Київпастранс"	2021, 2022, 2023	2 000,0	0,0	2 000,0	0,0	0,0	0,0	0,0	0,0	Не виконано	Бюджетні призначення на 2023 рік не передбачені бюджетом м. Києва, затвердженим рішенням КМР від 08.12.2022 № 5828/5869 "Про бюджет міста Києва на 2023 рік" (зі змінами)
ВСЬОГО ЗА ЗАВДАННЯМ:			247 464,4	0,0	247 464,4	0,0	0,0	0,0	0,0	0,0		
Завдання: ПРІОРИТЕТНИЙ РОЗВИТОК СИСТЕМ ШВИДКІСНОГО РЕЙКОВОГО ТРАНСПОРТУ ШЛЯХОМ РЕКОНСТРУКЦІЯ ТРАМВАЙНИХ ЛІНІЙ ДЛЯ ОБ'ЄДНАННЯ ЛІВО- ТА ПРАВОБЕРЕЖНОЇ ТРАМВАЙНИХ МЕРЕЖ, РОЗШИРЕННЯ ЗОН ПІШОХІДНОЇ ДОСТУПНОСТІ СТАНЦІЙ ШВИДКІСНОГО ТРАМВАЮ ШЛЯХОМ БУДІВНИЦТВА ДРУГИХ ВИХОДІВ												
РЕКОНСТРУКЦІЯ МЕРЕЖІ ШВИДКІСНОГО РЕЙКОВОГО ТРАНСПОРТУ М. КИЄВА НА БАЗІ ІСНУЮЧОЇ ЗАЛІЗНИЧНОЇ ТА ТРАМВАЙНОЇ ІНФРАСТРУКТУРИ ВІД Ж/М ТРОЄЩИНА - Ж/М БЕРЕЗНЯКИ ДО СТАНЦІЇ КАРАВАЄВІ ДАЧІ З ЗАЇЗДОМ В ТРАМВАЙНЕ ДЕПО ІМ. ШЕВЧЕНКА	ДТІ ВО КМР (КМДА), КП"Київпастранс"	2020, 2021, 2022, 2023	120 000,0	0,0	120 000,0	0,0	0,0	0,0	0,0	0,0	Не виконано	Бюджетні призначення на 2023 рік не передбачені бюджетом м. Києва, затвердженим рішенням КМР від 08.12.2022 № 5828/5869 "Про бюджет міста Києва на 2023 рік" (зі змінами)
РЕКОНСТРУКЦІЯ ВУЛ.ГЛИБОЧИЦЬКІЙ У ШЕВЧЕНКІВСЬКОМУ РАЙОНІ М. КИЄВА	ДТІ ВО КМР (КМДА), КП"Київпастранс"	2020, 2021, 2022, 2023	13 000,0	0,0	13 000,0	0,0	0,0	0,0	0,0	0,0	Не виконано	Бюджетні призначення на 2023 рік не передбачені бюджетом м. Києва, затвердженим рішенням КМР від 08.12.2022 № 5828/5869 "Про бюджет міста Києва на 2023 рік" (зі змінами)
РЕКОНСТРУКЦІЯ ТРАМВАЙНИХ ПЕРЕЇЗДІВ У МІСЦЯХ ПЕРЕТИНУ З ПРОЇЖДЖОЮ ЧАСТИНОЮ ВУЛИЧНО-ШЛЯХОВОЇ МЕРЕЖІ М.КИЄВА	ДТІ ВО КМР (КМДА), КП"Київпастранс"	2020, 2021, 2022, 2023	11 500,0	0,0	11 500,0	0,0	0,0	0,0	0,0	0,0	Не виконано	Бюджетні призначення на 2023 рік не передбачені бюджетом м. Києва, затвердженим рішенням КМР від 08.12.2022 № 5828/5869 "Про бюджет міста Києва на 2023 рік" (зі змінами)
КОМПЛЕКСНА РЕКОНСТРУКЦІЯ ЛІНІЇ ШВИДКІСНОГО ТРАМВАЮ ВІД ВУЛ. СТАРОВОКЗАЛЬНОЇ ДО ВЕЛИКОЇ КІЛЬЦЕВОЇ ДОРОГИ (І ЧЕРГА БУДІВНИЦТВА)	ДТІ ВО КМР (КМДА), КП"Київпастранс"	2021, 2022, 2023	1 000,0	0,0	1 000,0	0,0	0,0	0,0	0,0	0,0	Не виконано	Бюджетні призначення на 2023 рік не передбачені бюджетом м. Києва, затвердженим рішенням КМР від 08.12.2022 № 5828/5869 "Про бюджет міста Києва на 2023 рік" (зі змінами)
РЕКОНСТРУКЦІЯ ТРАМВАЙНОЇ ЛІНІЇ НА ДІЛЯНЦІ ВІД ВУЛ.МІСЬКОЇ ДО ВУЛ.СЕЛЯНСЬКОЇ У ПУЩІ-ВОДИЦІ	ДТІ ВО КМР (КМДА), КП"Київпастранс"	2022, 2023	10 000,0	0,0	10 000,0	0,0	0,0	0,0	0,0	0,0	Не виконано	Бюджетні призначення на 2023 рік не передбачені бюджетом м. Києва, затвердженим рішенням КМР від 08.12.2022 № 5828/5869 "Про бюджет міста Києва на 2023 рік" (зі змінами)
РЕКОНСТРУКЦІЯ ТРАМВАЙНИХ ЛІНІЙ ПО ВУЛ. ЯЛТИНСЬКІЙ, СЛАВГОРОДСЬКІЙ, ТРОСТЯНЕЦЬКІЙ НА ДІЛЯНЦІ ВІД ВУЛ АННИ АХМАТОВОЇ ДО ВУЛ. СЛАВГОРОДСЬКОЇ	ДТІ ВО КМР (КМДА), КП"Київпастранс"	2022, 2023	3 000,0	0,0	3 000,0	0,0	0,0	0,0	0,0	0,0	Не виконано	Бюджетні призначення на 2023 рік не передбачені бюджетом м. Києва, затвердженим рішенням КМР від 08.12.2022 № 5828/5869 "Про бюджет міста Києва на 2023 рік" (зі змінами)
РЕКОНСТРУКЦІЯ ТРАМВАЙНОЇ ЛІНІЇ ПО ВУЛ. ДОБРИНІНСЬКІЙ НА ДІЛЯНЦІ ВІД ВУЛ. АВТОЗАВОДСЬКОЇ ДО ВУЛ. МАРШАЛА МАЛИНОВСЬКОГО (ВКЛЮЧАЮЧИ ВУЗЛИ) В ОБОЛОНСЬКОМУ РАЙОНІ МІСТА КИЄВА	ДТІ ВО КМР (КМДА), КП"Київпастранс"	2022, 2023	2 000,0	0,0	2 000,0	0,0	0,0	0,0	0,0	0,0	Не виконано	Бюджетні призначення на 2023 рік не передбачені бюджетом м. Києва, затвердженим рішенням КМР від 08.12.2022 № 5828/5869 "Про бюджет міста Києва на 2023 рік" (зі змінами)
РЕКОНСТРУКЦІЯ ТРАМВАЙНОЇ ЛІНІЇ ВІД ВУЛ. ДОБРИНІНСЬКОЇ ДО РОЗВОРОТНОЇ ПЕТЛІ НА ВУЛ. ГЕРОЇВ ДНІПРА (ВКЛЮЧАЮЧИ ВУЗЛИ) В ОБОЛОНСЬКОМУ РАЙОНІ МІСТА КИЄВА	ДТІ ВО КМР (КМДА), КП"Київпастранс"	2023	3 290,0	0,0	3 290,0	0,0	0,0	0,0	0,0	0,0	Не виконано	Бюджетні призначення на 2023 рік не передбачені бюджетом м. Києва, затвердженим рішенням КМР від 08.12.2022 № 5828/5869 "Про бюджет міста Києва на 2023 рік" (зі змінами)
РЕКОНСТРУКЦІЯ ТРАМВАЙНОЇ ЛІНІЇ ПО ВУЛ. МАРШАЛА МАЛИНОВСЬКОГО, ВУЛ. ЙОРДАНСЬКІЙ ВІД ВУЛ. ДОБРИНІНСЬКОЇ ДО РОЗВОРОТНОЇ ПЕТЛІ НА ВУЛ. ЙОРДАНСЬКІЙ (ВКЛЮЧАЮЧИ ВУЗЛИ) В ОБОЛОНСЬКОМУ РАЙОНІ МІСТА КИЄВА».	ДТІ ВО КМР (КМДА), КП"Київпастранс"	2022, 2023	1 000,0	0,0	1 000,0	0,0	0,0	0,0	0,0	0,0	Не виконано	Бюджетні призначення на 2023 рік не передбачені бюджетом м. Києва, затвердженим рішенням КМР від 08.12.2022 № 5828/5869 "Про бюджет міста Києва на 2023 рік" (зі змінами)
КОМПЛЕКСНА РЕКОНСТРУКЦІЯ ЛІНІЇ ШВИДКІСНОГО ТРАМВАЮ ВІД ВУЛ. СТАРОВОКЗАЛЬНОЇ ДО ВЕЛИКОЇ КІЛЬЦЕВОЇ ДОРОГИ В СИСТЕМУ ЛЕГКОГО РЕЙКОВОГО ТРАНСПОРТУ (ЛРТ) II ЧЕРГА БУДІВНИЦТВА. СТАНЦІЯ "ІВАНА ЛЕПСЕ	ДТІ ВО КМР (КМДА), КП"Київпастранс"	2023	2 341,4	0,0	2 341,4	0,0	0,0	0,0	0,0	0,0	Не виконано	Бюджетні призначення на 2023 рік не передбачені бюджетом м. Києва, затвердженим рішенням КМР від 08.12.2022 № 5828/5869 "Про бюджет міста Києва на 2023 рік" (зі змінами)
КОМПЛЕКСНА РЕКОНСТРУКЦІЯ ЛІНІЇ ШВИДКІСНОГО ТРАМВАЮ ВІД ВУЛ. СТАРОВОКЗАЛЬНОЇ ДО ВЕЛИКОЇ КІЛЬЦЕВОЇ ДОРОГИ В СИСТЕМУ ЛЕГКОГО РЕЙКОВОГО ТРАНСПОРТУ (ЛРТ) III ЧЕРГА БУДІВНИЦТВА. СТАНЦІЯ "ГЕРОЇВ СЕВАСТОПОЛЯ"	ДТІ ВО КМР (КМДА), КП"Київпастранс"	2023	1 246,7	0,0	1 246,7	0,0	0,0	0,0	0,0	0,0	Не виконано	Бюджетні призначення на 2023 рік не передбачені бюджетом м. Києва, затвердженим рішенням КМР від 08.12.2022 № 5828/5869 "Про бюджет міста Києва на 2023 рік" (зі змінами)

КОМПЛЕКСНА РЕКОНСТРУКЦІЯ ЛІНІЇ ШВИДКІСНОГО ТРАМВАЮ ВІД ВУЛ. СТАРОВОКЗАЛЬНОЇ ДО ВЕЛИКОЇ КІЛЬЦЕВОЇ ДОРОГИ В СИСТЕМУ ЛЕГКОГО РЕЙКОВОГО ТРАНСПОРТУ (ЛРТ) VII ЧЕРГА БУДІВНИЦТВА. СТАНЦІЯ "ПОВІТРОФЛОТСЬКА"	ДТІ ВО КМР (КМДА). КП"Київпастранс"	2022, 2023	1 150,0	0,0	1 150,0	0,0	0,0	0,0	0,0	0,0	Не виконано	Бюджетні призначення на 2023 рік не передбачені бюджетом м. Києва, затвердженим рішенням КМР від 08.12.2022 № 5828/5869 "Про бюджет міста Києва на 2023 рік" (зі змінами)
РЕКОНСТРУКЦІЯ ТРАМВАЙНИХ ЛІНІЙ ВІД РОЗВОРОТНЬОГО КІЛЬЦЯ НА ПР ВІДРАДНИЙ ДО СТ.М. "ЛУКЯНІВСЬКА"	ДТІ ВО КМР (КМДА). КП"Київпастранс"	2022, 2023	2 300,0	0,0	2 300,0	0,0	0,0	0,0	0,0	0,0	Не виконано	Бюджетні призначення на 2023 рік не передбачені бюджетом м. Києва, затвердженим рішенням КМР від 08.12.2022 № 5828/5869 "Про бюджет міста Києва на 2023 рік" (зі змінами)
РЕКОНСТРУКЦІЯ ТРАМВАЙНОЇ ЛІНІЇ З Ж/М ВИГУРІВЩИНА-ТРОЄЩИНА ДО ЗАЛІЗНИЧНОГО ВОКЗАЛУ "ДАРНИЦЯ"	ДТІ ВО КМР (КМДА). КП"Київпастранс"	2021, 2022, 2023	15 000,0	0,0	15 000,0	0,0	0,0	0,0	0,0	0,0	Не виконано	Бюджетні призначення на 2023 рік не передбачені бюджетом м. Києва, затвердженим рішенням КМР від 08.12.2022 № 5828/5869 "Про бюджет міста Києва на 2023 рік" (зі змінами)
ВСЬОГО ЗА ЗАВДАННЯМ:			186 828,1	0,0	186 828,1	0,0	0,0	0,0	0,0	0,0		
Завдання: БУДІВНИЦТВО ТРАМВАЙНИХ ЛІНІЙ												
РЕКОНСТРУКЦІЯ ТА БУДІВНИЦТВО ДІЛЯНКИ ТРАМВАЙНОЇ ЛІНІЇ ВІД ВУЛ.ГНАТА ЮРИ ДО ЗАТ "КИСНЕВИЙ ЗАВОД"	ДТІ ВО КМР (КМДА). КП"Київпастранс"	2019, 2020, 2021, 2022, 2023	50 000,0	0,0	50 000,0	0,0	0,0	0,0	0,0	0,0	Не виконано	Бюджетні призначення на 2023 рік не передбачені бюджетом м. Києва, затвердженим рішенням КМР від 08.12.2022 № 5828/5869 "Про бюджет міста Києва на 2023 рік" (зі змінами)
БУДІВНИЦТВО ТРАМВАЙНОЇ ЛІНІЇ ВІД ВУЛ. СТАРОВОКЗАЛЬНОЇ ДО СТАНЦІЇ МЕТРОПОЛІТЕНУ «ПАЛАЦ СПОРТУ»	ДТІ ВО КМР (КМДА). КП"Київпастранс"	2020, 2021, 2022, 2023	15 000,0	0,0	15 000,0	0,0	0,0	0,0	0,0	0,0	Не виконано	Бюджетні призначення на 2023 рік не передбачені бюджетом м. Києва, затвердженим рішенням КМР від 08.12.2022 № 5828/5869 "Про бюджет міста Києва на 2023 рік" (зі змінами)
БУДІВНИЦТВО ТРАМВАЙНОЇ ПОВОРОТНОЇ КРИВОЇ НА ПЕРЕТИНІ ВУЛ.АВТОЗАВОДСЬКОЇ ТА ВУЛ.ДОБРИНІНСЬКОЇ	ДТІ ВО КМР (КМДА). КП"Київпастранс"	2021, 2022, 2023	5 000,0	0,0	5 000,0	0,0	0,0	0,0	0,0	0,0	Не виконано	Бюджетні призначення на 2023 рік не передбачені бюджетом м. Києва, затвердженим рішенням КМР від 08.12.2022 № 5828/5869 "Про бюджет міста Києва на 2023 рік" (зі змінами)
БУДІВНИЦТВО ТРАМВАЙНОГО РОЗВОРОТНОГО КІЛЬЦЯ БІЛЯ СТАНЦІЇ МІСЬКОЇ ЕЛЕКТРИЧКИ "ДАРНИЦЯ"	ДТІ ВО КМР (КМДА). КП"Київпастранс"	2022, 2023	7 000,0	0,0	7 000,0	0,0	0,0	0,0	0,0	0,0	Не виконано	Бюджетні призначення на 2023 рік не передбачені бюджетом м. Києва, затвердженим рішенням КМР від 08.12.2022 № 5828/5869 "Про бюджет міста Києва на 2023 рік" (зі змінами)
БУДІВНИЦТВО ТРАМВАЙНОЇ ЛІНІЇ ВІД ПРОСПЕКТУ ПЕТРА ГРИГОРЕНКА ПО ВУЛИЦІ АННИ АХМАТОВОЇ ТА ДНІПРОВСЬКІЙ НАБЕРЕЖНІЙ ДО СТАНЦІЇ МЕТРО "ОСОКОРКИ"	ДТІ ВО КМР (КМДА). КП"Київпастранс"	2020, 2021, 2022, 2023	7 000,0	0,0	7 000,0	0,0	0,0	0,0	0,0	0,0	Не виконано	Бюджетні призначення на 2023 рік не передбачені бюджетом м. Києва, затвердженим рішенням КМР від 08.12.2022 № 5828/5869 "Про бюджет міста Києва на 2023 рік" (зі змінами)
БУДІВНИЦТВО ДВУХПУТНОЇ ТРАМВАЙНОЇ ЛІНІЇ ПО ВУЛИЦІ КОПЕРНИКА НА ДІЛЯНЦІ ВІД ВУЛ. ГЛИБОЧИЦЬКОЇ ДО ВУЛ. БЕРДИЧІВСЬКОЇ, З ПЕРЕНЕСЕННЯМ ТРАМВАЙНОЇ ЗУПИНКИ З ВУЛ. ГЛИБОЧИЦЬКОЇ НА ВУЛ. КОПЕРНИКА ТА ВЛАШТУВАННЯ ПОСАДКОВИХ ПЛАТФОРМ ІЗОЛЬОВАНО ВІД ДОРОЖНЬОГО ПОЛОТНА	ДТІ ВО КМР (КМДА). КП"Київпастранс"	2020, 2021, 2022, 2023	14 654,0	0,0	14 654,0	0,0	0,0	0,0	0,0	0,0	Не виконано	Бюджетні призначення на 2023 рік не передбачені бюджетом м. Києва, затвердженим рішенням КМР від 08.12.2022 № 5828/5869 "Про бюджет міста Києва на 2023 рік" (зі змінами)
ВСЬОГО ЗА ЗАВДАННЯМ:			98 654,0	0,0	98 654,0	0,0	0,0	0,0	0,0	0,0		
Завдання: БУДІВНИЦТВО ТА РЕКОНСТРУКЦІЯ КІЛЬЦЕВОЇ ДОРОГИ ДЛЯ ЕЛЕКТРОПОЇЗДІВ З ПІДХОДАМИ-ПІДЇЗДАМИ ДО ПЛАТФОРМ У М.КИЄВІ І ТА ІІ ЧЕРГИ (МІСЬКА ЕЛЕКТРИЧКА)												
БУДІВНИЦТВО ТА РЕКОНСТРУКЦІЯ ПЕРШОЇ ЧЕРГИ КІЛЬЦЕВОЇ ДОРОГИ ДЛЯ ЕЛЕКТРОПОЇЗДІВ З ПІДХОДАМИ-ПІДЇЗДАМИ ДО ПЛАТФОРМ У М.КИЄВІ	ДТІ ВО КМР (КМДА). КП"Київпастранс"	2022, 2023	7 000,0	0,0	7 000,0	0,0	0,0	0,0	0,0	0,0	Не виконано	Бюджетні призначення на 2023 рік не передбачені бюджетом м. Києва, затвердженим рішенням КМР від 08.12.2022 № 5828/5869 "Про бюджет міста Києва на 2023 рік" (зі змінами)
БУДІВНИЦТВО ТА РЕКОНСТРУКЦІЯ ДРУГОЇ ЧЕРГИ КІЛЬЦЕВОЇ ДОРОГИ ДЛЯ ЕЛЕКТРОПОЇЗДІВ З ПІДХОДАМИ-ПІДЇЗДАМИ ДО ПЛАТФОРМ У М.КИЄВІ	ДТІ ВО КМР (КМДА). КП"Київпастранс"	2023	9 000,0	0,0	9 000,0	0,0	0,0	0,0	0,0	0,0	Не виконано	Бюджетні призначення на 2023 рік не передбачені бюджетом м. Києва, затвердженим рішенням КМР від 08.12.2022 № 5828/5869 "Про бюджет міста Києва на 2023 рік" (зі змінами)
ВСЬОГО ЗА ЗАВДАННЯМ:			16 000,0	0,0	16 000,0	0,0	0,0	0,0	0,0	0,0		
Завдання: БУДІВНИЦТВО ТРАНСПОРТНИХ ПЕРЕСАДОЧНИХ ВУЗЛІВ												
БУДІВНИЦТВО ТРАНСПОРТНОГО ПЕРЕСАДОЧНОГО ВУЗЛА В РАЙОНІ СТАНЦІЇ КИЇВСЬКОГО МЕТРОПОЛІТЕНУ "ПЕТРІВКА" НА ПРИМИКАННІ ПРОСП. ОБОЛОНСЬКОГО ДО ВУЛ. ВЕРБОВОЇ В ОБОЛОНСЬКОМУ РАЙОНІ МІСТА КИЄВА	ДТІ ВО КМР (КМДА). КП"Київпастранс"	2022, 2023	17 516,0	0,0	17 516,0	0,0	0,0	0,0	0,0	0,0	Не виконано	Бюджетні призначення на 2023 рік не передбачені бюджетом м. Києва, затвердженим рішенням КМР від 08.12.2022 № 5828/5869 "Про бюджет міста Києва на 2023 рік" (зі змінами)

РЕКОНСТРУКЦІЯ ЗУПИНКИ ТРАМВАЙНОЇ ЛІНІЇ "СТАНЦІЯ МЕТРО "ЧЕРНІГІВСЬКА" ПІД ТРАНСПОРТНИЙ ПЕРЕСАДОЧНИЙ ВУЗОЛ З ТЕРМІНАЛОМ ТА РЕКОНСТРУКЦІЮ ДІЛЯНКИ ТРАМВАЙНОЇ ЛІНІЇ ВІД ПРОСП. ЮРІЯ ГАГАРІНА ПО ВУЛ. ГНАТА ХОТКЕВИЧА (ЧЕРВОНОГВАРДІЙСЬКІЙ) ДО ТРАМВАЙНОГО РОЗВОРОТНЬОГО КОЛА НА ВУЛ. МИРОПІЛЬСЬКІЙ У ДНІПРОВСЬКОМУ РАЙОНІ МІСТА КИЄВА	ДТІ ВО КМР (КМДА), КП"Київпастранс"	2022, 2023	11 456,0	0,0	11 456,0	0,0	0,0	0,0	0,0	0,0	Не виконано	Бюджетні призначення на 2023 рік не передбачені бюджетом м. Києва, затвердженим рішенням КМР від 08.12.2022 № 5828/5869 "Про бюджет міста Києва на 2023 рік" (зі змінами)
БУДІВНИЦТВО ТРАНСПОРТНОГО ПЕРЕСАДОЧНОГО ВУЗЛА "ЛІСОВА"	ДТІ ВО КМР (КМДА), КП"Київпастранс"	2020, 2021, 2022, 2023	5 000,0	0,0	5 000,0	0,0	0,0	0,0	0,0	0,0	Не виконано	Бюджетні призначення на 2023 рік не передбачені бюджетом м. Києва, затвердженим рішенням КМР від 08.12.2022 № 5828/5869 "Про бюджет міста Києва на 2023 рік" (зі змінами)
БУДІВНИЦТВО ТРАНСПОРТНОГО ПЕРЕСАДОЧНОГО ВУЗЛА ЛУК'ЯНІВСЬКА ПЛОЩА	ДТІ ВО КМР (КМДА), КП"Київпастранс"	2020, 2021, 2022, 2023	2 500,0	0,0	2 500,0	0,0	0,0	0,0	0,0	0,0	Не виконано	Бюджетні призначення на 2023 рік не передбачені бюджетом м. Києва, затвердженим рішенням КМР від 08.12.2022 № 5828/5869 "Про бюджет міста Києва на 2023 рік" (зі змінами)
БУДІВНИЦТВО ТРАНСПОРТНОГО ПЕРЕСАДОЧНОГО ВУЗЛА ДАРНИЦЯ	ДТІ ВО КМР (КМДА), КП"Київпастранс"	2021, 2022, 2023	15 000,0	0,0	15 000,0	0,0	0,0	0,0	0,0	0,0	Не виконано	Бюджетні призначення на 2023 рік не передбачені бюджетом м. Києва, затвердженим рішенням КМР від 08.12.2022 № 5828/5869 "Про бюджет міста Києва на 2023 рік" (зі змінами)
БУДІВНИЦТВО ТРАНСПОРТНОГО ПЕРЕСАДОЧНОГО ВУЗЛА ЛИБІДСЬКА	ДТІ ВО КМР (КМДА), КП"Київпастранс"	2021, 2022, 2023, 2020	2 500,0	0,0	2 500,0	0,0	0,0	0,0	0,0	0,0	Не виконано	Бюджетні призначення на 2023 рік не передбачені бюджетом м. Києва, затвердженим рішенням КМР від 08.12.2022 № 5828/5869 "Про бюджет міста Києва на 2023 рік" (зі змінами)
БУДІВНИЦТВО ТРАНСПОРТНОГО ПЕРЕСАДОЧНОГО ВУЗЛА БУЛЬВАР ЛЕПСЕ	ДТІ ВО КМР (КМДА), КП"Київпастранс"	2020, 2021, 2022, 2023	1 024,0	0,0	1 024,0	0,0	0,0	0,0	0,0	0,0	Не виконано	Бюджетні призначення на 2023 рік не передбачені бюджетом м. Києва, затвердженим рішенням КМР від 08.12.2022 № 5828/5869 "Про бюджет міста Києва на 2023 рік" (зі змінами)
БУДІВНИЦТВО ТРАНСПОРТНОГО ПЕРЕСАДОЧНОГО ВУЗЛА СІМ'Ї СОСНІНИХ	ДТІ ВО КМР (КМДА), КП"Київпастранс"	2020, 2021, 2022, 2023	2 000,0	0,0	2 000,0	0,0	0,0	0,0	0,0	0,0	Не виконано	Бюджетні призначення на 2023 рік не передбачені бюджетом м. Києва, затвердженим рішенням КМР від 08.12.2022 № 5828/5869 "Про бюджет міста Києва на 2023 рік" (зі змінами)
БУДІВНИЦТВО ТРАНСПОРТНОГО ПЕРЕСАДОЧНОГО ВУЗЛА НИВКИ	ДТІ ВО КМР (КМДА), КП"Київпастранс"	2021, 2022, 2023	5 000,0	0,0	5 000,0	0,0	0,0	0,0	0,0	0,0	Не виконано	Бюджетні призначення на 2023 рік не передбачені бюджетом м. Києва, затвердженим рішенням КМР від 08.12.2022 № 5828/5869 "Про бюджет міста Києва на 2023 рік" (зі змінами)
БУДІВНИЦТВО ТРАНСПОРТНОГО ПЕРЕСАДОЧНОГО ВУЗЛА КІЛЬЦЕВА ДОРОГА (автостанція "Теремки")	ДТІ ВО КМР (КМДА), КП"Київпастранс"	2021, 2022, 2023	5 000,0	0,0	5 000,0	0,0	0,0	0,0	0,0	0,0	Не виконано	Бюджетні призначення на 2023 рік не передбачені бюджетом м. Києва, затвердженим рішенням КМР від 08.12.2022 № 5828/5869 "Про бюджет міста Києва на 2023 рік" (зі змінами)
ВСЬОГО ЗА ЗАВДАННЯМ:			66 996,0	0,0	66 996,0	0,0	0,0	0,0	0,0	0,0		
Завдання: ОНОВЛЕННЯ РУХОМОГО СКЛАДУ ЕЛЕКТРОТРАНСПОРТУ												

ПРИДБАННЯ ТРАМВАЙНИХ ВАГОНІВ	ДТІ ВО КМР (КМДА), КП"Київпастранс"	2019, 2020, 2021, 2022, 2023	1 034 537,5	0,0	1 034 537,5	0,0	419 215,5	0,0	23 297,9	395 917,6	Виконано частково	За рахунок коштів СІБ по проекту "Міський громадський транспорт України" за поставку трамвайних вагонів сплачено 254 869,2 тис. грн, за рахунок регулювання цін на послуги місцевого наземного електротранспорту сплачено ПДВ в сумі 73 170,3 тис.грн. Загальна кількість трамвайних вагонів 20 од., 9 од. з яких отримано в 2023 році. Крім того, за рахунок власних коштів сплачено 67 878,1 тис. грн. (доплата) за придбаний трамвай Леса у 2021 році. За рахунок коштів місцевого бюджету погашено частину позики за кредитом Європейського інвестиційного банку в сумі 23 297,9 тис. грн.
ПРИДБАННЯ ТРОЛЕЙБУСІВ	Департамент	2019, 2020, 2021, 2022, 2023	1 531 965,9	0,0	1 531 965,9	0,0	0,0	0,0	0,0	0,0	Не виконано	Бюджетні призначення на 2023 рік не передбачені бюджетом м. Києва, затвердженим рішенням КМР від 08.12.2022 № 5828/5869 "Про бюджет міста Києва на 2023 рік" (зі змінами)
ПРИДБАННЯ ЕЛЕКТРОБУСІВ	ДТІ ВО КМР (КМДА), КП"Київпастранс"	2020, 2021, 2022, 2023	76 043,8	0,0	76 043,8	0,0	0,0	0,0	0,0	0,0	Не виконано	Бюджетні призначення на 2023 рік не передбачені бюджетом м. Києва, затвердженим рішенням КМР від 08.12.2022 № 5828/5869 "Про бюджет міста Києва на 2023 рік" (зі змінами)
ВСЬОГО ЗА ЗАВДАННЯМ:			2 642 547,2	0,0	2 642 547,2	0,0	419 215,5	0,0	23 297,9	395 917,6		
Завдання: ОНОВЛЕННЯ РУХОМОГО СКЛАДУ АВТОТРАНСПОРТУ												
ПРИДБАННЯ АВТОБУСІВ	ДТІ ВО КМР (КМДА), КП"Київпастранс"	2019, 2020, 2021, 2022, 2023	636 883,5	0,0	636 883,5	0,0	0,0	0,0	0,0	0,0	Не виконано	Бюджетні призначення на 2023 рік не передбачені бюджетом м. Києва, затвердженим рішенням КМР від 08.12.2022 № 5828/5869 "Про бюджет міста Києва на 2023 рік" (зі змінами)
ВСЬОГО ЗА ЗАВДАННЯМ:			636 883,5	0,0	636 883,5	0,0	0,0	0,0	0,0	0,0		
Завдання: ЗАБЕЗПЕЧЕННЯ СТАЛОГО ФУНКЦІОНУВАННЯ АВТО ТА ЕЛЕТРОТРАНСПОРТНОГО ГОСПОДАРСТВА												
ВЛАШТУВАННЯ ШУМОЗАХИСНИХ ПРИСТРОЇВ ВІД ВУЛ. МИЛОСЛАВСЬКОЇ ПО ВУЛ.ЗАКРАЄВСЬКОГЗО ДО ВУЛ.ДРАЙЗЕРА	ДТІ ВО КМР (КМДА), КП"Київпастранс"	2020, 2021, 2022, 2023	3 500,0	0,0	3 500,0	0,0	0,0	0,0	0,0	0,0	Не виконано	Бюджетні призначення на 2023 рік не передбачені бюджетом м. Києва, затвердженим рішенням КМР від 08.12.2022 № 5828/5869 "Про бюджет міста Києва на 2023 рік" (зі змінами)
БУДІВНИЦТВО ТРАМВАЙНО-ТРОЛЕЙБУСНОГО ДЕПО ПО ВУЛ. МИЛОСЛАВСЬКІЙ	ДТІ ВО КМР (КМДА), КП"Київпастранс"	2020, 2021, 2022, 2023	10 154,0	0,0	10 154,0	0,0	0,0	0,0	0,0	0,0	Не виконано	Бюджетні призначення на 2023 рік не передбачені бюджетом м. Києва, затвердженим рішенням КМР від 08.12.2022 № 5828/5869 "Про бюджет міста Києва на 2023 рік" (зі змінами)
ПРИДБАННЯ СПЕЦІАЛІЗОВАНОЇ ТЕХНІКИ	ДТІ ВО КМР (КМДА), КП"Київпастранс"	2020, 2021, 2022, 2023	78 055,9	0,0	78 055,9	0,0	0,0	0,0	0,0	0,0	Не виконано	Бюджетні призначення на 2023 рік не передбачені бюджетом м. Києва, затвердженим рішенням КМР від 08.12.2022 № 5828/5869 "Про бюджет міста Києва на 2023 рік" (зі змінами)
КАПІТАЛЬНІ РЕМОНТИ	ДТІ ВО КМР (КМДА), КП"Київпастранс"	2019, 2020, 2021, 2022, 2023	165 734,5	0,0	165 734,5	0,0	0,0	0,0	0,0	0,0	Не виконано	Бюджетні призначення на 2023 рік не передбачені бюджетом м. Києва, затвердженим рішенням КМР від 08.12.2022 № 5828/5869 "Про бюджет міста Києва на 2023 рік" (зі змінами)
ВСЬОГО ЗА ЗАВДАННЯМ:			257 444,4	0,0	257 444,4	0,0	0,0	0,0	0,0	0,0		

Завдання: ПІДВИЩЕННЯ КОМФОРТНОСТІ ТА БЕЗПЕКИ ЗУПИНОК ГРОМАДСЬКОГО ТРАНСПОРТУ, ТЕРИТОРІЇ ТА ОБ'ЄКТІВ ТРАНСПОРТНО-ПЕРЕСАДОЧНИХ ВУЗЛІВ												
ОБЛАШТУВАННЯ ЗАСОБАМИ ПАСИВНОГО ЗАХИСТУ ЗУПИНКИ ГРОМАДСЬКОГО ТРАНСПОРТУ ТА ПІДХОДИ ДО ПІШОХІДНИХ ПЕРЕХОДІВ	ДТІ ВО КМР (КМДА), КП"Київпастранс"	2020, 2021, 2022, 2023	152,1	0,0	0,0	152,1	0,0	0,0	0,0	0,0	Не виконано	Бюджетні призначення на 2023 рік не передбачені бюджетом м. Києва, затвердженим рішенням КМР від 08.12.2022 № 5828/5869 "Про бюджет міста Києва на 2023 рік" (зі змінами)
ВСЬОГО ЗА ЗАВДАННЯМ:			152,1	0,0	0,0	152,1	0,0	0,0	0,0	0,0		
Завдання: СТВОРЕННЯ ЄДИНОГО ДИСПЕТЧЕРСЬКОГО ЦЕНТРУ КЕРУВАННЯ КОМУНАЛЬНИМ ТРАНСПОРТОМ												
СТВОРЕННЯ ЄДИНОГО ДИСПЕТЧЕРСЬКОГОО ЦЕНТРУ КЕРУВАННЯ КОМУНАЛЬНИМ ТРАНСПОРТОМ	ДТІ ВО КМР (КМДА), КП"Київпастранс"	2020, 2021, 2022, 2023	334,6	0,0	334,6	0,0	0,0	0,0	0,0	0,0	Не виконано	Бюджетні призначення на 2023 рік не передбачені бюджетом м. Києва, затвердженим рішенням КМР від 08.12.2022 № 5828/5869 "Про бюджет міста Києва на 2023 рік" (зі змінами)
ВСЬОГО ЗА ЗАВДАННЯМ:			334,6	0,0	334,6	0,0	0,0	0,0	0,0	0,0		
Завдання: ЗАБЕЗПЕЧЕННЯ БУДІВНИЦТВА НОВИХ ТА РОЗВИТОК ІСНУЮЧИХ ЛІНІЙ МЕТРОПОЛІТЕНУ												
БУДІВНИЦТВО ПОДІЛЬСЬКО-ВИГУРІВСЬКОЇ ЛІНІЇ КИЇВСЬКОГО МЕТРОПОЛІТЕНУ ВІД КІЛЬЦЕВОЇ ДОРОГИ НА ЖИТЛОВИЙ МАСИВ ВИГУРІВЩИНА-ТРОЄЩИНА З ДВОМА ЕЛЕКТРОДЕПО	ДТІ ВО КМР (КМДА), КП"Київський метрополітен"	2020, 2021, 2022, 2023	6 100 000,0	0,0	6 100 000,0	0,0	0,0	0,0	0,0	0,0	Не виконано	Рішенням Київської міської ради від 24.12.2020 №23/23 «Про Програму економічного і соціального розвитку м. Києва на 2021 - 2023 роки» (зі змінами) та розпорядженням начальника Київської міської військової адміністрації від 13.01.2023 №16 «Про деякі питання виконання Програми економічного і соціального розвитку м. Києва на 2021-2023 роки у 2023 році» (зі змінами) бюджетні призначення по заходу на 2023 рік не передбачено
БУДІВНИЦТВО ДІЛЬНИЦІ СИРЕЦЬКО-ПЕЧЕРСЬКОЇ ЛІНІЇ МЕТРОПОЛІТЕНУ ВІД СТАНЦІЇ "СИРЕЦЬ" НА ЖИТЛОВИЙ МАСИВ ВИНОГРАДАР З ЕЛЕКТРОДЕПО У ПОДІЛЬСЬКОМУ РАЙОНІ	ДТІ ВО КМР (КМДА), КП"Київський метрополітен"	2019, 2020, 2021, 2022, 2023	1 100 000,0	0,0	1 100 000,0	0,0	28 814,4	0,0	28 814,4	0,0	Виконано частково	Відповідно до розпорядження КМВА від 16.11.2023 №934 «Про перерозподіл видатків бюджету міста Києва, передбачених Департаменту транспортної інфраструктури виконавчого органу Київської міської ради (Київської міської державної адміністрації) на 2023 рік" капітальні вкладення з міського бюджету передбачено у сумі 28 865,0 тис.грн. у т.ч. 28 814,4 тис.грн. - проєктні роботи. АТ "Київметробуд" та субпідрядні організації зупинили виконання будівельних робіт. На підставі Постанови Північного апеляційного господарського суду від 09.11.2023 у справі №910/13227/22, КП «Київський метрополітен» керуючись ст. 615 Цивільного кодексу України, у зв'язку з надто повільним виконанням будівельних робіт, що унеможливлює їх виконання в строк визначений умовами договору, відмовилось від договору, в частині виконання будівельних робіт, про що було повідомлено АТ «Київметробуд». ТОВ «КБ«ТЕПЛОЕНЕРГОАВТОМАТИКА», відповідно до договору від 29.12.22 №152-ДБМ, виконало коригування проєктної документації стадії Проєкт. Відкоригована проєктна документація, перевірена експертами ДП «Укрдержбудекспертиза», отримала експертний звіт (позитивний) від 20.12.2023 №00-0279/1-23/ПБ. Після затвердження відкоригованої проєктної документації буде визначено наступного виконавця будівельних робіт і будівництво буде продовжено. Одночасно формується пакет тендерної документації для визначення подальшого виконавця будівельних робіт, за відкоригованою проєктною документацією, відповідно до вимог законодавства. З міського бюджету за звітний період отримано та сплачено кошти у в сумі 28 814,4 тис. грн за коригування і експертизу проєктної документації стадії «П».
БУДІВНИЦТВО ДІЛЬНИЦІ КУРЕНІВСЬКО-ЧЕРВОНОАРМІЙСЬКОЇ ЛІНІЇ МЕТРОПОЛІТЕНУ ВІД СТАНЦІЇ "ІПОДРОМ" В НАПРЯМКУ Ж/ М "ТЕРЕМКИ-ІІ" ДО ВУЛ. ДМИТРА ЛУЦЕНКА (ВУЛ.КРЕЙСЕРА "АВРОРА") У ГОЛОСІВСЬКОМУ РАЙОНІ М.КИЄВА	Департамент транспортної інфраструктури виконавчого органу Київської міської ради (Київської міської державної адміністрації), КП"Київський метрополітен"	2020, 2021, 2022, 2023	988 619,0	0,0	988 619,0	0,0	0,0	0,0	0,0	0,0	Не виконано	Рішенням Київської міської ради від 24.12.2020 №23/23 «Про Програму економічного і соціального розвитку м. Києва на 2021 - 2023 роки» (зі змінами) та розпорядженням начальника Київської міської військової адміністрації від 13.01.2023 №16 «Про деякі питанн

БУДІВНИЦТВО ДІЛЬНИЦІ СВЯТОШИНСЬКО-БРОВАРСЬКОЇ ЛІНІЇ КИЇВСЬКОГО МЕТРОПОЛІТЕНУ ВІД СТАНЦІЇ "СВЯТОШИН" ДО СТАНЦІЇ "НОВОБІЛИЧІ" ІЗ ЗВОРОТНІМ ЕЛЕКТРОДЕПО "НОВОБІЛИЧІ"	ДТІ ВО КМР (КМДА), КП"Київський метрополітен"	2020, 2021, 2022, 2023	1 000 000,0	0,0	1 000 000,0	0,0	0,0	0,0	0,0	0,0	Не виконано	Рішенням Київської міської ради від 24.12.2020 №23/23 «Про Програму економічного і соціального розвитку м. Києва на 2021 - 2023 роки» (зі змінами) та розпорядженням начальника Київської міської військової адміністрації від 13.01.2023 №16 «Про деякі питання виконання Програми економічного і соціального розвитку м. Києва на 2021-2023 роки у 2023 році» (зі змінами) бюджетні призначення по заходу на 2023 рік не передбачено
БУДІВНИЦТВО ДІЛЬНИЦІ СИРЕЦЬКО-ПЕЧЕРСЬКОЇ ЛІНІЇ МЕТРОПОЛІТЕНУ В М. КИЄВІ ВІД СТАНЦІЇ "ХАРКІВСЬКА" ДО ХАРКІВСЬКОЇ ПЛОЩІ З ЕЛЕКТРОДЕПО "ХАРКІВСЬКЕ" (II ЧЕРГА ЕЛЕКТРОДЕПО)	ДТІ ВО КМР (КМДА), КП"Київський метрополітен"	2020, 2021, 2022, 2023	56 993,4	0,0	56 993,4	0,0	0,0	0,0	0,0	0,0	Не виконано	Рішенням Київської міської ради від 24.12.2020 №23/23 «Про Програму економічного і соціального розвитку м. Києва на 2021 - 2023 роки» (зі змінами) та розпорядженням начальника Київської міської військової адміністрації від 13.01.2023 №16 «Про деякі питання виконання Програми економічного і соціального розвитку м. Києва на 2021-2023 роки у 2023 році» (зі змінами) бюджетні призначення по заходу на 2023 рік не передбачено
ВСЬОГО ЗА ЗАВДАННЯМ:			9 245 612,4	0,0	9 245 612,4	0,0	28 814,4	0,0	28 814,4	0,0		
Завдання: ЗАБЕЗПЕЧЕННЯ РОЗВИТКУ ІСНУЮЧИХ СТАНЦІЙ МЕТРОПОЛІТЕНУ												
БУДІВНИЦТВО ДРУГОГО ПЕРЕСАДОЧНОГО ВУЗЛА МІЖ СТАНЦІЯМИ "ЗОЛОТІ ВОРОТА" ТА "ТЕАТРАЛЬНА"	ДТІ ВО КМР (КМДА), КП"Київський метрополітен"	2020, 2021, 2022, 2023	430 500,0	0,0	430 500,0	0,0	0,0	0,0	0,0	0,0	Не виконано	Рішенням Київської міської ради від 24.12.2020 №23/23 «Про Програму економічного і соціального розвитку м. Києва на 2021 - 2023 роки» (зі змінами) та розпорядженням начальника Київської міської військової адміністрації від 13.01.2023 №16 «Про деякі питання виконання Програми економічного і соціального розвитку м. Києва на 2021-2023 роки у 2023 році» (зі змінами) бюджетні призначення по заходу на 2023 рік не передбачено
РЕКОНСТРУКЦІЯ СИСТЕМИ АВТОМАТИЧНОЇ ПОЖЕЖНОЇ СИГНАЛІЗАЦІЇ НА ОБ"ЄКТАХ МЕТРОПОЛІТЕНУ З ОСНАЩЕННЯМ СИСТЕМАМИ ПРОТИПОЖЕЖНОГО ЗАХИСТУ ЕСКАЛАТОРНИХ КОМПЛЕКСІВ СТАНЦІЙ.	ДТІ ВО КМР (КМДА), КП"Київський метрополітен"	2020, 2021, 2022	0,0	0,0	0,0	0,0	12 335,8	0,0	12 335,8	0,0	Виконано частково	Бюджетні призначення на 2023 рік передбачені бюджетом м. Києва, затвердженим рішенням КМР від 08.12.2022 № 5828/5869 "Про бюджет міста Києва на 2023 рік" та Рішенням Київської міської ради від 24.12.2020 №23/23 «Про Програму економічного і соціального розвитку м. Києва на 2021 - 2023 роки» враховуючи недофінансування заходу в попередніх роках.
ВСЬОГО ЗА ЗАВДАННЯМ:			430 500,0	0,0	430 500,0	0,0	12 335,8	0,0	12 335,8	0,0		
Завдання: ЯКІСНЕ ОНОВЛЕННЯ РУХОМОГО СКЛАДУ ГРОМАДСЬКОГО ТРАНСПОРТУ												
ОНОВЛЕННЯ РУХОМОГО СКЛАДУ	ДТІ ВО КМР (КМДА), КП"Київський метрополітен"	2020, 2021, 2022, 2023	86 476,8	0,0	86 476,8	0,0	0,0	0,0	0,0	0,0	Не виконано	Рішенням Київської міської ради від 08.12.2022 №5828/5869 «Про бюджет міста Києва на 2023 рік» (зі змінами) було передбачено бюджетні асигнування на оновлення рухомого складу в сумі 7 752 260,0 тис. грн. проте зазначені кошти не освоєно через тривалу процедуру підготовки тендерної документації.
ВСЬОГО ЗА ЗАВДАННЯМ:			86 476,8	0,0	86 476,8	0,0	0,0	0,0	0,0	0,0		
Завдання: ЕКСПЛУАТАЦІЙНА ДІЯЛЬНІСТЬ ТА ЗАБЕЗПЕЧЕННЯ СТАЛОГО ФУНКЦІОНУВАННЯ												
БІДІВНИЦТВО МАЙСТЕРЕНЬ ПО РЕМОНТУ ЕСКАЛАТОРІВ КП"КИЇВСЬКИЙ МЕТРОПОЛІТЕН" ПО ВУЛ.ОЗЕРНІЙ В М.КИЄВІ	ДТІ ВО КМР (КМДА), КП"Київський метрополітен"	2020, 2021, 2022, 2023	197 335,5	0,0	197 335,5	0,0	0,0	0,0	0,0	0,0	Не виконано	Рішенням Київської міської ради від 24.12.2020 №23/23 «Про Програму економічного і соціального розвитку м. Києва на 2021 - 2023 роки» (зі змінами) та розпорядженням начальника Київської міської військової адміністрації від 13.01.2023 №16 «Про деякі питання виконання Програми економічного і соціального розвитку м. Києва на 2021-2023 роки у 2023 році» (зі змінами) бюджетні призначення по заходу на 2023 рік не передбачено
КАПІТАЛЬНІ РЕМОНТИ	ДТІ ВО КМР (КМДА), КП"Київський метрополітен"	2019, 2020, 2021, 2022, 2023	226 584,8	0,0	226 584,8	0,0	0,0	0,0	0,0	0,0	Не виконано	Рішенням Київської міської ради від 24.12.2020 №23/23 «Про Програму економічного і соціального розвитку м. Києва на 2021 - 2023 роки» (зі змінами) та розпорядженням начальника Київської міської військової адміністрації від 13.01.2023 №16 «Про деякі питання виконання Програми економічного і соціального розвитку м. Києва на 2021-2023 роки у 2023 році» (зі змінами) бюджетні призначення по заходу на 2023 рік не передбачено
ВСЬОГО ЗА ЗАВДАННЯМ:			423 920,3	0,0	423 920,3	0,0	0,0	0,0	0,0	0,0		

Завдання: РЕКОНСТРУКЦІЯ ВУЛИЧНО-ШЛЯХОВОЇ МЕРЕЖІ МІСТА ТА ШТУЧНИХ СПОРУД												
ПОДОВЖЕННЯ ЗАЛІЗНІЧНОГО ШОСЕ ВЗДОВЖ ЗАЛІЗНИЦІ ДО ВУЛ. ПАНАСА ЛЮБЧЕНКА З ВИХОДОМ НА ВУЛ. БОЖЕНКА	ДТІ ВО КМР (КМДА). Комунальна корпорація "Київавтодор"	2023	2 100,0	0,0	2 100,0	0,0	0,0	0,0	0,0	0,0	Не виконано	Бюджетом м. Києва, затвердженим рішенням КМР від 08.12.2022 № 5828/5869 (зі змінами) бюджетні призначення на 2023 рік не передбачені.
РЕКОНСТРУКЦІЯ МЕТАЛЕВИХ БАР'ЄРНИХ ОГОРОДЖЕНЬ ПЕРШОЇ ГРУПИ НА МАГІСТРАЛЬНИХ ДОРОГАХ ТА ВУЛИЦЯХ В МІСТІ КИЄВІ	ДТІ ВО КМР (КМДА). Комунальна корпорація "Київавтодор"	2023	500,0	0,0	500,0	0,0	0,0	0,0	0,0	0,0	Не виконано	Бюджетом м. Києва, затвердженим рішенням КМР від 08.12.2022 № 5828/5869 (зі змінами) бюджетні призначення на 2023 рік не передбачені.
РЕКОНСТРУКЦІЯ ПІДЇЗНИХ ШЛЯХІВ ДО АВТОВОКЗАЛУ ПО ВЕЛИКІЙ КІЛЬЦЕВІЙ ДОРОЗІ	ДТІ ВО КМР (КМДА). Комунальна корпорація "Київавтодор"	2023	600,0	0,0	600,0	0,0	0,0	0,0	0,0	0,0	Не виконано	Бюджетом м. Києва, затвердженим рішенням КМР від 08.12.2022 № 5828/5869 (зі змінами) бюджетні призначення на 2023 рік не передбачені.
РЕКОНСТРУКЦІЯ ВУЛ. ЛЕЙПЦИЗЬКОЇ У ПЕЧЕРСЬКОМУ РАЙОНІ	ДТІ ВО КМР (КМДА). Комунальна корпорація "Київавтодор"	2023	891,2	0,0	891,2	0,0	0,0	0,0	0,0	0,0	Не виконано	Бюджетом м. Києва, затвердженим рішенням КМР від 08.12.2022 № 5828/5869 (зі змінами) бюджетні призначення на 2023 рік не передбачені.
РЕКОНСТРУКЦІЯ ТРАНСПОРТНОГО ВУЗЛА В РІЗНИХ РІВНЯХ НА ПЕРЕТИНІ ПРОСПЕКТУ ПЕРЕМОГИ З ПРОСПЕКТОМ ПОВІТРОФЛОТСЬКИМ ІЗ БУДІВНИЦТВОМ ПІШОХІДНИХ ПЕРЕХОДІВ В РІЗНИХ РІВНЯХ	ДТІ ВО КМР (КМДА). Комунальна корпорація "Київавтодор"	2020, 2021, 2022, 2023	290 000,0	0,0	290 000,0	0,0	0,0	0,0	0,0	0,0	Не виконано	Бюджетом м. Києва, затвердженим рішенням КМР від 08.12.2022 № 5828/5869 (зі змінами) бюджетні призначення на 2023 рік не передбачені.
РЕАБІЛІТАЦІЯ (РЕСТАВРАЦІЯ) ШЛЯХОПРОВОДУ НА ПЕРЕТИНІ ВУЛ. КУДРЯВСЬКОЇ З ВУЛ. ПЕТРІВСЬКОЮ	ДТІ ВО КМР (КМДА). Комунальна корпорація "Київавтодор"	2022, 2023	8 300,0	0,0	8 300,0	0,0	0,0	0,0	0,0	0,0	Не виконано	Бюджетом м. Києва, затвердженим рішенням КМР від 08.12.2022 № 5828/5869 (зі змінами) бюджетні призначення на 2023 рік не передбачені.Потребує виключення, об'єкт буде реалізовуватись в рамках капітального ремонту.
РЕКОНСТРУКЦІЯ ВУЛ. ЗАБОЛОТНОГО НА ДІЛЯНЦІ ВІД ВУЛ. АКАДЕМІКА ЛЕБЕДЄВА ДО СТОЛИЧНОГО ШОСЕ (КІЛЬЦЕВА ДОРОГА, МУЗЕЙ «ПИРОГОВО»)	ДТІ ВО КМР (КМДА). Комунальна корпорація "Київавтодор"	2023	5 314,0	0,0	5 314,0	0,0	0,0	0,0	0,0	0,0	Не виконано	Бюджетом м. Києва, затвердженим рішенням КМР від 08.12.2022 № 5828/5869 (зі змінами) бюджетні призначення на 2023 рік не передбачені.
РЕКОНСТРУКЦІЯ ВУЛ. СВЯТОШИНСЬКОЇ ВІД ВУЛ. ЖМЕРИНСЬКОЇ ДО ВУЛ. ВЕРХОВИННОЇ	ДТІ ВО КМР (КМДА). Комунальна корпорація "Київавтодор"	2022, 2023	54 601,5	0,0	54 601,5	0,0	0,0	0,0	0,0	0,0	Не виконано	Бюджетом м. Києва, затвердженим рішенням КМР від 08.12.2022 № 5828/5869 (зі змінами) бюджетні призначення на 2023 рік не передбачені. Потребує виключення у зв'язку з розробкою проекту капітального ремонту вулиці.
РЕКОНСТРУКЦІЯ ПІШОХОДНОГО МОСТУ З ПІД ЇЗДАМИ ТА ПАРКІНГОМ	ДТІ ВО КМР (КМДА). Комунальна корпорація "Київавтодор"	2023	1 150,0	0,0	1 150,0	0,0	0,0	0,0	0,0	0,0	Не виконано	Бюджетом м. Києва, затвердженим рішенням КМР від 08.12.2022 № 5828/5869 (зі змінами) бюджетні призначення на 2023 рік не передбачені.
РЕКОНСТРУКЦІЯ МОСТУ ІМ Є.О.ПАТОНА ЧЕРЕЗ Р.ДНІПРО (ПАМ'ЯТКА АРХІТЕКТУРИ)	ДТІ ВО КМР (КМДА). Комунальна корпорація "Київавтодор"	2019, 2020, 2021, 2022, 2023	2 175 345,1	0,0	2 175 345,1	0,0	0,0	0,0	0,0	0,0	Не виконано	Потребує виключення. Згідно розпорядження КМВА від 23.01.2023 № 32 замовником робіт є Служба автомобільних доріг у Київській області.
РЕКОНСТРУКЦІЯ ПРИВОКЗАЛЬНОЇ ПЛОЩІ БІЛЯ ЗАЛІЗНИЧНОГО ВОКЗАЛУ «ДАРНИЦЯ» З БУДІВНИЦТВОМ ДВОХ АВТОМОБІЛЬНИХ ТА ОДНОГО ТРАМВАЙНОГО ТУНЕЛІВ У ДАРНИЦЬКОМУ РАЙОНІ	ДТІ ВО КМР (КМДА). Комунальна корпорація "Київавтодор"	2021, 2022, 2023	400 000,0	0,0	400 000,0	0,0	0,0	0,0	0,0	0,0	Не виконано	Потребує виключення. Згідно розпорядження КМДА від 16.10.2007 № 1360 (зі змінами) замовником робіт є Дирекція будівництва ШТС м.Києва.
РЕКОНСТРУКЦІЯ ВУЛ. БОРИСПІЛЬСЬКОЇ ВІД СТ. МЕТРО «ЧЕРВОНИЙ ХУТІР» ДО БОРИСПОЛЬСЬКОГО ШОСЕ З ВЛАШТУВАННЯМ ТРАНСПОРТНОЇ РОЗВ'ЯЗКИ НА ПЕРЕТИНІ ВУЛ. БОРИСПІЛЬСЬКОЇ З БОРИСПІЛЬСЬКИМ ШОСЕ	ДТІ ВО КМР (КМДА). Комунальна корпорація "Київавтодор"	2020, 2021, 2022, 2023	430 000,0	0,0	430 000,0	0,0	0,0	0,0	0,0	0,0	Не виконано	Бюджетом м. Києва, затвердженим рішенням КМР від 08.12.2022 № 5828/5869 (зі змінами) бюджетні призначення на 2023 рік не передбачені.
РЕКОНСТРУКЦІЯ ВУЛ. ВИШГОРОДСЬКОЇ ВІД ВУЛ. БІЛИЦЬКОЇ ДО ПЛОЩІ ШЕВЧЕНКА З БУДІВНИЦТВОМ ТРАНСПОРТНОЇ РОЗВ'ЯЗКИ В РІЗНИХ РІВНЯХ НА ПЕРЕТИНІ З ПРОСП. ПРАВДИ ТА БУДІВНИЦТВОМ ПІДЗЕМНИХ ПІШОХІДНИХ ПЕРЕХОДІВ	ДТІ ВО КМР (КМДА). Комунальна корпорація "Київавтодор"	2023	9 000,0	0,0	9 000,0	0,0	0,0	0,0	0,0	0,0	Не виконано	Бюджетом м. Києва, затвердженим рішенням КМР від 08.12.2022 № 5828/5869 (зі змінами) бюджетні призначення на 2023 рік не передбачені. Потребує виключення у зв'язку з завершенням будівництва ділянки Кільцевої дороги від Мінського проспекту до вул.Богатирської.
РЕКОНСТРУКЦІЯ ПРОСП. П.ГРИГОРЕНКА ВІД ВУЛ.Б.ГМИРІ ДО ВУЛ. КОЛЕКТОРНОЇ У ДАРНИЦЬКОМУ РАЙОНІ	ДТІ ВО КМР (КМДА). Комунальна корпорація "Київавтодор"	2023	37 470,4	0,0	37 470,4	0,0	0,0	0,0	0,0	0,0	Не виконано	Бюджетом м. Києва, затвердженим рішенням КМР від 08.12.2022 № 5828/5869 (зі змінами) бюджетні призначення на 2023 рік не передбачені. Потребує виключення у зв'язку з втратою актуальності.
РЕКОНСТРУКЦІЯ ВЕЛИКОЇ КІЛЬЦЕВОЇ ДОРОГИ НА ДІЛЯНЦІ ВІД ВУЛ. Д. ЛУЦЕНКА ДО ОДЕСЬКОЇ ПЛОЩІ (В ЧАСТИНІ ВЛАШТУВАННЯ РОЗВОРОТІВ ТРАНСПОРТУ ТА ПЕРЕВЛАШТУВАННЯ СВІТЛОФОРНИХ ОБ'ЄКТІВ) З РЕКОНСТРУКЦІЄЮ МІСЦЕВОГО ПРОЇЗДУ	ДТІ ВО КМР (КМДА). Комунальна корпорація "Київавтодор"	2023	14 176,0	0,0	14 176,0	0,0	0,0	0,0	0,0	0,0	Не виконано	Бюджетом м. Києва, затвердженим рішенням КМР від 08.12.2022 № 5828/5869 (зі змінами) бюджетні призначення на 2023 рік не передбачені.Потребує виключенню у зв'язку з виконанням зазначеного комплексу робіт в межах капітального ремонту ділянки дороги Т-10-27 Київське півкільце від вулиці Ватутіна до Одеської площі.

РЕКОНСТРУКЦІЯ ТРАНСПОРТНОЇ РОЗВ'ЯЗКИ НА ПЕРЕТИНІ ВУЛ. БРАТИСЛАВСЬКОЇ-ВУЛ. Т. ДРАЙЗЕРА З ПРОСП. ГЕНЕРАЛА ВАТУТІНА	ДТІ ВО КМР (КМДА). Комунальна корпорація "Київавтодор"	2020, 2021, 2022, 2023	68 377,0	0,0	68 377,0	0,0	0,0	0,0	0,0	0,0	Не виконано	Бюджетом м. Києва, затвердженим рішенням КМР від 08.12.2022 № 5828/5869 (зі змінами) бюджетні призначення на 2023 рік не передбачені.
РЕКОНСТРУКЦІЯ ТРАНСПОРТНОЇ РОЗВ'ЯЗКИ НА ПЕРЕТИНІ ВУЛ. БОГАТИРСЬКОЇ З ВУЛ.ПОЛЯРНОЮ У ОБОЛОНСЬКОМУ РАЙОНІ	ДТІ ВО КМР (КМДА). Комунальна корпорація "Київавтодор"	2020, 2021, 2022, 2023, 2019	0,0	0,0	0,0	0,0	551 051,6	30 000,0	521 051,6	0,0	Виконано	Виконувались роботи в межах виділених асигнувань бюджетом м. Києва, затвердженим рішенням КМР від 08.12.2022 № 5828/5869 (зі змінами)
РЕКОНСТРУКЦІЯ ВУЛ. СІМ'Ї СОСНІНИХ	ДТІ ВО КМР (КМДА). Комунальна корпорація "Київавтодор"	2023	4 173,9	0,0	4 173,9	0,0	0,0	0,0	0,0	0,0	Не виконано	Бюджетом м. Києва, затвердженим рішенням КМР від 08.12.2022 № 5828/5869 (зі змінами) бюджетні призначення на 2023 рік не передбачені.
РЕКОНСТРУКЦІЯ ВУЛ. МИКОЛИ ЗАКРЕВСЬКО У ДЕСНЯНСЬКОМУ РАЙОНІ	ДТІ ВО КМР (КМДА). Комунальна корпорація "Київавтодор"	2023	10 049,4	0,0	10 049,4	0,0	0,0	0,0	0,0	0,0	Не виконано	Бюджетом м. Києва, затвердженим рішенням КМР від 08.12.2022 № 5828/5869 (зі змінами) бюджетні призначення на 2023 рік не передбачені.
РЕКОНСТРУКЦІЯ ВУЛ.ТРУХАНІВСЬКОЇ У ДНІПРОВСЬКОМУ ТА ДЕСНЯНСЬКОМУ РАЙОНАХ М.КИЄВА	ДТІ ВО КМР (КМДА). Комунальна корпорація "Київавтодор"	2019, 2020, 2021, 2022, 2023	161 000,0	161 000,0	0,0	0,0	0,0	0,0	0,0	0,0	Не виконано	Бюджетом м. Києва, затвердженим рішенням КМР від 08.12.2022 № 5828/5869 (зі змінами) бюджетні призначення на 2023 рік не передбачені.
РЕКОНСТРУКЦІЯ АВТОМОБІЛЬНОГО ТА ТРАМВАЙНОГО ШЛЯХОПРОВОДІВ БІЛЯ СТАНЦІЇ МЕТРОПОЛІТЕНУ «БЕРЕСТЕЙСЬКА» У СВЯТОШИНСЬКОМУ РАЙОНІ	ДТІ ВО КМР (КМДА). Комунальна корпорація "Київавтодор"	2022, 2023	14 334,0	0,0	14 334,0	0,0	0,0	0,0	0,0	0,0	Не виконано	Бюджетом м. Києва, затвердженим рішенням КМР від 08.12.2022 № 5828/5869 (зі змінами) бюджетні призначення на 2023 рік не передбачені.
ВСЬОГО ЗА ЗАВДАННЯМ:			3 687 382,5	161 000,0	3 526 382,5	0,0	551 051,6	30 000,0	521 051,6	0,0		
Завдання: БУДІВНИЦТВО ВУЛИЧНО-ШЛЯХОВОЇ МЕРЕЖІ МІСТА ТА ШТУЧНИХ СПОРУД												
БУДІВНИЦТВО АВТОМОБІЛЬНОЇ ДОРОГИ НА ДІЛЯНЦІ МІЖ ВУЛ. О.ДОВБУША ТА БРОВАРСЬКИМ ПРОСПЕКТОМ У ДНІПРОВСЬКОМУ РАЙОНІ	ДТІ ВО КМР (КМДА). Комунальна корпорація "Київавтодор"	2019, 2020, 2021, 2022, 2023	179 506,6	0,0	179 506,6	0,0	0,0	0,0	0,0	0,0	Не виконано	Бюджетом м. Києва, затвердженим рішенням КМР від 08.12.2022 № 5828/5869 (зі змінами) бюджетні призначення на 2023 рік не передбачені.
ВСЬОГО ЗА ЗАВДАННЯМ:			179 506,6	0,0	179 506,6	0,0	0,0	0,0	0,0	0,0		
Завдання: БУДІВНИЦТВО ТА РЕКОНСТРУКЦІЯ МЕРЕЖІ МІСЬКОЇ ДОЩОВОЇ КАНАЛІЗАЦІЇ												
ПРОКЛАДАННЯ ДОЩОВОЇ КАНАЛІЗАЦІЇ ПО ВУЛ. ПОЛУПАНОВА ВІД ВУЛ. АВТОЗАВОДСЬКОЇ ДО ВУЛ. КОНОПЛЯНСЬКОЇ В ОБОЛОНСЬКОМУ РАЙОНІ	ДТІ ВО КМР (КМДА). Комунальна корпорація "Київавтодор"	2023	1 500,0	0,0	1 500,0	0,0	0,0	0,0	0,0	0,0	Не виконано	Бюджетом м. Києва, затвердженим рішенням КМР від 08.12.2022 № 5828/5869 (зі змінами) бюджетні призначення на 2023 рік не передбачені.
РЕКОНСТРУКЦІЯ МЕРЕЖІ МІСЬКОЇ ДОЩОВОЇ КАНАЛІЗАЦІЇ НА ТЕРИТОРІЇ, ЩО ПРИЛЯГАЄ ДО СВЯТО-УСПЕНСЬКОЇ КИЇВО-ПЕЧЕРСЬКОЇ ЛАВРИ У ПЕЧЕРСЬКОМУ РАЙОНІ	ДТІ ВО КМР (КМДА). Комунальна корпорація "Київавтодор"	2019, 2020	0,0	0,0	0,0	0,0	21 472,7	0,0	21 472,7	0,0	Виконано частково	Бюджетом м. Києва, затвердженим рішенням КМР від 08.12.2022 № 5828/5869 та Програмою соціально-економічного розвитку на 2021-2023 роки бюджетні призначення на 2023 рік було передбачено враховуючи недофінансування заходу в попередніх роках.
ВСЬОГО ЗА ЗАВДАННЯМ:			1 500,0	0,0	1 500,0	0,0	21 472,7	0,0	21 472,7	0,0		
Завдання: ВСТАНОВЛЕННЯ ЗАСОБІВ ФІЗИЧНОГО ОБМЕЖЕННЯ ПАРКУВАННЯ ТРАНСПОРТНИХ ЗАСОБІВ НА ТРОТУАРАХ ТА В ПІШОХІДНИХ ЗОНАХ												
ПРИДБАННЯ ТА ВСТАНОВЛЕННЯ БОЛЛАРДІВ (АВТОМАТИЧНИХ, ГІДРАВЛІЧНИХ БЛОКІРАТОРІВ)	ДТІ ВО КМР (КМДА). Комунальна корпорація "Київавтодор"	2020, 2021, 2022, 2023	19 646,6	0,0	19 646,6	0,0	0,0	0,0	0,0	0,0	Не виконано	Захід потребує виключення з МЦП оскільки встановлення боллардів здійснюється в рамках виконання робіт з будівництва, реконструкції та капітального ремонту ділянок вулично-дорожньої мережі, з обов'язковим включенням до складу розробки ПКД пооб'єктно.
ВСЬОГО ЗА ЗАВДАННЯМ:			19 646,6	0,0	19 646,6	0,0	0,0	0,0	0,0	0,0		
Завдання: ЕКСПЛУАТАЦІЙНА ДІЯЛЬНІСТЬ ТА ЗАБЕЗПЕЧЕННЯ СТАЛОГО ФУНКЦІОНУВАННЯ ДОРОЖНЬОГО ГОСПОДАРСТВА												
РЕКОНСТРУКЦІЯ ВИРОБНИЧОЇ БАЗИ ШЛЯХОВО-ЕКСПЛУАТАЦІЙНОГО УПРАВЛІННЯ ДАРНИЦЬКОГО РАЙОНУ В М. КИЄВІ	ДТІ ВО КМР (КМДА). Комунальна корпорація "Київавтодор"	2023	7 020,0	0,0	7 020,0	0,0	0,0	0,0	0,0	0,0	Не виконано	Бюджетом м. Києва, затвердженим рішенням КМР від 08.12.2022 № 5828/5869 (зі змінами) бюджетні призначення на 2023 рік не передбачені.
РЕКОНСТРУКЦІЯ ВИРОБНИЧОЇ БАЗИ ШЛЯХОВО-ЕКСПЛУАТАЦІЙНОГО УПРАВЛІННЯ ДЕСНЯНСЬКОГО РАЙОНУ В М. КИЄВІ	ДТІ ВО КМР (КМДА). Комунальна корпорація "Київавтодор"	2023	7 020,0	0,0	7 020,0	0,0	0,0	0,0	0,0	0,0	Не виконано	Бюджетом м. Києва, затвердженим рішенням КМР від 08.12.2022 № 5828/5869 (зі змінами) бюджетні призначення на 2023 рік не передбачені.
РЕКОНСТРУКЦІЯ ВИРОБНИЧОЇ БАЗИ ШЛЯХОВО-ЕКСПЛУАТАЦІЙНОГО УПРАВЛІННЯ ПЕЧЕРСЬКОГО РАЙОНУ В М. КИЄВІ	ДТІ ВО КМР (КМДА). Комунальна корпорація "Київавтодор"	2023	7 020,0	0,0	7 020,0	0,0	0,0	0,0	0,0	0,0	Не виконано	Бюджетом м. Києва, затвердженим рішенням КМР від 08.12.2022 № 5828/5869 (зі змінами) бюджетні призначення на 2023 рік не передбачені.
РЕКОНСТРУКЦІЯ БАЗИ ВІДПОЧИНКУ КОМУНАЛЬНОЇ КОРПОРАЦІЇ «КИЇВАВТОДОР» НА ТРУХАНОВОМУ ОСТРОВІ ЗА АДРЕСОЮ: ПАРКОВА ДОРОГА, 23 В М.КИЄВІ	ДТІ ВО КМР (КМДА). Комунальна корпорація "Київавтодор"	2023	1 800,0	0,0	1 800,0	0,0	0,0	0,0	0,0	0,0	Не виконано	Бюджетом м. Києва, затвердженим рішенням КМР від 08.12.2022 № 5828/5869 (зі змінами) бюджетні призначення на 2023 рік не передбачені.

РЕКОНСТРУКЦІЯ БАЗИ ВІДПОЧИНКУ «ДЕЛЬФІН» КОМУНАЛЬНОЇ КОРПОРАЦІЇ «КИЇВАВТОДОР» ЗА АДРЕСОЮ: ХЕРСОНСЬКА ОБЛ., С.ПРИМОРСЬКЕ (БІЛЬШОВИК), ВУЛ.ЧОРНОМОРСЬКА	ДТІ ВО КМР (КМДА), Комунальна корпорація "Київавтодор"	2023	2 400,0	0,0	2 400,0	0,0	0,0	0,0	0,0	0,0	Не виконано	Бюджетом м. Києва, затвердженим рішенням КМР від 08.12.2022 № 5828/5869 (зі змінами) бюджетні призначення на 2023 рік не передбачені.
ПРИДБАННЯ КОМУНАЛЬНОЇ ТЕХНІКИ	ДТІ ВО КМР (КМДА), Комунальна корпорація "Київавтодор"	2020, 2021, 2022, 2023	656 038,5	0,0	656 038,5	0,0	170 343,8	0,0	170 343,8	0,0	Виконано частково	Бюджетом м. Києва, затвердженим рішенням КМР від 08.12.2022 № 5828/5869 (зі змінами) бюджетні призначення на 2023 рік передбачені в сумі 170 722,8 тис.грн., укладені договори на придбання техніки в кількості 35 од. загальною вартістю 170343,8 тис. грн. На звітну дату отримано та сплачено 35 одиниці комунальної техніки.
КАПІТАЛЬНІ РЕМОНТИ	ДТІ ВО КМР (КМДА), Комунальна корпорація "Київавтодор"	2019, 2020, 2021, 2022, 2023	1 553 382,1	1 307 322,1	246 060,0	0,0	2 147 740,0	387 188,8	1 760 551,2	0,0	Виконано	Відповідно до Адресного переліку, затвердженого наказом ДТІ від 12.12.2023 № Н-282 роботи виконувались на 29 об'єктах вулично-дорожньої мережі міста.
ВСЬОГО ЗА ЗАВДАННЯМ:			2 234 680,6	1 307 322,1	927 358,5	0,0	2 318 083,7	387 188,8	1 930 894,9	0,0		
Завдання: ПОКРАЩЕННЯ ТА МОДЕРНІЗАЦІЯ ІСНУЮЧОГО АВІАЦІЙНОГО ГОСПОДАРСТВА												
БУДІВНИЦТВО 6 МІСЦЬ СТОЯНКИ ПОВІТРЯНИХ СУДЕН ДЛЯ ПРОТИОЖЕЛЕДНОЇ ОБРОБКИ	КПМА "Київ" (ЖУЛЯНИ)	2023	40 000,0	0,0	0,0	40 000,0	0,0	0,0	0,0	0,0	Не виконано	Відсутність вільних коштів
ОНОВЛЕННЯ ПАРКУ СПЕЦАВТОТРАНСПОРТУ	КПМА "Київ" (ЖУЛЯНИ)	2019, 2020, 2021, 2022, 2023	56 979,0	0,0	0,0	56 979,0	0,0	0,0	0,0	0,0	Не виконано	Відсутність вільних коштів
ВСЬОГО ЗА ЗАВДАННЯМ:			96 979,0	0,0	0,0	96 979,0	0,0	0,0	0,0	0,0		
Завдання: БУДІВНИЦТВО ВУЛИЧНО-ШЛЯХОВОЇ МЕРЕЖІ МІСТА ТА ШТУЧНИХ СПОРУД												
БУДІВНИЦТВО ТРАНСПОРТНОЇ РОЗВ'ЯЗКИ НА ПЕРЕТИНІ ВУЛ. М.РАСКОВОЇ ТА БУЛЬВ. ВЕРХОВНОЇ РАДИ ІЗ ЗАЛІЗНИЧНИМИ КОЛІЯМИ НА ДІЛЯНЦІ СТАНЦІЯ «КИЇВ-РУСАНІВКА» - СТАНЦІЯ «КИЇВ-ДНІПРОВСЬКИЙ»	ДТІ ВО КМР (КМДА), КП"Дирекція будівництва шляхово-транспортних споруд м. Києва"	2019, 2020, 2021, 2022, 2023	39 393,7	0,0	39 393,7	0,0	0,0	0,0	0,0	0,0	Не виконано	Бюджетні призначення на 2023рік не передбачені бюджетом м.Києва, відповідно до рішенням КМР від 08.12.2022 №5828/5869 "Про бюджет міста Києва на 2023 рік" (зі змінами).
БУДІВНИЦТВО ТРАНСПОРТНОЇ РОЗВ'ЯЗКИ НА ПРИМИКАННІ ПРОСП.НАУКИ ДО СТОЛИЧНОГО ШОСЕ	ДТІ ВО КМР (КМДА), КП"Дирекція будівництва шляхово-транспортних споруд м. Києва"	2020, 2021, 2022, 2023	300 000,0	0,0	300 000,0	0,0	0,0	0,0	0,0	0,0	Не виконано	Бюджетні призначення на 2023рік не передбачені бюджетом м.Києва, відповідно до рішенням КМР від 08.12.2022 №5828/5869 "Про бюджет міста Києва на 2023 рік" (зі змінами).
БУДІВНИЦТВО ТА РЕКОНСТРУКЦІЯ ВУЛИЧНО-ДОРОЖНЬОЇ МЕРЕЖІ У ПОДІЛЬСЬКОМУ РАЙОНІ М.КИЄВА	ДТІ ВО КМР (КМДА), КП"Дирекція будівництва шляхово-транспортних споруд м. Києва"	2019, 2020, 2021, 2022, 2023	5 000,0	0,0	5 000,0	0,0	0,0	0,0	0,0	0,0	Не виконано	Бюджетні призначення на 2023рік не передбачені бюджетом м.Києва, відповідно до рішенням КМР від 08.12.2022 №5828/5869 "Про бюджет міста Києва на 2023 рік" (зі змінами).
БУДІВНИЦТВО ПОДІЛЬСЬКОГО МОСТОВОГО ПЕРЕХОДУ ЧЕРЕЗ Р. ДНІПРО	ДТІ ВО КМР (КМДА), КП"Дирекція будівництва шляхово-транспортних споруд м. Києва"	2019, 2020, 2021	0,0	0,0	0,0	0,0	699 680,6	699 680,6	0,0	0,0	Виконано частково	Бюджетні призначення на 2023рік передбачені бюджетом м.Києва, відповідно до рішенням КМР від 08.12.2022 №5828/5869 "Про бюджет міста Києва на 2023 рік"
БУДІВНИЦТВО ПІДЗІЗНОЇ АВТОМОБІЛЬНОЇ ДОРОГИ ВІД ПРОСП. ВАЛЕРІЯ ЛОБАНОВСЬКОГО (ЧЕРВОНОЗОРЯНОГО ПРОСПЕКТУ) (ПОБЛИЗУ ПРИМИКАННЯ ВУЛ.ВОЛОДИМИРА БРОЖКА (ВУЛ.КІРОВОГРАДСЬКОЇ)) ДО МІЖНАРОДНОГО АЕРОПОРТУ «КИЇВ» (ЖУЛЯНИ) У СОЛОМ'ЯНСЬКОМУ РАЙОНІ М.КИЄВА	ДТІ ВО КМР (КМДА), КП"Дирекція будівництва шляхово-транспортних споруд м. Києва"	2019, 2020, 2021	0,0	0,0	0,0	0,0	100,0	100,0	0,0	0,0	Виконано частково	Бюджетні призначення на 2023рік передбачені бюджетом м.Києва, відповідно до рішенням КМР від 08.12.2022 №5828/5869 "Про бюджет міста Києва на 2023 рік"
БУДІВНИЦТВО ВЕЛИКОЇ КІЛЬЦЕВОЇ ДОРОГИ НА ДІЛЯНЦІ ВІД ВУЛИЦІ БОГАТИРСЬКОЇ ДО ОБОЛОНСЬКОГО ПРОСПЕКТУ В М. КИЄВІ	ДТІ ВО КМР (КМДА), КП"Дирекція будівництва шляхово-транспортних споруд м. Києва"	2019, 2020, 2021, 2022	0,0	0,0	0,0	0,0	20 000,0	20 000,0	0,0	0,0	Виконано частково	Бюджетні призначення на 2023рік передбачені бюджетом м.Києва, відповідно до рішенням КМР від 08.12.2022 №5828/5869 "Про бюджет міста Києва на 2023 рік"
ВСЬОГО ЗА ЗАВДАННЯМ:			344 393,7	0,0	344 393,7	0,0	719 780,6	719 780,6	0,0	0,0		
Завдання: РЕКОНСТРУКЦІЯ ВУЛИЧНО-ШЛЯХОВОЇ МЕРЕЖІ МІСТА ТА ШТУЧНИХ СПОРУД												
ПІДГОТОВЧІ РОБОТИ ДЛЯ РЕКОНСТРУКЦІЇ ТРАНСПОРТНОЇ РОЗВ'ЯЗКИ НА КИЇВСЬКОМУ ПІВКІЛЬЦІ НА ДІЛЯНЦІ КМ 12+240-КМ 14+360 (ЖУЛЯНСЬКИЙ ШЛЯХОПРОВІД)	ДТІ ВО КМР (КМДА), КП"Дирекція будівництва шляхово-транспортних споруд м. Києва"	2020, 2021, 2022, 2023	100 000,0	0,0	100 000,0	0,0	0,0	0,0	0,0	0,0	Не виконано	Бюджетні призначення на 2023рік не передбачені бюджетом м.Києва, відповідно до рішенням КМР від 08.12.2022 №5828/5869 "Про бюджет міста Києва на 2023 рік" (зі змінами).
ПРОДОВЖЕННЯ ВУЛ. СУЗДАЛЬСЬКОЇ ДО ПОВІТРОФЛОТСЬКОГО ПРОСПЕКТУ З БУДІВНИЦТВОМ ШЛЯХОПРОВОДУ ЧЕРЕЗ ЗАЛІЗНИЧНІ КОЛІЇ	ДТІ ВО КМР (КМДА), КП"Дирекція будівництва шляхово-транспортних споруд м. Києва"	2019, 2020, 2021, 2022, 2023	22 000,0	0,0	22 000,0	0,0	0,0	0,0	0,0	0,0	Не виконано	Завершується експертиза проекту. Фінансування не проводилось.

РЕКОНСТРУКЦІЯ ВУЛ.СТЕЦЕНКА ВІД ПРОСПЕКТУ ПАЛЛАДІНА ДО ІНТЕРНАЦІОНАЛЬНОЇ ПЛОЩІ ВКЛЮЧНО З ЛІКВІДАЦІЄЮ КІЛЬЦЕВОГО РУХУ ТРАНСПОРТУ НА ПЕРЕТИНІ ВУЛ.СТЕЦЕНКА З ВУЛ.ТУПОЛЄВА ТА ВУЛ.СТЕЦЕНКА З ВУЛ.ЩЕРБАКОВА	ДТІ ВО КМР (КМДА), КП"Дирекція будівництва шляхово-транспортних споруд м. Києва"	2019, 2020, 2021, 2022, 2023	200 000,0	0,0	200 000,0	0,0	5 000,0	5 000,0	0,0	0,0	Виконано частково	Фінансування за 2023 рік в сумі 5000,00 тис. грн Виконувались проектні роботи - розробка робочої документації. Погоджується схема організації дорожнього руху на період виконання робіт по чергам та схема ОДР після виконання будівельних робіт
РЕКОНСТРУКЦІЯ КІЛЬЦЕВОЇ ДОРОГИ НА ДІЛЯНЦІ ВІД ВУЛ. СІМ І СОСНІНИХ ДО ГОСТОМЕЛЬСЬКОГО ШОСЕ У СВЯТОШИНСЬКОМУ РАЙОНІ З БУДІВНИЦТВОМ ПІШОХІДНИХ ПЕРЕХОДІВ В РІЗНИХІ РІВНЯХ З ПРОЇЗНОЮ ЧАСТИНОЮ	ДТІ ВО КМР (КМДА), КП"Дирекція будівництва шляхово-транспортних споруд м. Києва"	2022, 2023	150 000,0	0,0	150 000,0	0,0	0,0	0,0	0,0	0,0	Не виконано	Бюджетні призначення на 2023рік не передбачені бюджетом м.Києва, відповідно до рішенням КМР від 08.12.2022 №5828/5869 "Про бюджет міста Києва на 2023 рік" (зі змінами)
РЕКОНСТРУКЦІЯ ПРОСП. БРОВАРСЬКОГО ВІД МОСТУ МЕТРО ДО СТАНЦІЇ МЕТРОПОЛІТЕНУ «ЛІВОБЕРЕЖНА» З ОРГАНІЗАЦІЄЮ ЗАЇЗДУ НА ВУЛ.Р. ОКІПНОЇ У ДНІПРОВСЬКОМУ РАЙОНІ	ДТІ ВО КМР (КМДА), КП"Дирекція будівництва шляхово-транспортних споруд м. Києва"	2022, 2023	1 150,0	0,0	1 150,0	0,0	0,0	0,0	0,0	0,0	Не виконано	Бюджетні призначення на 2023рік не передбачені бюджетом м.Києва, відповідно до рішенням КМР від 08.12.2022 №5828/5869 "Про бюджет міста Києва на 2023 рік" (зі змінами).
РЕКОНСТРУКЦІЯ ПРОСП.ГАГАРІНА З РЕКОНСТРУКЦІЄЮ ТРАНСПОРТНОЇ РОЗВ'ЯЗКИ БІЛЯ СТАНЦІЇ МЕТРОПОЛІТЕНУ «ЧЕРНІГІВСЬКА» З ДЕМОНТАЖЕМ ТРАМВАЙНОЇ КОЛІЇ ПО ПРОСП.ГАГАРІНА	ДТІ ВО КМР (КМДА), КП"Дирекція будівництва шляхово-транспортних споруд м. Києва"	2019, 2020, 2021, 2022, 2023	15 000,0	0,0	15 000,0	0,0	0,0	0,0	0,0	0,0	Не виконано	Бюджетні призначення на 2023рік не передбачені бюджетом м.Києва, відповідно до рішенням КМР від 08.12.2022 №5828/5869 "Про бюджет міста Києва на 2023 рік" (зі змінами).
РЕКОНСТРУКЦІЯ ТРАНСПОРТНОЇ РОЗВ'ЯЗКИ НА ЛЕНІНГРАДСЬКІЙ ПЛОЩІ	ДТІ ВО КМР (КМДА), КП"Дирекція будівництва шляхово-транспортних споруд м. Києва"	2022, 2023	20 000,0	0,0	20 000,0	0,0	0,0	0,0	0,0	0,0	Не виконано	Бюджетні призначення на 2023рік не передбачені бюджетом м.Києва, відповідно до рішенням КМР від 08.12.2022 №5828/5869 "Про бюджет міста Києва на 2023 рік" (зі змінами).
РЕКОНСТРУКЦІЯ ВУЛ. ОРАНЖЕРЕЙНОЇ ВІД ВУЛ.ДЕГТЯРІВСЬКОЇ ДО ВУЛ.ДОРОГОЖИЦЬКОЇ З ДОБУДОВОЮ АВТОМОБІЛЬНОЇ ДОРОГИ МІЖ ВУЛ.ОРАНЖЕРЕЙНОЮ ТА ВУЛ.ОЛЕНИ ТЕЛІГИ В ШЕВЧЕНКІВСЬКОМУ РАЙОНІ М.КИЄВА	ДТІ ВО КМР (КМДА), КП"Дирекція будівництва шляхово-транспортних споруд м. Києва"	2019, 2020, 2021, 2022, 2023	2 513,8	0,0	2 513,8	0,0	0,0	0,0	0,0	0,0	Не виконано	Бюджетні призначення на 2023рік не передбачені бюджетом м.Києва, відповідно до рішенням КМР від 08.12.2022 №5828/5869 "Про бюджет міста Києва на 2023 рік" (зі змінами). Розпорядження від 19.02.2020р. №296 про розробку ПКД та реконструкцію втратило чинність, у зв'язку з втратою актуальності. Розпорядження КМВА від 20.10.2022 №701.
РЕКОНСТРУКЦІЯ ТРАНСПОРТНОЇ РОЗВ'ЯЗКИ НА ХАРКІВСЬКІЙ ПЛОЩІ	ДТІ ВО КМР (КМДА), КП"Дирекція будівництва шляхово-транспортних споруд м. Києва"	2022, 2023	24 564,0	0,0	24 564,0	0,0	0,0	0,0	0,0	0,0	Не виконано	Бюджетні призначення на 2023рік не передбачені бюджетом м.Києва, відповідно до рішенням КМР від 08.12.2022 №5828/5869 "Про бюджет міста Києва на 2023 рік" (зі змінами).
РЕКОНСТРУКЦІЯ ВУЛ. ВЕРХНІЙ ВАЛ ТА ВУЛ. НИЖНІЙ ВАЛ НА ДІЛЯНЦІ ВІД ВУЛ. ГЛИБОЧИЦЬКОЇ ДО ВУЛ. НАБЕРЕЖНО-ХРЕЩАТИЦЬКОЇ У ПОДІЛЬСЬКОМУ РАЙОНІм	ДТІ ВО КМР (КМДА), КП"Дирекція будівництва шляхово-транспортних споруд м. Києва"	2020, 2021, 2022, 2023	26 386,3	0,0	26 386,3	0,0	0,0	0,0	0,0	0,0	Не виконано	Бюджетні призначення на 2023рік не передбачені бюджетом м.Києва, відповідно до рішенням КМР від 08.12.2022 №5828/5869 "Про бюджет міста Києва на 2023 рік" (зі змінами).
РЕКОНСТРУКЦІЯ ТРАНСПОРТНОЇ РОЗВ'ЯЗКИ НА ПЕРЕТИНІ ПРОСПЕКТУ ПЕРЕМОГИ З ВУЛ. ГЕТЬМАНА У СОЛОМ'ЯНСЬКОМУ ТА ШЕВЧЕНКІВСЬКОМУ РАЙОНАХ М.КИЄВА	ДТІ ВО КМР (КМДА), КП"Дирекція будівництва шляхово-транспортних споруд м. Києва"	2019, 2020	0,0	0,0	0,0	0,0	19 520,0	19 520,0	0,0	0,0	Виконано частково	Бюджетні призначення на 2023рік передбачені бюджетом м.Києва, відповідно до рішенням КМР від 08.12.2022 №5828/5869 "Про бюджет міста Києва на 2023 рік"
ВСЬОГО ЗА ЗАВДАННЯМ:			561 614,1	0,0	561 614,1	0,0	24 520,0	24 520,0	0,0	0,0		
Завдання: ПРІОРИТЕТНИЙ РОЗВИТОК СИСТЕМ ШВИДКІСНОГО РЕЙКОВОГО ТРАНСПОРТУ												
РЕКОНСТРУКЦІЯ З ДОБУДОВОЮ ТРАМВАЙНОЇ ЛІНІЇ В СИСТЕМУ ЛЕГКОВОГО РЕЙКОВОГО ТРАНСПОРТУ НА Ж/М ТРОЄЩИНА ВІД ВУЛ. МИЛОСЛАВСЬКОЇ ДО ПЕРЕСАДОЧНОГО ВУЗЛА НА МІСЬКУ КІЛЬЦЕВУ ЕЛЕКТРИЧКУ (I, II, III ЧЕРГА)	ДБЖЗ КМР (КМДА), КП "Житлоінвестбуд УКБ"	2022, 2023	1 150,0	0,0	1 150,0	0,0	0,0	0,0	0,0	0,0	Не виконано	Бюджетом м. Києва, затвердженим рішенням КМР від 08.12.2022 № 5828/5869 (зі змінами) бюджетні асигнування відсутні.
ВСЬОГО ЗА ЗАВДАННЯМ:			1 150,0	0,0	1 150,0	0,0	0,0	0,0	0,0	0,0		
Завдання: РОЗРОБКА ДИНАМІЧНОЇ ТРАНСПОРТНОЇ МОДЕЛІ МІСТА КИЄВА												

ПРИДБАННЯ НЕОБХІДНОГО УСТАТКУВАННЯ ТА ПРОГРАМНОГО ЗАБЕЗПЕЧЕННЯ ДЛЯ РОЗРОБКИ ТА РОБОТИ ДИНАМІЧНОЇ ТРАНСПОРТНОЇ МОДЕЛІ МІСТА КИЇВ	ДТІ ВО КМР (КМДА)	2020, 2021, 2022, 2023	0,0	0,0	0,0	0,0	0,0	0,0	0,0	0,0	Не виконано	Бюджетом м. Києва, затвердженим рішенням КМР від 08.12.2022 № 5828/5869 (зі змінами) бюджетні асигнування відсутні
ВСЬОГО ЗА ЗАВДАННЯМ:			0,0	0,0	0,0	0,0	0,0	0,0	0,0	0,0		
Завдання: ПІДВИЩЕННЯ ІНТЕНСИВНОСТІ ЕКСПЛУАТАЦІЇ ВЕЛОСИПЕДІВ ШЛЯХОМ ВПРОВАДЖЕННЯ СЕРВІСУ КОРОТКОСТРОКОВОЇ ОРЕНДИ ВЕЛОСИПЕДІВ (BIKESHARING)												
СТВОРЕННЯ СИСТЕМИ МІСЬКОГО ВЕЛОПРОКАТУ НА 300 СТАНЦІЙ ТА 3000 ВЕЛОСИПЕДІВ	ДТІ ВО КМР (КМДА), КП "Київське інвестиційне агентство"	2020, 2021, 2022, 2023	0,0	0,0	0,0	0,0	0,0	0,0	0,0	0,0	Виконано частково	Система велопрокату постійно оптимізується, що впливає на кількість станцій і рухомий склад орендних велосипедів. Облік велопрокатів та оренда велосипедів поза межами компетенції ДТІ. Наразі, на даний час ДТІ захід не реалізується.
ВСЬОГО ЗА ЗАВДАННЯМ:			0,0	0,0	0,0	0,0	0,0	0,0	0,0	0,0		
Завдання: СТРИМУВАННЯ ПРИРОСТУ РІВНЯ АВТОМОБІЛІЗАЦІЇ ШЛЯХОМ ПІДВИЩЕННЯ КОМФОРТУ ТА ПОПУЛЯРИЗАЦІЇ ГРОМАДСЬКОГО ТРАНСПОРТУ, А ТАКОЖ ВИКОРИСТАННЯ ІНДИВІДУАЛЬНОГО ВЕЛОТРАНСПОРТУ ДЛЯ ЩОДЕННИХ ТРУДОВИХ ПОЇЗДОК												
ІНФОРМАЦІЙНО-ПРОМОЦІЙНІ КАМПАНІЇ ЗАОХОЧЕННЯ КОРИСТУВАННЯ ГРОМАДСЬКИМ ТРАНСПОРТОМ ТА ВЕЛОТРАНСПОРТОМ	ДТІ ВО КМР (КМДА), КП"Київпастранс", Комунальна корпорація "Київавтодор", КП"Київський метрополітен"	2020, 2021, 2022, 2023	0,0	0,0	0,0	0,0	0,0	0,0	0,0	0,0	Не виконано	У зв'язку з введенням в Україні воєнного стану виконання робіт по заходу призупинено.
ВСЬОГО ЗА ЗАВДАННЯМ:			0,0	0,0	0,0	0,0	0,0	0,0	0,0	0,0		
Завдання: ПІДВИЩЕННЯ СЕРЕДНЬОЇ НАПОВНЮВАНОСТІ ПРИВАТНОГО АВТОТРАНСПОРТУ ШЛЯХОМ ВПРОВАДЖЕННЯ ЗАСАД КОЛЕКТИВНОГО ВИКОРИСТАННЯ АВТОМОБІЛЯ (CARPOOLING)												
ІНІЦІЮВАННЯ ЗМІН ДО ПДР УКРАЇНИ В ЧАСТИНІ ДОПУСКУ НА СМУГУ ГТ АВТОМОБІЛІВ, ЗАПОВНЕНИХ ДО СВОЄЇ МАКСИМАЛЬНОЇ ПАСПОРТНОЇ МІСТКОСТІ.	ДТІ ВО КМР (КМДА)	2020, 2021, 2022, 2023	0,0	0,0	0,0	0,0	0,0	0,0	0,0	0,0	Не виконано	Відсутні повноваження у ДТІ.
ВСЬОГО ЗА ЗАВДАННЯМ:			0,0	0,0	0,0	0,0	0,0	0,0	0,0	0,0		
Завдання: ПІДВИЩЕННЯ ІНТЕНСИВНОСТІ ЕКСПЛУАТАЦІЇ НАЯВНОГО ПАРКУ АТОМОБІЛІВ ШЛЯХОМ ВПРОВАДЖЕННЯ СЕРВІСУ СПІЛЬНОГО КОРИСТУВАННЯ АВТОМОБІЛЕМ (CARSHARING)												
РОЗРОБКА КОНЦЕПЦІЇ РОЗВИТКУ ТА ПОПУЛЯРИЗАЦІЇ КОЛЕКТИВНОГО ТА СПІЛЬНОГО КОРИСТУВАННЯ АВТОМОБІЛЬНИМ ТРАНСПОРТОМ CARPOOLING ТА CARSHARING В М. КИЄВІ	ДТІ ВО КМР (КМДА)	2020, 2021, 2022, 2023	0,0	0,0	0,0	0,0	0,0	0,0	0,0	0,0	Не виконано	У зв'язку з введенням в Україні воєнного стану виконання робіт по заходу призупинено.
ВСЬОГО ЗА ЗАВДАННЯМ:			0,0	0,0	0,0	0,0	0,0	0,0	0,0	0,0		
Завдання: ВПРОВАДЖЕННЯ ДІЄВОГО МЕХАНІЗМУ ДЕСТИМУЛЯЦІЇ НЕТРУДОВИХ ТРАНСПОРТНИХ ПОЇЗДОК У ГОДИНИ ПІК												
КОНЦЕПЦІЯ РОЗВИТКУ ТА ФУНКЦІОНУВАННЯ ГРОМАДСЬКОГО ТРАНСПОРТУ В МІСТІ КИЄВІ	ДТІ ВО КМР (КМДА), КП"Київпастранс", КП"Київтранспарксервіс"	2020, 2021, 2022, 2023	0,0	0,0	0,0	0,0	0,0	0,0	0,0	0,0	Не виконано	У зв'язку з введенням в Україні воєнного стану виконання робіт по заходу призупинено.
ВСЬОГО ЗА ЗАВДАННЯМ:			0,0	0,0	0,0	0,0	0,0	0,0	0,0	0,0		
Завдання: ДЕСТИМУЛЯЦІЯ ВИКОРИСТАННЯ ІНДИВІДУАЛЬНОГО АВТОТРАНСПОРТУ ДЛЯ ЩОДЕННИХ ТРУДОВИХ ПОЇЗДОК ШЛЯХОМ КВОТУВАННЯ КІЛЬКОСТІ ПАРКОМІСЦЬ В АДМІНІСТРАТИВНО-ДІЛОВОМУ ЯДРІ ТА ІСТОРИЧНИХ АРЕАЛАХ МІСТА												
КОНЦЕПЦІЯ РОЗВИТКУ ТА ФУНКЦІОНУВАННЯ ГРОМАДСЬКОГО ТРАНСПОРТУ В МІСТІ КИЄВІ	ДТІ ВО КМР (КМДА), КП"Київпастранс", КП"Київтранспарксервіс"	2020, 2021, 2022, 2023	0,0	0,0	0,0	0,0	0,0	0,0	0,0	0,0	Не виконано	У зв'язку з введенням в Україні воєнного стану виконання робіт по заходу призупинено.
ВСЬОГО ЗА ЗАВДАННЯМ:			0,0	0,0	0,0	0,0	0,0	0,0	0,0	0,0		
Завдання: РОЗВАНТАЖЕННЯ МІСТА В ГОДИНИ ПІК ВІД КОМЕРЦІЙНОЇ ЛОГІСТИКИ ДЛЯ ТОРГОВИХ МЕРЕЖ ТА ІНШОЇ РОЗДРІБНОЇ ТОРГІВЛІ ШЛЯХОМ РЕГУЛЮВАННЯ ГОДИН ДОСТАВКИ ТОВАРІВ												
РІШЕННЯ КИЇВРАДИ ПРО ЗАБОРОНУ КОМЕРЦІЙНОЇ ЛОГІСТИКИ ДЛЯ ТОРГОВЕЛЬНИХ МЕРЕЖ ТА ІНШОЇ РОЗДРІБНОЇ ТОРГІВЛІ В ГОДИНИ ПІК	ДТІ ВО КМР (КМДА), Департамент промисловості та розвитку підприємництва ВО КМР (КМДА)	2020, 2021, 2022, 2023	0,0	0,0	0,0	0,0	0,0	0,0	0,0	0,0	Не виконано	Відповідно до статті 6 Господарського кодексу України, загальними принципами господарювання в Україні є заборона незаконного втручання органів державної влади та органів місцевого самоврядування, їх посадових осіб у господарські відносини. Відповідно до статті 18 Господарського кодексу України, органам державної влади та органам місцевого самоврядування, їх посадовим особам забороняється приймати акти та вчиняти дії, які запроваджують обмеження на ринку, не передбачене законодавство м. Законом можуть бути встановлені винятки з цього правила з метою забезпечення національної безпеки, оборони чи інших загальносуспільних інтересів.
ВСЬОГО ЗА ЗАВДАННЯМ:			0,0	0,0	0,0	0,0	0,0	0,0	0,0	0,0		
Завдання: ПОПУЛЯРИЗАЦІЯ ПРИВАТНОГО ЕЛЕКТРОТРАНСПОРТУ ТА РОЗВИТОК НЕОБХІДНОЇ ІНФРАСТРУКТУРИ												

РІШЕННЯ КИЇВРАДИ ПРО ЗМЕНШЕННЯ ПОДАТКОВОГО НАВАНТАЖЕННЯ НА ЮРИДИЧНИХ ОСІБ, ЩО ЗДІЙСНЮЮТЬ ЗАРЯДКУ ЧИ ОБСЛУГОВУВАННЯ ЕЛЕКТРОТРАНСПОРТУ	ДТІ ВО КМР (КМДА)	2020, 2021, 2022, 2023	0,0	0,0	0,0	0,0	0,0	0,0	0,0	0,0	Не виконано	У зв'язку з введенням в Україні воєнного стану виконання робіт по заходу призупинено
ВСЬОГО ЗА ЗАВДАННЯМ:			0,0	0,0	0,0	0,0	0,0	0,0	0,0	0,0		
Завдання: ВПРОВАДЖЕННЯ ДІЄВОГО МЕХАНІЗМУ КОНТРОЛЮ ЗА ДОТРИМАННЯМ НОРМ ШУМОВОГО ЗАБРУДНЕННЯ												
КОМПЛЕКС ЗАХОДІВ, ЯКІ ПРИ ПРОЄКТУВАННІ ТА БУДІВНИЦТВІ МАЮТЬ ПЕРЕДБАЧАТИ ВИКОНАВЦІ РОБІТ (В Т.Ч. ЗНИЖЕННЯ ШВИДКОСТІ)	ДТІ ВО КМР (КМДА), Комунальна корпорація "Київавтодор"	2020, 2021, 2022, 2023	0,0	0,0	0,0	0,0	0,0	0,0	0,0	0,0	Виконано частково	Комплекс заходів передбачається при проектуванні
ВСЬОГО ЗА ЗАВДАННЯМ:			0,0	0,0	0,0	0,0	0,0	0,0	0,0	0,0		
Завдання: ВПРОВАДЖЕННЯ МЕХАНІЗМІВ НЕЗАЛЕЖНОГО КОНТРОЛЮ ЯКОСТІ РОБІТ ПІД ЧАС БУДІВНИЦТВА, РЕМОНТУ ТА ЕКСПЛУАТАЦІЇ ОБ'ЄКТІВ ТРАНСПОРТНОЇ ІНФРАСТРУКТУРИ												
АДМІНСТРАТИВНІ ДІЇ, А ТАКОЖ СПІВПРАЦЯ З НЕЗАЛЕЖНИМИ МІЖНАРОДНИМИ ТА НАЦІОНАЛЬНИМИ КОМПАНІЯМИ, ЩО ЗДІЙСНЮЮТЬ АУДИТ ЯКОСТІ БУДІВЕЛЬНИХ РОБІТ ОБ'ЄКТІВ ТРАНСПОРТНОЇ ІНФРАСТРУКТУРИ	ДТІ ВО КМР (КМДА), КП"Київпастранс", Комунальна корпорація "Київавтодор", КП"Київський метрополітен", КП"Дирекція будівництва шляхово-транспортних споруд м. Києва", КП МА "Київ" (ЖУЛЯНИ)	2020, 2021, 2022, 2023	0,0	0,0	0,0	0,0	0,0	0,0	0,0	0,0	Не виконано	Протягом звітного періоду співпраця з незалежними міжнародними та національними компаніями, що здійснюють аудит якості будівельних робіт об'єктів транспортної інфраструктури не проводилась.
ВСЬОГО ЗА ЗАВДАННЯМ:			0,0	0,0	0,0	0,0	0,0	0,0	0,0	0,0		
Завдання: ВПРОВАДЖЕННЯ МЕХАНІЗМІВ НЕЗАЛЕЖНОГО КОНТРОЛЮ ЯКОСТІ РОБІТ ПІД ЧАС БУДІВНИЦТВА, РЕМОНТУ ТА ЕКСПЛУАТАЦІЇ ОБ'ЄКТІВ ТРАНСПОРТНОЇ ІНФРАСТРУКТУРИ												
АДМІНІСТРАТИВНІ ДІЇ: ПРИ ФОРМУВАННІ ТЕХНІЧНИХ ЗАВДАНЬ ТА ПРИ ПРОЄКТУВАННІ РЕКОНСТРУКЦІЙ ВУЛИЦЬ ТА ДОРІГ ПЕРЕДБАЧАТИ МОЖЛИВІСТЬ ВПРОВАДЖЕННЯ ВЕЛОДОРІЖОК, АБО ВЕЛОСМУГ ТА ВЕЛОПАРКОВОК	ДТІ ВО КМР (КМДА), Комунальна корпорація "Київавтодор"	2019, 2020, 2021, 2022, 2023	0,0	0,0	0,0	0,0	0,0	0,0	0,0	0,0	Виконано	При підготовці технічного завдання на проектування в обов'язковому порядку передбачається нанесення необхідної розмітки для велосмуг та / або облаштування відокремлених велодоріжок.
ВСЬОГО ЗА ЗАВДАННЯМ:			0,0	0,0	0,0	0,0	0,0	0,0	0,0	0,0		
Завдання: РОЗШИРЕННЯ ІНТЕГРАЦІЇ ІНФРАСТРУКТУРИ КИЇВСЬКОГО ЗАЛІЗНИЧНОГО ВУЗЛА У ТРАНСПОРТНУ СИСТЕМУ МІСТА (ОПТИМІЗАЦІЯ ТА РОЗВИТОК МАРШРУТНОЇ МЕРЕЖІ, ПІДВИЩЕННЯ ЯКОСТІ ПОСЛУГ, ОПТИМІЗАЦІЯ РОЗКЛАДУ РУХУ)												
РІШЕННЯ КИЇВРАДИ ПРО ЗАТВЕРДЖЕННЯ РЕКОМЕНДАЦІЙ СВІТОВОГО БАНКУ ЩОДО РОЗВИТКУ ГРОМАДСЬКОГО ТРАНСПОРТУ	ДТІ ВО КМР (КМДА) КП "Київпастранс"	2019, 2020, 2021, 2022, 2023	0,0	0,0	0,0	0,0	0,0	0,0	0,0	0,0	Не виконано	У зв'язку з введенням в Україні воєнного стану виконання робіт по заходу призупинено.
ВСЬОГО ЗА ЗАВДАННЯМ:			0,0	0,0	0,0	0,0	0,0	0,0	0,0	0,0		
Завдання: СТВОРЕННЯ ПОСТІЙНО ДІЮЧОГО ДОРАДЧОГО ОРГАНУ З ПИТАНЬ РОЗВИТКУ ТРАНСПОРТНОЇ ІНФРАСТРУКТУРИ ПРИ ДЕПАРТАМЕНТІ ТРАНСПОРТНОЇ ІНФРАСТРУКТУРИ КМДА												
АДМІНІСТРАТИВНІ ДІЇ: НА БАЗІ СТВОРЕНОЇ НАУКОВО-ТЕХНІЧНОЇ РАДИ СТВОРИТИ ДОРАДЧИЙ ОРГАН З ЗАЗНАЧЕННЯМ ЙОГО ФУНКЦІЙ В ПОЛОЖЕННІ ПРО ДЕПАРТАМЕНТ ТРАНСПОРТНОЇ ІНФРАСТРУКТУРИ	ДТІ ВО КМР (КМДА)	2020, 2021, 2022, 2023	0,0	0,0	0,0	0,0	0,0	0,0	0,0	0,0	Не виконано	Наказом ДТІ від 07.12.2021 № Н-325 створено науково-технічну раду Департаменту транспортної інфраструктури ВО КМР (КМДА).У зв'язку з введенням в Україні воєнного стану виконання робіт по заходу призупинено.
ВСЬОГО ЗА ЗАВДАННЯМ:			0,0	0,0	0,0	0,0	0,0	0,0	0,0	0,0		
Завдання: ЗАЛУЧЕННЯ ГРОМАДИ МІСТА У ПРОЦЕС РЕАЛІЗАЦІЇ ПРИНЦИПІВ СТАЛОЇ МІСЬКОЇ МОБІЛЬНОСТІ												
АДМІНІСТРАТИВНІ ДІЇ: НА БАЗІ СТВОРЕНОЇ НАУКОВО-ТЕХНІЧНОЇ РАДИ СТВОРИТИ ДОРАДЧИЙ ОРГАН З ЗАЗНАЧЕННЯМ ЙОГО ФУНКЦІЙ В ПОЛОЖЕННІ ПРО ДЕПАРТАМЕНТ ТРАНСПОРТНОЇ ІНФРАСТРУКТУРИ	ДТІ ВО КМР (КМДА)	2020, 2021, 2022, 2023	0,0	0,0	0,0	0,0	0,0	0,0	0,0	0,0	Не виконано	Наказом ДТІ від 07.12.2021 № Н-325 створено науково-технічну раду Департаменту транспортної інфраструктури ВО КМР (КМДА).У зв'язку з введенням в Україні воєнного стану виконання робіт по заходу призупинено.
ВСЬОГО ЗА ЗАВДАННЯМ:			0,0	0,0	0,0	0,0	0,0	0,0	0,0	0,0		
Завдання: РЕОРГАНІЗАЦІЯ, ПІДВИЩЕННЯ ОПЕРАЦІЙНОЇ ЕФЕКТИВНОСТІ ТА ПРОЗОРОСТІ ДІЯЛЬНОСТІ ГАЛУЗЕВИХ ПІДПРИЄМСТВ												
АДМІНІСТРАТИВНІ ЗАХОДИ: ПАРТНЕРСТВО З МІЖНАРОДНИМИ ТА НАЦІОНАЛЬНИМИ КОМПАНІЯМИ, ЩО НАДАЮТЬ КОНСУЛЬТАЦІЙНІ ПОСЛУГИ (В Т.Ч. З АУДИТУ)	ДТІ ВО КМР (КМДА)	2019, 2020, 2021, 2022, 2023	0,0	0,0	0,0	0,0	0,0	0,0	0,0	0,0	Виконано частково	Протягом звітного періоду поточного року Департаментом транспортної інфраструктури спільно з підпорядкованими комунальними підприємствами постійно проводиться робота з міжнародними аудиторськими фірмами (HLBUkraine, Ernst&Young, Deloitte та інші)щодо проведення аудиту фінансової звітності та надання консультаційних послуг (ЗУ "Про бухгалтерський облік та фінансову звітність в Україні" від 16.07.1999 № 996-XIV Р.VI, ст.12, п.3 (у редакції Закону України від 05.10.2017 № 2164-VII, ст.14, п.3)).
ВСЬОГО ЗА ЗАВДАННЯМ:			0,0	0,0	0,0	0,0	0,0	0,0	0,0	0,0		

Завдання: СТВОРЕННЯ РАДИ З ПИТАНЬ ІНТЕГРАЦІЇ ТРАНСПОРТНИХ СИСТЕМ МІСТА ТА ПРИМІСЬКОЇ ЗОНИ З МЕТОЮ УЗГОДЖЕННЯ ПРИМІСЬКИХ МАРШРУТІВ, МІЖ ПРОФІЛЬНИМИ ОРГАНАМИ КМДА ТА КОДА												
АДМІНІСТРАТИВНІ ЗАХОДИ - СТВОРЕННЯ РАДИ З ПИТАНЬ ІНТЕГРАЦІЇ ТРАНСПОРТНИХ СИСТЕМ (МАРШРУТІВ) МІСТА КИЄВА ТА КИЇВСЬКОЇ ОБЛАСТІ	ДТІ ВО КМР (КМДА)	2020, 2021, 2022, 2023	0,0	0,0	0,0	0,0	0,0	0,0	0,0	0,0	Не виконано	Відповідна Рада не створювалась. Водночас, за участю Департаменту транспортної інфраструктури, Управління патрульної поліції у місті Києві, Київської обласної державної адміністрації та Укртранебезпеки у період 2019-2021 років проводились офіційні наради та дистанційні щодо розробки типових схем руху автобусів міжміських і приміських маршрутів загального користування (які не виходять за межі території області) по території міста Києва узгодження місць довготривалої зупинки (відстою) автобусів приміських/міжміських маршрутів поза межами автостанцій по території столиці. У зв'язку з введенням в Україні воєнного стану виконання робіт по заходу призупинено.
ВСЬОГО ЗА ЗАВДАННЯМ:			0,0	0,0	0,0	0,0	0,0	0,0	0,0	0,0		
Завдання: ВДОСКОНАЛЕННЯ СИСТЕМ МОНІТОРИНГУ, АНАЛІЗУ ТА ПРОГНОЗУВАННЯ РОЗВИТКУ ТРАНСПОРТНОЇ СИСТЕМИ МІСТА НА ОСНОВІ СТАТИЧНОЇ ТА ДИНАМІЧНОЇ ТРАНСПОРТНИХ МОДЕЛЕЙ (ЗБІР СТАТИСТИЧНИХ ДАНИХ, ОНОВЛЕННЯ ГЕОІНФРАСТРУКТУР-НИХ ДАНИХ)												
ПРОВЕДЕННЯ ЩОРІЧНОГО ОПИТУВАННЯ ДОМОГОСПОДАРСТВ ЩОДО ВИДІВ ВИКОРИСТАННЯ ТРАНСПОРТУ ТА МОБІЛЬНОСТІ У КИЄВІ ТА МІСТАХ-СУПУТНИКАХ	ДТІ ВО КМР (КМДА)	2020, 2021, 2022, 2023	0,0	0,0	0,0	0,0	0,0	0,0	0,0	0,0	Не виконано	Протягом звітного періоду 2023 року під час воєнного стану опитування не проводились.
ВСЬОГО ЗА ЗАВДАННЯМ:			0,0	0,0	0,0	0,0	0,0	0,0	0,0	0,0		
Завдання: ІНТЕГРАЦІЯ ГЕОІНФОРМАЦІЙНОЇ СИСТЕМИ ОБЛІКУ ТА УПРАВЛІННЯ ІНФРАСТРУКТУРНИ-МИ ОБ'ЄКТАМИ МІСТА З МІСТОБУДІВНИМ КАДАСТРОМ												
ПРОТОКОЛЬНЕ ДОРУЧЕННЯ ПРОФІЛЬНИХ ЗАСТУПНИКІВ ГОЛОВИ КИЇВСЬКОЇ МІСЬКОЇ ДЕРЖАВНОЇ АДМІНІСТРАЦІЇ ЩОДО НАДАННЯ НЕОБХІДНОЇ ІНФОРМАЦІЇ, ІНТЕГРАЦІЇ СИСТЕМ ОБЛІКУ ТА УПРАВДІННЯ ІНФРАСТРУКТУРНИМИ ОБ'ЄКТАМИ МІСТА З МІСТОБУДІВНИМ КАДАСТРОМ ДЕПАРТАМЕНТУ МІСТОБУДУВАННЯ ТА АРХІТЕКТУРИ СПІЛЬНО З ДЕПАРТАМЕНТОМ ТРАНСПОРТНОЇ ІНФРАСТРУКТУРИ	ДТІ ВО КМР (КМДА), Департамент містобудування та архітектури виконавчого органу Київської міської ради (Київської міської державної адміністрації)	2020, 2021, 2022, 2023	0,0	0,0	0,0	0,0	0,0	0,0	0,0	0,0	Не виконано	У зв'язку з введенням в Україні воєнного стану роботи по заходу не виконувались.
ВСЬОГО ЗА ЗАВДАННЯМ:			0,0	0,0	0,0	0,0	0,0	0,0	0,0	0,0		
Завдання: ВПРОВАДЖЕННЯ ОБОВ'ЯЗКОВОЇ ПРОЦЕДУРИ УЗГОДЖЕННЯ ПЛАНІВ З РЕКОНСТРУКЦІЇ ТА РЕОРГАНІЗАЦІЇ ТРАНСПОРТНОЇ СИСТЕМИ МІСТА, ВИЗНАЧЕННЯ ПРІОРИТЕТУ ІХ РЕАЛІЗАЦІЇ ПРИ СКЛАДАННІ ГАЛУЗЕВИХ ПРОГРАМ СОЦІАЛЬНО-ЕКОНОМІЧНОГО РОЗВИТКУ НА ПІДСТАВІ АНАЛІЗУ, ПРОВЕДЕНОГО З ВИКОРИСТАННЯМ АКТУАЛЬНОЇ ТРАНСПОРТНОЇ МОДЕЛІ МІСТА												
АДМІНІСТРАТИВНІ ДІЇ - РІШЕННЯ КМР АБО РОЗПОРЯДЖЕННЯ КМДА ЩОДО НЕОБХІДНОСТІ МОДЕЛЮВАННЯ ТРАНСПОРТНИХ ОБ'ЄКТІВ НА ТРАНСПОРТНІЙ МОДЕЛІ	ДТІ ВО КМР (КМДА)	2020, 2021, 2022, 2023	0,0	0,0	0,0	0,0	0,0	0,0	0,0	0,0	Не виконано	У зв'язку з введенням в Україні воєнного стану роботи по заходу не виконувались.
ВСЬОГО ЗА ЗАВДАННЯМ:			0,0	0,0	0,0	0,0	0,0	0,0	0,0	0,0		
Завдання: ЗАВЕРШЕННЯ БУДІВНИЦТВА ДРУГОГО ЗАЛІЗНИЧНОГО ВОКЗАЛУ												
СПРИЯННЯ НЕБХІДНИМ ПОГОДЖЕННЯМ ДЛЯ ПАТ «УКРЗАЛІЗНИЦЯ» У БУДІВНИЦТВІ ЦЬОГО ОБ'ЄКТА	ДТІ ВО КМР (КМДА)	2020, 2021, 2022, 2023	0,0	0,0	0,0	0,0	0,0	0,0	0,0	0,0	Не виконано	У зв'язку з введенням в Україні воєнного стану виконання робіт по заходу призупинено.
ВСЬОГО ЗА ЗАВДАННЯМ:			0,0	0,0	0,0	0,0	0,0	0,0	0,0	0,0		
Завдання: ВПОРЯДКУВАННЯ РИНКУ ТАКСІ												
ІНІЦІЮВАННЯ ЗМІН ДО ЗАКОНОДАВСТВА ЩОДО РОЗШИРЕННЯ ПОВНОВАЖЕНЬ ОРГАНІВ МІСЦЕВОГО САМОВРЯДУВАННЯ У СФЕРІ РЕГУЛЮВАННЯ РИНКУ ТАКСІ	ДТІ ВО КМР (КМДА)	2020, 2021, 2022, 2023	0,0	0,0	0,0	0,0	0,0	0,0	0,0	0,0	Не виконано	У зв'язку з введенням в Україні воєнного стану виконання робіт по заходу призупинено. Сфера регулювання ринку таксі відноситься до компетенції Міністерства розвитку громад, територій та інфраструктури України.
РОЗРОБКА СТАНДАРТІВ ТА ВИМОГ ДО ОПЕРАТОРІВ, АВТОМОБІЛІВ, ВОДІВ ТАКСІ ТА ВПРОВАДЖЕННЯ ЕФЕКТИВНИХ МЕХАНІЗМІВ КОНТРОЛЮ ЗА ІХ ДОТРИМАННЯМ	ДТІ ВО КМР (КМДА)	2020, 2021, 2022, 2023	0,0	0,0	0,0	0,0	0,0	0,0	0,0	0,0	Не виконано	У зв'язку з введенням в Україні воєнного стану виконання робіт по заходу призупинено. Сфера регулювання ринку таксі відноситься до компетенції Міністерства розвитку громад, територій та інфраструктури України.
ВПРОВАДЖЕННЯ ДІЄВОГО МЕХАНІЗМУ ЛЕГАЛІЗАЦІЇ ТІНЬОВОЇ ЧАСТИНИ РИНКУ ТАКСІ	ДТІ ВО КМР (КМДА)	2020, 2021, 2022, 2023	0,0	0,0	0,0	0,0	0,0	0,0	0,0	0,0	Не виконано	У зв'язку з введенням в Україні воєнного стану виконання робіт по заходу призупинено. Сфера регулювання ринку таксі відноситься до компетенції Міністерства розвитку громад, територій та інфраструктури України.
ВСЬОГО ЗА ЗАВДАННЯМ:			0,0	0,0	0,0	0,0	0,0	0,0	0,0	0,0		
Завдання: ОПТИМІЗАЦІЯ МАРШРУТНОЇ МЕРЕЖІ ГРОМАДСЬКОГО ТРАНСПОРТУ ШЛЯХОМ ІМПЛЕМЕНТАЦІЇ ЗВІТУ «ДОСЛІДЖЕННЯ СТАЛОГО РОЗВИТКУ МІСЬКОГО ТРАНСПОРТУ», ВИКОНАНОГО В РЕЗУЛЬТАТІ СПІЛЬНОЇ РОБОТИ ЕКСПЕРТІВ КМДА ТА СВІТОВОГО БАНКУ												

РІШЕННЯ КИВРАДИ ПРО ЗАТВЕРДЖЕННЯ РЕКОМЕНДАЦІЙ СВІТОВОГО БАНКУ ЩОДО РОЗВИТКУ ГРОМАДСЬКОГО ТРАНСПОРТУ	ДТІ ВО КМР (КМДА), КП"Київпастранс"	2019, 2020, 2021, 2022, 2023	0,0	0,0	0,0	0,0	0,0	0,0	0,0	0,0	Не виконано	У зв'язку з введенням в Україні воєнного стану виконання робіт по заходу призупинено
ВСЬОГО ЗА ЗАВДАННЯМ:			0,0	0,0	0,0	0,0	0,0	0,0	0,0	0,0		
Завдання: ВПРОВАДЖЕННЯ В СИСТЕМІ ГРОМАДСЬКОГО ТРАНСПОРТУ НІЧНИХ МАРШРУТІВ ТА МАРШРУТІВ ВИХІДНОГО ДНЯ НА ОСНОВІ АНАЛІЗУ ВІДПОВІДНОГО ПОПИТУ												
СТВОРЕННЯ НОВИХ ТА КОРИГУВАННЯ ІСНУЮЧИХ НІЧНИХ МАРШРУТІВ ТА МАРШРУТІВ ВИХІДНОГО ДНЯ В ЗАЛЕЖНОСТІ ВІД ПОПИТУ	ДТІ ВО КМР (КМДА), КП"Київпастранс"	2019, 2020, 2021, 2022, 2023	0,0	0,0	0,0	0,0	0,0	0,0	0,0	0,0	Не виконано	У зв'язку з введенням в Україні воєнного стану протягом звітного періоду 2023 року нові нічні маршрути не створювались, діє комендантська година.
ВСЬОГО ЗА ЗАВДАННЯМ:			0,0	0,0	0,0	0,0	0,0	0,0	0,0	0,0		
Завдання: ІНВЕНТАРИЗАЦІЯ ІСНУЮЧИХ ПАРКОМІСЦЬ ТА ВИЯВЛЕННЯ ТЕРИТОРІАЛЬНИХ РЕСУРСІВ ДЛЯ СТВОРЕННЯ НОВИХ												
ІНВЕНТАРИЗАЦІЯ ІСНУЮЧИХ ПАРКОМІСЦЬ ТА ВИЯВЛЕННЯ ТЕРИТОРІАЛЬНИХ РЕСУРСІВ ДЛЯ СТВОРЕННЯ НОВИХ	ДТІ ВО КМР (КМДА), КП"Київтранспарксервіс"	2019, 2020, 2021, 2022, 2023	0,0	0,0	0,0	0,0	0,0	0,0	0,0	0,0	Виконано частково	Наказом ДТІ ВО КМДА від 16.06.2023 №Н-122 "Про внесення змін до переліку відведених майданчиків для паркування транспортних засобів на вулицях і дорогах міста Києва" встановлено 570 відведених майданчиків для платного паркування транспортних засобів на 17029 машино місцях, що порівняно з наказом ДТІ ВО КМДА від 05.12.2022 №Н-140 збільшено на 9 паркувальних майданчиків на 424 машиноміся.
ВСЬОГО ЗА ЗАВДАННЯМ:			0,0	0,0	0,0	0,0	0,0	0,0	0,0	0,0		
Завдання: РОЗРОБКА СИСТЕМИ МІСЬКОГО МОНІТОРИНГУ ОБІГУ ПАЛЬНОГО												
ПРОВЕДЕННЯ ЗАХОДІВ ІЗ ПРОТИДІЇ НЕЛЕГАЛЬНОМУ ВИРОБНИЦТВУ І ТОРГІВЛІ ПАЛЬНИМ	Київське комунальне виробниче підприємство "Міськпаливо"	2020, 2021, 2022, 2023	13 528,5	0,0	13 528,5	0,0	0,0	0,0	0,0	0,0	Не виконано	Бюджетні призначення на 2023 рік не передбачені бюджетом м. Києва, затвердженим рішенням КМР від 08.12.2022 № 5828/5869 "Про бюджет міста Києва на 2023 рік" (зі змінами).
ВСЬОГО ЗА ЗАВДАННЯМ:			13 528,5	0,0	13 528,5	0,0	0,0	0,0	0,0	0,0		
РАЗОМ ЗА ПРОГРАМОЮ			**21 480 295,4**	**1 468 322,1**	**19 914 842,2**	**97 131,1**	**4 095 274,2**	**1 161 489,4**	**2 537 867,3**	**395 917,6**		

3. Аналіз виконання за видатками в цілому

тис.грн

Заплановані бюджетні асигнування на 2023 рік з урахуванням змін			Проведені видатки за звітний період			Відхилення		
усього	загальний фонд	спеціальний фонд	усього	загальний фонд	спеціальний фонд	усього	загальний фонд	спеціальний фонд
11 607 582,3	0,0	11 607 582,3	3 699 356,6	0,0	3 699 356,6	9 624 575,1	0,0	9 624 575,1

Київський міський голова

Вітренку А.О.

Надсилається для врахування в роботі.

Окопному О.Ю.
Дикій К.В.
Юнаковій С.М.
Хоменку Д.Ю.

В. КЛИЧКО

18 березня 2024 р.
№ 08/10059

N3

г8/8757
08.03.2024

УКРАЇНА

ВИКОНАВЧИЙ ОРГАН КИЇВСЬКОЇ МІСЬКОЇ РАДИ
(КИЇВСЬКА МІСЬКА ДЕРЖАВНА АДМІНІСТРАЦІЯ)

ДЕПАРТАМЕНТ ІНФОРМАЦІЙНО-КОМУНІКАЦІЙНИХ ТЕХНОЛОГІЙ

вул. Хрещатик, 32-А, м. Київ, 01001 тел.: (044) 366 86 70, (044) 366 86 72
Контактний центр міста Києва (044) 15 51. E-mail: it@kyivcity.gov.ua Код ЄДРПОУ 40918711

29.02.2024 № 075-533

Постійна комісія Київської міської ради з питань цифрової трансформації та регулювання надання публічних послуг

постійна комісія Київської міської ради з питань транспорту, зв'язку та реклами

постійна комісія Київської міської ради з питань бюджету, соціально-економічного розвитку та інвестиційної діяльності

Департамент економіки та інвестицій виконавчого органу Київської міської ради (Київської міської державної адміністрації)

Департамент фінансів виконавчого органу Київської міської ради (Київської міської державної адміністрації)

Про виконання Комплексної міської цільової програми «Електронна столиця» на 2019-2023 роки у 2023 році

Відповідно до пункту 4.2 Порядку розроблення, затвердження та виконання міських цільових програм у місті Києві, затвердженого рішенням Київської міської ради від 29.10.2009 № 520/2589, надаємо звіт про виконання Комплексної міської цільової програми «Електронна столиця» на 2019-2023 роки (далі – Програма), затвердженої рішенням Київської міської ради від 18.12.2018 № 461/6512, за 2023 рік.

Додатки: 1. Інформація про виконання Програми за 2023 рік.
2. Звіт про виконання результативних показників за 2023 рік.
3. Звіт про досягнення індикаторів за 2023 рік.
4. Пояснювальна записка до звіту про хід виконання Програми за 2023 рік.

Директор Вікторія ІЦКОВИЧ

Олександр Гапій 366 76 13

Додаток 4

Пояснювальна записка
до звіту про хід виконання
Комплексної міської цільової програми «Електронна столиця»
на 2019-2023 роки, затвердженої рішенням Київської міської ради
від 18.12.2018 № 461/6512 (із змінами)
за 2023 рік

1. Узагальнені результати виконання завдань та заходів програми:

Кількість заходів програми, од.			Відсоток виконаних/частково виконаних заходів, %
Всього	Виконаних/частково виконаних	Невиконаних	
38	31	7	82

1.1.Перелік найбільш вагомих виконаних заходів (відповідно до пунктів переліку завдань і заходів Програми):

1) Пункт 6.1. «Створення, розвиток та супроводження програмно-апаратного комплексу управління та контролю мереж зовнішнього освітлення міста Києва».

Придбано та встановлено 191 щит керування програмно-апаратного комплексу управління та контролю мереж зовнішнього освітлення міста Києва (далі – Система).

Надано послуги супроводження Системи.

Модернізовано програмне забезпечення Системи з розробленням змін до технічного проєкту «Система автоматичного та диспетчерського управління і контролю міським зовнішнім освітленням в м. Києві».

2) Пункт 7.1. «Закупівля та встановлення програмно-технічних комплексів самообслуговування, придбання програмного забезпечення, ліцензій та послуг для впровадження, підтримки та модернізації автоматизованої системи обліку оплати проїзду в міському пасажирському транспорті міста Києва незалежно від форм власності (далі – АСОП) та автоматизованої інформаційно-аналітичної системи приймання та обробки звернень користувачів АСОП, забезпечення розповсюдження та поповнення єдиного електронного квитка».

Змонтовано 23 програмно-технічні комплекси самообслуговування користувачів (ПТКС) продажу та поповнення засобів оплати проїзду та разових квитків з оплатою монетами та купюрами, з видачою решти монетами з продажу та поповнення ресурсу засобів оплати проїзду в АСОП.

Для удосконалення та розширення функціоналу АСОП придбано невиключні ліцензії на програмне забезпечення «B-TMS», програмні засоби управління платіжними POS-терміналами та програмне забезпечення для управління програмно-технічними комплексами самообслуговування для покращення сервісу з продажу транспортних карток, разових квитків (Q-кодів), поповнення транспортних ресурсів.

Забезпечення функціонування АСОП, мережі розповсюдження та поповнення електронного квитка здійснювалося без залучення бюджетних коштів (за власні кошти КП ГІОЦ).

3) Пункт 11.1. «Розвиток, супровід та технічна підтримка комплексної системи відеоспостереження та систем забезпечення безпеки у м. Києві із розширенням зони функціонування на території Київської області».

Протягом звітного періоду для розвитку комплексної системи відеоспостереження міста Києва (далі – КСВ) придбано 40 361 од. запасних частин, обладнання та 1 292 камери відеоспостереження.

Здійснено супровід та технічну підтримку КСВ, у тому числі 30 комплексів автоматичної фото/відеофіксації правопорушень у сфері безпеки дорожнього руху «КАСКАД», а також відшкодовано витрати установам, підприємствам, організаціям за спожиту електроенергію та обслуговування електрообладнання.

4) Пункт 14.1. «Розвиток, впровадження та модернізація міської платформи управління даними та сервісами, інформаційних та довідкових систем/порталів м. Києва».

Придбано програмне забезпечення для агрегації даних з різних інформаційно-комунікаційних систем та ліцензії на використання програмного забезпечення ArcGIS Enterprise для інформаційно-аналітичної системи «Управління майновим комплексом територіальної громади міста Києва» (далі – ІАС «Майно»).

Для формування осучасненої культурної послуги у закладах культури та туристично-культурній сфері міста Київ здійснено віртуалізацію музейного надбання та туристично-культурної спадщини міста Києва. Для забезпечення своєчасного оновлення геоінформаційної системи розроблено графічний класифікатор бази геоданих для ІАС «Майно».

Модернізовано існуючі електронні сервіси інформаційно-комунікаційної системи «Платформа цифрових мобільних сервісів «Київ Цифровий» (модернізація функцій електронних послуг, наявних у мобільному додатку «Київ Цифровий», додавання нових послуг, створення сервісу внутрішніх голосувань для об'єднань співвласників багатоквартирних будинків та житлово-будівельних кооперативів, надання можливості користуватися мапою укриттів та розділом частих питань в офлайн режимі, модернізація користувацької та адміністративної частин ІКС ПЦМС «Київ цифровий»).

Модернізовано інформаційно-комунікаційну систему «Програмна платформа для надання електронних послуг, у тому числі адміністративних» шляхом створення сервісів і послуг для користувачів, у тому числі й для категорії «Захисник», за принципом «єдиного вікна» та створення підсистеми «Торгівля».

Модернізовано модуль авторизації користувачів Компонента обліку, управління користувачами та інформаційними системами Модуля електронної взаємодії програмних рішень міста Києва з державними електронними інформаційними ресурсами інформаційно-телекомунікаційної системи «Єдина міська платформа електронної взаємодії, управління даними та сервісами».

Закуплено послуги з налаштування інфраструктури засобами платформи Kubernetes, зокрема перенесення програмного забезпечення (або сервісів) на інфраструктуру Kubernetes та на створення інформаційної системи «Засоби смарт-підпису користувачів ЦСК» .

Розроблено технічне завдання на «Створення інформаційно-комунікаційної системи «Інформаційний бот» для оптимізації оброблення потоку запитів мешканців Києва.

5) Пункт 16.9. «Створення, розвиток, модернізація та супроводження сервісної мережевої інфраструктури та мереж доступу».

Встановлено 342 засоби зв'язку для забезпечення безпроводових підключень в укриттях закладів освіти міста.

Придбано 55 комплектів мережевого обладнання (засобів зв'язку) із супутніми послугами монтажу та пусконалагодження.

Придбано 11 одиниць ліцензійного програмного забезпечення.

Розроблено 127 одиниць проєктно-кошторисної документації для створення структурованих кабельних систем у 127 навчальних закладах м. Києва.

Придбано 2896 комплектів засобів зв'язку (активного мережевого обладнання) для забезпечення безпроводових підключень та надання супутніх послуг з монтажу та пусконалагодження відповідних засобів зв'язку для створення локальних обчислювальних мереж Wi-Fi в навчальних закладах міста;

Придбано 11 базових станцій транкінгового радіозв'язку за технологією TETRA та один комплект мережевого обладнання.

Створено 19 структурованих кабельних систем в закладах освіти міста.

Придбано 54 одиниці телекомунікаційного обладнання для створення структурованих кабельних систем в закладах освіти міста.

6) Пункт 16.22. «Створення та впровадження центру моніторингу та кібербезпеки міських сервісів, його технічне обслуговування, моніторинг та підтримка сервісів, розширення та дооснащення».

Придбано 17 одиниць ліцензійного програмного забезпечення для забезпечення сталої та безперебійної роботи систем та підсистем кібербезпеки.

Придбано 409 одиниць програмного забезпечення для забезпечення безперебійної роботи систем захисту міської сервісної мережевої інфраструктури.

Придбано 14 комплектів засобів зв'язку (обладнання для забезпечення моніторингу та реагування на кіберінциденти).

Придбано комплект серверного обладнання із супутніми послугами.

1.2.Перелік найбільш вагомих невиконаних заходів із зазначенням причин невиконання:

Захід програми	Причина невиконання
16.12. Створення та супроводження системи міського телефонного електрозв`язку	Бюджетні призначення виділено на більш важливі заходи для міста Києва у зв'язку з встановленням в Україні правового режиму воєнного стану.
Пункт 17.3. «Стимулювання розвитку інноваційного середовища та розробка стандартів смарт сіті»	Виконання заходу не проводилося через неможливість придбання послуг з організації проведення інкубатора міських проєктів, проведення досліджень та створення смарт-концепцій у зв'язку з встановленням в Україні правового режиму воєнного стану.

2. **Оцінка ефективності виконання програми:**

Програма виконана на 95 % відповідно до доведених бюджетних призначень. Із 38 заходів Програми: виконаних – 31 (82 %). Виконано 121 (76 %) із 160 результативних показників Програми.

Відповідно до рішення Київської міської ради від 08.12.2022 № 5828/5869 «Про бюджет міста Києва на 2023 рік» (із змінами) для виконання заходів (завдань) програми Департаменту інформаційно-комунікаційних технологій виконавчого органу Київської міської ради (Київської міської державної адміністрації) виділено кошти у сумі 1 766 037,59 тис. грн, апарату виконавчого органу Київської міської ради (Київської міської державної адміністрації) – 4 334,9 тис. грн, Департаменту внутрішнього фінансового контролю та аудиту виконавчого органу Київської міської ради (Київської міської державної адміністрації) – 180,0 тис. грн, що загалом складає 1 770 552,49 тис. грн (загалом 63% від запланованого Програмою).

Всього освоєно коштів протягом 2023 року по Програмі – 1 675 934,06 тис. грн (95 % від виділеного), у т.ч. з урахування погашеної заборгованості за неоплаченими УДКСУ договорами у сумі 114 905,168 тис. грн по пунктах Програми 7.1, 10.1, 11.1, 14.1, 14.2, 16.1, 16.4, 16.5, 16.6, 21.1, 22.1.

Паспорт бюджетної програми «Реалізація Національної програми інформатизації», за якою здійснювалося фінансування заходів Програми, змінювався відповідно до потреби у внутрішньому перерозподілі та змін обсягів коштів, які виділялися з бюджету міста Києва протягом 2023 року. Відповідно до цього змінювалися результативні показники виконання заходів програми.

Інформація щодо виконання/часткового виконання заходів (без найбільш вагомих заходів):

1) Пункт 4.1. «Створення та супроводження програмно-апаратного комплексу Єдиного диспетчерського центру моніторингу роботи транспорту та збору інформації».

Для автоматизації процесу централізованого контролю транспортними засобами та забезпечення диспетчерського керування міським транспортом надано послуги із супроводження програмно-апаратного комплексу Єдиний диспетчерський центр моніторингу роботи транспорту та збору інформації.

2) Пункт 10.1. «Створення, впровадження, супровід та модернізація інформаційно-комунікаційних систем/підсистем освітнього та наукового простору м. Києва».

Для розширення функціональності модернізовано систему електронного запису дітей до комунальних закладів дошкільної освіти територіальної громади міста Києва – «СЕЗ ЗДО» та автоматизовану систему взаємозв'язків між учасниками освітнього процесу та спортивної діяльності в місті Києві.

Проведено навчання користувачів роботі в інформаційно-комунікаційній системі «Карта освітніх потреб».

Здійснювався супровід та технічна підтримка системи електронного запису дітей до комунальних закладів дошкільної освіти територіальної громади міста Києва – «СЕЗ ЗДО», системи менеджменту навчального процесу закладів загальної середньої освіти (EMS – educational management system), системи автоматизації взаємозв'язків між учасниками освітнього процесу та спортивної діяльності в місті Києві, інформаційно-комунікаційної системи «Карта освітніх потреб.

3) По пункт 13.1 «Створення, розвиток та супроводження Платформи електронної демократії» проводився збір та опрацювання пропозицій від структурних підрозділів виконавчого органу Київської міської ради (Київської міської державної адміністрації) для формування проєктів технічних вимог на модернізацію систем Платформи електронної демократії.

У рамках електронної демократії на виконання заходу Програми 14.1. «Розвиток, впровадження та модернізація міської платформи управління даними та сервісами, інформаційних та довідкових систем/порталів м. Києва» було модернізовано ІКС «ПЦМС «Київ Цифровий» шляхом створення сервісу внутрішніх голосувань для об'єднань співвласників багатоквартирних будинків та житлово-будівельних кооперативів (для реєстрації ОСББ/ЖБК, додавання співвласників ОСББ/ЖБК та проведення загальних зборів і голосування, повідомлення співвласників ОСББ/ЖБК за допомогою пуш-повідомлень в мобільному додатку "Київ Цифровий" про голосування та збори).

Також, в ІКС «ПЦМС «Київ Цифровий», зокрема в мобільному додатку "Київ Цифровий" було впроваджено такі сервіси: «сервіс дерусифікації» для можливості проголосувати за перейменування топонімів в місті Києві; сервіс «електронних опитувань» для можливості приймати участь в обговоренні важливих питань, щодо життєдіяльності міста Києва.

Крім того, була проведена робота щодо покращення сервісу електронних петицій в мобільному додатку «Київ Цифровий», створена можливість для користувачів залишити відгук щодо стану укриття або муніципального наземного транспорту (для передачі інформації щодо відгуків відповідальним особам структурних підрозділів КМДА).

4) Пункт 14.2 «Створення, впровадження, модернізація комплексної інформаційно-аналітичної системи управління фінансово-господарською

діяльності, єдиної системи обліку платежів, системи управління єдиної міської абонентської служби та роботи з дебіторською заборгованістю та платежами в м. Києві».

Проводилося узгодження з структурними підрозділами виконавчого органу Київської міської ради (Київської міської державної адміністрації) технічних вимог на модернізацію комплексної інформаційно-аналітичної системи управління фінансово-господарською діяльністю в м. Києві.

5) Пункт 15.1. «Супровід, впровадження, модернізація інформаційно-комунікаційних систем, платформ, вебпорталів та сервісів, внутрішніх корпоративних інформаційних порталів та систем управління проектами».

Здійснено супровід, впровадження та підтримку 34 функціонуючих інформаційно-комунікаційних систем, платформ, вебпорталів та сервісів.

Модернізовано програмне забезпечення інформаційно-комунікаційної системи керування електронними перепустками «Е-перепустка» у частині створення модуля «Перепустка в урядовий квартал».

Закуплено послуги з верифікації та інформування користувачів за допомогою вхідного дзвінка/SMS/повідомлення у Viber на мобільний телефон.

6) Пункт 16.1. «Створення, впровадження, супровід та модернізація міських реєстрів даних та систем».

Для розширення функціональних можливостей, удосконалення інформаційної структури, інтеграції з іншими державними та міськими реєстрами та ресурсами модернізовано інформаційно-комунікаційну систему «Реєстр утримувачів багатофункціональної електронної картки «Муніципальна картка «Картка киянина» та інформаційно-комунікаційної системи «Реєстр територіальної громади міста Києва».

7) Пункт 16.3. «Обслуговування центру обробки даних (міського дата-центру)».

Для забезпечення сталої роботи центру обробки даних (міського дата-центру) (далі – дата-центр) придбано комплектуючі для прецизійного кондиціонера, комплектуючі для підтримки системи вентиляції та кондиціювання, спеціальне обладнання (модуль до блоку управління) для моніторингу та контролю роботи дизельного генератора, обладнання для підтримки системи електрозабезпечення.

Протягом 2023 року надано послуги з підтримки систем пожежогасіння, кондиціонування, електроенергії, придбано дизельне паливо для дизель-генераторної установки для забезпечення сталої роботи дата-центру.

Оснащено автоматизовані робочі місця дата-центру (АРМ) та відшкодовано витрати за використану електроенергія, яка забезпечує сталу роботу дата-центру.

Змонтовано та налаштовано обладнання системи моніторингу ліній електроживлення та роботи дизельного генератора, що використовується для забезпечення електроенергією дата-центру при аварійних відключеннях.

8) Пункт 16.4. «Дооснащення інтелектуально-аналітичного комплексу міського дата-центру міста Києва».

Встановлено, налаштовано та здійснено супроводження програмного забезпечення шляхом оновлення існуючого програмного забезпечення «CamMon» для розширення функціоналу та кількості підключень компонентів та обладнання КСВ.

9) Пункт 16.5. «Модернізація та функціональне розширення апаратних комплексів для поточних та перспективних завдань».

Придбано ліцензійне програмне забезпечення та обладнання для розширення апаратного комплексу (комутаційної шафи для встановлення серверного та мережевого обладнання дата-центру).

Надані послуги з технічного супроводу апаратних комплексів дата-центру.

10) Пункт 16.6. «Оренда промислового дата-центру».

Отримано послуги з оренди (оренда промислового дата-центру шляхом розміщення обладнання).

11) Пункт 16.8 «Створення та супроводження платформи інтернету речей».

Встановлено 12 датчиків системи моніторингу концентрації аміаку в атмосферному повітрі на чотирьох локаціях в місті Києві та 479 датчиків для впровадження системи моніторингу доступу до технічних приміщень на 479 локаціях в Печерському районі.

Придбано пакет програмного забезпечення в складі 3 ліцензій з послугами встановлення та надано послуги з ремонту та технічного обслуговування програмно-апаратного комплексу для прогнозування потенційних проблем та інформування на основі аналізу даних, зібраних з давачів.

Придбано 50 комплектів комплектуючих для давачів програмно-апаратного комплексу для прогнозування потенційних екологічних проблем та інформування на основі аналізу зібраних даних про стан навколишнього середовища в місті.

Пункт 16.14 «Супровід та підтримка міської мережевої інфраструктури».

Забезпечено супровід та підтримку міської мережевої інфраструктури, технічне обслуговування електрообладнання об'єктів СКП «Київтелесервіс», встановлених у КП «Київський метрополітен» та здійснено відшкодування вартості спожитої електричної енергії, послуг з передачі та розподілу електричної енергії, використання електричних мереж для забезпечення електроживленням обладнання.

12) Пункт 16.15 «Оснащення приміщень структурних підрозділів виконавчого органу Київської міської ради (Київської міської державної адміністрації), районних в місті Києві державних адміністрацій системою відеоконференцзв'язку».

Придбано 27 одиниць ліцензійного програмного забезпечення, три комплекти обладнання для відеоконференцій з ліцензійним програмним забезпеченням та надано послуги підтримки обладнання та ліцензійного програмного забезпечення системи відеоконференцзв'язку.

13) Пункт 16.18 «Придбання ліцензійного програмного забезпечення».

Придбано 558 од. ліцензій на право використання комп'ютерної програми LIGA360 та дві од. ліцензійного програмного забезпечення Citrix.

Крім того, для забезпечення оперативності роботи структурних підрозділів ВО КМР (КМДА) СКП «Київтелесервіс» відповідно до укладеного договору від 28.03.2023 року з ТОВ «Спан» № 20 придбало 17 700 одиниць програмного забезпечення корпорації Microsoft за рахунок власних коштів, які розподіллено відповідно до наданих потреб.

14) Пункт 16.19 «Придбання комп'ютерної техніки та оргтехніки».

Придбано 159 од. комп'ютерної та оргтехніки відповідно до поданих потреб.

15) Пункт 16.20. «Закупівля антивірусного програмного забезпечення».

Придбано 12 953 од. програмного забезпечення для захисту від вірусів для структурних підрозділів виконавчого органу Київської міської ради (Київської міської державної адміністрації), районних в місті Києві державних адміністрацій, підприємств, установ та організацій, що належать до комунальної власності територіальної громади міста Києва.

16) Пункт 16.23 «Створення та проведення державних експертиз КСЗІ автоматизованих систем Київської міської ради, структурних підрозділів виконавчого органу Київської міської ради (Київської міської державної адміністрації), районних в місті Києві державних адміністрацій, підприємств, установ та організацій, що належать до комунальної власності територіальної громади місті Києва».

Здійснено побудову комплексної системи захисту інформації інформаційно-комунікаційної системи «Міська інтеграційна платформа», модернізацію комплексної системи захисту інформації інформаційної системи «Муніципальний реєстр» та створення комплексної системи захисту інформації для інформаційно-комунікаційної системи «Програмна платформа для надання електронних послуг, у тому числі адміністративних».

Придбано програмний продукт (ліцензії) для комплексних систем захисту інформації (КСЗІ) та проведена державна експертиза.

17) Пункт 16.26 «Створення, розвиток та супроводження системи отримання та передачі актуальної інформації на базі LPWAN та інших сучасних технологій безпроводового зв'язку».

Закуплено та змонтовано 23 комплекти обладнання для створення опорної безпроводової мережі LoRaWan. Побудова мережі здійснюється відповідно до ескізного проєкту, в якому визначено перелік будівель комунальної власності, на дахах яких встановлено базові станції. Також придбано та встановлено 90 систем безперебійного живлення.

18) Пункт 18.1. «Модернізація та супроводження інформаційно-комунікаційних систем єдиного інформаційного простору територіальної громади міста Києва та системи «Електронний архів міста Києва».

Надавалися інформаційно-консультативні послуги із супроводу інформаційно-комунікаційної системи «Єдиний інформаційний простір територіальної громади міста Києва» щодо функціонування СЕД АСКОД та здійснено постачання оновлень програмного забезпечення СЕД АСКОД разом з інструкціями, які включали можливість налаштування двофакторної авторизації користувачів.

Пункт 19.2. «Створення ситуаційного центру протидії загрозам у місті Києві».

Надана послуга з налаштування програмного забезпечення для програмно-апаратного комплексу Міської інтеграційної платформи (МІП).

Пункт 20.1 «Модернізація, розвиток та супроводження інформаційно-аналітичної системи інтернет-порталу "Київаудит" (Портал внутрішнього контролю "Київаудит"/WEB-портал "Київаудит").

Доопрацьовано інформаційно-аналітичну систему інтернет-порталу «Київаудит» (Портал внутрішнього контролю «Київаудит»/WEB портал «Київаудит»).

19) Пункт 21.1. «Створення, впровадження та модернізація платформи великих даних».

Модернізовано інформаційно-телекомунікаційну систему «Платформа великих даних» для накопичення та створення наборів даних для швидкого формування статистичної та аналітичної звітності, оприлюднення публічних даних на інформаційних панелях.

20) Пункт 22.1 «Створення та модернізація КСЗІ автоматизованих систем класу "1" для оброблення інформації, що становить державну таємницю, на об'єктах інформаційної діяльності, де обробляється інформація з обмеженим доступом, що становить державну таємницю, Київської міської ради, виконавчого органу Київської міської ради (Київської міської державної адміністрації), районних в місті Києві державних адміністрацій та комунальних підприємств».

У 2023 році договір укладено на меншу суму у зв'язку з встановленням правового режиму воєнного стану. Виникла економія бюджетних коштів. Виконання заходу проводилося відповідно до вимог Закону України «Про державну таємницю».

Створено та модернізовано КСЗІ автоматизованої систем класу "1" для оброблення інформації, що становить державну таємницю, на об’єктах інформаційної діяльності, де обробляється інформація з обмеженим доступом, що становить державну таємницю, Київської міської ради, виконавчого органу Київської міської ради (Київської міської державної адміністрації), районних в місті Києві державних адміністрацій та комунальних підприємств.

21) Пункт 22.4 «Створення, модернізація та атестація КТЗІ на об'єктах інформаційної діяльності Київської міської ради виконавчого органу Київської міської ради (Київської міської державної адміністрації), районних в місті Києві державних адміністрацій, в яких циркулює інформація з обмеженим доступом». Виконання заходу проводилося відповідно до вимог Закону України «Про державну таємницю».

22) По пункт 22.5 «Обслуговування створених комплексів технічного захисту інформації на об'єктах інформаційної діяльності Київської міської ради виконавчого органу Київської міської ради (Київської міської державної адміністрації), районних в місті Києві державних адміністрацій» здійснено планове обслуговування створених КТЗІ на об'єктах інформаційної діяльності Київської міської ради, виконавчого органу Київської міської ради (Київської

міської державної адміністрації), районних в місті Києві державних адміністрацій.

3. Обґрунтування причин невиконання (низького виконання) програми в цілому.

Протягом 2023 року фінансування виділялося на виконання найбільш важливих проєктів для міста Києва.

По пункту 8.1. «Створення та супроводження платформи «Електронна медицина»» – без залучення бюджетних коштів сформовано проєкт технічних вимог до створення платформи «Електронна медицина». Подальше виконання не здійснювалося у зв'язку з відсутністю бюджетних призначень.

На виконання заходів 16.7 «Створення резервного дата-центру», 16.12 «Створення та супроводження системи міського телефонного електрозв`язку» у 2023 році не передбачено бюджетні призначення, зважаючи на необхідність виконання більш пріоритетних завдань Комплексної міської цільової програми «Електронна столиця» на 2019-2023 роки в умовах введеного в Україні правового режиму воєнного стану та перерозподілом коштів на більш пріоритетні заходи Програми.

Виконання заходу 17.3 «Стимулювання розвитку інноваційного середовища та розробка стандартів смарт сіті» не проводилося через неможливість придбання послуг з організації проведення інкубатора міських проєктів, проведення досліджень та створення смарт-концепцій в умовах введеного в Україні правового режиму воєнного стану.

Захід 22.2 «Проведення державної експертизи створених КЗСІ автоматизованих систем класу "І" для оброблення інформації, що становить державну таємницю, на об'єктах інформаційної діяльності, де обробляється інформація з обмеженим доступом, що становить державну таємницю, Київської міської ради виконавчого органу Київської міської ради (Київської міської державної адміністрації), районних в місті Києві державних адміністрацій та комунальних підприємств» не виконувався у зв'язку з відсутністю потреби у проведенні державної експертиза створених КЗСІ для підтвердження відповідності КСЗІ вимогам нормативних документів із ТЗІ.

Захід 22.3 «Обслуговування створених КСЗІ автоматизованих систем класу "1" для оброблення інформації, що становить державну таємницю, в режимно-секретних підрозділах Київської міської ради, виконавчого органу Київської міської ради (Київської міської державної адміністрації), районних в місті Києві державних адміністрацій та комунальних підприємств» не виконувався у зв'язку з відсутністю потреби обслуговування створених КСЗІ через зміни нормативно-правових актів у сфері ТЗІ з додержанням вимог про державну таємницю та встановлення в Україні правового режиму воєнного стану.

Захід 22.6 «Підвищення кваліфікації працівників, які відповідають за захист інформації на об'єктах інформаційної діяльності, в інформаційно-телекомунікаційних (автоматизованих) системах» не виконано через відсутність акредитованих програм підвищення кваліфікації державних

службовців за визначеним напрямом та у зв'язку із введеним в державі правовим режимом воєнного стану.

Директор Вікторія ІЦКОВИЧ

Олександр ГАПІЙ
366 76 13

Додаток 2

Звіт про виконання результативних показників

Комплексної міської цільової програми "Електронна столиця" на 2019 - 2023 роки

(назва МЦП)

за 2023 рік

(звітний період)

Назва заходу	Група результативних показників	Назва результативного показника	Одиниця виміру	Значення показника		Відхилення фактичного значення від планового ("+" або "-")	Причини не виконання
				план	факт		
1	2	3	4	5	6	7	8
4.1. Створення та супроводження програмно-апаратного комплексу Єдиного диспетчерського центру моніторингу роботи транспорту та збору інформації	Витрати	показник витрат: обсяг видатків, тис.грн	тис.грн	90 000,00	3 574,28	-86 425,72	
	Продукт	показник продукту: кількість обладнання та програмно-апаратного комплексу, яке планується створити та супроводжувати, од.	од.	200	1	-199	Показник виконано. Об`єм закупівлі вираховано згідно з технічним проєктом та потреб щодо закупівлі додакових модулів і обладнання для розвитку програмно-апаратного комплексу "Єдиний диспетчерський центр моніторингу роботи транспорту та збору інформації" (ПАК ЄДЦ). В умовах правового режиму воєнного стану в державі переглянуто підхід до першочергових потреб та прийнято рішення забезпечити працездатність наявного функціоналу ПАК ЄДЦ (без придбання додаткового обладнання) відповідно до доведеного бюджетного призначення. Фактично придбано послугу із супроводження та підтримки працездатності ПАК ЄДЦ.
	Ефективності	показник ефективності: середні витрати на створення та супроводження програмно-апаратного комплексу, тис. грн	тис.грн	450,00	3574,28	3124,28	
	Якості	показник якості: рівень виконання заходу, %	%	100,00	100,00	0,00	
6.1. Створення, розвиток та супроводження	Витрати	показник витрат: обсяг видатків, тис.грн		500 000,00	380 241,66	-119 758,34	

програмно-апаратного комплексу управління та контролю мереж зовнішнього освітлення міста Києва	Продукт	показник продукту: кількість комплектів обладнання, од.		500	191	-309	Захід виконано згідно доведених бюджетних призначень з урахуванням перерозподілу коштів на більш пріоритетні заходи Програми. Показник не виконано. Для виконання заходу запланований об`єм закупівлі вирахувано виходячи з необхідності модернізації існуючого обладнання зовнішнього освітленням резервним каналом зв`язку, послуг, пов`язаних з модернізацією та супроводом, встановленням додаткових шаф (щитів) керування зовнішним освітленням. Відповідно до листа КП "Київміськсвітло" від 24.01.2023 №410-02.1-07/2023, від 04.08.2023 № 053/286-4232-01/2023 визначена потреба - 65 та 546 ЩКВО250 відповідно до листів. Враховуючи доведені бюджетні призначення, було визначено пріоритетність потреб та відповідно придбано та встановлено 191 щит керування зовнішним освітленням (зазначена кількість погоджена з КП "Київміськсвітло").
	Ефективності	показник ефективності: середні витрати на придбання, розвиток та супроводження одного комплекту обладнання, тис.грн		1000,00	1990,79	990,79	
	Якості	показник якості: рівень виконання заходу, %		100,00	76,00	-24,00	
7.1. Закупівля та встановлення програмно-технічних комплексів самообслуговування, придбання програмного забезпечення, ліцензій та послуг для впровадження, підтримки та модернізації автоматизованої системи обліку оплати проїзду в міському пасажирському транспорті міста Києва незалежно від форм власності (далі - АСОП), та автоматизованої інформаційно-аналітичної системи приймання та обробки звернень користувачів АСОП, забезпечення розповсюдження та поповнення єдиного електронного квитка	Витрати	показник витрат: обсяг видатків, тис.грн	тис.грн	80 000,00	16 071,57	-63 928,43	Захід виконано згідно доведених бюджетних призначень. Показник виконано з урахуваням перерозподілу коштів на більш пріоритетні заходи Програми. Забезпечення функціонування АСОП, мережі розповсюдження та поповнення електронного квитка здійснювалося без залучення бюджетних коштів (за власні кошти КП ГІОЦ).
	Продукт	показник продукту: кількість програмно-технічних комплексів, які було придбано, модернізовано або встановлено (демонтовано)/ліцензій/робочих проектів/програмного забезпечення придбаного або модернізованого), од.	од.	600	25	-575	Показник не виконано. Закупівля ліцензії, програмного забезпечення та послуг з монтажу програмно-технічних комплексів здійснювалося відповідно до доведених бюджетних призначень.
	Продукт	показник продукту: кількість проданих транспортних ресурсів за допомогою ПТКС/систем, од	од.	12 000 000	156 332 585	144 332 585	
	Ефективності	показник ефективності: середні витрати на придбання, модернізацію, монтаж/демонтаж програмно-технічних комплексів, ліцензій/робочих проектів/програмного забезпеченн, тис.грн	тис.грн	133,33	354,55	221,22	Середні витрати розраховано згідно доведених бюджетних призначень та без урахуванням заборгованості (7 207 647,57 грн) по договорах, не оплачених у 2022 році.
	Якості	динаміка росту продажів транспортного ресурсів за допомогою ПТКС/систем у порівнянні з попереднім роком , %	%	100	365,80	266	

8.1. Створення та супроводження платформи "Електронна медицина"	Витрати	показник витрат: обсяг видатків, тис.грн	тис.грн	50 000,00	0,00	-50 000,00	Показник не виконано. Кошти перерозподілено на більш пріоритетні заходи. Без залучення бюджетних коштів сформовано проєкт технічних вимог до створення платформи «Електронна медицина».
	Продукт	показник продукту: кількість одиниць програмного забезпечення, які планується придбати, розробити, розвинути, модернізувати, впроваджувати та супроводжувати, од.	од.	1,00	0,00	-1,00	Показник не виконано. Кошти перерозподілено на більш пріоритетні заходи. Без залучення бюджетних коштів сформовано проєкт технічних вимог до створення платформи «Електронна медицина».
	Продукт	показник продукту: кількість користувачів, осіб	од.	100,00	0,00	-100,00	Показник не виконано. Кошти перерозподілено на більш пріоритетні заходи. Без залучення бюджетних коштів сформовано проєкт технічних вимог до створення платформи «Електронна медицина».
	Ефективності	показник ефективності: середні витрати на створення та супроводження одного модуля платформи, тис. грн	тис.грн	50000,00	0,00	-50000,00	Показник не виконано. Кошти перерозподілено на більш пріоритетні заходи. Без залучення бюджетних коштів сформовано проєкт технічних вимог до створення платформи «Електронна медицина».
	Якості	показник якості: рівень виконання заходу, %	%	100,00	0,00	-100,00	Показник не виконано. Кошти перерозподілено на більш пріоритетні заходи. Без залучення бюджетних коштів сформовано проєкт технічних вимог до створення платформи «Електронна медицина».
10.1. Створення, впровадження, супровід та модернізація інформаційно-телекомунікаційних систем/підсистем освітнього та наукового простору м. Києва	Витрати	показник витрат: обсяг видатків, тис.грн	тис.грн	50 000,00	20 556,11	-29 443,89	
	Продукт	показник продукту: кількість одиниць програмного забезпечення, у т.ч. ліцензій, систем, модулів, платформ, які планується придбати, розробити, розвинути, модернізувати, впроваджувати, супроводжувати, од.	од.	5	3	-2	
	Продукт	показник продукту: кількість користувачів, запитів від користувачів, осіб	од.	60 000	30 908	-29 092	
	Ефективності	показник ефективності: середні витрати на придбання , розробку, розвиток, модернізацію, впровадження та супроводження програмного забезпечення, у т.ч. ліцензій, систем, модулів, тис. грн	тис.грн	10 000	4 392,37	-5 607,63	Показник виконано. Середні витрати розраховано без урахуванням заборгованості (7 379 000,0 грн) по договорах, не оплачених у 2022 році.
	Якості	показник якості: рівень виконання заходу, %	%	100,00	60,00	-40,00	
11.1. Розвиток, супровід та технічна підтримка комплексної системи відеоспостереження та систем забезпечення безпеки у м. Києві із розширенням зони функціонування на території Київської області	Витрати	показник витрат: обсяг видатків, тис.грн	тис.грн	200 000,00	292 942,00	92 942,00	
	Продукт	показник продукту: кількість засобів відеоспостереження та систем забезпечення безпеки, од.	од.	1200	1292	92	
	Ефективності	показник ефективності: середні витрати на придбання, впровадження, супровід та технічної підтримки одного засобу відеофіксації, тис. грн	тис.грн	166,66	209,16	42,50	Показник виконано. Середні витрати розраховано без урахування заборгованості (22 713 255,84 грн) по договорах, не оплачених у 2022 році.
	Якості	показник якості: рівень виконання заходу, %	%	100	108	8	

13.1. Створення, розвиток та супроводження Платформи електронної демократії	Витрати	показник витрат: обсяг видатків, тис.грн	тис.грн	20 000.00	0.00	-20 000.00	Захід виконувався без залучення бюджетних коштів у зв'язку із перерозподілом коштів на більш пріоритетні заходи Програми.
	Продукт	показник продукту: кількість одиниць програмного забезпечення, у т.ч. ліцензій, систем, модулів, платформ, які планується придбати, розробити, розвинути, модернізувати, впроваджувати, супроводжувати, од.	од.	5	0	-5	Показник не виконано у зв'язку із перерозподілом коштів на більш пріоритетні заходи Програми. Проводився збір та опрацювання пропозицій від структурних підрозділів виконавчого органу Київської міської ради (Київської міської державної адміністрації) для формування проєктів технічних вимог на модернізацію систем Платформи електронної демократії. У рамках електронної демократії на виконання заходу Програми 14.1. «Розвиток, впровадження та модернізація міської платформи управління даними та сервісами, інформаційних та довідкових систем/порталів м. Києва» було модернізовано ІКС «ПЦМС «Київ Цифровий» шляхом створення сервісу внутрішніх голосувань для об`єднань співвласників багатоквартирних будинків та житлово-будівельних кооперативів (для реєстрації
							ОСББ/ЖБК, додавання співвласників ОСББ/ЖБК та проведення загальних зборів і голосування, повідомлення співвласників ОСББ/ЖБК за допомогою пуш-повідомлень в мобільному додатку "Київ Цифровий" про голосування та збори). Також, в ІКС «ПЦМС «Київ Цифровий», зокрема в мобільному додатку "Київ Цифровий" було впроваджено такі сервіси: «сервіс дерусифікації» для можливості проголосувати за перейменування топонімів в місті Києві; сервіс «електронних опитувань» для можливості приймати участь в обговоренні важливих питань, щодо життєдіяльності міста Києва. Крім того, була проведена робота щодо покращення сервісу електронних петицій
							в мобільному додатку «Київ Цифровий», створена можливість для користувачів залишити відгук щодо стану укриття або муніципального наземного транспорту (для передачі інформації щодо відгуків відповідальним особам структурних підрозділів КМДА).
	Продукт	показник продукту: кількість користувачів, осіб	од.	400 000	6 032 000	5 632 000	

	Ефективності	показник ефективності: середні витрати на інтегрування однієї інформаційно - комунікаційної системи/модуля/сервісу, тис. грн	тис.грн	4 000,00	0,00	-4 000,00	Показник не виконано. Захід виконувався без залучення бюджетних коштів у зв'язку із перерозподілом коштів на більш пріоритетні заходи Програми.
	Якості	показник якості: рівень виконання заходу, %	%	100,00	1508,00	1408,00	
14.1 Розвиток, впровадження та модернізація міської платформи управління даними та сервісами, інформаційних та довідкових систем/порталів м. Києва	Витрати	показник витрат: обсяг видатків, тис.грн	тис.грн	70 000,00	90 460,22	20 460,22	
	Продукт	показник продукту: кількість одиниць програмного забезпечення, у т.ч. ліцензій, систем, модулів, платформ, які планується придбати, розробити, розвинути, модернізувати, впроваджувати, супроводжувати, од.	од.	10	13	3	
	Ефективності	показник ефективності: середні витрати на розвиток, впровадження, модернізація , придбання одного примірника ліцензійного програмного забезпечення та додаткового модуля платформи, тис. грн	тис.грн	7 000,00	6 401,71	-598,29	Показник виконано. Середні витрати розраховано без урахування заборгованості (7 238 000,0 грн) по договорах, не оплачених у 2022 році.
	Якості	показник якості: рівень виконання заходу, %	%	100,00	129,23	29,23	
14.2. Створення, впровадження, модернізація та супровід комплексної інформаційно-аналітичної системи управління фінансово-господарською діяльністю, єдиної системи обліку платежів, системи управління єдиної міської абонентської служби та роботи з дебіторською заборгованістю та платежами в м. Києві	Витрати	показник витрат: обсяг видатків, тис.грн	тис.грн	18 000,00	5 990,00	-12 010,00	
	Продукт	показник продукту: кількість галузевих модулів системи, од.	од.	2	0	-2	Показник не виконано у зв'язку із перерозподілом коштів на пріоритетні заходи Програми. Проводилися роботи щодо узгодження з структурними підрозділами виконавчого органу Київської міської ради (Київської міської державної адміністрації) технічних вимог на модернізацію комплексної інформаційно-аналітичної системи управління фінансово-господарською діяльністю в м. Києві. КП ГІОЦ забезпечило супровід та підтримку функціонування системи за власні кошти.
	Продукт	показник продукту:кількість користувачів, осіб	од.	2100	1552	-548	
	Ефективності	показник ефективності: середні витрати на придбання, розробку, розвиток, модернізацію, впровадження, супроводження одиниці програмного забезпечення, методології, тис. грн	тис.грн	9 000,00	0,00	0,00	Показник не виконано у зв'язку із перерозподілом коштів на пріоритетні заходи Програми. Проводилися роботи щодо узгодження з структурними підрозділами виконавчого органу Київської міської ради (Київської міської державної адміністрації) технічних вимог на модернізацію комплексної інформаційно-аналітичної системи управління фінансово-господарською діяльністю в м. Києві. КП ГІОЦ забезпечило супровід та підтримку функціонування системи за власні кошти.
	Якості	показник якості: рівень виконання заходу, %	%	100,00	73,91	-26,09	
15.1. Супровід, впровадження, модернізація	Витрати	показник витрат: обсяг видатків, тис.грн	тис.грн	106 935,00	86 249,17	-20 685,83	

інформаційно-комунікаційних систем, платформ, вебпорталів та сервісів, внутрішніх корпоративних інформаційних порталів та систем управління проектами	Продукт	показник продукту: кількість інформаційно - комунікаційних систем, модулів, сервісів та примірників ліцензійного програмного забезпечення, од.	од.	32	35	3	
	Ефективності	показник ефективності: середні витрати на супроводження та підтримку однієї створеної інформаційно-комунікаційної системи, платформи, веб-порталу та сервісу, тис. грн.	тис.грн	3341.72	2464.26	-877.46	
	Якості	показник якості: рівень виконання заходу, %	%	100,00	109,38	9,38	
16.1. Створення, впровадження, супровід та модернізація міських реєстрів даних та систем	Витрати	показник витрат: обсяг видатків, тис.грн	тис.грн	30 000,00	18 993,00	-11 007,00	
	Продукт	показник продукту: кількість реєстрів/ систем/ модулів/ ліцензій, од.	од.	4	3	-1	
	Продукт	показник продукту: кількість користувачів, осіб	од.	3 500 000	6 600	-3 493 400	Показник не виконано у зв'язку із встановленням правового режиму воєнного стану та масовою міграцією громадян кількість користувачів ІКС зменшилася. У межах доведених бюджетних призначень для забезпечення життєдіяльності населення столиці в умовах правового режиму воєнного стану проведено модернізацію, супровід, інтеграцію з державними та іншими міськими ресурсами двох важливих реєстрів: ІКС «Реєстр утримувачів багатофункціональної електронної картки «Муніципальна картка «Картка киянина» та ІКС РТГК. Також забезпечувалася підтримка функціонування ІС "Реєстр домашніх тварин", розроблення технічних вимог, погодження їх з відповідними структурними підрозділами ВО КМР (КМДА) та виконувалися заходи для проведення закупівлі послуги з модернізації системи, яка не відбулась через відсутність погодження проєкту інформатизації Міністерством цифрової трансформації України.
	Ефективності	показник ефективності: середні витрати на створення , впровадження, супровід та модернізація одного реєстру, системи, модуля, ліцензії, тис. грн	тис.грн	7500.00	4417.00	-3083.00	Показник виконано. Середні витрати розраховано без урахування заборгованості (5 742 000,0 грн) по договорах, неоплаченим у 2022 році.
	Якості	показник якості: рівень виконання заходу, %	%	100,00	75,00	-25,00	
16.3. Обслуговування центру обробки даних (міського дата-центру)	Витрати	показник витрат: обсяг видатків, тис.грн	тис.грн	90 000,00	49 239,99	-40 760,01	
	Продукт	показник продукту: кількість об'єктів, од.	од.	1	1	0	
	Ефективності	показник ефективності: середні витрати на функіонування одного об'єкта, тис.грн	тис.грн	90 000,00	49 239,99	-40 760,01	
	Якості	показник якості: рівень виконання заходу, %	%	100,00	100,00	0,00	
16.4. Дооснащення інтелектуально-аналітичного	Витрати	показник витрат: обсяг видатків, тис.грн	тис.грн	120 000,00	20 139,42	-99 860,58	

комплексу міського дата-центру міста Києва	Продукт	показник продукту: кількість серверного обладнання / програмного забезпечення, ліцензій, модулів, од.	од.	2	2	0	Показник виконано. Враховуючи доведні бюджетні призначення для виконання заходу та показника продукту, встановлено, налаштовано та здійснено супроводження програмного забезпечення шляхом оновлення існуючого програмного забезпечення «CamMon» для розширення функціоналу та кількості підключень компонентів, обладнання КСВ. Крім цього, була запланова закупівля обладнання для розширення інтелектуально-аналітичного комплексу, проте у зв`язку з отриманням необхідного обладнання у користування від благодійного фонду (договір від 05.01.2023) переглянуто потребу у закупівлі серверного обладнання за кошти бюджету міста Києва.
	Ефективності	показник ефективності: середні витрати на придбання одиниці серверного обладнання, тис. грн	тис.грн	60 000,00	10 069,71	-49 930,29	Показник виконано. У зв`язку з отриманням необхідного обладнання у володіння та користування від благодійного фонду середні витрати знизилася . Середні витрати розраховано без урахування заборгованості (19 789 422,0) по договорах, не оплачених у 2022 році.
	Якості	показник якості: рівень виконання заходу, %	%	100,00	100,00	0,00	
16.5. Модернізація та функціональне розширення апаратних комплексів для поточних та перспективних завдань	Витрати	показник витрат: обсяг видатків, тис.грн	тис.грн	75 000,00	38 003,07	-36 996,93	
	Продукт	показник продукту: кількість серверного обладнання, од	од.	3	4	1	
	Ефективності	показник ефективності: середні витрати на модернізацію та функціональне розширення одиниці серверного обладнання, тис. грн	тис.грн	25000,00	2600,77	-22399,23	
	Якості	показник якості: рівень виконання заходу, %	%	100,00	133,34	33,34	
16.6. Оренда промислового дата-центру	Витрати	показник витрат: обсяг видатків, тис.грн	тис.грн	20 000,00	24 918,64	4 918,64	
	Продукт	показник продукту: кількість серверного обладнання у комплекті, од.	од.	1	2	1	
	Ефективності	показник ефективності: середні витрати на оренду одного комплекту серверного обладнання, тис.грн	тис.грн	20 000,00	11 512,86	-8 487,14	Показник виконано згідно доведених бюджетних призначень. Середні витрати розраховано без урахування заборгованості (1 892 916,0 грн) по договорах, не оплачених у 2022 році.
	Якості	показник якості: рівень виконання заходу, %	%	100,00	200,00	100,00	
16.7. Створення резервного дата-центру	Витрати	показник витрат: обсяг видатків, тис.грн	тис.грн	80 000,00	0,00	-80 000,00	Захід не виконано. Показник не виконано у зв'язку із перерозподілом коштів на більш пріоритетні заходи Програми.
	Продукт	показник продукту: кількість об'єктів/ апаратних ресурсів/програмного забезпечення, в т.ч. ліцензій/проєктів, од.	од	3	0	-3	Показник не виконано у зв'язку із перерозподілом коштів на більш пріоритетні заходи Програми.
	Ефективності	показник ефективності: середні витрати на створення одного об'єктів/ апаратних ресурсів/програмного забезпечення, в т.ч. ліцензій/проєкту, тис.грн	тис.грн	26 666,67	0,00	-26 666,67	Показник не виконано у зв'язку із перерозподілом коштів на більш пріоритетні заходи Програми.

	Якості	показник якості, рівень виконання заходу, %	%	100.00	0.00	-100.00	Показник не виконано у зв'язку із перерозподілом коштів на більш пріоритетні заходи Програми.
16.8. Створення та супроводження платформи інтернету речей	Витрати	показник витрат: обсяг видатків, тис.грн	тис.грн	80000.00	7440.90	-72559.10	Захід виконано згідно доведених бюджетних призначень. Показник виконано з урахуванням перерозподілу коштів на більш пріоритетні заходи Програми. Управлінням Державної казначейської служби України у Голосіївському районі м. Києва не був оплачений договір на суму 7 622 250,0 грн. Погашення заборгованості передбачено у паспорті бюджетної програми 2024 року.
	Продукт	показник продукту: кількість пристроїв передачі та обміну даних за типами, од.	од	3,00	3,00	0.00	Для виконання заходу було заплановано встановлення 3 типів давачів. Враховуючи наявні екологічні загрози для населення міста Києва в умовах воєнного стану, відповідно до технічних регламентів роботи програмно-апаратного комплексу для прогнозування потенційних екологічних проблем та інформування на основі аналізу даних про стан навколишнього середовища в частині рівня вмісту газів, придбано 50 комплектів обладнання (по 6 детекторів газу в комплекті) - одного типу давачів. Крім того встановлювалися 12 давачів системи моніторингу концентрації аміаку в атмосферному повітрі на чотирьох локаціях в місті Києві та давачі системи моніторингу доступу до технічних приміщень на 479 локаціях в Печерському районі, зокрема в урядовому кварталі.
	Ефективності	показник ефективності, середні витрати на придбання одного пристрою передачі та обміну даних за типами/обслуговування однієї платформи, тис. грн	тис.грн	26666.67	2480.30	-24186.37	
	Якості	показник якості, рівень виконання заходу, %	%	100.00	100.00	0.00	
16.9. Створення, розвиток, модернізація та супроводження сервісної мережевої інфраструктури та мереж доступу	Витрати	показник витрат: обсяг видатків, тис.грн	тис.грн	400000.00	303482.33	-96517.67	
	Продукт	показник продукту: кількість об'єктів, од	од	450.00	408.00	-42.00	
	Ефективності	показник ефективності: середні витрати на створення одного об'єкта, тис.грн	тис.грн	888.89	743.83	-145.06	
	Якості	показник якості: рівень виконання заходу %	%	100.00	90.67	-9.33	
16.12. Створення та супроводження системи міського телефонного електрозв`язку	Витрати	показник витрат: обсяг видатків тис.грн	тис.грн	14000.00	0.00	-14000.00	Захід не виконано. Показник не виконано у зв'язку із перерозподілом коштів на більш пріоритетні заходи Програми.
	Продукт	показник продукту: кількість об'єктів, од	од	11.00	0.00	-11.00	Показник не виконано у зв'язку із перерозподілом коштів на більш пріоритетні заходи Програми.
	Ефективності	показник ефективності: середні витрати на створення та супроводження системи на одному об'єкті, тис.грн.	тис.грн	1272.73	0.00	-1272.73	Показник не виконано у зв'язку із перерозподілом коштів на більш пріоритетні заходи Програми.

	Якості	показник якості: рівень виконання заходу %	%	100.00	0.00	-100.00	Показник не виконано у зв'язку із перерозподілом коштів на більш пріоритетні заходи Програми.
16.14. Супровід та підтримка міської мережевої інфраструктури	Витрати	показник витрат: обсяг видатків тис.грн	тис.грн	110000.00	108838.85	-1161.15	
	Продукт	показник продукту: кількість послуг, од	од	1.00	1.00	0.00	
	Ефективності	показник ефективності: середні витрати на супровід та підтримку мережевої інфраструктури, тис.грн.	тис.грн	110000.00	108838.85	-1161.15	
	Якості	показник якості: рівень виконання заходу %	%	100.00	100.00	0.00	
16.15. Оснащення приміщень структурних підрозділів виконавчого органу Київської міської ради (Київської міської державної адміністрації), районних в місті Києві державних адміністрацій системою відеоконференцзв'язку	Витрати	показник витрат: обсяг видатків тис.грн	тис.грн	10 800.00	7 675.20	-3 124.80	
	Продукт	показник продукту: кількість об'єктів, од	од	11	2	-9	Показник виконано відповідно до бюджетних призначень. Відповідно до протоколу доручень, напрацьованого за результатами проведення штабного тренування з органами управління територіальної підсистеми міста Києва єдиної державної системи цивільного захисту щодо дій у разі виникнення надзвичасної ситуації на гідроспорудах Дніпровського каскаду (Київській ГЕС/ГАЕС) від 07.07.2023 №020-3, у якому визначено потребу в засобах для відеоконференцзв'язку, та необхідності доукомплектації обладнання для відеоконференції "Cisco", враховуючи доведні бюджетні призначення, забезпечено 2 об'єкти трьома комплектами обладнання, складовими яких є дороговартісні відеотермінали, також забезпечено післягарантійну підтримку обладнання та ліцензійного програмного забезпечення системи відеоконференцзв`язку в цілому на всіх об'єктах на суму 5 350 000 грн, яка є переважною складовою річних витрат.
	Ефективності	показник ефективності: середні витрати на оснащення системою відеоконференцзв'язку на одному об'єкті, тис.грн	тис.грн	981.82	3837.60	2855.78	Показник виконано. Збільшення показника пояснюється придбанням комплектів обладнання складовими яких є доровартісні відеотермінали, також забезпечено післягарантійну підтримку обладнання та ліцензійного програмного забезпечення системи відеоконференцзв`язку в цілому на всіх об'єктах на суму 5 350 000грн, яка є переважною складовою річних витрат.
	Якості	показник якості: рівень виконання заходу %	%	100.00	71.07	-28.93	
16.18. Придбання ліцензійного програмного	Витрати	показник витрат: обсяг видатків тис.грн	тис.грн	36 000.00	14 469.08	-21 530.92	

забезпечення	Продукт	показник продукту: кількість примірників ліцензійного програмного забезпечення, од	од	3554,00	18260,00	14706,00	Показник виконано. Для забезпечення оперативності роботи структурних підрозділів ВО КМР (КМДА) СКП "Київтелесервіс" відповідно до укладеного договору придбало 17 700 одиниць програмного забезпечення корпорації Microsoft за рахунок власних коштів, які розподілено відповідно до наданих потреб. Необхідне додаткове програмне забезпечення відповідно до потреб було придбано за бюджетні кошти відповідно до доведених бюджетних призначення для виконання заходу.
	Ефективності	показник ефективності: середні витрати на придбання одного примірника програмного забезпечення, тис.грн	тис.грн	10,13	0,79	-9,34	
	Якості	показник якості: рівень виконання заходу %	%	100,00	513,79	413,79	
16.19. Придбання комп'ютерної техніки та оргтехніки	Витрати	показник витрат: обсяг видатків тис.грн	тис.грн	18 500,00	4 652,11	-13 847,89	
	Продукт	показник продукту: кількість одиниць техніки, од	од	820,00	159,00	-661,00	Показник виконано з урахуванням перерозподілу коштів на більш пріоритетні заходи Програми відповідно до доведених бюджетних призначень. Задоволення потреби у комп'ютерній техніці та оргтехніці у повному обсязі потребувало значних видатків міського бюджету. Тому виконання заходу здійснювалося з урахуванням доцільності витрат коштів міського бюджету на придбання комп'ютерної техніки та оргтехніки в умовах воєнного стану. Придбано техніку виключно для задоволення нагальних потреб стуктурних підрозділів ВО КМР (КМДА).
	Ефективності	показник ефективності: середні витрати на придбання однієї одиниці техніки, тис.грн	тис.грн	22,56	29,26	6,70	
	Якості	показник якості: рівень виконання заходу %	%	100,00	25,15	-74,85	
16.20. Закупівля антивірусного програмного забезпечення	Витрати	показник витрат: обсяг видатків тис.грн	тис.грн	6000,00	4979,94	-1020,06	
	Продукт	показник продукту: кількість примірників антивірусного програмного забезпечення, од	од	15 500,00	12 953,00	-2 547,00	
	Ефективності	показник ефективності: середні витрати на придбання одного примірника антивірусного програмного забезпечення, тис.грн	тис.грн	0,39	0,38	-0,01	
	Якості	показник якості: рівень виконання заходу %	%	100,00	83,57	-16,43	
16.22. Створення та впровадження центру моніторингу та кібербезпеки міських сервісів, його технічного обслуговування, моніторингу та підтримці сервісів, розширення та дооснащення	Витрати	показник витрат: обсяг видатків тис.грн	тис.грн	120 000,00	94 180,23	-25 819,77	
	Продукт	показник продукту: кількість програмно-технічних засобів, од	од	32,00	441,00	409,00	
	Ефективності	показник ефективності: середні витрати на придбання одного програмно-технічого засобу, тис.грн	тис.грн	3 750,00	213,56	-3 536,44	
	Якості	показник якості, рівень виконання заходу, %	%	100,00	1378,00	1278,00	
16.23.Створення та проведення державних експертиз КСЗІ автоматизованих систем Київської міської ради, структурних підрозділів виконавчого органу Київської міської ради (Київської міської державної	Витрати	показник витрат: обсяг видатків тис.грн	тис.грн	15 000,00	3 910,00	-11 090,00	Захід виконано згідно доведених бюджетних призначень з урахуванням перерозподілу коштів на більш пріоритетні заходи Програми

адміністрації, районних в місті Києві державних адміністрацій, підприємств, установ та організацій, що належать до комунальної власності територіальної громади міста Києва	Продукт	показник продукту: кількість атестаів КСЗІ, од	од	15,00	7,00	-8,00	Показник виконано з урахуванням перерозподілу коштів на більш пріоритетні заходи Програми. Зменшення кількісного показника продукту що стосується "Створення та проведення державних експертиз комплексних систем захисту інформації автоматизованих систем Київради, КМДА, РДА, підприємств, установ та організацій, що належать до комунальної власності територіальної громади міста Києва" пояснюється зменшенням доведених бюджетних призначень, продовження дії атестатів відповідності до завершення правового режиму воєнного стану в Україні), зокрема на КСЗІ ІТС "Громадський бюджет". Крім того, КП ГІОЦ у 2023 році уклало договори на побудову КСЗІ "Програмної платформи надання послуг, в тому числі адміністративних." (без Модуля "Соціальні послуги"), на модернізацію ІТС "Муніципальний реєстр", в урахуванням модуля "Реєстр дітей", строк отримання атестатів відповідності - 01.04.2024 Також, прийнято рішення про перенесення побудови КСЗІ на 7 ІКС на 2024 рік.
	Ефективності	показник ефективності: середні витрати на створення та проведення державної експертизи отримання атестату однієї КСЗІ, тис.грн	тис.грн	1000,00	558,57	-441,43	
	Якості	показник якості, рівень виконання заходу, %	%	100,00	46,67	-53,33	Показник виконано. Створення та проведення державних експертиз КСЗІ здійснено згідно доведених бюджетних призначень з урахуванням перерозподілу коштів на більш пріоритетні заходи Програми.
16.26. Створення, розвитку та супроводження системи отримання та передачі актуальної інформації на базі LPWAN та інших сучасних технологій безпроводового зв'язку	Витрати	показник витрат: обсяг видатків тис.грн	тис.грн	105 000,00	46 725,71	-58 274,29	
	Продукт	показник продукту: кількість комплектів обладнання та програмного забезпечення,од	од	105,00	113,00	8,00	
	Ефективності	показник ефективності: середні витрати на придбання одного комплекту обладнання та програмного забезечення, тис.грн	тис.грн	1000,00	413,50	-586,50	
	Якості	показник якості: рівень виконання заходу, %	%	100,00	107,62	7,62	
17.3. Стимулювання розвитку інноваційного середовища та розробка стандартів смарт-сіті	Витрати	показник витрат: обсяг видатків тис.грн	тис.грн	5000,00	0,00	-5000,00	Захід не виконано. Показник не виконано у зв'язку із перерозподілом коштів на більш пріоритетні заходи Програми. Виконання заходу не проводилося через неможливість придбання послуг з організації проведення інкубатора міських проєктів, проведення досліджень та створення смарт-концепцій у зв'язку з встановленням в Україні правового режиму воєнного стану.
	Продукт	показник продукту: кількість проектів	од	3,00	0,00	-3,00	Показник не виконано у зв'язку із перерозподілом коштів на більш пріоритетні заходи Програми.
	Ефективності	показник ефективності: середні витрати на один проект, тис. грн	тис.грн	1666,67	0,00	-1666,67	Показник не виконано у зв'язку із перерозподілом коштів на пріоритетні заходи Програми.
	Якості	показник якості: рівень виконання заходу, %	%	100,00	0,00	-100,00	Показник не виконано у зв'язку із перерозподілом коштів на пріоритетні заходи Програми.
18.1. Модернізація та супроводження інформаційно-	Витрати	показник витрат: обсяг видатків тис.грн	тис.грн	20 000,00	2 794,91	-17 205,09	

телекомунікаційних систем єдиного інформаційного простору територіальної громади міста Києва та системи "Електронний архів міста Києва"	Продукт	показник продукту: кількість примірників ліцензійного програмного забезпечення	од	2	1	-1	Показник виконано. У зв'язку із перерозподілом коштів на більш пріоритетні заходи Програми забезпечено модернізацію та супроводження системи електронного документообігу - ІКС "Єдиний інформаційний простір територіальної громади міста Києва", яка забезпечує роботу КМР, структурних підрозділів ВО КМР (КМДА), РДА, підприємств, установ та організацій, що належать до комунальної власності територіальної громади міста Києва.
	Продукт	показник продукту: кількість користувачів, осіб	од	11 700	10 587	-1 113	У з`язку із встановленням правового режиму воєнного стану та масовою міграцією громадян кількість користувачів ІКС зменшилася.
	Ефективності	показник ефективності: середні витрати на модернізацію та супроводження одного примірника ліцензійного програмного забезпечення, тис. грн	тис.грн	10 000,00	2 794,91	-7 205,09	
	Якості	показник якості: рівень виконання заходу, %	%	100,00	90,49	-9,51	
19.2. Створення ситуаційного центру протидії загрозам у місті Києві	Витрати	показник витрат: обсяг видатків тис.грн	тис.грн	200000,00	4910,00	-195090,00	
	Продукт	показник продукту: кількість модулів системи, од.	од	2,00	1,00	-1,00	Заплановано закупівлю 2 модулів для розвитку програмно-апаратного комплексу міської інтеграціонної платформи, який створено для забезпечення виконання завдання міської влади Києва щодо підвищення рівня безпеки у столиці, вчасного виявлення та уникнення загроз, усунення їх наслідків шляхом прийняття ефективних управлінських рішень в умовах воєнного стану в Україні, координації міських та екстрених служб тощо. У зв`язку з переглядом підходу щодо першочергових потреб під час воєнного стану, враховуючи доведні бюджетні призначення для виконання заходу та показника продукту, придбано послугу з налаштування програмного забезпечення для програмно-апаратного комплексу Міської інтеграційної платформи (МІП), крім того проводилися торги на придбання послуги з модернізації та налаштування існуючого програмного забезпечення програмно-апаратного комплексу, які не відбулися.
	Ефективності	показник ефективності: середні витрати на придбання одного модулю системи та обладнання, тис. грн	тис.грн	200 000,00	4 910,00	-195 090,00	
	Якості	показник якості: рівень виконання заходу, %	%	100,00	50,00	-50,00	
20.1. Модернізація, розвиток та супроводження інформаційно-аналітичної системи інтернет-порталу	Витрати	показник витрат: обсяг видатків тис.грн	тис.грн	300,00	178,20	-121,80	
	Продукт	показник продукту: кількість модулів	од	1,00	1,00	0,00	

"Київаудит" (Портал внутрішнього контролю "Київаудит"/WEB-портал "Київаудит")	Ефективності	показник ефективності: середні витрати на модернізацію, розвиток та супроводження одного модуля, тис.грн	тис.грн	300,00	178,20	-121,80	
	Якості	показник якості: рівень виконання заходу, %	%	100,00	100,00	0,00	
21.1. Створення, впровадження та модернізація платформи великих даних	Витрати	показник витрат: обсяг видатків тис.грн	тис.грн	30 000,00	20 524,90	-9 475,10	
	Продукт	показник продукту: кількість ліцензій/ модулів/ сервісів платформи, од.	од	2	1	-1	Зменшення показника продуку обумовлено переглядом концепції щодо модернізації платформи великих даних шляхом об'єднання двох закупівель в одну.
	Продукт	показник продукту: кількість користувачів, осіб	од	400	53	-347	Відхилення по показнику продукту - кількість користувачів пояснюється обмеженим доступом до ІТС «Платформа великих даних» у звязку з введенням в Україні правового режиму воєнного стану та на виконання рекомендацій правовохоронних органів. Доступ надавався лише представникам керівного складу місцевої влади та визначеним фахівцям.
	Ефективності	показник ефективності: середні витрати на створення, впровадження та модернізацію одного модуля, ліцензію, сервіс, пакет даних, тис.грн.	тис.грн	15 000,00	11 172,00	-3 828,00	Показник виконано згідно доведених бюджетних призначень. Середні витрати розраховано без урахування заборгованості (9 352 900,0 грн) по договорах, не оплачених у 2022 році.
	Якості	показник якості: динаміка росту кількості користувачів у порівнянні з попереднім роком, %	%	100,00	50,00	-50,00	
22.1. Створення та модернізація КЗСІ автоматизованих систем класу "І" для оброблення інформації, що становить державну таємницю, на об'єктах інформаційної діяльності, де обробляється інформація з обмеженим доступом, що становить державну таємницю, Київської міської ради, виконавчого органу Київської міської ради (Київської міської державної адміністрації), районних в місті Києві державних адміністрацій та комунальних підприємств	Витрати	показник витрат: обсяг видатків тис.грн	тис.грн	893,70	843,96	-49,74	
	Продукт	показник продукту: кількість КСЗІ	од	3	3	0	
	Ефективності	показник ефективності: середні витрати на створення однієї КСЗІ, тис.грн	тис.грн	297,90	281,32	-16,58	
	Якості	показник якості: питома вага витрат на створення КСЗІ у поточному році до запланованих, %	%	100,00	100,00	0,00	
22.2. Проведення державної експертизи створених КЗСІ автоматизованих систем класу "І" для оброблення інформації, що становить державну таємницю, на об'єктах інформаційної діяльності , де обробляється інформація з обмеженим доступом, що становить державну таємницю, Київської міської ради виконавчого органу Київської міської ради (Київської міської державної адміністрації), районних в місті Києві державних адміністрацій та комунальних підприємств	Витрати	показник витрат: обсяг видатків тис.грн	тис.грн	50,00	0,00	-50,00	Захід не виконано. Виконання заходу не проводилось, за відсутністю бюджетних призначень. Проведення державної експертизи створених КЗСІ не проводилося через відсутність потреби її проведення для підтвердження відповідності КСЗІ вимогам нормативних документів із ТЗІ.
	Продукт	показник продукту: кількість КСЗІ	од	3,00	0,00	-3,00	Показник не виконано у зв'язку із відсутністю потреби проведення державної експертизи для підтвердження відповідності КСЗІ вимогам нормативних документів із ТЗІ.

	Ефективності	показник ефективності: середні витрати на проведення державної експертизи КСЗІ, тис.грн	тис.грн	16.67	0.00	-16.67	Показник не виконано у зв'язку із відсутністю потреби проведення державної експертизи для підтвердження відповідності КСЗІ вимогам нормативних документів із ТЗІ.
	Якості	показник якості: питома вага витрат на проведення державної експертизи КСЗІ у поточному році до запланованих, %	%	100.00	0.00	-100.00	Показник не виконано у зв'язку із відсутністю потреби проведення державної експертизи для підтвердження відповідності КСЗІ вимогам нормативних документів із ТЗІ.
22.3.Обслуговування створених КСЗІ автоматизованих систем класу "1" для оброблення інформації, що становить державну таємницю, в режимно -секретних підрозділах Київської міської ради, виконавчого органу Київської міської ради (Київської міської державної адміністрації), районних в місті Києві державних адміністрацій та комунальних підприємств	Витрати	показник витрат: обсяг видатків тис.грн	тис.грн	240.00	0.00	-240.00	Захід не виконано. Виконання заходу не проводилося у зв`язку з відсутністю потреби обслуговування через зміни нормативно-правових актів у сфері ТЗІ з додержанням вимог про державну таємницю та встановленням правового режиму воєнного стану.
	Продукт	показник продукту: кількість КСЗІ	од	32,00	0,00	-32,00	Показник не виконано у зв'язку із відсутністю потреби обслуговування через зміни нормативно-правових актів у сфері ТЗІ з додержанням вимог про державну таємницю та встановленням правового режиму воєнного стану.
	Ефективності	показник ефективності: середні витрати на обслуговування однієї КСЗІ, тис.грн	тис.грн	7.50	0,00	-7.50	Показник не виконано у зв'язку із відсутністю потреби обслуговування через зміни нормативно-правових актів у сфері ТЗІ з додержанням вимог про державну таємницю та встановленням правового режиму воєнного стану.
	Якості	показник якості: рівень виконання заходу, %	%	100,00	0,00	100,00	Показник не виконано у зв'язку із відсутністю потреби обслуговування через зміни нормативно-правових актів у сфері ТЗІ з додержанням вимог про державну таємницю та встановленням правового режиму воєнного стану.
22.4. Створення, модернізація та атестація КТЗІ на об'єктах інформаційної діяльності Київської міської ради виконавчого органу Київської міської ради (Київської міської державної адміністрації), районних в місті Києві державних адміністрацій, в яких циркулює інформація з обмеженим доступом	Витрати	показник витрат: обсяг видатків тис.грн	тис.грн	1166,20	998,84	-167,36	
	Продукт	показник продукту: кількість об'єктів інформаційної діяльності, на яких створюється комплекс технічного захисту	од	2,00	2,00	0,00	
	Ефективності	показник ефективності: середні витрати на створення одного комплексу технічного захисту на одному об'єкті інформаційної діяльності, тис.грн	тис.грн	583,10	499,40	-83,70	
	Якості	показник якості: рівень виконання заходу, %	%	100,00	100,00	0,00	
22.5. Обслуговування створених комплексів технічного захисту інформації на об'єктах інформаційної діяльності Київської міської ради виконавчого органу Київської міської ради (Київської міської державної адміністрації), районних в місті Києві державних адміністрацій	Витрати	показник витрат: обсяг видатків тис.грн	тис.грн	1950,00	1949,77	-0,23	
	Продукт	показник продукту: кількість об'єктів інформаційної діяльності, на яких створюється комплекс технічного захисту	од	24,00	24,00	0,00	
	Ефективності	показник ефективності: середні витрати на обслуговування одного комплексу технічного захисту на одному об'єкті інформаційної діяльності, тис.грн.	тис.грн	81,25	81,24	-0,01	

	Якості	показник якості: рівень виконання заходу, %	%	100.00	100.00	0.00	
22.6. Підвищення кваліфікації працівників, які відповідають за захист інформації на об'єктах інформаційної діяльності, в інформаційно-комунікаційних (автоматизованих) системах	Витрати	показник витрат: обсяг видатків тис.грн	тис.грн	35.00	0.00	-35.00	Показник не виконано у зв'язку із відсутністю потреби не виконано через відсутність акредитованих програм підвищення кваліфікації державних службовців за визначеним напрямом та у зв`язку із введеним в державі правовим режимом воєнного стану
	Продукт	показник продукту: кількість працівників	од	10.00	0.00	-10.00	Показник не виконано у зв'язку із відсутністю потреби не виконано через відсутність акредитованих програм підвищення кваліфікації державних службовців за визначеним напрямом та у зв`язку із введеним в державі правовим режимом воєнного стану
	Ефективності	показник ефективності: середні витрати на одного працівника, тис.грн.	тис.грн	3.50	0.00	-3.50	Показник не виконано у зв'язку із відсутністю потреби не виконано через відсутність акредитованих програм підвищення кваліфікації державних службовців за визначеним напрямом та у зв'язку із введеним в державі правовим режимом воєнного стану
	Якості	показник якості: рівень виконання заходу, %	%	100.00	0.00	-100.00	Показник не виконано у зв'язку із відсутністю потреби не виконано через відсутність акредитованих програм підвищення кваліфікації державних службовців за визначеним напрямом та у зв'язку із введеним в державі правовим режимом воєнного стану

Загальна кількість результативних показників - 160
Кількість виконаних результативних показників -121
Кількість невиконаних результативних показників -40
Відсоток виконання результативних показників- 76%

Директор Вікторія ІЦКОВИЧ

Олександр Гапій 366 76 13

Інформація про виконання програми

за 2023 рік

1. Комплексна міська цільова програма «Електронна столиця» на 2019-2023 роки, затверджена рішенням Київської міської ради від 18.12.2018 № 364/6512, зі змінами

(найменування програми, дата і номер рішення Київської міської ради про її затвердження)

2. Департамент інформаційно-комунікаційних технологій КМР (КМДА)

(найменування відповідального виконавця програми)

Найменування заходу	Виконавці заходу	Термін виконання (план/факт)	Обсяги фінансування на 2023 рік, тис. грн.				Фактичні обсяги фінансування за звітний період, тис. грн.				Інформація про виконання заходу	Причина невиконання
			Усього	у тому числі за джерелами:			Усього	у тому числі за джерелами:				
				державний бюджет	бюджет м. Києва	інші джерела		державний бюджет	бюджет м. Києва	інші джерела		
1	2	3	4	5	6	7	8	9	10	11	12	13
4.1 Створення та супроводження програмно-апаратного комплексу Єдиного диспетчерського центру моніторингу роботи транспорту та збору інформації	КП "Інформатика"	2019-2023	**90 000,00**		**90 000,00**		**3 574,28**		**3 574,28**		Виконано	Захід виконано згідно доведених бюджетних призначень з урахуванням перерозподілу коштів на більш пріоритетні заходи Програми. Для виконання заходу об`єм закупівлі вираховано згідно з технічним проєктом та потреб щодо закупівлі додакових модулів і обладнання для розвитку програмно-апаратного комплексу "Єдиний диспетчерський центр моніторингу роботи транспорту та збору інформації" (ПАК ЄДЦ). В умовах правового режиму воєнного стану в державі переглянуто підхід до першочергових потреб та прийнято рішення забезпечити працездатність наявного функціоналу ПАК ЄДЦ (без придбання додаткового обладнання) відповідно до доведеного бюджетного призначення. Фактично придбано послугу із супроводження та підтримки працездатності ПАК ЄДЦ.
6.1 Створення, розвиток та супроводження програмно-апаратного комплексу управління та контролю мереж зовнішнього освітлення міста Києва	КП "Інформатика"	2019-2023	**500 000,00**		**500 000,00**		**380 241,66**		**380 241,66**		Виконано	Захід виконано згідно доведених бюджетних призначень з урахуванням перерозподілу коштів на більш пріоритетні заходи Програми. Для виконання заходу запланований об`єм закупівлі вирахувано виходячи з необхідності модернізації існуючого обладнання зовнішнього освітленням резервним каналом зв`язку, послуг, пов`язаних з модернізацією та супроводом, встановленням додаткових шаф (щитів) керування зовнішним освітленням. Відповідно до листа КП "Київміськсвітло" від 24.01.2023 №410-02.1-07/2023, від 04.08.2023 № 053/286-4232-01/2023 визначена потреба - 65 та 546 ЩКВО250 відповідно до листів. Враховуючи доведені бюджетні призначення, було визначено пріоритетність потреб та відповідно придбано та встановлено 191 щит керування зовнішним освітленням (зазначена кількість погоджена з КП "Київміськсвітло").
7.1 Закупівля та встановлення програмно-технічних комплексів самообслуговування, придбання програмного забезпечення, ліцензій та послуг для впровадження, підтримки та модернізації автоматизованої системи обліку оплати проїзду в міському пасажирському транспорті міста Києва незалежно від форм власності (далі - АСОП), та автоматизованої інформаційно-аналітичної системи приймання та обробки звернень користувачів АСОП, забезпечення розповсюдження та поповнення єдиного електронного квитка.	КП "ГІОЦ"	2019-2023	**80 000,00**		**80 000,00**		**16 071,57**		**16 071,57**		Виконано	Захід виконано згідно доведених бюджетних призначень з урахуваням перерозподілу коштів на більш пріоритетні заходи Програми. Забезпечення функціонування АСОП, мережі розповсюдження та поповнення електронного квитка здійснювалося без залучення бюджетних коштів (за власні кошти КП ГІОЦ).
8.1. Створення та супроводження платформи "Електронна медицина"	КП "ГІОЦ"	2019-2023	**50 000,00**		**50 000,00**		**0,00**		**0,00**		Не виконано	Кошти перерозподілено на більш пріоритетні заходи Програми. Без залучення бюджетних коштів сформовано проєкт технічних вимог до створення платформи «Електронна медицина».

10.1 Створення, впровадження, супровід та модернізація інформаційно-комунікаційних систем/підсистем освітнього та наукового простору м. Києва	КП "ГІОЦ"	2020-2023	**50 000,00**		**50 000,00**		**20 556,11**		**20 556,11**		Виконано	
11.1 Розвиток, супровід та технічна підтримка комплексної системи відеоспостереження та систем забезпечення безпеки ум. Київ із розширенням зони функціонування на території Київської області	КП "Інформатика"	2019-2023	**200 000,00**		**200 000,00**		**292 942,00**		**292 942,00**		Виконано	
13.1 Створення, розвиток та супроводження Платформи електронної демократії	КП "ГІОЦ"	2019-2023	**20 000,00**		**20 000,00**		**0,00**		**0,00**		Виконано	Показник не виконано у зв'язку із перерозподілом коштів на більш пріоритетні заходи Програми. Проводився збір та опрацювання пропозицій від структурних підрозділів виконавчого органу Київської міської ради (Київської міської державної адміністрації) для формування проєктів технічних вимог на модернізацію систем Платформи електронної демократії. У рамках електронної демократії на виконання заходу Програми 14.1. «Розвиток, впровадження та модернізація міської платформи управління даними та сервісами, інформаційних та довідкових систем/порталів м. Києва» було модернізовано ІКС «ПЦМС «Київ Цифровий» шляхом створення сервісу внутрішніх голосувань для об'єднань співвласників багатоквартирних будинків та житлово-будівельних кооперативів (для реєстрації ОСББ/ЖБК, додавання співвласників ОСББ/ЖБК та проведення загальних зборів і голосування, повідомлення співвласників ОСББ/ЖБК за допомогою пуш-повідомлень в мобільному додатку "Київ Цифровий" про голосування та збори). Також, в ІКС «ПЦМС «Київ Цифровий», зокрема в мобільному додатку "Київ Цифровий" було впроваджено такі сервіси: «сервіс дерусифікації» для можливості проголосувати за перейменування топонімів в місті Києві; сервіс «електронних опитувань» для можливості приймати участь в обговоренні важливих питань, щодо життєдіяльності міста Києва. Крім того, була проведена робота щодо покращення сервісу електронних петицій в мобільному додатку «Київ Цифровий», створена можливість для користувачів залишити відгук щодо стану укриття або муніципального наземного транспорту (для передачі інформації щодо відгуків відповідальним особам структурних підрозділів КМДА). Крім того, була проведена робота щодо покращення сервісу електронних петицій в мобільному додатку «Київ Цифровий», створена можливість для користувачів залишити відгук щодо стану укриття або муніципального наземного транспорту (для передачі інформації щодо відгуків відповідальним особам структурних підрозділів КМДА).
14.1 Розвиток, впровадження та модернізація міської платформи управління даними та сервісами, інформаційних та довідкових систем/порталів м. Києва	КП "ГІОЦ"	2019-2023	**70 000,00**		**70 000,00**		**90 460,22**		**90 460,22**		Виконано	
14.2 Створення, впровадження, модернізація комплексної інформаційно-аналітичної системи управління фінансово-господарською діяльністю, єдиної системи обліку платежів, системи управління єдиної міської абонентської служби та роботи з дебіторською заборгованістю та платежами в м. Києві	КП "ГІОЦ"	2019-2023	**18 000,00**		**18 000,00**		**5 990,00**		**5 990,00**		Виконано	Захід виконано частково згідно доведених бюджетних призначень з урахуванням перерозподілу коштів на більш пріоритетні заходи Програми. Погашено заборгованість по договорам, які не були оплачені у 2022 році. Проводилися роботи щодо узгодження з структурними підрозділами виконавчого органу Київської міської ради (Київської міської державної адміністрації) технічних вимог на модернізацію комплексної інформаційно-аналітичної системи управління фінансово-господарською діяльністю в м. Києві. КП ГІОЦ забезпечило супровід та підтримку функціонування системи за власні кошти.
15.1 Супровід, впровадження, модернізація інформаційно-комунікаційних систем, платформ, вебпорталів та сервісів, внутрішніх корпоративних інформаційних порталів та систем управління проектами	КП "ГІОЦ"	2019-2023	**106 935,00**		**106 935,00**		**86 249,17**		**86 249,17**		Виконано	

16.1 Створення, впровадження, супровід та модернізація міських реєстрів даних та систем	КП "ГІОЦ"	2019-2023	**30 000,00**		**30 000,00**		**18 993,00**		**18 993,00**		Виконано	Захід виконано згідно доведених бюджетних призначень з урахуванням перерозподілу коштів на більш пріоритетні заходи Програми. У межах доведених бюджетних призначень для забезпечення життєдіяльності населення столиці в умовах правового режиму воєнного стану проведено модернізацію, супровід, інтеграцію з державними та іншими міськими ресурсами двох важливих реєстрів: ІКС «Реєстр утримувачів багатофункціональної електронної картки «Муніципальна картка «Картка киянина» та ІКС РТГК. Також забезпечувалася підтримка функціонування ІС "Реєстр домашніх тварин", розроблення технічних вимог, погодження їх з відповідними структурними підрозділами ВО КМР (КМДА) та виконувалися заходи для проведення закупівлі послуги з модернізації системи, яка не відбулась через відсутність погодження проєкту інформатизації Міністерством цифрової трансформації України.
16.3 Обслуговування центру обробки даних (міського дата-центру)	КП "Інформатика"	2019-2023	**90 000,00**		**90 000,00**		**49 239,99**		**49 239,99**		Виконано	
16.4 Дооснащення інтелектуально-аналітичного комплексу міського дата-центру міста Києва	КП "Інформатика"	2019-2023	**120 000,00**		**120 000,00**		**20 139,42**		**20 139,42**		Виконано	Враховуючи доведні бюджетні призначення для виконання заходу та показника продукту, встановлено, налаштовано та здійснено супроводження програмного забезпечення шляхом оновлення існуючого програмного забезпечення «CamMon» для розширення функціоналу та кількості підключень компонентів, обладнання КСВ. Крім цього, була запланова закупівля обладнання для розширення інтелектуально-аналітичного комплексу, проте у зв`язку з отриманням необхідного обладнання у користування від благодійного фонду (договір від 05.01.2023) переглянуто потребу у закупівлі серверного обладнання за кошти бюджету міста Києва.
16.5 Модернізація та функціональне розширення апаратних комплексів для поточних та перспективних завдань	КП "Інформатика"	2019-2023	**75 000,00**		**75 000,00**		**38 003,07**		**38 003,07**		Виконано	
16.6 Оренда промислового дата-центру	КП "Інформатика"	2019-2023	**20 000,00**		**20 000,00**		**24 918,64**		**24 918,64**		Виконано	
16.7 Створення резервного дата-центру	КП "ГІОЦ"	2019-2023	**80 000,00**		**80 000,00**		**0,00**		**0,00**		Не виконано	Не передбачено бюджетні призначення, зважаючи на необхідність виконання більш пріоритетних завдань Комплексної міської цільової програми «Електронна столиця» на 2019-2023 роки (із змінами) в умовах введеного в Україні воєнного стану.
16.8 Створення та супроводження платформи Інтернету речей	СКП Київтелесервіс КП Інформатика	2019-2023	**80 000,00**		**80 000,00**		**7 440,90**		**7 440,90**		Виконано	Захід виконано згідно доведених бюджетних призначень. Для виконання заходу було заплановано встановлення 3 типів давачів. Враховуючи наявні екологічні загрози для населення міста Києва в умовах воєнного стану, відповідно до технічних регламентів роботи програмно-апаратного комплексу для прогнозування потенційних екологічних проблем та інформування на основі аналізу даних про стан навколишнього середовища в частині рівня вмісту газів, придбано 50 комплектів обладнання (по 6 детекторів газу в комплекті) - одного типу давачів. Крім того встановлювалися 12 давачів системи моніторингу концентрації аміаку в атмосферному повітрі на чотирьох локаціях в місті Києві та давачі системи моніторингу доступу до технічних приміщень на 479 локаціях в Печерському районі, зокрема в урядовому кварталі.
16.9 Створення, розвиток, модернізація та супроводження сервісної мережевої інфраструктури та мереж доступу	СКП Київтелесервіс	2019-2023	**400 000,00**		**400 000,00**		**303 482,32**		**303 482,32**		Виконано	
16.12 Створення та супроводження системи міського телефонного електрозв'язку	СКП Київтелесервіс	2019-2023	**14 000,00**		**14 000,00**		**0,00**		**0,00**		Не виконано	Захід не виконано у зв'язку із перерозподілом коштів на більш пріоритетні заходи Програми. Бюджетні призначення виділено на більш важливі заходи для міста Києва в умовах введеного в Україні воєнного стану.
16.14 Супровід та підтримка міської мережевої інфраструктури	СКП Київтелесервіс	2019-2023	**110 000,00**		**110 000,00**		**108 838,85**		**108 838,85**		Виконано	

16.15 Оснащення приміщень структурних підрозділів виконавчого органу Київської міської ради (Київської міської державної адміністрації), районних в місті Києві державних адміністрацій системою відеоконференц-зв'язку	СКП Київтелесервіс	2019-2023	**10 800,00**		**10 800,00**		**7 675,20**		**7 675,20**		Виконано	Захід виконано згідно доведених бюджетних призначень з урахуванням перерозподілу коштів на більш пріоритетні заходи Програми. Відповідно до протоколу доручень, напрацьованого за результатами проведення штабного тренування з органами управління територіальної підсистеми міста Києва єдиної державної системи цивільного захисту щодо дій у разі виникнення надзвичасної ситуації на гідроспорудах Дніпровського каскаду (Київській ГЕС/ГАЕС) від 07.07.2023 №020-3, у якому визначено потребу в засобах для відеоконференцзв'язку, та необхідності доукомплектації обладнання для відеоконференції "Cisco", враховуючи доведні бюджетні призначення, забезпечено 2 об'єкти трьома комплектами обладнання, складовими яких є дороговартісні відеотермінали, також забезпечено післягарантійну підтримку обладнання та ліцензійного програмного забезпечення системи відеоконференцзв`язку в цілому на всіх об'єктах на суму 5 350 000грн, яка є переважною складовою річних витрат.
16.18 Придбання ліцензійного програмного забезпечення	СКП Київтелесервіс	2019-2023	**36 000,00**		**36 000,00**		**14 469,08**		**14 469,08**		Виконано	Захід виконано згідно доведених бюджетних призначень з урахуванням перерозподілу коштів на більш пріоритетні заходи Програми. Для забезпечення оперативності роботи структурних підрозділів ВО КМР (КМДА) СКП "Київтелесервіс" відповідно до укладеного договору придбало 17 700 одиниць програмного забезпечення корпорації Microsoft за рахунок власних коштів, які розподілено відповідно до наданих потреб. Необхідне додаткове програмне забезпечення відповідно до потреб було придбано за бюджетні кошти відповідно до доведених бюджетних призначення для виконання заходу.
16.19 Придбання комп'ютерної техніки та оргтехніки	СКП Київтелесервіс	2019-2023	**18 500,00**		**18 500,00**		**4 652,11**		**4 652,11**		Виконано	Захід виконано згідно доведених бюджетних призначень з урахуванням перерозподілу коштів на більш пріоритетні заходи Програми. Задоволення потреби у комп'ютерній техніці та оргтехніці у повному обсязі потребувало значних видатків міського бюджету. Тому виконання заходу здійснювалося з урахуванням доцільності витрат коштів міського бюджету на придбання комп'ютерної техніки та оргтехніки в умовах воєнного стану. Придбано техніку виключно для задоволення нагальних потреб стуктурних підрозділів ВО КМР (КМДА).
16.20 Закупівля антивірусного програмного забезпечення	СКП Київтелесервіс	2019-2023	**6 000,00**		**6 000,00**		**4 979,94**		**4 979,94**		Виконано	
16.22 Створення та впровадження центру моніторингу та кіберпезпеки міських сервісів, його технічне обслуговування, моніторинг та підтримка сервісів, розширення та дооснащення	СКП Київтелесервіс	2019-2023	**120 000,00**		**120 000,00**		**94 180,23**		**94 180,23**		Виконано	
16.23 Створення та проведення державних експертиз КСЗІ автоматизованих систем Київської міської ради, структурних підрозділів виконавчого органу Київської міської ради (Київської міської державної адміністрації), районних в місті Києві державних адміністрацій, підприємств, установ та організацій, що належать до комунальної власності територіальної громади місті Києва	КП "Інформатика", КП ГІОЦ, СКП Київтелесервіс	2019-2023	**15 000,00**		**15 000,00**		**3 910,00**		**3 910,00**		Виконано	Захід виконано згідно доведених бюджетних призначень з урахуванням перерозподілу коштів на більш пріоритетні заходи Програми. Зменшення кількісного показника продукту, що стосується "Створення та проведення державних експертиз комплексних систем захисту інформації автоматизованих систем Київради, КМДА, РДА, підприємств, установ та організацій, що належать до комунальної власності територіальної громади міста Києва" пояснюється зменшенням доведених бюджетних призначень, продовження дії атестатів відповідності до завершення правового режиму воєнного стану в Україні), зокрема на КСЗІ ІТС "Громадський бюджет". Крім того, КП ГІОЦ у 2023 році уклало договори на побудову КСЗІ "Програмної платформи надання послуг, в тому числі адміністративних." (без Модуля "Соціальні послуги"), на модернізацію ІТС "Муніципальний реєстр", в урахуванням модуля "Реєстр дітей", строк отримання атестатів відповідності - 01.04.2024 Також, прийнято рішення про перенесення побудови КСЗІ на 7 ІКС на 2024 рік.
16.26 Створення, розвиток та супроводження системи отримання та передачі актуальної інформації на базі LPWAN та інших сучасних технологій безпроводового зв'язку	СКП Київтелесервіс	2019-2023	**105 000,00**		**105 000,00**		**46 725,71**		**46 725,71**		Виконано	

17.3 Стимулювання розвитку інноваційного середовища та розробка стандартів смарт сіті	Департамент інформаційно-комунікаційних технологій	2019-2023	**5 000,00**		**5 000,00**		**0,00**		**0,00**		Не виконано	Захід не виконано у зв'язку із перерозподілом коштів на більш пріоритетні заходи Програми. Виконання заходу не проводилося через неможливість придбання послуг з організації проведення інкубатора міських проєктів, проведення досліджень та створення смарт-концепції у зв'язку з встановленням в Україні правового режиму воєнного стану.
18.1 Модернізація та супроводження інформаційно-комунікаційних систем єдиного інформаційного простору територіальної громади міста Києва та системи "Електронний архів міста Києва"	КП "ГІОЦ"	2019-2023	**20 000,00**		**20 000,00**		**2 794,92**		**2 794,92**		Виконано	У зв'язку із перерозподілом коштів на більш пріоритетні заходи Програми забезпечено модернізацію та супроводження системи електронного документообігу - ІКС "Єдиний інформаційний простір територіальної громади міста Києва", яка забезпечує роботу КМР, структурних підрозділів ВО КМР (КМДА), РДА, підприємств, установ та організацій, що належать до комунальної власності територіальної громади міста Києва.
19.2 Створення ситуаційного центру протидії загрозам у місті Києві	КП "Інформатика"	2019-2023	**200 000,00**		**200 000,00**		**4 910,00**		**4 910,00**		Виконано	Захід виконано згідно доведених бюджетних призначень з урахуванням перерозподілу коштів на більш пріоритетні заходи Програми. Для виконання заходу заплановано закупівлю 2 модулів для розвитку програмно-апаратного комплексу міської інтеграціонної платформи. У зв'язку з переглядом підходу щодо першочергових потреб під час воєнного стану, враховуючи доведні бюджетні призначення для виконання заходу та показника продукту, придбано лише послугу з налаштування програмного забезпечення для програмно-апаратного комплексу Міської інтеграційної платформи (МІП) та проводилися торги на придбання послуги з модернізації та налаштування існуючого програмного забезпечення програмно-апаратного комплексу, які не відбулися.
20.1 Модернізація, розвиток та супроводження інформаційно-аналітичної системи інтернет-порталу "Київаудит" (Портал внутрішнього контролю "Київаудит"/WEB-портал "Київаудит")	Департамент внутрішнього фінансового контролю та аудиту	2019-2023	**300,00**		**300,00**		**178,20**		**178,20**		Виконано	
21.1 Створення, впровадження та модернізація платформи великих даних	КП ГІОЦ	2019-2023	**30 000,00**		**30 000,00**		**20 524,90**		**20 524,90**		Виконано	Зменшення показника продуку обумовлено переглядом концепції щодо модернізації платформи великих даних шляхом об'єднання двох закупівель в одну. Відхилення по показнику продукту - кількість користувачів пояснюється обмеженим доступом до ІТС «Платформа великих даних» у звязку з введенням в Україні правового режиму воєнного стану та на виконання рекомендацій правовохоронних органів. Доступ надавався лише представникам керівного складу місцевої влади та визначеним фахівцям.
22.1 Створення та модернізація КЗСІ автоматизованих систем класу "І" для оброблення інформації, що становить державну таємницю, на об'єктах інформаційної діяльності, де обробляється інформація з обмеженим доступом, що становить державну таємницю, Київської міської ради, виконавчого органу Київської міської ради (Київської міської державної адміністрації), районних в місті Києві державних адміністрацій та комунальних підприємств	Апарат ВО КМР (КМДА)	2019-2023	**893,70**		**893,70**		**843,96**		**843,96**		Виконано	
22.2 Проведення державної експертизи створених КЗСІ автоматизованих систем класу "І" для оброблення інформації, що становить державну таємницю, на об'єктах інформаційної діяльності , де обробляється інформація з обмеженим доступом, що становить державну таємницю, Київської міської ради виконавчого органу Київської міської ради (Київської міської державної адміністрації), районних в місті Києві державних адміністрацій та комунальних підприємств	Апарат ВО КМР (КМДА)	2019-2023	**50,00**		**50,00**		**0,00**		**0,00**		Не виконано	Проведення державної експертизи створених КЗСІ не проводилося через відсутність потреби її проведення для підтвердження відповідності КСЗІ вимогам нормативних документів із ТЗІ

22.3 Обслуговування створених КСЗІ автоматизованих систем класу "1" для оброблення інформації, що становить державну таємницю, в режимно -секретних підрозділах Київської міської ради, виконавчого органу Київської міської ради (Київської міської державної адміністрації), районних в місті Києві державних адміністрацій та комунальних підприємств	Апарат ВО КМР (КМДА)	2019-2023	**240,00**		**240,00**		**0,00**		**0,00**		Не виконано	Обслуговування не проводилося у зв'язку з відсутністю потреби обслуговування через зміни нормативно-правових актів у сфері ТЗІ з додержанням вимог про державну таємницю та встановленням правового режиму воєнного стану.
22.4 Створення, модернізація та атестація КТЗІ на об'єктах інформаційної діяльності Київської міської ради виконавчого органу Київської міської ради (Київської міської державної адміністрації), районних в місті Києві державних адміністрацій , в яких циркулює інформація з обмеженим доступом	Апарат ВО КМР (КМДА)	2019-2023	**1 166,20**		**1 166,20**		**998,84**		**998,84**		Виконано	
22.5 Обслуговування створених комплексів технічного захисту інформації на об'єктах інформаційної діяльності Київської міської ради виконавчого органу Київської міської ради (Київської міської державної адміністрації), районних в місті Києві державних адміністрацій	Апарат ВО КМР (КМДА)	2019-2023	**1 950,00**		**1 950,00**		**1 949,77**		**1 949,77**		Виконано	
22.6 Підвищення кваліфікації працівників, які відповідають за захист інформації на об'єктах інформаційної діяльності, в інформаційно-комунікаційних (автоматизованих) системах	Апарат ВО КМР (КМДА)	2019-2023	**35,00**		**35,00**		**0,00**		**0,00**		Не виконано	На теперішній час відсутні акредитовані програми підвищення кваліфікації державних службовців за даним напрямом у зв'язку з встановленням в Україні правового режиму воєнного стану.
ВСЬОГО ЗА ЗАВДАННЯМ: у тому числі кількість заходів: - запланованих - 38, - виконаних 31, - частково виконаних 0.												
РАЗОМ ЗА ПРОГРАМОЮ			**2 774 869,90**	**0,00**	**2 774 869,90**	**0,00**	**1 675 934,06**	**0,00**	**1 675 934,06**	**0,00**		

3. Аналіз виконання програми за видатками в цілому:

тис. грн

Заплановані бюджетні асигнування на 2023 рік з урахуванням змін			Проведені видатки за звітний період			Відхилення		
усього	загальний фонд	спеціальний фонд	усього	загальний фонд	спеціальний фонд	усього	загальний фонд	спеціальний фонд
1 770 552,49	628 415,33	1 142 137,16	1 675 934,06	583 580,59	1 092 353,47	-94 618,43	-44 834,74	-49 783,69

Директор **В. ІЦКОВИЧ**

Олександр Гапій 366 76 13

08/16062
26.04.2024

УКРАЇНА

ВИКОНАВЧИЙ ОРГАН КИЇВСЬКОЇ МІСЬКОЇ РАДИ
(КИЇВСЬКА МІСЬКА ДЕРЖАВНА АДМІНІСТРАЦІЯ)

ДЕПАРТАМЕНТ ІНФОРМАЦІЙНО-КОМУНІКАЦІЙНИХ ТЕХНОЛОГІЙ

вул. Хрещатик, 32-А, м. Київ, 01001 тел.: (044) 366 86 70, (044) 366 86 72
Контактний центр міста Києва (044) 15 51. E-mail: it@kyivcity.gov.ua Код ЄДРПОУ 40918711

Постійна комісія Київської міської ради з питань цифрової трансформації та регулювання надання публічних послуг

Постійна комісія Київської міської ради з питань транспорту, зв'язку та реклами

Постійна комісія Київської міської ради з питань бюджету, соціально-економічного розвитку та інвестиційної діяльності

Департамент економіки та інвестицій виконавчого органу Київської міської ради (Київської міської державної адміністрації)

Департамент фінансів виконавчого органу Київської міської ради (Київської міської державної адміністрації)

Про виконання Комплексної міської цільової програми «Цифровий Київ» на 2024-2025 роки за I квартал 2024 року

Відповідно до пункту 4.2 Порядку розроблення, затвердження та виконання міських цільових програм у місті Києві, затвердженого рішенням Київської міської ради від 29.10.2009 № 520/2589, надаємо звіт про виконання Комплексної міської цільової програми «Цифровий Київ» на 2024–2025 роки (далі – Програма), затвердженої рішенням Київської міської ради від 07.12.2023 № 7516/7557, за I квартал 2024 року.

Додатки: 1. Інформація про виконання Програми за I квартал 2024 року.
2. Пояснювальна записка до звіту про хід виконання Програми за I квартал 2024 року.

Директор Вікторія ІЦКОВИЧ

Олександр Гапій 366 76 13

ДОКУМЕНТ ІТС ЄІПК СЕД АСКОД (**ПІДПИСАНО КВАЛІФІКОВАНИМ ЕЛЕКТРОННИМ ПІДПИСОМ**)

Сертифікат 3FAA9288358EC0030400000078983300 8EF2C900
Підписувач Іцкович Вікторія Євгенівна
Дійсний з 15.12.2023 11:55:59 по 15.12.2025 11:55:59

Департамент інформаційно-комунікаційних технологій
075-982 від 26.04.2024

Додаток 2

Пояснювальна записка
до звіту про хід виконання
Комплексної міської цільової програми «Цифровий Київ» на 2024–2025 роки
(далі – Програма), затвердженої рішенням Київської міської ради
від 07.12.2023 № 7516/7557, за I квартал 2024 року

1. Узагальнені результати виконання завдань та заходів програми:

Кількість заходів програми, од.			Відсоток виконаних/частково виконаних заходів, %
Всього	Виконаних/частково виконаних	Невиконаних	
14	12	2	86

1.1. Перелік найбільш вагомих виконаних заходів (відповідно до пунктів переліку завдань і заходів Програми):

1) Пункт 1.1. «Розвиток, впровадження, модернізація та супроводження програмно-апаратних та програмно-технічних комплексів управління рухомим складом міського пасажирського та технологічного транспорту, електронного обліку перевезень, систем самообслуговування та оплати проїзду пасажирами».

Здійснювалося формування технічних вимог для закупівлі:

комплектів обладнання для оплати проїзду та реєстрації електронного квитка, фіксації проходу пасажирів через автоматичні контрольні пункти та монтажних комплектів;

послуг з монтажу комплектів обладнання для оплати проїзду та реєстрації електронного квитка, фіксації проходу пасажирів через автоматичні контрольні пункти;

невиключної ліцензії на програмне забезпечення для управління обладнанням обліку оплати проїзду та реєстрації електронного квитка, фіксації проходу пасажирів через автоматичні контрольні пункти (серверна частина).

Укладено договір на виконання робіт з монтажу 30 автоматів продажу та поповнення засобів оплати проїзду і разових квитків.

Виконання заходу заплановано протягом 2024 року.

2) Пункт 2.1. «Розвиток комплексної системи відеоспостереження міста Києва, систем забезпечення безпеки, відеоаналітики із розширенням зони функціонування на територію Київської області».

У звітному періоді за 39 договорах відшкодовано витрати за спожиту електроенергію, що використовується засобами відеоспостереження.

Здійснюються заходи для закупівлі засобів відеофіксації, обладнання та матеріалів для встановленням їх на визначених вулицях та маршрутах міста в межах розвитку комплексної системи відеоспостереження міста Києва.

Виконання заходу заплановано протягом 2024 року.

3) Пункт 5.1 «Створення, розвиток та супровід програмно-апаратного комплексу управління та контролю мереж зовнішнього освітлення міста Києва».

В межах реалізації заходу надано послуги із супроводження програмно-апаратного комплексу управління та контролю мереж зовнішнього освітлення міста Києва.

Придбано 25 одиниць обладнання для керування зовнішнім освітленням (обладнання для заходів з енергозбереження) (ШКВО 250).

У звітному періоді укладено договори на придбання обладнання для керування зовнішнім освітленням:

засобів зв'язку – 9 комплектів у складі 1761 одиниці демодуляторів;

обладнання для заходів з енергозбереження – 8 комплектів у складі 815 одиниць мережевого обладнання.

Триває підготовка технічних вимог до закупівлі ліцензії для сервера у зв'язку зі збільшенням кількості підключених шаф (щитів) для забезпечення працездатності системи.

Виконання заходу заплановано протягом 2024 року.

4) Пункт 6.1. «Створення, розвиток, впровадження та модернізація цифрових сервісів, систем та реєстрів даних».

Протягом І кварталу зібрано пропозиції щодо:

оновлення та покращення функціональності «Кабінет захисника» інформаційно-комунікаційної системи «Програмна платформа для надання електронних послуг, у тому числі адміністративних« (далі – Портал послуг), проведено аналіз потреб користувачів та розроблено проєкт технічних вимог до модернізації функціональності «Кабінет захисника»;

створення модуля «Квартоблік» на Порталі послуг;

оновлення та покращення функціональності інформаційно-комунікаційної системи «Платформа цифрових мобільних сервісів «Київ цифровий» (далі – ІКС «Київ цифровий»), проведено аналіз потреб користувачів та розробляються технічні вимоги на модернізацію ІКС «Київ цифровий»;

покращення функціональності інформаційно-комунікаційної системи «Реєстр територіальної громади міста Києва» (далі – РТГК), підготовлено технічні вимоги на модернізацію РТГК, оголошено відкриті торги на закупівлю послуг з модернізації РТГК;

впровадження ІКС «Єдина електронна бібліотека», проведено аналіз потреб користувачів в Міській молодіжній спеціалізованій бібліотеці та Публічній бібліотеці імені Лесі Українки для дорослих, розробляються технічні вимоги для впровадження єдиної електронної бібліотеки в муніципальних бібліотеках міста Києва з метою полегшення доступу до літературних ресурсів, підготовлено проєкт Положення про ІКС «Єдина електронна бібліотека»;

розробки інформаційного бота для покращення доступу до інформаційних ресурсів міста Києва.

Триває збір пропозицій з покращення функціональності автоматизованої системи взаємозв'язків між учасниками освітнього процесу та спортивної діяльності в місті Києві (АСВУСД).

Розроблено технічні вимоги щодо оновлення та покращення функціональності системи електронного запису дітей до закладів дошкільної освіти – (СЕЗ ЗДО).

Проведено роботи з оновлення модуля «Торгівля» на Порталі Послуг для полегшення процесу отримання необхідних дозволів.

Підготовлено план модернізації системи контролю перепусток урядового кварталу (Електронна перепустка) з метою підвищення ефективності та безпеки.

Виконання заходу заплановано протягом 2024 року.

5) Пункт 6.2. «Створення, розвиток та модернізація мережевої інфраструктури, сервісної мережевої інфраструктури, платформи Інтернету речей (IoT), мереж доступу, радіомереж, системи отримання та передачі інформації на базі LPWAN та інших сучасних технологій зв'язку, системи відеоконференцзв'язку».

Погашено заборгованість за договором, який не оплачено в 2023 році.

Виконано договір на придбання 14 одиниць пакетів програмного забезпечення для підсистем захисту міської сервісної мережевої інфраструктури.

Виконуються договори на:

проведення робіт будівництва структурованих кабельних систем по 10 об'єктах (освітні заклади) Оболонського району міста Києва відповідно до проектно-кошторисних документацій, що отримали позитивний висновок незалежної експертизи;

придбання 12 комплектів мережевого обладнання із супутніми послугами монтажу та пусконалагодження для забезпечення модернізації міської мережевої інфраструктури;

роботи з розроблення проєктно-кошторисної документації на об'єкт будівництва «Нове будівництво мережі зв'язку автоматизованої системи керування дорожнім рухом».

Оголошено закупівлі:

робіт з будівництва структурованих кабельних систем по 16 об'єктах (освітні заклади) Оболонського району міста Києва через електронну систему публічних закупівель ProZorro відповідно до проектно-кошторисних документацій, що отримали позитивний висновок незалежної експертизи;

придбання 801 комплекту обладнання зв'язку для забезпечення безпроводових підключень.

Погоджено технічні вимоги на:

проведення робіт з будівництва структурованих кабельних систем по 26 об'єктах (освітні заклади) Дніпровського району відповідно до проєктно-кошторисних документацій, що отримали позитивний висновок незалежної експертизи;

придбання послуг підтримки обладнання та ліцензійного програмного забезпечення системи відеоконференцзв'язку;

придбання комплектів обладнання базових станцій із супутніми послугами системи отримання та передачі актуальної інформації на базі LPWAN технологій безпроводового зв'язку на 20 об'єктах.

Здійснювалася розробка технічних вимог для проведення закупівлель із створення мережі транкінгового радіозв'язку за технологією TETRA.

Виконання заходу заплановано протягом 2024 року.

6) Пункт 6.3. «Створення, модернізація, функціональне розширення та забезпечення безперервності функціонування міської інфраструктури обробки даних, оренда дата-центрів, придбання комп'ютерного обладнання, оргтехніки, програмного забезпечення та ліцензій на відповідні програмні продукти».

Спеціалізоване комунальне підприємство «Київтелесервіс» (далі – СКП «Київтелесервіс») виконало договори на придбання:

двох послуг на право використання інформаційно-аналітичної системи пошуку і обробки інформації у сфері господарської та інших видів діяльності CLARITY PROJECT;

однієї ліцензії на право використання системи «YOUCONTROL».

Здійснювалася розробка технічних вимог для проведення закупівлі ліцензій на право використання комп'ютерної програми LIGA360.

Комунальне підприємство «Головний інформаційно-обчислювальний центр» (далі – КП ГІОЦ) уклало договір на постачання та налаштування мережного криптомодуля «Гряда-301» для використання у складі кластера інформаційної системи «Засоби смарт-підпису користувачів ЦСК».

Комунальне підприємство «Інформатика» виконавчого органу Київської міської ради (Київської міської державної адміністрації) (далі – КП «Інформатика») в межах реалізації заходу закупило послуги з оренди промислового дата-центру.

Триває підготовка технічних вимог на придбання жорстких дисків для розширення системи зберігання даних комплексної системи відеоспостереження, серверного обладнання для забезпечення стабільної роботи автоматизованої системи оплати проїзду (АСОП) та силового блоку для безперебійного блоку живлення центру обробки даних (міського дата-центру), що забезпечить сталу роботу обладнання під час тимчасової відсутності електроенергії.

Виконання заходу заплановано протягом 2024 року.

7) Пункт 6.4. «Супровід, проведення ремонтів, обслуговування та технічна підтримка мережевої інфраструктури, сервісної мережевої інфраструктури, інфраструктури обробки даних, платформи інтернету речей (IoT), мереж доступу, радіомереж, систем отримання та передачі інформації на базі LPWAN та інших сучасних технологій зв'язку, системи відеоконференцзв'язку, комплексної системи відеоспостереження міста Києва, систем забезпечення безпеки, систем моніторингу та кібербезпеки міських сервісів, інформаційно-комунікаційних, інформаційних (автоматизованих), електронних комунікаційних систем, платформ, вебпорталів та сервісів, обладнання, технічних засобів, модулів, програмно-апаратних комплексів, програмного забезпечення, ліцензій».

СКП «Київтелесервіс» виконує договори на:

відшкодування вартості спожитої електричної енергії, послуг з передачі електричної енергії, послуг з розподілу електричної енергії, використання електричних мереж для забезпечення електроживлення, послуг з компенсації перетікань реактивної електричної енергії тощо;

надання послуг супроводу та підтримки міської мережевої інфраструктури.

КП ГІОЦ уклало договори на:

супровід інформаційно-комунікаційних систем, платформ, вебпорталів, сервісів та програмного забезпечення;

технічну підтримку інформаційних систем та платформ, вебпорталів і сервісів;

надання послуги з верифікації та інформування користувачів за допомогою вхідного дзвінка/SMS-повідомлення/Viber//Push-повідомлень на мобільний телефон.

Підготовлено та проходять етап погодження технічні вимоги до послуг супроводу інформаційної системи «Засоби смарт-підпису користувачів ЦСК».

Забезпечено супровід і підтримку роботи користувачів системи електронного документообігу «Єдиний інформаційний простір територіальної громади міста Києва» (системи електронного документообігу «АСКОД»), а також здійснювалося формування проєкту технічних вимог до послуг із супроводу інформаційно-телекомунікаційної системи «Єдиний інформаційний простір територіальної громади міста Києва».

КП «Інформатика» у звітному періоді надало послуги з супроводження програмно-апаратного комплексу Єдиного диспетчерського центру моніторингу роботи транспорту та збору інформації.

Надано послуги з підтримки систем вентиляції, кондиціонування для забезпечення сталої роботи центру обробки даних.

Укладені договори та надаються послуги з супроводу та технічної підтримки:

комплексної системи відеоспостереження міста Києва;

30 комплексів автоматичної фото/відеофіксації правопорушень у сфері безпеки дорожнього руху «КАСКАД»;

програмного забезпечення (послуги з адміністрування (обслуговування) програмного забезпечення);

апаратних комплексів.

По трьох договорах надаються послуги з обслуговування електрообладнання установам, підприємствам, організаціям.

Виконання заходу заплановано протягом 2024 року.

8) Пункт 6.5. «Впровадження, розвиток та дооснащення центру моніторингу та кібербезпеки міських сервісів, закупівля обладнання та програмного забезпечення кібербезпеки, створення, проведення державних експертиз та модернізація комплексних систем захисту інформації».

СКП «Київтелесервіс» виконало договори щодо придбання 3 (трьох) одиниць програмного забезпечення для забезпечення безпеки.

Триває розробка технічних вимог для проведення закупівель пакетів програмного забезпечення та обладнання систем кібербезпеки, пакетів програмного забезпечення для забезпечення захисту від вірусів.

КП ГІОЦ розробило та погодило концепцію створення або модернізації комплексних систем захисту інформації (КСЗІ) та проведення державних експертиз КСЗІ 7 (семи) інформаційно-комунікаційних систем. Підготовлено та погоджено технічні документи для організації проведення процедури закупівлі.

Виконання заходу заплановано протягом 2024 року.

9) Пункт 7.1. «Створення, впровадження, модернізація платформ та систем автоматизації процесів управлінської діяльності (інформаційних систем управління) та великих даних».

Протягом І кварталу поточного року:

на основі зібраних пропозицій від структурних підрозділів виконавчого органу Київської міської ради (Київської міської державної адміністрації) для оновлення та покращення функціональності розроблено технічні вимоги на модернізацію інформаційно-комунікаційної системи «Карта освітніх потреб»;

розпочато процедуру тендерної закупівлі «Придбання ліцензії на використання програмного забезпечення ArcGIS Enterprise для інформаційно-аналітичної системи «Управління майновим комплексом територіальної громади міста Києва» (далі – ІКС «Майно»);

підготовлено технічні вимоги на основі зібраних пропозицій від структурних підрозділів виконавчого органу Київської міської ради (Київської міської державної адміністрації) щодо оновлення функціональності ІКС «Майно» шляхом постачання модуля «Екологія» та триває процес погодження технічних вимог із Департаментом захисту довкілля та адаптації до змін клімату виконавчого органу Київської міської ради (Київської міської державної адміністрації) і підпорядкованих йому комунальних підприємств;

зібрано пропозиції щодо оновлення функціональності ІКС «Майно» шляхом постачання програмного модуля «Інформаційна база об'єктів соціальної сфери та безбар'єрних маршрутів у місті Києві» та триває процес погодження технічних вимог із Департаментом соціальної політики виконавчого органу Київської міської ради (Київської міської державної адміністрації);

підготовлено технічні вимоги на основі зібраних пропозицій від структурних підрозділів виконавчого органу Київської міської ради (Київської міської державної адміністрації) щодо оновлення функціональності ІКС «Майно» шляхом модернізації модуля «Навчальні заклади»;

розроблено технічні вимоги на основі зібраних пропозицій від структурних підрозділів виконавчого органу Київської міської ради (Київської міської державної адміністрації) щодо створення та модернізації інформаційних панелей інформаційно-телекомунікаційної системи «Платформа великих даних» за напрямками «Комунальна власність», «Соціальна політика», «Реклама», «СтопСПАМ» «Документообіг», «Благоустрій», «Земельні ресурси», «Екологія», «Фінанси», «1551», «ЖКГ», «Міська мобільність».

Виконання заходу заплановано протягом 2024 року.

1.2. Перелік найбільш вагомих невиконаних заходів із зазначенням причин невиконання:

Відсутні найбільш вагомі невиконані заходи.

2. **Оцінка ефективності виконання програми:**

Програма виконана на 4,22 % відповідно до доведених бюджетних призначень. Із 14 заходів Програми: виконаних – 12 (86 %).

Відповідно до рішення Київської міської ради від 14.12.2023 № 7531/7572 «Про бюджет міста Києва на 2024 рік» (із змінами) для виконання заходів (завдань) програми Департаменту інформаційно-комунікаційних технологій виконавчого органу Київської міської ради (Київської міської державної адміністрації) виділено кошти у сумі 2 174 100,43 тис. грн, апарату виконавчого органу Київської міської ради (Київської міської державної адміністрації) – 4 134,9 тис. грн, Департаменту внутрішнього фінансового контролю та аудиту виконавчого органу Київської міської ради (Київської міської державної адміністрації) – 180,0 тис. грн, що загалом складає 2 178 415,33 тис. грн (загалом 75% від запланованого Програмою по бюджету міста Києва 2 923 361,50 тис. грн).

Загалом, обсяги фінансових ресурсів, необхідних для виконання Програми затверджені у сумі 3 451 953,5 тис. грн, у тому числі за джерелами:

бюджет міста Києва – 2 923 361,5 тис. грн;

інші джерела – 528 592,0 тис. грн (залучені кошти в рамках здійснення державно-приватного партнерства для реалізації проєкту «Впровадження систем фіксації порушення у сфері забезпечення безпеки дорожнього руху в автоматичному режимі у місті Києві».

Відповідальним виконавцем заходу Програми за використанням залучених коштів з інших джерел в межах державно-приватного партнерства для реалізації проєкту «Впровадження систем фіксації порушення у сфері забезпечення безпеки дорожнього руху в автоматичному режимі у місті Києві» є Департамент економіки та інвестицій виконавчого органу Київської міської ради (Київської міської державної адміністрації).

Всього освоєно коштів бюджету м. Києва протягом I кварталу 2024 року по Програмі – 91 904,36 тис. грн (4,22 % від виділеного).

Паспорт бюджетної програми «Реалізація Національної програми інформатизації», за якою здійснювалося фінансування заходів Програми, змінювався відповідно до потреби у внутрішньому перерозподілі та змін обсягів коштів, які виділялися з бюджету міста Києва на 2024 рік.

Інформація щодо виконання/часткового виконання заходів (без найбільш вагомих заходів):

1) Пункт 3.1. «Створення, розвиток та супровід ситуаційного центру протидії загрозам у місті Києві».

Укладено договір щодо надання послуг з налаштування програмного забезпечення для програмно-апаратного комплексу Міська інтеграційна платформа.

Виконання заходу заплановано протягом 2024 року.

2) Пункт 4.1. «Створення, розвиток, впровадження та модернізація міських комплексів та систем електронної демократії».

Протягом І кварталу 2024 року:

підготовлено технічні вимоги на модернізацію інформаційно-комунікаційної системи «Платформа цифрових мобільних сервісів «Київ Цифровий» шляхом створення модуля перевірки статусу «Киянин»;

зібрано пропозиції від структурних підрозділів секретаріату Київської міської ради та виконавчого органу Київської міської ради (Київської міської державної адміністрації), проведено аналіз та розроблено проєкт технічних вимог до створення системи місцевих ініціатив, враховано можливості залучення громадськості до активної участі у вирішенні питань розвитку міста.

Виконання заходу заплановано протягом 2024 року.

3) По пункт 6.6. «Створення, модернізація, атестація та супроводження комплексних систем захисту інформації та комплексів технічного захисту інформації на об'єктах інформаційної діяльності, де обробляється інформація з обмеженим доступом, що становить державну таємницю, Київської міської ради, структурних підрозділів, виконавчого органу Київської міської ради (Київської міської державної адміністрації), районних в місті Києві державних адміністрацій та комунальних підприємств».

Виконання заходу проводиться відповідно до вимог Закону України «Про державну таємницю».

Виконання заходу заплановано протягом 2024 року.

3. Обґрунтування причин невиконання (низького виконання) програми в цілому.

Протягом І кварталу 2024 року фінансування виділялося на виконання найбільш важливих проєктів для міста Києва.

Виконання заходу 2.2 «Реалізація проєкту «Впровадження системи фіксації порушень у сфері забезпечення безпеки дорожнього руху в автоматичному режимі у місті Києві» з використанням механізму державно-приватного партнерства» не проводилося.

В умовах воєнного стану в Україні можливість підготовки проєкту «Впровадження системи фіксації порушень у сфері забезпечення безпеки дорожнього руху в автоматичному режимі у місті Києві» з використанням механізму державно-приватного партнерства відповідно до раніше прийнятих актів відсутня.

У зв'язку з зазначеним Департаментом економіки та інвестицій виконавчого органу Київської міської ради (Київської міської державної адміністрації) підготовлено проєкт рішення Київської міської ради «Про деякі питання організації здійснення державно-приватного партнерства для реалізації проєкту «Впровадження системи фіксації порушень у сфері забезпечення безпеки дорожнього руху в автоматичному режимі у місті Києві», згідно з яким Київська міська рада делегує ряд повноважень Департаменту економіки та інвестицій виконавчого органу Київської міської ради (Київської міської

державної адміністрації) для подальшої можливості реалізації інвестиційного проєкту на умовах державно-приватного партнерства.

Зазначений проєкт рішення розглядається постійними комісіями Київської міської ради.

Прийняття зазначеного рішення Київської міської ради є одним з етапів для подальшої підготовки конкурсу з визначення приватного партнера для здійснення державно-приватного партнерства для реалізації проєкту.

Виконання заходу заплановано протягом 2024 року.

Виконання заходу 7.2 «Модернізація, розвиток та супроводження інформаційно-аналітичної системи інтернет порталу «Київаудит» (Портал внутрішнього контролю «Київаудит»/WEB портал «Київаудит»)» не проводилося, оскільки кошторисом та помісячним планом асигнувань за бюджетною програмою КПКВК 3817520 «Реалізація Національної програми інформатизації» асигнування передбачено на вересень 2024 року.

Захід буде виконано протягом 2024 року.

Інформація про виконання Програми

за 11 місяців 2024 року

1. Комплексна міської цільової програми «Цифрове Київ» на 2024-2025 роки, затверджена рішенням Київської міської ради від 07.12.2023 № 7/9316

(найменування програми, дата, номер рішення міської ради про затвердження)

2. Департамент інформаційно-комунікаційних технологій КМР (КМДА)

(найменування виконавця заходів цільової програми)

Найменування заходу	Виконавці заходу	Термін виконання (план/факт)	Обсяги фінансування на 2024 рік, тис. грн.				Фактичні обсяги фінансування за звітний період, тис. грн.				Інформація про виконання заходу	Причина невиконання
			Усього	у тому числі за джерелами:			Усього	у тому числі за джерелами:				
				державний бюджет	бюджет м. Києва	інші джерела		державний бюджет	бюджет м. Києва	інші джерела		
1	2	3	4	5	6	7	8	9	10	11	12	13
1.1. Розвиток, впровадження, модернізація та супроводження програмно-апаратних та програмно-технічних комплексів управління рухомим складом міського пасажирського та технологічного транспорту, електронного обліку перевезень, систем самообслуговування та оплати проїзду пасажирами	КП "ГІОЦ"	2024-2025	**80 000,00**		**80 000,00**		**0,00**				Виконано	Здійснювалося формування технічних вимог для закупівлі: −комплектів обладнання для оплати проїзду та реєстрації електронного квитка, фіксації проходу пасажирів через автоматичні контрольні пункти та монтажних комплектів; −послуг з монтажу комплектів обладнання для оплати проїзду та реєстрації електронного квитка, фіксації проходу пасажирів через автоматичні контрольні пункти; −невиключної ліцензії на програмне забезпечення для управління обладнанням обліку оплати проїзду та реєстрації електронного квитка, фіксації проходу пасажирів через автоматичні контрольні пункти (серверна частина). Укладено договір на виконання робіт з монтажу 30 автоматів продажу та поповнення засобів оплати проїзду і разових квитків. Виконання заходу заплановано протягом 2024 року.
2.1 Розвиток комплексної системи відеоспостереження міста Києва, систем забезпечення безпеки, відеоаналітики із розширенням зони функціонування на території Київської області	КП "Інформатика"	2024-2025	**400 000,00**		**400 000,00**		**167,77**		**167,77**		Виконано	У звітному періоді за 39 договорах відшкодовано витрати за спожиту електроенергію, що використовується засобами відеоспостереження. Здійснюються заходи для закупівлі засобів відеофіксації, обладнання та матеріалів для встановленням їх на визначених вулицях та маршрутах міста в межах розвитку комплексної системи відеоспостереження міста Києва. Виконання заходу заплановано протягом 2024 року.
2.2 Реалізація проєкту "Впровадження системи фіксації порушень у сфері забезпечення безпеки дорожнього руху в автоматичному режимі у місті Києві" з використанням механізму державно-приватного партнерства	Департамент економіки та інвестицій міста Києва	2024-2025	**528 592,00**			**528 592,00**	**0,00**				Не виконано	В умовах воєнного стану в Україні можливість підготовки проєкту «Впровадження системи фіксації порушень у сфері забезпечення безпеки дорожнього руху в автоматичному режимі у місті Києві» з використанням механізму державно-приватного партнерства відповідно до раніше прийнятих актів відсутня. У зв'язку з зазначеним Департаментом економіки та інвестицій виконавчого органу Київської міської ради (Київської міської державної адміністрації) підготовлено проєкт рішення Київської міської ради «Про деякі питання організації здійснення державно-приватного партнерства для реалізації проєкту «Впровадження системи фіксації порушень у сфері забезпечення безпеки дорожнього руху в автоматичному режимі у місті Києві», згідно з яким Київська міська рада делегує ряд повноважень Департаменту економіки та інвестицій виконавчого органу Київської міської ради (Київської міської державної адміністрації) для подальшої можливості реалізації інвестиційного проєкту на умовах державно-приватного партнерства. Зазначений проєкт рішення розглядається постійними комісіями Київської міської ради. Прийняття зазначеного рішення Київської міської ради є одним з етапів для подальшої підготовки конкурсу з визначення приватного партнера для здійснення державно-приватного партнерства для реалізації проєкту. Виконання заходу заплановано протягом 2024 року.
3.1 Створення, розвиток та супровід ситуаційного центру протидії загрозам у місті Києві	КП "Інформатика"	2024-2025	**50 000,00**		**50 000,00**		**0,00**		**0,00**		Виконано	Укладено договір щодо надання послуг з налаштування програмного забезпечення для програмно-апаратного комплексу Міська інтеграційна платформа. Виконання заходу заплановано протягом 2024 року.

4.1 Створення, розвиток, впровадження та модернізація міських комплексів та систем електронної демократії	КП "ГІОЦ"	2024-2025	**50 000,00**		**50 000,00**		**0,00**				Виконано	Протягом I кварталу 2024 року - підготовлено технічні вимоги на модернізацію інформаційно-комунікаційної системи «Платформа цифрових мобільних сервісів «Київ Цифровий» шляхом створення модуля перевірки статусу «Киянин», - структурних підрозділів секретаріату Київської міської ради та виконавчого органу Київської міської ради (Київської міської державної адміністрації), проведено аналіз та розроблено проєкт технічних вимог зі створення системи місцевих ініціатив, враховано можливості залучення громадськості до активної участі у вирішенні питань розвитку міста. Виконання заходу заплановано протягом 2024 року.
5.1 Створення, розвиток та супровід програмно-апаратного комплексу управління та контролю мереж зовнішнього освітлення міста Києва	КП "Інформатика"	2024-2025	**700 000,00**		**700 000,00**		**1 744,08**		**1 744,08**		Виконано	В межах реалізації заходу надано послуги із супроводження програмно-апаратного комплексу управління та контролю мереж зовнішнього освітлення міста Києва. Придбано 25 одиниць обладнання для керування зовнішнім освітленням (обладнання для заходів з енергозбереження) (ШКВО 250). У звітному періоді укладено договори на придбання обладнання для керування зовнішнім освітленням: засобів зв'язку – 9 комплектів у складі 1761 одиниці демодуляторів; обладнання для заходів з енергозбереження – 8 комплектів у складі 815 одиниць мережевого обладнання. Триває підготовка технічних вимог щодо закупівлі ліцензії для сервера, у зв'язку зі збільшенням кількості підключених шаф (щитів) для забезпечення працездатності системи. Виконання заходу заплановано протягом 2024 року.
6.1 Створення, розвиток, впровадження та модернізація цифрових сервісів, систем та реєстрів даних	КП "ГІОЦ"	2024-2025	**150 000,00**		**150 000,00**		**0,00**		**0,00**		Виконано	Протягом I кварталу зібрано пропозиції щодо: - оновлення та покращення функціональності «Кабінет захисника»інформаційно-комунікаційної системи «Програмна платформа для надання електронних послуг, у тому числі адміністративних« (далі - Портал послуг), проведено аналіз потреб користувачів та розроблено проєкт технічних вимог щодо модернізації функціональності «Кабінет захисника»; - створення модуля «Квартоблік» на Порталі послуг; - оновлення та покращення функціональності інформаційно-комунікаційної системи «Платформа цифрових мобільних сервісів «Київ цифровий» (далі – ІКС «Київ цифровий»), проведено аналіз потреб користувачів та розробляються технічні вимоги на модернізацію ІКС «Київ цифровий»; - покращення функціональності інформаційно-комунікаційної системи «Реєстр територіальної громади міста Києва» (далі – РТГК), підготовлено технічні вимоги на модернізацію РТГК, оголошено відкриті торги на закупівлю послуг з модернізації РТГК»; - впровадження ІКС «Єдина електронна бібліотека», проведено аналіз потреб користувачів в Міській молодіжній спеціалізованій бібліотеці та Публічній бібліотеці імені Лесі Українки для дорослих, розробляються технічні вимоги для впровадження єдиної електронної бібліотеки в муніципальних бібліотеках міста Києва з метою полегшення доступу до літературних ресурсів, підготовлено проєкт Положення про ІКС «Єдина електронна бібліотека»; - розробки інформаційного бота для покращення доступу до інформаційних ресурсів міста Києва. Триває збір пропозицій з покращення функціональності автоматизованої системи взаємозв'язків між учасниками освітнього процесу та спортивної діяльності в місті Києві (АСВУСД). Розроблено технічні вимоги щодо оновлення та покращення функціональності системи електронного запису дітей до закладів дошкільної освіти – (СЕЗ ЗДО). Проведено роботи з оновлення модуля «Торгівля» на Порталі Послуг для полегшення процесу отримання необхідних дозволів. Підготовлено план модернізації системи контролю перепусток урядового кварталу (Електронна перепустка) з метою підвищення ефективності та безпеки. Виконання заходу заплановано протягом 2024 року.

6.2 Створення, розвиток та модернізація мережевої інфраструктури, сервісної мережевої інфраструктури, платформи Інтернету речей (IoT), мереж доступу, радіомереж, системи отримання та передачі інформації на базі LPWAN та інших сучасних технологій зв'язку, системи відеоконференцзв'язку	СКП "Київтелесервіс"	2024-2025	**610 000,00**		**610 000,00**		**15 914,53**		**15 914,53**		Виконано	Погашено заборгованість по договору, який не був оплачений в 2023 році Виконано договір на придбання 14 одиниць пакетів програмного забезпечення для підсистем захисту міської сервісної мережевої інфраструктури Виконуються договори на - проведення робіт будівництва структурованих кабельних систем по 10 об'єктах (освітні заклади) Оболонського району міста Києва відповідно до проектно-кошторисних документацій, що отримали позитивний висновок незалежної експертизи; - придбання 12 комплектів мережевого обладнання з супутніми послугами монтажу та пусконалагодження для забезпечення модернізації міської мережевої інфраструктури; - роботи з розроблення проєктно-кошторисної документації на об'єкт будівництва «Нове будівництво мережі зв'язку автоматизованої системи керування дорожнім рухом». Оголошено закупівлі: - робіт з будівництва структурованих кабельних систем по 16 об'єктах (освітні заклади) Оболонського району міста Києва через електронну систему публічних закупівель ProZorro відповідно до проектно-кошторисних документацій, що отримали позитивний висновок незалежної експертизи; - придбання 801 комплекту обладнання зв'язку для забезпечення безпроводових підключень. Погоджено технічні вимоги на: - проведення робіт з будівництва структурованих кабельних систем по 26 об'єктах (освітні заклади) Дніпровського району відповідно до проектно-кошторисних документацій, що отримали позитивний висновок незалежної експертизи; - придбання послуг підтримки обладнання та ліцензійного програмного забезпечення системи відеоконференцзв'язку; - придбання комплектів обладнання базових станцій з супутніми послугами системи отримання та передачі актуальної інформації на базі LPWAN технологій безпроводового зв'язку на 20 об'єктах. Здійснювалася розробка технічних вимог для проведення закупівлель створення мережі транкінгового радіозв"язку за технологією TETRA, Виконання заходу заплановано протягом 2024 року.
6.3 Створення, модернізація, функціональне розширення та забезпечення безперервності функціонування міської інфраструктури обробки даних, оренда дата-центрів, придбання комп`ютерного обладнання, оргтехніки, програмного забезпечення та ліцензій на відповідні програмні продукти	КП "ГІОЦ", КП "Інформатика", СКП "Київтелесервіс"	2024-2025	**190 000,00**		**190 000,00**		**2 856,83**		**2 856,83**		Виконано	Спеціалізоване комунальне підприємство «Київтелесервіс» (далі – СКП «Київтелесервіс») виконало договори на придбання: - двох послуг на право використання інформаційно-аналітичної системи пошуку і обробки інформації у сфері господарської та інших видів діяльності CLARITY PROJECT; - однієї ліцензії на право використання Системи «YOUCONTROL» Здійснювалася розробка технічних вимог для проведення закупівлі ліцензій на право використання комп'ютерної програми LIGA360. Комунальне підприємство «Головний інформаційно-обчислювальний центр» (далі – КП ГІОЦ) уклало договір на постачання та налаштування мережного криптомодуля «Гряда-301» для використання у складі кластера інформаційної системи «Засоби смарт-підпису користувачів ЦСК». Комунальне підприємство «Інформатика» виконавчого органу Київської міської ради (Київської міської державної адміністрації) (далі – КП «Інформатика») в межах реалізації заходу закупіло послуги з оренди промислового дата-центру. Триває підготовка технічних вимог на придбання жорстких дисків для розширення системи зберігання даних комплексної системи відеоспостереження, серверного обладнання для забезпечення стабільної роботи автоматизованої системи оплати проїзду (АСОП) та силового блоку для безперебійного блоку живлення центру обробки даних (міського дата-центру), що забезпечить сталу роботу обладнання під час тимчасової відсутності електроенергії. Виконання заходу заплановано протягом 2024 року.

6.4 Супровід, проведення ремонтів, обслуговування та технічна підтримка мережевої інфраструктури, сервісної мережевої інфраструктури, інфраструктури обробки даних, платформи інтернету речей (IoT), мереж доступу, радіомереж, систем отримання та передачі інформації на базі LPWAN та інших сучасних технологій зв'язку, системи відеоконференцзв'язку, комплексної системи відеоспостереження міста Києва, систем забезпечення безпеки, систем моніторингу та кібербезпеки міських сервісів, інформаційно-комунікаційних, інформаційних (автоматизованих), електронних комунікаційних систем, платформ, вебпорталів та сервісів, обладнання, технічних засобів, модулів, програмно-апаратних комплексів, програмного забезпечення, ліцензій	КП "ГІОЦ", КП "Інформатика", СКП "Київтелесервіс"	2024-2025	**507 100,00**		**507 100,00**		**57 029,74**		**57 029,74**		Виконано	СКП «Київтелесервіс» виконує договори на відшкодування вартості спожитої електричної енергії, послуг з передачі електричної енергії, послуг з розподілу електричної енергії, використання електричних мереж для забезпечення електроживлення, послуг з компенсації перетікань реактивної електричної енергії тощо. надання послуг супроводу та підтримки міської мережевої інфраструктури КП ГІОЦ уклало договори на - супровід інформаційно-комунікаційних систем, платформ, вебпорталів, сервісів та програмного забезпечення; - технічну підтримку інформаційних систем та платформ, вебпорталів і сервісів; - надання послуги з верифікаці та інформування користувачів за допомогою вхідного дзвінка/SMS-повідомлення/Viber//Push-повідомлень на мобільний телефон. Підготовлені та проходять етап погодження технічні вимоги до послуг супроводу інформаційної системи «Засоби смарт-підпису користувачів ЦСК». Забезпечено супровід і підтримку роботи користувачів системи електронного документообігу «Єдиний інформаційний простір територіальної громади міста Києва» (системи електронного документообігу «АСКОД»), а також здійснювалося формування проєкту технічних вимог до послуг із супроводу інформаційно-телекомунікаційної системи «Єдиний інформаційний простір територіальної громади міста Києва». КП «Інформатика» у звітному періоді надало послуги з супроводження програмно-апаратного комплексу Єдиного диспетчерського центру моніторингу роботи транспорту та збору інформації. Надані послуги з підтримки систем вентиляції, кондиціонування для забезпечення сталої роботи центру обробки даних. Укладені договори та надаються послуги з супроводу та технічної підтримки: комплексної системи відеоспостереження міста Києва; 30 комплексів автоматичної фото/відеофіксації правопорушень у сфері безпеки дорожнього руху «КАСКАД». програмного забезпечення (послуги з адміністрування (обслуговування) програмного забезпечення); апаратних комплексів. По трьох договорах надаються послуги з обслуговування електрообладнання установам, підприємствам, організаціям. Виконання заходу заплановано протягом 2024 року.
6.5 Впровадження, розвиток та дооснащення центру моніторингу та кібербезпеки міських сервісів, закупівля обладнання та програмного забезпечення кібербезпеки, створення, проведення державних експертиз та модернізація комплексних систем захисту інформації	КП "ГІОЦ", СКП "Київтелесервіс"	2024-2025	**90 000,00**		**90 000,00**		**13 986,58**		**13 986,58**		Виконано	СКП «Київтелесервіс» виконало договори на придбання 3 (трьох) одиниць програмного забезпечення для забезпечення безпеки. Триває розробка технічних вимог для проведення закупівель пакетів програмного забезпечення та обладнання систем кібербезпеки, пакетів програмного забезпечення для забезпечення захисту від вірусів. КП «ГІОЦ» КП ГІОЦ розробило та погодило концепцію створення або модернізації комплексних систем захисту інформації (КСЗІ) та проведення державних експертиз КСЗІ 7 (семи) інформаційно-комунікаційних систем. Підготовлено та погоджено технічні документи для організації проведення процедури закупівлі. Виконання заходу заплановано протягом 2024 року.
6.6 Створення, модернізація, атестація та супроводження комплексних систем захисту інформації та комплексів технічного захисту інформації на об'єктах інформаційної діяльності, де обробляється інформація з обмеженим доступом, що становить державну таємницю. Київської міської ради, структурних підрозділів, виконавчого органу Київської міської ради (Київської міської державної адміністрації), районних в місті Києві державних адміністрацій та комунальних підприємств	Апарат ВО КМР (КМДА)	2024-2025	**6 061,50**		**6 061,50**		**204,83**		**204,83**		Виконано	Виконання заходу проводиться відповідно до вимог Закону України «Про державну таємницю». Виконання заходу заплановано протягом 2024 року.

7.1 Створення, впровадження, модернізація платформ та систем автоматизації процесів управлінської діяльності (інформаційних систем управління) та великих даних	КП "ГІОЦ"	2024-2025	**90 000,00**		**90 000,00**		**0,00**				Виконано	Протягом I кварталу поточного року - для оновлення та покращення функціональності розроблено технічні вимоги на основі зібраних пропозицій від структурних підрозділів КМДА (КМВА) на модернізацію інформаційно-комунікаційної системи «Карта освітніх потреб»; - розпочато процедуру тендерної закупівлі «Придбання ліцензії на використання програмного забезпечення ArcGIS Enterprise для інформаційно-аналітичної системи «Управління майновим комплексом територіальної громади міста Києва» (далі – ІКС «Майно»); - підготовлено технічні вимоги на основі зібранних пропозицій від структурних підрозділів КМДА (КМВА) щодо оновлення функціональності ІКС «Майно» шляхом постачання модуля «Екологія» та триває процес погодження технічних вимог із Департаментом захисту довкілля та адаптації до змін клімату ВО КМР (КМДА) і підпорядкованих йому комунальних підприємств; - зібрано пропозиції щодо оновлення функціональності ІКС «Майно» шляхом постачання програмного модуля «Інформаційна база об'єктів соціальної сфери та безбар'єрних маршрутів у місті Києві» та триває процес погодження технічних вимог із Департаментом соціальної політики ВО КМР (КМДА); - підготовлено технічні вимоги на основі зібраних пропозицій від структурних підрозділів КМДА (КМВА) щодо оновлення функціональності ІКС «Майно» шляхом модернізації модуля «Навчальні заклади»;
												розроблено технічні вимоги на основі зібраних пропозицій від структурних підрозділів КМДА (КМВА) щодо створення та модернізації інформаційних панелей інформаційно-телекомунікаційної системи «Платформа великих даних» за напрямками «Комунальна власність», «Соціальна політика», «Реклама», RC[1]«СтопСПАМ» «Документообіг», «Благоустрій», «Земельні ресурси», «Екологія», «Фінанси», «1551», «ЖКГ», «Міська мобільність». Виконання заходу заплановано протягом 2024 року.
7.2 Модернізація, розвиток та супроводження інформаційно-аналітичної системи інтернет порталу «Київаудит» (Портал внутрішнього контролю «Київаудит»/WEB портал «Київаудит»)	Департамент внутрішнього фінансового контролю та аудиту	2024-2025	**200,00**		**200,00**		**0,00**				Не виконано	Кошторисом та помісячним планом асигнувань за бюджетною програмою КПКВК 3817520 "Реалізація Національної програми інформатизації" асигнування передбачено на вересень 2024 року. Захід буде виконано протягом 2024 року
ВСЬОГО ЗА ЗАВДАННЯМИ: у тому числі кількість заходів: - запланованих - 14, - виконаних 12, - частково виконаних 0.												
РАЗОМ ЗА ПРОГРАМОЮ			**3 451 953,50**	**0,00**	**2 923 361,50**	**528 592,00**	**91 904,36**	**0,00**	**91 904,36**	**0,00**		

3. Аналіз виконання програми за видатками в цілому:

тис. грн

Заплановані бюджетні асигнування на 2024 рік з урахуванням змін			Проведені видатки за звітний період			Відхилення		
усього	загальний фонд	спеціальний фонд	усього	загальний фонд	спеціальний фонд	усього	загальний фонд	спеціальний фонд
2 178 415,33	628 415,33	1 550 000,00	91 904,36	84 282,11	7 622,25	-2 086 510,97	-544 133,22	-1 542 377,75

Директор **В. ІЦКОВИЧ**

Вик. Олександр Ганій 366 76 13

№ 4

08/231-527/ПР
16.04.2024

КИЇВСЬКА МІСЬКА РАДА

III СЕСІЯ IX СКЛИКАННЯ

РІШЕННЯ

_____№_____ ПРОЄКТ

Про внесення змін до Положення про Департамент транспортної інфраструктури виконавчого органу Київської міської ради (Київської міської державної адміністрації)

Відповідно до статей 11, 26, 54 Закону України «Про місцеве самоврядування в Україні», статей 7, 10 Закону України «Про столицю України – місто-герой Київ», Закону України «Про державну реєстрацію юридичних осіб, фізичних осіб – підприємців та громадських формувань», частини третьої статті 11 Регламенту Київської міської ради, затвердженого рішенням Київської міської ради від 04 листопада 2021 року № 3135/3176, Київська міська рада

ВИРІШИЛА:

1. Внести зміни до Положення про Департамент транспортної інфраструктури виконавчого органу Київської міської ради (Київської міської державної адміністрації), затвердженого рішенням Київської міської ради від 02 березня 2023 року № 6018/6059 (у редакції рішення Київської міської ради від 23 листопада 2023 року № 7407/7448), виклавши його в новій редакції, що додається.

2. Департаменту транспортної інфраструктури виконавчого органу Київської міської ради (Київської міської державної адміністрації) забезпечити державну реєстрацію змін до Положення про Департамент транспортної інфраструктури виконавчого органу Київської міської ради (Київської міської державної адміністрації) в установленому порядку.

3. Це рішення набирає чинності з дня його прийняття.

4. Контроль за виконанням цього рішення покласти на постійну комісію Київської міської ради з питань транспорту, зв'язку та реклами, постійну комісію Київської міської ради з питань місцевого самоврядування та зовнішніх зв'язків, та постійну комісію Київської міської ради з питань регламенту, депутатської етики та запобігання корупції.

Київський міський голова Віталій КЛИЧКО

ЗАТВЕРДЖЕНО
рішення Київської міської ради
від 02 березня 2023 року
№ 6018/6059
(у редакції рішення Київської
міської ради
від)

ПОЛОЖЕННЯ
ПРО ДЕПАРТАМЕНТ ТРАНСПОРТНОЇ ІНФРАСТРУКТУРИ ВИКОНАВЧОГО ОРГАНУ КИЇВСЬКОЇ МІСЬКОЇ РАДИ (КИЇВСЬКОЇ МІСЬКОЇ ДЕРЖАВНОЇ АДМІНІСТРАЦІЇ)

(ідентифікаційний код 37405284)

(нова редакція)

Київ – 2024

1. Департамент транспортної інфраструктури виконавчого органу Київської міської ради (Київської міської державної адміністрації) (далі - Департамент) є структурним підрозділом виконавчого органу Київської міської ради (Київської міської державної адміністрації), що утворений відповідно до Закону України «Про місцеве самоврядування в Україні» у складі виконавчого органу Київської міської ради (Київської міської державної адміністрації) за рішенням Київської міської ради від 20.06.2002 № 28/28 «Про утворення виконавчого органу Київської міської ради та затвердження його структури і загальної чисельності».

Департамент перейменовано з Головного управління транспорту та зв'язку виконавчого органу Київської міської ради (Київської міської державної адміністрації) на Департамент транспортної інфраструктури виконавчого органу Київської міської ради (Київської міської державної адміністрації) рішенням Київської міської ради від 15.03.2012 № 198/7535.

2. Департамент підзвітний і підконтрольний Київській міській раді, підпорядковується Київському міському голові, входить до структури виконавчого органу Київської міської ради (Київської міської державної адміністрації), виконує функції органу місцевого самоврядування та, у визначених законодавством України випадках, виконує функції державної виконавчої влади.

Під час виконання функцій державної виконавчої влади Департамент взаємодіє з Міністерством розвитку громад, територій та інфраструктури України.

3. Департамент у своїй діяльності керується Конституцією України та законами України, постановами Верховної Ради України, актами Президента України та Кабінету Міністрів України, наказами міністерств, інших центральних органів виконавчої влади, рішеннями Київської міської ради, розпорядженнями Київського міського голови і розпорядженнями виконавчого органу Київської міської ради (Київської міської державної адміністрації), іншими нормативно-правовими актами, а також цим Положенням.

4. Основними завданнями Департаменту є:

4.1. Забезпечення виконання повноважень Київської міської ради та виконавчого органу Київської міської ради (Київської міської державної адміністрації) у сферах автомобільного, міського електричного, авіаційного, внутрішнього водного транспорту та дорожнього господарства.

4.2. Забезпечення організації дорожнього руху на території міста Києва.

4.3. Розвиток транспортної, паркувальної інфраструктури та дорожнього господарства в місті Києві.

4.4. Організація будівництва, реконструкції, ремонту та утримання автомобільних доріг, вулиць, залізничних переїздів у місті Києві.

5. Департамент відповідно до покладених на нього завдань виконує такі функції:

5.1. Організовує виконання Конституції України і законів України, актів Президента України та Кабінету Міністрів України, наказів міністерств, інших центральних органів виконавчої влади, рішень Київської міської ради, розпоряджень виконавчого органу Київської міської ради (Київської міської державної адміністрації), Київського міського голови та здійснює контроль за їх реалізацією.

5.2. Забезпечує у межах своїх повноважень захист прав і законних інтересів фізичних та юридичних осіб.

5.3. Аналізує стан та тенденції економічного та соціального розвитку у сфері транспорту та вживає заходів для усунення недоліків.

5.4. Бере участь у підготовці пропозицій до проєктів програм економічного і соціального розвитку міста Києва.

5.5. Вносить пропозиції щодо формування проєкту бюджету міста Києва.

5.6. Розробляє міські цільові програми у сфері транспорту.

5.7. Бере участь у розробленні пропозицій до проєктів державних, галузевих і місцевих цільових програм з питань, що належать до компетенції Департаменту.

5.8. Забезпечує ефективне та цільове використання відповідних бюджетних коштів.

5.9. Бере участь у підготовці заходів щодо розвитку міста Києва.

5.10. Здійснює публічні закупівлі товарів, робіт та послуг за бюджетні кошти.

5.11. Розробляє (бере участь у розробленні) в межах своїх повноважень проєкти рішень Київської міської ради, розпоряджень Київського міського голови, розпоряджень виконавчого органу Київської міської ради (Київської міської державної адміністрації), нормативні акти з питань, що належать до компетенції Департаменту.

5.12. Бере участь у погодженні проєктів нормативно-правових актів, розроблених іншими органами влади.

5.13. Бере участь у підготовці звітів Київського міського голови для їх розгляду на сесії Київської міської ради.

5.14. Готує самостійно або разом з іншими структурними підрозділами виконавчого органу Київської міської ради (Київської міської державної адміністрації) інформаційні та аналітичні матеріали для подання Київському міському голові.

5.15. Узагальнює практику застосування законодавства з питань, що належать до компетенції Департаменту, розробляє та подає на розгляд Київському міському голові пропозиції щодо вдосконалення законодавства з питань, що належать до його компетенції.

5.16. Забезпечує здійснення заходів щодо запобігання і виявлення корупції.

5.17. Готує (бере участь у підготовці) проєкти угод, договорів, меморандумів, протоколів робочих груп у межах своїх повноважень.

5.18. Розглядає в установленому законодавством порядку звернення громадян.

5.19. Опрацьовує запити і звернення народних депутатів України та депутатів місцевих рад.

5.20. Забезпечує доступ до публічної інформації, розпорядником якої є Департамент.

5.21. Постійно інформує населення про стан здійснення визначених законом повноважень.

5.22. Забезпечує у межах своїх повноважень виконання завдань мобілізаційної підготовки, національного спротиву, цивільного захисту населення, дотримання вимог законодавства з охорони праці, пожежної безпеки.

5.23. Організовує роботу з укомплектування, зберігання, обліку та використання архівних документів.

5.24. Забезпечує у межах своїх повноважень реалізацію державної політики стосовно захисту інформації з обмеженим доступом.

5.25. Здійснює державну політику у сфері охорони державної таємниці в межах своїх повноважень.

5.26. Бере участь у вирішенні відповідно до законодавства колективних трудових спорів (конфліктів).

5.27. Забезпечує захист персональних даних у Департаменті.

5.28. Здійснює контроль та координацію діяльності підприємств, установ, організацій територіальної громади міста Києва, підпорядкованих Департаменту.

5.29. Бере участь у розгляді питань, пов'язаних з виникненням надзвичайних ситуацій техногенного і природного характеру.

5.30. Надає практичну та методичну допомогу районним в місті Києві державним адміністраціям, підприємствам, установам, організаціям усіх форм власності з питань, що належать до компетенції Департаменту.

5.31. Вживає заходів щодо переведення транспорту міста Києва на відповідний режим роботи в умовах надзвичайних ситуацій та надзвичайного стану.

5.32. Забезпечує формування мережі міських автобусних маршрутів загального користування, веде їх реєстр. Затверджує та погоджує паспорти автобусних маршрутів загального користування.

5.33. Формує та веде реєстр стоянок таксі на території міста Києва. Затверджує мережу та паспорти стоянок таксі на території міста Києва.

5.34. Приймає рішення про розміщення, обладнання та функціонування відведених майданчиків для паркування транспортних засобів та стоянок таксі на вулицях і дорогах міста Києва.

5.35. Укладає договори з підприємствами, установами та організаціями, які провадять діяльність, пов'язану з транспортуванням транспортних засобів.

5.36. Здійснює функції замовника (організатора) проведення конкурсів з визначення автомобільних перевізників на міських автобусних маршрутах загального користування, та автобусному маршруті загального користування прямого сполучення місто Київ - міжнародний аеропорт «Бориспіль», проводить

конкурси на визначення перевізників пасажирів на автобусних маршрутах загального користування та інші функції організатора, передбачені законодавством у сфері автомобільних перевезень.

5.37. Здійснює функції замовника транспортних послуг з перевезень міським електричним транспортом.

5.38. Укладає договори про організацію перевезень на автобусних маршрутах загального користування з автомобільними перевізниками - переможцями конкурсу на міських автобусних маршрутах загального користування та забезпечує контроль за виконанням умов договорів.

5.39. Укладає договори про організацію надання транспортних послуг з перевезень міським електричним транспортом.

5.40. Виконує функції замовника будівництва, реконструкції та ремонту об'єктів міського пасажирського транспорту та транспортної інфраструктури.

5.41. Організовує роботи щодо створення належних умов для доступу осіб з інвалідністю до об'єктів фізичного оточення та транспорту загального користування для перевезення пасажирів.

5.42. Затверджує схеми організації дорожнього руху.

5.43. Формує маршрутну мережу в місті Києві.

5.44. Здійснює аналіз та підготовку пропозицій щодо регулювання (установлення) тарифів на перевезення пасажирів і вартості проїзних квитків у міському пасажирському транспорті (метрополітені, автобусі, трамваї, тролейбусі, фунікулері, міській електричці), який працює у режимі звичайного руху.

5.45. Сприяє розвитку регіонального ринку транспортних послуг, координації роботи окремих видів транспорту.

5.46. Організовує роботи щодо розроблення і здійснення заходів для покращення інвестиційного та інноваційного клімату в місті Києві у сферах транспорту та дорожнього господарства.

5.47. Здійснює аналіз та підготовку пропозицій щодо встановлення тарифів на суспільно важливі регулярні перевезення пасажирів на суднах.

5.48. Розробляє місцеві правила плавання для малих, спортивних суден і водних мотоциклів та використання засобів для розваг на воді, розміщення плавучих споруд, забезпечує їх погодження з центральним органом виконавчої влади, що реалізує державну політику у сфері внутрішнього водного транспорту, та затвердження.

5.49. Погоджує проведення спортивних та інших масових заходів на воді.

5.50. Надає пропозиції до переліку об'єктів у сфері транспорту, дорожнього господарства, які потребують залучення інвестицій.

5.51. Здійснює реалізацію повноважень, віднесених законами України «Про дорожній рух», «Про автомобільні дороги», Єдиними правилами ремонту і утримання автомобільних доріг, вулиць, залізничних переїздів, правилами користування ними та охорони, затвердженими постановою

Кабінету Міністрів України від 30 березня 1994 року № 198, до відання виконавчих органів місцевих рад та місцевих державних адміністрацій.

5.52. Організовує роботи щодо визначення поточної та перспективної потреби в послугах та роботах у сферах транспорту та дорожнього господарства.

5.53. Здійснює разом з відповідними організаціями заходи, спрямовані на забезпечення безпеки руху на всіх видах транспорту і шляхах сполучення, зменшення шкідливого впливу діяльності транспорту на довкілля.

5.54. Вносить до виконавчого органу Київської міської ради (Київської міської державної адміністрації) пропозиції щодо створення комунальних підприємств, установ, організацій, комунальних об'єднань, включення підприємств до комунальних об'єднань, виходу підприємств з комунальних об'єднань, а також щодо припинення комунальних підприємств, організацій, корпорацій, що підпорядковані Департаменту.

5.55. Затверджує фінансові плани комунальних підприємств, організацій та об'єднань, що підпорядковані Департаменту, здійснює контроль за виконанням їх показників.

5.56. Сприяє розвитку науки, впровадженню нових технологій, підвищенню технічного рівня надання послуг, їх якості й конкурентоспроможності.

5.57. Організовує роботи щодо взаємодії між підприємствами галузі транспорту та споживачами їхніх послуг.

5.58. Готує пропозиції щодо реформування і розвитку сфер транспорту, дорожнього господарства, спрямовані на виконання законів, актів Президента України, Кабінету Міністрів України та забезпечення здійснення заходів для їх реалізації.

5.59. Здійснює інші передбачені законом повноваження.

5.60. Бере участь в межах компетенції у розробленні та виконанні Стратегії розвитку міста Києва та планів заходів з її реалізації.

6. Департамент для здійснення повноважень та виконання завдань, що визначені, має право:

6.1. Одержувати в установленому порядку від інших структурних підрозділів виконавчого органу Київської міської ради (Київської міської державної адміністрації), районних в місті Києві державних адміністрацій, органів місцевого самоврядування, органів виконавчої влади, підприємств, установ та організацій незалежно від форм власності та їх посадових осіб інформацію, документи і матеріали, потрібні для виконання покладених на нього завдань.

6.2. Залучати до виконання окремих робіт, участі у вивченні окремих питань спеціалістів, фахівців інших структурних підрозділів виконавчого органу Київської міської ради (Київської міської державної адміністрації), районних в місті Києві державних адміністрацій, підприємств, установ, організацій (за погодженням з їх керівниками), представників громадських об'єднань (за згодою).

6.3. Вносити в установленому порядку пропозиції щодо вдосконалення роботи виконавчого органу Київської міської ради (Київської міської державної адміністрації) у сферах транспорту та дорожнього господарства.

6.4. Користуватися в установленому порядку інформаційними базами органів виконавчої влади, системами зв'язку і комунікацій, мережами спеціального зв'язку та іншими технічними засобами.

6.5. Скликати та проводити в установленому порядку наради, семінари та конференції з питань, що належать до компетенції Департаменту.

6.6. За дорученням представляти інтереси Київського міського голови, Київської міської ради, виконавчого органу Київської міської ради (Київської міської державної адміністрації) в органах державної влади, органах місцевого самоврядування, у підприємствах, установах, організаціях з питань, що належать до компетенції Департаменту.

6.7. Здійснювати представництво (самопредставництво) інтересів Київського міського голови, Київської міської ради, виконавчого органу Київської міської ради (Київської міської державної адміністрації), Департаменту, їх посадових осіб у судах України на всіх стадіях судового процесу через посадових осіб юридичної служби Департаменту, які без окремого доручення беруть участь у справах з усіма правами, крім відмови від позову, визнання позову, укладення мирової угоди, що надані законодавством про адміністративне, господарське, цивільне судочинство, Кодексом України з процедур банкрутства, та на стадії примусового виконання рішень судів позивачу, відповідачу, третій особі, учаснику судового провадження, учаснику виконавчого провадження, стягувачу, боржнику, представнику.

7. Департамент в установленому законодавством порядку та в межах повноважень взаємодіє з іншими структурними підрозділами виконавчого органу Київської міської ради (Київської міської державної адміністрації), районними в місті Києві державними адміністраціями, органами місцевого самоврядування, територіальними органами міністерств, інших центральних органів виконавчої влади, органами виконавчої влади, а також з підприємствами, установами та організаціями з метою створення умов для провадження послідовної та узгодженої діяльності щодо строків, періодичності одержання та передачі інформації, потрібної для належного виконання покладених на нього завдань і здійснення запланованих заходів.

8. Департамент очолює директор, якого призначає на посаду і звільняє з посади Київський міський голова відповідно до законодавства України.

9. Директор Департаменту:

9.1. Здійснює керівництво Департаментом, несе персональну відповідальність за організацію та результати роботи його діяльності, сприяє створенню належних умов праці в Департаменті.

9.2. Подає на затвердження в установленому порядку положення про Департамент.

9.3. Затверджує положення про структурні підрозділи, посадові інструкції працівників Департаменту та розподіляє обов'язки між ними.

9.4. Планує роботу Департаменту, вносить пропозиції щодо формування планів роботи виконавчого органу Київської міської ради (Київської міської державної адміністрації).

9.5. Вживає заходів щодо вдосконалення організації та підвищення ефективності роботи Департаменту.

9.6. Звітує перед Київським міським головою про виконання покладених на Департамент завдань.

9.7. Звітує перед Київською міською радою в порядку, встановленому Регламентом Київської міської ради.

9.8. Входить до складу колегії виконавчого органу Київської міської ради (Київської міської державної адміністрації).

9.9. Вносить пропозиції щодо розгляду на засіданнях колегії виконавчого органу Київської міської ради (Київської міської державної адміністрації) питань, що належать до компетенції Департаменту, та розробляє проєкти відповідних рішень.

9.10. Може брати участь у засіданнях Київської міської ради.

9.11. Діє від імені Департаменту без доручення, представляє в установленому порядку Департамент у взаємовідносинах з іншими структурними підрозділами виконавчого органу Київської міської ради (Київської міської державної адміністрації), з міністерствами, іншими центральними органами виконавчої влади, органами місцевого самоврядування, районними в місті Києві державними адміністраціями, підприємствами, установами і організаціями в Україні та за її межами, укладає від імені Департаменту угоди (договори), видає довіреності та надає доручення.

9.12. Видає у межах своїх повноважень накази, організовує контроль за їх виконанням.

Накази директора Департаменту, які містять одну або більше норм, що зачіпають права, свободи, законні інтереси і стосуються обов'язків громадян та юридичних осіб, установлюють новий або змінюють, доповнюють чи скасовують організаційно-правовий механізм їх реалізації або мають міжвідомчий характер, тобто є обов'язковими для інших органів виконавчої влади та органів місцевого самоврядування, а також юридичних осіб, що не належать до сфери управління суб'єкта нормотворення, підлягають державній реєстрації в установленому порядку.

Накази, які є регуляторними актами, розробляються, розглядаються, приймаються та оприлюднюються в установленому порядку.

9.13. Подає на затвердження Київському міському голові проєкти кошторису та штатного розпису Департаменту в межах граничної чисельності та фонду оплати праці його працівників.

9.14. Розпоряджається коштами в межах затвердженого в установленому порядку кошторису Департаменту та несе персональну відповідальність за їх цільове використання.

9.15. Здійснює добір кадрів у Департаменті.

9.16. Організовує роботу з підвищення кваліфікації працівників Департаменту.

9.17. Забезпечує дотримання працівниками Департаменту правил внутрішнього трудового розпорядку та виконавської дисципліни.

9.18. Відповідає за підготовку, своєчасне погодження та укладання контрактів з керівниками підприємств, об'єднань та організацій територіальної громади міста Києва, підпорядкованих Департаменту. Здійснює аналіз виконання умов та показників укладених контрактів з керівниками цих підприємств, об'єднань, організацій та забезпечує своєчасне продовження та розірвання контрактів.

9.19. Проводить особистий прийом громадян з питань, що належать до повноважень Департаменту.

9.20. Здійснює інші повноваження, визначені законом.

10. Директор Департаменту може мати заступників (першого заступника та заступників), які призначаються на посаду та звільняються з посади відповідно до законодавства України.

11. У Департаменті для погодженого вирішення питань, що належать до його компетенції, може утворюватися колегія у складі директора Департаменту (голова колегії), його заступників (за посадою), інших працівників Департаменту.

До складу колегії можуть входити за їх згодою: депутати Київської міської ради, керівники інших структурних підрозділів виконавчого органу Київської міської ради (Київської міської державної адміністрації), інших установ та громадських організацій.

Склад колегії затверджується наказом директора Департаменту.

Рішення колегії вводяться в дію наказами директора Департаменту.

12. Департамент утримується за рахунок коштів бюджету міста Києва.

Гранична чисельність працівників Департаменту затверджується розпорядженням Київського міського голови.

Штатний розпис та кошторис Департаменту затверджується Київським міським головою після попередньої їх експертизи в Департаменті фінансів виконавчого органу Київської міської ради (Київської міської державної адміністрації).

Структура Департаменту затверджується розпорядженням Київського міського голови.

13. Майно Департаменту є комунальною власністю територіальної громади міста Києва і закріплене за ним на праві оперативного управління.

Департамент має право виключно за згодою власника або уповноваженого ним органу: відчужувати закріплене за ним майно, надавати в оренду, передавати у заставу нерухоме майно, обладнання, інвентар та інші цінності, а також списувати з балансу основні засоби в установленому порядку.

14. Департамент здійснює оперативний та бухгалтерський облік результатів своєї діяльності і надає фінансову, статистичну та іншу звітність у порядку, встановленому законодавством України.

15. Департамент є юридичною особою публічного права, має самостійний баланс, рахунки в органах Державної казначейської служби України, печатку із зображенням Державного Герба України та своїм найменуванням.

16. Найменування Департаменту:

повне найменування українською мовою: Департамент транспортної інфраструктури виконавчого органу Київської міської ради (Київської міської державної адміністрації);

скорочене найменування українською мовою: Департамент транспортної інфраструктури міста Києва;

повне найменування англійською мовою: Department of Transport Infrastructure of the executive body of the Kyiv City Council (Kyiv City State Administration);

скорочене найменування англійською мовою: Kyiv City Department of Transport Infrastructure.

Департамент за організаційно-правовою формою є органом місцевого самоврядування.

17. Місцезнаходження Департаменту: вул. Леонтовича, 6, м. Київ, 01030.

18. Припинення Департаменту здійснюється в установленому порядку за рішенням Київської міської ради.

Київський міський голова Віталій КЛИЧКО

Пояснювальна записка

до проєкту рішення Київської міської ради «Про внесення змін до Положення про Департамент транспортної інфраструктури виконавчого органу Київської міської ради (Київської міської державної адміністрації)»

1. Опис проблем, для вирішення яких підготовлено проєкт рішення Київради, обґрунтування відповідності та достатності передбачених у проєкті рішення Київради механізмів і способів вирішення існуючих проблем, а також актуальності цих проблем для територіальної громади міста Києва.

Відповідно до пунктів 5.54 та 5.55 Положення про Департамент територіального контролю міста Києва виконавчого органу Київської міської ради (Київської міської державної адміністрації), затвердженого рішенням Київської міської ради від 03 березня 2023 № 6010/6051 (у редакції рішення Київської міської ради від 13 липня 2023 року №6870/6911) Департамент територіального контролю міста Києва виконавчого органу Київської міської ради (Київської міської державної адміністрації) (далі – Департамент територіального контролю міста Києва) здійснює контроль за дотриманням правил безпечної експлуатації баз для стоянки малих суден і баз для стоянки спортивних суден в установленому порядку; забезпечує організацію перевірки суднових документів, міжнародних посвідчень на право управління прогулянковим судном та посвідчень судноводія малого судна або водного мотоцикла, виданих до набрання чинності Законом України «Про внутрішній водний транспорт» в установленому порядку.

Департамент територіального контролю міста Києва листом від 29 лютого 2024 року № 064-2208 звернувся до Департаменту транспортної інфраструктури виконавчого органу Київської міської ради (Київської міської державної адміністрації) (далі – Департамент транспортної інфраструктури міста Києва) з наміром включити до Положення про Департамент територіального контролю міста Києва функції щодо відкриття бази для стоянки малих суден і бази для стоянки спортивних суден, здійснення їх огляду, оприлюднення інформації про такі бази на офіційному вебсайті в установленому порядку.

Департамент транспортної інфраструктури міста Києва листом від 14 березня 2024 року № 053-2040 повідомив Департамент територіального контролю міста Києва про готовність внесення відповідних змін до Положення про Департамент транспортної інфраструктури виконавчого органу Київської міської ради (Київської міської державної адміністрації), затвердженого рішенням Київської міської ради від 02 березня 2023 року № 6018/6059 (у редакції рішення Київської міської ради від 23 листопада 2023 року № 7407/7448), в частині виключення даних функцій.

Враховуючи викладене підготовлено зазначений проєкт рішення.

2. Правове обґрунтування необхідності прийняття рішення (із посиланням на конкретні положення нормативно-правових актів, на підставі й на виконання яких підготовлено проєкт рішення).

Проєкт рішення підготовлено відповідно до статей 11, 26, 54 Закону України «Про місцеве самоврядування в Україні», статей 7, 10 Закону України «Про столицю України – місто-герой Київ», Закону України «Про державну реєстрацію юридичних осіб, фізичних осіб – підприємців та громадських формувань», частини третьої статті 11 Регламенту Київської міської ради, затвердженого рішенням Київської міської ради від 04 листопада 2021 року № 3135/3176.

3. Опис цілей і завдань, основних положень проєкту рішення, а також очікуваних соціально-економічних, правових та інших наслідків для територіальної громади міста Києва від прийняття запропонованого проєкту рішення.

Проєкт рішення підготовлено з метою оптимізації функцій, які виконують Департамент транспортної інфраструктури міста Києва та Департамент територіального контролю міста Києва.

Проєктом рішення пропонується:

внести зміни до Положення про Департамент транспортної інфраструктури міста Києва;

доручити Департаменту транспортної інфраструктури міста Києва забезпечити державну реєстрацію змін до Положення про Департамент транспортної інфраструктури міста Києва;

контроль за виконанням цього рішення покласти на постійну комісію Київської міської ради з питань транспорту, зв'язку та реклами, постійну комісію Київської міської ради з питань місцевого самоврядування та зовнішніх зв'язків та постійну комісію Київської міської ради з питань регламенту, депутатської етики та запобігання корупції.

4. Фінансово-економічне обґрунтування та пропозиції щодо джерел покриття цих витрат

Реалізація проєкту рішення не впливає на показники бюджету міста Києва.

5. Інформація про те, чи стосується проєкт рішення прав і соціальної захищеності осіб з інвалідністю та який вплив він матиме на життєдіяльність цієї категорії.

Проєкт рішення не стосується прав і соціальної захищеності осіб з інвалідністю та не матиме вплив на життєдіяльність цієї категорії осіб.

6. Прізвище або назва суб'єкта подання, прізвище, посада, контактні дані доповідача проєкту рішення на пленарному засіданні та особи, відповідальної за супроводження проєкту рішення.

Суб'єктом подання проєкту рішення Київської міської ради є Департамент транспортної інфраструктури міста Києва.

Доповідачем на пленарному засіданні Київської міської ради та особою, відповідальною за супроводження проєкту рішення є директор Департаменту транспортної інфраструктури міста Києва Кандибор Руслан Васильович (тел. 366 63 09).

7. Інформація про те, чи містить проєкт рішення інформацію з обмеженим доступом.

Проєкт рішення не містить інформації з обмеженим доступом у розумінні статті 6 Закону України «Про доступ до публічної інформації».

Директор Департаменту транспортної інфраструктури міста Києва Руслан КАНДИБОР

Порівняльна таблиця

до проєкту рішення Київської міської ради «Про внесення змін до Положення про Департамент транспортної інфраструктури виконавчого органу Київської міської ради (Київської міської державної адміністрації)»

Зміст положення (норми) чинного акта	Зміст відповідного положення (норми) проєкту акта
-	-
5. Департамент відповідно до покладених на нього завдань виконує такі функції:	5. Департамент відповідно до покладених на нього завдань виконує такі функції:
-	-
5.50. Відкриває бази для стоянки малих суден і бази для стоянки спортивних суден, здійснює їх огляд, оприлюднює інформацію про такі бази на офіційному вебсайті в установленому порядку.	**Виключено**
-	-

Директор Департаменту транспортної
інфраструктури міста Києва

Руслан КАНДИБОР

УКРАЇНА

ВИКОНАВЧИЙ ОРГАН КИЇВСЬКОЇ МІСЬКОЇ РАДИ
(КИЇВСЬКА МІСЬКА ДЕРЖАВНА АДМІНІСТРАЦІЯ)

ДЕПАРТАМЕНТ ТЕРИТОРІАЛЬНОГО КОНТРОЛЮ МІСТА КИЄВА

вул. Дегтярівська, 31, корпус 2, м. Київ, 03057, тел. (044) 293 12 21
Контактний центр міста Києва (044) 15 51 E-mail: blagodep@kyivcity.gov.ua Код ЄДРПОУ 34926981

Департамент транспортної інфраструктури виконавчого органу Київської міської ради (Київської міської державної адміністрації)

Про надання інформації

Відповідно до рішення Київської міської ради від 13.07.2023 № 6870/6911 «Про оптимізацію діяльності деяких структурних підрозділів виконавчого органу Київської міської ради (Київської міської державної адміністрації)» Департамент територіального контролю міста Києва виконавчого органу Київської міської ради (Київської міської державної адміністрації) (далі – Департамент) уповноважений здійснювати контроль діяльності внутрішнього водного транспорту.

Відповідно до пунктів 5.54, 5.55 Положення про Департамент, затвердженого рішенням Київської міської ради від 02.03.2023 № 6010/6051 (у редакції рішення Київської міської ради від 13.07.2023 № 6870/6911) (далі – Положення), Департамент здійснює контроль за дотриманням правил безпечної експлуатації баз для стоянки малих суден і баз для стоянки спортивних суден в установленому порядку; забезпечує організацію перевірки суднових документів, міжнародних посвідчень на право управління прогулянковим судном та посвідчень судноводія малого судна або водного мотоцикла, виданих до набрання чинності Законом України «Про внутрішній водний транспорт» в установленому порядку.

З метою забезпечення здійснення своїх повноважень Департамент має намір включити до Положення пункт щодо відкриття бази для стоянки малих суден і бази для стоянки спортивних суден, здійснює їх огляд, оприлюднює інформацію про такі бази на офіційному вебсайті в установленому порядку.

ДОКУМЕНТ ІТС ЄІПК СЕД АСКОД (**ПІДПИСАНО КВАЛІФІКОВАНИМ ЕЛЕКТРОННИМ ПІДПИСОМ**)

Сертифікат 3FAA9288358EC00304000000020B32002CE6BE00
Підписувач Буділов Михайло Михайлович
Дійсний з 31.07.2023 0:00:00 по 30.07.2025 23:59:59

Департамент територіального контролю міста Києва

064-2208 від 29.02.2024

Враховуючи вищезазначене, у зв'язку з наявністю такої функції у Положенні про Департамент транспортної інфраструктури виконавчого органу Київської міської ради (Київської міської державної адміністрації), затвердженого рішенням Київської міської ради 02.03.2023 № 6018/6059 (у редакції рішення Київської міської ради від 23.11.2023 № 7407/7448) (п.п. 5.50) прошу внести відповідні зміни до вказаного вище Положення.

Директор Михайло БУДІЛОВ

Владислав Цвігун
Ірина Левіт 293 12 04

ДОКУМЕНТ ІТС ЄІПК СЕД АСКОД (**ПІДПИСАНО КВАЛІФІКОВАНИМ ЕЛЕКТРОННИМ ПІДПИСОМ**)

Сертифікат 3FAA9288358EC00304000000020B32002CE6BE00
Підписувач Буділов Михайло Михайлович
Дійсний з 31.07.2023 0:00:00 по 30.07.2025 23:59:59

Департамент територіального контролю міста Києва

064-2208 від 29.02.2024

УКРАЇНА

ВИКОНАВЧИЙ ОРГАН КИЇВСЬКОЇ МІСЬКОЇ РАДИ
(КИЇВСЬКА МІСЬКА ДЕРЖАВНА АДМІНІСТРАЦІЯ)

ДЕПАРТАМЕНТ ТРАНСПОРТНОЇ ІНФРАСТРУКТУРИ

вул. Леонтовича, 6, м. Київ, 01030 тел.(044) 366 63 05, (044) 366 63 43
Контактний центр міста Києва (044) 15 51 E-mail: transport@kyivcity.gov.ua
Код ЄДРПОУ 37405284

Департамент територіального контролю міста Києва виконавчого органу Київської міської ради (Київської міської державної адміністрації)

Департаментом транспортної інфраструктури міста Києва розглянуто лист Департаменту територіального контролю міста Києва від 29.02.2024 № 064-2208 про внесення змін до положень про департаменти в частині питань внутрішнього водного транспорту.

За результатами розгляду інформуємо про готовність внесення зазначених у вказаному листі змін у зв'язку з чим просимо направити Департаменту проєкт змін до Положення про Департамент територіального контролю міста Києва разом з супровідними документами відповідно до вимог Регламенту Київської міської ради, затвердженого рішенням Київської міської ради від 04 листопада 2021 року № 3135/3176, для підготовки та спільного подання відповідного проєкту рішення Київської міської ради.

Виконувач обов'язків директора Юрій ГАЛАЄВСЬКИЙ

Гліб Кізім 366 63 09

ДОКУМЕНТ ІТС ЄІПК СЕД АСКОД (**ПІДПИСАНО КВАЛІФІКОВАНИМ ЕЛЕКТРОННИМ ПІДПИСОМ**)

Сертифікат 039ED8070000000000000000000000000001
Підписувач Галаєвський Юрій Васильович
Дійсний з 22.08.2023 10:10:12 по 02.06.2024 23:59:59

Департамент транспортної інфраструктури

053-2040 від 14.03.2024

Заступник міського голови –
секретар Київської міської ради

Окопному О. Ю.
Ярмоленко Ю. О.
Ємцю Л. О.
Положишник В. О.

Прошу розглянути проєкт рішення від 16.04.2024 № 08/231 - 527/ПР в установленому порядку.

Омельченко А. В.

Для контролю за проходженням та тиражування.

Павлову Ю. С.
Юнаковій С. М.
Хонді М. П. – до відома

Володимир БОНДАРЕНКО

"16" квітня 2024 року
№ 08/231 - 527/ПР

08/231-527/ПР
16.04.2024

УКРАЇНА

ВИКОНАВЧИЙ ОРГАН КИЇВСЬКОЇ МІСЬКОЇ РАДИ
(КИЇВСЬКА МІСЬКА ДЕРЖАВНА АДМІНІСТРАЦІЯ)

ДЕПАРТАМЕНТ ТРАНСПОРТНОЇ ІНФРАСТРУКТУРИ

вул. Леонтовича, 6, м. Київ, 01054 тел.(044) 366 63 05, (044) 366 63 43
Контактний центр міста Києва (044) 15 51 E-mail: transport@kyivcity.gov.ua
Код ЄДРПОУ 37405284

від 16.04.2024 №053-3044

Київська міська рада

СУПРОВІДНИЙ ЛИСТ

Відповідно до статей 26, 29 Регламенту Київської міської ради, затвердженого рішенням Київської міської ради від 04 листопада 2021 року № 3135/3176, направляю проєкт рішення Київської міської ради «Про внесення змін до Положення про Департамент транспортної інфраструктури виконавчого органу Київської міської ради (Київської міської державної адміністрації)».

Текст проєкту рішення у паперовому вигляді відповідає проєкту в електронному вигляді на USB носії.

Додатки: 1. Проєкт рішення на 12 арк. в 1 прим.
2. Пояснювальна записка до проєкту рішення на 3 арк. в 1 прим.
3. Порівняльна таблиця на 1 арк. в 1 прим.
4. Електронна версія зазначеного.

Директор Руслан КАНДИБОР

Гліб Кізім 366 63 09

УКРАЇНА

ВИКОНАВЧИЙ ОРГАН КИЇВСЬКОЇ МІСЬКОЇ РАДИ
(КИЇВСЬКА МІСЬКА ДЕРЖАВНА АДМІНІСТРАЦІЯ)

ДЕПАРТАМЕНТ ТРАНСПОРТНОЇ ІНФРАСТРУКТУРИ

вул. Леонтовича, 6, м. Київ, 01054 тел.(044) 366 63 05, (044) 366 63 43
Контактний центр міста Києва (044) 15 51 E-mail: transport@kyivcity.gov.ua
Код ЄДРПОУ 37405284

Київська міська рада

СУПРОВІДНИЙ ЛИСТ

Відповідно до статей 26, 29 Регламенту Київської міської ради, затвердженого рішенням Київської міської ради від 04 листопада 2021 року № 3135/3176, направляю проєкт рішення Київської міської ради «Про внесення змін до Положення про Департамент транспортної інфраструктури виконавчого органу Київської міської ради (Київської міської державної адміністрації)».

Текст проєкту рішення у паперовому вигляді відповідає проєкту в електронному вигляді на USB носії.

Додатки: 1. Проєкт рішення на 12 арк. в 1 прим.
2. Пояснювальна записка до проєкту рішення на 3 арк. в 1 прим.
3. Порівняльна таблиця на 1 арк. в 1 прим.
4. Електронна версія зазначеного.

Директор Руслан КАНДИБОР

Гліб Кізім 366 63 09

ДОКУМЕНТ ІТС ЄІПК СЕД АСКОД (**ПІДПИСАНО КВАЛІФІКОВАНИМ ЕЛЕКТРОННИМ ПІДПИСОМ**)

Сертифікат 382367105294AF9704000000046321300CF296501
Підписувач Кандибор Руслан Васильович
Дійсний з 31.08.2023 17:31:23 по 31.08.2024 17:31:23

Департамент транспортної інфраструктури

053-3044 від 16.04.2024

08/16309
29.04.2024

УКРАЇНА

ВИКОНАВЧИЙ ОРГАН КИЇВСЬКОЇ МІСЬКОЇ РАДИ
(КИЇВСЬКА МІСЬКА ДЕРЖАВНА АДМІНІСТРАЦІЯ)

ДЕПАРТАМЕНТ ТРАНСПОРТНОЇ ІНФРАСТРУКТУРИ

вул. Леонтовича, 6, м. Київ, 01030 тел.(044) 366 63 05, (044) 366 63 43
Контактний центр міста Києва (044) 15 51 E-mail: transport@kyivcity.gov.ua
Код ЄДРПОУ 37405284

Голові постійної комісії Київської міської ради з питань транспорту, зв'язку та реклами

Олексію ОКОПНОМУ

Шановний пане Олексію!

На розгляді постійної комісії Київської міської ради з питань транспорту, зв'язку та реклами перебуває проєкт рішення Київської міської ради «Про внесення змін до Положення про Департамент транспортної інфраструктури виконавчого органу Київської міської ради (Київської міської державної адміністрації)» (доручення заступника міського голови – секретаря Київської міської ради від 16.04.2024 № 08/231-527/ПР), яким пропонується проєкт Положення про Департамент транспортної інфраструктури міста Києва (далі – проєкт Положення) викласти в новій редакції.

Відповідно до Положення про Департамент молоді та спорту виконавчого органу Київської міської ради (Київської міської державної адміністрації), затвердженого рішенням Київської міської ради від 08.09.2022 № 5396/5437, останній забезпечує взаємодію між структурними підрозділами виконавчого органу Київської міської ради (Київської міської державної адміністрації), органами місцевого самоврядування, органами виконавчої влади, підприємств, установ, організацій незалежно від форми власності під час підготовки та проведення масових заходів в місті Києві, а також виконує інші функції у цій сфері.

За дорученням першого заступника голови Київської міської державної адміністрації М. Поворозника було проведено дві наради під головуванням заступника голови Київської міської державної адміністрації з питань здійснення

ДОКУМЕНТ ІТС ЄІПК СЕД АСКОД (**ПІДПИСАНО КВАЛІФІКОВАНИМ ЕЛЕКТРОННИМ ПІДПИСОМ**)

Сертифікат 382367105294AF97040000046321300CF296501
Підписувач Кандибор Руслан Васильович
Дійсний з 31.08.2023 17:31:23 по 31.08.2024 17:31:23

Департамент транспортної інфраструктури
053-3472 від 29.04.2024

самоврядних повноважень О. Говорової та за участю представників Департаменту транспортної інфраструктури міста Києва, Департаменту молоді та спорту виконавчого органу Київської міської ради (Київської міської державної адміністрації) та юридичного управління апарату виконавчого органу Київської міської ради (Київської міської державної адміністрації).

Учасники наради погодилися щодо необхідності виключення з Положення про Департамент транспортної інфраструктури міста Києва функції щодо погодження проведення спортивних та інших масових заходів на воді, оскільки ці повноваження здійснюються Департаментом молоді та спорту міста Києва.

Враховуючи викладене пропонуємо у проєкті Положення підпункт 5.49 пункту 5 виключити. У зв'язку з цим підпункти 5.50-5.60 вважати відповідно підпунктами 5.49-5.59.

Просимо підтримати зазначений проєкт рішення на найближчому засіданні постійної комісії Київської міської ради з питань транспорту, зв'язку та реклами з урахуванням вказаної пропозиції.

З повагою

Директор Руслан КАНДИБОР

Гліб Кізім 366 63 09

ДОКУМЕНТ ІТС ЄІПК СЕД АСКОД (**ПІДПИСАНО КВАЛІФІКОВАНИМ ЕЛЕКТРОННИМ ПІДПИСОМ**)

Сертифікат 382367105294AF97040000046321300CF296501
Підписувач Кандибор Руслан Васильович
Дійсний з 31.08.2023 17:31:23 по 31.08.2024 17:31:23

Департамент транспортної інфраструктури

053-3472 від 29.04.2024

08/231-453/ПР
03.04.2024

КИЇВСЬКА МІСЬКА РАДА

III СЕСІЯ IX СКЛИКАННЯ

РІШЕННЯ

_____№_____

Проєкт

Про внесення змін до рішення Київської міської ради від 16.12.2021 № 4007/4048 «Про деякі питання проїзду окремих категорій осіб у місті Києві»

Відповідно до статті 91 Бюджетного кодексу України, статті 25 Закону України «Про місцеве самоврядування в Україні», законів України «Про столицю України-місто-герой Київ», «Про правовий режим воєнного стану», Указу Президента України від 24 лютого 2022 року № 64/2022 «Про введення воєнного стану в Україні», затвердженого Законом України «Про затвердження Указу Президента України «Про введення воєнного стану в Україні» від 24 лютого 2022 року № 2102-IX, з метою забезпечення права студентів із числа дітей-сиріт і дітей, позбавлених батьківського піклування на пільговий проїзд у міському пасажирському транспорті загального користування міста Києва, Київська міська рада

ВИРІШИЛА:

1. Доповнити Порядок використання коштів, передбачених у бюджеті міста Києва для здійснення компенсаційних виплат за безоплатний проїзд і проїзд з частковою оплатою у міському пасажирському транспорті загального користування міста Києва, який працює у звичайному режимі руху, окремих категорій осіб, затверджений рішенням Київської міської ради від 16.12.2021 № 4007/4048 пунктом 13 у такій редакції:

«13. Виготовлення та видача Єдиних квитків для здобувачів освіти із числа дітей-сиріт і дітей, позбавлених батьківського піклування, що навчаються в закладах професійної (професійно-технічної), фахової передвищої та вищої освіти здійснюється Департаментом освіти і науки виконавчого органу Київської

міської ради (Київської міської державної адміністрації) за поданням закладів освіти незалежно від підпорядкування».

2. Оприлюднити це рішення у встановленому Законом порядку.

3. Контроль за виконанням цього рішення покласти на постійну комісію Київської міської ради з питань транспорту, зв'язку та реклами.

Київський міський голова **Віталій КЛИЧКО**

ПОДАННЯ:
Депутат Київської міської ради Андрій ВІТРЕНКО

ПОГОДЖЕНО:

Постійна комісія Київської міської ради з питань транспорту, зв'язку та реклами

Голова Олексій ОКОПНИЙ

Секретар Ігор ГАЛАЙЧУК

Постійна комісія Київської міської ради з питань освіти і науки, молоді та спорту

Голова Вадим ВАСИЛЬЧУК

Секретар Олександр СУПРУН

Начальник управління правового забезпечення діяльності Київської міської ради Валентина ПОЛОЖИШНИК

ПОЯСНЮВАЛЬНА ЗАПИСКА

до проєкту рішення Київської міської ради
«Про внесення змін до рішення Київської міської ради від 16.12.2021р.
№ 4007/4048 «Про деякі питання проїзду окремих категорій осіб у місті Києві»

1. Опис проблем, для вирішення яких підготовлено проєкт рішення, обґрунтування відповідності та достатності передбачених у проєкті рішення механізмів і способів вирішення існуючих проблем, а також актуальності цих проблем для територіальної громади міста Києва.

Пунктом 11 постанови Кабінету міністрів України № 226 від 05.04.1994р. «Про поліпшення виховання, навчання, соціального захисту та матеріального забезпечення дітей-сиріт і дітей, позбавлених батьківського піклування» передбачено, що для дітей-сиріт і дітей, позбавлених батьківського піклування, що виховуються, або навчаються у навчально-виховних та навчальних закладах, єдиний квиток, який дає право на безплатне відвідування кінотеатрів, виставок, музеїв, спортивних споруд, безплатний проїзд у громадському міському (приміському) транспорті (крім таксі).

Наказом Міністерства освіти і науки України № 216 від 19.06.96р.затверджено Інструкцію про виготовлення і правила користування Єдиним квитком для дітей-сиріт і дітей, які залишилися без піклування батьків(далі - Інструкція).

Відповідно до пункту 2 Інструкції єдиний квиток виготовляється Міністерством освіти Автономної Республіки Крим, управліннями освіти обласних, Київської та Севастопольської міських державних адміністрацій, міністерствами і відомствами, яким підпорядковані навчально-виховні заклади, за зразком, затвердженим Міністерством освіти, за погодженням з Міністерством культури і мистецтв, Міністерством у справах молоді і спорту, Міністерством транспорту, Державним комітетом по житлово-комунальному господарству.

Рішенням Київської міської ради від 16 грудня 2021 року № 4007/4048 «Про деякі питання проїзду окремих категорій осіб у місті Києві» (далі – Рішення) передбачено надання права безоплатного проїзду у міському пасажирському транспорті загального користування міста Києва, який працює у звичайному режимі руху, зокрема учням закладів загальної середньої освіти міста Києва, а також учням закладів професійної (професійно-технічної) освіти, студентам.

Разом з тим, в місті Києві є проблема з виготовленням та видачою Єдиних квитків для здобувачів освіти із числа дітей-сиріт і дітей, позбавлених батьківського піклування, що навчаються в закладах професійної (професійно-технічної), фахової передвищої та вищої освіти, які непідпорядковані

Департаменту освіти і науки виконавчого органу Київської міської ради (Київської міської державної адміністрації).

Так, у листі № 063-5440 від 15.12.2022р. на ім'я голови Київської міської організації профспілки працівників освіти і науки України Департамент освіти і науки виконавчого органу Київської міської ради (Київської міської державної адміністрації) зазначив, що забезпечення Єдиним квитком затвердженого зразка здобувачів освіти із числа дітей-сиріт і дітей, позбавлених батьківського піклування, що здобувають освіту в інших закладах, крім підпорядкованих Департаменту, не належить до повноважень Департаменту.

Відтак, враховуючи вищезазначену ситуацію з метою забезпечення рівності прав учнів та студентів, вбачається за доцільне зобов'язати Департамент освіти і науки виконавчого органу Київської міської ради (Київської міської державної адміністрації) виготовляти та видавати Єдиний квиток для здобувачів освіти із числа дітей-сиріт і дітей, позбавлених батьківського піклування, що навчаються в закладах професійної (професійно-технічної), фахової передвищої та вищої освіти за поданням закладів освіти незалежно від підпорядкування.

2. Правове обґрунтування необхідності прийняття рішення (з посиланням на конкретні положення нормативно-правових актів, на підставі й на виконання яких підготовлено проєкт рішення).

Проєкт рішення Київської міської ради пропонується ухвалити у відповідності до статті 91 Бюджетного кодексу України, статті 25 Закону України «Про місцеве самоврядування в Україні», законів України «Про столицю України-місто-герой Київ», «Про правовий режим воєнного стану», Указу Президента України від 24 лютого 2022 року № 64/2022 «Про введення воєнного стану в Україні», затвердженого Законом України «Про затвердження Указу Президента України «Про введення воєнного стану в Україні» від 24 лютого 2022 року № 2102-IX.

3. Опис цілей і завдань, основних положень проєкту рішення, а також очікуваних соціально-економічних, правових та інших наслідків для територіальної громади міста Києва від прийняття запропонованого проєкту рішення.

Проєкт рішення Київської міської ради підготовлено з метою забезпечення рівності прав на пільговий проїзд у міському пасажирському транспорті загального користування міста Києва, який працює у звичайному режимі руху, учням закладів загальної середньої освіти міста Києва, а також учням закладів професійної (професійно-технічної) освіти, студентам, місце проживання яких не зареєстроване у місті Києві, але які навчаються в місті Києві.

Для досягнення вказаної мети пропонується:

- Доповнити Порядок використання коштів, передбачених у бюджеті міста Києва для здійснення компенсаційних виплат за безоплатний проїзд і проїзд з частковою оплатою у міському пасажирському транспорті загального

користування міста Києва, який працює у звичайному режимі руху, окремих категорій осіб, затверджений рішенням Київської міської ради від 16.12.2021 № 4007/4048пунктом 13 у такій редакції:

- «13. Виготовлення та видача Єдиних квитків для здобувачів освіти із числа дітей-сиріт і дітей, позбавлених батьківського піклування, що навчаються в закладах професійної (професійно-технічної), фахової передвищої та вищої освіти здійснюється Департаментом освіти і науки виконавчого органу Київської міської ради (Київської міської державної адміністрації) за поданням закладів освіти незалежно від підпорядкування».

Прийняття проєкту рішення сприятиме забезпеченню рівності прав на пільговий проїзд у міському пасажирському транспорті загального користування міста Києва, який працює у звичайному режимі руху, учням закладів загальної середньої освіти міста Києва, а також учням закладів професійної (професійно-технічної) освіти, студентам, місце проживання яких не зареєстроване у місті Києві, але які навчаються в місті Києві.

4. Фінансово-економічне обґрунтування та пропозиції щодо джерел покриття цих витрат.

Реалізація запропонованого проекту рішення здійснюватиметься в межах бюджетного фінансування передбаченого для здійснення компенсаційних виплат за безоплатний проїзд і проїзд із частковою оплатою у міському пасажирському транспорті загального користування міста Києва, який працює у звичайному режимі руху.

5. Відомості про права і соціальну захищеність осіб з інвалідністю та вплив на життєдіяльність цієї категорії, а також зазначення позиції щодо проєкту рішення Уповноваженого Київської міської ради з прав осіб з інвалідністю та громадських об'єднань осіб з інвалідністю.

Проєкт не стосується прав і соціальної захищеності осіб з інвалідністю.

6. Інформація з обмеженим доступом.

Проєкт рішення Київської міської ради не містить інформації з обмеженим доступом у розумінні статті 6 Закону України «Про доступ до публічної інформації».

7. Прізвище або назва суб'єкта подання, прізвище, посада, контактні дані доповідача проєкту рішення на пленарному засіданні та особи, відповідальної за супроводження проєкту рішення.

Особою, відповідальною за супроводження проєкту рішення Київської міської ради є депутат Київської міської ради Вітренко Андрій Олександрович.

Депутат Київської міської ради **Андрій ВІТРЕНО**

ПОРІВНЯЛЬНА ТАБЛИЦЯ
до проєкту рішення Київської міської ради «Про внесення змін до рішення Київської міської ради від 16.12.2021 № 4007/4048 «Про деякі питання проїзду окремих категорій осіб у місті Києві»

Чинна редакція	Запропонована редакція суб'єктом подання
рішення Київської міської ради від 16.12.2021 № 4007/4048 «Про деякі питання проїзду окремих категорій осіб у місті Києві»	
Порядок використання коштів, передбачених у бюджеті міста Києва для здійснення компенсаційних виплат за безоплатний проїзд і проїзд із частковою оплатою у міському пасажирському транспорті загального користування міста Києва, який працює у звичайному режимі руху, окремих категорій осіб, затвердженого рішенням Київської міської ради від 16.12.2021 № 4007/4048	
Відсутній	13. Виготовлення та видача Єдиних квитків для здобувачів освіти із числа дітей-сиріт і дітей, позбавлених батьківського піклування, що навчаються в закладах професійної (професійно-технічної), фахової передвищої та вищої освіти здійснюється Департаментом освіти і науки виконавчого органу Київської міської ради (Київської міської державної адміністрації) за поданням закладів освіти незалежно від підпорядкування

Депутат Київської міської ради **Андрій ВІТРЕНКО**

Заступник міського голови –
секретар Київської міської ради

Окопному О.Ю.
Васильчуку В.В.
Положишник В. О.
Ємцю Л.О.
Вітренку А.О.

Прошу розглянути проєкт рішення від 03.04.2024 № 08/231 - 453/ПР в установленому порядку.

Омельченко А. В.

Для контролю за проходженням та тиражування.

Юнаковій С.М.
Ковальчук Д. О.
Кандибору Р. В. – до відома
Мондриївському В.М. – до відома

Володимир БОНДАРЕНКО

"03" квітня 2024 року
№ 08/231 - 453/ПР

08/231-453/ПР
03.04.2024

ДЕПУТАТ
КИЇВСЬКОЇ МІСЬКОЇ РАДИ IX СКЛИКАННЯ

«3» квітня 2024р. №08/278/09/192-97

Київська міська рада

Заступнику міського голови –
секретарю Київської міської ради
Володимиру БОНДАРЕНКУ

СУПРОВІДНИЙ ЛИСТ

Керуючись статтями 26 і 29 Регламенту Київської міської ради, затвердженого рішенням Київської міської ради від 04 листопада 2021 року № 3135/3176, прошу Вас надати доручення відповідним структурним підрозділам секретаріату Київської міської ради розглянути проєкт рішення Київської міської ради «Про внесення змін до рішення Київської міської ради від 16.12.2021р. № 4007/4048 «Про деякі питання проїзду окремих категорій осіб у місті Києві» (далі – проєкт рішення).

Додатки:

1. Проєкт рішення на 2 арк. в 1 прим.;
2. Пояснювальна записка на 3 арк. в 1 прим.;

Текст проєкту рішення у паперовому вигляді відповідає тексту проєкту рішення у електронному вигляді на USB носії

Депутат Київської міської ради **Андрій Вітренко**

Виконавець:
Ільїчов А.І.
(068) 329 44 18

КИЇВСЬКА МІСЬКА РАДА

IX СКЛИКАННЯ

ПОСТІЙНА КОМІСІЯ З ПИТАНЬ ТРАНСПОРТУ, ЗВ'ЯЗКУ ТА РЕКЛАМИ

вул. Хрещатик, 36, м. Київ, 01044 *тел.:(044)202-73-04, тел./факс:(044)202-73-08*

01.05.2024 № 08/289-77

Депутату Київської міської ради
Андрію ВІТРЕНКУ

Департамент соціальної та ветеранської політики виконавчого органу Київської міської ради (Київської міської державної адміністрації)

Департамент освіти і науки виконавчого органу Київської міської ради (Київської міської державної адміністрації)

Департамент транспортної інфраструктури виконавчого органу Київської міської ради (Київської міської державної адміністрації)

Шановний пане Андрію!

Надсилаємо Вам для врахування Витяг з протоколу № 4/42 від 10 квітня 2024 року засідання постійної комісії Київської міської ради з питань транспорту, зв'язку та реклами.

Витяг з протоколу № 4/42 від 10 квітня 2024 року засідання постійної комісії Київської міської ради з питань транспорту, зв'язку та реклами.

Склад комісії – 5 депутатів Київської міської ради.
Присутні – 5 депутатів Київської міської ради.

Окопний О.Ю. – голова постійної комісії, головуючий;
Задерейко А.І. – перший заступник голови постійної комісії;
Галайчук І.В. – секретар постійної комісії;
Мамоян С.Ч. – член постійної комісії;
Тимченко О.С. – член постійної комісії.

Порядок денний:

3.Про розгляд проєкту рішення Київської міської ради «Про внесення змін до рішення Київської міської ради від 16.12.2021 № 4007/4048 «Про деякі питання проїзду окремих категорій осіб у місті Києві» *доручення заступника міського голови – секретаря Київської міської ради від 03.04.2024 № 08/231-453/ПР (доповідачі: Вітренко А.О., Кандибор Р.В., Фіданян О.Г., Світлий Р.В.).*

Розгляд (обговорення) питань порядку денного:

3. Про розгляд проєкту рішення Київської міської ради «Про внесення змін до рішення Київської міської ради від 16.12.2021 № 4007/4048 «Про деякі питання проїзду окремих категорій осіб у місті Києві» *доручення заступника міського голови – секретаря Київської міської ради від 03.04.2024 № 08/231-453/ПР.*

СЛУХАЛИ: Окопного О.Ю., головуючого на засіданні, голову комісії про розгляд проєкту рішення Київської міської ради «Про внесення змін до рішення Київської міської ради від 16.12.2021 № 4007/4048 «Про деякі питання проїзду окремих категорій осіб у місті Києві» *доручення заступника міського голови – секретаря Київської міської ради від 03.04.2024 № 08/231-453/ПР.*

ВИСТУПИЛИ: Ільїчов А.І., Бученко М.В., Біба Л.М., Окопний О.Ю.

ВИРІШИЛИ:

1. Перенести розгляд проєкту рішення Київської міської ради «Про внесення змін до рішення Київської міської ради від 16.12.2021 № 4007/4048 «Про деякі питання проїзду окремих категорій осіб у місті Києві» *доручення заступника міського голови – секретаря Київської міської ради від 03.04.2024 № 08/231-453/ПР* на одне з наступних засідань постійної комісії Київської міської ради з питань транспорту. зв'язку та реклами.
2. Рекомендувати Департаменту соціальної та ветеранської політики виконавчого органу Київської міської ради (Київської міської державної адміністрації) спільно з Департаментом освіти і науки виконавчого органу Київської міської ради (Київської міської державної адміністрації) узгодити запропоновані пропозиції з суб'єктом подання проєкту рішення Київської міської ради «Про внесення змін до рішення Київської міської ради від 16.12.2021 № 4007/4048 «Про деякі питання проїзду окремих категорій осіб у місті Києві» *доручення заступника міського голови – секретаря Київської міської ради від 03.04.2024 № 08/231-453/ПР.*

ГОЛОСУВАЛИ: «за» – 4, «проти» – 0, «утрималось» – 0, «не голосували» – 1

Рішення прийнято.

З оригіналом згідно.

Голова комісії Олексій ОКОПНИЙ

Секретар комісії Ігор ГАЛАЙЧУК

УКРАЇНА

ВИКОНАВЧИЙ ОРГАН КИЇВСЬКОЇ МІСЬКОЇ РАДИ
(КИЇВСЬКА МІСЬКА ДЕРЖАВНА АДМІНІСТРАЦІЯ)

ДЕПАРТАМЕНТ ОСВІТИ І НАУКИ

бульвар Т. Шевченка,3, м. Київ, 01024, тел. (044) 279 14 46
Контактний центр міста Києва (044) 15-51 E-mail:edukation@kyivcity.gov.ua Код ЄДРПОУ 02147629

Київська міська рада

У Департаменті освіти і науки виконавчого органу Київської міської ради (Київської міської державної адміністрації) опрацьовано проєкт рішення Київської міської ради «Про внесення змін до рішення Київської міської ради від 16.12.2021 № 4007/4048 «Про деякі питання проїзду окремих категорій осіб у місті Києві» (№ 08/231-453/ПР від 03.04.2024) та повідомляємо.

Проєктом рішення передбачається делегування Департаменту освіти і науки виконавчого органу Київської міської ради (Київської міської державної адміністрації) повноважень щодо виготовлення та видачі Єдиних квитків для дітей-сиріт і дітей, які залишилися без батьківського піклування, що навчаються в закладах професійної (професійно-технічної) освіти, фахової передвищої та вищої освіти незалежно від підпорядкування.

Проєкт рішення суперечить Інструкції про виготовлення і правилам користування Єдиним квитком для дітей-сиріт і дітей, які залишилися без піклування батьків, затвердженим наказом Міністерства освіти України від 19.06.96 № 216, оскільки, нею встановлено, що Єдиний квиток виготовляється управліннями освіти обласних, Київської та Севастопольської міських державних адміністрацій, міністерствами і відомствами, яким підпорядковані навчально-виховні заклади, за затвердженим Міністерством освіти і науки України зразком та надає право дітям-сиротам і дітям, які залишилися без піклування батьків, що виховуються або навчаються у навчально-виховних закладах, на безплатне відвідування кінотеатрів, виставок, музеїв, спортивних споруд, безплатний проїзд у громадському міському (приміському) транспорті (крім таксі).

Зазначеною Інструкцією також встановлено, що **Єдиний квиток виготовляється з картону** відповідного розміру.

Однак, необхідно звернути увагу, що абзацом третім пункту 6 Порядку надання пільгового проїзду учням закладів професійної (професійно-технічної) освіти, студентам (курсантам невійськових) закладів фахової передвищої та вищої освіти у міському і приміському пасажирському транспорті, міжміському автомобільному пасажирському та залізничному транспорті територією України, затвердженим постановою Кабінету Міністрів України від 05.04.1999 № 541 передбачено, що у разі запровадження автоматизованої системи обліку оплати

Документ підписано ЕЛЕКТРОННИМ ПІДПИСОМ)
Сертифікат 58E2D9E7F900307B0400000024AE1B00C82DA300
Підписувач Фіданян Олена Григорівна
Дійсний з 16.05.2022 11:29:01 по 16.05.2024 11:29:01
Департамент освіти і науки
063-3752 від 10.04.2024

проїзду реалізація права на пільговий проїзд здійснюється шляхом реєстрації електронного квитка в автоматизованій системі обліку оплати проїзду.

Згідно з розпорядженням виконавчого органу Київської міської ради (Київської міської державної адміністрації) від 27.04.2018 № 706 створено автоматизовану систему обліку оплати проїзду в міському пасажирському транспорті міста Києва незалежно від форм власності.

Розпорядженням виконавчого органу Київської міської ради (Київської міської державної адміністрації) від 22.10.2018 № 1887 (зареєстрованого в Головному територіальному управлінні юстиції у місті Києві 24.10.2018 за № 221/2069) затверджено Порядок функціонування автоматизованої системи обліку оплати проїзду в міському пасажирському транспорті міста Києва незалежно від форм власності, в якому право на виготовлення, продаж, розповсюдження, персоналізацію електронних квитків та носіїв електронного квитка надано комунальному підприємству «Головний інформаційно-обчислювальний центр».

Окрім цього, Порядок використання коштів, передбачених у бюджеті міста Києва для здійснення компенсаційних виплат за безоплатний проїзд і проїзд із частковою оплатою у міському пасажирському транспорті загального користування міста Києва, який працює у звичайному режимі руху, окремих категорій осіб, до якого пропонується внести зміни, визначає механізм використання коштів, передбачених у бюджеті міста Києва на здійснення підприємствам-перевізникам, які здійснюють перевезення пасажирів у міському пасажирському транспорті загального користування міста Києва компенсаційних виплат за безоплатний проїзд і проїзд із частковою оплатою у міському пасажирському транспорті загального користування міста Києва, який працює у звичайному режимі руху, окремих категорій осіб та не стосується виготовлення квитків на проїзд у транспорті.

Разом з цим, в порушення Регламенту Київської міської ради, затвердженого рішенням Київської міської ради від 04.11.2021 № 3135/3176 у пояснювальній записці до проєкту рішення не додано фінансово-економічне обґрунтування та пропозиції щодо джерел покриття витрат бюджету на виготовлення Єдиних квитків для дітей-сиріт і дітей, які залишилися без батьківського піклування, що навчаються в закладах професійної (професійно-технічної) освіти, фахової передвищої та вищої освіти незалежно від підпорядкування.

Керуючись викладеним, та враховуючи, що прийняття цього проєкту рішення Київської міської ради може призвести до нецільового використання бюджетних коштів та порушення нормативно-правових актів вищого рівня, Департамент освіти і науки вважає прийняття зазначеного рішення недоцільним.

Директор Департаменту Олена ФІДАНЯН

Наталія Медведчук 278-50-32

ДОКУМЕНТ ПІДПИСАНО ЕЦП ЕСЕД АСКОД (ПІДПИСАНО КВАЛІФІКОВАНИМ ЕЛЕКТРОННИМ ПІДПИСОМ)

Сертифікат 58E2D9E7F900307B0400000024AE1B00C82DA300
Підписувач Фіданян Олена Григорівна
Дійсний з 16.05.2022 11:29:01 по 16.05.2024 11:29:01

Департамент освіти і науки

063-3752 від 10.04.2024

Заступник міського голови - секретар
Київської міської ради

Окопному О.Ю.
Вітренку А.О.
Васильчуку В.В.
Ємцю Л.О.

Прошу розглянути в установленому порядку.

Хоменку Д.Ю.
Положишник В.О.
Омельченко А.В.
Юнаковій С.М.
Дикій К.В.
Фіданян О.Г.

ВОЛОДИМИР БОНДАРЕНКО

11 квітня 2024 р.
№ 08/13853

УКРАЇНА

ВИКОНАВЧИЙ ОРГАН КИЇВСЬКОЇ МІСЬКОЇ РАДИ
(КИЇВСЬКА МІСЬКА ДЕРЖАВНА АДМІНІСТРАЦІЯ)

ДЕПАРТАМЕНТ СОЦІАЛЬНОЇ ТА ВЕТЕРАНСЬКОЇ ПОЛІТИКИ

проспект Любомира Гузара, 7, Київ, 03165, тел. (044) 404 00 78
Контактний центр міста Києва (044) 15 51 E-mail: social@kyivcity.gov.ua Код ЄДРПОУ 37441694

Постійна комісія з питань транспорту, зв'язку та реклами

У Департаменті соціальної та ветеранської політики виконавчого органу Київської міської ради (Київської міської державної адміністрації) розглянуто пункт 3 порядку денного позачергового засідання постійної комісії Київської міської ради з питань транспорту, зв'язку та реклами 10.04.2024 (далі – порядок денний), стосовно розгляду проєкту рішення Київської міської ради «Про внесення змін до рішення Київської міської ради від 16.12.2021 № 4007/4048» (доручення заступника міського голови-секретаря Київської міської ради від 12.03.2024 № 08/231-543/ПР), та в межах компетенції повідомляємо наступне.

Рішенням Київської міської ради від 16.12.2021 № 4007/4048 «Про деякі питання проїзду окремих категорій осіб у місті Києві» передбачено надання права безоплатного проїзду та проїзду з частковою оплатою у міському пасажирському транспорті загального користування міста Києва, зокрема дітям-сиротам і дітям, позбавленим батьківського піклування та встановлена компенсація підприємствам-перевізникам за кошти бюджету міста Києва за безоплатний проїзд та проїзд з частковою оплатою, осіб зазначених у додатку цього рішення.

Реалізація права безоплатного проїзду та проїзду з частковою оплатою у міському пасажирському транспорті загального користування міста Києва, який працює у звичайному режимі руху, здійснюється на підставі:

- багатофункціональної електронної картки "Муніципальна картка "Картка киянина";
- електронного квитка учня закладу освіти (курсанта вищого військового навчального закладу);
- електронного квитка учня закладу загальної середньої освіти міста Києва на базі електронної пластикової картки (транспортної картки) автоматизованої

ДОКУМЕНТ ІТС ЄІПК СЕД АСКОД (**ПІДПИСАНО КВАЛІФІКОВАНИМ ЕЛЕКТРОННИМ ПІДПИСОМ**)

Сертифікат
3FAA9288358EC0030400000016AC2C00BB91BB00
Підписувач Світлий Руслан Валентинович
Дійсний з 20.06.2023 14:20:09 по 20.06.2025 14:20:09

Департамент соціальної та ветеранської політики

051-8653 від 09.04.2024

системи обліку оплати проїзду у міському пасажирському транспорті міста Києва незалежно від форми власності;

- електронного студентського (учнівського) квитка, виданого закладом освіти міста Києва учням закладів професійної (професійно-технічної) освіти, студентам (курсантам невійськових) закладів фахової передвищої та вищої освіти, які навчаються у таких закладах освіти, незалежно від форми власності за денною формою здобуття освіти.

Головними розпорядниками бюджетних коштів для здійснення компенсаційних виплат є Департамент транспортної інфраструктури виконавчого органу Київської міської ради (Київської міської державної адміністрації) щодо учнів закладів загальної середньої освіти міста Києва, учнів закладів професійної (професійно-технічної) освіти, студентів (курсантів невійськових) закладів фахової передвищої та вищої освіти, та Департамент соціальної політики виконавчого органу Київської міської ради (Київської міської державної адміністрації) щодо інших категорій осіб.

Рішенням Київської міської ради від 07.12.2023 № 7508/7549 «Про затвердження комплексної міської цільової програми «Освіта Києва 2024-2025 роки» підпунктом 2.7.4 пункту 2.7 передбачено захід програми «Забезпечення бланками єдиного квитка дітей-сиріт та дітей, позбавлених батьківського піклування» на 2024 рік, де розпорядником бюджетних коштів є Департамент освіти і науки виконавчого органу Київської міської ради (Київської міської державної адміністрації).

Враховуючи вищевикладене вносити зміни до рішення Київської міської ради від 16.12.2021 № 4007/4048 «Про деякі питання проїзду окремих категорій осіб у місті Києві» вважаємо не доцільно, оскільки бюджетні кошти на забезпечення бланками єдиного квитка дітей-сиріт та дітей, позбавлених батьківського піклування передбачені у міській цільовій програмі «Освіта Києва 2024-2025 роки»

Директор Руслан СВІТЛИЙ

497 01 37 Марина Дяковська

ДОКУМЕНТ ІТС ЄІПК СЕД АСКОД (**ПІДПИСАНО КВАЛІФІКОВАНИМ ЕЛЕКТРОННИМ ПІДПИСОМ**)

Сертифікат
3FAA9288358EC0030400000016AC2C00BB91BB00
Підписувач Світлий Руслан Валентинович
Дійсний з 20.06.2023 14:20:09 по 20.06.2025 14:20:09

Департамент соціальної та ветеранської політики

051-8653 від 09.04.2024

№ 6

08/231-546/ПР
30.04.2024

КИЇВСЬКА МІСЬКА РАДА

III СЕСІЯ IX СКЛИКАННЯ

РІШЕННЯ

№

343952288

Про передачу товариству з обмеженою відповідальністю «ПРОПЕРТІ СТОК» та товариству з обмеженою відповідальністю «ЕСТЕЙТ ТРЕЙД» земельної ділянки в оренду для експлуатації та обслуговування нежилих будівель та споруд СТО, автомийки, шиномонтажу на вул. Ізюмській, 5-А у Голосіївському районі міста Києва

Розглянувши заяву товариства з обмеженою відповідальністю «ПРОПЕРТІ СТОК» (код ЄДРПОУ 43842043) місцезнаходження юридичної особи: 03039, місто Київ, вул. Ізюмська, 5-А) та товариства з обмеженою відповідальністю «ЕСТЕЙТ ТРЕЙД» (код ЄДРПОУ 43842352) місцезнаходження юридичної особи: 03039, місто Київ, вул. Ізюмська, 5-А) від 16 квітня 2024 року № 60078-008510794-031-03, проєкт землеустрою щодо відведення земельної ділянки та додані документи, відповідно до статей 9, 83, 93, 116, 122, 123, 124, 186 Земельного кодексу України, статей 1212, 1214 Цивільного кодексу України, Закону України «Про оренду землі», Закону України «Про внесення змін до деяких законодавчих актів України щодо розмежування земель державної та комунальної власності», пункту 34 частини першої статті 26 Закону України «Про місцеве самоврядування в Україні», Закону України «Про адміністративну процедуру», Київська міська рада

ВИРІШИЛА:

1. Затвердити проект землеустрою щодо відведення земельної ділянки в оренду Товариству з обмеженою відповідальністю «ПРОПЕРТІ СТОК», Товариству з обмеженою відповідальністю «ЕСТЕЙТ ТРЕЙД» площею 0,2720 га

12.11 – для розміщення та експлуатації об'єктів дорожнього сервісу на вул. Ізюмській, 5-А у Голосіївському районі м. Києва (категорія земель – землі промисловості, транспорту, електронних комунікацій, енергетики, оборони та іншого призначення, код виду цільового призначення – 12.11), заява ДЦ від 16 квітня 2024 року № 60078-008510794-031-03, справа № 343952288.

2. Передати товариству з обмеженою відповідальністю «ПРОПЕРТІ СТОК» та товариству з обмеженою відповідальністю «ЕСТЕЙТ ТРЕЙД», за умови виконання пункту 3 цього рішення, в оренду на 10 років земельну ділянку площею 0,2720 га (кадастровий номер 8000000000:79:071:0001) для експлуатації та обслуговування нежилих будівель та споруд СТО, автомийки, шиномонтажу (код виду цільового призначення – 12.11 для розміщення та експлуатації об'єктів дорожнього сервісу) на вул. Ізюмській, 5-А у Голосіївському районі міста Києва із земель комунальної власності територіальної громади міста Києва у зв'язку з набуттям права власності на нерухоме майно (право власності зареєстровано у Державному реєстрі речових прав на нерухоме майно 30 вересня 2020 року, номери відомостей про речові права 38480756, 38480754).

3. Товариству з обмеженою відповідальністю «ПРОПЕРТІ СТОК» та товариству з обмеженою відповідальністю «ЕСТЕЙТ ТРЕЙД»:

3.1. Виконувати обов'язки землекористувачів відповідно до вимог статті 96 Земельного кодексу України.

3.2. У місячний строк з дня набрання чинності цим рішенням надати до Департаменту земельних ресурсів виконавчого органу Київської міської ради (Київської міської державної адміністрації) документи, визначені законодавством України, необхідні для укладання договору оренди земельної ділянки (зокрема, охоронний договір на зелені насадження або інформацію уповноваженого органу про відсутність зелених насаджень на земельній ділянці).

3.3. Питання майнових відносин вирішувати в установленому порядку.

3.4. Забезпечити вільний доступ для прокладання нових, ремонту та експлуатації існуючих інженерних мереж і споруд, що знаходяться в межах земельної ділянки.

3.5. Виконати вимоги, викладені в листах Департаменту містобудування та архітектури виконавчого органу Київської міської ради (Київської міської державної адміністрації) від 27.06.2023 № 055-4699, Міністерства культури та інформаційної політики України від 24.12.2021 № 15504/6.11.1.

3.6. Під час використання земельної ділянки дотримуватися обмежень у її використанні, зареєстрованих у Державному земельному кадастрі.

3.7. Питання сплати відновної вартості зелених насаджень або укладання охоронного договору на зелені насадження вирішувати відповідно до рішення Київської міської ради від 27.10.2011 № 384/6600 «Про затвердження Порядку видалення зелених насаджень на території міста Києва» (із змінами і доповненнями).

3.8. Дотримуватися вимог Закону України «Про охорону культурної спадщини».

3.9. У разі необхідності будь-які роботи здійснювати за проєктною документацією, розробленою і погодженою у порядку, визначеному законодавством України та державними будівельними нормами, у тому числі з центральним органом виконавчої влади, що реалізує державну політику у сфері охорони культурної спадщини (лист Міністерства культури та інформаційної політики України від 24.12.2021 № 15504/6.11.1).

3.10. У разі необхідності проведення реконструкції чи нового будівництва, питання оформлення дозвільної та проєктної документації вирішувати в порядку, визначеному законодавством України.

3.11. Земельну ділянку в межах червоних ліній використовувати з обмеженням відповідно до вимог містобудівного законодавства та Закону України «Про автомобільні дороги».

3.12. Сплатити безпідставно збереженні кошти за користування земельною ділянкою з моменту набуття права власності на об'єкти нерухомого майна, розташовані на ній, до моменту реєстрації права оренди на земельну ділянку у Державному реєстрі речових прав на нерухоме майно на підставі розрахунку Департаменту земельних ресурсів виконавчого органу Київської міської ради (Київської міської державної адміністрації).

4. Департаменту земельних ресурсів виконавчого органу Київської міської ради (Київської міської державної адміністрації) вжити організаційно-правових заходів, щодо виконання підпункту 3.12 пункту 3 цього рішення.

5. Попередити землекористувачів, що використання земельної ділянки не за цільовим призначенням тягне за собою припинення права користування нею відповідно до вимог статей 141, 143 Земельного кодексу України.

6. Дане рішення набирає чинності і вважається доведеним до відома заявника з дня його оприлюднення на офіційному вебсайті Київської міської ради та втрачає чинність через дванадцять місяців, у разі якщо протягом цього строку не укладений відповідний договір оренди земельної ділянки.

7. Контроль за виконанням цього рішення покласти на постійну комісію Київської міської ради з питань архітектури, містопланування та земельних відносин.

Київський міський голова Віталій КЛИЧКО

ПОДАННЯ:

Заступник голови
Київської міської державної адміністрації
з питань здійснення самоврядних повноважень — Петро ОЛЕНИЧ

Директор Департаменту земельних ресурсів
виконавчого органу Київської міської ради
(Київської міської державної адміністрації) — Валентина ПЕЛИХ

Начальник юридичного управління
Департаменту земельних ресурсів
виконавчого органу Київської міської ради
(Київської міської державної адміністрації) — Дмитро РАДЗІЄВСЬКИЙ

ПОГОДЖЕНО:

Постійна комісія Київської міської ради
з питань архітектури, містопланування
та земельних відносин

Голова — Михайло ТЕРЕНТЬЄВ

Секретар — Юрій ФЕДОРЕНКО

Начальник управління правового
забезпечення діяльності
Київської міської ради — Валентина ПОЛОЖИШНИК

До справи
№ 343952288

ПОЯСНЮВАЛЬНА ЗАПИСКА

№ ПЗН-65720 від 22.04.2024

до проєкту рішення Київської міської ради:

Про передачу товариству з обмеженою відповідальністю «ПРОПЕРТІ СТОК» та товариству з обмеженою відповідальністю «ЕСТЕЙТ ТРЕЙД» земельної ділянки в оренду для експлуатації та обслуговування нежилих будівель та споруд СТО, автомийки, шиномонтажу на вул. Ізюмській, 5-А у Голосіївському районі міста Києва

1. Юридична особа:

Назва	***Товариство з обмеженою відповідальністю «ПРОПЕРТІ СТОК»***
Перелік засновників (учасників) юридичної особи	*НЕФЕДЬЄВА ДАР'Я ВАСИЛІВНА* *Україна, 03150, місто Київ, вул. Велика Васильківська* *КОНДРАТЬЄВА ЛІЛІЯ ОЛЕГІВНА* *Україна, 02095, місто Київ, вул. Княжий Затон*
Кінцевий бенефіціарний власник (контролер)	*НЕФЕДЬЄВА ДАР'Я ВАСИЛІВНА* *Україна, 03150, місто Київ, вул. Велика Васильківська* *КОНДРАТЬЄВА ЛІЛІЯ ОЛЕГІВНА* *Україна, 02095, місто Київ, вул. Княжий Затон*
Назва	***Товариство з обмеженою відповідальністю «ЕСТЕЙТ ТРЕЙД»***
Перелік засновників (учасників) юридичної особи	*КОНДРАТЬЄВ ВОЛОДИМИР СЕРГІЙОВИЧ* *Україна, 02099, місто Київ, пров. Волго-Донський*
Кінцевий бенефіціарний власник (контролер)	*КОНДРАТЬЄВ ВОЛОДИМИР СЕРГІЙОВИЧ* *Україна, 02099, місто Київ, пров. Волго-Донський* *НЕФЕДЬЄВА ДАР'Я ВАСИЛІВНА* *Україна, 03150, місто Київ, вул. Велика Васильківська*
Реєстраційний номер:	*від 17.04.2024 № 343952288*

*за даними Єдиного державного реєстру юридичних осіб, фізичних осіб- підприємців та громадських формувань

2. Відомості про земельну ділянку (кадастровий № 8000000000:79:071:0001).

Місце розташування (адреса)	*м. Київ, р-н Голосіївський, вул. Ізюмська, 5-А*
Площа	*0,2720 га*
Вид та термін користування	*Право в процесі оформлення (оренда на 10 років)*
Категорія земель	*землі промисловості, транспорту, електронних комунікацій, енергетики, оборони та іншого призначення*
Цільове призначення	*12.11 для розміщення та експлуатації об'єктів дорожнього сервісу (для експлуатації та обслуговування нежилих будівель та споруд СТО, автомийки, шиномонтажу)*
Нормативна грошова оцінка (за попереднім розрахунком*)	***13 253 021 грн 86 коп.***
**Наведені розрахунки нормативної грошової оцінки не є остаточними і будуть уточнені відповідно до вимог чинного законодавства при оформленні права на земельну ділянку.*	

3. Обґрунтування прийняття рішення.

Відповідно до Земельного кодексу України та Порядку набуття прав на землю із земель комунальної власності у місті Києві, затвердженого рішенням Київської міської ради від 20.04.2017 № 241/2463, Департаментом земельних ресурсів виконавчого органу Київської міської ради (Київської міської державної адміністрації) розроблено проєкт рішення Київської міської ради.

4. Мета прийняття рішення.

Метою прийняття рішення є забезпечення реалізації встановленого Земельним кодексом України права особи на оформлення права користування на землю.

5. Особливі характеристики ділянки.

Наявність будівель і споруд на ділянці:	*На земельній ділянці розташований майновий комплекс загальною площею 1175,6 кв.м, який належить на праві спільної часткової власності товариству з обмеженою відповідальністю «ПРОПЕРТІ СТОК» та товариству з обмеженою відповідальністю «ЕСТЕЙТ ТРЕЙД», право власності зареєстровано в Державному реєстрі речових прав на нерухоме майно 30.09.2020, номери відомостей про речові права 38480756, 38480754 (інформація з Державного реєстру речових прав на нерухоме майно від 22.04.2024 № 375412250).*
Наявність ДПТ:	*Детальний план території відсутній.*
Функціональне призначення згідно з Генпланом:	*Відповідно до Генерального плану міста Києва, затвердженого рішенням Київської міської ради від 28.03.2002 № 370/1804, земельна ділянка за функціональним призначенням належить до комунально-складської території та частково до території вулиць та доріг (витяг з містобудівного кадастру наданий Департаментом містобудування та архітектури виконавчого органу Київської міської ради (Київської міської державної адміністрації) наданий листом від 27.06.2023 № 055-4699) (далі – Лист).* *Крім того, відповідно до вищевказаного Листа заявлена ініціатива відповідає містобудівній документації, за умов дотримання вимог зазначених у ньому.*
Правовий режим:	*Земельна ділянка належить до земель комунальної власності територіальної громади міста Києва.*
Розташування в зеленій зоні:	*Земельна ділянка не входить до зеленої зони.*
Інші особливості:	*Частина земельної ділянки розташована в межах червоних ліній.* *Земельна ділянка розташовується в історичному ареалі міста Києва (лист Міністерства культури та інформаційної політики України від 24.12.2021 № 15504/6.11.1).* *Підпунктом 3.12 пункту 3 проєкту рішення запропоновано з урахуванням існуючої судової практики (постанови Верховного Суду від 18.06.2020 у справі № 925/449/19, від 27.01.2021 у справі № 630/269/16, від 10.02.2021 у справі № 200/8930/18) зобов'язати землекористувачів сплатити безпідставно збереженні кошти за користування земельною ділянкою без правовстановлюючих документів на підставі статті 1212*

	Цивільного кодексу України згідно з розрахунком Департаменту земельних ресурсів виконавчого органу Київської міської ради (Київської міської державної адміністрації). *Зазначаємо, що Департамент земельних ресурсів не може перебирати на себе повноваження Київської міської ради та приймати рішення про передачу або відмову в передачі у користування земельної ділянки, оскільки відповідно до пункту 34 частини першої статті 26 Закону України «Про місцеве самоврядування в Україні» та статей 9, 122 Земельного кодексу України такі питання вирішуються виключно на пленарних засіданнях сільської, селищної, міської ради.* *Зазначене підтверджується, зокрема, рішеннями Верховного Суду від 28.04.2021 у справі № 826/8857/16, від 17.04.2018 у справі № 826/8107/16, від 16.09.2021 у справі № 826/8847/16.* *Зважаючи на вказане, цей проєкт рішення направляється для подальшого розгляду Київською міською радою відповідно до її Регламенту.*

6. Стан нормативно-правової бази у даній сфері правового регулювання.

Загальні засади та порядок передачі земельних ділянок в користування зацікавленим особам визначено Земельним кодексом України та Порядком набуття прав на землю із земель комунальної власності у місті Києві, затвердженим рішенням Київської міської ради від 20.04.2017 № 241/2463.

Проєкт рішення не містить інформацію з обмеженим доступом у розумінні статті 6 Закону України «Про доступ до публічної інформації».

Проєкт рішення не стосується прав і соціальної захищеності осіб з інвалідністю та не матиме впливу на життєдіяльність цієї категорії.

7. Фінансово-економічне обґрунтування.

Реалізація рішення не потребує додаткових витрат міського бюджету.

Відповідно до Податкового кодексу України, Закону України «Про оренду землі» та рішення Київської міської ради від 14.12.2023 № 7531/7572 «Про бюджет міста Києва на 2024 рік» розрахунковий розмір річної орендної плати складатиме: **530 120 грн 87 коп. (4 %).**

8. Прогноз соціально-економічних та інших наслідків прийняття рішення.

Наслідками прийняття розробленого проєкту рішення стане реалізація зацікавленою особою своїх прав щодо користування земельною ділянкою.

Доповідач: директор Департаменту земельних ресурсів **Валентина ПЕЛИХ.**

Директор Департаменту земельних ресурсів Валентина ПЕЛИХ

Справа 343952288

Код земельної ділянки:	**79:071:0001**
Площа:	**0.2720 га**
Адрес земельноїділянки:	**Голосіївський район, вул. Ізюмська, 5-А**
Заявник:	**ТОВАРИСТВО З ОБМЕЖЕНОЮ ВІДПОВІДАЛЬНІСТЮ "ПРОПЕРТІ СТОК"; ТОВАРИСТВО З ОБМЕЖЕНОЮ ВІДПОВІДАЛЬНІСТ Ю "ЕСТЕЙТ ТРЕЙД"**
Вид та термін користування:	**Не визначено**
Цільове призначення:	**12.11, Для розміщення та експлуатації об'єктів дорожнього сервісу**

Матеріали аерофотозйомки 2019 р.
виготовлено за даними АІС ОУЗР

РОБОЧІ МАТЕРІАЛИ

Витяг з бази даних міського земельного кадастру від 22.04.2024

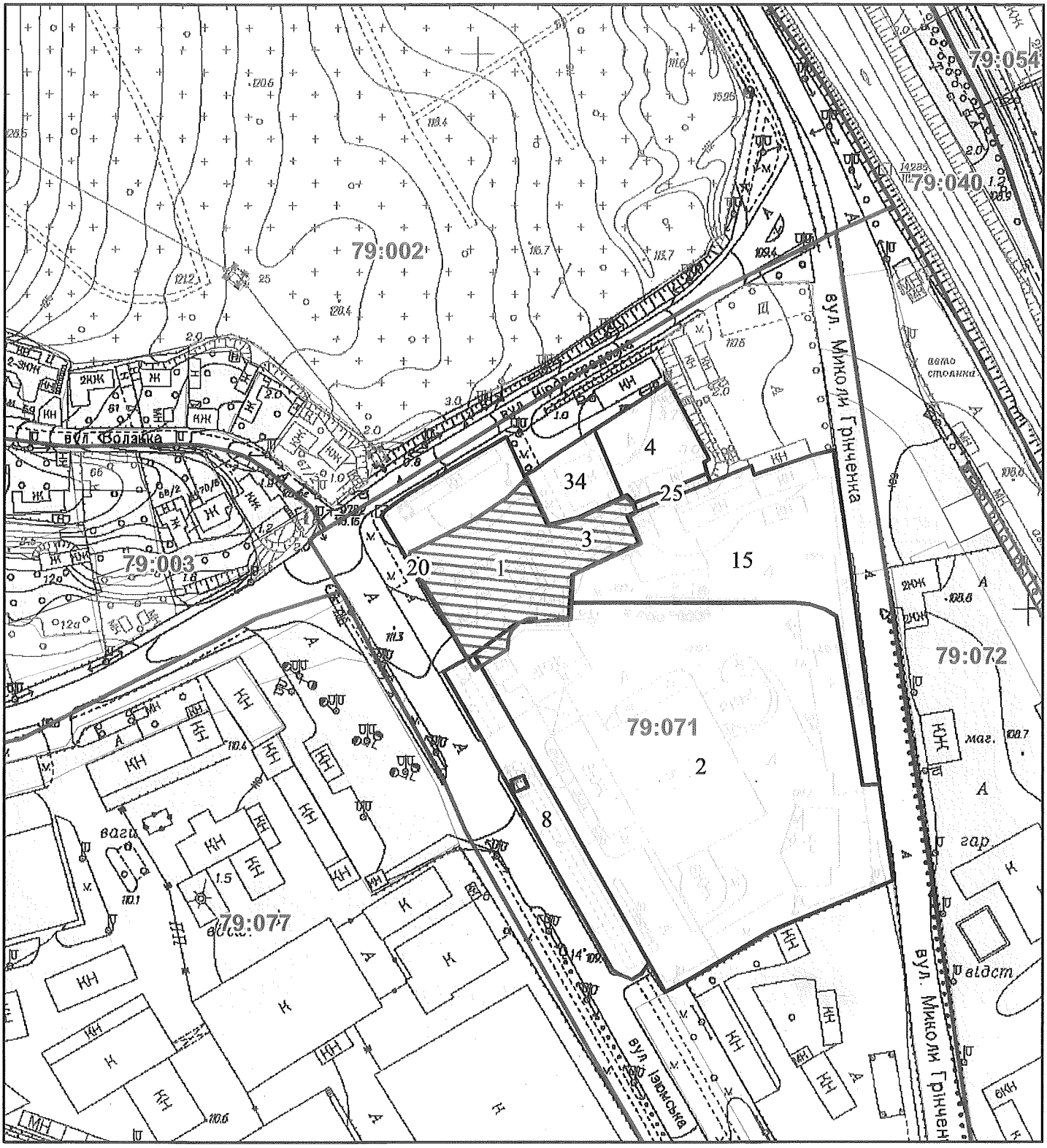

Масштаб 1:2 000

РЕЄСТР ЗЕМЕЛЬНОГО КАДАСТРУ

Код зем. ділянки	Суб'єкт господарювання за яким обліковується земельна ділянка у міському земельному кадастрі	Адреса земельної ділянки	Площа кв.м.	Вид права	Дата закінч. права
79:071:0001	ТОВАРИСТВО З ОБМЕЖЕНОЮ ВІДПОВІДАЛЬНІСТЮ "ПРОПЕРТІ СТОК"; ТОВАРИСТВО З ОБМЕЖЕНОЮ ВІДПОВІДАЛЬНІСТЮ "ЕСТЕЙТ ТРЕЙД"	вул. Ізюмська, 5-А	2720,00	Не визначено	
79:071:0002	Товариство з обмеженою відповідальністю "Главкар"	вул. Ізюмська, 5	13740,39		
79:071:0003	ТОВ "Занет"	вул. Ізюмська, 5а	3614,12		
79:071:0004	Товариство з обмеженою відповідальністю "Інженерно-будівельна компанія"ЛЕКУШ"	вул. Кіровоградська, 3	1063,93		
79:071:0008	Землі не надані у власність чи користування		1611,63		
79:071:0015	Товариство з обмеженою відповідальністю "Главкар"	вул. Ізюмська, 5	4282,69		
79:071:0020	Приватне акціонерне товариство "ДТЕК Київські електромережі"	вул. Ізюмська, 5а	24,42		
79:071:0025	Землі не надані у власність чи користування		96,54		
79:071:0034	Фізична особа	вул. Кіровоградська, 3	694,37		

ВИТЯГ
з Державного земельного кадастру про земельну ділянку

Номер витягу	НВ-7400206182024
Дата формування	29.02.2024
Строк дії	три місяці з дати формування
Надано на заяву (запит)	Дроздова Ольга Миколаївна 28.02.2024, ЗВ-9200586792024

Дані, за якими здійснювався пошук інформації у Державному земельному кадастрі

Кадастровий номер земельної ділянки	8000000000:79:071:0001
Власник (користувач):	
Прізвище, власне ім'я, по батькові (за наявності)/найменування	-----
Податковий номер	-----
Унікальний номер запису в Єдиному державному демографічному реєстрі (за наявності)	-----

Загальні відомості про земельну ділянку

Кадастровий номер	8000000000:79:071:0001
Місце розташування (адміністративно-територіальна одиниця)	місто Київ, район Голосіївський, вулиця Ізюмська, 5-А
Цільове призначення:	
Категорія земель	Землі промисловості, транспорту, електронних комунікацій, енергетики, оборони та іншого призначення
Вид цільового призначення земельної ділянки	12.11 Для розміщення та експлуатації об'єктів дорожнього сервісу
Обліковий номер масиву, до складу якого входить земельна ділянка	-----
Обліковий номер території, на якій розташовані земельні ділянки, необхідні для розміщення об'єктів, щодо яких відповідно до закону може здійснюватися примусове відчуження земельних ділянок з мотивів суспільної необхідності, до складу якої входить земельна ділянка	-----

Обліковий номер функціональної зони, до складу якої входить земельна ділянка	-----
Обліковий номер контуру об'єкта будівництва та закінченого будівництвом об'єкта, розташованого на земельній ділянці	-----
Обліковий номер меліоративної мережі, складової частини меліоративної мережі, яка забезпечує гідротехнічну меліорацію відповідної земельної ділянки	-----
Обліковий номер об'єкта інженерної інфраструктури, що належить до складу відповідної меліоративної мережі, складової частини меліоративної мережі	-----
Площа земельної ділянки, гектарів	0.2720
Нормативна грошова оцінка, гривень	-----
Дата проведення нормативної грошової оцінки	-----
Скасований кадастровий номер (номери), у разі коли земельна ділянка створена в результаті поділу/об'єднання	-----

Відомості про державну реєстрацію земельної ділянки

Інформація про документацію із землеустрою, на підставі якої здійснена державна реєстрація земельної ділянки	Проект землеустрою щодо відведення земельних ділянок, 05.10.2021; ТОВ «ІЗПВ „УКРЗЕМКОНСАЛТ“», Дроздова Ольга Миколаївна
Орган, який зареєстрував земельну ділянку	Відділ у Тростянецькому районі Головного управління Держгеокадастру у Сумській області
Дата державної реєстрації земельної ділянки	01.12.2021

Відомості про право власності / право постійного користування внесені до Поземельної книги, крім відомостей про речові права, що виникли після 1 січня 2013 року

Вид права	-----
Інформація про власників (користувачів) земельної ділянки	
Прізвище, власне ім'я, по батькові (за наявності)/найменування	-----
Громадянство	-----
Реквізити документа, що посвідчує особу	-----
Податковий номер/номер та серія (за наявності) паспорта фізичної особи	-----
Унікальний номер запису в Єдиному державному демографічному реєстрі (за наявності)	-----
Місце проживання/ місцезнаходження	-----
Частка у спільній власності	-----
Документ, який є підставою для виникнення права	-----
Документ, що посвідчує право	-----

Відомості про оренду, суборенду згідно з Державним реєстром земель

Стан відомостей	актуальні
Орендар:	
Прізвище, власне ім'я, по батькові (за наявності)/найменування	-----
Громадянство	-----
Реквізити документа, що посвідчує особу	-----
Податковий номер/номер та серія (за наявності) паспорта фізичної особи	-----
Унікальний номер запису в Єдиному державному демографічному реєстрі (за наявності)	-----
Місце проживання/ місцезнаходження	-----

Площа земельної ділянки, переданої в оренду	-----
Орган, що здійснив державну реєстрацію речового права	-----
Дата державної реєстрації речового права	-----
Строк дії речового права	-----

Суборендар:

Прізвище, власне ім'я, по батькові (за наявності)/найменування	-----
Громадянство	-----
Реквізити документа, що посвідчує особу	-----
Податковий номер/номер та серія (за наявності) паспорта фізичної особи	-----
Унікальний номер запису в Єдиному державному демографічному реєстрі (за наявності)	-----
Місце проживання/ місцезнаходження	-----
Площа земельної ділянки (її частини), переданої в суборенду	-----
Обліковий номер частини земельної ділянки, на яку поширюється дія договору суборенди	-----
Орган, що здійснив державну реєстрацію речового права	-----
Дата державної реєстрації речового права	-----
Строк дії речового права	-----
Додаткові відомості	-----

Відомості про земельний сервітут згідно з Державним реєстром земель

Стан відомостей	актуальні
Вид сервітуту	-----
Площа земельної ділянки (її частини), на яку поширюється дія сервітуту	-----

Обліковий номер земельної ділянки (її частини), на яку поширюється дія сервітуту	-----
Підстава для встановлення земельного сервітуту	-----
Орган, що здійснив державну реєстрацію сервітуту	-----
Дата державної реєстрації сервітуту	-----
Строк дії сервітуту	-----
Додаткові відомості	-----

Відомості про обмеження у використанні земельної ділянки

Вид обмеження у використанні земельної ділянки	Охоронна зона навколо (уздовж) об'єкта електрозв'язку
Обліковий номер частини земельної ділянки, на яку поширюється дія обмеження у використанні земельної ділянки	-----
Площа земельної ділянки (її частини), на яку поширюється дія обмеження	0.0009 гектарів
Підстава для виникнення обмеження у використанні земельної ділянки	Закон Закон України "Про телекомунікації" № 1280-IV 18.11.2003
Орган, що здійснив державну реєстрацію обмеження	-----
Дата державної реєстрації обмеження	-----
Строк дії обмеження	безстроково

Вид обмеження у використанні земельної ділянки	Охоронна зона навколо (уздовж) об'єкта електрозв'язку
Обліковий номер частини земельної ділянки, на яку поширюється дія обмеження у використанні земельної ділянки	-----
Площа земельної ділянки (її частини), на яку поширюється дія обмеження	0.0294 гектарів
Підстава для виникнення обмеження у використанні земельної ділянки	Закон Закон України "Про телекомунікації" № 1280-IV 18.11.2003

Орган, що здійснив державну реєстрацію обмеження	-----
Дата державної реєстрації обмеження	-----
Строк дії обмеження	безстроково
Вид обмеження у використанні земельної ділянки	Охоронна зона навколо (уздовж) об'єкта енергетичної системи
Обліковий номер частини земельної ділянки, на яку поширюється дія обмеження у використанні земельної ділянки	-----
Площа земельної ділянки (її частини), на яку поширюється дія обмеження	0.0016 гектарів
Підстава для виникнення обмеження у використанні земельної ділянки	Закон Постанова Кабінету Міністрів України "Про затвердження Правил охорони електричних мереж" № 1455 27.12.2022
Орган, що здійснив державну реєстрацію обмеження	-----
Дата державної реєстрації обмеження	-----
Строк дії обмеження	безстроково
Вид обмеження у використанні земельної ділянки	Охоронна зона навколо (уздовж) об'єкта енергетичної системи
Обліковий номер частини земельної ділянки, на яку поширюється дія обмеження у використанні земельної ділянки	-----
Площа земельної ділянки (її частини), на яку поширюється дія обмеження	0.0003 гектарів
Підстава для виникнення обмеження у використанні земельної ділянки	Закон Постанова Кабінету Міністрів України "Про затвердження Правил охорони електричних мереж" № 1455 27.12.2022
Орган, що здійснив державну реєстрацію обмеження	-----
Дата державної реєстрації обмеження	-----
Строк дії обмеження	безстроково
Вид обмеження у використанні земельної ділянки	Охоронна зона навколо (уздовж) об'єкта енергетичної системи

Обліковий номер частини земельної ділянки, на яку поширюється дія обмеження у використанні земельної ділянки	-----
Площа земельної ділянки (її частини), на яку поширюється дія обмеження	0.0002 гектарів
Підстава для виникнення обмеження у використанні земельної ділянки	Закон Постанова Кабінету Міністрів України "Про затвердження Правил охорони електричних мереж" № 1455 27.12.2022
Орган, що здійснив державну реєстрацію обмеження	-----
Дата державної реєстрації обмеження	-----
Строк дії обмеження	безстроково
Вид обмеження у використанні земельної ділянки	Охоронна зона навколо (уздовж) об'єкта енергетичної системи
Обліковий номер частини земельної ділянки, на яку поширюється дія обмеження у використанні земельної ділянки	-----
Площа земельної ділянки (її частини), на яку поширюється дія обмеження	0.0876 гектарів
Підстава для виникнення обмеження у використанні земельної ділянки	Закон Постанова Кабінету Міністрів України "Про затвердження Правил охорони електричних мереж" № 1455 27.12.2022
Орган, що здійснив державну реєстрацію обмеження	-----
Дата державної реєстрації обмеження	-----
Строк дії обмеження	безстроково
Вид обмеження у використанні земельної ділянки	Охоронна зона навколо інженерних комунікацій
Обліковий номер частини земельної ділянки, на яку поширюється дія обмеження у використанні земельної ділянки	-----
Площа земельної ділянки (її частини), на яку поширюється дія обмеження	0.0161 гектарів

Підстава для виникнення обмеження у використанні земельної ділянки	Закон Наказ Міністерства регіонального розвитку, будівництва та житлово-комунального господарства України "Про затвердження ДБН В.2.5-20:2018 "Газопостачання"" № 305 15.11.2018
Орган, що здійснив державну реєстрацію обмеження	-----
Дата державної реєстрації обмеження	-----
Строк дії обмеження	безстроково
Вид обмеження у використанні земельної ділянки	Охоронна зона навколо інженерних комунікацій
Обліковий номер частини земельної ділянки, на яку поширюється дія обмеження у використанні земельної ділянки	-----
Площа земельної ділянки (її частини), на яку поширюється дія обмеження	0.0087 гектарів
Підстава для виникнення обмеження у використанні земельної ділянки	Закон Наказ Міністерства регіонального розвитку, будівництва та житлово-комунального господарства України "Про затвердження ДБН В.2.5-20:2018 "Газопостачання"" № 305 15.11.2018
Орган, що здійснив державну реєстрацію обмеження	-----
Дата державної реєстрації обмеження	-----
Строк дії обмеження	безстроково
Вид обмеження у використанні земельної ділянки	Охоронна зона навколо інженерних комунікацій
Обліковий номер частини земельної ділянки, на яку поширюється дія обмеження у використанні земельної ділянки	-----
Площа земельної ділянки (її частини), на яку поширюється дія обмеження	0.0071 гектарів
Підстава для виникнення обмеження у використанні земельної ділянки	Закон Наказ Міністерства регіонального розвитку, будівництва та житлово-комунального господарства України "Про затвердження ДБН В.2.5-75:2013 "Каналізація. Зовнішні мережі та споруди. Основні положення проектування"" № 134 02.04.2013

Орган, що здійснив державну реєстрацію обмеження	-----
Дата державної реєстрації обмеження	-----
Строк дії обмеження	безстроково
Вид обмеження у використанні земельної ділянки	Охоронна зона навколо інженерних комунікацій
Обліковий номер частини земельної ділянки, на яку поширюється дія обмеження у використанні земельної ділянки	-----
Площа земельної ділянки (її частини), на яку поширюється дія обмеження	0.0116 гектарів
Підстава для виникнення обмеження у використанні земельної ділянки	Закон Наказ Міністерства регіонального розвитку, будівництва та житлово-комунального господарства України "Про затвердження ДБН В.2.5-75:2013 "Каналізація. Зовнішні мережі та споруди. Основні положення проектування"" № 134 02.04.2013
Орган, що здійснив державну реєстрацію обмеження	-----
Дата державної реєстрації обмеження	-----
Строк дії обмеження	безстроково
Вид обмеження у використанні земельної ділянки	Охоронна зона навколо інженерних комунікацій
Обліковий номер частини земельної ділянки, на яку поширюється дія обмеження у використанні земельної ділянки	-----
Площа земельної ділянки (її частини), на яку поширюється дія обмеження	0.0304 гектарів
Підстава для виникнення обмеження у використанні земельної ділянки	Закон Наказ Міністерства регіонального розвитку, будівництва та житлово-комунального господарства України "Про затвердження ДБН В.2.5-75:2013 "Каналізація. Зовнішні мережі та споруди. Основні положення проектування"" № 134 02.04.2013
Орган, що здійснив державну реєстрацію обмеження	-----
Дата державної реєстрації обмеження	-----

Строк дії обмеження	безстроково
Вид обмеження у використанні земельної ділянки	Охоронна зона навколо інженерних комунікацій
Обліковий номер частини земельної ділянки, на яку поширюється дія обмеження у використанні земельної ділянки	-----
Площа земельної ділянки (її частини), на яку поширюється дія обмеження	0.0123 гектарів
Підстава для виникнення обмеження у використанні земельної ділянки	Закон Наказ Міністерства регіонального розвитку та будівництва України ""Про затвердження ДБН Б.2.5-39-2008 "Теплові мережі"" № 568 09.12.2008
Орган, що здійснив державну реєстрацію обмеження	-----
Дата державної реєстрації обмеження	-----
Строк дії обмеження	безстроково
Вид обмеження у використанні земельної ділянки	Зона санітарної охорони джерел та об'єктів централізованого питного водопостачання
Обліковий номер частини земельної ділянки, на яку поширюється дія обмеження у використанні земельної ділянки	-----
Площа земельної ділянки (її частини), на яку поширюється дія обмеження	0.0006 гектарів
Підстава для виникнення обмеження у використанні земельної ділянки	Закон Наказ Міністерства регіонального розвитку, будівництва та житлово-комунального господарства України "Про затвердження ДБН В.2.5-74:2013 "Водопостачання. Зовнішні мережі та споруди Основні положення проектування"" № 133 08.04.2013
Орган, що здійснив державну реєстрацію обмеження	-----
Дата державної реєстрації обмеження	-----
Строк дії обмеження	безстроково
Вид обмеження у використанні земельної ділянки	Зона санітарної охорони джерел та об'єктів централізованого питного водопостачання
Обліковий номер частини земельної ділянки, на яку	-----

поширюється дія обмеження у використанні земельної ділянки	
Площа земельної ділянки (її частини), на яку поширюється дія обмеження	0.0809 гектарів
Підстава для виникнення обмеження у використанні земельної ділянки	Закон Наказ Міністерства регіонального розвитку, будівництва та житлово-комунального господарства України "Про затвердження ДБН В.2.5-74:2013 "Водопостачання. Зовнішні мережі та споруди Основні положення проектування"" № 133 08.04.2013
Орган, що здійснив державну реєстрацію обмеження	-----
Дата державної реєстрації обмеження	-----
Строк дії обмеження	безстроково
Вид обмеження у використанні земельної ділянки	Санітарно-захисна зона навколо об'єкта
Обліковий номер частини земельної ділянки, на яку поширюється дія обмеження у використанні земельної ділянки	-----
Площа земельної ділянки (її частини), на яку поширюється дія обмеження	0.2720 гектарів
Підстава для виникнення обмеження у використанні земельної ділянки	Закон Наказ Міністерства охорони здоров'я України "Про затвердження Державних санітарних правил планування та забудови населених пунктів" № 173 19.06.1996
Орган, що здійснив державну реєстрацію обмеження	-----
Дата державної реєстрації обмеження	-----
Строк дії обмеження	безстроково
Вид обмеження у використанні земельної ділянки	Зона особливого режиму забудови
Обліковий номер частини земельної ділянки, на яку поширюється дія обмеження у використанні земельної ділянки	-----
Площа земельної ділянки (її частини), на яку поширюється дія обмеження	0.1414 гектарів

Підстава для виникнення обмеження у використанні земельної ділянки	Закон Наказ Міністерства охорони здоров'я України "Про затвердження Державних санітарних правил планування та забудови населених пунктів " № 173 19.06.1996
Орган, що здійснив державну реєстрацію обмеження	-----
Дата державної реєстрації обмеження	-----
Строк дії обмеження	безстроково
Вид обмеження у використанні земельної ділянки	Зона особливого режиму забудови
Обліковий номер частини земельної ділянки, на яку поширюється дія обмеження у використанні земельної ділянки	-----
Площа земельної ділянки (її частини), на яку поширюється дія обмеження	0.0059 гектарів
Підстава для виникнення обмеження у використанні земельної ділянки	Закон Наказ Міністерства регіонального розвитку та будівництва України "Про затвердження ДБН В.1.1-25-2009 Захист від небезпечних геологічних процесів. Інженерний захист територій та споруд від підтоплення та затоплення" № 550 02.12.2009
Орган, що здійснив державну реєстрацію обмеження	-----
Дата державної реєстрації обмеження	-----
Строк дії обмеження	безстроково
Вид обмеження у використанні земельної ділянки	Зона особливого режиму забудови
Обліковий номер частини земельної ділянки, на яку поширюється дія обмеження у використанні земельної ділянки	-----
Площа земельної ділянки (її частини), на яку поширюється дія обмеження	0.0112 гектарів
Підстава для виникнення обмеження у використанні земельної ділянки	Закон Наказ Міністерства регіонального розвитку та будівництва України "Про затвердження ДБН В.1.1-25-2009 Захист від небезпечних геологічних процесів. Інженерний захист територій та споруд від підтоплення та затоплення" № 550 02.12.2009

Орган, що здійснив державну реєстрацію обмеження	-----
Дата державної реєстрації обмеження	-----
Строк дії обмеження	безстроково
Вид обмеження у використанні земельної ділянки	Зона особливого режиму забудови
Обліковий номер частини земельної ділянки, на яку поширюється дія обмеження у використанні земельної ділянки	-----
Площа земельної ділянки (її частини), на яку поширюється дія обмеження	0.0064 гектарів
Підстава для виникнення обмеження у використанні земельної ділянки	Закон Наказ Міністерства регіонального розвитку та будівництва України "Про затвердження ДБН В.1.1-25-2009 Захист від небезпечних геологічних процесів. Інженерний захист територій та споруд від підтоплення та затоплення" № 550 02.12.2009
Орган, що здійснив державну реєстрацію обмеження	-----
Дата державної реєстрації обмеження	-----
Строк дії обмеження	безстроково
Вид обмеження у використанні земельної ділянки	Території в червоних лініях
Обліковий номер частини земельної ділянки, на яку поширюється дія обмеження у використанні земельної ділянки	-----
Площа земельної ділянки (її частини), на яку поширюється дія обмеження	0.0778 гектарів
Підстава для виникнення обмеження у використанні земельної ділянки	Закон Закон України "Про автомобільні дороги" № 2862-IV 08.09.2005
Орган, що здійснив державну реєстрацію обмеження	-----
Дата державної реєстрації обмеження	-----
Строк дії обмеження	безстроково

Вид обмеження у використанні земельної ділянки	Історичний ареал населеного місця
Обліковий номер частини земельної ділянки, на яку поширюється дія обмеження у використанні земельної ділянки	-----
Площа земельної ділянки (її частини), на яку поширюється дія обмеження	0.2720 гектарів
Підстава для виникнення обмеження у використанні земельної ділянки	Закон Наказ Міністерства культури та інформаційної політики «Про затвердження меж та режимів використання території історичних ареалів міста Києва» № 599 02.08.2021
Орган, що здійснив державну реєстрацію обмеження	-----
Дата державної реєстрації обмеження	-----
Строк дії обмеження	безстроково

Інформація про документи, на підставі яких відомості про обмеження у використанні земель внесені до Державного земельного кадастру

Реквізити заяви про державну реєстрацію обмеження у використанні земель	-----
Прізвище, власне ім'я та по батькові (за наявності)/ найменування заявника	-----
Інформація про документи, на підставі яких внесені відомості про обмеження у використанні земель	-----

Відомості про заходи щодо охорони земель і ґрунтів

Назва та напрям заходу	-----
Площа	-----
Товщина родючого шару ґрунту, у тому числі об'єм ґрунтової маси	-----
Кошторисна вартість запроектованих робіт	-----
Строки проведення	-----
Інформація про документи, на підставі яких передбачено здійснення заходу щодо охорони земель і ґрунтів	-----

Відомості про ділянки надр, надані у користування відповідно до спеціальних дозволів на користування надрами та актів про надання гірничих відводів, одержаних в порядку інформаційної взаємодії між Державним земельним кадастром, Держгеонадрами та Держпраці (за наявності)

Реєстраційний номер спеціального дозволу на користування надрами	-----
Дата видачі спеціального дозволу на користування надрами	-----
Підстава для надання спеціального дозволу на користування надрами	-----
Вид користування надрами	-----
Відомості про ділянку надр, що надається у користування	-----
Площа ділянки надр, що надається у користування	-----
Вид корисної копалини	-----
Відомості про особу, якій надано спеціальний дозвіл на користування надрами:	
Прізвище, власне ім'я та по батькові (за наявності)/ найменування	-----
Реєстраційний номер облікової картки платника податків/ серія (за наявності) та номер паспорта фізичної особи/код згідно з ЄДРПОУ	-----
Строк дії спеціального дозволу на користування надрами	-----
Документ, який засвідчує надання гірничого відводу	-----
Відомості про користувача гірничого відводу (за наявності)	
Найменування/ прізвище, власне ім'я та по батькові (за наявності)	-----
Мета надання гірничого відводу	-----
Площа проекції гірничого відводу	-----
Строк дії акта про надання гірничого відводу	-----

Додаток
до витягу з Державного земельного кадастру
про земельну ділянку
від 29.02.2024 р. № НВ-7400206182024

Кадастровий номер земельної ділянки 8000000000:79:071:0001

КАДАСТРОВИЙ ПЛАН ЗЕМЕЛЬНОЇ ДІЛЯНКИ

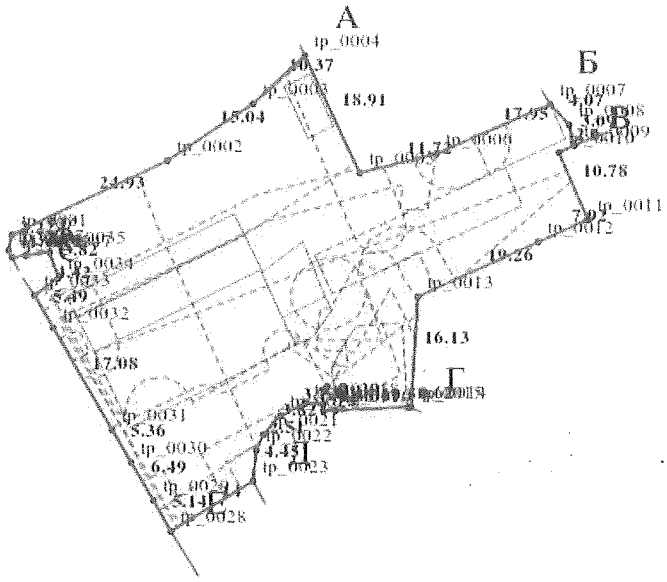

Масштаб 1: 1000

Створено за допомогою програмного забезпечення Державного земельного кадастру.

Умовні позначення:

Опис меж:

Від А до Б Земельна ділянка (кадастровий номер 8000000000:79:071:0005);
Від Б до В Земельна ділянка (кадастровий номер 8000000000:79:071:0021);
Від В до Г Земельна ділянка (кадастровий номер 8000000000:79:071:0004);
Від Г до Д Земельна ділянка (кадастровий номер 8000000000:79:071:0023);
Від Д до Е Землі не надані у власність чи користування
Від Е до Є Земельна ділянка (кадастровий номер 8000000000:79:071:0019);
Від Є до Ж Земельна ділянка (кадастровий номер 8000000000:79:071:0007);
Від Ж до А Земельна ділянка (кадастровий номер 8000000000:79:071:0019);

КООРДИНАТИ ПОВОРОТНИХ ТОЧОК МЕЖ ЗЕМЕЛЬНОЇ ДІЛЯНКИ

Номер точки	Назва точки	Відстань (метрів)	Координати (м)	
			X	Y

Місце розташування		місто Київ, район Голосіївський, вулиця Ізюмська, 5-А
Цільове призначення	Категорія земель	Землі промисловості, транспорту, електронних комунікацій, енергетики, оборони та іншого призначення
	Код цільового призначення	12.11 Для розміщення та експлуатації об'єктів дорожнього сервісу
Площа, гектарів		0.2720
Відомості про перенесення в натуру (на місцевість) меж	охоронних зон, прибережних захисних смуг і пляжних зон, зон санітарної охорони, санітарно-захисних зон і зон особливого режиму використання земель (за наявності)	-----
	земельної ділянки (у разі формування земельної ділянки)	-----
	частини земельної ділянки, на якій може проводитися гідротехнічна меліорація (за наявності)	-----
Відомості про контури об'єктів нерухомого майна, меліоративних мереж, складових частин меліоративних мереж та точки водовиділу, розташовані на земельній ділянці (за наявності)		-----
Відомості про встановлені межові знаки (у разі формування земельної ділянки)		-----

Створено за допомогою програмного забезпечення Державного земельного кадастру.

Розробник документації із землеустрою: ТОВ «ІЗПВ „УКРЗЕМКОНСАЛТ“»,
Дроздова Ольга Миколаївна
(прізвище, власне ім'я, по батькові (за наявності) фізичної особи / найменування юридичної особи)

ЕКСПЛІКАЦІЯ ЗЕМЕЛЬНИХ УГІДЬ

Всього земель, га	У тому числі за земельними угіддями, га:			
	Землі під будівлями та спорудами транспорту	Землі під будівлями та спорудами транспорту	Землі під будівлями та спорудами транспорту	Землі під будівлями та спорудами транспорту
1	2	3	4	5
Площа земельної ділянки, га 0.2720	0.0114	0.0026	0.0004	0.0010
	Землі під будівлями та спорудами транспорту	Землі під будівлями та спорудами транспорту	Землі під будівлями та спорудами транспорту	Землі під будівлями та спорудами транспорту
	6	7	8	9
	0.0095	0.0035	0.0323	0.0184
	Землі під будівлями та спорудами транспорту	Землі під будівлями та спорудами транспорту	Землі під будівлями та спорудами транспорту	Землі під будівлями та спорудами транспорту
	10	11	12	13
	0.0152	0.0066	0.0056	0.1655

Київський міський голова

Терентьєву М. О.
Положишник В. О.
Охотному О.Ю.

Прошу розглянути проєкт рішення від 30.04.2024 № 08/231-576/ПР в установленому порядку.

Омельченко А. В.

Для контролю за проходженням та тиражування.

Кандебору Р.В. – до відома

Віталій КЛИЧКО

"30" квітня 2024 року
№ 08/231-576/ПР

08/231-576/ПР
30.04.2024

УКРАЇНА

ВИКОНАВЧИЙ ОРГАН КИЇВСЬКОЇ МІСЬКОЇ РАДИ
(КИЇВСЬКА МІСЬКА ДЕРЖАВНА АДМІНІСТРАЦІЯ)

ДЕПАРТАМЕНТ ЗЕМЕЛЬНИХ РЕСУРСІВ

вул. Хрещатик, 32-а, м. Київ, 01001 тел. (044) 202 78 15
Контактний центр міста Києва (044) 15 51 E-mail: kyivland@kyivcity.gov.ua Код ЄДРПОУ 26199097

29.04.24 № 05715-СЛ-65720

Заступнику міського голови-
секретарю Київської міської ради
Володимиру БОНДАРЕНКУ

Шановний Володимире Володимировичу!

Департамент земельних ресурсів виконавчого органу Київської міської ради (Київської міської державної адміністрації) відповідно до пункту 3 статті 26 Регламенту Київської міської ради, затвердженого рішенням Київської міської ради від 04.11.2021 № 3135/3176, направляє проєкт рішення Київської міської ради «Про передачу товариству з обмеженою відповідальністю «ПРОПЕРТІ СТОК» та товариству з обмеженою відповідальністю «ЕСТЕЙТ ТРЕЙД» земельної ділянки в оренду для експлуатації та обслуговування нежилих будівель та споруд СТО, автомийки, шиномонтажу на вул. Ізюмській, 5-А у Голосіївському районі міста Києва» (справа № 343952288) для подальшого опрацювання.

Додатки:
- проєкт рішення Київської міської ради до справи № 343952288 на 3 арк. в 1 примірнику;
- пояснювальна записка до справи № 343952288 на 3 арк. в 1 примірнику;
- витяг з бази даних міського земельного кадастру на 1 арк. в 1 примірнику;
- матеріали супутникової фотозйомки на 1 арк. в 1 примірнику;
- заява від 16.04.2024 № 60078-008510794-031-03на 1 арк. в 1 примірнику;
- проєкт землеустрою щодо відведення земельної ділянки 1 книга в 1 примірнику.

З повагою

Директор Валентина ПЕЛИХ

Текст проєкту рішення у паперовому вигляді відповідає проєкту в електронному вигляді на USB носії.

В. о. начальника четвертого відділу
управління землеустрою
Департаменту земельних ресурсів
виконавчого органу Київської міської ради
(Київської міської державної адміністрації) **Оксана ШИНКАРЧУК**

08/231-531/ПР
17.04.2024

№ 7

КИЇВСЬКА МІСЬКА РАДА

III СЕСІЯ IX СКЛИКАННЯ

РІШЕННЯ

_____№_____

546741434

Про передачу приватному акціонерному товариству «СПЕЦАВТОБАЗА» земельної ділянки в оренду для експлуатації та обслуговування цілісного майнового комплексу на вул. Плодовій, 1 у Святошинському районі міста Києва

Розглянувши заяву приватного акціонерного товариства «СПЕЦАВТОБАЗА» (код ЄДРПОУ: 05476486, місцезнаходження юридичної особи: 04128, м. Київ, вул. Плодова, 1) від 02 лютого 2024 року № 72128-008262018-031-03, технічну документацію із землеустрою щодо інвентаризації земель та додані документи, керуючись статтями 9, 79[1], 83, 93, 116, 122, 123, 124, 186 Земельного кодексу України, статтями 1212, 1214 Цивільного кодексу України, Законом України «Про оренду землі», статтею 35 Закону України «Про землеустрій», Законом України «Про внесення змін до деяких законодавчих актів України щодо розмежування земель державної та комунальної власності», пунктом 34 частини першої статті 26 Закону України «Про місцеве самоврядування в Україні», Законом України «Про адміністративну процедуру», рішенням Київської міської ради від 10 вересня 2015 року № 958/1822 «Про інвентаризацію земель міста Києва», враховуючи, що земельна ділянка зареєстрована в Державному земельному кадастрі, Київська міська рада

ВИРІШИЛА:

1. Затвердити технічну документацію із землеустрою щодо інвентаризації земель комунальної власності територіальної громади міста Києва приватному

акціонерному товариству «СПЕЦАВТОБАЗА» для експлуатації та обслуговування цілісного майнового комплексу на вул. Плодовій, 1 у Святошинському районі м. Києва (категорія земель – землі промисловості, транспорту, електронних комунікацій, енергетики, оборони та іншого призначення; код виду цільового призначення – 12.04 для розміщення та експлуатації будівель і споруд автомобільного транспорту та дорожнього господарства).

2. Передати приватному акціонерному товариству «СПЕЦАВТОБАЗА», за умови виконання пункту 3 цього рішення, в оренду на 10 років земельну ділянку площею 1,6232 га (кадастровий номер 8000000000:75:384:0005) для експлуатації та обслуговування цілісного майнового комплексу (код виду цільового призначення – 12.04) на вул. Плодовій, 1 у Святошинському районі міста Києва із земель комунальної власності територіальної громади міста Києва, у зв'язку із набуттям права власності на нерухоме майно, яке зареєстровано в Державному реєстрі речових прав на нерухоме майно 29 вересня 2016 року, номер відомостей про речове право: 16650201 (заява ДЦ від 02 лютого 2024 року № 72128-008262018-031-03, справа № **546741434**).

3. Приватному акціонерному товариству «СПЕЦАВТОБАЗА»:

3.1. Виконувати обов'язки землекористувача відповідно до вимог статті 96 Земельного кодексу України.

3.2. У місячний строк з дня набрання чинності цим рішенням надати до Департаменту земельних ресурсів виконавчого органу Київської міської ради (Київської міської державної адміністрації) документи, визначені законодавством України, необхідні для укладання договору оренди земельних ділянок (зокрема, охоронний договір на зелені насадження або інформацію уповноваженого органу про відсутність зелених насаджень на земельних ділянках).

3.3. Питання майнових відносин вирішувати в установленому порядку.

3.4. Забезпечити вільний доступ для прокладання нових, ремонту та експлуатації існуючих інженерних мереж і споруд, що знаходяться в межах земельної ділянки.

3.5. Виконати вимоги, викладені в листі Департаменту містобудування та архітектури виконавчого органу Київської міської ради (Київської міської державної адміністрації) від 20 грудня 2019 року № 12703/0/09/19-19.

3.6. Під час використання земельної ділянки дотримуватися обмежень у її використанні, зареєстрованих у Державному земельному кадастрі.

3.7. Питання сплати відновної вартості зелених насаджень або укладання охоронного договору на зелені насадження вирішувати відповідно до рішення Київської міської ради від 27 жовтня 2011 року № 384/6600 «Про затвердження Порядку видалення зелених насаджень на території міста Києва» (із змінами і доповненнями).

3.8. У разі необхідності проведення реконструкції, питання оформлення дозвільної та проєктно-кошторисної документації вирішувати в порядку, визначеному законодавством України.

3.9. Сплатити безпідставно збереженні кошти за користування земельною ділянкою з моменту набуття права власності на об'єкти нерухомого майна, розташовані на ній, до моменту реєстрації права оренди на земельну ділянку у Державному реєстрі речових прав на нерухоме майно на підставі розрахунку Департаменту земельних ресурсів виконавчого органу Київської міської ради (Київської міської державної адміністрації).

4. Департаменту земельних ресурсів виконавчого органу Київської міської ради (Київської міської державної адміністрації) вжити організаційно-правових заходів, щодо виконання підпункту 3.9 пункту 3 цього рішення.

5. Попередити землекористувача, що використання земельної ділянки не за цільовим призначенням тягне за собою припинення права користування нею відповідно до вимог статей 141, 143 Земельного кодексу України.

6. Дане рішення набирає чинності та вважається доведеним до відома заявника з дня його оприлюднення на офіційному вебсайті Київської міської ради і втрачає чинність через дванадцять місяців, у разі якщо протягом цього строку не укладений відповідний договір оренди земельних ділянок.

7. Контроль за виконанням цього рішення покласти на постійну комісію Київської міської ради з питань архітектури, містопланування та земельних відносин.

Київський міський голова Віталій КЛИЧКО

ПОДАННЯ:

Заступник голови
Київської міської державної адміністрації
з питань здійснення самоврядних повноважень — Петро ОЛЕНИЧ

Директор Департаменту земельних ресурсів
виконавчого органу Київської міської ради
(Київської міської державної адміністрації) — Валентина ПЕЛИХ

Начальник юридичного управління
Департаменту земельних ресурсів
виконавчого органу Київської міської ради
(Київської міської державної адміністрації) — Дмитро РАДЗІЄВСЬКИЙ

ПОГОДЖЕНО:

Постійна комісія Київської міської ради
з питань архітектури, містопланування
та земельних відносин

Голова — Михайло ТЕРЕНТЬЄВ

Секретар — Юрій ФЕДОРЕНКО

Начальник управління правового
забезпечення діяльності
Київської міської ради — Валентина ПОЛОЖИШНИК

ПОЯСНЮВАЛЬНА ЗАПИСКА

№ ПЗН-62190 від 14.02.2024

до проєкту рішення Київської міської ради:

Про передачу приватному акціонерному товариству «СПЕЦАВТОБАЗА» земельної ділянки в оренду для експлуатації та обслуговування цілісного майнового комплексу на вул. Плодовій, 1 у Святошинському районі міста Києва

До справи
№ 546741434

1. Юридична особа:

Назва	*ПРИВАТНЕ АКЦІОНЕРНЕ ТОВАРИСТВО «СПЕЦАВТОБАЗА»*
Перелік засновників (учасників) юридичної особи	*Згідно з переліком акціонерів*
Кінцевий бенефіціарний власник (контролер)	*Бренич Роман Михайлович* *Україна, м. Київ, вул. Боткіна* *Бренич Тетяна Сергіївна* *Україна, Київська обл., Бучанський р-н, м. Буча, вул. Антонія Михайловського* *Бренич Роман Романович* *Україна, м. Київ, вул. Боткіна* *Суліма Віталій Петрович* *Україна, м. Київ, вул. Микитенка Івана* *Суліма Лариса Петрівна* *Україна, м. Київ, вул. Микитенка Івана*
Реєстраційний номер:	*від 05.02.2024 № 546741434*

2. Відомості про земельну ділянку (кадастровий № 8000000000:75:384:0005).

Місце розташування (адреса)	*м. Київ, р-н Святошинський, вул. Плодова, 1*
Площа	*1,6232 га*
Вид та термін користування	*право в процесі оформлення (оренда на 10 років)*
Категорія земель	*землі промисловості, транспорту, електронних комунікацій, енергетики, оборони та іншого призначення*
Цільове призначення	*12.04 для розміщення та експлуатації будівель і споруд автомобільного транспорту та дорожнього господарства (для експлуатації та обслуговування цілісного майнового комплексу)*
Нормативна грошова оцінка (за попереднім розрахунком*)	*10 623 900 грн 48 коп.*
**Наведені розрахунки нормативної грошової оцінки не є остаточними і будуть уточнені відповідно до вимог чинного законодавства при оформленні права на земельну ділянку.*	

3. Обґрунтування прийняття рішення.

На замовлення зацікавленої особи та враховуючи рішення Київської міської ради від 10.09.2015 № 958/1822 «Про інвентаризацію земель міста Києва» землевпорядною організацією розроблено технічну документацію із землеустрою щодо інвентаризації земель, яка згідно зі статтею 186[1] Земельного кодексу України (в редакції до 27.05.2021) погоджена з відповідними органами, зокрема:

структурний підрозділ Київської міської державної адміністрації у сфері містобудування та архітектури: ***від 20.12.2019 № 12703/0/09/19-19***

територіальний орган центрального органу виконавчої влади, що реалізує державну політику у сфері земельних відносин (екстериторіальне погодження): *від 23.06.2020 № 8622/82-20*

Відповідно до статей 9, 123 Земельного кодексу України та Порядку набуття прав на землю із земель комунальної власності у місті Києві, затвердженого рішенням Київської міської ради від 20.04.2017 № 241/2463, враховуючи, що земельна ділянка зареєстрована в Державному земельному кадастрі (витяг з Державного земельного кадастру про земельну ділянку від 12.02.2024 № НВ-0000341482024), Департаментом земельних ресурсів виконавчого органу Київської міської ради (Київської міської державної адміністрації) розроблено відповідний проєкт рішення Київської міської ради.

4. Мета прийняття рішення.

Метою прийняття рішення є забезпечення реалізації встановленого Земельним кодексом України права особи на оформлення права користування земельною ділянкою.

5. Особливі характеристики ділянки.

Наявність будівель і споруд на ділянці:	*Земельна ділянка забудована цілісним майновим комплексом (реєстраційний номер об'єкта нерухомого майна: 1040958180000) загальною площею 7604,4 кв.м на вул. Плодовій, будинок 1, який складається з:* *- адміністративно-офісне приміщення, А площею 1079,5 кв.м;* *- модуль-участок ТО-2, Б площею 372,6 кв.м;* *- склад-гараж, В площею 261,9 кв.м;* *- склад-гараж, Г площею 249,4 кв.м;* *- торгівельно-офісна будівля, Д площею 602,4 кв.м;* *- офісно-виробничі приміщення, Ж площею 4029,3 кв.м;* *- виробничо-складська будівля, З площею 1009,3 кв.м.* *Зазначений об'єкт нерухомого майна належить на праві приватної власності ПрАТ «СПЕЦАВТОБАЗА» на підставі дублікату договору купівлі-продажу від 25.11.2003 № 1-8468, про що зроблено запис в Державному реєстрі речових прав на нерухоме майно: 29.09.2016, номер відомостей про речове право: 16650201 (інформаційна довідка з Державного реєстру речових прав на нерухоме майно від 21.02.2024 № 366728249).* *Також, в межах земельної ділянки розміщені тимчасові металеві конструкції, встановлені господарським способом та КТП № 6487, що перебувають на балансі ПрАТ «СПЕЦАВТОБАЗА» (заява-клопотання від 26.12.2017 № К-34711).*
Наявність ДПТ:	*Детальний план території відсутній.*

Функціональне призначення згідно з Генпланом:	*Відповідно до Генерального плану міста Києва та проекту його приміської зони на період до 2020 року, затвердженого рішенням Київської міської ради від 28.03.2002 № 370/1804, земельна ділянка за функціональним призначенням належить до території комунально-складські (існуючі) (витяг з містобудівного кадастру, наданий Департаментом містобудування та архітектури виконавчого органу Київської міської ради (Київської міської державної адміністрації),від 15.03.2018 № 1945/0/12-53/12-03-18).*
Правовий режим:	*Земельна ділянка належить до земель комунальної власності територіальної громади міста Києва.*
Розташування в зеленій зоні:	*Земельна ділянка не входить до зеленої зони.*
Інші особливості:	*Проєктом рішення запропоновано з урахуванням існуючої судової практики (постанови Верховного Суду від 18.06.2020 у справі № 925/449/19, від 27.01.2021 у справі № 630/269/16, від 10.02.2021 у справі № 200/8930/18) зобов'язати землекористувача сплатити безпідставно збережені кошти за користування земельною ділянкою без правовстановлюючих документів на підставі статті 1212 Цивільного кодексу України згідно з розрахунком Департаменту земельних ресурсів виконавчого органу Київської міської ради (Київської міської державної адміністрації).* *Зазначаємо, що Департамент земельних ресурсів не може перебирати на себе повноваження Київської міської ради та приймати рішення про передачу або відмову в передачі в оренду земельної ділянки, оскільки відповідно до пункту 34 частини першої статті 26 Закону України «Про місцеве самоврядування в Україні» та статей 9, 122 Земельного кодексу України такі питання вирішуються виключно на пленарних засіданнях сільської, селищної, міської ради.* *Зазначене підтверджується, зокрема, рішеннями Верховного Суду від 28.04.2021 у справі № 826/8857/16, від 17.04.2018 у справі № 826/8107/16, від 16.09.2021 у справі № 826/8847/16.* *Зважаючи на вказане, цей проєкт рішення направляється для подальшого розгляду Київською міською радою відповідно до її Регламенту.*

6. Стан нормативно-правової бази у даній сфері правового регулювання.

Загальні засади та порядок передачі земельних ділянок у користування зацікавленим особам визначено Земельним кодексом України та Порядком набуття прав на землю із земель комунальної власності у місті Києві, затвердженим рішенням Київської міської ради від 20.04.2017 № 241/2463.

Проєкт рішення не містить інформацію з обмеженим доступом у розумінні статті 6 Закону України «Про доступ до публічної інформації».

Проєкт рішення не стосується прав і соціальної захищеності осіб з інвалідністю та не матиме впливу на життєдіяльність цієї категорії.

7. Фінансово-економічне обґрунтування.

Реалізація рішення не потребує додаткових витрат міського бюджету.

Відповідно до Податкового кодексу України, Закону України «Про оренду землі» та рішення Київської міської ради від 14 грудня.2023 № 7531/7572 «Про бюджет міста Києва на 2024 рік» орієнтовний розмір річної орендної плати складатиме: **318 717 грн 01 коп (3%).**

8. Прогноз соціально-економічних та інших наслідків прийняття рішення.

Наслідками прийняття розробленого проєкту рішення стане реалізація зацікавленою особою своїх прав щодо користування земельною ділянкою.

Доповідач: директор Департаменту земельних ресурсів **Валентина ПЕЛИХ.**

Директор Департаменту земельних ресурсів Валентина ПЕЛИХ

43к

ВИТЯГ
з Державного земельного кадастру про земельну ділянку

Номер витягу	НВ-0000341482024
Дата формування	12.02.2024
Строк дії	три місяці з дати формування
Надано на заяву (запит)	Київська міська рада 12.02.2024, ЗВ-8000022882024

Дані, за якими здійснювався пошук інформації у Державному земельному кадастрі

Кадастровий номер земельної ділянки	8000000000:75:384:0005
Власник (користувач):	
Прізвище, власне ім'я, по батькові (за наявності)/найменування	-----
Податковий номер	-----
Унікальний номер запису в Єдиному державному демографічному реєстрі (за наявності)	-----

Загальні відомості про земельну ділянку

Кадастровий номер	8000000000:75:384:0005
Місце розташування (адміністративно-територіальна одиниця)	м. Київ, Святошинський р-н, вулиця Плодова, 1
Цільове призначення:	
Категорія земель	Землі промисловості, транспорту, електронних комунікацій, енергетики, оборони та іншого призначення
Вид цільового призначення земельної ділянки	12.04 Для розміщення та експлуатації будівель і споруд автомобільного транспорту та дорожнього господарства
Обліковий номер масиву, до складу якого входить земельна ділянка	-----
Обліковий номер території, на якій розташовані земельні ділянки, необхідні для розміщення об'єктів, щодо яких відповідно до закону може здійснюватися примусове відчуження земельних ділянок з мотивів суспільної необхідності, до складу якої входить земельна ділянка	-----

Створено за допомогою програмного забезпечення Державного земельного кадастру.

Обліковий номер функціональної зони, до складу якої входить земельна ділянка	-----
Обліковий номер контуру об'єкта будівництва та закінченого будівництвом об'єкта, розташованого на земельній ділянці	-----
Обліковий номер меліоративної мережі, складової частини меліоративної мережі, яка забезпечує гідротехнічну меліорацію відповідної земельної ділянки	-----
Обліковий номер об'єкта інженерної інфраструктури, що належить до складу відповідної меліоративної мережі, складової частини меліоративної мережі	-----
Площа земельної ділянки, гектарів	1.6232
Нормативна грошова оцінка, гривень	10624052.69
Дата проведення нормативної грошової оцінки	06.02.2024
Скасований кадастровий номер (номери), у разі коли земельна ділянка створена в результаті поділу/об'єднання	-----

Відомості про державну реєстрацію земельної ділянки

Інформація про документацію із землеустрою, на підставі якої здійснена державна реєстрація земельної ділянки	Технічна документація із землеустрою щодо інвентаризації земель, 10.09.2019; ТОВ "Геометікс-плюс", Лобарєв Євген Олександрович
Орган, який зареєстрував земельну ділянку	Відділ у Збаразькому районі Головного управління Держгеокадастру у Тернопільській області
Дата державної реєстрації земельної ділянки	15.07.2020

Відомості про право власності / право постійного користування внесені до Поземельної книги, крім відомостей про речові права, що виникли після 1 січня 2013 року

Вид права	-----
Інформація про власників (користувачів) земельної ділянки	
Прізвище, власне ім'я, по батькові (за наявності)/найменування	-----
Громадянство	-----
Реквізити документа, що посвідчує особу	-----
Податковий номер/номер та серія (за наявності) паспорта фізичної особи	-----
Унікальний номер запису в Єдиному державному демографічному реєстрі (за наявності)	-----
Місце проживання/ місцезнаходження	-----
Частка у спільній власності	-----
Документ, який є підставою для виникнення права	-----
Документ, що посвідчує право	-----

Відомості про оренду, суборенду згідно з Державним реєстром земель

Стан відомостей	актуальні
Орендар:	
Прізвище, власне ім'я, по батькові (за наявності)/найменування	-----
Громадянство	-----
Реквізити документа, що посвідчує особу	-----
Податковий номер/номер та серія (за наявності) паспорта фізичної особи	-----
Унікальний номер запису в Єдиному державному демографічному реєстрі (за наявності)	-----
Місце проживання/ місцезнаходження	-----

Площа земельної ділянки, переданої в оренду	-----
Орган, що здійснив державну реєстрацію речового права	-----
Дата державної реєстрації речового права	-----
Строк дії речового права	-----

Суборендар:

Прізвище, власне ім'я, по батькові (за наявності)/найменування	-----
Громадянство	-----
Реквізити документа, що посвідчує особу	-----
Податковий номер/номер та серія (за наявності) паспорта фізичної особи	-----
Унікальний номер запису в Єдиному державному демографічному реєстрі (за наявності)	-----
Місце проживання/ місцезнаходження	-----
Площа земельної ділянки (її частини), переданої в суборенду	-----
Обліковий номер частини земельної ділянки, на яку поширюється дія договору суборенди	-----
Орган, що здійснив державну реєстрацію речового права	-----
Дата державної реєстрації речового права	-----
Строк дії речового права	-----
Додаткові відомості	-----

Відомості про земельний сервітут згідно з Державним реєстром земель

Стан відомостей	актуальні
Вид сервітуту	-----
Площа земельної ділянки (її частини), на яку поширюється дія сервітуту	-----

Обліковий номер земельної ділянки (її частини), на яку поширюється дія сервітуту	-----
Підстава для встановлення земельного сервітуту	-----
Орган, що здійснив державну реєстрацію сервітуту	-----
Дата державної реєстрації сервітуту	-----
Строк дії сервітуту	-----
Додаткові відомості	-----

Відомості про обмеження у використанні земельної ділянки

Вид обмеження у використанні земельної ділянки	Охоронна зона навколо інженерних комунікацій
Обліковий номер частини земельної ділянки, на яку поширюється дія обмеження у використанні земельної ділянки	-----
Площа земельної ділянки (її частини), на яку поширюється дія обмеження	0.1004 гектарів
Підстава для виникнення обмеження у використанні земельної ділянки	Закон ДБН 360-92** "Містобудування. Планування і забудова міських і сільських поселень", затверджені наказом Держкоммістобудування від 17.04.92р. № 44; ДБН В.2.5-74:2013, затверджені наказами Міністерства регіонального розвитку, будівництва та житлово-комунального господарства України від 08.04.2013р. № 133 та від 28.08.2013р. № 410; ЗУ № 2918-III від 10.01.2002 "Про питну воду та питне водопостачання" та ст. 112 ЗКУ від 25.10.2001р. № 2768-III 10.01.2002
Орган, що здійснив державну реєстрацію обмеження	-----
Дата державної реєстрації обмеження	-----
Строк дії обмеження	безстроково
Вид обмеження у використанні земельної ділянки	Санітарні зони, відстані, розриви
Обліковий номер частини земельної ділянки, на яку поширюється дія обмеження у використанні земельної ділянки	-----

Площа земельної ділянки (її частини), на яку поширюється дія обмеження	1.6232 гектарів
Підстава для виникнення обмеження у використанні земельної ділянки	Закон Державні санітарні правила планування та забудови населених пунктів, затверджені наказом МОЗ України № 173 (п. 5.6, додаток № 4); Державні санітарні правила та норми "Гігієнічні вимоги щодо облаштування і утримання кладовищ в населених пунктах України" ДСанПін 2.2.2.028-99 (пп. 3.5) затверджені наказом МОЗ України від 01.07.1999р. № 28; ст. 114 ЗКУ від 25.10.2001р. № 2768-III 19.06.1996
Орган, що здійснив державну реєстрацію обмеження	-----
Дата державної реєстрації обмеження	-----
Строк дії обмеження	безстроково
Вид обмеження у використанні земельної ділянки	Санітарні зони, відстані, розриви
Обліковий номер частини земельної ділянки, на яку поширюється дія обмеження у використанні земельної ділянки	-----
Площа земельної ділянки (її частини), на яку поширюється дія обмеження	0.2333 гектарів
Підстава для виникнення обмеження у використанні земельної ділянки	Закон п. 7.62* ДБН 360-92** "Містобудування. Планування і забудова міських і сільських поселень", затверджених наказом Держкоммістобудування від 17.04.92р. № 44; ст. 114 ЗКУ № 2768-III 25.10.2001
Орган, що здійснив державну реєстрацію обмеження	-----
Дата державної реєстрації обмеження	-----
Строк дії обмеження	безстроково
Вид обмеження у використанні земельної ділянки	Зона особливого режиму забудови
Обліковий номер частини земельної ділянки, на яку поширюється дія обмеження у використанні земельної ділянки	-----
Площа земельної ділянки (її частини), на яку поширюється дія обмеження	1.5709 гектарів

Підстава для виникнення обмеження у використанні земельної ділянки	Закон рішення Київської міської ради від 28.03.2002 № 370/1804 “Про затвердження Генерального плану розвитку м. Києва та проекту планування його приміської зони на період до 2020 року”; ст. 69 та пункт 2 частини четвертої ст. 84 Повітряного кодексу України від 19.05.2011 № 3393-VI; п. 146, 147 та 150 розділу XI "Положення про використання повітряного простору України", затвердженого постановою КМУ від 29.03.2002р. № 401; Наказ Міністерства інфраструктури України № 721 від 30.11.2012р. "Про затвердження Порядку погодження місця розташування та висоти об'єктів на приаеродромних територіях та об'єктів, діяльність яких може вплинути на безпеку польотів і роботу радіотехнічних приладів цивільної авіації"; Державні санітарні правила планування та забудови населених пунктів № 173-96 (додатки №№ 18, 19); постанова КМУ від 27.01.2017р. № 77 19.05.2011
Орган, що здійснив державну реєстрацію обмеження	-----
Дата державної реєстрації обмеження	-----
Строк дії обмеження	безстроково
Вид обмеження у використанні земельної ділянки	Зона особливого режиму забудови
Обліковий номер частини земельної ділянки, на яку поширюється дія обмеження у використанні земельної ділянки	-----
Площа земельної ділянки (її частини), на яку поширюється дія обмеження	0.0949 гектарів
Підстава для виникнення обмеження у використанні земельної ділянки	Закон рішення Київської міської ради від 28.03.2002 № 370/1804 “Про затвердження Генерального плану розвитку м. Києва та проекту планування його приміської зони на період до 2020 року”; ДБН В.1.1-25-2009 від 01.01.2011р. затверджені Наказом Міністерства регіонального розвитку та будівництва України від 02.12.2009 № 550 та від 29.07.2010р. № 287; ДБН В.1.1-24:2009 від 01.01.2011р. затверджені Наказом Міністерства регіонального розвитку та будівництва України від 07.12.2009р. № 566 та від 29.07.2010р. № 287; Водний кодекс України № 213/95-ВР; ЗКУ 25.10.2001р. № 2768-III 06.06.1995
Орган, що здійснив державну реєстрацію обмеження	-----

Дата державної реєстрації обмеження	-----
Строк дії обмеження	безстроково

Інформація про документи, на підставі яких відомості про обмеження у використанні земель внесені до Державного земельного кадастру

Реквізити заяви про державну реєстрацію обмеження у використанні земель	-----
Прізвище, власне ім'я та по батькові (за наявності)/ найменування заявника	-----
Інформація про документи, на підставі яких внесені відомості про обмеження у використанні земель	-----

Відомості про заходи щодо охорони земель і ґрунтів

Назва та напрям заходу	-----
Площа	-----
Товщина родючого шару ґрунту, у тому числі об'єм ґрунтової маси	-----
Кошторисна вартість запроектованих робіт	-----
Строки проведення	-----
Інформація про документи, на підставі яких передбачено здійснення заходу щодо охорони земель і ґрунтів	-----

Відомості про ділянки надр, надані у користування відповідно до спеціальних дозволів на користування надрами та актів про надання гірничих відводів, одержаних в порядку інформаційної взаємодії між Державним земельним кадастром, Держгеонадрами та Держпраці (за наявності)

Реєстраційний номер спеціального дозволу на користування надрами	-----
Дата видачі спеціального дозволу на користування надрами	-----
Підстава для надання спеціального дозволу на користування надрами	-----
Вид користування надрами	-----
Відомості про ділянку надр, що надається у користування	-----

Площа ділянки надр, що надається у користування	-----
Вид корисної копалини	-----
Відомості про особу, якій надано спеціальний дозвіл на користування надрами:	
Прізвище, власне ім'я та по батькові (за наявності)/ найменування	-----
Реєстраційний номер облікової картки платника податків/ серія (за наявності) та номер паспорта фізичної особи/код згідно з ЄДРПОУ	-----
Строк дії спеціального дозволу на користування надрами	-----
Документ, який засвідчує надання гірничого відводу	-----
Відомості про користувача гірничого відводу (за наявності)	
Найменування/ прізвище, власне ім'я та по батькові (за наявності)	-----
Мета надання гірничого відводу	-----
Площа проекції гірничого відводу	-----
Строк дії акта про надання гірничого відводу	-----

Додаток
до витягу з Державного земельного кадастру
про земельну ділянку
від 12.02.2024 р. № НВ-0000341482024

Кадастровий номер земельної ділянки 8000000000:75:384:0005

КАДАСТРОВИЙ ПЛАН ЗЕМЕЛЬНОЇ ДІЛЯНКИ

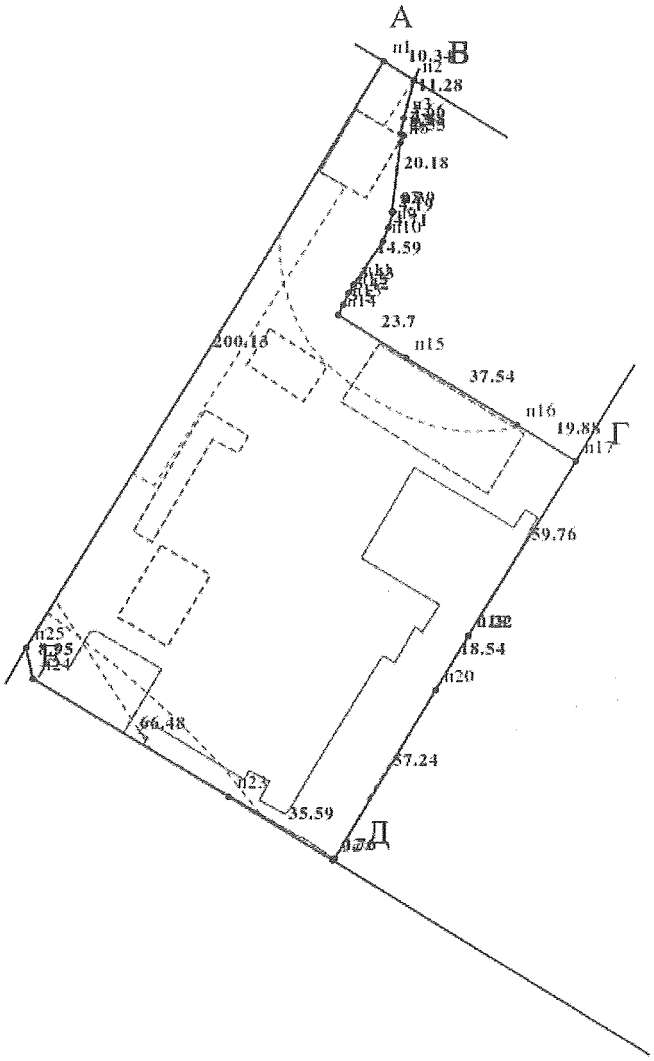

Масштаб 1: 2000

Створено за допомогою програмного забезпечення Державного земельного кадастру.

Умовні позначення:

Опис меж:

Від А до Б землі загального користування (вул. Стеценка);
Від Б до В ТОВ "ЕНРАН-АВТО" (кадастровий номер 8000000000:75:384:0068);
Від В до Г ТОВ "ЕНРАН-АВТО" (кадастровий номер 8000000000:75:384:0058);
Від Г до Д ПРАТ "КИЇВТРАНСЕКСПЕДИЦІЯ" (кадастровий номер 8000000000:75:384:0037);
Від Д до Е землі загального користування;
Від Е до А землі загального користування (вул. Плодов

КООРДИНАТИ ПОВОРОТНИХ ТОЧОК МЕЖ ЗЕМЕЛЬНОЇ ДІЛЯНКИ

Номер точки	Назва точки	Відстань (метрів)	Координати (м)	
			X	Y

Місце розташування		м. Київ, Святошинський р-н, вулиця Плодова, 1
Цільове призначення	Категорія земель	Землі промисловості, транспорту, електронних комунікацій, енергетики, оборони та іншого призначення
	Код цільового призначення	12.04 Для розміщення та експлуатації будівель і споруд автомобільного транспорту та дорожнього господарства
Площа, гектарів		1.6232
Відомості про перенесення в натуру (на місцевість) меж	охоронних зон, прибережних захисних смуг і пляжних зон, зон санітарної охорони, санітарно-захисних зон і зон особливого режиму використання земель (за наявності)	-----
	земельної ділянки (у разі формування земельної ділянки)	-----
	частини земельної ділянки, на якій може проводитися гідротехнічна меліорація (за наявності)	-----
Відомості про контури об'єктів нерухомого майна, меліоративних мереж, складових частин меліоративних мереж та точки водовиділу, розташовані на земельній ділянці (за наявності)		-----
Відомості про встановлені межові знаки (у разі формування земельної ділянки)		-----

Створено за допомогою програмного забезпечення Державного земельного кадастру.

Розробник документації із землеустрою: ТОВ "Геометікс-плюс", Лобарєв Євген Олександрович
(прізвище, власне ім'я, по батькові (за наявності) фізичної особи / найменування юридичної особи)

ЕКСПЛІКАЦІЯ ЗЕМЕЛЬНИХ УГІДЬ

Всього земель, га	У тому числі за земельними угіддями, га:			
	Землі під будівлями та спорудами транспорту	Землі під будівлями та спорудами транспорту	Землі під будівлями та спорудами транспорту	Землі під будівлями та спорудами транспорту
1	2	3	4	5
Площа земельної ділянки, га 1.6232	0.0319	0.0318	0.0413	0.0546
	Землі під будівлями та спорудами транспорту	Землі під будівлями та спорудами транспорту	Землі під будівлями та спорудами транспорту	Землі під будівлями та спорудами транспорту
	6	7	8	9
	0.1023	0.2851	0.0250	1.0509
	Землі під будівлями та спорудами транспорту	Землі під будівлями та спорудами транспорту		
	10	11		
	0.0000	0.0003		

Справа 546741434

Код земельної ділянки:	75:384:0005
Площа:	1.6232 га
Адрес земельноїділянки:	Святошинський район, вул. Плодова, 1
Заявник:	ПРИВАТНЕ АКЦІОНЕРНЕ ТОВАРИСТВО «СПЕЦАВТОБАЗА»
Вид та термін користування:	оренда
Цільове призначення:	12.04, для розміщення та експлуатації будівель і споруд автомобільного транспорту та дорожнього господарства

Матеріали аерофотозйомки 2019 р.
виготовлено за даними АІС ОУЗР

РОБОЧІ МАТЕРІАЛИ

Витяг з бази даних міського земельного кадастру від 14.02.2024

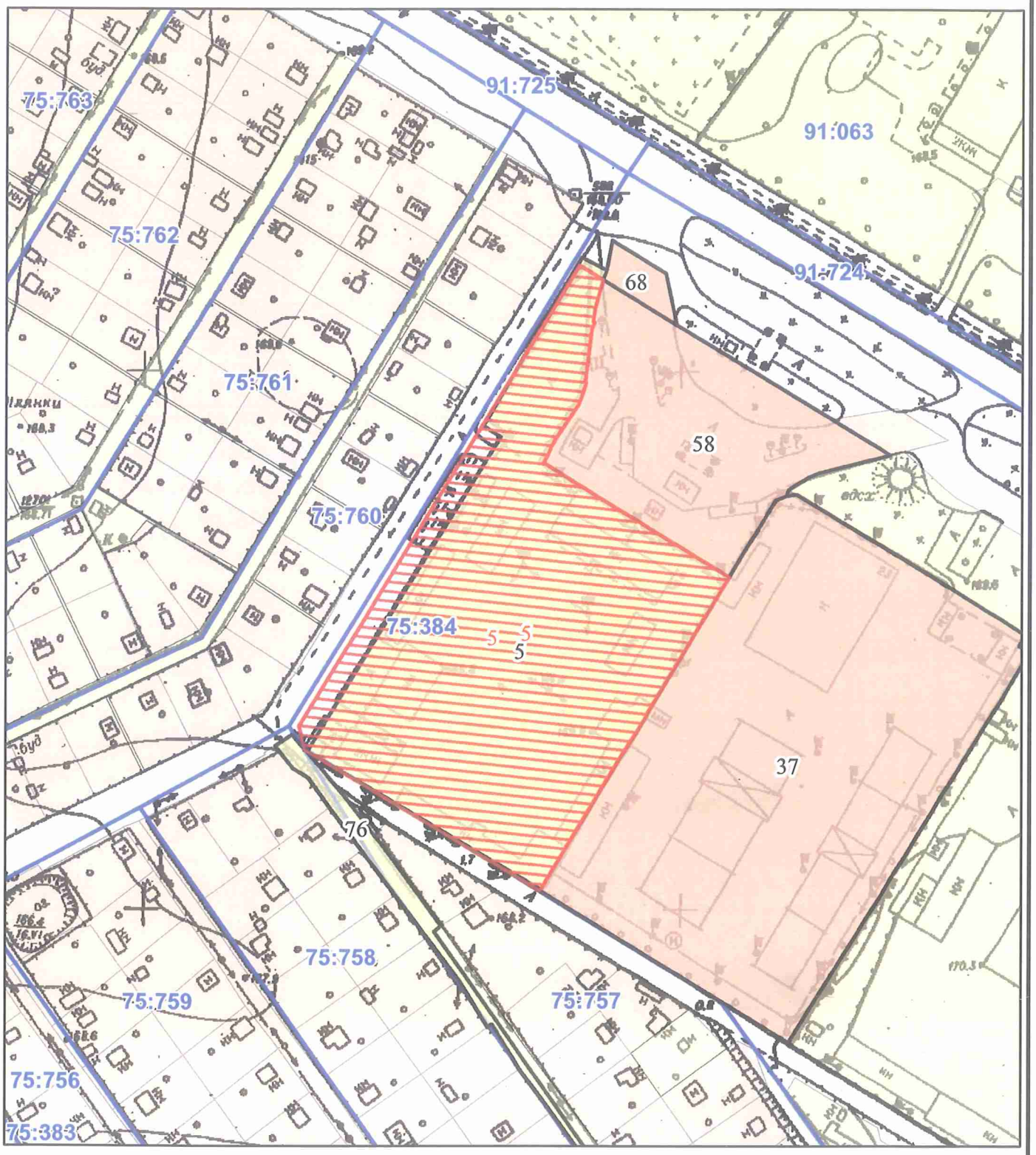

Масштаб 1:2 000

РЕЄСТР ЗЕМЕЛЬНОГО КАДАСТРУ

Код зем. ділянки	Суб'єкт господарювання за яким обліковується земельна ділянка у міському земельному кадастрі	Адреса земельної ділянки	Площа кв.м.	Вид права	Дата закінч. права
75:384:0005	Акціонерне товариство закритого типу "Спецавтобаза"	вул. Плодова, 1	15224,52		
75:384:0005	ПРИВАТНЕ АКЦІОНЕРНЕ ТОВАРИСТВО «СПЕЦАВТОБАЗА»	вул. Плодова, 1	16232,00	оренда	
75:384:0005	ПРИВАТНЕ АКЦІОНЕРНЕ ТОВАРИСТВО «СПЕЦАВТОБАЗА»	вул. Плодова, 1	16232,00	оренда	
75:384:0005		вул. Плодова, 1	16232,00	оренда	
75:384:0005		вул. Плодова, 1	16232,00	оренда	
75:384:0005		вул. Плодовій, 1	16232,00	оренда (15 р.)	
75:384:0005		вул. Плодова, 1	16232,00	оренда	
75:384:0005		вул. Плодова, 1	16232,00	оренда	
75:384:0005		вул. Плодова, 1	16232,00	оренда	
75:384:0005		вул. Плодова, 1	16232,00	оренда	
75:384:0005		вул. Плодова, 1	16232,00	оренда	
75:384:0037	Приватне акціонерне товариство "КИЇВТРАНСЕКСПЕДИЦІЯ"	вул.Академіка Туполєва, 23	19185,82	Оренда до 31.03.2020 (термін дії скінчився)	31.03.2020
75:384:0058	Товариство з обмеженою відповідальністю "Енран-авто"	вул. Стеценка, 21	6463,41	Оренда на 15 років	27.02.2030
75:384:0068	Товариство з обмеженою відповідальністю "Енран-авто"	вул. Стеценка, 21	393,72	Оренда на 5 років (термін дії скінчився)	06.03.2020
75:758:0076	Землі не надані у власність чи користування		1985,17		

Заступник міського голови –
секретар Київської міської ради

Терентьєву М.О.
Положишник В. О. Окопному О.Ю.

Прошу розглянути проєкт рішення від 17.04.2024 № 08/231- 531/ПР в установленому порядку.

Омельченко А. В.

Для контролю за проходженням та тиражування.

Кандибору Р.В.

Володимир БОНДАРЕНКО

"17" квітня 2024 року
До № 08/231 - 531/ПР

08/231-531/ПР
17.04.2024

УКРАЇНА

ВИКОНАВЧИЙ ОРГАН КИЇВСЬКОЇ МІСЬКОЇ РАДИ
(КИЇВСЬКА МІСЬКА ДЕРЖАВНА АДМІНІСТРАЦІЯ)

ДЕПАРТАМЕНТ ЗЕМЕЛЬНИХ РЕСУРСІВ

вул. Хрещатик, 32-а, м. Київ, 01001 тел. (044) 202 78 15
Контактний центр міста Києва (044) 15 51 E-mail: kyivland@kyivcity.gov.ua Код ЄДРПОУ 26199097

17.04.2024 № 05715-СЛ-62190

Заступнику міського голови-
секретарю Київської міської ради
Володимиру БОНДАРЕНКУ

Шановний Володимире Володимировичу!

Департамент земельних ресурсів виконавчого органу Київської міської ради (Київської міської державної адміністрації) відповідно до пункту 3 статті 26 Регламенту Київської міської ради, затвердженого рішенням Київської міської ради від 04.11.2021 № 3135/3176, направляє проєкт рішення Київської міської ради «Про передачу приватному акціонерному товариству «СПЕЦАВТОБАЗА» земельної ділянки в оренду для експлуатації та обслуговування цілісного майнового комплексу на вул. Плодовій, 1 у Святошинському районі міста Києва» (справа № 546741434) для подальшого опрацювання.

Додатки:
- проєкт рішення Київської міської ради до справи № 546741434 на 3 арк. в 1 примірнику;
- пояснювальна записка до справи № 546741434 на 3 арк. в 1 примірнику;
- витяг з бази даних міського земельного кадастру на 1 арк. в 1 примірнику;
- матеріали супутникової фотозйомки на 1 арк. в 1 примірнику;
- технічна документація із землеустрою щодо інвентаризації земель 1 книга в 1 примірнику.

З повагою

Директор Валентина ПЕЛИХ

Текст проєкту рішення у паперовому вигляді відповідає проєкту в електронному вигляді на USB носії.

Начальник третього відділу
управління землеустрою
Департаменту земельних ресурсів
виконавчого органу Київської міської ради
(Київської міської державної адміністрації) **Раїса ОЛЕЩЕНКО**

№ 8

08/231-533/ПР
18.04.2024

КИЇВСЬКА МІСЬКА РАДА

III СЕСІЯ IX СКЛИКАННЯ

РІШЕННЯ

_____№_____

555444135

Про передачу ТОВАРИСТВУ З ОБМЕЖЕНОЮ ВІДПОВІДАЛЬНІСТЮ «ВЕСТ ІСТ ДЕЛІВЕРІ» земельної ділянки в оренду для експлуатації та обслуговування комплексу будівель і споруд на вул. Жмеринській, 26 у Святошинському районі міста Києва

Розглянувши заяву ТОВАРИСТВА З ОБМЕЖЕНОЮ ВІДПОВІДАЛЬНІСТЮ «ВЕСТ ІСТ ДЕЛІВЕРІ»: (код ЄДРПОУ: 43062133, місцезнаходження юридичної особи: 84200, Донецька область, місто Дружківка, вулиця Козацька, 68) від 21 лютого 2024 року № 66052-008327956-031-03 про передачу в оренду земельної ділянки, керуючись статтями 9, 83, 93, 116, 122, 123, 124 Земельного кодексу України, статтями 1212, 1214 Цивільного кодексу України, Законом України «Про оренду землі», пунктом 34 частини першої статті 26 Закону України «Про місцеве самоврядування в Україні», Законом України «Про адміністративну процедуру», враховуючи що земельна ділянка зареєстрована в Державному земельному кадастрі, право комунальної власності територіальної громади міста Києва на яку зареєстровано в установленому порядку (право власності зареєстровано у Державному реєстрі речових прав на нерухоме майно 19 березня 2024 року, номер відомостей про речове право: 54271120), Київська міська рада

ВИРІШИЛА:

1. Передати ТОВАРИСТВУ З ОБМЕЖЕНОЮ ВІДПОВІДАЛЬНІСТЮ «ВЕСТ ІСТ ДЕЛІВЕРІ», за умови виконання пункту 2 цього рішення, в оренду на 10 років земельну ділянку площею 1,7461 га (кадастровий номер 8000000000:75:225:0020) для експлуатації та обслуговування комплексу

будівель і споруд (код виду цільового призначення – 12.04 для розміщення та експлуатації будівель і споруд автомобільного транспорту та дорожнього господарства) на вул. Жмеринській, 26 у Святошинському районі міста Києва із земель комунальної власності територіальної громади міста Києва у зв'язку з набуттям права власності на нерухоме майно (право власності зареєстровано в Державному реєстрі речових прав на нерухоме майно 30 грудня 2021 року, номер відомостей про речове право: 46028381) (категорія земель – землі промисловості, транспорту, електронних комунікацій, енергетики, оборони та іншого призначення), заява ДЦ від 21 лютого 2024 року № 66052-008327956-031-03, справа № **555444135**.

2. ТОВАРИСТВУ З ОБМЕЖЕНОЮ ВІДПОВІДАЛЬНІСТЮ «ВЕСТ ІСТ ДЕЛІВЕРІ»:

2.1. Виконувати обов'язки землекористувача відповідно до вимог статті 96 Земельного кодексу України.

2.2. У місячний строк з дня набрання чинності цим рішенням надати до Департаменту земельних ресурсів виконавчого органу Київської міської ради (Київської міської державної адміністрації) документи, визначені законодавством України, необхідні для укладання договору оренди земельних ділянок (зокрема, охоронний договір на зелені насадження або інформацію уповноваженого органу про відсутність зелених насаджень на земельних ділянках).

2.3. Питання майнових відносин вирішувати в установленому порядку.

2.4. Забезпечити вільний доступ для прокладання нових, ремонту та експлуатації існуючих інженерних мереж і споруд, що знаходяться в межах земельної ділянки.

2.5. Під час використання земельної ділянки дотримуватися обмежень у її використанні, зареєстрованих у Державному земельному кадастрі.

2.6. Питання сплати відновної вартості зелених насаджень або укладання охоронного договору на зелені насадження вирішувати відповідно до рішення Київської міської ради від 27 жовтня 2011 року № 384/6600 «Про затвердження Порядку видалення зелених насаджень на території міста Києва» (із змінами і доповненнями).

2.7. У разі необхідності проведення реконструкції, питання оформлення дозвільної та проєктно-кошторисної документації вирішувати в порядку, визначеному законодавством України.

2.8. Частину земельної ділянки в межах червоних ліній використовувати з обмеженнями відповідно до вимог містобудівного законодавства та Закону України «Про автомобільні дороги».

2.9. Сплатити безпідставно збереженні кошти за користування земельною ділянкою з моменту набуття права власності на об'єкти нерухомого майна, розташовані на ній, до моменту реєстрації права оренди на земельну ділянку у Державному реєстрі речових прав на нерухоме майно на підставі розрахунку

Департаменту земельних ресурсів виконавчого органу Київської міської ради (Київської міської державної адміністрації).

3. Департаменту земельних ресурсів виконавчого органу Київської міської ради (Київської міської державної адміністрації) вжити організаційно-правових заходів, щодо виконання підпункту 2.9 пункту 2 цього рішення.

4. Попередити землекористувача, що використання земельної ділянки не за цільовим призначенням тягне за собою припинення права користування нею відповідно до вимог статей 141, 143 Земельного кодексу України.

5. Дане рішення набирає чинності та вважається доведеним до відома заявника з дня його оприлюднення на офіційному вебсайті Київської міської ради і втрачає чинність через дванадцять місяців, у разі якщо протягом цього строку не укладений відповідний договір оренди земельних ділянок.

6. Контроль за виконанням цього рішення покласти на постійну комісію Київської міської ради з питань архітектури, містопланування та земельних відносин.

Київський міський голова Віталій КЛИЧКО

ПОДАННЯ:

Заступник голови
Київської міської державної адміністрації
з питань здійснення самоврядних повноважень — Петро ОЛЕНИЧ

Директор Департаменту земельних ресурсів
виконавчого органу Київської міської ради
(Київської міської державної адміністрації) — Валентина ПЕЛИХ

Начальник юридичного управління
Департаменту земельних ресурсів
виконавчого органу Київської міської ради
(Київської міської державної адміністрації) — Дмитро РАДЗІЄВСЬКИЙ

ПОГОДЖЕНО:

Постійна комісія Київської міської ради
з питань архітектури, містопланування
та земельних відносин

Голова — Михайло ТЕРЕНТЬЄВ

Секретар — Юрій ФЕДОРЕНКО

Начальник управління правового
забезпечення діяльності
Київської міської ради — Валентина ПОЛОЖИШНИК

До справи
№ 555444135

ПОЯСНЮВАЛЬНА ЗАПИСКА

№ ПЗН-63521 від 26.03.2024

до проєкту рішення Київської міської ради:

Про передачу ТОВАРИСТВУ З ОБМЕЖЕНОЮ ВІДПОВІДАЛЬНІСТЮ «ВЕСТ ІСТ ДЕЛІВЕРІ» земельної ділянки в оренду для експлуатації та обслуговування комплексу будівель і споруд на вул. Жмеринській, 26 у Святошинському районі міста Києва

1. Юридична особа:

Назва	*ТОВАРИСТВО З ОБМЕЖЕНОЮ ВІДПОВІДАЛЬНІСТЮ «ВЕСТ ІСТ ДЕЛІВЕРІ»*
Перелік засновників (учасників)	*МАРІСЕНКОВ ЮРІЙ ПАВЛОВИЧ* *Україна, 84301, Донецька обл., місто Краматорськ, ВУЛИЦЯ ВАСИЛЯ СТУСА* *МАРІСЕНКОВА АНАСТАСІЯ ЮРІЇВНА* *Україна, 84301, Донецька обл., місто Краматорськ, ВУЛИЦЯ ВАСИЛЯ СТУСА*
Кінцевий бенефіціарний власник (контролер)	*МАРІСЕНКОВ ЮРІЙ ПАВЛОВИЧ* *Україна, 84301, Донецька обл., місто Краматорськ, ВУЛИЦЯ ВАСИЛЯ СТУСА* *МАРІСЕНКОВА АНАСТАСІЯ ЮРІЇВНА* *Україна, 84301, Донецька обл., місто Краматорськ, ВУЛИЦЯ ВАСИЛЯ СТУСА*
Реєстраційний номер:	від *22.02.2024 № 555444135*

2. Відомості про земельну ділянку (кадастровий № 8000000000:75:225:0020).

Місце розташування:	*м. Київ, р-н Святошинський, вул. Жмеринська, 26*
Площа:	*1,7461 га*
Вид та термін користування:	*Право в процесі оформлення (оренда на 10 років)*
Категорія земель:	*землі промисловості, транспорту, електронних комунікацій, енергетики, оборони та іншого призначення*
Цільове призначення:	*12.04 для розміщення та експлуатації будівель і споруд автомобільного транспорту та дорожнього господарства (для експлуатації та обслуговування комплексу будівель і споруд)*
Нормативна грошова оцінка (за попереднім розрахунком*)	*10 022 501 грн 11 коп.*
**Наведені розрахунки нормативної грошової оцінки не є остаточними і будуть уточнені відповідно до вимог чинного законодавства при оформленні права на земельну ділянку.*	

3. Обґрунтування прийняття рішення.

Відповідно до статті 123 Земельного кодексу України, враховуючи, що земельна ділянка зареєстрована в Державному земельному кадастрі (витяг з Державного земельного кадастру про земельну ділянку від 12.03.2024 № НВ-0000631992024), право комунальної власності територіальної громади міста Києва на яку зареєстровано в установленому порядку (інформаційна довідка з Державного реєстру речових прав на нерухоме майно від 26.03.2024 № 371348725), Департаментом земельних ресурсів виконавчого органу Київської міської ради (Київської міської державної адміністрації) розроблено проєкт рішення Київської міської ради щодо передачі земельної ділянки без зміни її меж та цільового призначення без складання документації із землеустрою.

4. Мета прийняття рішення.

Метою прийняття рішення є забезпечення реалізації встановленого Земельним кодексом України права особи на оформлення права користування земельною ділянкою.

5. Особливі характеристики ділянки.

Наявність будівель і споруд на ділянці:	*Земельна ділянка забудована будівлями майнового комплексу загальною площею 12830 кв.м (реєстраційний номер об'єкта нерухомого майна: 1700225080000), які належать на праві власності ТОВАРИСТВУ З ОБМЕЖЕНОЮ ВІДПОВІДАЛЬНІСТЮ «ВЕСТ ІСТ ДЕЛІВЕРІ» (право зареєстровано в Державному реєстрі речових прав на нерухоме майно 30.12.2021, номер відомостей про речове право: 46028381) на підставі свідоцтва про придбання нерухомого майна з прилюдних торгів (на аукціоні) при продажу майна в провадженні у справі про банкрутство від 30.12.2021 № 2426), а саме: виробничий корпус №1 (літ. У, Ф) площею 1249,80 кв.м, виробничий корпус 3 зона 10 (літ. Т) площею 1346,00 кв.м, павільйон від експл. (літ. Х) площею 351,60 кв.м, будівля ОТК-1, ОТК-2 (літ. О, 1(цифра) площею 340,2 кв.м, виробничий корпус №2 (літ. Ш) площею 841,70 кв.м. Зазначені будівлі, окрім будівлі (літ. Т), частково розміщені на суміжних земельних ділянках з кадастровими номерами 8000000000:75:225:0004 та 8000000000:75:225:0019, які перебувають в оренді ТОВАРИСТВА З ОБМЕЖЕНОЮ ВІДПОВІДАЛЬНІСТЮ «ВЕСТ ІСТ ДЕЛІВЕРІ» на підставі договорів оренди земельних ділянок від 06.08.2003 № 75-6-00074, № 75-6-000747 відповідно.*
Наявність ДПТ:	*Детальний план території відсутній.*
Функціональне призначення згідно з Генпланом:	*Відповідно до Генерального плану міста Києва та проекту планування його приміської зони на період до 2020 року, затвердженого рішенням Київської міської ради від 28.03.2002 № 370/1804, земельна ділянка за функціональним призначенням відноситься частково до комунально-складської території та частково до території вулиць і доріг (витяг з містобудівного кадастру, направлений листом Департаменту містобудування та архітектури виконавчого органу Київської міської ради (Київської міської державної адміністрації) від 01.11.2023 № 055-8880).*
Правовий режим:	*Земельна ділянка належить до земель комунальної власності територіальної громади міста Києва (право зареєстровано в Державному реєстрі речових прав на нерухоме майно 19.03.2024, номер відомостей про речове право: 54271120).*
Розташування в зеленій зоні:	*Земельна ділянка не входить до зеленої зони.*

Інші особливості:	*Рішенням Київської міської ради від 30.01.2003 № 247/407 земельна ділянка (кадастровий номер 8000000000:75:225:0020) передана закритому акціонерному товариству «АТП 13060» в оренду на 5 років для експлуатації та обслуговування комплексу будівель і споруд (договір оренди земельної ділянки від 06.08.2003 № 75-6-00075), термін дії до 06.08.2008.* *Рішенням Київської міської ради від 24.05.2012 № 640/7977 поновлено на 5 років з 07.08.2008 договір оренди земельної ділянки від 06.08.2003 № 75-6-00075 (договір оренди не укладався).* *Частина земельної ділянки розташована в межах червоних ліній.* *Підпунктом 2.9 пункту 2 проєкту рішення запропоновано з урахуванням існуючої судової практики (постанови Верховного Суду від 18.06.2020 у справі № 925/449/19, від 27.01.2021 у справі № 630/269/16, від 10.02.2021 у справі № 200/8930/18) зобов'язати землекористувача сплатити безпідставно збережені кошти за користування земельною ділянкою без правовстановлюючих документів підставі статті 1212 Цивільного кодексу України згідно з розрахунком Департаменту земельних ресурсів виконавчого органу Київської міської ради (Київської міської державної адміністрації).* *Зазначаємо, що Департамент земельних ресурсів не може перебирати на себе повноваження Київської міської ради та приймати рішення про передачу або відмову в передачі в оренду земельної ділянки, оскільки відповідно до пункту 34 частини першої статті 26 Закону України «Про місцеве самоврядування в Україні» та статей 9, 122 Земельного кодексу України такі питання вирішуються виключно на пленарних засіданнях сільської, селищної, міської ради.* *Зазначене підтверджується, зокрема, рішеннями Верховного Суду від 28.04.2021 у справі № 826/8857/16, від 17.04.2018 у справі № 826/8107/16, від 16.09.2021 у справі № 826/8847/16.* *Зважаючи на вказане, цей проєкт рішення направляється для подальшого розгляду Київською міською радою відповідно до її Регламенту.*

6. Стан нормативно-правової бази у даній сфері правового регулювання.

Загальні засади та порядок передачі земельних ділянок у власність чи користування зацікавленим особам визначено Земельним кодексом України та Порядком набуття прав на землю із земель комунальної власності у місті Києві, затвердженим рішенням Київської міської ради від 20.04.2017 № 241/2463.

Проект рішення не містить інформацію з обмеженим доступом у розумінні статті 6 Закону України «Про доступ до публічної інформації».

Проєкт рішення не стосується прав і соціальної захищеності осіб з інвалідністю та не матиме впливу на життєдіяльність цієї категорії.

7. Фінансово-економічне обґрунтування.

Реалізація рішення не потребує додаткових витрат міського бюджету.

Відповідно до Податкового кодексу України, Закону України «Про оренду землі» та рішення Київської міської ради від 14 грудня 2023 року № 7531/7572 «Про бюджет міста Києва на 2024 рік» орієнтовний розмір річної орендної плати складатиме: **300 675 грн 03 коп (3%).**

8. Прогноз соціально-економічних та інших наслідків прийняття рішення.

Наслідками прийняття розробленого проєкту рішення стане реалізація зацікавленою особою своїх прав щодо користування земельною ділянкою.

Доповідач: директор Департаменту земельних ресурсів **Валентина ПЕЛИХ**

Директор Департаменту земельних ресурсів Валентина ПЕЛИХ

ВИТЯГ
з Державного земельного кадастру про земельну ділянку

Номер витягу	НВ-0000631992024
Дата формування	12.03.2024
Строк дії	три місяці з дати формування
Надано на заяву (запит)	Київська міська рада 12.03.2024, ЗВ-8000047172024

Дані, за якими здійснювався пошук інформації у Державному земельному кадастрі

Кадастровий номер земельної ділянки	8000000000:75:225:0020
Власник (користувач):	
Прізвище, власне ім'я, по батькові (за наявності)/найменування	-----
Податковий номер	-----
Унікальний номер запису в Єдиному державному демографічному реєстрі (за наявності)	-----

Загальні відомості про земельну ділянку

Кадастровий номер	8000000000:75:225:0020
Місце розташування (адміністративно-територіальна одиниця)	м.Київ, Святошинський р-н, вулиця Жмеринська, 26
Цільове призначення:	
Категорія земель	Землі промисловості, транспорту, електронних комунікацій, енергетики, оборони та іншого призначення
Вид цільового призначення земельної ділянки	12.04 Для розміщення та експлуатації будівель і споруд автомобільного транспорту та дорожнього господарства
Обліковий номер масиву, до складу якого входить земельна ділянка	-----
Обліковий номер території, на якій розташовані земельні ділянки, необхідні для розміщення об'єктів, щодо яких відповідно до закону може здійснюватися примусове відчуження земельних ділянок з мотивів суспільної необхідності, до складу якої входить земельна ділянка	-----

Створено за допомогою програмного забезпечення Державного земельного кадастру.

Обліковий номер функціональної зони, до складу якої входить земельна ділянка	-----
Обліковий номер контуру об'єкта будівництва та закінченого будівництвом об'єкта, розташованого на земельній ділянці	-----
Обліковий номер меліоративної мережі, складової частини меліоративної мережі, яка забезпечує гідротехнічну меліорацію відповідної земельної ділянки	-----
Обліковий номер об'єкта інженерної інфраструктури, що належить до складу відповідної меліоративної мережі, складової частини меліоративної мережі	-----
Площа земельної ділянки, гектарів	1.7461
Нормативна грошова оцінка, гривень	10022644.70
Дата проведення нормативної грошової оцінки	25.01.2024
Скасований кадастровий номер (номери), у разі коли земельна ділянка створена в результаті поділу/об'єднання	-----

Відомості про державну реєстрацію земельної ділянки

Інформація про документацію із землеустрою, на підставі якої здійснена державна реєстрація земельної ділянки	Проект землеустрою щодо відведення земельних ділянок, 23.06.2003; Фізична особа-підприємець Дмитрук Олександр Іванович, Дмитрук О.і.
Орган, який зареєстрував земельну ділянку	Головне управління земельних ресурсів Київської міської державної адміністрації
Дата державної реєстрації земельної ділянки	06.08.2003

Відомості про право власності / право постійного користування внесені до Поземельної книги, крім відомостей про речові права, що виникли після 1 січня 2013 року

Вид права	Право власності
Інформація про власників (користувачів) земельної ділянки	
Прізвище, власне ім'я, по батькові (за наявності)/найменування	Київська міська рада
Громадянство	-----
Реквізити документа, що посвідчує особу	-----
Податковий номер/номер та серія (за наявності) паспорта фізичної особи	22883141
Унікальний номер запису в Єдиному державному демографічному реєстрі (за наявності)	-----
Місце проживання/ місцезнаходження	804, 1001, місто Київ, р-н Шевченківський, вул.Хрещатик, 36
Частка у спільній власності	-----
Документ, який є підставою для виникнення права	Рішення органу місцевого самоврядування Київська міська рада 30.01.2003 247/407
Документ, що посвідчує право	-----

Відомості про оренду, суборенду згідно з Державним реєстром земель

Стан відомостей	актуальні
Орендар:	
Прізвище, власне ім'я, по батькові (за наявності)/найменування	Закрите акціонерне товариство "АТП-13060"
Громадянство	-----
Реквізити документа, що посвідчує особу	-----
Податковий номер/номер та серія (за наявності) паспорта фізичної особи	03117085
Унікальний номер запису в Єдиному державному демографічному реєстрі (за наявності)	-----
Місце проживання/ місцезнаходження	804, вул. Жмеринська, 26

Площа земельної ділянки, переданої в оренду	1.7461 гектарів
Орган, що здійснив державну реєстрацію речового права	Головне управління земельних ресурсів Київської міської державної адміністрації
Дата державної реєстрації речового права	06.08.2003
Строк дії речового права	5 років

Суборендар:

Прізвище, власне ім'я, по батькові (за наявності)/найменування	-----
Громадянство	-----
Реквізити документа, що посвідчує особу	-----
Податковий номер/номер та серія (за наявності) паспорта фізичної особи	-----
Унікальний номер запису в Єдиному державному демографічному реєстрі (за наявності)	-----
Місце проживання/ місцезнаходження	-----
Площа земельної ділянки (її частини), переданої в суборенду	-----
Обліковий номер частини земельної ділянки, на яку поширюється дія договору суборенди	-----
Орган, що здійснив державну реєстрацію речового права	-----
Дата державної реєстрації речового права	-----
Строк дії речового права	-----
Додаткові відомості	-----

Відомості про земельний сервітут згідно з Державним реєстром земель

Стан відомостей	актуальні
Вид сервітуту	-----
Площа земельної ділянки (її частини), на яку поширюється дія сервітуту	-----

Обліковий номер земельної ділянки (її частини), на яку поширюється дія сервітуту	-----
Підстава для встановлення земельного сервітуту	-----
Орган, що здійснив державну реєстрацію сервітуту	-----
Дата державної реєстрації сервітуту	-----
Строк дії сервітуту	-----
Додаткові відомості	-----

Відомості про обмеження у використанні земельної ділянки

Вид обмеження у використанні земельної ділянки	-----
Обліковий номер частини земельної ділянки, на яку поширюється дія обмеження у використанні земельної ділянки	-----
Площа земельної ділянки (її частини), на яку поширюється дія обмеження	-----
Підстава для виникнення обмеження у використанні земельної ділянки	-----
Орган, що здійснив державну реєстрацію обмеження	-----
Дата державної реєстрації обмеження	-----
Строк дії обмеження	-----

Інформація про документи, на підставі яких відомості про обмеження у використанні земель внесені до Державного земельного кадастру

Реквізити заяви про державну реєстрацію обмеження у використанні земель	-----
Прізвище, власне ім'я та по батькові (за наявності)/ найменування заявника	-----
Інформація про документи, на підставі яких внесені відомості про обмеження у використанні земель	-----

Відомості про заходи щодо охорони земель і ґрунтів

Назва та напрям заходу	-----
Площа	-----
Товщина родючого шару ґрунту, у тому числі об'єм ґрунтової маси	-----
Кошторисна вартість запроектованих робіт	-----
Строки проведення	-----
Інформація про документи, на підставі яких передбачено здійснення заходу щодо охорони земель і ґрунтів	-----

Відомості про ділянки надр, надані у користування відповідно до спеціальних дозволів на користування надрами та актів про надання гірничих відводів, одержаних в порядку інформаційної взаємодії між Державним земельним кадастром, Держгеонадрами та Держпраці (за наявності)

Реєстраційний номер спеціального дозволу на користування надрами	-----
Дата видачі спеціального дозволу на користування надрами	-----
Підстава для надання спеціального дозволу на користування надрами	-----
Вид користування надрами	-----
Відомості про ділянку надр, що надається у користування	-----
Площа ділянки надр, що надається у користування	-----
Вид корисної копалини	-----
Відомості про особу, якій надано спеціальний дозвіл на користування надрами:	
Прізвище, власне ім'я та по батькові (за наявності)/ найменування	-----
Реєстраційний номер облікової картки платника податків/ серія (за наявності) та номер паспорта фізичної особи/код згідно з ЄДРПОУ	-----
Строк дії спеціального дозволу на користування надрами	-----

Документ, який засвідчує надання гірничого відводу	-----
Відомості про користувача гірничого відводу (за наявності)	
Найменування/ прізвище, власне ім'я та по батькові (за наявності)	-----
Мета надання гірничого відводу	-----
Площа проекції гірничого відводу	-----
Строк дії акта про надання гірничого відводу	-----

Створено за допомогою програмного забезпечення Державного земельного кадастру.

Додаток
до витягу з Державного земельного кадастру
про земельну ділянку
від 12.03.2024 р. № НВ-0000631992024

Кадастровий номер земельної ділянки 8000000000:75:225:0020

КАДАСТРОВИЙ ПЛАН ЗЕМЕЛЬНОЇ ДІЛЯНКИ

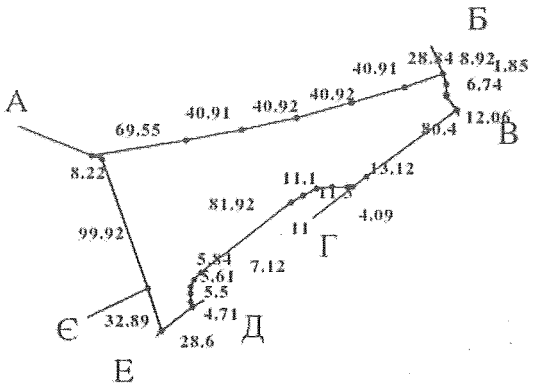

Масштаб 1: 5000

Створено за допомогою програмного забезпечення Державного земельного кадастру.

Умовні позначення:

Опис меж:

Від А до Б Закрите акціонерне товариство "АТП-13060'
Від Б до В Проїзд спільного користування;
Від В до Г Землі не надані у власність чи користування
Від Г до Д Закрите акціонерне товариство "АТП-13060'
Від Д до Е Землі не надані у власність чи користування
Від Е до Є Приватне підприємство фірма "Академпромбуд"|ТОВАРИСТВО З ОБМЕЖЕНОЮ ВІДПОВІДАЛЬНІСТЮ "СИТО-П'ЯНО"|Фізична особа підприємець Блажевська Світлана Євгенівна|Фарманов Раміль Гулам-Огли;
Від Є до А Комунальне підприємство по утриманню зелених насаджень Святошинського району м.Києва;

КООРДИНАТИ ПОВОРОТНИХ ТОЧОК МЕЖ ЗЕМЕЛЬНОЇ ДІЛЯНКИ

Номер точки	Назва точки	Відстань (метрів)	Координати (м)	
			X	Y

Місце розташування		м.Київ, Святошинський р-н, вулиця Жмеринська, 26
Цільове призначення	Категорія земель	Землі промисловості, транспорту, електронних комунікацій, енергетики, оборони та іншого призначення
	Код цільового призначення	12.04 Для розміщення та експлуатації будівель і споруд автомобільного транспорту та дорожнього господарства
Площа, гектарів		1.7461
Відомості про перенесення в натуру (на місцевість) меж	охоронних зон, прибережних захисних смуг і пляжних зон, зон санітарної охорони, санітарно-захисних зон і зон особливого режиму використання земель (за наявності)	-----
	земельної ділянки (у разі формування земельної ділянки)	-----
	частини земельної ділянки, на якій може проводитися гідротехнічна меліорація (за наявності)	-----
Відомості про контури об'єктів нерухомого майна, меліоративних мереж, складових частин меліоративних мереж та точки водовиділу, розташовані на земельній ділянці (за наявності)		-----
Відомості про встановлені межові знаки (у разі формування земельної ділянки)		-----

Створено за допомогою програмного забезпечення Державного земельного кадастру.

Розробник документації із землеустрою: Фізична особа-підприємець Дмитрук Олександр Іванович, Дмитрук О.і.

(прізвище, власне ім'я, по батькові (за наявності) фізичної особи / найменування юридичної особи)

ЕКСПЛІКАЦІЯ ЗЕМЕЛЬНИХ УГІДЬ

Всього земель, га	У тому числі за земельними угіддями, га:
Площа земельної ділянки, га 1.7461	

Створено за допомогою програмного забезпечення Державного земельного кадастру.

Справа 555444135

Код земельної ділянки:	75:225:0020
Площа:	1.7461 га
Адрес земельноїділянки:	Святошинський район, вул. Жмеринська, 26
Заявник:	ТОВАРИСТВО З ОБМЕЖЕНОЮ ВІДПОВІДАЛЬНІСТЮ «ВЕСТ ІСТ ДЕЛІВЕРІ»
Вид та термін користування:	оренда
Цільове призначення:	12.04, для розміщення та експлуатації будівель і споруд автомобільного транспорту та дорожнього господарства

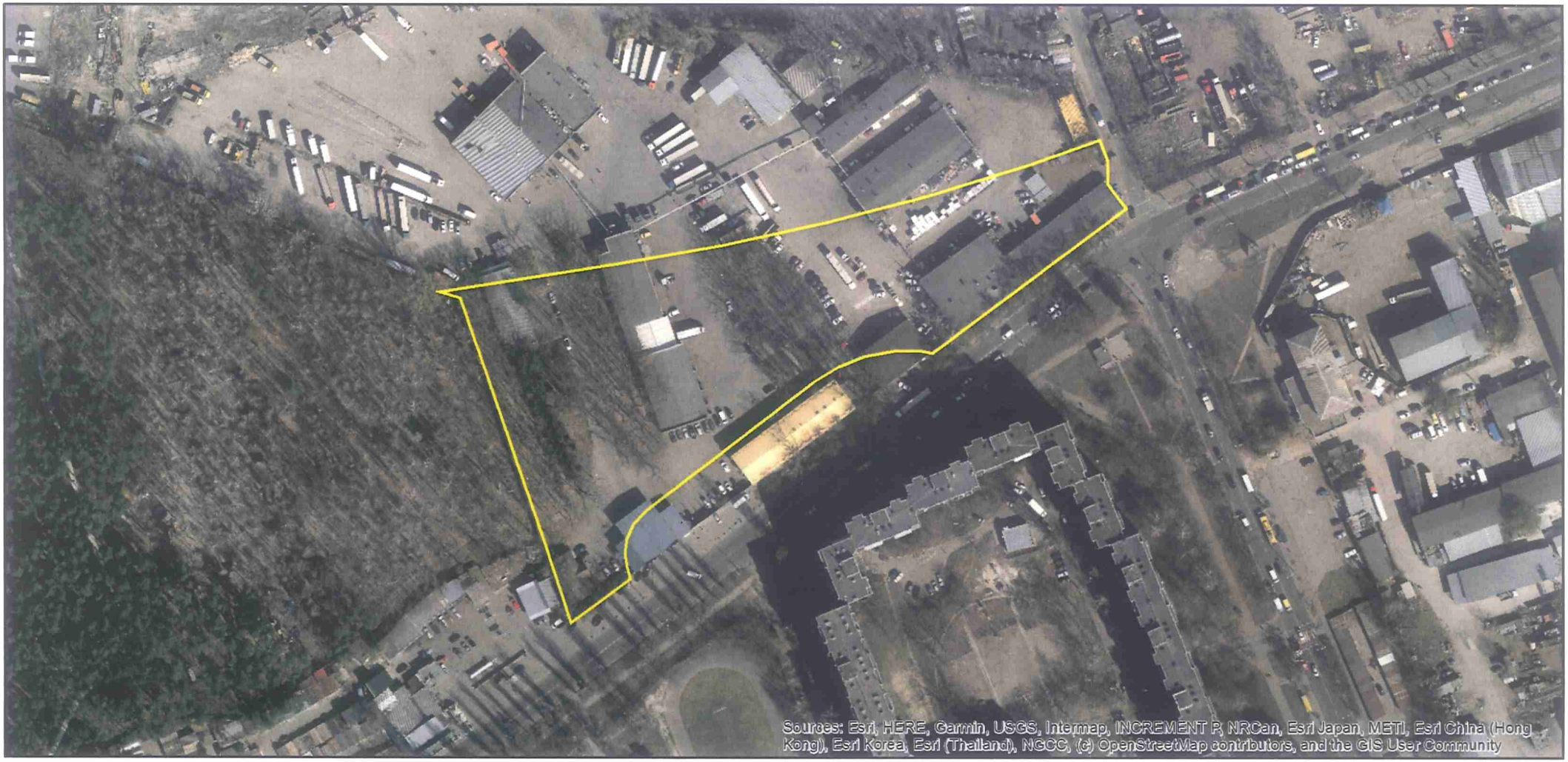

Матеріали аерофотозйомки 2019 р.
виготовлено за даними АІС ОУЗР

РОБОЧІ МАТЕРІАЛИ

Витяг з бази даних міського земельного кадастру від 12.03.2024

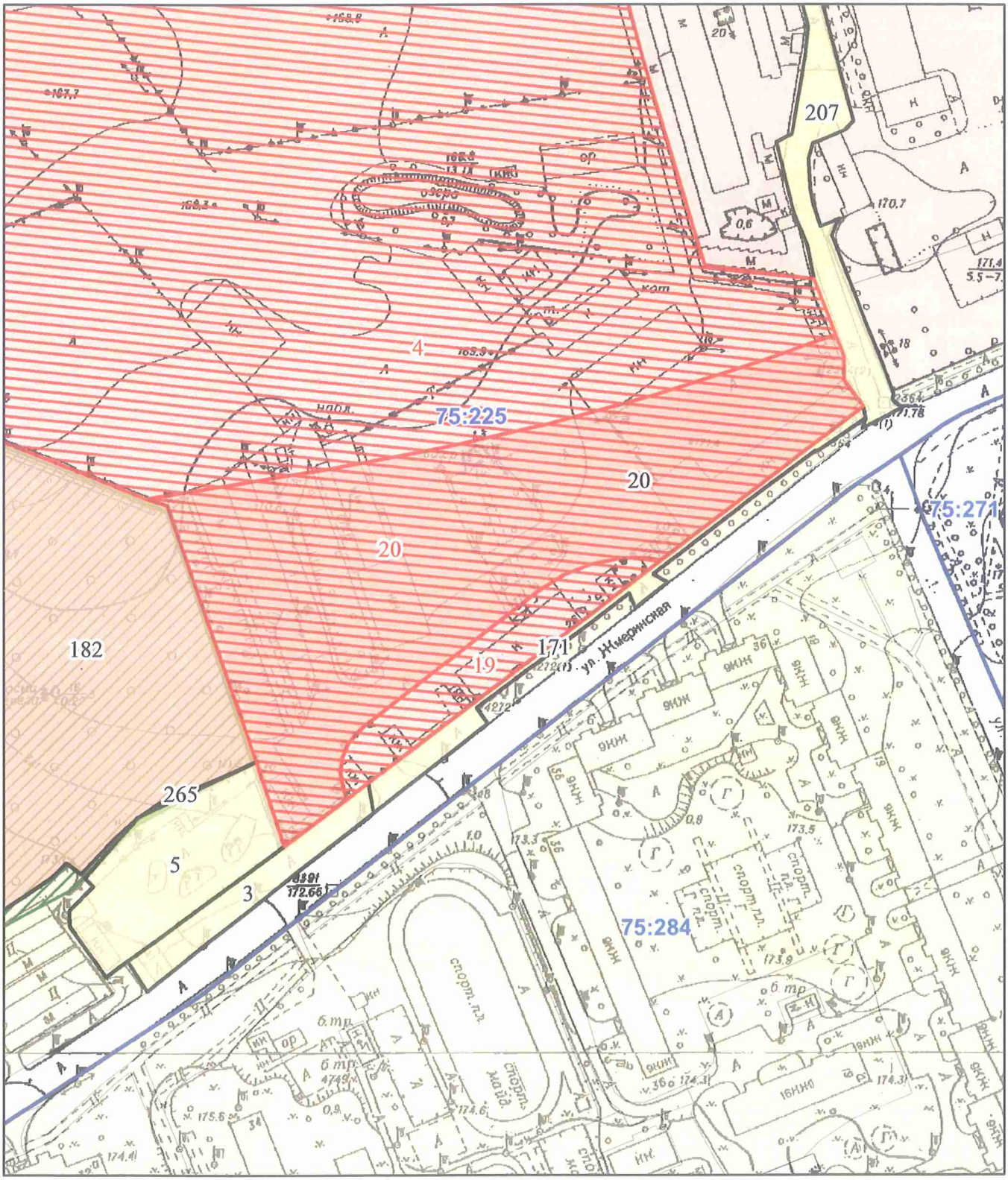

Масштаб 1:2 000

РЕЄСТР ЗЕМЕЛЬНОГО КАДАСТРУ

Код зем. ділянки	Суб'єкт господарювання за яким обліковується земельна ділянка у міському земельному кадастрі	Адреса земельної ділянки	Площа кв.м.	Вид права	Дата закінч. права
75:225:0003	Землі не надані у власність чи користування	вул. Жмеринська, 26	1218,96		
75:225:0004	ТОВАРИСТВО З ОБМЕЖЕНОЮ ВІДПОВІДАЛЬНІСТЮ «ВЕСТ ІСТ ДЕЛІВЕРІ»	вул. Жмеринська, 26	86265,00	оренда (06.08.2003 - 06.08.2028)	06.08.2028
75:225:0005	Приватне підприємство фірма "Академпромбуд"|ТОВАРИСТВО З ОБМЕЖЕНОЮ ВІДПОВІДАЛЬНІСТЮ "СИТО-П'ЯНО"|Суб'єкт підприємницької діяльності|Фізична особа	вул. Жмеринська, 26	3058,88		
75:225:0019	ТОВАРИСТВО З ОБМЕЖЕНОЮ ВІДПОВІДАЛЬНІСТЮ «ВЕСТ ІСТ ДЕЛІВЕРІ»	вул. Жмеринська, 26	2276,00	оренда (06.08.2003 - 06.08.2028)	06.08.2028
75:225:0020	Закрите акціонерне товариство "АТП-13060"	вул. Жмеринська, 26	17461,13	Оренда на 5 років (термін дії скінчився)	06.08.2008
75:225:0020	ТОВАРИСТВО З ОБМЕЖЕНОЮ ВІДПОВІДАЛЬНІСТЮ «ВЕСТ ІСТ ДЕЛІВЕРІ»	вул. Жмеринська, 26	17461,00	оренда	
75:225:0171	Землі не надані у власність чи користування	вул. Жмеринська	1014,98		
75:225:0182	Комунальне підприємство по утриманню зелених насаджень Святошинського району м.Києва	вул. Жмеринська, 28г	325610,90	Право в процесі оформлення (Постійне користування)	
75:225:0207	Проїзд спільного користування	вул. Жмеринська	4034,71		
75:225:0265	Землі не надані у власність чи користування (Ув'язка)	вул. Жмеринська	36,60		

Заступник міського голови –
секретар Київської міської ради

Терентьєву М.О.
Положишник В. О. Окопному О.Ю.

Прошу розглянути проєкт рішення від 18.04.2024 № 08/231- 533/ПР в установленому порядку.

Омельченко А. В.

Для контролю за проходженням та тиражування.
Кандиборові Р.В.

Володимир БОНДАРЕНКО

"18" квітня 2024 року
До № 08/231 - 533/ПР

08/231-533/ПР
18.04.2024

УКРАЇНА

ВИКОНАВЧИЙ ОРГАН КИЇВСЬКОЇ МІСЬКОЇ РАДИ
(КИЇВСЬКА МІСЬКА ДЕРЖАВНА АДМІНІСТРАЦІЯ)

ДЕПАРТАМЕНТ ЗЕМЕЛЬНИХ РЕСУРСІВ

вул. Хрещатик, 32-а, м. Київ, 01001 тел. (044) 202 78 15
Контактний центр міста Києва (044) 15 51 E-mail: kyivland@kyivcity.gov.ua Код ЄДРПОУ 26199097

18.04.2024 № 05715-СЛ-63521

Заступнику міського голови-
секретарю Київської міської ради
Володимиру БОНДАРЕНКУ

Шановний Володимире Володимировичу!

Департамент земельних ресурсів виконавчого органу Київської міської ради (Київської міської державної адміністрації) відповідно до пункту 3 статті 26 Регламенту Київської міської ради, затвердженого рішенням Київської міської ради від 04.11.2021 № 3135/3176, направляє проєкт рішення Київської міської ради «Про передачу ТОВАРИСТВУ З ОБМЕЖЕНОЮ ВІДПОВІДАЛЬНІСТЮ «ВЕСТ ІСТ ДЕЛІВЕРІ» земельної ділянки в оренду для експлуатації та обслуговування комплексу будівель і споруд на вул. Жмеринській, 26 у Святошинському районі міста Києва» (справа № 555444135) для подальшого опрацювання.

Додатки:
- проєкт рішення Київської міської ради до справи № 555444135 на 3 арк. в 1 примірнику;
- пояснювальна записка до справи № 555444135 на 4 арк. в 1 примірнику;
- витяг з бази даних міського земельного кадастру на 1 арк. в 1 примірнику;
- матеріали супутникової фотозйомки на 1 арк. в 1 примірнику;
- матеріали справи № 555444135 в 1 примірнику.

З повагою

Директор Валентина ПЕЛИХ

Текст проєкту рішення у паперовому вигляді відповідає проєкту в електронному вигляді на USB носії.

Начальник третього відділу
управління землеустрою
Департаменту земельних ресурсів
виконавчого органу Київської міської ради
(Київської міської державної адміністрації) **Раїса ОЛЕЩЕНКО**

№ 9

КИЇВСЬКА МІСЬКА РАДА

III СЕСІЯ IX СКЛИКАННЯ

РІШЕННЯ

№

Про передачу ТОВАРИСТВУ З ОБМЕЖЕНОЮ ВІДПОВІДАЛЬНІСТЮ «ОШЕР ДЕВЕЛОПМЕНТ», ТОВАРИСТВУ З ОБМЕЖЕНОЮ ВІДПОВІДАЛЬНІСТЮ «АКІНІТА ПЛЮС» земельної ділянки в оренду для розміщення лінійних об'єктів транспортної інфраструктури (заїзди-виїзди) на вул. Медовій у Солом'янському районі міста Києва

31392773I

Розглянувши заяву ТОВАРИСТВА З ОБМЕЖЕНОЮ ВІДПОВІДАЛЬНІСТЮ «ОШЕР ДЕВЕЛОПМЕНТ» (код ЄДРПОУ 42577352) та ТОВАРИСТВА З ОБМЕЖЕНОЮ ВІДПОВІДАЛЬНІСТЮ «АКІНІТА ПЛЮС» (код ЄДРПОУ 42568039) (місцезнаходження юридичних осіб: 03048, місто Київ, вул. Медова, 5) від 22 квітня 2024 року № 50385-008531287-031-03, проєкт землеустрою щодо відведення земельної ділянки та додані документи, відповідно до статей 9, 79[1], 83, 93, 116, 122, 123, 124, 186 Земельного кодексу України, Закону України «Про оренду землі», Закону України «Про внесення змін до деяких законодавчих актів України щодо розмежування земель державної та комунальної власності», пункту 34 частини першої статті 26 Закону України «Про місцеве самоврядування в Україні» та Закону України «Про адміністративну процедуру», Київська міська рада

ВИРІШИЛА:

1. Затвердити проєкт землеустрою щодо відведення земельної ділянки ТОВАРИСТВУ З ОБМЕЖЕНОЮ ВІДПОВІДАЛЬНІСТЮ «ОШЕР ДЕВЕЛОПМЕНТ» та ТОВАРИСТВУ З ОБМЕЖЕНОЮ ВІДПОВІДАЛЬНІСТЮ «АКІНІТА ПЛЮС» для будівництва, обслуговування та ремонту об'єктів інженерної, транспортної, енергетичної інфраструктури, об'єктів зв'язку та дорожнього господарства (крім об'єктів дорожнього сервісу) за адресою:

вул. Медова у Солом'янському районі м. Києва (категорія земель – землі промисловості, транспорту, електронних комунікацій, енергетики, оборони та іншого призначення, код виду цільового призначення – 12.04, заява ДЦ від 22 квітня 2024 року № 50385-008531287-031-03, справа № 313927731.

2. Передати ТОВАРИСТВУ З ОБМЕЖЕНОЮ ВІДПОВІДАЛЬНІСТЮ «ОШЕР ДЕВЕЛОПМЕНТ», ТОВАРИСТВУ З ОБМЕЖЕНОЮ ВІДПОВІДАЛЬНІСТЮ «АКІНІТА ПЛЮС», за умови виконання пункту 3 цього рішення, в оренду на 5 років земельну ділянку площею 0,0244 га (кадастровий номер 8000000000:72:331:0003) для розміщення лінійних об'єктів транспортної інфраструктури (заїзди-виїзди) (код виду цільового призначення – 12.04 для розміщення та експлуатації будівель і споруд автомобільного транспорту та дорожнього господарства) на вул. Медовій у Солом'янському районі міста Києва із земель комунальної власності територіальної громади міста Києва.

3. ТОВАРИСТВУ З ОБМЕЖЕНОЮ ВІДПОВІДАЛЬНІСТЮ «ОШЕР ДЕВЕЛОПМЕНТ», ТОВАРИСТВУ З ОБМЕЖЕНОЮ ВІДПОВІДАЛЬНІСТЮ «АКІНІТА ПЛЮС»:

3.1. У місячний строк з дня набрання чинності цим рішенням надати до Департаменту земельних ресурсів виконавчого органу Київської міської ради (Київської міської державної адміністрації) документи, визначені законодавством України, необхідні для укладання договору оренди земельної ділянки (зокрема, охоронний договір на зелені насадження або інформацію уповноваженого органу про відсутність зелених насаджень на земельній ділянці).

3.2. Виконувати обов'язки землекористувачів відповідно до вимог статті 96 Земельного кодексу України.

3.3. Забезпечити вільний доступ для прокладання нових, ремонту та експлуатації існуючих інженерних мереж і споруд, що знаходяться в межах земельної ділянки.

3.4. Виконати вимоги, викладені у листі Департаменту містобудування та архітектури виконавчого органу Київської міської ради (Київської міської державної адміністрації) від 12 січня 2021 року № 151/0/09/19-21.

3.4. Під час використання земельної ділянки дотримуватися обмежень у її використанні, зареєстрованих у Державному земельному кадастрі.

3.5. Питання сплати відновної вартості зелених насаджень або укладання охоронного договору на зелені насадження вирішувати відповідно до рішення Київської міської ради від 27.10.2011 № 384/6600 «Про затвердження Порядку видалення зелених насаджень на території міста Києва» (із змінами і доповненнями).

4. Попередити землекористувача, що використання земельної ділянки не за цільовим призначенням тягне за собою припинення права користування нею відповідно до вимог статей 141, 143 Земельного кодексу України.

5. Дане рішення набирає чинності і вважається доведеним до відома заявника з дня його оприлюднення на офіційному вебсайті Київської міської ради та втрачає чинність через дванадцять місяців, у разі якщо протягом цього строку не укладений відповідний договір оренди земельної ділянки.

6. Контроль за виконанням цього рішення покласти на постійну комісію Київської міської ради з питань архітектури, містопланування та земельних відносин.

Київський міський голова Віталій КЛИЧКО

ПОДАННЯ:

Заступник голови
Київської міської державної адміністрації
з питань здійснення самоврядних повноважень — Петро ОЛЕНИЧ

Директор Департаменту земельних ресурсів
виконавчого органу Київської міської ради
(Київської міської державної адміністрації) — Валентина ПЕЛИХ

Начальник юридичного управління
Департаменту земельних ресурсів
виконавчого органу Київської міської ради
(Київської міської державної адміністрації) — Дмитро РАДЗІЄВСЬКИЙ

ПОГОДЖЕНО:

Постійна комісія Київської міської ради
з питань архітектури, містопланування
та земельних відносин

Голова — Михайло ТЕРЕНТЬЄВ

Секретар — Юрій ФЕДОРЕНКО

Начальник управління правового
забезпечення діяльності
Київської міської ради — Валентина ПОЛОЖИШНИК

ПОЯСНЮВАЛЬНА ЗАПИСКА

№ ПЗН-65880 від 01.05.2024

до проєкту рішення Київської міської ради:

Про передачу ТОВАРИСТВУ З ОБМЕЖЕНОЮ ВІДПОВІДАЛЬНІСТЮ «ОШЕР ДЕВЕЛОПМЕНТ», ТОВАРИСТВУ З ОБМЕЖЕНОЮ ВІДПОВІДАЛЬНІСТЮ «АКШТА ПЛЮС» земельної ділянки в оренду для розміщення лінійних об'єктів транспортної інфраструктури (заїзди-виїзди) на вул. Медовій у Солом'янському районі міста Києва

Як справ
№ 313927731

1. **Юридичні особи:**

Назва	*ТОВАРИСТВО З ОБМЕЖЕНОЮ ВІДПОВІДАЛЬНІСТЮ «ОШЕР ДЕВЕЛОПМЕНТ»*
Перелік засновників (учасників) юридичної особи	*ДАНІЛОВ ВАДИМ* *02140, м. Київ, вул. Єлизавети Чавдар, буд. 3, кв. 136* *ДАНІЕЛЬ ШИМОН* *02140, м. Київ, вул. Єлизавети Чавдар, буд. 3, кв. 136* *ДАНІЛОВ ЕЛЯД* *02140, м. Київ, вул. Чавдар Єлизавети, буд. 3, кв. 136* *ГОЛОВКО АННА СЕРГІЇВНА* *02095, м. Київ, вул. Срібнокільська, буд. 8, кв. 164*
Кінцевий бенефіціарний власник (контролер)	*ДАНІЛОВ ЕЛЯД* *02140, м. Київ, вул. Чавдар Єлизавети, буд. 3, кв. 136* *ДАНІЕЛЬ ШИМОН* *02140, м. Київ, вул. Чавдар Єлизавети, буд. 3, кв. 136* *ДАНІЛОВ ВАДИМ* *02140, м. Київ, вул. Чавдар Єлизавети, буд. 3, кв. 136*
Назва	*ТОВАРИСТВО З ОБМЕЖЕНОЮ ВІДПОВІДАЛЬНІСТЮ «АКШТА ПЛЮС»*
Перелік засновників (учасників) юридичної особи	*КРАВЧЕНКО ІГОР ВІКТОРОВИЧ* *02160, м. Київ, вул. Регенераторна, буд. 4, кв. 13-263*
Кінцевий бенефіціарний власник (контролер)	*КРАВЧЕНКО ІГОР ВІКТОРОВИЧ* *02160, м. Київ, вул. Регенераторна, буд. 4, кв. 13-263*
Реєстраційний номер:	*від 23.04.2024 № 313927731*

2. **Відомості про земельну ділянку (кадастровий № 8000000000:72:331:0003).**

Місце розташування (адреса)	*м. Київ, р-н Солом'янський, вул. Медова*
Площа	*0,0244 га*
Вид та термін користування	*право в процесі оформлення (оренда на 5 років)*
Категорія земель	*землі промисловості, транспорту, електронних комунікацій, енергетики, оборони та іншого призначення*

Цільове призначення	*12.04 для розміщення та експлуатації будівель і споруд автомобільного транспорту та дорожнього господарства (для розміщення лінійних об'єктів транспортної інфраструктури (заїзди-виїзди))*
Нормативна грошова оцінка (за попереднім розрахунком*)	***209 553 грн 19 коп.***
**Наведені розрахунки нормативної грошової оцінки не є остаточними і будуть уточнені відповідно до вимог чинного законодавства при оформленні права на земельну ділянку.*	

3. Обґрунтування прийняття рішення.

На замовлення зацікавлених осіб землевпорядною організацією розроблено проект землеустрою щодо відведення земельної ділянки, який згідно із ст. 186^1 (в редакції до 27.05.2021) Земельного кодексу України погоджено з відповідними органами, зокрема:

територіальний орган центрального органу виконавчої влади, що реалізує державну політику у сфері земельних відносин (екстериторіальне погодження):	***від 05.11.2020 № 28156/82-20***

Відповідно до Земельного кодексу України та Порядку набуття прав на землю із земель комунальної власності у місті Києві, затвердженого рішенням Київської міської ради від 20.04.2017 № 241/2463, Департаментом земельних ресурсів виконавчого органу Київської міської ради (Київської міської державної адміністрації) розроблено проект рішення Київської міської ради.

4. Мета прийняття рішення.

Метою прийняття рішення є забезпечення реалізації встановленого Земельним кодексом України права осіб на оформлення права користування на землю.

5. Особливі характеристики ділянки.

Наявність будівель і споруд на ділянці:	*Земельна ділянка вільна від забудови. Використовується як заїзд (під'їзд) до земельної ділянки (кадастровий номер 8000000000:72:331:0055), яка на підставі рішення Київської міської ради від 30.07.2020 № 282/9361 передана в оренду на 10 років ТОВАРИСТВУ З ОБМЕЖЕНОЮ ВІДПОВІДАЛЬНІСТЮ «ОШЕР ДЕВЕЛОПМЕНТ», ТОВАРИСТВУ З ОБМЕЖЕНОЮ ВІДПОВІДАЛЬНІСТЮ «АКІНІТА ПЛЮС» для експлуатації та обслуговування нежитлових будівель та споруд адміністративно-складського призначення. Договір оренди земельної ділянки від 24.02.2021 № 209, термін дії договору оренди земельної ділянки до 24.02.2031.*
Наявність ДПТ:	*Детальний план території відсутній.*
Функціональне призначення згідно з Генпланом:	*Відповідно до Генерального плану міста Києва та проекту планування його приміської зони на період до 2020 року, затвердженого рішенням Київської міської ради від 28.03.2002 № 370/1804, земельна ділянка за функціональним призначенням належить до території комунально-складської (існуючі).* *Згідно з листом Департаменту містобудування та архітектури виконавчого органу Київської міської ради*

	(Київської міської державної адміністрації) від 12.01.2021 № 151/0/09/19-21 заявлена ініціатива відповідає містобудівній документації.
Правовий режим:	*Земельна ділянка належить до земель комунальної власності територіальної громади міста Києва.*
Розташування в зеленій зоні:	*Земельна ділянка не входить до зеленої зони.*
Інші особливості:	*Земельна ділянка межує та використовується як заїзди-виїзди до земельної ділянки площею 0,9615 га (кадастровий номер 8000000000:72:331:0055) на вул. Медовій, 5 у Солом'янському районі м. Києва, яка перебуває в оренді до 24.02.2031 ТОВ «ОШЕР ДЕВЕЛОПМЕНТ», ТОВ «АКІНІТА ПЛЮС» з цільовим призначенням: для експлуатації та обслуговування нежитлових будівель та споруд адміністративно-складського призначення.* *Зазначаємо, що Департамент земельних ресурсів не може перебирати на себе повноваження Київської міської ради та приймати рішення про передачу або відмову в передачі в оренду земельної ділянки, оскільки відповідно до пункту 34 частини першої статті 26 Закону України «Про місцеве самоврядування в Україні» та статей 9, 122 Земельного кодексу України такі питання вирішуються виключно на пленарних засіданнях сільської, селищної, міської ради.* *Зазначене підтверджується, зокрема, рішеннями Верховного Суду від 28.04.2021 у справі № 826/8857/16, від 17.04.2018 у справі № 826/8107/16, від 16.09.2021 у справі № 826/8847/16.* *Зважаючи на вказане, цей проєкт рішення направляється для подальшого розгляду Київською міською радою відповідно до її Регламенту.*

6. Стан нормативно-правової бази у даній сфері правового регулювання.

Загальні засади та порядок передачі земельних ділянок у користування зацікавленим особам визначено Земельним кодексом України та Порядком набуття прав на землю із земель комунальної власності у місті Києві, затвердженим рішенням Київської міської ради від 20.04.2017 № 241/2463.

Проєкт рішення не містить інформації з обмеженим доступом у розумінні статті 6 Закону України «Про доступ до публічної інформації».

Проєкт рішення не стосується прав і соціальної захищеності осіб з інвалідністю та не матиме впливу на життєдіяльність цієї категорії.

7. Фінансово-економічне обґрунтування.

Реалізація рішення не потребує додаткових витрат міського бюджету.

Відповідно до Податкового кодексу України, Закону України «Про оренду землі» та рішення Київської міської ради від 14 грудня 2023 року № 7531/7572 «Про бюджет міста Києва на 2024 рік» орієнтовний розмір річної орендної плати складатиме: ***6 286 грн 60 коп. (3 %).***

8. **Прогноз соціально-економічних та інших наслідків прийняття рішення.** Наслідками прийняття розробленого проєкту рішення стане реалізація зацікавленими особами своїх прав щодо користування земельною ділянкою.

Доповідач: директор Департаменту земельних ресурсів **Валентина ПЕЛИХ.**

Директор Департаменту земельних ресурсів Валентина ПЕЛИХ

Справа 313927731

Код земельної ділянки:	72:331:0003
Площа:	0.0244 га
Адрес земельної ділянки:	Соломʼянський район, вул. Медова
Заявник:	ТОВАРИСТВО З ОБМЕЖЕНОЮ ВІДПОВІДАЛЬНІСТЮ "АКІНІТА ПЛЮС"; ТОВАРИСТВО З ОБМЕЖЕНОЮ ВІДПОВІДАЛЬНІСТЮ "ОШЕР ДЕВЕЛОПМЕНТ"
Вид та термін користування:	оренда
Цільове призначення:	12.04, Для розміщення та експлуатації будівель і споруд автомобільного транспорту та дорожнього господарства

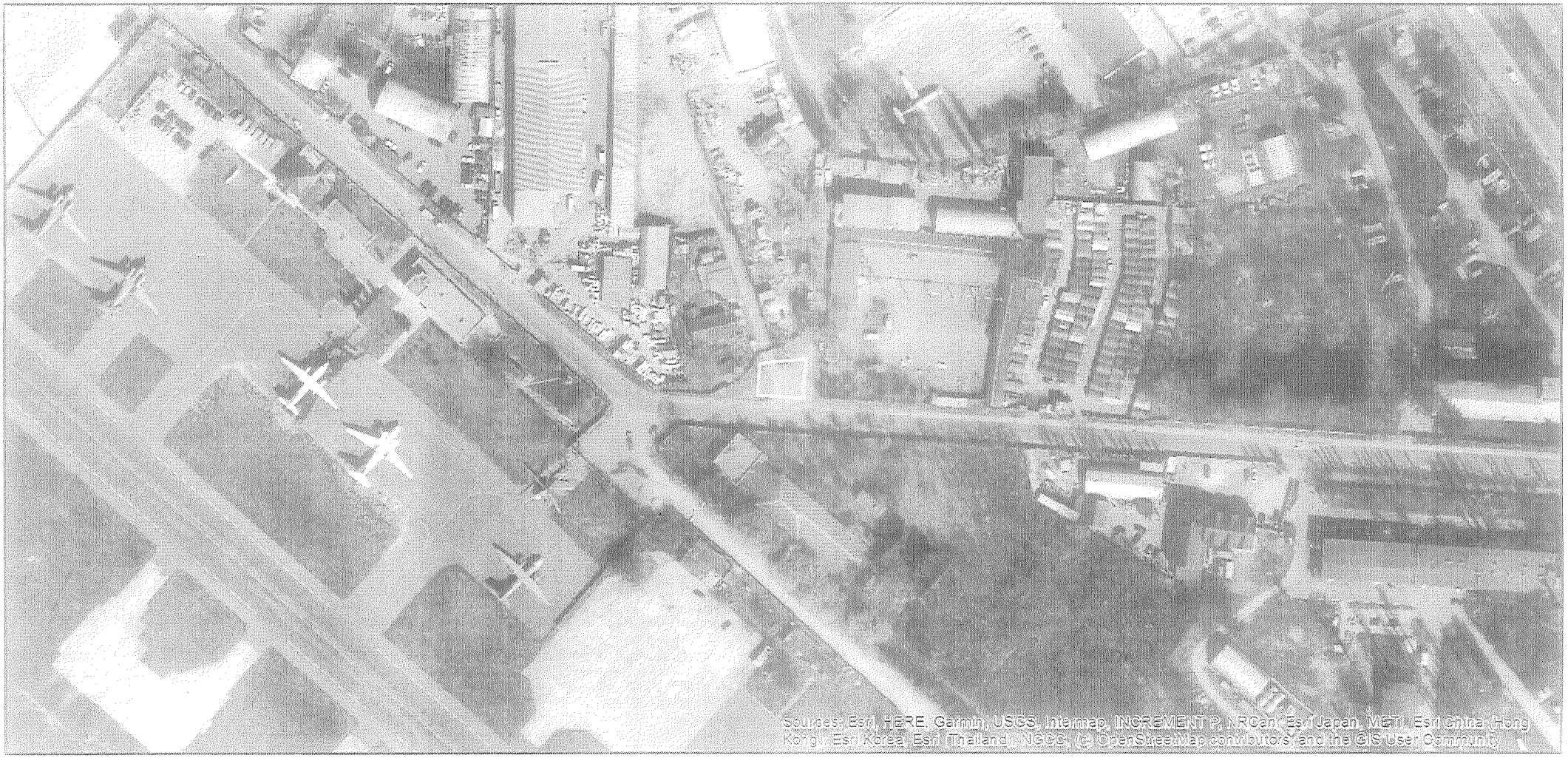

Матеріали аерофотозйомки 2019 р.
виготовлено за даними АІС ОУЗР

ВИТЯГ
з Державного земельного кадастру про земельну ділянку

Номер витягу	НВ-0001098312024
Дата формування	01.05.2024
Строк дії	три місяці з дати формування
Надано на заяву (запит)	Київська міська рада 01.05.2024, ЗВ-8000068582024

Дані, за якими здійснювався пошук інформації у Державному земельному кадастрі

Кадастровий номер земельної ділянки	8000000000:72:331:0003
Власник (користувач):	
Прізвище, власне ім'я, по батькові (за наявності)/найменування	------
Податковий номер	------
Унікальний номер запису в Єдиному державному демографічному реєстрі (за наявності)	------

Загальні відомості про земельну ділянку

Кадастровий номер	8000000000:72:331:0003
Місце розташування (адміністративно-територіальна одиниця)	м. Київ, Солом'янський р-н, вулиця Медова
Цільове призначення:	
Категорія земель	Землі промисловості, транспорту, електронних комунікацій, енергетики, оборони та іншого призначення
Вид цільового призначення земельної ділянки	12.04 Для розміщення та експлуатації будівель і споруд автомобільного транспорту та дорожнього господарства
Обліковий номер масиву, до складу якого входить земельна ділянка	------
Обліковий номер території, на якій розташовані земельні ділянки, необхідні для розміщення об'єктів, щодо яких відповідно до закону може здійснюватися примусове відчуження земельних ділянок з мотивів суспільної необхідності, до складу якої входить земельна ділянка	------

Обліковий номер функціональної зони, до складу якої входить земельна ділянка	------
Обліковий номер контуру об'єкта будівництва та закінченого будівництвом об'єкта, розташованого на земельній ділянці	------
Обліковий номер меліоративної мережі, складової частини меліоративної мережі, яка забезпечує гідротехнічну меліорацію відповідної земельної ділянки	------
Обліковий номер об'єкта інженерної інфраструктури, що належить до складу відповідної меліоративної мережі, складової частини меліоративної мережі	------
Площа земельної ділянки, гектарів	0.0244
Нормативна грошова оцінка, гривень	------
Дата проведення нормативної грошової оцінки	------
Скасований кадастровий номер (номери), у разі коли земельна ділянка створена в результаті поділу/об'єднання	------

Відомості про державну реєстрацію земельної ділянки

Інформація про документацію із землеустрою, на підставі якої здійснена державна реєстрація земельної ділянки	Проект землеустрою щодо відведення земельних ділянок, 18.06.2020; ФОП Сингаївська, Сингаївська О. М.
Орган, який зареєстрував земельну ділянку	Відділ у м. Івано-Франківську Головного управління Держгеокадастру в Івано-Франківській області
Дата державної реєстрації земельної ділянки	16.06.2021

Відомості про право власності / право постійного користування внесені до Поземельної книги, крім відомостей про речові права, що виникли після 1 січня 2013 року

Вид права	------
Інформація про власників (користувачів) земельної ділянки	
Прізвище, власне ім'я, по батькові (за наявності)/найменування	------
Громадянство	------
Реквізити документа, що посвідчує особу	------
Податковий номер/номер та серія (за наявності) паспорта фізичної особи	------
Унікальний номер запису в Єдиному державному демографічному реєстрі (за наявності)	------
Місце проживання/ місцезнаходження	------
Частка у спільній власності	------
Документ, який є підставою для виникнення права	------
Документ, що посвідчує право	------

Відомості про оренду, суборенду згідно з Державним реєстром земель

Стан відомостей	актуальні
Орендар:	
Прізвище, власне ім'я, по батькові (за наявності)/найменування	------
Громадянство	------
Реквізити документа, що посвідчує особу	------
Податковий номер/номер та серія (за наявності) паспорта фізичної особи	------
Унікальний номер запису в Єдиному державному демографічному реєстрі (за наявності)	------
Місце проживання/ місцезнаходження	------

Площа земельної ділянки, переданої в оренду	------
Орган, що здійснив державну реєстрацію речового права	------
Дата державної реєстрації речового права	------
Строк дії речового права	------

Суборендар:

Прізвище, власне ім'я, по батькові (за наявності)/найменування	------
Громадянство	------
Реквізити документа, що посвідчує особу	------
Податковий номер/номер та серія (за наявності) паспорта фізичної особи	------
Унікальний номер запису в Єдиному державному демографічному реєстрі (за наявності)	------
Місце проживання/ місцезнаходження	------
Площа земельної ділянки (її частини), переданої в суборенду	------
Обліковий номер частини земельної ділянки, на яку поширюється дія договору суборенди	------
Орган, що здійснив державну реєстрацію речового права	------
Дата державної реєстрації речового права	------
Строк дії речового права	------
Додаткові відомості	------

Відомості про земельний сервітут згідно з Державним реєстром земель

Стан відомостей	актуальні
Вид сервітуту	------
Площа земельної ділянки (її частини), на яку поширюється дія сервітуту	------

Обліковий номер земельної ділянки (її частини), на яку поширюється дія сервітуту	------
Підстава для встановлення земельного сервітуту	------
Орган, що здійснив державну реєстрацію сервітуту	------
Дата державної реєстрації сервітуту	------
Строк дії сервітуту	------
Додаткові відомості	------

Відомості про обмеження у використанні земельної ділянки

Вид обмеження у використанні земельної ділянки	Охоронна зона навколо інженерних комунікацій
Обліковий номер частини земельної ділянки, на яку поширюється дія обмеження у використанні земельної ділянки	------
Площа земельної ділянки (її частини), на яку поширюється дія обмеження	0.0030 гектарів
Підстава для виникнення обмеження у використанні земельної ділянки	Закон ДБН В.2.5-20:2018 "Газопостачання", затверджений Наказом Міністерства регіонального розвитку, будівництва та житлово-комунального господарства України від 15.11.2018 № 305 15.11.2018
Орган, що здійснив державну реєстрацію обмеження	------
Дата державної реєстрації обмеження	------
Строк дії обмеження	безстроково

Вид обмеження у використанні земельної ділянки	Охоронна зона навколо інженерних комунікацій
Обліковий номер частини земельної ділянки, на яку поширюється дія обмеження у використанні земельної ділянки	------
Площа земельної ділянки (її частини), на яку поширюється дія обмеження	0.0093 гектарів

Підстава для виникнення обмеження у використанні земельної ділянки	Закон ДБН В.2.5-75:2013 "Каналізація. Зовнішні мережі та споруди. Основні положення проектування", затверджений наказом Міністерства регіонального розвитку, будівництва та житлово-комунального господарства України від 08.04.2013 № 134 (зі змінами та доповненнями від 28.08.2013 N 410) 08.04.2013
Орган, що здійснив державну реєстрацію обмеження	------
Дата державної реєстрації обмеження	------
Строк дії обмеження	безстроково
Вид обмеження у використанні земельної ділянки	Охоронна зона навколо інженерних комунікацій
Обліковий номер частини земельної ділянки, на яку поширюється дія обмеження у використанні земельної ділянки	------
Площа земельної ділянки (її частини), на яку поширюється дія обмеження	0.0144 гектарів
Підстава для виникнення обмеження у використанні земельної ділянки	Закон ДБН В.2.5-74:2013 "Водопостачання. Зовнішні мережі та споруди. Основні положення проектування", затверджений наказом Міністерства регіонального розвитку, будівництва та житлово-комунального господарства України від 08.04.2013 № 133 (зі змінами та доповненнями від 28.08.2013 N 410) 08.04.2013
Орган, що здійснив державну реєстрацію обмеження	------
Дата державної реєстрації обмеження	------
Строк дії обмеження	безстроково
Вид обмеження у використанні земельної ділянки	Зона особливого режиму забудови
Обліковий номер частини земельної ділянки, на яку поширюється дія обмеження у використанні земельної ділянки	------
Площа земельної ділянки (її частини), на яку поширюється дія обмеження	0.0244 гектарів

Підстава для виникнення обмеження у використанні земельної ділянки	Закон Повітряний кодекс України, прийнятий Верховною Радою України від 19.05.2011 і набрав чинності з 16.09.2011 (зі змінами та доповненнями) 19.05.2011
Орган, що здійснив державну реєстрацію обмеження	------
Дата державної реєстрації обмеження	------
Строк дії обмеження	безстроково

Інформація про документи, на підставі яких відомості про обмеження у використанні земель внесені до Державного земельного кадастру

Реквізити заяви про державну реєстрацію обмеження у використанні земель	------
Прізвище, власне ім'я та по батькові (за наявності)/ найменування заявника	------
Інформація про документи, на підставі яких внесені відомості про обмеження у використанні земель	------

Відомості про заходи щодо охорони земель і ґрунтів

Назва та напрям заходу	------
Площа	------
Товщина родючого шару ґрунту, у тому числі об'єм ґрунтової маси	------
Кошторисна вартість запроектованих робіт	------
Строки проведення	------
Інформація про документи, на підставі яких передбачено здійснення заходу щодо охорони земель і ґрунтів	------

Відомості про ділянки надр, надані у користування відповідно до спеціальних дозволів на користування надрами та актів про надання гірничих відводів, одержаних в порядку інформаційної взаємодії між Державним земельним кадастром, Держгеонадрами та Держпраці (за наявності)

Реєстраційний номер спеціального дозволу на користування надрами	------
Дата видачі спеціального дозволу на користування надрами	------

Підстава для надання спеціального дозволу на користування надрами	------
Вид користування надрами	------
Відомості про ділянку надр, що надається у користування	------
Площа ділянки надр, що надається у користування	------
Вид корисної копалини	------
Відомості про особу, якій надано спеціальний дозвіл на користування надрами:	
Прізвище, власне ім'я та по батькові (за наявності)/ найменування	------
Реєстраційний номер облікової картки платника податків/ серія (за наявності) та номер паспорта фізичної особи/код згідно з СУДРНОУ	------
Строк дії спеціального дозволу на користування надрами	------
Документ, який засвідчує надання гірничого відводу	------
Відомості про користувача гірничого відводу (за наявності)	
Найменування/ прізвище, власне ім'я та по батькові (за наявності)	------
Мета надання гірничого відводу	------
Площа проекції гірничого відводу	------
Строк дії акта про надання гірничого відводу	------

Додаток
до витягу з Державного земельного кадастру
про земельну ділянку
від 01.05.2024 р. № НВ-0001098312024

Кадастровий номер земельної ділянки 8000000000:72:331:0003

КАДАСТРОВИЙ ПЛАН ЗЕМЕЛЬНОЇ ДІЛЯНКИ

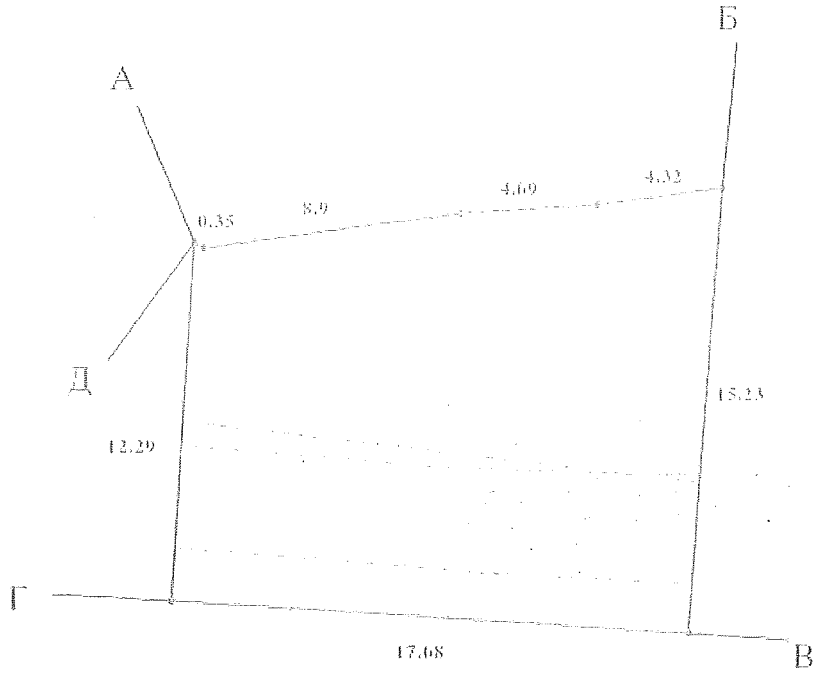

Масштаб 1: 250

Створено за допомогою програмного забезпечення Державного земельного кадастру.

Умовні позначення:

Опис меж:

Від А до Б Землі не надані у власність чи користуван
(кадастровий номер 8000000000:72:331:0055);
Від Б до В Землі не надані у власність чи користуван
Від В до Г Землі загального користування (вул. Медо
Від Г до Д Землі не надані у власність чи користуван
Від Д до А Фізична особа-підприємець Господаренко
Петро Прокопович (кадастровий номер
8000000000:72:331:0026);

КООРДИНАТИ ПОВОРОТНИХ ТОЧОК МЕЖ ЗЕМЕЛЬНОЇ ДІЛЯНКИ

Номер точки	Назва точки	Відстань (метрів)	Координати (м)	
			X	Y

Місце розташування		м. Київ, Солом'янський р-н, вулиця Медова
Цільове призначення	Категорія земель	Землі промисловості, транспорту, електронних комунікацій, енергетики, оборони та іншого призначення
	Код цільового призначення	12.04 Для розміщення та експлуатації будівель і споруд автомобільного транспорту та дорожнього господарства
Площа, гектарів		0.0244
Відомості про перенесення в натуру (на місцевість) меж	охоронних зон, прибережних захисних смуг і пляжних зон, зон санітарної охорони, санітарно-захисних зон і зон особливого режиму використання земель (за наявності)	------
	земельної ділянки (у разі формування земельної ділянки)	------
	частини земельної ділянки, на якій може проводитися гідротехнічна меліорація (за наявності)	------
Відомості про контури об'єктів нерухомого майна, меліоративних мереж, складових частин меліоративних мереж та точки водовиділу, розташовані на земельній ділянці (за наявності)		------
Відомості про встановлені межові знаки (у разі формування земельної ділянки)		------

Створено за допомогою програмного забезпечення Державного земельного кадастру.

Розробник документації із землеустрою: ФОП Сингаївська, Сингаївська О. М.

(прізвище, власне ім'я, по батькові (за наявності) фізичної особи / найменування юридичної особи)

ЕКСПЛІКАЦІЯ ЗЕМЕЛЬНИХ УГІДЬ

Всього земель, га	У тому числі за земельними угіддями, га:
	Землі під дорогами, зокрема під ґрунтовими
1	2
Площа земельної ділянки, га 0.0244	0.0244

Створено за допомогою програмного забезпечення Державного земельного кадастру.

Заступник міського голови –
секретар Київської міської ради

Терентьєву М. О.
Положишник В. О. Окопному О.М.

Прошу розглянути проєкт рішення від 07.05.2024 № 08/231- 612/ПР в установленому порядку.

Омельченко А. В.

Для контролю за проходженням та тиражування.

Кацудобу О.В. – до відома

Володимир БОНДАРЕНКО

"08" травня 2024 року
№ 08/231 – 612/ПР

08/231-818/ПР
02.05.2024

УКРАЇНА

ВИКОНАВЧИЙ ОРГАН КИЇВСЬКОЇ МІСЬКОЇ РАДИ
(КИЇВСЬКА МІСЬКА ДЕРЖАВНА АДМІНІСТРАЦІЯ)

ДЕПАРТАМЕНТ ЗЕМЕЛЬНИХ РЕСУРСІВ

вул. Хрещатик, 32-а, м. Київ, 01001 тел. (044) 202 78 15
Контактний центр міста Києва (044) 15 51 E-mail: kyivland@kyivcity.gov.ua Код ЄДРПОУ 26199097

_____ № 05715-СЛ-65880

Заступнику міського голови-
секретарю Київської міської ради
Володимиру БОНДАРЕНКУ

Шановний Володимире Володимировичу!

Департамент земельних ресурсів виконавчого органу Київської міської ради (Київської міської державної адміністрації) відповідно до пункту 3 статті 26 Регламенту Київської міської ради, затвердженого рішенням Київської міської ради від 04.11.2021 № 3135/3176, направляє проєкт рішення Київської міської ради «Про передачу ТОВАРИСТВУ З ОБМЕЖЕНОЮ ВІДПОВІДАЛЬНІСТЮ «ОШЕР ДЕВЕЛОПМЕНТ», ТОВАРИСТВУ З ОБМЕЖЕНОЮ ВІДПОВІДАЛЬНІСТЮ «АКІНІТА ПЛЮС» земельної ділянки в оренду для розміщення лінійних об'єктів транспортної інфраструктури (заїзди-виїзди) на вул. Медовій у Солом'янському районі міста Києва» (справа № 313927731) для подальшого опрацювання.

Додатки:
- проєкт рішення Київської міської ради до справи № 313927731 на 3 арк. в 1 примірнику;
- пояснювальна записка до справи № 313927731 на 4 арк. в 1 примірнику;
- витяг з бази даних міського земельного кадастру на 1 арк. в 1 примірнику;
- матеріали супутникової фотозйомки на 1 арк. в 1 примірнику;
- заява від 22.04.2024 № 50385-008531287-031-03 на 1 арк. в 1 примірнику;
- матеріали справи №313927731.

З повагою

Директор Валентина ПЕЛИХ

Текст проєкту рішення у паперовому вигляді відповідає проєкту в електронному вигляді на USB носії.

В. о. начальника четвертого відділу
управління землеустрою
Департаменту земельних ресурсів
виконавчого органу Київської міської ради
(Київської міської державної адміністрації) Оксана ШИНКАРЧУК

N 10

08/231-609/ПР
07.05.2024

КИЇВСЬКА МІСЬКА РАДА

III СЕСІЯ IX СКЛИКАННЯ

РІШЕННЯ

_____№_____

515301159

Про надання ТОВАРИСТВУ З ОБМЕЖЕНОЮ ВІДПОВІДАЛЬНІСТЮ «УКРАЇНСЬКА АВТОМОБІЛЬНА КОРПОРАЦІЯ» дозволу на розроблення проєкту землеустрою щодо відведення земельної ділянки в оренду для розміщення лінійних об'єктів транспортної інфраструктури (в'їзд-виїзд) на вул. Новопирогівській у Голосіївському районі міста Києва

Розглянувши клопотання ТОВАРИСТВА З ОБМЕЖЕНОЮ ВІДПОВІДАЛЬНІСТЮ «УКРАЇНСЬКА АВТОМОБІЛЬНА КОРПОРАЦІЯ» (код ЄДРПОУ 03121566, місцезнаходження юридичної особи: 01024, місто Київ, вул. Велика Васильківська, 15/2) від 15.02.2024 № 515301159 про надання дозволу на розроблення проєкту землеустрою щодо відведення земельної ділянки в оренду на вул. Новопирогівській у Голосіївському районі міста Києва та додані документи, керуючись статтями 9, 123 Земельного кодексу України, пунктом 34 частини першої статті 26 Закону України «Про місцеве самоврядування в Україні», Законом України «Про адміністративну процедуру», Київська міська рада

ВИРІШИЛА:

1. Надати ТОВАРИСТВУ З ОБМЕЖЕНОЮ ВІДПОВІДАЛЬНІСТЮ «УКРАЇНСЬКА АВТОМОБІЛЬНА КОРПОРАЦІЯ» дозвіл на розроблення проєкту землеустрою щодо відведення земельної ділянки площею 2,0604 га (кадастровий номер 8000000000:90:118:0082) в оренду для розміщення лінійних об'єктів транспортної інфраструктури (в'їзд-виїзд) на вул. Новопирогівській у Голосіївському районі міста Києва за рахунок земель комунальної власності територіальної громади міста Києва згідно з план-схемою (додаток до рішення) (справа № 515301159).

2. Дане рішення набирає чинності та вважається доведеним до відома заявника з дня його оприлюднення на офіційному вебсайті Київської міської ради.

3. Контроль за виконанням цього рішення покласти на постійну комісію Київської міської ради з питань архітектури, містопланування та земельних відносин.

Київський міський голова Віталій КЛИЧКО

ПОДАННЯ:

Заступник голови
Київської міської державної адміністрації
з питань здійснення самоврядних повноважень — Петро ОЛЕНИЧ

Директор Департаменту земельних ресурсів
виконавчого органу Київської міської ради
(Київської міської державної адміністрації) — Валентина ПЕЛИХ

Начальник юридичного управління
Департаменту земельних ресурсів
виконавчого органу Київської міської ради
(Київської міської державної адміністрації) — Дмитро РАДЗІЄВСЬКИЙ

ПОГОДЖЕНО:

Постійна комісія Київської міської ради
з питань архітектури, містопланування
та земельних відносин

Голова — Михайло ТЕРЕНТЬЄВ

Секретар — Юрій ФЕДОРЕНКО

Начальник управління правового
забезпечення діяльності
Київської міської ради — Валентина ПОЛОЖИШНИК

ПОЯСНЮВАЛЬНА ЗАПИСКА

До справи
№ 515301159

№ ПЗН-62440 від 29.04.2024

до проєкту рішення Київської міської ради:

Про надання ТОВАРИСТВУ З ОБМЕЖЕНОЮ ВІДПОВІДАЛЬНІСТЮ «УКРАЇНСЬКА АВТОМОБІЛЬНА КОРПОРАЦІЯ» дозволу на розроблення проєкту землеустрою щодо відведення земельної ділянки в оренду для розміщення лінійних об'єктів транспортної інфраструктури (в'їзд-виїзд) на вул. Новопирогівській у Голосіївському районі міста Києва

1. Юридична особа:

Назва	*ТОВАРИСТВО З ОБМЕЖЕНОЮ ВІДПОВІДАЛЬНІСТЮ «УКРАЇНСЬКА АВТОМОБІЛЬНА КОРПОРАЦІЯ»*
Перелік засновників (учасників) юридичної особи*	*Васадзе Таріел Шакрович* *м. Київ, вул. Шовковична, 16-Б, кв. 48*
Кінцевий бенефіціарний власник (контролер)	*Відсутній*
Клопотання	*від 15.02.2024 № 515301159*

2. **Відомості про земельну ділянку (кадастровий номер 8000000000:90:118:0082).**

Місце розташування (адреса)	*м. Київ, р-н Голосіївський, вул. Новопирогівська*
Площа	*2,0604 га*
Вид та термін користування	*оренда*
Цільове призначення	*для розміщення лінійних об'єктів транспортної інфраструктури (в'їзд-виїзд)*

3. Обґрунтування прийняття рішення.

На клопотання зацікавленої особи відповідно до статей 9, 123 Земельного кодексу України та Порядку набуття прав на землю із земель комунальної власності у місті Києві, затвердженого рішенням Київської міської ради від 20.04.2017 № 241/2463, Департаментом земельних ресурсів виконавчого органу Київської міської ради (Київської міської державної адміністрації) розроблено проєкт рішення Київської міської ради.

4. Мета прийняття рішення.

Метою прийняття рішення є забезпечення реалізації встановленого Земельним кодексом України права особи на оформлення права користування на землю.

5. Особливі характеристики ділянки.

Наявність будівель і споруд на ділянці:	*Земельна ділянка вільна від капітальної забудови.*
Наявність ДПТ:	*Детальний план території відсутній.*
Функціональне призначення згідно з Генпланом:	*Відповідно до Генерального плану міста Києва та проекту планування його приміської зони на період до 2020 року, затвердженого рішенням Київської міської ради від 28.03.2002 № 370/1804, земельна ділянка за функціональним призначенням належить до території вулиць і доріг (витяг з містобудівного кадастру, наданий листом Департаменту містобудування та архітектури виконавчого органу Київської міської ради (Київської міської державної адміністрації) від 19.02.2024 № 055-1629).*

Правовий режим:	*Земельна ділянка належить до земель комунальної власності територіальної громади міста Києва (право власності зареєстровано у Державному реєстрі речових прав на нерухоме майно 22.11.2023, номер відомостей про речове право 52734965) (інформація з Державного реєстру речових прав на нерухоме майно від 29.04.2024 № 376429189).*
Розташування в зеленій зоні:	*Земельна ділянка не входить до зеленої зони.*
Інші особливості:	*Земельна ділянка межує з земельною ділянкою з кадастровим № 8000000000:90:129:0001, яка знаходиться в оренді у ТОВАРИСТВА З ОБМЕЖЕНОЮ ВІДПОВІДАЛЬНІСТЮ «УКРАЇНСЬКА АВТОМОБІЛЬНА КОРПОРАЦІЯ», право оренди зареєстровано у Державному реєстрі речових прав на нерухоме майно 26.07.2019, номер відомостей про інше речове право 32587292 (інформація з Державного реєстру речових прав на нерухоме майно від 01.05.2024 № 376824875).* *Земельна ділянка площею 2,0604 га (кадастровий номер 8000000000:90:118:0082) на вул. Новопирогівській у Голосіївському районі м. Києва сформована на виконання Міської цільової програми використання та охорони земель міста Києва на 2022-2025 роки, затвердженої рішенням Київської міської ради від 07.10.2021 № 2727/2768, та зареєстрована у Державному земельному кадастрі з цільовим призначенням: 12.13 земельні ділянки загального користування, які використовуються як вулиці, майдани, проїзди, дороги, набережні (категорія земель: землі промисловості, транспорту, електронних комунікацій, енергетики, оборони та іншого призначення).* *Технічна документація із землеустрою щодо інвентаризації земель, на підставі якої вказана земельна ділянка зареєстрована у Державному земельному кадастрі, затверджена рішенням Київської міської ради від 18.05.2023 № 6367/6408.* *Рішення про передачу зазначеної земельної ділянки у власність або у користування будь-яким фізичним або юридичним особам Київська міська рада не приймала.* *Зазначаємо, що Департамент земельних ресурсів не може перебирати на себе повноваження Київської міської ради та приймати рішення про надання дозволу або відмову у наданні дозволу на розроблення документації із землеустрою щодо відведення земельної ділянки, оскільки відповідно до пункту 34 частини першої статті 26 Закону України «Про місцеве самоврядування в Україні» та статей 9, 122 Земельного кодексу України такі питання вирішуються виключно на пленарних засіданнях сільської, селищної, міської ради.* *Зазначене підтверджується, зокрема, рішеннями Верховного Суду від 28.04.2021 у справі № 826/8857/16, від 17.04.2018 у справі № 826/8107/16, від 16.09.2021 у справі № 826/8847/16.* *Зважаючи на вказане, цей проєкт рішення направляється для подальшого розгляду Київською міською радою відповідно до її Регламенту.*

6. Стан нормативно-правової бази у даній сфері правового регулювання.

Загальні засади та порядок отримання дозволу на розроблення документації із землеустрою визначено статтями 9, 123 Земельного кодексу України.

Проєкт рішення не містить інформації з обмеженим доступом у розумінні статті 6 Закону України «Про доступ до публічної інформації».

Проєкт рішення не стосується прав і соціальної захищеності осіб з інвалідністю та не матиме впливу на життєдіяльність цієї категорії.

7. Фінансово-економічне обґрунтування.

Реалізація рішення не потребує додаткових витрат міського бюджету.

8. Прогноз соціально-економічних та інших наслідків прийняття рішення.

Наслідками прийняття розробленого проєкту рішення стане реалізація зацікавленою особою своїх прав щодо користування земельною ділянкою.

Доповідач: директор Департаменту земельних ресурсів **Валентина ПЕЛИХ.**

Директор Департаменту земельних ресурсів Валентина ПЕЛИХ

Додаток
до рішення Київської міської ради
від _____ № _____

План-схема
до дозволу на розроблення проєкту землеустрою щодо відведення земельної ділянки

клопотання	**від 15.02.2024 № 515301159**
код земельної ділянки	**8000000000:90:118:0082**
юридична/фізична особа	**ТОВАРИСТВО З ОБМЕЖЕНОЮ ВІДПОВІДАЛЬНІСТЮ «УКРАЇНСЬКА АВТОМОБІЛЬНА КОРПОРАЦІЯ»**
адреса земельної ділянки	**м. Київ, р-н Голосіївський, вул. Новопирогівська**
вид землекористування	**оренда (5років)**
вид використання земельної ділянки	**для розміщення лінійних об'єктів транспортної інфраструктури (в'їзд-виїзд)**
орієнтовний розмір	**2,0604 га**

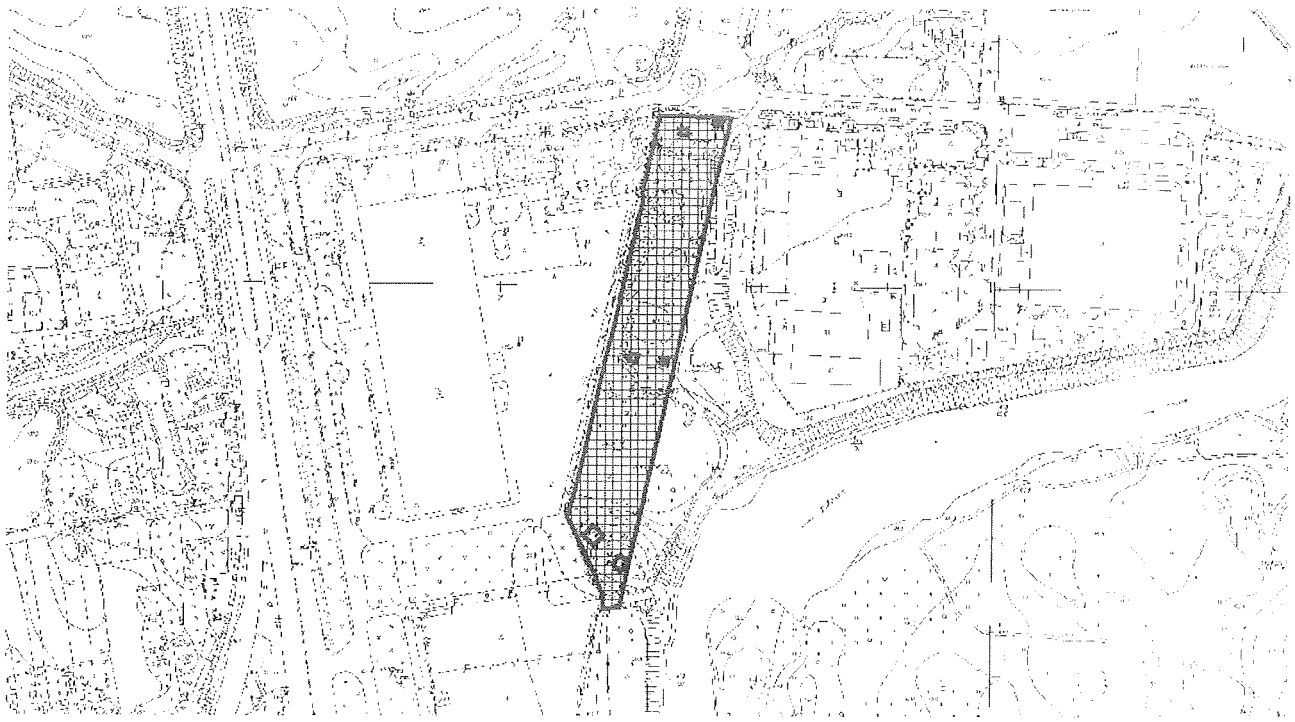

Київський міський голова Віталій КЛИЧКО

Справа 515301159

Код земельної ділянки:	90:118:0082
Площа:	2.0604 га
Адрес земельноїділянки:	Голосіївський район, вул. Новопирогівська
Заявник:	ПРИВАТНЕ АКЦІОНЕРНЕ ТОВАРИСТВО «УКРАЇНСЬКА АВТОМОБІЛЬНА КОРПОРАЦІЯ»
Вид та термін користування:	оренда
Цільове призначення:	12.13, Земельні ділянки загального користування, які використовуються як вулиці, майдани, проїзди, дороги, набережні

Матеріали аерофотозйомки 2019 р.
виготовлено за даними АІС ОУЗР

РОБОЧІ МАТЕРІАЛИ

Витяг з бази даних міського земельного кадастру від 29.04.2024

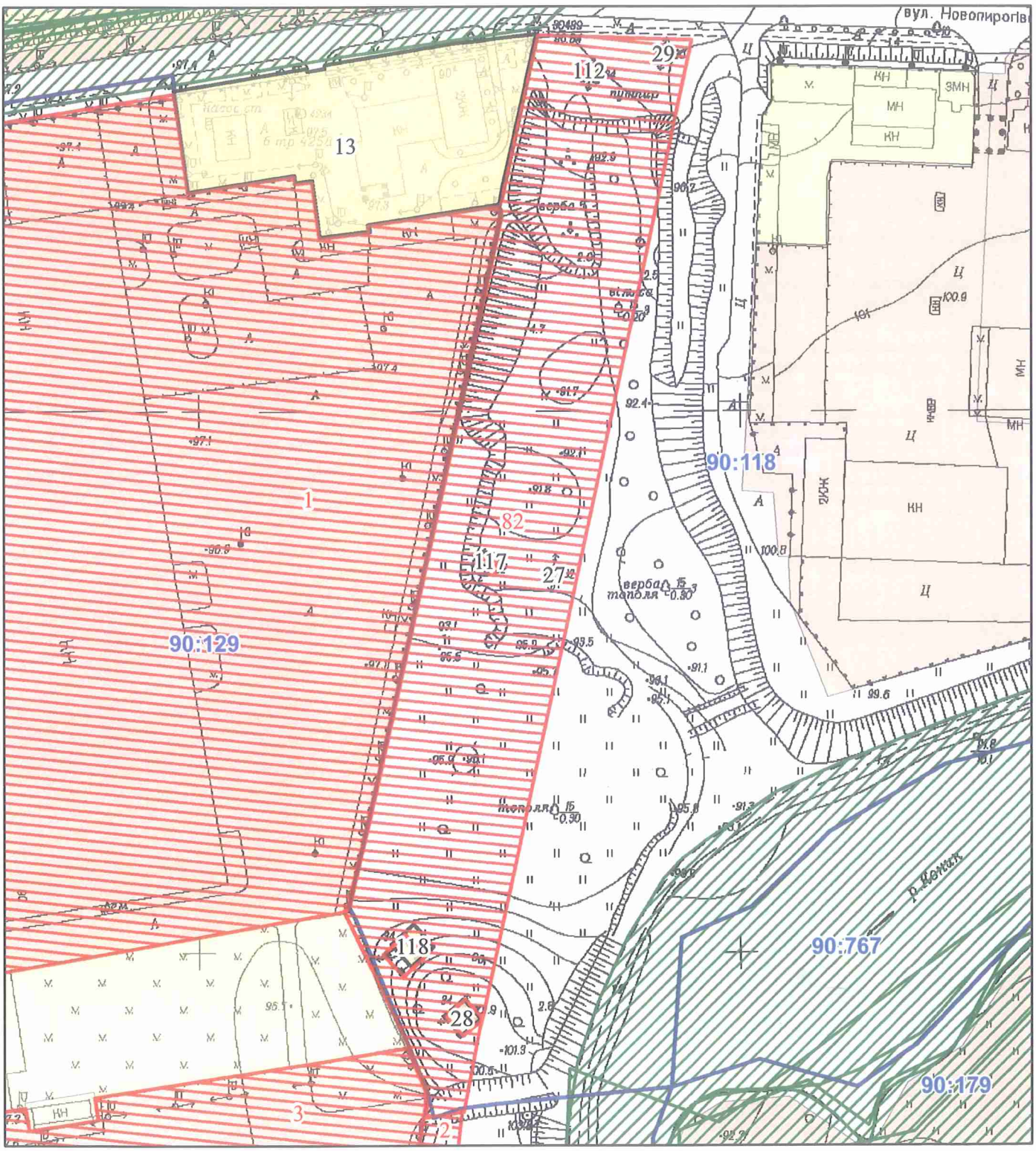

Масштаб 1:2 000

РЕЄСТР ЗЕМЕЛЬНОГО КАДАСТРУ

Код зем. ділянки	Суб'єкт господарювання за яким обліковується земельна ділянка у міському земельному кадастрі	Адреса земельної ділянки	Площа кв.м.	Вид права	Дата закінч. права
90:118:0013	Департамент експлуатації каналізаційного господарства Публічного акціонерного товариства "Акціонерна компанія"Київводоканал"	шосе Столичне, 90а	6574,19		
90:118:0027	Приватне акціонерне товариство "ДТЕК Київські електромережі"		23,58		
90:118:0028	Приватне акціонерне товариство "ДТЕК Київські електромережі"		92,80		
90:118:0029	Приватне акціонерне товариство "ДТЕК Київські електромережі"		21,15		
90:118:0082	ПРИВАТНЕ АКЦІОНЕРНЕ ТОВАРИСТВО «УКРАЇНСЬКА АВТОМОБІЛЬНА КОРПОРАЦІЯ»	вул. Новопирогівська	20604,00	оренда	
90:118:0112	Державне підприємство "Національна енергетична компанія"Укренерго"		31,64		
90:118:0117	Державне підприємство "Національна енергетична компанія"Укренерго"		35,14		
90:118:0118	Державне підприємство "Національна енергетична компанія"Укренерго"		123,21		
90:129:0001	Приватне акціонерне товариство «УКРАЇНСЬКА АВТОМОБІЛЬНА КОРПОРАЦІЯ»	Столичне шосе, 90	72059,00	оренда (29.12.2023 - 29.12.2028)	29.12.2028
90:129:0002	ТОВАРИСТВО З ОБМЕЖЕНОЮ ВІДПОВІДАЛЬНІСТЮ «УКРАЇНСЬКА АВТОМОБІЛЬНА КОРПОРАЦІЯ»	шосе Столичне, 90	13367,00	оренда (20.12.2023 - 20.12.2028)	20.12.2028
90:129:0003	Приватне акціонерне товариство «УКРАЇНСЬКА АВТОМОБІЛЬНА КОРПОРАЦІЯ»	Столичне шосе, 90	38683,00	оренда (29.12.2023 - 29.12.2028)	29.12.2028

Заступник міського голови –
секретар Київської міської ради

Терентьєву М. О.
Положишник В. О. Оконному О. Ю.

Прошу розглянути проєкт рішення від 07.05.2024 № 08/231- 609/ПР в установленому порядку.

Омельченко А. В.

Для контролю за проходженням та тиражування.

Кандибору Р.В. - до відома

Володимир БОНДАРЕНКО

"08" травня 2024 року
№ 08/231 – 609/ПР

08/231-609/ПР
07.05.2024

УКРАЇНА

ВИКОНАВЧИЙ ОРГАН КИЇВСЬКОЇ МІСЬКОЇ РАДИ
(КИЇВСЬКА МІСЬКА ДЕРЖАВНА АДМІНІСТРАЦІЯ)

ДЕПАРТАМЕНТ ЗЕМЕЛЬНИХ РЕСУРСІВ

вул. Хрещатик, 32-а, м. Київ, 01001 тел. (044) 202 78 15
Контактний центр міста Києва (044) 15 51 E-mail: kyivland@kyivcity.gov.ua Код ЄДРПОУ 26199097

07-05-2024 № 05715-СЛ-62440

Заступнику міського голови-
секретарю Київської міської ради
Володимиру БОНДАРЕНКУ

Шановний Володимире Володимировичу!

Департамент земельних ресурсів виконавчого органу Київської міської ради (Київської міської державної адміністрації) відповідно до пункту 3 статті 26 Регламенту Київської міської ради, затвердженого рішенням Київської міської ради від 04.11.2021 № 3135/3176, направляє проєкт рішення Київської міської ради «Про надання ТОВАРИСТУ З ОБМЕЖЕНОЮ ВІДПОВІДАЛЬНІСТЮ «УКРАЇНСЬКА АВТОМОБІЛЬНА КОРПОРАЦІЯ» дозволу на розроблення проєкту землеустрою щодо відведення земельної ділянки в оренду для розміщення лінійних об'єктів транспортної інфраструктури (в'їзд-виїзд) на вул. Новопирогівській у Голосіївському районі міста Києва» (справа № 515301159) для подальшого опрацювання.

Додатки:
- проєкт рішення Київської міської ради до справи № 515301159 на 2 арк. в 1 примірнику;
- пояснювальна записка до справи № 515301159 на 3 арк. в 1 примірнику;
- витяг з бази даних міського земельного кадастру на 1 арк. в 1 примірнику;
- матеріали супутникової фотозйомки на 1 арк. в 1 примірнику;
- витяг з містобудівного кадастру на 2 арк. в 1 примірнику;
- матеріали справи № 515301159 в 1 примірнику.

З повагою

Директор Валентина ПЕЛИХ

Текст проєкту рішення у паперовому вигляді відповідає проєкту в електронному вигляді на USB носії.

В. о. начальника четвертого відділу
управління землеустрою
Департаменту земельних ресурсів
виконавчого органу Київської міської ради
(Київської міської державної адміністрації) **Оксана ШИНКАРЧУК**

N 11

КИЇВСЬКА МІСЬКА РАДА

III СЕСІЯ IX СКЛИКАННЯ

РІШЕННЯ

№

515939371

Про передачу ТОВАРИСТВУ З ОБМЕЖЕНОЮ ВІДПОВІДАЛЬНІСТЮ «МАРВІ» земельної ділянки в оренду для експлуатації будівель і споруд автомобільного транспорту та дорожнього господарства на просп. Каденюка Леоніда, 19-А у Дніпровському районі міста Києва

Розглянувши заяву ТОВАРИСТВА З ОБМЕЖЕНОЮ ВІДПОВІДАЛЬНІСТЮ «МАРВІ» (код ЄДРПОУ: 37935737, місцезнаходження юридичної особи: 02218, м. Київ, вул. Райдужна, 11) від 30 квітня 2024 року № 72055-008557772-031-03 про передачу в оренду земельної ділянки, проект землеустрою щодо відведення земельної ділянки та додані документи, керуючись статтями 9, 83, 93, 116, 122, 123, 124, 186 Земельного кодексу України, статтями 1212, 1214 Цивільного кодексу України, Законом України «Про оренду землі», Законом України «Про внесення змін до деяких законодавчих актів України щодо розмежування земель державної та комунальної власності», пунктом 34 частини першої статті 26 Закону України «Про місцеве самоврядування в Україні», Законом України «Про адміністративну процедуру», Київська міська рада

ВИРІШИЛА:

1. Затвердити проект землеустрою щодо відведення земельної ділянки ТОВАРИСТВУ З ОБМЕЖЕНОЮ ВІДПОВІДАЛЬНІСТЮ «МАРВІ» для розміщення та експлуатації будівель і споруд автомобільного транспорту та дорожнього господарства на просп. Каденюка Леоніда, 19-А у Дніпровському районі міста Києва (категорія земель – землі промисловості, транспорту,

електронних комунікацій, енергетики, оборони та іншого призначення, код виду цільового призначення – 12.04), заява ДЦ від 30 квітня 2024 року № 72055-008557772-031-03, справа № 515939371.

2. Передати ТОВАРИСТВУ З ОБМЕЖЕНОЮ ВІДПОВІДАЛЬНІСТЮ «МАРВІ», за умови виконання пункту 3 цього рішення, в оренду на 10 років земельну ділянку площею 0,0784 га (кадастровий номер 8000000000:66:238:0069) для експлуатації будівель і споруд автомобільного транспорту та дорожнього господарства (код виду цільового призначення – 12.04 для розміщення та експлуатації будівель і споруд автомобільного транспорту та дорожнього господарства) на просп. Каденюка Леоніда, 19-А у Дніпровському районі міста Києва із земель комунальної власності територіальної громади міста Києва, у зв'язку з набуттям права власності на нерухоме майно (право власності зареєстровано в Державному реєстрі речових прав на нерухоме майно 29 листопада 2023 року, номер запису про право власності 52815544).

3. ТОВАРИСТВУ З ОБМЕЖЕНОЮ ВІДПОВІДАЛЬНІСТЮ «МАРВІ»:

3.1. Виконувати обов'язки землекористувача відповідно до вимог статті 96 Земельного кодексу України.

3.2. У місячний строк з дня набрання чинності цим рішенням надати до Департаменту земельних ресурсів виконавчого органу Київської міської ради (Київської міської державної адміністрації) документи, визначені законодавством України, необхідні для укладання договору оренди земельної ділянки (зокрема, охоронний договір на зелені насадження або інформацію уповноваженого органу про відсутність зелених насаджень на земельній ділянці).

3.3. Питання майнових відносин вирішувати в установленому порядку.

3.4. Забезпечити вільний доступ для прокладання нових, ремонту та експлуатації існуючих інженерних мереж і споруд, що знаходяться в межах земельної ділянки.

3.5. Під час використання земельної ділянки дотримуватися обмежень у її використанні, зареєстрованих у Державному земельному кадастрі.

3.6. Питання сплати відновної вартості зелених насаджень або укладання охоронного договору на зелені насадження вирішувати відповідно до рішення Київської міської ради від 27 жовтня 2011 року № 384/6600 «Про затвердження Порядку видалення зелених насаджень на території міста Києва» (із змінами і доповненнями).

3.7. Земельну ділянку в межах червоних ліній використовувати з обмеженнями відповідно до містобудівного законодавства, вимог Закону України «Про автомобільні дороги» та постанови Кабінету Міністрів України від 30 березня 1994 року № 198 «Про затвердження Єдиних правил ремонту і утримання автомобільних доріг, вулиць, залізничних переїздів, правил користування ними та охорони».

3.8. У разі необхідності проведення реконструкції, питання оформлення дозвільної та проєктно-кошторисної документації вирішувати в порядку, визначеному законодавством України.

3.9. Сплатити безпідставно збереженні кошти за користування земельною ділянкою з моменту набуття права власності на об'єкти нерухомого майна, розташовані на ній, до моменту реєстрації права оренди на земельну ділянку у Державному реєстрі речових прав на нерухоме майно на підставі розрахунку Департаменту земельних ресурсів виконавчого органу Київської міської ради (Київської міської державної адміністрації).

4. Департаменту земельних ресурсів виконавчого органу Київської міської ради (Київської міської державної адміністрації) вжити організаційно-правових заходів, щодо виконання підпункту 3.9 пункту 3 цього рішення.

5. Попередити землекористувача, що використання земельної ділянки не за цільовим призначенням тягне за собою припинення права користування нею відповідно до вимог статей 141, 143 Земельного кодексу України.

6. Дане рішення набирає чинності і вважається доведеним до відома заявника з дня його оприлюднення на офіційному вебсайті Київської міської ради та втрачає чинність через дванадцять місяців, у разі якщо протягом цього строку не укладений відповідний договір оренди земельної ділянки.

7. Контроль за виконанням цього рішення покласти на постійну комісію Київської міської ради з питань архітектури, містопланування та земельних відносин.

Київський міський голова Віталій КЛИЧКО

ПОДАННЯ:

Заступник голови
Київської міської державної адміністрації
з питань здійснення самоврядних повноважень — Петро ОЛЕНИЧ

Директор Департаменту земельних ресурсів
виконавчого органу Київської міської ради
(Київської міської державної адміністрації) — Валентина ПЕЛИХ

Начальник юридичного управління
Департаменту земельних ресурсів
виконавчого органу Київської міської ради
(Київської міської державної адміністрації) — Дмитро РАДЗІЄВСЬКИЙ

ПОГОДЖЕНО:

Постійна комісія Київської міської ради
з питань архітектури, містопланування
та земельних відносин

Голова — Михайло ТЕРЕНТЬЄВ

Секретар — Юрій ФЕДОРЕНКО

Начальник управління правового
забезпечення діяльності
Київської міської ради — Валентина ПОЛОЖИШНИК

ПОЯСНЮВАЛЬНА ЗАПИСКА

№ ПЗН-66404 від 10.05.2024

до проєкту рішення Київської міської ради:

Про передачу ТОВАРИСТВУ З ОБМЕЖЕНОЮ ВІДПОВІДАЛЬНІСТЮ «МАРВІ» земельної ділянки в оренду для експлуатації будівель і споруд автомобільного транспорту та дорожнього господарства на просп. Каденюка Леоніда, 19-А у Дніпровському районі міста Києва

До справи
№ 515939371

1. Юридична особа:

Назва	*ТОВАРИСТВО З ОБМЕЖЕНОЮ ВІДПОВІДАЛЬНІСТЮ «МАРВІ» (далі – ТОВ «МАРВІ»)*
Перелік засновників (учасників) юридичної особи	*Блюмін Роман Андрійович* *04060, м. Київ, вул. Ольжича* *Овраменко Олена Вікторівна* *02002, м. Київ, вул. Раїси Окіпної*
Кінцевий бенефіціарний власник (контролер)	*Блюмін Роман Андрійович* *04060, м. Київ, вул. Ольжича* *Овраменко Олена Вікторівна* *02002, м. Київ, вул. Раїси Окіпної*
Реєстраційний номер:	*від 01.05.2024 № 515939371*

2. Відомості про земельну ділянку (кадастровий № 8000000000:66:238:0069).

Місце розташування (адреса)	*м. Київ, р-н Дніпровський, просп. Каденюка Леоніда, 19-А*
Площа	*0,0784 га*
Вид та термін користування	*право в процесі оформлення (оренда 10 років)*
Категорія земель	*землі промисловості, транспорту, електронних комунікацій, енергетики, оборони та іншого призначення*
Цільове призначення	*12.04 для розміщення та експлуатації будівель і споруд автомобільного транспорту та дорожнього господарства (для експлуатації будівель і споруд автомобільного транспорту та дорожнього господарства)*
Нормативна грошова оцінка (за попереднім розрахунком*)	***976 379 грн 86 коп.***
**Наведені розрахунки нормативної грошової оцінки не є остаточними і будуть уточнені відповідно до вимог чинного законодавства при оформленні права на земельну ділянку.*	

3. Обґрунтування прийняття рішення.

На замовлення зацікавленої особи землевпорядною організацією розроблено проєкт землеустрою щодо відведення земельної ділянки, на підставі якого та відповідно до Земельного кодексу України та Порядку набуття прав на землю із земель комунальної власності у місті Києві, затвердженого рішенням Київської міської ради від 20.04.2017 № 241/2463, Департаментом земельних ресурсів виконавчого органу Київської міської ради (Київської міської державної адміністрації) розроблено проєкт рішення Київської міської ради.

4. Мета прийняття рішення.

Метою прийняття рішення є забезпечення реалізації встановленого Земельним кодексом України права особи на оформлення права користування на землю.

5. Особливі характеристики ділянки.

Наявність будівель і споруд на ділянці:	*Земельна ділянка забудована прибудовою літ. «а1» площею 8,5 кв.м, що є складовою частиною нежитлової будівлі літ. «А, а1» загальною площею 59,4 кв.м, яка перебуває у власності ТОВ «МАРВІ», право власності зареєстровано в Державному реєстрі речових прав на нерухоме майно 29.11.2023, номер відомостей про речове право 52815544 (інформаційна довідка з Державного реєстру речових прав на нерухоме майно від 10.05.2024 № 377969931).*
Наявність ДПТ:	*Детальний план території відсутній.*
Функціональне призначення згідно з Генпланом:	*Відповідно до Генерального плану міста Києва та проекту планування його приміської зони на період до 2020 року, затвердженого рішенням Київської міської ради від 28.03.2002 № 370/1804, земельна ділянка за функціональним призначенням належить частково до території житлової середньо- та малоповерхової забудови (існуючі) та переважно до території вулиць та доріг (витяг з містобудівної документації наданий листом Департаменту містобудування та архітектури виконавчого органу Київської міської ради (Київської міської державної адміністрації) від 18.03.2024 № 055-2663).*
Правовий режим:	*Земельна ділянка належить до земель комунальної власності територіальної громади міста Києва.*
Розташування в зеленій зоні:	*Земельна ділянка не входить до зеленої зони.*
Інші особливості:	*Частина земельної ділянки розташована в межах червоних ліній.* *Проєктом рішення запропоновано з урахуванням існуючої судової практики (постанови Верховного Суду від 18.06.2020 у справі № 925/449/19, від 27.01.2021 у справі № 630/269/16, від 10.02.2021 у справі № 200/8930/18) зобов'язати землекористувача сплатити безпідставно збережені кошти за користування земельною ділянкою без правовстановлюючих документів на підставі статті 1212 Цивільного кодексу України згідно з розрахунком Департаменту земельних ресурсів виконавчого органу Київської міської ради (Київської міської державної адміністрації).* *Зазначаємо, що Департамент земельних ресурсів не може перебирати на себе повноваження Київської міської ради та приймати рішення про передачу або відмову в передачі в оренду земельної ділянки, оскільки відповідно до пункту 34 частини першої статті 26 Закону України «Про місцеве самоврядування в Україні» та статей 9, 122 Земельного кодексу України такі питання вирішуються виключно на пленарних засіданнях сільської, селищної, міської ради.*

	Зазначене підтверджується, зокрема, рішеннями Верховного Суду від 28.04.2021 у справі № 826/8857/16, від 17.04.2018 у справі № 826/8107/16, від 16.09.2021 у справі № 826/8847/16. *Зважаючи на вказане, цей проєкт рішення направляється для подальшого розгляду Київською міською радою відповідно до її Регламенту.*

6. Стан нормативно-правової бази у даній сфері правового регулювання.

Загальні засади та порядок передачі земельних ділянок у користування зацікавленим особам визначено Земельним кодексом України та Порядком набуття прав на землю із земель комунальної власності у місті Києві, затвердженим рішенням Київської міської ради від 20.04.2017 № 241/2463.

Проєкт рішення не містить інформацію з обмеженим доступом у розумінні статті 6 Закону України «Про доступ до публічної інформації».

Проєкт рішення не стосується прав і соціальної захищеності осіб з інвалідністю та не матиме впливу на життєдіяльність цієї категорії.

7. Фінансово-економічне обґрунтування.

Реалізація рішення не потребує додаткових витрат міського бюджету.

Відповідно до Податкового кодексу України, Закону України «Про оренду землі» та рішення Київської міської ради від 14.12.2023 № 7531/7572 «Про бюджет міста Києва на 2024 рік» орієнтовний розмір річної орендної плати складатиме: 29 291 грн 40 коп. (3%).

8. Прогноз соціально-економічних та інших наслідків прийняття рішення.

Наслідками прийняття розробленого проєкту рішення стане реалізація зацікавленою особою своїх прав щодо користування земельною ділянкою.

Доповідач: директор Департаменту земельних ресурсів **Валентина ПЕЛИХ.**

Директор Департаменту земельних ресурсів Валентина ПЕЛИХ

Справа 515939371

Код земельної ділянки:	66:238:0069
Площа:	0.0784 га
Адрес земельноїділянки:	Дніпровський район, просп. Каденюка Леоніда, 19-А
Заявник:	ТОВАРИСТВО З ОБМЕЖЕНОЮ ВІДПОВІДАЛЬНІСТЮ "МАРВІ"
Вид та термін користування:	Не визначено
Цільове призначення:	12.04, Для розміщення та експлуатації будівель і споруд автомобільного транспорту та дорожнього господарства

Матеріали аерофотозйомки 2019 р.
виготовлено за даними АІС ОУЗР

РОБОЧІ МАТЕРІАЛИ

Витяг з бази даних міського земельного кадастру від 10.05.2024

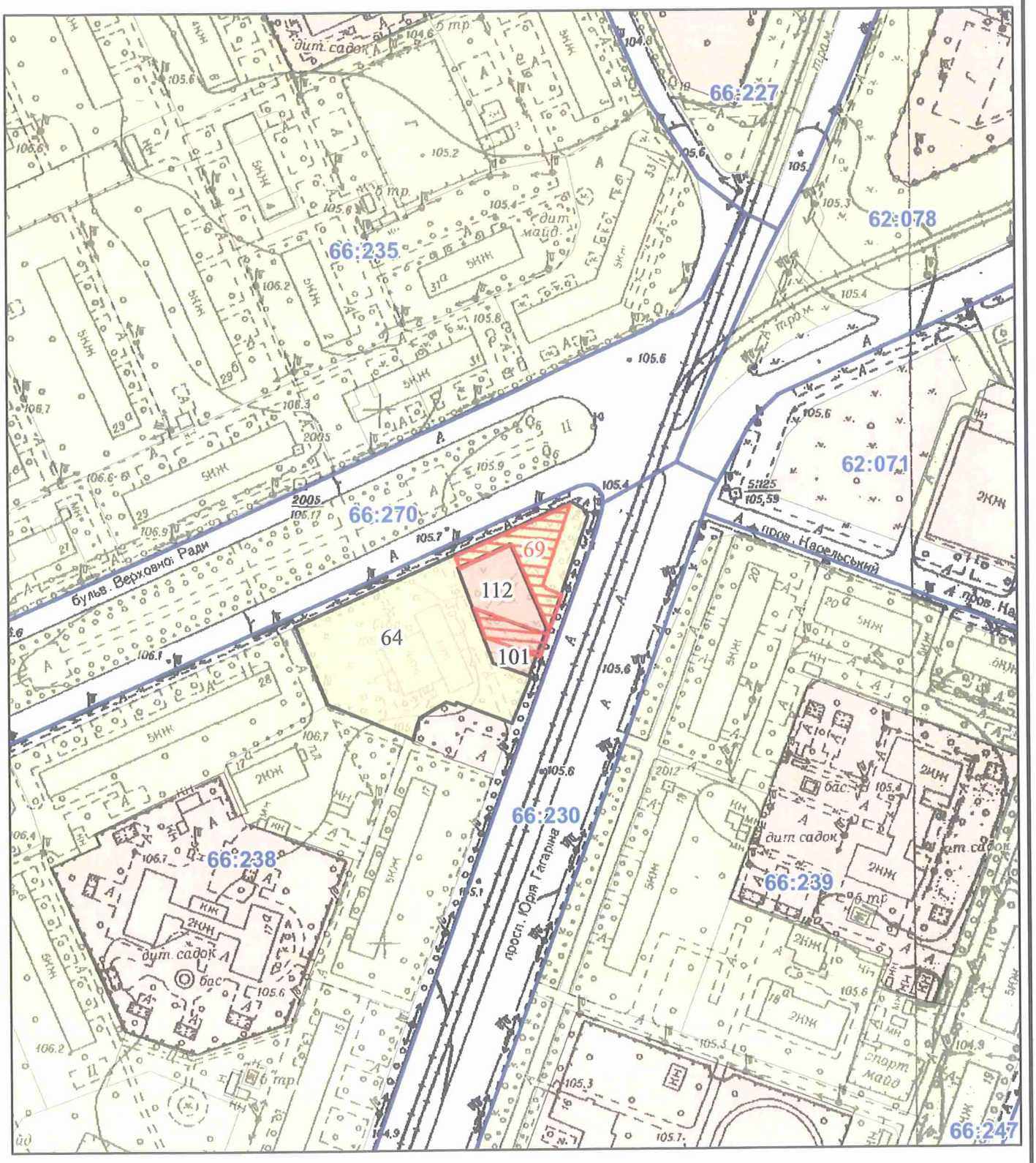

Масштаб 1:2 000

РЕЄСТР ЗЕМЕЛЬНОГО КАДАСТРУ

Код зем. ділянки	Суб'єкт господарювання за яким обліковується земельна ділянка у міському земельному кадастрі	Адреса земельної ділянки	Площа кв.м.	Вид права	Дата закінч. права
66:238:0064	Державне комунальне підприємство "Соцмістечко"	просп. Юрія Гагаріна, 19/30	4214,84		
66:238:0069	ТОВАРИСТВО З ОБМЕЖЕНОЮ ВІДПОВІДАЛЬНІСТЮ "МАРВІ"	просп. Каденюка Леоніда, 19-А	784,00	Не визначено	
66:238:0101	Суб'єкт підприємницької діяльності	просп. Юрія Гагаріна, 17	365,73	Право в процесі оформлення (Оренда на 3 роки)	
66:238:0112	Товариство з обмеженою відповідальністю "МАРВІ"	просп. Юрія Гагаріна, 19а	590,79	Оренда на 10 років	30.03.2026

ВИТЯГ
з Державного земельного кадастру про земельну ділянку

Номер витягу	НВ-3200577832024
Дата формування	29.04.2024
Строк дії	безстроковий
Надано на заяву (запит)	ТОВ "МАРВІ" 24.04.2024, ЗВ-9702558882024

Дані, за якими здійснювався пошук інформації у Державному земельному кадастрі

Кадастровий номер земельної ділянки	8000000000:66:238:0069
Власник (користувач):	
Прізвище, власне ім'я, по батькові (за наявності)/найменування	-----
Податковий номер	-----
Унікальний номер запису в Єдиному державному демографічному реєстрі (за наявності)	-----

Загальні відомості про земельну ділянку

Кадастровий номер	8000000000:66:238:0069
Місце розташування (адміністративно-територіальна одиниця)	місто Київ, Дніпровський район, проспект Каденюка Леоніда, 19-А
Цільове призначення:	
Категорія земель	Землі промисловості, транспорту, електронних комунікацій, енергетики, оборони та іншого призначення
Вид цільового призначення земельної ділянки	12.04 Для розміщення та експлуатації будівель і споруд автомобільного транспорту та дорожнього господарства
Обліковий номер масиву, до складу якого входить земельна ділянка	-----
Обліковий номер території, на якій розташовані земельні ділянки, необхідні для розміщення об'єктів, щодо яких відповідно до закону може здійснюватися примусове відчуження земельних ділянок з мотивів суспільної необхідності, до складу якої входить земельна ділянка	-----

Обліковий номер функціональної зони, до складу якої входить земельна ділянка	-----
Обліковий номер контуру об'єкта будівництва та закінченого будівництвом об'єкта, розташованого на земельній ділянці	-----
Обліковий номер меліоративної мережі, складової частини меліоративної мережі, яка забезпечує гідротехнічну меліорацію відповідної земельної ділянки	-----
Обліковий номер об'єкта інженерної інфраструктури, що належить до складу відповідної меліоративної мережі, складової частини меліоративної мережі	-----
Площа земельної ділянки, гектарів	0.0784
Нормативна грошова оцінка, гривень	-----
Дата проведення нормативної грошової оцінки	-----
Скасований кадастровий номер (номери), у разі коли земельна ділянка створена в результаті поділу/об'єднання	-----

Відомості про державну реєстрацію земельної ділянки

Інформація про документацію із землеустрою, на підставі якої здійснена державна реєстрація земельної ділянки	Проект землеустрою щодо відведення земельних ділянок, 27.03.2024; Товариство з обмеженою відповідальністю "УКРАЇНСЬКИЙ ЦЕНТР РЕКОНСТРУКЦІЇ ТА РОЗВИТКУ", Дьомочкін Дмитро Петрович
Орган, який зареєстрував земельну ділянку	Відділ № 6 Управління забезпечення реалізації державної політики у сфері земельних відносин Головного управління Держгеокадастру у м. Києві та Київській області
Дата державної реєстрації земельної ділянки	29.04.2024

Відомості про право власності / право постійного користування внесені до Поземельної книги, крім відомостей про речові права, що виникли після 1 січня 2013 року

Вид права	-----
Інформація про власників (користувачів) земельної ділянки	
Прізвище, власне ім'я, по батькові (за наявності)/найменування	-----
Громадянство	-----
Реквізити документа, що посвідчує особу	-----
Податковий номер/номер та серія (за наявності) паспорта фізичної особи	-----
Унікальний номер запису в Єдиному державному демографічному реєстрі (за наявності)	-----
Місце проживання/ місцезнаходження	-----
Частка у спільній власності	-----
Документ, який є підставою для виникнення права	-----
Документ, що посвідчує право	-----

Відомості про оренду, суборенду згідно з Державним реєстром земель

Стан відомостей	актуальні
Орендар:	
Прізвище, власне ім'я, по батькові (за наявності)/найменування	-----
Громадянство	-----
Реквізити документа, що посвідчує особу	-----
Податковий номер/номер та серія (за наявності) паспорта фізичної особи	-----
Унікальний номер запису в Єдиному державному демографічному реєстрі (за наявності)	-----
Місце проживання/ місцезнаходження	-----

Площа земельної ділянки, переданої в оренду	-----
Орган, що здійснив державну реєстрацію речового права	-----
Дата державної реєстрації речового права	-----
Строк дії речового права	-----

Суборендар:

Прізвище, власне ім'я, по батькові (за наявності)/найменування	-----
Громадянство	-----
Реквізити документа, що посвідчує особу	-----
Податковий номер/номер та серія (за наявності) паспорта фізичної особи	-----
Унікальний номер запису в Єдиному державному демографічному реєстрі (за наявності)	-----
Місце проживання/ місцезнаходження	-----
Площа земельної ділянки (її частини), переданої в суборенду	-----
Обліковий номер частини земельної ділянки, на яку поширюється дія договору суборенди	-----
Орган, що здійснив державну реєстрацію речового права	-----
Дата державної реєстрації речового права	-----
Строк дії речового права	-----
Додаткові відомості	-----

Відомості про земельний сервітут згідно з Державним реєстром земель

Стан відомостей	актуальні
Вид сервітуту	-----
Площа земельної ділянки (її частини), на яку поширюється дія сервітуту	-----

Обліковий номер земельної ділянки (її частини), на яку поширюється дія сервітуту	-----
Підстава для встановлення земельного сервітуту	-----
Орган, що здійснив державну реєстрацію сервітуту	-----
Дата державної реєстрації сервітуту	-----
Строк дії сервітуту	-----
Додаткові відомості	-----

Відомості про обмеження у використанні земельної ділянки

Вид обмеження у використанні земельної ділянки	Охоронна зона навколо (уздовж) об'єкта електрозв'язку
Обліковий номер частини земельної ділянки, на яку поширюється дія обмеження у використанні земельної ділянки	-----
Площа земельної ділянки (її частини), на яку поширюється дія обмеження	0.0153 гектарів
Підстава для виникнення обмеження у використанні земельної ділянки	Закон Постанова Кабінету Міністрів України "Про затвердження Правил охорони ліній електрозв'язку" №135 29.01.1996
Орган, що здійснив державну реєстрацію обмеження	-----
Дата державної реєстрації обмеження	-----
Строк дії обмеження	безстроково

Вид обмеження у використанні земельної ділянки	Охоронна зона навколо (уздовж) об'єкта електрозв'язку
Обліковий номер частини земельної ділянки, на яку поширюється дія обмеження у використанні земельної ділянки	-----
Площа земельної ділянки (її частини), на яку поширюється дія обмеження	0.0036 гектарів
Підстава для виникнення обмеження у використанні земельної ділянки	Закон Постанова Кабінету Міністрів України "Про затвердження Правил охорони ліній електрозв'язку" №135 29.01.1996

Орган, що здійснив державну реєстрацію обмеження	-----
Дата державної реєстрації обмеження	-----
Строк дії обмеження	безстроково
Вид обмеження у використанні земельної ділянки	Охоронна зона навколо (уздовж) об'єкта енергетичної системи
Обліковий номер частини земельної ділянки, на яку поширюється дія обмеження у використанні земельної ділянки	-----
Площа земельної ділянки (її частини), на яку поширюється дія обмеження	0.0026 гектарів
Підстава для виникнення обмеження у використанні земельної ділянки	Закон Постанова Кабінету Міністрів України "Про затвердження Правил охорони електричних мереж" №1455 27.12.2022
Орган, що здійснив державну реєстрацію обмеження	-----
Дата державної реєстрації обмеження	-----
Строк дії обмеження	безстроково
Вид обмеження у використанні земельної ділянки	Охоронна зона навколо (уздовж) об'єкта енергетичної системи
Обліковий номер частини земельної ділянки, на яку поширюється дія обмеження у використанні земельної ділянки	-----
Площа земельної ділянки (її частини), на яку поширюється дія обмеження	0.0088 гектарів
Підстава для виникнення обмеження у використанні земельної ділянки	Закон Постанова Кабінету Міністрів України "Про затвердження Правил охорони електричних мереж" №1455 27.12.2022
Орган, що здійснив державну реєстрацію обмеження	-----
Дата державної реєстрації обмеження	-----
Строк дії обмеження	безстроково
Вид обмеження у використанні земельної ділянки	Охоронна зона навколо інженерних комунікацій

Обліковий номер частини земельної ділянки, на яку поширюється дія обмеження у використанні земельної ділянки	-----
Площа земельної ділянки (її частини), на яку поширюється дія обмеження	0.0484 гектарів
Підстава для виникнення обмеження у використанні земельної ділянки	Закон Наказ Міністерства регіонального розвитку, будівництва та житлово-комунального господарства України "Про затвердження ДБН В.2.5-74:2013 "Водопостачання. Зовнішні мережі та споруди Основні положення проектування"" №133 08.04.2013
Орган, що здійснив державну реєстрацію обмеження	-----
Дата державної реєстрації обмеження	-----
Строк дії обмеження	безстроково
Вид обмеження у використанні земельної ділянки	Охоронна зона навколо інженерних комунікацій
Обліковий номер частини земельної ділянки, на яку поширюється дія обмеження у використанні земельної ділянки	-----
Площа земельної ділянки (її частини), на яку поширюється дія обмеження	0.0054 гектарів
Підстава для виникнення обмеження у використанні земельної ділянки	Закон Наказ Міністерства регіонального розвитку, будівництва та житлово-комунального господарства України "Про затвердження ДБН В.2.5-75:2013 "Каналізація. Зовнішні мережі та споруди. Основні положення проектування"" №134 08.04.2013
Орган, що здійснив державну реєстрацію обмеження	-----
Дата державної реєстрації обмеження	-----
Строк дії обмеження	безстроково
Вид обмеження у використанні земельної ділянки	Охоронна зона навколо інженерних комунікацій
Обліковий номер частини земельної ділянки, на яку поширюється дія обмеження у використанні земельної ділянки	-----

Площа земельної ділянки (її частини), на яку поширюється дія обмеження	0.0153 гектарів
Підстава для виникнення обмеження у використанні земельної ділянки	Договір Постанова Національної комісії, що здійснює Державне регулювання у сферах енергетики та комунальних послуг «Про затвердження Кодексу газорозподільних систем» №2494 30.09.2015
Орган, що здійснив державну реєстрацію обмеження	-----
Дата державної реєстрації обмеження	-----
Строк дії обмеження	безстроково
Вид обмеження у використанні земельної ділянки	Території в червоних лініях
Обліковий номер частини земельної ділянки, на яку поширюється дія обмеження у використанні земельної ділянки	-----
Площа земельної ділянки (її частини), на яку поширюється дія обмеження	0.0561 гектарів
Підстава для виникнення обмеження у використанні земельної ділянки	Закон Закон України "Про автомобільні дороги" №2862-IV 08.09.2005
Орган, що здійснив державну реєстрацію обмеження	-----
Дата державної реєстрації обмеження	-----
Строк дії обмеження	безстроково

Інформація про документи, на підставі яких відомості про обмеження у використанні земель внесені до Державного земельного кадастру

Реквізити заяви про державну реєстрацію обмеження у використанні земель	-----
Прізвище, власне ім'я та по батькові (за наявності)/ найменування заявника	-----
Інформація про документи, на підставі яких внесені відомості про обмеження у використанні земель	-----

Відомості про заходи щодо охорони земель і ґрунтів

Назва та напрям заходу	-----
Площа	-----
Товщина родючого шару ґрунту, у тому числі об'єм ґрунтової маси	-----
Кошторисна вартість запроектованих робіт	-----
Строки проведення	-----
Інформація про документи, на підставі яких передбачено здійснення заходу щодо охорони земель і ґрунтів	-----

Відомості про ділянки надр, надані у користування відповідно до спеціальних дозволів на користування надрами та актів про надання гірничих відводів, одержаних в порядку інформаційної взаємодії між Державним земельним кадастром, Держгеонадрами та Держпраці (за наявності)

Реєстраційний номер спеціального дозволу на користування надрами	-----
Дата видачі спеціального дозволу на користування надрами	-----
Підстава для надання спеціального дозволу на користування надрами	-----
Вид користування надрами	-----
Відомості про ділянку надр, що надається у користування	-----
Площа ділянки надр, що надається у користування	-----
Вид корисної копалини	-----
Відомості про особу, якій надано спеціальний дозвіл на користування надрами:	
Прізвище, власне ім'я та по батькові (за наявності)/ найменування	-----
Реєстраційний номер облікової картки платника податків/ серія (за наявності) та номер паспорта фізичної особи/код згідно з ЄДРПОУ	-----
Строк дії спеціального дозволу на користування надрами	-----

Документ, який засвідчує надання гірничого відводу	-----
Відомості про користувача гірничого відводу (за наявності)	
Найменування/ прізвище, власне ім'я та по батькові (за наявності)	-----
Мета надання гірничого відводу	-----
Площа проекції гірничого відводу	-----
Строк дії акта про надання гірничого відводу	-----

Додаток
до витягу з Державного земельного кадастру
про земельну ділянку
від 29.04.2024 р. № НВ-3200577832024

Кадастровий номер земельної ділянки 8000000000:66:238:0069

КАДАСТРОВИЙ ПЛАН ЗЕМЕЛЬНОЇ ДІЛЯНКИ

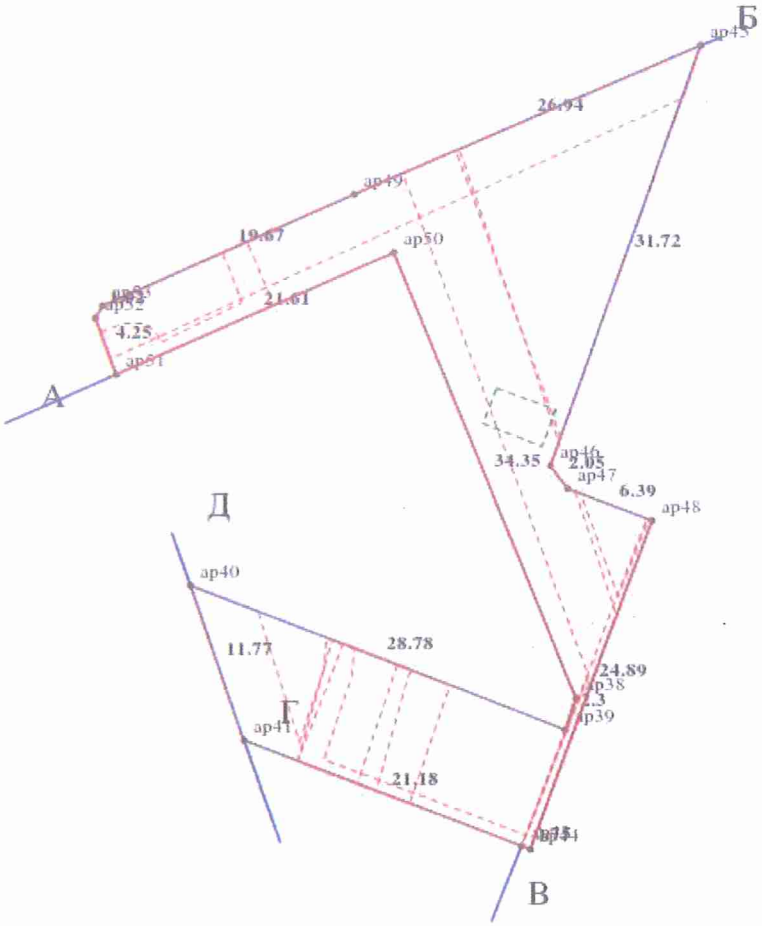

Масштаб 1: 500

Створено за допомогою програмного забезпечення Державного земельного кадастру.

Умовні позначення:

Опис меж:

Від А до Б землі загального користування (бульв. Верховної Ради) (8000000000:66:238:0040);
Від Б до В землі загального користування (просп. Леон Каденюка) (8000000000:66:238:0033);
Від В до Г землі, не надані у власність або постійне користування в межах населених пунктів (8000000000:66:238:0010);
Від Г до Д землі, не надані у власність або постійне користування в межах населених пунктів (8000000000:66:238:0045);
Від Д до А ТОВАРИСТВО З ОБМЕЖЕНОЮ ВІДПОВІДАЛЬНІСТЮ "МАРВІ" (8000000000:66:238:0112);

КООРДИНАТИ ПОВОРОТНИХ ТОЧОК МЕЖ ЗЕМЕЛЬНОЇ ДІЛЯНКИ

Номер точки	Назва точки	Відстань (метрів)	Координати (м)	
			X	Y

Місце розташування		місто Київ, Дніпровський район, проспект Каденюка Леоніда, 19-А
Цільове призначення	Категорія земель	Землі промисловості, транспорту, електронних комунікацій, енергетики, оборони та іншого призначення
	Код цільового призначення	12.04 Для розміщення та експлуатації будівель і споруд автомобільного транспорту та дорожнього господарства
Площа, гектарів		0.0784
Відомості про перенесення в натуру (на місцевість) меж	охоронних зон, прибережних захисних смуг і пляжних зон, зон санітарної охорони, санітарно-захисних зон і зон особливого режиму використання земель (за наявності)	-----
	земельної ділянки (у разі формування земельної ділянки)	-----
	частини земельної ділянки, на якій може проводитися гідротехнічна меліорація (за наявності)	-----
Відомості про контури об'єктів нерухомого майна, меліоративних мереж, складових частин меліоративних мереж та точки водовиділу, розташовані на земельній ділянці (за наявності)		-----
Відомості про встановлені межові знаки (у разі формування земельної ділянки)		-----

Створено за допомогою програмного забезпечення Державного земельного кадастру.

Розробник документації із землеустрою:

Товариство з обмеженою відповідальністю "УКРАЇНСЬКИЙ ЦЕНТР РЕКОНСТРУКЦІЇ ТА РОЗВИТКУ", Дьомочкін Дмитро Петрович

(прізвище, власне ім'я, по батькові (за наявності) фізичної особи / найменування юридичної особи)

ЕКСПЛІКАЦІЯ ЗЕМЕЛЬНИХ УГІДЬ

Всього земель, га	У тому числі за земельними угіддями, га:	
	Землі під будівлями та спорудами транспорту	Землі під будівлями та спорудами транспорту
1	2	3
Площа земельної ділянки, га 0.0784	0.0771	0.0013

Створено за допомогою програмного забезпечення Державного земельного кадастру.

Заступник міського голови –
секретар Київської міської ради

Терентьєву М. О.
Положишник В. О. Окопному О. Ю.

Прошу розглянути проєкт рішення від 10.05.2024 № 08/231- 641/ПР в установленому порядку.

Омельченко А. В.

Для контролю за проходженням та тиражування.

Кондибрьов Р.В.

Володимир БОНДАРЕНКО

"10" травня 2024 року
№ 08/231 - 641/ПР

08/231-641/ПР
10.05.2024

УКРАЇНА

ВИКОНАВЧИЙ ОРГАН КИЇВСЬКОЇ МІСЬКОЇ РАДИ
(КИЇВСЬКА МІСЬКА ДЕРЖАВНА АДМІНІСТРАЦІЯ)

ДЕПАРТАМЕНТ ЗЕМЕЛЬНИХ РЕСУРСІВ

вул. Хрещатик, 32-а, м. Київ, 01001 тел. (044) 202 78 15
Контактний центр міста Києва (044) 15 51 E-mail: kyivland@kyivcity.gov.ua Код ЄДРПОУ 26199097

10.05.24 № 05715-СЛ-66404

Заступнику міського голови-
секретарю Київської міської ради
Володимиру БОНДАРЕНКУ

Шановний Володимире Володимировичу!

Департамент земельних ресурсів виконавчого органу Київської міської ради (Київської міської державної адміністрації) відповідно до пункту 3 статті 26 Регламенту Київської міської ради, затвердженого рішенням Київської міської ради від 04.11.2021 № 3135/3176, направляє проєкт рішення Київської міської ради «Про передачу ТОВАРИСТВУ З ОБМЕЖЕНОЮ ВІДПОВІДАЛЬНІСТЮ «МАРВІ» земельної ділянки в оренду для експлуатації будівель і споруд автомобільного транспорту та дорожнього господарства на просп. Каденюка Леоніда, 19-А у Дніпровському районі міста Києва» (справа № 515939371) для подальшого опрацювання.

Додатки:
- проєкт рішення Київської міської ради до справи № 515939371 на 3 арк. в 1 примірнику;
- пояснювальна записка до справи № 515939371 на 3 арк. в 1 примірнику;
- витяг з бази даних міського земельного кадастру на 1 арк. в 1 примірнику;
- матеріали супутникової фотозйомки на 1 арк. в 1 примірнику;
- проєкт землеустрою щодо відведення земельної ділянки 1 книга в 1 примірнику;
- витяг з Державного земельного кадастру про земельну ділянку від 10.05.2024 на 7 арк. в 1 примірнику;
- інформаційна довідка з Державного реєстру речових прав на нерухоме майно від 10.05.2024 № 377969931 на 2 арк. в 1 примірнику;
- заява товариства з обмеженою відповідальністю «МАРВІ» від 30.04.2024 № 72055-008557772-031-03 на 9 арк. в 1 примірнику.

З повагою

Директор Валентина ПЕЛИХ

Текст проєкту рішення у паперовому вигляді відповідає проєкту в електронному вигляді на USB носії.

Начальник другого відділу
управління землеустрою
Департаменту земельних ресурсів
виконавчого органу Київської міської ради
(Київської міської державної адміністрації) **Станіслав КОРОСТІЙ**

№ 12

КИЇВСЬКА МІСЬКА РАДА

III СЕСІЯ IX СКЛИКАННЯ

РІШЕННЯ

_____№_____

615813951

Про передачу ТОВАРИСТВУ З ОБМЕЖЕНОЮ ВІДПОВІДАЛЬНІСТЮ «ОБОЛОНЬ ПРОПАН БУТАН» земельної ділянки в оренду для експлуатації об'єктів дорожнього сервісу на вул. Богатирській, 13, 13Ж в Оболонському районі міста Києва

Розглянувши заяву ТОВАРИСТВА З ОБМЕЖЕНОЮ ВІДПОВІДАЛЬНІСТЮ «ОБОЛОНЬ ПРОПАН БУТАН» (код ЄДРПОУ: 41441475, місцезнаходження юридичної особи: 04209, м. Київ, вул. Богатирська, 13 В) від 22 березня 2024 року № 50061-008430949-031-03, проект землеустрою щодо відведення земельної ділянки та додані документи, керуючись статтями 9, 79[1], 83, 93, 116, 122, 123, 124, 186 Земельного кодексу України, статтями 1212, 1214 Цивільного кодексу України, Законом України «Про оренду землі», Законом України «Про внесення змін до деяких законодавчих актів України щодо розмежування земель державної та комунальної власності», пунктом 34 частини першої статті 26 Закону України «Про місцеве самоврядування в Україні», Законом України «Про адміністративну процедуру», Київська міська рада

ВИРІШИЛА:

1. Затвердити проект землеустрою щодо відведення земельної ділянки ТОВАРИСТВУ З ОБМЕЖЕНОЮ ВІДПОВІДАЛЬНІСТЮ «ОБОЛОНЬ ПРОПАН БУТАН» Цільове призначення :12.11- Для розміщення та експлуатації об'єктів дорожнього сервісу на вул. Богатирській, 13, 13Ж у Оболонському районі м. Києва (категорія земель – землі промисловості, транспорту, електронних

комунікацій, енергетики, оборони та іншого призначення, код виду цільового призначення – 12.11), заява ДЦ від 22 березня 2024 року № 50061-008430949-031-03, справа № **615813951**.

2. Передати ТОВАРИСТВУ З ОБМЕЖЕНОЮ ВІДПОВІДАЛЬНІСТЮ «ОБОЛОНЬ ПРОПАН БУТАН», за умови виконання пункту 3 цього рішення, в оренду на 10 років земельну ділянку площею 0,4378 га (кадастровий номер 8000000000:78:034:0044) для експлуатації об'єктів дорожнього сервісу (код виду цільового призначення – 12.11) на вул. Богатирській, 13, 13Ж в Оболонському районі міста Києва із земель комунальної власності територіальної громади міста Києва, у зв'язку з набуттям права власності на нерухоме майно (право власності зареєстровано в Державному реєстрі речових прав на нерухоме майно 06 липня 2023 року, номер запису про інше речове право 50899605 та 17 березня 2021 номер запису про інше речове право 41068176).

3. ТОВАРИСТВУ З ОБМЕЖЕНОЮ ВІДПОВІДАЛЬНІСТЮ «ОБОЛОНЬ ПРОПАН БУТАН»:

3.1. Виконувати обов'язки землекористувача відповідно до вимог статті 96 Земельного кодексу України.

3.2. У місячний строк з дня набрання чинності цим рішенням надати до Департаменту земельних ресурсів виконавчого органу Київської міської ради (Київської міської державної адміністрації) документи, визначені законодавством України, необхідні для укладання договору оренди земельної ділянки (зокрема, охоронний договір на зелені насадження або інформацію уповноваженого органу про відсутність зелених насаджень на земельній ділянці).

3.3. Питання майнових відносин вирішувати в установленому порядку.

3.4. Забезпечити вільний доступ для прокладання нових, ремонту та експлуатації існуючих інженерних мереж і споруд, що знаходяться в межах земельної ділянки.

3.5. Виконати вимоги, викладені в листі Департаменту містобудування та архітектури виконавчого органу Київської міської ради (Київської міської державної адміністрації) від 13.03.2024 № 055-2490 .

3.6. Під час використання земельної ділянки дотримуватися обмежень у її використанні, зареєстрованих у Державному земельному кадастрі.

3.7. Питання сплати відновної вартості зелених насаджень або укладання охоронного договору на зелені насадження вирішувати відповідно до рішення Київської міської ради від 27 жовтня 2011 року № 384/6600 «Про затвердження Порядку видалення зелених насаджень на території міста Києва» (із змінами і доповненнями).

3.8. У разі необхідності проведення реконструкції, питання оформлення дозвільної та проєктно-кошторисної документації вирішувати в порядку, визначеному законодавством України.

3.9. Сплатити безпідставно збереженні кошти за користування земельною ділянкою з моменту набуття права власності на об'єкти нерухомого майна, розташовані на ній, до моменту реєстрації права оренди на земельну ділянку у Державному реєстрі речових прав на нерухоме майно на підставі розрахунку Департаменту земельних ресурсів виконавчого органу Київської міської ради (Київської міської державної адміністрації).

4. Департаменту земельних ресурсів виконавчого органу Київської міської ради (Київської міської державної адміністрації) вжити організаційно-правових заходів, щодо виконання підпункту 3.9. пункту 3 цього рішення.

5. Попередити землекористувача, що використання земельної ділянки не за цільовим призначенням тягне за собою припинення права користування нею відповідно до вимог статей 141, 143 Земельного кодексу України.

6. Дане рішення набирає чинності та вважається доведеним до відома заявника з дня його оприлюднення на офіційному вебсайті Київської міської ради і втрачає чинність через дванадцять місяців, у разі якщо протягом цього строку не укладений відповідний договір оренди земельної ділянки.

7. Контроль за виконанням цього рішення покласти на постійну комісію Київської міської ради з питань архітектури, містопланування та земельних відносин.

Київський міський голова Віталій КЛИЧКО

ПОДАННЯ:

Заступник голови
Київської міської державної адміністрації
з питань здійснення самоврядних повноважень — Петро ОЛЕНИЧ

Директор Департаменту земельних ресурсів
виконавчого органу Київської міської ради
(Київської міської державної адміністрації) — Валентина ПЕЛИХ

Начальник юридичного управління
Департаменту земельних ресурсів
виконавчого органу Київської міської ради
(Київської міської державної адміністрації) — Дмитро РАДЗІЄВСЬКИЙ

ПОГОДЖЕНО:

Постійна комісія Київської міської ради
з питань архітектури, містопланування
та земельних відносин

Голова — Михайло ТЕРЕНТЬЄВ

Секретар — Юрій ФЕДОРЕНКО

Начальник управління правового
забезпечення діяльності
Київської міської ради — Валентина ПОЛОЖИШНИК

Постійна комісія Київської міської
ради з питань транспорту, зв'язку та
реклами

Голова — Олексій ОКОПНИЙ

Секретар — Ігор ГАЛАЙЧУК

ПОЯСНЮВАЛЬНА ЗАПИСКА

До справи
№ 615813951

№ ПЗН-65260 від 26.04.2024

до проєкту рішення Київської міської ради:
Про передачу ТОВАРИСТВУ З ОБМЕЖЕНОЮ ВІДПОВІДАЛЬНІСТЮ «ОБОЛОНЬ ПРОПАН БУТАН»
земельної ділянки в оренду
для експлуатації об'єктів дорожнього сервісу
на вул. Богатирській, 13, 13Ж в Оболонському районі міста Києва

1. Юридична особа:

Назва	*ТОВАРИСТВО З ОБМЕЖЕНОЮ ВІДПОВІДАЛЬНІСТЮ «ОБОЛОНЬ ПРОПАН БУТАН»*
Перелік засновників (учасників) юридичної особи*	*СИНЯВСЬКИЙ ГЛІБ ЄВГЕНОВИЧ* *Україна, 01014, місто Київ, вул. Звіринецька*
Кінцевий бенефіціарний власник (контролер)*	*СИНЯВСЬКИЙ ГЛІБ ЄВГЕНОВИЧ* *Україна, 01014, місто Київ, вул. Звіринецька*
Реєстраційний номер:	*від 25.03.2024 № 615813951*

2. Відомості про земельну ділянку (кадастровий № 8000000000:78:034:0044).

Місце розташування (адреса)	*м. Київ, р-н Оболонський, вул. Богатирська, 13, 13Ж*
Площа	*0,4378 га*
Вид та термін користування	*право в процесі оформлення (оренда на 10 років)*
Категорія земель	*землі промисловості, транспорту, електронних комунікацій, енергетики, оборони та іншого призначення*
Цільове призначення	*12.11 для розміщення та експлуатації об'єктів дорожнього сервісу (для експлуатації об'єктів дорожнього сервісу)*
Нормативна грошова оцінка (за попереднім розрахунком*)	***16 051 82 грн 18 коп.***
**Наведені розрахунки нормативної грошової оцінки не є остаточними і будуть уточнені відповідно до вимог чинного законодавства при оформленні права на земельну ділянку.*	

3. Обґрунтування прийняття рішення.

На замовлення зацікавленої особи землевпорядною організацією розроблено проєкт землеустрою щодо відведення земельної ділянки.

Відповідно до Земельного кодексу України та Порядку набуття прав на землю із земель комунальної власності у місті Києві, затвердженого рішенням Київської міської ради від 20.04.2017 № 241/2463, Департаментом земельних ресурсів виконавчого органу Київської міської ради (Київської міської державної адміністрації) розроблено проєкт рішення Київської міської ради.

4. Мета прийняття рішення.

Метою прийняття рішення є забезпечення реалізації встановленого Земельним кодексом України права особи на оформлення права користування на землю.

5. Особливі характеристики ділянки.

Наявність будівель і споруд на ділянці:	*Земельна ділянка забудована будівлею АЗС № 33 (літ. А) загальною площею 57,4 кв.м (реєстраційний номер об'єкта нерухомого майна: 2761178380000) та будівлею операторської АГЗП загальною площею 2,8 кв.м (реєстраційний номер об'єкта нерухомого майна: 2255229280000), які належать ТОВ «ОБОЛОНЬ ПРОПАН БУТАН» на праві власності (право власності на об'єкти зареєстровано в Державному реєстрі речових прав на нерухоме майно 06.07.2023 та 17.03.2021, номери відомостей про речове право 50899605 та 41068176 відповідно). Також на земельній ділянці розміщується господарська споруда для зберігання інвентарю товариства.*
Наявність ДПТ:	*Детальний план території відсутній.*
Функціональне призначення згідно з Генпланом:	*Відповідно до Генерального плану міста Києва та проекту його приміської зони на період до 2020 року затвердженого рішенням Київської міської ради від 28.03.2002 № 370/1804, земельна ділянка за функціональним призначенням належить до комунально-складської території (витяг з містобудівного кадастру наданий листом Департаменту містобудування та архітектури виконавчого органу Київської міської ради (Київської міської державної адміністрації) від 13.03.2024 № 055-2490) (далі- Лист).* *Крім того, відповідно до вищевказаного Листа заявлена ініціатива відповідає містобудівній документації.*
Правовий режим:	*Земельна ділянка належить до земель комунальної власності територіальної громади міста Києва.*
Розташування в зеленій зоні:	*Земельна ділянка не входить до зеленої зони.*
Інші особливості:	*Підпунктом 3.9 пункту 3 проєкту рішення запропоновано з урахуванням існуючої судової практики (постанови Верховного Суду від 18.06.2020 у справі № 925/449/19, від 27.01.2021 у справі № 630/269/16, від 10.02.2021 у справі № 200/8930/18) зобов'язати землекористувача сплатити безпідставно збережені кошти за користування земельною ділянкою без правовстановлюючих документів на підставі статті 1212 Цивільного кодексу України згідно з розрахунком Департаменту земельних ресурсів виконавчого органу Київської міської ради (Київської міської державної адміністрації).*

	Зазначаємо, що Департамент земельних ресурсів не може перебирати на себе повноваження Київської міської ради та приймати рішення про надання або відмову в наданні в оренду земельної ділянки, оскільки відповідно до пункту 34 частини першої статті 26 Закону України «Про місцеве самоврядування в Україні» та статей 9, 122 Земельного кодексу України такі питання вирішуються виключно на пленарних засіданнях сільської, селищної, міської ради. *Зазначене підтверджується, зокрема, рішеннями Верховного Суду від 28.04.2021 у справі № 826/8857/16, від 17.04.2018 у справі № 826/8107/16, від 16.09.2021 у справі № 826/8847/16.* *Зважаючи на вказане, цей проєкт рішення направляється для подальшого розгляду Київською міською радою відповідно до її Регламенту*

6. Стан нормативно-правової бази у даній сфері правового регулювання.

Загальні засади та порядок передачі земельних ділянок у власність чи користування зацікавленим особам визначено Земельним кодексом України та Порядком набуття прав на землю із земель комунальної власності у місті Києві, затвердженим рішенням Київської міської ради від 20.04.2017 № 241/2463.

Проєкт рішення не містить інформацію з обмеженим доступом у розумінні статті 6 Закону України «Про доступ до публічної інформації».

Проєкт рішення не стосується прав і соціальної захищеності осіб з інвалідністю та не матиме впливу на життєдіяльність цієї категорії.

7. Фінансово-економічне обґрунтування.

Реалізація рішення не потребує додаткових витрат міського бюджету.

Відповідно до Податкового кодексу України, Закону України «Про оренду землі» та рішення Київської міської ради 14 грудня 2023 року № 7531/7572 «Про бюджет міста Києва на 2024 рік» орієнтовний розмір річної орендної плати складатиме: **1 926 219 грн 14 коп. (12 %).**

8. Прогноз соціально-економічних та інших наслідків прийняття рішення.

Наслідками прийняття розробленого проєкту рішення стане реалізація зацікавленою особою своїх прав щодо користування земельною ділянкою.

Доповідач: директор Департаменту земельних ресурсів **Валентина ПЕЛИХ.**

Директор Департаменту земельних ресурсів Валентина ПЕЛИХ

Справа 615813951

Код земельної ділянки:	78:034:0044
Площа:	0.4378 га
Адрес земельноїділянки:	Оболонський район, вул. Богатирська, 13, 13Ж
Заявник:	ТОВАРИСТВО З ОБМЕЖЕНОЮ ВІДПОВІДАЛЬНІСТЮ "ОБОЛОНЬ ПРОПАН БУТАН"
Вид та термін користування:	оренда
Цільове призначення:	12.11, Для розміщення та експлуатації об'єктів дорожнього сервісу

Матеріали аерофотозйомки 2019 р.
виготовлено за даними АІС ОУЗР

РОБОЧІ МАТЕРІАЛИ

Витяг з бази даних міського земельного кадастру від 26.04.2024

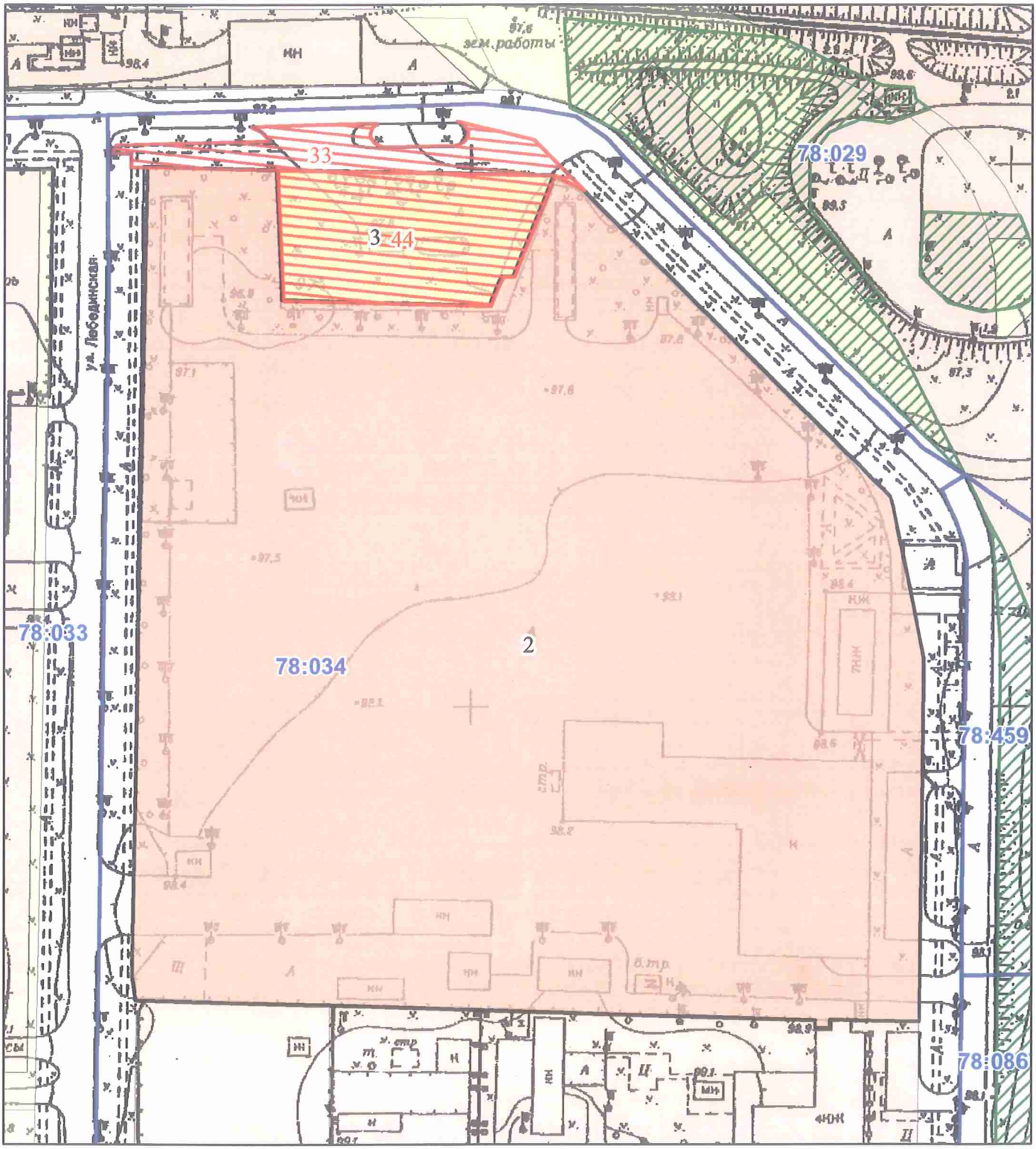

Масштаб 1:2 000

РЕЄСТР ЗЕМЕЛЬНОГО КАДАСТРУ

Код зем. ділянки	Суб'єкт господарювання за яким обліковується земельна ділянка у міському земельному кадастрі	Адреса земельної ділянки	Площа кв.м.	Вид права	Дата закінч. права
78:034:0002	ВАТ "Київське автотранспортне підприємство N 13070"	вул. Богатирська, 11	76376,22	Тимчасове користування (з орендною платою) на 24 роки	22.11.2023
78:034:0003	Відкрите акціонерне товариство "Київміськнафтопродукт"	вул. Богатирська, 13	4378,53		
78:034:0033	Київська міська рада	вул. Сім'ї Шовкоплясів	2000,00	Не визначено	
78:034:0044	ТОВАРИСТВО З ОБМЕЖЕНОЮ ВІДПОВІДАЛЬНІСТЮ "ОБОЛОНЬ ПРОПАН БУТАН"	вул. Богатирська, 13, 13Ж	4378,00	оренда	

ВИТЯГ
з Державного земельного кадастру про земельну ділянку

Номер витягу	НВ-0001004042024
Дата формування	19.04.2024
Строк дії	три місяці з дати формування
Надано на заяву (запит)	Київська міська рада 19.04.2024, ЗВ-8000064422024

Дані, за якими здійснювався пошук інформації у Державному земельному кадастрі

Кадастровий номер земельної ділянки	8000000000:78:034:0044
Власник (користувач):	
Прізвище, власне ім'я, по батькові (за наявності)/найменування	-----
Податковий номер	-----
Унікальний номер запису в Єдиному державному демографічному реєстрі (за наявності)	-----

Загальні відомості про земельну ділянку

Кадастровий номер	8000000000:78:034:0044
Місце розташування (адміністративно-територіальна одиниця)	м.Київ, Оболонський район, вулиця Богатирська, 13,13Ж
Цільове призначення:	
Категорія земель	Землі промисловості, транспорту, електронних комунікацій, енергетики, оборони та іншого призначення
Вид цільового призначення земельної ділянки	12.11 Для розміщення та експлуатації об'єктів дорожнього сервісу
Обліковий номер масиву, до складу якого входить земельна ділянка	-----
Обліковий номер території, на якій розташовані земельні ділянки, необхідні для розміщення об'єктів, щодо яких відповідно до закону може здійснюватися примусове відчуження земельних ділянок з мотивів суспільної необхідності, до складу якої входить земельна ділянка	-----
Обліковий номер функціональної зони, до складу якої входить земельна ділянка	-----
Обліковий номер контуру об'єкта будівництва та закінченого будівництвом об'єкта, розташованого на земельній ділянці	-----
Обліковий номер меліоративної мережі, складової частини меліоративної мережі, яка забезпечує гідротехнічну меліорацію відповідної земельної ділянки	-----
Обліковий номер об'єкта інженерної інфраструктури, що належить до складу відповідної меліоративної мережі, складової частини меліоративної мережі	-----
Площа земельної ділянки, гектарів	0.4378
Нормативна грошова оцінка, гривень	-----
Дата проведення нормативної грошової оцінки	-----
Скасований кадастровий номер (номери), у разі коли земельна ділянка створена в результаті поділу/об'єднання	-----

Відомості про державну реєстрацію земельної ділянки

Інформація про документацію із землеустрою, на підставі якої здійснена державна реєстрація земельної ділянки	Проект землеустрою щодо відведення земельних ділянок, 21.02.2024; ПП "КИЇВЗЕМРЕСУРС", Олійник М. О.
Орган, який зареєстрував земельну ділянку	Відділ № 7 Управління надання адміністративних послуг Головного управління Держгеокадастру у Вінницькій області
Дата державної реєстрації земельної ділянки	27.02.2024

Створено за допомогою програмного забезпечення Державного земельного кадастру.

Відомості про право власності / право постійного користування внесені до Поземельної книги, крім відомостей про речові права, що виникли після 1 січня 2013 року

Вид права	-----
Інформація про власників (користувачів) земельної ділянки	
Прізвище, власне ім'я, по батькові (за наявності)/найменування	-----
Громадянство	-----
Реквізити документа, що посвідчує особу	-----
Податковий номер/номер та серія (за наявності) паспорта фізичної особи	-----
Унікальний номер запису в Єдиному державному демографічному реєстрі (за наявності)	-----
Місце проживання/ місцезнаходження	-----
Частка у спільній власності	-----
Документ, який є підставою для виникнення права	-----
Документ, що посвідчує право	-----

Відомості про оренду, суборенду згідно з Державним реєстром земель

Стан відомостей	актуальні
Орендар:	
Прізвище, власне ім'я, по батькові (за наявності)/найменування	-----
Громадянство	-----
Реквізити документа, що посвідчує особу	-----
Податковий номер/номер та серія (за наявності) паспорта фізичної особи	-----
Унікальний номер запису в Єдиному державному демографічному реєстрі (за наявності)	-----
Місце проживання/ місцезнаходження	-----
Площа земельної ділянки, переданої в оренду	-----
Орган, що здійснив державну реєстрацію речового права	-----
Дата державної реєстрації речового права	-----
Строк дії речового права	-----
Суборендар:	
Прізвище, власне ім'я, по батькові (за наявності)/найменування	-----
Громадянство	-----
Реквізити документа, що посвідчує особу	-----
Податковий номер/номер та серія (за наявності) паспорта фізичної особи	-----
Унікальний номер запису в Єдиному державному демографічному реєстрі (за наявності)	-----
Місце проживання/ місцезнаходження	-----
Площа земельної ділянки (її частини), переданої в суборенду	-----
Обліковий номер частини земельної ділянки, на яку поширюється дія договору суборенди	-----
Орган, що здійснив державну реєстрацію речового права	-----
Дата державної реєстрації речового права	-----
Строк дії речового права	-----
Додаткові відомості	-----

Відомості про земельний сервітут згідно з Державним реєстром земель

Стан відомостей	актуальні
Вид сервітуту	-----
Площа земельної ділянки (її частини), на яку поширюється дія сервітуту	-----

Створено за допомогою програмного забезпечення Державного земельного кадастру.

Обліковий номер земельної ділянки (її частини), на яку поширюється дія сервітуту	-----
Підстава для встановлення земельного сервітуту	-----
Орган, що здійснив державну реєстрацію сервітуту	-----
Дата державної реєстрації сервітуту	-----
Строк дії сервітуту	-----
Додаткові відомості	-----

Відомості про обмеження у використанні земельної ділянки

Вид обмеження у використанні земельної ділянки	Охоронна зона навколо інженерних комунікацій
Обліковий номер частини земельної ділянки, на яку поширюється дія обмеження у використанні земельної ділянки	-----
Площа земельної ділянки (її частини), на яку поширюється дія обмеження	0.0555 гектарів
Підстава для виникнення обмеження у використанні земельної ділянки	Закон ДБН В.2.5-75:2013 «Каналізація. Зовнішні мережі та споруди. Основні положення проектування», затверджені наказом Міністерства регіонального розвитку, будівництва та житлово-комунального господарства України № 134 08.04.2013
Орган, що здійснив державну реєстрацію обмеження	-----
Дата державної реєстрації обмеження	-----
Строк дії обмеження	безстроково
Вид обмеження у використанні земельної ділянки	Охоронна зона навколо (уздовж) об'єкта енергетичної системи
Обліковий номер частини земельної ділянки, на яку поширюється дія обмеження у використанні земельної ділянки	-----
Площа земельної ділянки (її частини), на яку поширюється дія обмеження	0.0333 гектарів

Підстава для виникнення обмеження у використанні земельної ділянки	Закон Постанова Кабінету Міністрів України № 1455 "Про затвердження Правил охорони електричних мереж" 27.12.2022
Орган, що здійснив державну реєстрацію обмеження	-----
Дата державної реєстрації обмеження	-----
Строк дії обмеження	безстроково
Вид обмеження у використанні земельної ділянки	Охоронна зона навколо інженерних комунікацій
Обліковий номер частини земельної ділянки, на яку поширюється дія обмеження у використанні земельної ділянки	-----
Площа земельної ділянки (її частини), на яку поширюється дія обмеження	0.0262 гектарів
Підстава для виникнення обмеження у використанні земельної ділянки	Закон ДБН В.2.5-75:2013 «Каналізація. Зовнішні мережі та споруди. Основні положення проектування», затверджені наказом Міністерства регіонального розвитку, будівництва та житлово-комунального господарства України № 134 08.04.2013
Орган, що здійснив державну реєстрацію обмеження	-----
Дата державної реєстрації обмеження	-----
Строк дії обмеження	безстроково
Вид обмеження у використанні земельної ділянки	Охоронна зона навколо інженерних комунікацій
Обліковий номер частини земельної ділянки, на яку поширюється дія обмеження у використанні земельної ділянки	-----
Площа земельної ділянки (її частини), на яку поширюється дія обмеження	0.0238 гектарів
Підстава для виникнення обмеження у використанні земельної ділянки	Закон ДБН В.2.5-20:2018 "Газопостачання", затверджені наказом Міністерства регіонального розвитку, будівництва та житлово-комунального господарства України № 305 15.11.2018
Орган, що здійснив державну реєстрацію обмеження	-----

Дата державної реєстрації обмеження	-----
Строк дії обмеження	безстроково
Вид обмеження у використанні земельної ділянки	Охоронна зона навколо інженерних комунікацій
Обліковий номер частини земельної ділянки, на яку поширюється дія обмеження у використанні земельної ділянки	-----
Площа земельної ділянки (її частини), на яку поширюється дія обмеження	0.0197 гектарів
Підстава для виникнення обмеження у використанні земельної ділянки	Закон ДБН В.2.5-39:2008 «Інженерне обладнання будинків і споруд. Зовнішні мережі та споруди Теплові мережі», затверджені наказом Міністерства регіонального розвитку та будівництва України № 568 09.12.2008
Орган, що здійснив державну реєстрацію обмеження	-----
Дата державної реєстрації обмеження	-----
Строк дії обмеження	безстроково
Вид обмеження у використанні земельної ділянки	Охоронна зона навколо (уздовж) об'єкта енергетичної системи
Обліковий номер частини земельної ділянки, на яку поширюється дія обмеження у використанні земельної ділянки	-----
Площа земельної ділянки (її частини), на яку поширюється дія обмеження	0.0163 гектарів
Підстава для виникнення обмеження у використанні земельної ділянки	Закон Постанова Кабінету Міністрів України № 1455 "Про затвердження Правил охорони електричних мереж" 27.12.2022
Орган, що здійснив державну реєстрацію обмеження	-----
Дата державної реєстрації обмеження	-----
Строк дії обмеження	безстроково
Вид обмеження у використанні земельної ділянки	Охоронна зона навколо (уздовж) об'єкта енергетичної системи

Обліковий номер частини земельної ділянки, на яку поширюється дія обмеження у використанні земельної ділянки	-----
Площа земельної ділянки (її частини), на яку поширюється дія обмеження	0.0095 гектарів
Підстава для виникнення обмеження у використанні земельної ділянки	Закон Постанова Кабінету Міністрів України № 1455 "Про затвердження Правил охорони електричних мереж" 27.12.2022
Орган, що здійснив державну реєстрацію обмеження	-----
Дата державної реєстрації обмеження	-----
Строк дії обмеження	безстроково
Вид обмеження у використанні земельної ділянки	Санітарно-захисна зона навколо об'єкта
Обліковий номер частини земельної ділянки, на яку поширюється дія обмеження у використанні земельної ділянки	-----
Площа земельної ділянки (її частини), на яку поширюється дія обмеження	0.4378 гектарів
Підстава для виникнення обмеження у використанні земельної ділянки	Закон Наказ Міністерства охорони здоров'я України №173 "Про затвердження Державних санітарних правил планування та забудови населених пунктів" 19.06.1996
Орган, що здійснив державну реєстрацію обмеження	-----
Дата державної реєстрації обмеження	-----
Строк дії обмеження	безстроково
Вид обмеження у використанні земельної ділянки	Зона особливого режиму забудови
Обліковий номер частини земельної ділянки, на яку поширюється дія обмеження у використанні земельної ділянки	-----
Площа земельної ділянки (її частини), на яку поширюється дія обмеження	0.4378 гектарів

Підстава для виникнення обмеження у використанні земельної ділянки	Закон Наказ Міністерства регіонального розвитку, будівництва та житлово-комунального господарства України №101 "Про затвердження ДБН В.1.1-45:2017 "Будівлі та споруди в складних інженерно-геологічних умовах. Загальні положення" 03.05.2017
Орган, що здійснив державну реєстрацію обмеження	-----
Дата державної реєстрації обмеження	-----
Строк дії обмеження	безстроково
Вид обмеження у використанні земельної ділянки	Охоронна зона навколо інженерних комунікацій
Обліковий номер частини земельної ділянки, на яку поширюється дія обмеження у використанні земельної ділянки	-----
Площа земельної ділянки (її частини), на яку поширюється дія обмеження	0.0107 гектарів
Підстава для виникнення обмеження у використанні земельної ділянки	Закон ДБН В 2.5-74-2013 «Водопостачання. Зовнішні мережі та споруди. Основні положення проектування», затверджені наказом Міністерства регіонального розвитку, будівництва та житлово-комунального господарства України № 133 08.04.2013
Орган, що здійснив державну реєстрацію обмеження	-----
Дата державної реєстрації обмеження	-----
Строк дії обмеження	безстроково

Інформація про документи, на підставі яких відомості про обмеження у використанні земель внесені до Державного земельного кадастру

Реквізити заяви про державну реєстрацію обмеження у використанні земель	-----
Прізвище, власне ім'я та по батькові (за наявності)/ найменування заявника	-----
Інформація про документи, на підставі яких внесені відомості про обмеження у використанні земель	-----

Відомості про заходи щодо охорони земель і ґрунтів

Назва та напрям заходу	-----
Площа	-----
Товщина родючого шару ґрунту, у тому числі об'єм ґрунтової маси	-----
Кошторисна вартість запроектованих робіт	-----
Строки проведення	-----
Інформація про документи, на підставі яких передбачено здійснення заходу щодо охорони земель і ґрунтів	-----

Відомості про ділянки надр, надані у користування відповідно до спеціальних дозволів на користування надрами та актів про надання гірничих відводів, одержаних в порядку інформаційної взаємодії між Державним земельним кадастром, Держгеонадрами та Держпраці (за наявності)

Реєстраційний номер спеціального дозволу на користування надрами	-----
Дата видачі спеціального дозволу на користування надрами	-----
Підстава для надання спеціального дозволу на користування надрами	-----
Вид користування надрами	-----
Відомості про ділянку надр, що надається у користування	-----
Площа ділянки надр, що надається у користування	-----
Вид корисної копалини	-----
Відомості про особу, якій надано спеціальний дозвіл на користування надрами:	
Прізвище, власне ім'я та по батькові (за наявності)/ найменування	-----
Реєстраційний номер облікової картки платника податків/ серія (за наявності) та номер паспорта фізичної особи/код згідно з ЄДРПОУ	-----
Строк дії спеціального дозволу на користування надрами	-----

Документ, який засвідчує надання гірничого відводу	-----
Відомості про користувача гірничого відводу (за наявності)	
Найменування/ прізвище, власне ім'я та по батькові (за наявності)	-----
Мета надання гірничого відводу	-----
Площа проекції гірничого відводу	-----
Строк дії акта про надання гірничого відводу	-----

Створено за допомогою програмного забезпечення Державного земельного кадастру.

Додаток
до витягу з Державного земельного кадастру
про земельну ділянку
від 19.04.2024 р. № НВ-0001004042024

Кадастровий номер земельної ділянки 8000000000:78:034:0044

КАДАСТРОВИЙ ПЛАН ЗЕМЕЛЬНОЇ ДІЛЯНКИ

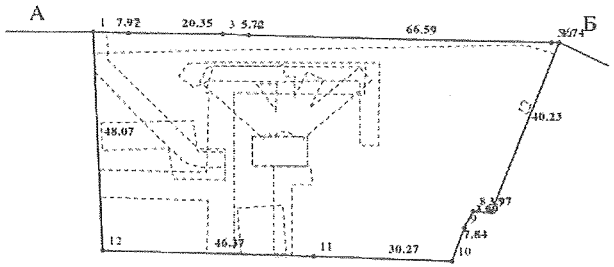

Масштаб 1: 1000

Створено за допомогою програмного забезпечення Державного земельного кадастру.

Умовні позначення:

Опис меж:

Від А до Б Землі не надані у власність чи користування (кад. номер 8000000000:78:034:0033);
Від Б до А ВАТ "Київське автотранспортне підприємст N 13070" (кад. номер 8000000000:78:034:0002);

Створено за допомогою програмного забезпечення Державного земельного кадастру.

КООРДИНАТИ ПОВОРОТНИХ ТОЧОК МЕЖ ЗЕМЕЛЬНОЇ ДІЛЯНКИ

Номер точки	Назва точки	Відстань (метрів)	Координати (м)	
			X	Y

Місце розташування		м.Київ, Оболонський район, вулиця Богатирська, 13,13Ж
Цільове призначення	Категорія земель	Землі промисловості, транспорту, електронних комунікацій, енергетики, оборони та іншого призначення
	Код цільового призначення	12.11 Для розміщення та експлуатації об'єктів дорожнього сервісу
Площа, гектарів		0.4378
Відомості про перенесення в натуру (на місцевість) меж	охоронних зон, прибережних захисних смуг і пляжних зон, зон санітарної охорони, санітарно-захисних зон і зон особливого режиму використання земель (за наявності)	-----
	земельної ділянки (у разі формування земельної ділянки)	-----
	частини земельної ділянки, на якій може проводитися гідротехнічна меліорація (за наявності)	-----
Відомості про контури об'єктів нерухомого майна, меліоративних мереж, складових частин меліоративних мереж та точки водовиділу, розташовані на земельній ділянці (за наявності)		-----
Відомості про встановлені межові знаки (у разі формування земельної ділянки)		-----

Створено за допомогою програмного забезпечення Державного земельного кадастру.

Розробник документації із землеустрою: ПП "КИЇВЗЕМРЕСУРС", Олійник М. О.
(прізвище, власне ім'я, по батькові (за наявності) фізичної особи / найменування юридичної особи)

ЕКСПЛІКАЦІЯ ЗЕМЕЛЬНИХ УГІДЬ

Всього земель, га	У тому числі за земельними угіддями, га:		
	Землі під будівлями та спорудами транспорту	Землі під будівлями та спорудами транспорту	Землі під будівлями та спорудами транспорту
1	2	3	4
Площа земельної ділянки, га 0.4378	0.0082	0.0004	0.4292

Створено за допомогою програмного забезпечення Державного земельного кадастру.

Київський міський голова

Терентьєву М. О.
Окопному О. Ю.
Положишник В. О.
Бродському О.Я.

Прошу розглянути проєкт рішення від 02.05.2024 № 08/231-595/ПР в установленому порядку.

Омельченко А. В.

Для контролю за проходженням та тиражування.

Юнаковій С. М.
Кандибору Р. В. – до відома
Пайтєєву П.О. – до відома

Віталій КЛИЧКО

"06" травня 2024 року
№ 08/231-595/ПР

08/231-595/ПР
02.05.2024

УКРАЇНА

ВИКОНАВЧИЙ ОРГАН КИЇВСЬКОЇ МІСЬКОЇ РАДИ
(КИЇВСЬКА МІСЬКА ДЕРЖАВНА АДМІНІСТРАЦІЯ)

ДЕПАРТАМЕНТ ЗЕМЕЛЬНИХ РЕСУРСІВ

вул. Хрещатик, 32-а, м. Київ, 01001 тел. (044) 202 78 15
Контактний центр міста Києва (044) 15 51 E-mail: kyivland@kyivcity.gov.ua Код ЄДРПОУ 26199097

02.05.2024 № 05715-СЛ-65260

Заступнику міського голови-
секретарю Київської міської ради
Володимиру БОНДАРЕНКУ

Шановний Володимире Володимировичу!

Департамент земельних ресурсів виконавчого органу Київської міської ради (Київської міської державної адміністрації) відповідно до пункту 3 статті 26 Регламенту Київської міської ради, затвердженого рішенням Київської міської ради від 04.11.2021 № 3135/3176, направляє проєкт рішення Київської міської ради «Про передачу ТОВАРИСТВУ З ОБМЕЖЕНОЮ ВІДПОВІДАЛЬНІСТЮ «ОБОЛОНЬ ПРОПАН БУТАН» земельної ділянки в оренду для експлуатації об'єктів дорожнього сервісу на вул. Богатирській, 13, 13Ж в Оболонському районі міста Києва» у оренда земельної ділянки для розміщення та експлуатації об'єктів дорожнього сервісу на вул. Богатирська, 13, 13Ж у Оболонському районі міста Києва» (справа № 615813951) для подальшого опрацювання.

Додатки:
- проєкт рішення Київської міської ради до справи № 615813951 на 3 арк. в 1 примірнику;
- пояснювальна записка до справи № 615813951 на 3 арк. в 1 примірнику;
- витяг з бази даних міського земельного кадастру на 1 арк. в 1 примірнику;
- матеріали супутникової фотозйомки на 1 арк. в 1 примірнику;
- копія
- проєкт землеустрою щодо відведення земельної ділянки 1 книга в 1 примірнику;
- витяг з Державного земельного кадастру про земельну ділянку в 1 примірнику;
- заява в 1 примірнику.

З повагою

Директор Валентина ПЕЛИХ

Текст проєкту рішення у паперовому вигляді відповідає проєкту в електронному вигляді на USB носії.

Начальник третього відділу
управління землеустрою
Департаменту земельних ресурсів
виконавчого органу Київської міської ради
(Київської міської державної адміністрації) **Раїса ОЛЕЩЕНКО**

№ 13

08/231-575/ПР
29.04.2024

КИЇВСЬКА МІСЬКА РАДА

III СЕСІЯ IX СКЛИКАННЯ

РІШЕННЯ

_____№_____

626974423

Про передачу ТОВАРИСТВУ З ОБМЕЖЕНОЮ ВІДПОВІДАЛЬНІСТЮ «ПРОМЛЕДС» земельної ділянки в оренду для реконструкції лінійно-диспетчерської станції з одночасним будівництвом багатофункціонального комплексу з паркінгом на вул. Ізюмській, 3 у Голосіївському районі міста Києва

Розглянувши заяву ТОВАРИСТВА З ОБМЕЖЕНОЮ ВІДПОВІДАЛЬНІСТЮ «ПРОМЛЕДС» (код ЄДРПОУ 43828762, місцезнаходження юридичної особи: 01010, місто Київ, вул. Лаврська, 6) від 09 квітня 2024 року № 72361-008488652-031-03, враховуючи, що земельна ділянка зареєстрована у Державному земельному кадастрі, право комунальної власності територіальної громади міста Києва на яку зареєстровано в установленому порядку (право власності зареєстровано у Державному реєстрі речових прав на нерухоме майно 17 квітня 2024 року, номер відомостей про речове право 54651596), відповідно до статей 9, 83, 93, 116, 122, 123, 124, 141 Земельного кодексу України, статей 1212, 1214 Цивільного кодексу України, Закону України «Про оренду землі», пункту 34 частини першої статті 26 Закону України «Про місцеве самоврядування в Україні», Закону України «Про адміністративну процедуру», Київська міська рада

ВИРІШИЛА:

1. Припинити комунальному підприємству «Київпастранс» (код ЄДРПОУ 31725604) право постійного користування земельною ділянкою площею 0,2441 га (кадастровий номер 8000000000:79:072:0015), наданою відповідно до рішення Київської міської ради від 28 грудня 2010 року № 534/5346 «Про надання комунальному підприємству «Київпастранс» земельної ділянки для реконструкції лінійно-диспетчерської станції з одночасним будівництвом багатофункціонального комплексу з паркінгом на

вул. Ізюмській, 3 у Голосіївському районі м. Києва» (державний акт на право постійного користування земельною ділянкою, зареєстрований в Книзі записів реєстрації державних актів на право власності на землю та на право постійного користування землею, договорів оренди землі 23 червня 2011 року за № 07-9-00130) у зв'язку з набуттям ТОВАРИСТВОМ З ОБМЕЖЕНОЮ ВІДПОВІДАЛЬНІСТЮ «ПРОМЛЕДС» права власності на нерухоме майно (право власності зареєстровано у Державному реєстрі речових прав на нерухоме майно 08 вересня 2022 року, номер відомостей про речове право 47826569).

2. Передати ТОВАРИСТВУ З ОБМЕЖЕНОЮ ВІДПОВІДАЛЬНІСТЮ «ПРОМЛЕДС», за умови виконання пункту 3 цього рішення, в оренду на 5 років земельну ділянку площею 0,2441 га (кадастровий номер 8000000000:79:072:0015) для реконструкції лінійно-диспетчерської станції з одночасним будівництвом багатофункціонального комплексу з паркінгом (код виду цільового призначення – 03.10 для будівництва та обслуговування адміністративних будинків, офісних будівель компаній, які займаються підприємницькою діяльністю, пов'язаною з отриманням прибутку) на вул. Ізюмській, 3 у Голосіївському районі міста Києва із земель комунальної власності територіальної громади міста Києва у зв'язку з набуттям права власності на нерухоме майно (право власності зареєстровано у Державному реєстрі речових прав на нерухоме майно 08 вересня 2022 року, номер відомостей про речове право 47826569) (заява ДЦ від 09 квітня 2024 року № 72361-008488652-031-03, справа **626974423**).

3. ТОВАРИСТВУ З ОБМЕЖЕНОЮ ВІДПОВІДАЛЬНІСТЮ «ПРОМЛЕДС»:

3.1. Виконувати обов'язки землекористувача відповідно до вимог статті 96 Земельного кодексу України.

3.2. У місячний строк з дня набрання чинності цим рішенням надати до Департаменту земельних ресурсів виконавчого органу Київської міської ради (Київської міської державної адміністрації) документи, визначені законодавством України, необхідні для укладання договору оренди земельної ділянки (зокрема, охоронний договір на зелені насадження або інформацію уповноваженого органу про відсутність зелених насаджень на земельній ділянці).

3.3. Питання майнових відносин вирішувати в установленому порядку.

3.4. Забезпечити вільний доступ для прокладання нових, ремонту та експлуатації існуючих інженерних мереж і споруд, що знаходяться в межах земельної ділянки.

3.5. Питання сплати відновної вартості зелених насаджень або укладання охоронного договору на зелені насадження вирішувати відповідно до рішення Київської міської ради від 27 жовтня 2011 року № 384/6600 «Про затвердження Порядку видалення зелених насаджень на території міста Києва» (із змінами і доповненнями).

3.6. Під час використання земельної ділянки дотримуватися обмежень у її використанні, зареєстрованих у Державному земельному кадастрі.

3.7. У разі необхідності проведення реконструкції, питання оформлення дозвільної та проєктної документації вирішувати в порядку, визначеному законодавством України.

3.8. Сплатити безпідставно збережені кошти за користування земельною ділянкою з моменту набуття права власності на об'єкт нерухомого майна, розташований на ній, до моменту реєстрації права оренди на земельну ділянку у Державному реєстрі речових прав на нерухоме майно на підставі розрахунку Департаменту земельних ресурсів виконавчого органу Київської міської ради (Київської міської державної адміністрації).

4. Департаменту земельних ресурсів виконавчого органу Київської міської ради (Київської міської державної адміністрації) вжити організаційно-правових заходів, щодо виконання підпункту 3.8 пункту 3 цього рішення.

5. Попередити землекористувача, що використання земельної ділянки не за цільовим призначенням тягне за собою припинення права користування нею відповідно до вимог статей 141, 143 Земельного кодексу України.

6. Дане рішення набирає чинності і вважається доведеним до відома заявника з дня його оприлюднення на офіційному вебсайті Київської міської ради та втрачає чинність через дванадцять місяців, у разі якщо протягом цього строку не укладений відповідний договір оренди земельної ділянки.

7. Контроль за виконанням цього рішення покласти на постійну комісію Київської міської ради з питань архітектури, містопланування та земельних відносин.

Київський міський голова Віталій КЛИЧКО

ПОДАННЯ:

Заступник голови
Київської міської державної адміністрації
з питань здійснення самоврядних повноважень — Петро ОЛЕНИЧ

Директор Департаменту земельних ресурсів
виконавчого органу Київської міської ради
(Київської міської державної адміністрації) — Валентина ПЕЛИХ

В.о. Начальник юридичного управління
Департаменту земельних ресурсів
виконавчого органу Київської міської ради
(Київської міської державної адміністрації) — Дмитро РАДЗІЄВСЬКИЙ
Дар'я Хробуст

ПОГОДЖЕНО:

Постійна комісія Київської міської ради
з питань архітектури, містопланування
та земельних відносин

Голова — Михайло ТЕРЕНТЬЄВ

Секретар — Юрій ФЕДОРЕНКО

Начальник управління правового
забезпечення діяльності
Київської міської ради — Валентина ПОЛОЖИШНИК

До справи
№ 626974423

ПОЯСНЮВАЛЬНА ЗАПИСКА

№ ПЗН-65586 від 19.04.2024

до проєкту рішення Київської міської ради:

Про передачу ТОВАРИСТВУ З ОБМЕЖЕНОЮ ВІДПОВІДАЛЬНІСТЮ «ПРОМЛЕДС» земельної ділянки в оренду для реконструкції лінійно-диспетчерської станції з одночасним будівництвом багатофункціонального комплексу з паркінгом на вул. Ізюмській, 3 у Голосіївському районі міста Києва

1. Юридична особа:

Назва	*ТОВАРИСТВО З ОБМЕЖЕНОЮ ВІДПОВІДАЛЬНІСТЮ «ПРОМЛЕДС»*
Перелік засновників (учасників)	*АКЦІОНЕРНЕ ТОВАРИСТВО «ЗАКРИТИЙ НЕДИВЕРСИФІКОВАНИЙ ВЕНЧУРНИЙ КОРПОРАТИВНИЙ ІНВЕСТИЦІЙНИЙ ФОНД «ФЕНІКС»*
Кінцевий бенефіціарний власник (контролер)	*ТУРЧІНОВ СЕРГІЙ ВІКТОРОВИЧ* *Україна м. Київ, вул. Предславинська*
Реєстраційний номер:	*від 10.04.2024 № 626974423*

2. Відомості про земельну ділянку (кадастровий № 8000000000:79:072:0015).

Місце розташування:	*м. Київ, р-н Голосіївський, вул. Ізюмська, 3*
Площа:	*0,2441 га*
Вид та термін користування:	*Право в процесі оформлення (оренда на 5 років)*
Цільове призначення:	*03.10 для будівництва та обслуговування адміністративних будинків, офісних будівель компаній, які займаються підприємницькою діяльністю, пов'язаною з отриманням прибутку (для реконструкції лінійно-диспетчерської станції з одночасним будівництвом багатофункціонального комплексу з паркінгом)*
Нормативна грошова оцінка (за попереднім розрахунком*)	*11 716 096 грн 02 коп.*
**Наведені розрахунки нормативної грошової оцінки не є остаточними і будуть уточнені відповідно до вимог чинного законодавства при оформленні права на земельну ділянку.*	

3. Обґрунтування прийняття рішення.

Відповідно до статті 123 Земельного кодексу України, враховуючи, що земельна ділянка зареєстрована в Державному земельному кадастрі, право комунальної власності територіальної громади міста Києва на яку зареєстровано в установленому порядку, Департаментом земельних ресурсів виконавчого органу Київської міської ради (Київської міської державної адміністрації) розроблено проєкт рішення Київської міської ради щодо передачі земельної ділянки в оренду без зміни її меж та цільового призначення без складання документації із землеустрою.

4. Мета прийняття рішення.

Метою прийняття рішення є забезпечення реалізації встановленого Земельним кодексом України права особи на оформлення права користування земельною ділянкою.

5. Особливі характеристики ділянки.

Наявність будівель і споруд на ділянці:	*На земельній ділянці розташована нежитлова будівля, літ. «А» загальною площею 160,7 кв. м, яка перебуває у власності ТОВАРИСТВА З ОБМЕЖЕНОЮ ВІДПОВІДАЛЬНІСТЮ «ПРОМЛЕДС» на підставі договору купівлі-продажу нежитлової будівлі від 06.09.2022 № 8/22 (право власності зареєстровано у Державному реєстрі речових прав на нерухоме майно 08.09.2022, номер відомостей про речове право 47826569) (інформація з Державного реєстру речових прав на нерухоме майно від 17.04.2024 № 374746865).*
Наявність ДПТ:	*Детальний план території відсутній.*
Функціональне призначення згідно з Генпланом:	*Відповідно до Генерального плану міста Києва та проекту планування його приміської зони на період до 2020 року, затвердженого рішенням Київської міської ради від 28.03.2002 № 370/1804, земельна ділянка за функціональним призначенням належить до промислової території (лист Департаменту містобудування та архітектури виконавчого органу Київської міської ради (Київської міської державної адміністрації) від 05.03.2024 № 055/2218).*
Правовий режим:	*Земельна ділянка належить до земель комунальної власності територіальної громади міста Києва (право власності зареєстровано у Державному реєстрі речових прав на нерухоме майно 17 квітня 2024 року, номер відомостей про речове право 54651596) (інформація з Державного реєстру речових прав на нерухоме майно від 19.04.2024 № 375083785).*
Розташування в зеленій зоні:	*Земельна ділянка не входить до зеленої зони.*
Інші особливості:	*Земельна ділянка площею 0,2441 га (кадастровий номер 8000000000:79:072:0015) на вул. Ізюмській, 3 у Голосіївському районі м. Києва на підставі рішення Київської міської ради від 28.12.2010 № 534/5346 надана у постійне користування комунальному підприємству «Київпастранс» для реконструкції лінійно-диспетчерської станції з одночасним будівництвом багатофункціонального комплексу з паркінгом (державний акт на право постійного користування земельною ділянкою від 23.06.2011 № 07-9-00130).* *Надалі, на підставі договору купівлі-продажу нежитлової будівлі від 06.09.2022 № 8/22 право власності на об'єкт нерухомого майна розташованого на земельній ділянці перейшло до ТОВАРИСТВА З ОБМЕЖЕНОЮ ВІДПОВІДАЛЬНІСТЮ «ПРОМЛЕДС».* *Пунктом 1 проєкту рішення Київської міської ради передбачається припинити право постійного користування земельною ділянкою комунальному підприємству «Київпастранс».* *Щодо припинення права постійного користування земельною ділянкою Верховний Суд у постанові від 23.11.2023 у справі № 916/3030/22 дійшов висновку про те, що у спірних правовідносинах у силу принципу єдності юридичної долі земельної ділянки та об'єктів нерухомості, які на ній розміщені, користування земельною ділянкою під об'єктом нерухомості не може здійснювати ніхто, окрім власника нерухомості.*

	Наслідком набуття іншою особою права власності на нерухоме майно є припинення користування попереднім землекористувачем відповідною частиною земельної ділянки під нерухомим майном. *Таке розуміння змісту правовідносин між власником нерухомості та попереднім землекористувачем підтвердив і законодавець, доповнивши згідно із Законом України від 05.11.2009 № 1702-VI статтю 141 ЗК України пунктом «е» та прямо передбачивши відповідну підставу для припинення права користування земельною ділянкою у випадку набуття іншою особою права власності на жилий будинок, будівлю або споруду, які розташовані на земельній ділянці.* *Судова палата вважає, що використання алгоритму, за яким відсутність згоди постійного землекористувача виключає можливість оформлення власником нерухомості права на землю суперечить принципу єдності юридичної долі земельної ділянки та об'єктів нерухомості, які на ній розміщені, оскільки у такому випадку уповноважений орган (власник земельної ділянки) буде позбавлений можливості оформити право на земельну ділянку новому власнику об'єкта нерухомості без відмови постійного землекористувача від земельної ділянки.* *Підпунктом 3.8 пункту 3 проєкту рішення запропоновано з урахуванням існуючої судової практики (постанови Верховного Суду від 18.06.2020 у справі № 925/449/19, від 27.01.2021 у справі № 630/269/16, від 10.02.2021 у справі № 200/8930/18) зобов'язати землекористувача сплатити безпідставно збереженні кошти за користування земельною ділянкою без правовстановлюючих документів на підставі статті 1212 Цивільного кодексу України згідно з розрахунком Департаменту земельних ресурсів виконавчого органу Київської міської ради (Київської міської державної адміністрації).* *Зазначаємо, що Департамент земельних ресурсів не може перебирати на себе повноваження Київської міської ради та приймати рішення про передачу або відмову у передачі в оренду земельної ділянки, оскільки відповідно до пункту 34 частини першої статті 26 Закону України «Про місцеве самоврядування в Україні» та статей 9, 122 Земельного кодексу України такі питання вирішуються виключно на пленарних засіданнях сільської, селищної, міської ради.* *Зазначене підтверджується, зокрема, рішеннями Верховного Суду від 28.04.2021 у справі № 826/8857/16, від 17.04.2018 у справі № 826/8107/16, від 16.09.2021 у справі № 826/8847/16.* *Зважаючи на вказане, цей проєкт рішення направляється для подальшого розгляду Київською міською радою відповідно до її Регламенту.*

6. Стан нормативно-правової бази у даній сфері правового регулювання.

Загальні засади та порядок передачі земельних ділянок у користування зацікавленим особам визначено Земельним кодексом України та Порядком набуття прав на землю із земель комунальної власності у місті Києві, затвердженим рішенням Київської міської ради від 20.04.2017 № 241/2463.

Проєкт рішення не містить інформації з обмеженим доступом у розумінні статті 6 Закону України «Про доступ до публічної інформації».

Проєкт рішення не стосується прав і соціальної захищеності осіб з інвалідністю та не матиме впливу на життєдіяльність цієї категорії.

7. Фінансово-економічне обґрунтування.

Реалізація рішення не потребує додаткових витрат міського бюджету.

Відповідно до Податкового кодексу України, Закону України «Про оренду землі» та рішення Київської міської ради від 14.12.2023 № 7531/7572 «Про бюджет міста Києва на 2024 рік» орієнтовний розмір річної орендної плати складатиме: **585 804 грн 80 коп. (5 %).**

8. Прогноз соціально-економічних та інших наслідків прийняття рішення.

Наслідками прийняття розробленого проєкту рішення стане реалізація зацікавленою особою своїх прав щодо користування земельною ділянкою.

Доповідач: директор Департаменту земельних ресурсів **Валентина ПЕЛИХ**

Директор Департаменту земельних ресурсів Валентина ПЕЛИХ

Справа 626974423

Код земельної ділянки:	79:072:0015
Площа:	0.2441 га
Адрес земельноїділянки:	Голосіївський район, вул. Ізюмська, 3
Заявник:	ТОВАРИСТВО З ОБМЕЖЕНОЮ ВІДПОВІДАЛЬНІСТЮ «ПРОМЛЕДС»
Вид та термін користування:	оренда
Цільове призначення:	03.10, для будівництва та обслуговування адміністративних будинків, офісних будівель компаній, які займаються підприємницькою діяльністю, пов'язаною з отриманням прибутку

Матеріали аерофотозйомки 2019 р.
виготовлено за даними АІС ОУЗР

РОБОЧІ МАТЕРІАЛИ

Витяг з бази даних міського земельного кадастру від 18.04.2024

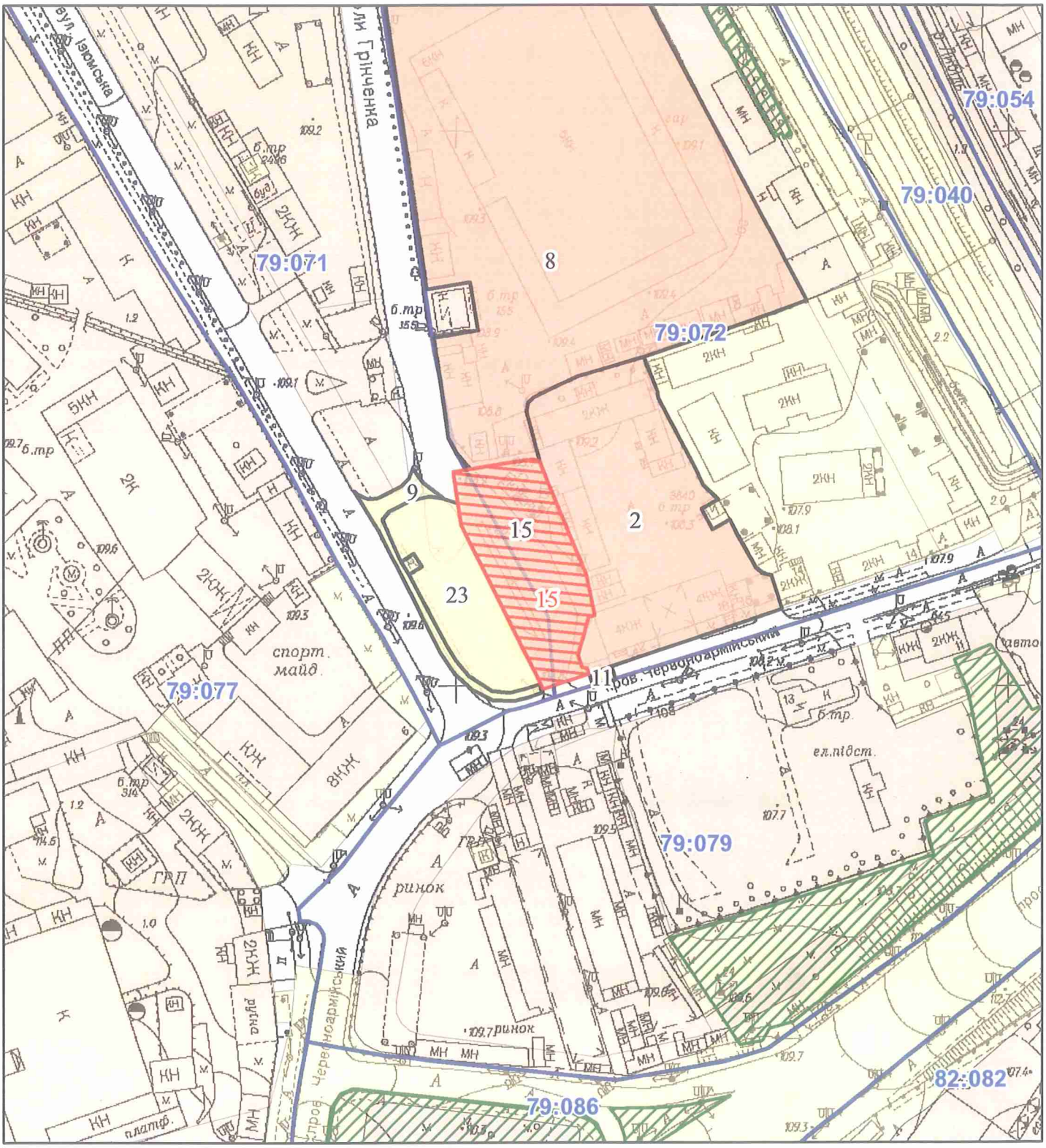

Масштаб 1:2 000

РЕЄСТР ЗЕМЕЛЬНОГО КАДАСТРУ

Код зем. ділянки	Суб'єкт господарювання за яким обліковується земельна ділянка у міському земельному кадастрі	Адреса земельної ділянки	Площа кв.м.	Вид права	Дата закінч. права
79:071:0009	Землі не надані у власність чи користування		460,96		
79:071:0023	Товариство з обмеженою відповідальністю "МАНХЕТТЕН"	вул. Ізюмська, 1	1788,53		
79:072:0002	Відкрите акціонерне товариство "Київгаз"	пров. Червоноармійський, 18, 18а	5610,99	Оренда на 15 років	03.03.2022
79:072:0008	Закрите акціонерне товариство "Комплекс"Либідський"|Публічне акціонерне товариство "КРЕДІ АГРІКОЛЬ БАНК"	вул. Миколи Грінченка, 18	26459,51	Оренда на 25 років|Суборенда до 06.03.2033	26.03. 2033|06.03 2033
79:072:0011	Землі не надані у власність чи користування	пров. Червоноармійський, 18	44,21		
79:072:0015	Комунальне підприємство "Київпастранс"	вул. Ізюмська, 3	2440,80	Постійне користування	
79:072:0015	ТОВАРИСТВО З ОБМЕЖЕНОЮ ВІДПОВІДАЛЬНІСТЮ «ПРОМЛЕДС»	вул. Ізюмська, 3	2441,00	оренда	

ВИТЯГ
з Державного земельного кадастру про земельну ділянку

Номер витягу	НВ-0000981562024
Дата формування	17.04.2024
Строк дії	три місяці з дати формування
Надано на заяву (запит)	Київська міська рада 17.04.2024, ЗВ-8000063982024

Дані, за якими здійснювався пошук інформації у Державному земельному кадастрі

Кадастровий номер земельної ділянки	8000000000:79:072:0015
Власник (користувач):	
Прізвище, власне ім'я, по батькові (за наявності)/найменування	-----
Податковий номер	-----
Унікальний номер запису в Єдиному державному демографічному реєстрі (за наявності)	-----

Загальні відомості про земельну ділянку

Кадастровий номер	8000000000:79:072:0015
Місце розташування (адміністративно-територіальна одиниця)	м. Київ, р-н Голосіївський, вул. Ізюмська, 3
Цільове призначення:	
Категорія земель	Не визначено
Вид цільового призначення земельної ділянки	03.10 Для будівництва та обслуговування адміністративних будинків, офісних будівель компаній, які займаються підприємницькою діяльністю, пов'язаною з отриманням прибутку
Обліковий номер масиву, до складу якого входить земельна ділянка	-----
Обліковий номер території, на якій розташовані земельні ділянки, необхідні для розміщення об'єктів, щодо яких відповідно до закону може здійснюватися примусове відчуження земельних ділянок з мотивів суспільної необхідності, до складу якої входить земельна ділянка	-----

Створено за допомогою програмного забезпечення Державного земельного кадастру.

Обліковий номер функціональної зони, до складу якої входить земельна ділянка	-----
Обліковий номер контуру об'єкта будівництва та закінченого будівництвом об'єкта, розташованого на земельній ділянці	-----
Обліковий номер меліоративної мережі, складової частини меліоративної мережі, яка забезпечує гідротехнічну меліорацію відповідної земельної ділянки	-----
Обліковий номер об'єкта інженерної інфраструктури, що належить до складу відповідної меліоративної мережі, складової частини меліоративної мережі	-----
Площа земельної ділянки, гектарів	0.2441
Нормативна грошова оцінка, гривень	11147729.67
Дата проведення нормативної грошової оцінки	24.01.2023
Скасований кадастровий номер (номери), у разі коли земельна ділянка створена в результаті поділу/об'єднання	-----

Відомості про державну реєстрацію земельної ділянки

Інформація про документацію із землеустрою, на підставі якої здійснена державна реєстрація земельної ділянки	Проект землеустрою щодо відведення земельних ділянок, 05.05.2011;
Орган, який зареєстрував земельну ділянку	Головне управління земельних ресурсів виконавчого органу Київської міської ради (Київської міської державної адміністрації)
Дата державної реєстрації земельної ділянки	23.06.2011

Відомості про право власності / право постійного користування внесені до Поземельної книги, крім відомостей про речові права, що виникли після 1 січня 2013 року

Вид права	Право постійного користування земельною ділянкою
Інформація про власників (користувачів) земельної ділянки	
Прізвище, власне ім'я, по батькові (за наявності)/найменування	Комунальне підприємство "Київпастранс"
Громадянство	-----
Реквізити документа, що посвідчує особу	-----
Податковий номер/номер та серія (за наявності) паспорта фізичної особи	31725604
Унікальний номер запису в Єдиному державному демографічному реєстрі (за наявності)	-----
Місце проживання/ місцезнаходження	804, м. Київ, шосе Набережне, 2
Частка у спільній власності	-----
Документ, який є підставою для виникнення права	Рішення органу місцевого самоврядування Київська міська рада 28.12.2010 534/5346
Документ, що посвідчує право	Державний акт від 23.06.2011 ЯЯ 382693

Відомості про оренду, суборенду згідно з Державним реєстром земель

Стан відомостей	актуальні
Орендар:	
Прізвище, власне ім'я, по батькові (за наявності)/найменування	-----
Громадянство	-----
Реквізити документа, що посвідчує особу	-----
Податковий номер/номер та серія (за наявності) паспорта фізичної особи	-----
Унікальний номер запису в Єдиному державному демографічному реєстрі (за наявності)	-----
Місце проживання/ місцезнаходження	-----

Площа земельної ділянки, переданої в оренду	-----
Орган, що здійснив державну реєстрацію речового права	-----
Дата державної реєстрації речового права	-----
Строк дії речового права	-----

Суборендар:

Прізвище, власне ім'я, по батькові (за наявності)/найменування	-----
Громадянство	-----
Реквізити документа, що посвідчує особу	-----
Податковий номер/номер та серія (за наявності) паспорта фізичної особи	-----
Унікальний номер запису в Єдиному державному демографічному реєстрі (за наявності)	-----
Місце проживання/ місцезнаходження	-----
Площа земельної ділянки (її частини), переданої в суборенду	-----
Обліковий номер частини земельної ділянки, на яку поширюється дія договору суборенди	-----
Орган, що здійснив державну реєстрацію речового права	-----
Дата державної реєстрації речового права	-----
Строк дії речового права	-----
Додаткові відомості	-----

Відомості про земельний сервітут згідно з Державним реєстром земель

Стан відомостей	актуальні
Вид сервітуту	-----
Площа земельної ділянки (її частини), на яку поширюється дія сервітуту	-----

Обліковий номер земельної ділянки (її частини), на яку поширюється дія сервітуту	-----
Підстава для встановлення земельного сервітуту	-----
Орган, що здійснив державну реєстрацію сервітуту	-----
Дата державної реєстрації сервітуту	-----
Строк дії сервітуту	-----
Додаткові відомості	-----

Відомості про обмеження у використанні земельної ділянки

Вид обмеження у використанні земельної ділянки	-----
Обліковий номер частини земельної ділянки, на яку поширюється дія обмеження у використанні земельної ділянки	-----
Площа земельної ділянки (її частини), на яку поширюється дія обмеження	-----
Підстава для виникнення обмеження у використанні земельної ділянки	-----
Орган, що здійснив державну реєстрацію обмеження	-----
Дата державної реєстрації обмеження	-----
Строк дії обмеження	-----

Інформація про документи, на підставі яких відомості про обмеження у використанні земель внесені до Державного земельного кадастру

Реквізити заяви про державну реєстрацію обмеження у використанні земель	-----
Прізвище, власне ім'я та по батькові (за наявності)/ найменування заявника	-----
Інформація про документи, на підставі яких внесені відомості про обмеження у використанні земель	-----

Відомості про заходи щодо охорони земель і ґрунтів

Назва та напрям заходу	-----
Площа	-----
Товщина родючого шару ґрунту, у тому числі об'єм ґрунтової маси	-----
Кошторисна вартість запроектованих робіт	-----
Строки проведення	-----
Інформація про документи, на підставі яких передбачено здійснення заходу щодо охорони земель і ґрунтів	-----

Відомості про ділянки надр, надані у користування відповідно до спеціальних дозволів на користування надрами та актів про надання гірничих відводів, одержаних в порядку інформаційної взаємодії між Державним земельним кадастром, Держгеонадрами та Держпраці (за наявності)

Реєстраційний номер спеціального дозволу на користування надрами	-----
Дата видачі спеціального дозволу на користування надрами	-----
Підстава для надання спеціального дозволу на користування надрами	-----
Вид користування надрами	-----
Відомості про ділянку надр, що надається у користування	-----
Площа ділянки надр, що надається у користування	-----
Вид корисної копалини	-----
Відомості про особу, якій надано спеціальний дозвіл на користування надрами:	
Прізвище, власне ім'я та по батькові (за наявності)/ найменування	-----
Реєстраційний номер облікової картки платника податків/ серія (за наявності) та номер паспорта фізичної особи/код згідно з ЄДРПОУ	-----
Строк дії спеціального дозволу на користування надрами	-----

Документ, який засвідчує надання гірничого відводу	-----
Відомості про користувача гірничого відводу (за наявності)	
Найменування/ прізвище, власне ім'я та по батькові (за наявності)	-----
Мета надання гірничого відводу	-----
Площа проекції гірничого відводу	-----
Строк дії акта про надання гірничого відводу	-----

Створено за допомогою програмного забезпечення Державного земельного кадастру.

Додаток
до витягу з Державного земельного кадастру
про земельну ділянку
від 17.04.2024 р. № НВ-0000981562024

Кадастровий номер земельної ділянки 8000000000:79:072:0015

КАДАСТРОВИЙ ПЛАН ЗЕМЕЛЬНОЇ ДІЛЯНКИ

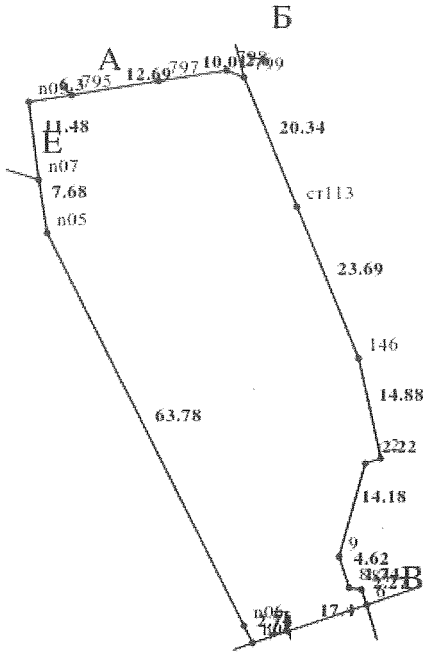

Масштаб 1: 1000

Створено за допомогою програмного забезпечення Державного земельного кадастру.

Умовні позначення:

Опис меж:

Від А до Б Закрите акціонерне товариство "Комплекс"Либідський";
Від Б до В Відкрите акціонерне товариство "Київгаз";
Від В до Г Землі не надані у власність чи користування
Від Г до Д землі загального користування (пров.Червоноармійський);
Від Д до Е Товариство з обмеженою відповідальністю "МАНХЕТТЕН";
Від Е до А землі загального користування (пров.Камський);

Створено за допомогою програмного забезпечення Державного земельного кадастру.

КООРДИНАТИ ПОВОРОТНИХ ТОЧОК МЕЖ ЗЕМЕЛЬНОЇ ДІЛЯНКИ

Номер точки	Назва точки	Відстань (метрів)	Координати (м)	
			X	Y

Місце розташування		м. Київ, р-н Голосіївський, вул. Ізюмська, 3
Цільове призначення	Категорія земель	Не визначено
	Код цільового призначення	03.10 Для будівництва та обслуговування адміністративних будинків, офісних будівель компаній, які займаються підприємницькою діяльністю, пов'язаною з отриманням прибутку
Площа, гектарів		0.2441
Відомості про перенесення в натуру (на місцевість) меж	охоронних зон, прибережних захисних смуг і пляжних зон, зон санітарної охорони, санітарно-захисних зон і зон особливого режиму використання земель (за наявності)	-----
	земельної ділянки (у разі формування земельної ділянки)	-----
	частини земельної ділянки, на якій може проводитися гідротехнічна меліорація (за наявності)	-----
Відомості про контури об'єктів нерухомого майна, меліоративних мереж, складових частин меліоративних мереж та точки водовиділу, розташовані на земельній ділянці (за наявності)		-----
Відомості про встановлені межові знаки (у разі формування земельної ділянки)		-----

Розробник документації із землеустрою: -----

(прізвище, власне ім'я, по батькові (за наявності) фізичної особи / найменування юридичної особи)

ЕКСПЛІКАЦІЯ ЗЕМЕЛЬНИХ УГІДЬ

Всього земель, га	У тому числі за земельними угіддями, га:
Площа земельної ділянки, га 0.2441	

Створено за допомогою програмного забезпечення Державного земельного кадастру.

Київський міський голова

Терентьєву М. О.
Положишник В. О.
Товтаєяку В.Р.
Окопкому О.Ю.

Прошу розглянути проєкт рішення від 29.04.2024 № 08/231-575/ПР в установленому порядку.

Омельченко А. В.

Для контролю за проходженням та тиражування.

Монастирському В.М. – до відома
Кандибору Р.В. – до відома

Віталій КЛИЧКО

"30" квітня 2024 року
№ 08/231-575/ПР

08/231-575/ПР
29.04.2024

УКРАЇНА

ВИКОНАВЧИЙ ОРГАН КИЇВСЬКОЇ МІСЬКОЇ РАДИ
(КИЇВСЬКА МІСЬКА ДЕРЖАВНА АДМІНІСТРАЦІЯ)

ДЕПАРТАМЕНТ ЗЕМЕЛЬНИХ РЕСУРСІВ

вул. Хрещатик, 32-а, м. Київ, 01001 тел. (044) 202 78 15
Контактний центр міста Києва (044) 15 51 E-mail: kyivland@kyivcity.gov.ua Код ЄДРПОУ 26199097

29.04.24 № 05715-СЛ-65586

Заступнику міського голови-
секретарю Київської міської ради
Володимиру БОНДАРЕНКУ

Шановний Володимире Володимировичу!

Департамент земельних ресурсів виконавчого органу Київської міської ради (Київської міської державної адміністрації) відповідно до пункту 3 статті 26 Регламенту Київської міської ради, затвердженого рішенням Київської міської ради від 04.11.2021 № 3135/3176, направляє проєкт рішення Київської міської ради «Про передачу ТОВАРИСТВУ З ОБМЕЖЕНОЮ ВІДПОВІДАЛЬНІСТЮ «ПРОМЛЕДС» земельної ділянки в оренду для реконструкції лінійно-диспетчерської станції з одночасним будівництвом багатофункціонального комплексу з паркінгом на вул. Ізюмській, 3 у Голосіївському районі міста Києва» (справа № 626974423) для подальшого опрацювання.

Додатки:
- проєкт рішення Київської міської ради до справи № 626974423 на 3 арк. в 1 примірнику;
- пояснювальна записка до справи № 626974423 на 4 арк. в 1 примірнику;
- витяг з бази даних міського земельного кадастру на 1 арк. в 1 примірнику;
- матеріали супутникової фотозйомки на 1 арк. в 1 примірнику;
- заява від 09.04.2024 № 72361-008488652-031-03 на 1 арк. в 1 примірнику;
- матеріали справи № 626974423 на 31 арк. в 1 примірнику.

З повагою

Директор Валентина ПЕЛИХ

Текст проєкту рішення у паперовому вигляді відповідає проєкту в електронному вигляді на USB носії.

В. о. начальника четвертого відділу
управління землеустрою
Департаменту земельних ресурсів
виконавчого органу Київської міської ради
(Київської міської державної адміністрації) **Оксана ШИНКАРЧУК**

08/231-539/ПР
19.04.2024

№ 14

КИЇВСЬКА МІСЬКА РАДА

III СЕСІЯ IX СКЛИКАННЯ

РІШЕННЯ

_____№_____

205736379

Про поновлення приватному акціонерному товариству «ЕНЕРГОМОНТАЖНИЙ ПОЇЗД № 751» договору на право тимчасового довгострокового користування землею на умовах оренди від 26 січня 1999 року № 66-5-00029 для експлуатації та обслуговування комплексу будівель і споруд виробничої бази підприємства на просп. Георгія Нарбута, 13 у Дніпровському районі м. Києва

Розглянувши звернення приватного акціонерного товариства «ЕНЕРГОМОНТАЖНИЙ ПОЇЗД № 751» (код ЄДРПОУ 01387811, місцезнаходження юридичної особи: 02125, м. Київ, просп. Георгія Нарбута, 13) від 26 грудня 2023 року № 205736379 та відповідно до статей 9, 83, 93 Земельного кодексу України, Закону України «Про оренду землі», Закону України «Про внесення змін до деяких законодавчих актів України щодо розмежування земель державної та комунальної власності», пункту 34 частини першої статті 26, статті 60 Закону України «Про місцеве самоврядування в Україні», Закону України «Про адміністративну процедуру», рішення Київської міської ради від 23 березня 2023 року № 6278/6319 «Про перейменування проспекту Визволителів у Дніпровському районі міста Києва», Київська міська рада

ВИРІШИЛА:

1. Поновити приватному акціонерному товариству «ЕНЕРГОМОНТАЖНИЙ ПОЇЗД № 751» на 10 років договір на право тимчасового довгострокового користування землею на умовах оренди

від 26 січня 1999 року № 66-5-00029 для експлуатації та обслуговування комплексу будівель і споруд виробничої бази підприємства на просп. Георгія Нарбута, 13 у Дніпровському районі м. Києва (кадастровий номер 8000000000:66:264:0004; площа 1,1316 га; категорія земель – землі промисловості, транспорту, електронних комунікацій, енергетики, оборони та іншого призначення; код виду цільового призначення – 12.11; справа № 205736379).

2. Встановити, що:

2.1. Річна орендна плата за вказану у пункті 1 цього рішення земельну ділянку визначається на рівні мінімальних розмірів згідно з рішенням про бюджет міста Києва на відповідний рік.

2.2. Інші умови договору на право тимчасового довгострокового користування землею на умовах оренди від 26 січня 1999 року № 66-5-00029 підлягають приведенню у відповідність до законодавства України.

3. Приватному акціонерному товариству «ЕНЕРГОМОНТАЖНИЙ ПОЇЗД № 751»:

3.1. У місячний строк з дня набрання чинності цим рішенням надати до Департаменту земельних ресурсів виконавчого органу Київської міської ради (Київської міської державної адміністрації) документи, визначені законодавством України, необхідні для підготовки проєкту договору про укладення договору на право тимчасового довгострокового користування землею на умовах оренди від 26 січня 1999 року № 66-5-00029 на новий строк.

3.2. Дотримуватися обмежень у використанні земельної ділянки, визначених законодавством та зареєстрованих у Державному земельному кадастрі.

4. Дане рішення набирає чинності та вважається доведеним до відома заявника з дня його оприлюднення на офіційному вебсайті Київської міської ради.

5. Контроль за виконанням цього рішення покласти на постійну комісію Київської міської ради з питань архітектури, містопланування та земельних відносин.

Київський міський голова Віталій КЛИЧКО

ПОДАННЯ:

Заступник голови
Київської міської державної адміністрації
з питань здійснення самоврядних повноважень — Петро ОЛЕНИЧ

Директор Департаменту земельних ресурсів
виконавчого органу Київської міської ради
(Київської міської державної адміністрації) — Валентина ПЕЛИХ

Начальник юридичного управління
Департаменту земельних ресурсів
виконавчого органу Київської міської ради
(Київської міської державної адміністрації) — Дмитро РАДЗІЄВСЬКИЙ

ПОГОДЖЕНО:

Постійна комісія Київської міської ради
з питань архітектури, містопланування та
земельних відносин

Голова — Михайло ТЕРЕНТЬЄВ

Секретар — Юрій ФЕДОРЕНКО

Начальник управління
правового забезпечення діяльності
Київської міської ради — Валентина ПОЛОЖИШНИК

До справи
№ 205736379

ПОЯСНЮВАЛЬНА ЗАПИСКА

№ ПЗН-61569 від 09.04.2024

до проєкту рішення Київської міської ради:

Про поновлення приватному акціонерному товариству «ЕНЕРГОМОНТАЖНИЙ ПОЇЗД № 751» договору на право тимчасового довгострокового користування землею на умовах оренди від 26 січня 1999 року № 66-5-00029 для експлуатації та обслуговування комплексу будівель і споруд виробничої бази підприємства на просп. Георгія Нарбута, 13 у Дніпровському районі м. Києва

1. Юридична особа:

Назва	***Приватне акціонерне товариство «ЕНЕРГОМОНТАЖНИЙ ПОЇЗД № 751» (ЄДРПОУ 01387811) (далі – Товариство)***
Перелік засновників (учасників) юридичної особи	***Кількість акцій*** ***Розмір внеску до статутного фонду: 426 000,00 грн*** ***Частка (%): 100,00.*** ***Акція проста бездокументарна іменна*** ***Номінальна вартість: 1.00*** ***Кількість: 222211*** ***Від загальної кількості (%).***
Кінцевий бенефіціарний власник (контролер)	***Петренко Вікторія Миколаївна*** ***Україна, 11571, Житомирська обл., Коростенський р-н, село Ушомир, вул. Київська, будинок*** ***Тип бенефіціарного володіння: Не прямий вирішальний вплив*** ***Відсоток частки статутного капіталу в юридичній особі або відсоток права голосу в юридичній особі: 50.*** ***Петренко Володимир Миколайович*** ***Україна, 11509, Житомирська обл., місто Коростень, вул. Сосновського В., будинок , квартира*** ***Тип бенефіціарного володіння: Не прямий вирішальний вплив*** ***Відсоток частки статутного капіталу в юридичній особі або відсоток права голосу в юридичній особі: 50.***
Клопотання	***від 26.12.2023 № 205736379***

2. Відомості про земельну ділянку (кадастровий № 8000000000:66:264:0004).

Місце розташування (адреса)	***м. Київ, просп. Георгія Нарбута, 13 (до перейменування – просп. Визволителів) у Дніпровському районі***
Площа	***1,1316 га***
Вид та термін користування	***оренда на 10 років (поновлення)***
Код виду цільового призначення	***12.11 для розміщення та експлуатації об'єктів дорожнього сервісу (для експлуатації та обслуговування комплексу будівель і споруд виробничої бази підприємства)***
Нормативна грошова оцінка (за попереднім розрахунком)*	***61 514 913 грн 74 коп.***

* Наведені розрахунки НГО не є остаточними і будуть уточнені відповідно до вимог законодавства при оформленні права на земельну ділянку.

3. Обґрунтування прийняття рішення.

Розглянувши звернення зацікавленої особи, відповідно до Земельного кодексу України, Закону України «Про оренду землі» та Порядку набуття прав на землю із земель комунальної власності у місті Києві, затвердженого рішенням Київської міської ради від 20.04.2017 № 241/2463, Департаментом земельних ресурсів виконавчого органу Київської міської ради (Київської міської державної адміністрації) розроблено цей проєкт рішення.

4. Мета прийняття рішення.

Метою прийняття рішення є забезпечення реалізації встановленого Земельним кодексом України права особи на оформлення права користування на землю.

5. Особливі характеристики ділянки.

Наявність будівель і споруд на ділянці:	*Забудована. На земельній ділянці розміщується АЗК «UPG» та декілька рекламних стел. Ділянка частково огороджена парканом (акт обстеження земельної ділянки від 08.04.2024 № ДК/85-АО/2024).* *Відповідно до відомостей Державного реєстру речових прав на нерухоме майно Товариству належить будівля АЗК (реєстраційний номер об'єкта нерухомого майна 2638209380000, номер відомостей про речове право 47961462 від 21.09.2022).*
Наявність ДПТ:	*Детальний план території відсутній.*
Функціональне призначення згідно з Генпланом:	*Території комунально-складські (існуючі) та частково вулиць і доріг.*
Правовий режим:	*Земельна ділянка перебуває у комунальній власності територіальної громади міста Києва відповідно до Закону України «Про внесення змін до деяких законодавчих актів України щодо розмежування земель державної та комунальної власності».* *Згідно з відомостями Державного земельного кадастру: категорія земель - землі промисловості, транспорту, електронних комунікацій, енергетики, оборони та іншого призначення, код виду цільового призначення - 12.11.*
Розташування в зеленій зоні:	*Відповідно до Генерального плану міста Києва та проекту планування його приміської зони на період до 2020 року, затвердженого рішенням Київської міської ради від 28.03.2002 № 370/1804, земельна ділянка за функціональним призначенням не відноситься до територій зелених насаджень.*
Інші особливості:	*Земельна ділянка відповідно до розпорядження Київської міської державної адміністрації від 25.06.1998 № 1335 надана Товариству в тимчасове довгострокове користування землею на умовах оренди для експлуатації та обслуговування комплексу будівель і споруд виробничої бази підприємства (договір на право тимчасового довгострокового користування землею на умовах оренди від 26.01.1999 № 66-5-00029, далі - Договір).* *Пунктом 217 рішення Київської міської ради від 28.02.2013 № 89/9146 розмір річної орендної плати у Договорі встановлено у розмірі трьох відсотків від нормативної грошової оцінки. Відповідний договір не укладено.* *Термін дії Договору до 26.01.2024.*

	Рішенням Київської міської ради від 23.03.2023 № 6278/6319 «Про перейменування проспекту Визволителів у Дніпровському районі міста Києва» проспект Визволителів перейменовано на просп. Георгія Нарбута. *Згідно з довідкою ГУ ДПС у м. Києві від 19.03.2024 № 4714/АП/26-15-53-06-06-Е станом на 19.03.2024 за Товариством податковий борг не обліковується.* *Зважаючи на положення статей 9, 122 Земельного кодексу України та пункту 34 частини першої статті 26 Закону України «Про місцеве самоврядування в Україні» (щодо обов'язковості розгляду питань землекористування на пленарних засіданнях) вказаний проєкт рішення направляється для подальшого розгляду Київською міською радою.*

6. Стан нормативно-правової бази у даній сфері правового регулювання.

Загальні засади та порядок поновлення договорів оренди земельних ділянок визначено Законом України «Про оренду землі» і Порядком набуття прав на землю із земель комунальної власності у місті Києві, затвердженим рішенням Київської міської ради від 20.04.2017 № 241/2463.

Проєкт рішення не містить інформацію з обмеженим доступом у розумінні статті 6 Закону України «Про доступ до публічної інформації».

Проєкт рішення не стосується прав і соціальної захищеності осіб з інвалідністю та не матиме впливу на життєдіяльність цієї категорії.

7. Фінансово-економічне обґрунтування.

Реалізація рішення не потребує додаткових витрат міського бюджету.

Відповідно до Податкового кодексу України та рішення Київської міської ради від 14.12.2023 № 7531/7572 «Про бюджет міста Києва на 2024 рік» орієнтовний розмір річної орендної плати складатиме: ***1 845 447грн. 41 коп (3%).***

8. Прогноз соціально-економічних та інших наслідків прийняття рішення.

Наслідками прийняття розробленого проєкту рішення стане реалізація зацікавленою особою своїх прав щодо оформлення права користування земельною ділянкою.

Доповідач: директор Департаменту земельних ресурсів Валентина ПЕЛИХ

Директор Департаменту земельних ресурсів Валентина ПЕЛИХ

Справа 205736379

Код земельної ділянки:	66:264:0004
Площа:	1.1316 га
Адрес земельноїділянки:	Дніпровський район, просп. Георгія Нарбута, 13
Заявник:	ПРИВАТНЕ АКЦІОНЕРНЕ ТОВАРИСТВО «ЕНЕРГОМОНТАЖНИЙ ПОЇЗД № 751»
Вид та термін користування:	оренда
Цільове призначення:	12.11, для розміщення та експлуатації об'єктів дорожнього сервісу

Матеріали аерофотозйомки 2019 р.
виготовлено за даними АІС ОУЗР

РОБОЧІ МАТЕРІАЛИ

Витяг з бази даних міського земельного кадастру від 09.04.2024

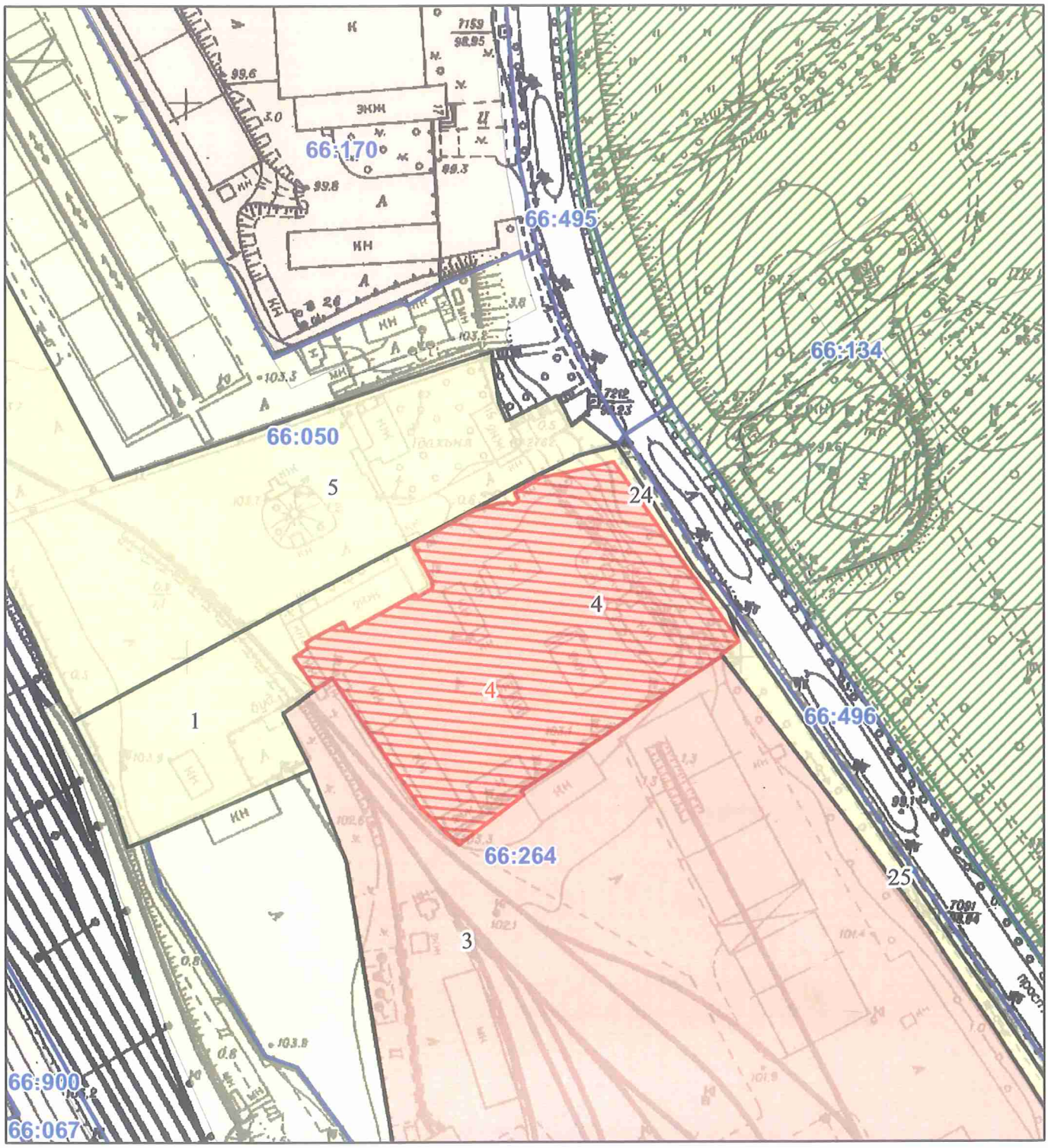

Масштаб 1:2 000

РЕЄСТР ЗЕМЕЛЬНОГО КАДАСТРУ

Код зем. ділянки	Суб'єкт господарювання за яким обліковується земельна ділянка у міському земельному кадастрі	Адреса земельної ділянки	Площа кв.м.	Вид права	Дата закінч. права
66:050:0005	Державне територіально-галузеве об'єднання "Південно-Західна залізниця"	просп. Визволителів, 15	40785,90		
66:264:0001	Київське державне підприємство по перевезенню вантажів і пасажирів "Київдержтранс"	просп. Визволителів, 15	5081,07		
66:264:0003	ЗАТ "Київметал"	просп. Визволителів, 5	137119,16	Тимчасове користування (з орендною платою) на 24 роки	25.10.2023
66:264:0004	Колективне підприємство "Енергомонтажний поїзд N751"	просп. Визволителів, 13	11316,15	Оренда (користування) на 25 років	26.01.2024
66:264:0004	ПРИВАТНЕ АКЦІОНЕРНЕ ТОВАРИСТВО «ЕНЕРГОМОНТАЖНИЙ ПОЇЗД № 751»	просп. Георгія Нарбута, 13	11316,00	оренда	
66:264:0024	Землі не надані у власність чи користування	просп. Визволителів	357,49		
66:264:0025	Землі не надані у власність чи користування	просп. Визволителів	1639,57		

Заступник міського голови –
секретар Київської міської ради

Терентьєву М. О.
Положишник В. О. Окопному О. Ю.

Прошу розглянути проєкт рішення від 19.04.2024 № 08/231- 539/ПР в установленому порядку.

Омельченко А. В.

Для контролю за проходженням та тиражування.

Кандибору Р. В.

Володимир БОНДАРЕНКО

“19” квітня 2024 року
№ 08/231 - 539/ПР

08/231-539/ПР
19.04.2024

УКРАЇНА

ВИКОНАВЧИЙ ОРГАН КИЇВСЬКОЇ МІСЬКОЇ РАДИ
(КИЇВСЬКА МІСЬКА ДЕРЖАВНА АДМІНІСТРАЦІЯ)

ДЕПАРТАМЕНТ ЗЕМЕЛЬНИХ РЕСУРСІВ

вул. Хрещатик, 32-а, м. Київ, 01001 тел. (044) 202 78 15
Контактний центр міста Києва (044) 15 51 E-mail: kyivland@kyivcity.gov.ua Код ЄДРПОУ 26199097

19.04.2024 № 05715-СЛ-61569

Заступнику міського голови-
секретарю Київської міської ради
Володимиру БОНДАРЕНКУ

Шановний Володимире Володимировичу!

Департамент земельних ресурсів виконавчого органу Київської міської ради (Київської міської державної адміністрації) відповідно до пункту 3 статті 26 Регламенту Київської міської ради, затвердженого рішенням Київської міської ради від 04.11.2021 № 3135/3176 (зі змінами), направляє проєкт рішення Київської міської ради «Про поновлення приватному акціонерному товариству «ЕНЕРГОМОНТАЖНИЙ ПОЇЗД № 751» договору на право тимчасового довгострокового користування землею на умовах оренди від 26 січня 1999 року № 66-5-00029 для експлуатації та обслуговування комплексу будівель і споруд виробничої бази підприємства на просп. Георгія Нарбута, 13 у Дніпровському районі м. Києва» (справа № 205736379) для подальшого опрацювання.

Додатки:
- проєкт рішення Київської міської ради до справи № 205736379 на 2 арк. в 1 примірнику;
- пояснювальна записка до справи № 205736379 на 3 арк. в 1 примірнику;
- витяг з бази даних міського земельного кадастру на 1 арк. в 1 примірнику;
- витяг з Державного земельного кадастру про земельну ділянку від 09.04.2024 №НВ-0000898092024 на 6 арк. в 1 примірнику;
- матеріали супутникової фотозйомки на 1 арк. в 1 примірнику;
- копія акта обстеження земельної ділянки від 08.04.2024 № ДК/85-АО/2024 з фото на 2 арк. в 1 примірнику;
- матеріали справи № 205736379 на 69 арк. в 1 примірнику.

З повагою

Директор Валентина ПЕЛИХ

Текст проєкту рішення у паперовому вигляді відповідає проєкту в електронному вигляді на USB носії.

В.о. начальника відділу орендних відносин управління землеустрою та ринку земель Департаменту земельних ресурсів Олександр Земляк