08/231-140/пр
01.02.2024

КИЇВСЬКА МІСЬКА РАДА

II СЕСІЯ IX СКЛИКАННЯ

РІШЕННЯ

1

_____№_____ ПРОЄКТ

Про зміну типу та найменування деяких закладів загальної середньої освіти Печерського району міста Києва

(4/119)

Відповідно до статті 90 Цивільного кодексу України, пунктів 30, 31 частини першої статті 26 Закону України «Про місцеве самоврядування в Україні», законів України «Про освіту», «Про повну загальну середню освіту», постанови Кабінету Міністрів України від 11 жовтня 2021 року № 1062 «Про затвердження Положення про ліцей», рішення Київської міської ради від 15 березня 2012 року № 209/7546 «Про делегування повноважень виконавчому органу Київської міської ради (Київській міській державній адміністрації) та районним в місті Києві державним адміністраціям у сфері освіти», з метою забезпечення потреб мешканців Печерського району міста Києва у здобутті загальної середньої освіти та приведення типів і найменувань закладів освіти у відповідність до вимог законодавства України, Київська міська рада

ВИРІШИЛА:

1. Змінити тип та найменування закладів загальної середньої освіти Печерського району міста Києва:

1.1. Гімназії № 32 «Успіх» Печерського району м. Києва (ідентифікаційний код 22879286) на Ліцей № 32 «Успіх» Печерського району м. Києва.

1.2. Предславинської гімназії № 56 Печерського району м. Києва (ідентифікаційний код 22879317) на Предславинський Ліцей № 56 Печерського району м. Києва.

1.3. Печерської гімназії № 75 Печерського району м. Києва (ідентифікаційний код 32492530) на Печерський ліцей № 75 Печерського району м. Києва.

1.4. Школи I-III ступенів № 78 Печерського району м. Києва (ідентифікаційний код 22881484) на Ліцей № 78 Печерського району м. Києва.

1.5. Школи I-III ступенів № 84 Печерського району м. Києва (ідентифікаційний код 32492545) на Ліцей № 84 Печерського району м. Києва.

2. Закладам загальної середньої освіти Печерського району міста Києва, зазначеним у пункті 1 цього рішення, Ліцею міжнародних відносин № 51 Печерського району м. Києва (ідентифікаційний код 32492608) та Ліцею інформаційних технологій № 79 імені Бориса Патона Печерського району м. Києва (ідентифікаційний код 22881490) забезпечити здобуття профільної середньої освіти, базової середньої освіти та початкової освіти.

3. Віднести заклади загальної середньої освіти, зазначені у пункті 1 цього рішення до сфери управління Печерської районної в місті Києві державної адміністрації.

4. Печерській районній в місті Києві державній адміністрації здійснити організаційно-правові заходи, пов'язані з виконанням цього рішення та затвердити зміни до статутів закладів загальної середньої освіти, зазначених у пунктах 1-2 цього рішення.

5. Оприлюднити це рішення в порядку, визначеному законодавством.

6. Контроль за виконанням цього рішення покласти на постійну комісію Київської міської ради з питань освіти і науки, молоді та спорту.

Київський міський голова Віталій КЛИЧКО

Пояснювальна записка
до проєкту рішення Київської міської ради «Про зміну типу та найменування деяких закладів загальної середньої освіти Печерського району міста Києва»

1. Опис проблем, для вирішення яких підготовлено проєкт рішення, обґрунтування відповідності та достатності передбачених у проєкті рішення механізмів і способів вирішення існуючих проблем, а також актуальності цих проблем для територіальної громади міста Києва

Проєкт рішення Київської міської ради «Про зміну типу та найменування деяких закладів загальної середньої освіти Печерського району міста Києва» (далі - проєкт рішення) приймається у зв'язку з нагальною необхідністю трансформації та приведення типів і найменувань закладів освіти Печерського району м. Києва, що забезпечують здобуття загальної середньої освіти, у відповідність до вимог Закону України «Про повну загальну середню освіту» (далі - Закон).

Відповідно до статті 32 Закону рішення про утворення, реорганізацію, ліквідацію чи перепрофілювання (зміну типу) закладу загальної середньої освіти приймає засновник (засновники).

Статтею 35 Закону визначено, що здобуття повної загальної середньої освіти на певному рівні забезпечують: початкова школа, що забезпечує здобуття початкової освіти; гімназія, що забезпечує здобуття базової середньої освіти; ліцей, що забезпечує здобуття профільної середньої освіти.

За рішенням засновника ліцей може також забезпечувати здобуття базової середньої освіти та, як виняток, здобуття початкової освіти.

Проєктна потужність Гімназії № 32 «Успіх» Печерського району м. Києва (далі - Гімназія № 32) становить 1000 учнів. Мережа класів стабільна. Середня наповнюваність класів - 25 учнів. У 2023-2024 навчальному році заклад освіти здійснив набір здобувачів освіти до класів початкової, базової та профільної школи. У 2024-2025 н.р. планується функціонування 28 класів, серед яких 10-11 класи - 4 класи.

Профільне навчання (10-11 класи) упродовж останніх років здійснювалося за напрямами: філологічний напрям (профіль - іноземна філологія), суспільно-гуманітарний напрям (профілі - економічний, правовий).

Найпростіше укриття у закладі освіти має площу 202 кв.м, у ньому можуть одночасно перебувати 336 осіб.

Навчання проводиться за інституційною (денною) та індивідуальною формами.

Склад педагогічного колективу впродовж багатьох років є стабільним та висококваліфікованим.

Заклад займає високі позиції у різноманітних рейтингах (ТОП-200 шкіл України; рейтинг «Фокус» та ін.). За результатами національних моніторингів успішність випускників Гімназії № 32 становить 100 %, якість знань - у середньому 95 %, що дає їм можливість здобувати вищу освіту у закладах України, Великої Британії, Німеччини, Франції, Швейцарії, США.

Щороку учні закладу складають мовні іспити IELTS, TOEFL та інші, отримують сертифікати рівнів B1, B2, C1, C2; беруть участь та виборюють призові

місця на різних рівнях у предметних олімпіадах, Малій академії наук, міжнародних конкурсах та проєктах (FLEX, CanSchool, SpeakUp та ін).

Предславинська гімназія № 56 Печерського району м.Києва (далі - Гімназія № 56) є однією з найстаріших українських педагогічних інституцій. Проєктна потужність закладу освіти становить 300 учнів. Протягом 2022-2023, 2023-2024 навчальних років в закладі функціонує 12 класів із середньою наповнюваністю класів 25 учнів: 1- 4 класи - 4 класи, 5-9 класи - 6 класів, 10-11 класи - 2 класи. Укриття для здобувачів освіти та працівників закладу під час виникнення надзвичайної ситуації та/або повітряної тривоги здійснюється на підставі договору в захисній споруді ДП «Національний палац мистецтв «Україна» площею 250 кв. м. Потужності захисної споруди дозволяють одночасне перебування 150 учнів та 30 дорослих осіб. Загальна чисельність працівників школи складає 44 особи, з них педагогічних працівників - 31.

З жовтня 2023 року Гімназія № 56 - афілійований член Київської МАН. Історія, традиції та імідж закладу освіти; підтверджений результатами внутрішнього моніторингу запит на навчання на усіх трьох рівнях закладу (початкова школа, гімназія, ліцей); розгалужена співпраця з науковими та мистецькими інституціями України та світу; рівень соціальної активності здобувачів освіти; наявність у матеріально-технічній базі комп'ютерного і мультимедійного обладнання (електронні кабінети біології, математики, сучасно обладнаного кабінету для занять з ІКТ), спортивного майданчика, практичного матеріалу, технік та технологій для навчання, зручність розташування та транспортна розв'язка - додаткові фактори, які підтверджують спроможність Гімназії № 56 забезпечити доступність якісної повної загальної середньої освіти на всіх її рівнях (початкової, базової та профільної середньої освіти).

Проєктна потужність Гімназії № 75 Печерського району м. Києва (далі - Гімназія № 75) становить 550 учнів. У 2023-2024 навчальному році заклад освіти здійснив набір здобувачів освіти до класів початкової, базової та профільної школи. У 2023-2024 навчальному році у закладі відкрито 22 класи, з них 3 працюють виключно за українським компонентом. Загальна кількість учнів станом на грудень 2023 року – 516 учнів. У 2024-2025 н.р. планується функціонування не менше 22-х класів.

Профільне навчання (10-11 класів) впродовж останніх років здійснювалося за напрямами: суспільно-гуманітарний напрям (українська мова, іноземна мова та історія), технологічний напрям (інформатика, математика), природничий напрям (біологія, хімія, географія).

Найпростіше укриття у закладі освіти має площу 281,9 кв.м, у 2022 році у ньому було проведено ремонт. Одночасно в укритті можуть перебувати 352 особи.

Освітній процес у закладі освіти протягом тривалого часу здійснюється шляхом поєднання традиційних та інноваційних форм і методів роботи.

Навчання проводиться за інституційною (очною, дистанційною, змішаною) та індивідуальною (педагогічний патронаж, сімейна освіта, екстернат) формами.

Склад педагогічного колективу є стабільним та кваліфікованим. Учні поглиблено вивчають основні європейські мови, де перша - англійська, другі - французька, іспанська. Упродовж тривалого часу вчителями іноземних мов

накопичено значний досвід у викладанні, учні отримують сертифікати міжнародних мовних іспитів різних рівнів, що визнаються в усьому світі: Cambridge YLE, KET, PET, FCE, TOEFL, IELTS (диплом про вивчення англійської мови, який включає рівні від А1 до С2).

Проєктна потужність Школи І-ІІІ ступенів № 78 Печерського району м.Києва (далі - Школа № 78) становить 990 учнів.

У 2023-2024 навчальному році заклад освіти здійснив набір учнів до класів початкової, базової та профільної школи. У 2024-2025 н.р. планується функціонування 35 класів, серед яких 10-11 класи - 6 класів. Профільне навчання (10-11 класи) впродовж останніх років здійснювалося за напрямами: іноземна філологія, правовий. Найпростіше укриття у закладі освіти має площу 630 кв.м, у ньому можуть одночасно перебувати 1050 осіб, укриття знаходиться на цокольному поверсі закладу. Освітній процес у закладі освіти здійснюється шляхом поєднання традиційних та інноваційних форм і методів роботи. Навчання проводиться за інституційною (очною) та індивідуальною формами. У закладі з 2013 року ведеться планомірна робота по впровадженню елементів допрофільної підготовки, починаючи з п'ятого класу. Таким чином, до 8-9 років навчання, на основі вивчення запитів батьків, аналізу рівнів успішності освоєння учнями окремих галузей знань, найактивніше розвивались іноземна філологія (поглиблене вивчення англійської мови, німецької мови), правознавство та історія. Про ефективність роботи профільних напрямків свідчать високі бали, які отримують випускники школи за результатами ЗНО, НТМ.

Упродовж тривалого часу вчителями іноземних мов накопичено значний досвід у викладанні, учні отримують сертифікати міжнародних мовних іспитів різних рівнів, що визнаються в усьому світі: Cambridge TOEFL, IELTS (диплом про вивчення англійської мови, який включає рівні від А1 до С2).

Заклад тісно співпрацює на міжнародному рівні: зі школами Сполученого Королівства Великобританії та Північної Ірландії, Словенії, Чехії, США, Канади, Литви; з видавництвом Macmillan Education; бере участь у освітніх програмах і курсах, співпрацює з British Council (навчальні курси, складання міжнародних іспитів); налагоджено контакти й перемовини з адміністраціями ліцеїв у м. Люблін та м. Краків (Республіка Польща) щодо співпраці.

З 2000 року в закладі працюють внутрішкільні спортивний та мистецький комплекси. Розуміючи недостатню рухову активність школярів, одним з пріоритетів стало залучення якомога більшої кількості здобувачів освіти до занять фізичною культурою та спортом. Наявна матеріально-технічна база, кадровий потенціал, зацікавленість зі сторони учнів та науково-педагогічний супровід фахівців НУФВСУ та Національної Олімпійської академії України створюють передумови для профільного навчання за даним напрямком - фізична культура й спорт.

На початок 2022-2023 н.р. заклад має Угоди про співпрацю з такими закладами, як: КНУ ім. Т.Г Шевченка (історичний факультет); НУФВСУ;

Національна Олімпійська академія України; НУБІП; НПУ ім. М.П. Драгоманова, КНУ ім. Т.Г Шевченка (Науково-дослідний інститут філології).

Проєктна потужність Школи І-ІІІ ступенів № 84 Печерського району м. Києва (далі - Школа № 84) становить 667 учнів. У 2023-2024 навчальному році заклад освіти здійснив набір учнів до класів початкової, базової та профільної школи. У 2024-2025 н.р. планується функціонування 21 класу, серед яких 10-11 класи - 4 класи. Профільне навчання (10-11 класи) впродовж останніх років здійснювалося за напрямами: іноземна і українська філологія, мистецтво.

Найпростіше укриття у закладі освіти має площу 209 кв.м, у ньому можуть одночасно перебувати 300 осіб.

Освітній процес у закладі освіти протягом тривалого часу здійснюється шляхом поєднання традиційних та інноваційних форм і методів роботи.

Навчання проводиться за інституційною та індивідуальною формами.

Учні Школи № 84 поглиблено вивчають основні європейські мови, де перша - англійська, друга - німецька. В освітньому процесі на всіх рівнях використовуються сучасні підручники іноземних мов, які мають відповідний гриф МОН (Prime Time).

Упродовж тривалого часу між історичним факультетом Українського державного університету імені Михайла Драгоманова та Школою № 84 діє договір про співробітництво. У закладі проходять практику студенти історики та правознавці.

Зміна типу та найменування зазначених вище закладів загальної середньої освіти Печерського району міста Києва дозволить привести у відповідність єдність системи закладів освіти до вимог законодавства, забезпечить покращення якості відповідного рівня освіти, буде стимулювати покращення внутрішньої структури закладів освіти та розвиток науково-освітнього процесу.

Наявність сучасно обладнаних навчальних кабінетів, матеріально-технічної бази, якісний склад педагогічних працівників, використання новітніх інформаційних технологій, створення безпечного, інклюзивного освітнього середовища надає можливість зазначеним закладам освіти забезпечувати учасникам освітнього процесу здобуття загальної середньої освіти на трьох рівнях: початкова освіта, базова середня освіта та профільна середня освіта.

Проєктна потужність Ліцею міжнародних відносин № 51 Печерського району м.Києва (далі - Ліцей № 51) становить 900 учнів.

У 2023-2024 навчальному році заклад освіти здійснив набір учнів до класів початкової, базової та профільної школи. У 2024-2025 н.р. планується функціонування 24 класів, серед яких 10-11 класи - 4 класи.

Профільне навчання (10-11 класи) упродовж останніх років здійснювалося за напрямом іноземна філологія. Найпростіше укриття у закладі освіти має площу 308 кв.м, у якому можуть одночасно перебувати близько 450 осіб. Освітній процес у закладі протягом тривалого часу здійснюється шляхом поєднання традиційних та інноваційних форм і методів роботи. Навчання проводиться за інституційною (очною), дистанційною та індивідуальною формами. Багаторічний досвід поглибленого вивчення іноземної мови (англійської) з 1 класу сприяв упровадженню білінгвальної освіти в Ліцеї № 51. У закладі освіти учні поглиблено вивчають основні європейські мови, де перша - англійська, вивчається з 1 класу, другі - німецька та французька - з 5 класу. В освітньому процесі на всіх рівнях використовуються сучасні підручники з іноземних мов, які мають відповідний гриф

МОН (видавництва Oxford University Press, Express Publishing, Pearson, Macmillan, Cambridge, Hueber). Наскрізна інтеграція іноземних мов та загальноосвітніх дисциплін здійснюється через програму міжнародної діяльності та за реалізації міжнародних угод.

Склад педагогічного колективу впродовж багатьох років є стабільним та кваліфікованим. Ліцей № 51 співпрацює з Інститутом педагогіки НАПН України; Інститутом психології імені Григорія Костюка НАПН України; Інститутом обдарованої дитини НАПН України; Київським університетом імені Бориса Грінченка; Національним педагогічним університетом імені Михайла Драгоманова; Британською Радою в Україні; Посольствами Великої Британії, США, КНР, Литовської Республіки, Королівства Бельгія в Україні; Інститутом Конфуція Київського національного університету імені Тараса Шевченка; Національною Радою жінок України (НРЖУ); Товариством зв'язків з українцями за межами України «Україна - Світ»; Європейським молодіжним парламентом; методично-освітніми центрами з вивчення англійської мови в Україні «Pearson-Dinternal» та «Oxford University Press». Упродовж тривалого часу вчителями іноземних мов накопичено значний досвід у викладанні, учні отримують сертифікати міжнародних мовних іспитів різних рівнів, що визнаються в усьому світі: Cambridge YLE, KET, PET, FCE, TOEFL, IELTS (диплом про вивчення англійської мови, який включає рівні від А1 до С2).

Для забезпечення якості освіти та розвитку творчих здібностей учнів у ліцеї створена необхідна матеріально - технічна база: сучасні навчально-методичні кабінети, майстерні, бібліотека, спортивні зали, спортивні майданчики, Музей історії ліцею, актова зала.

Проєктна потужність Ліцею № 79 ім. Бориса Патона Печерського району м.Києва (далі - Ліцей № 79) становить 375 учнів.

Найпростіше укриття в закладі освіти має площу 264 кв.м, у ньому можуть одночасно перебувати до 400 осіб. Освітній процес у Ліцеї № 79 здійснюється за очною, дистанційною та індивідуальною формами здобуття освіти.

У 2023-2024 навчальному році у закладі освіти функціонує 16 класів: 1-4 класи - чотири класи; 5-9 класи - дев'ять класів; 10-11 класи - три класи. Середня наповнюваність класів - 24 учні. У 2023-2024 навчальному році заклад освіти здійснив набір здобувачів освіти до класів початкової, базової та профільної школи. У 2024-2025 н.р. планується функціонування 18 класів, серед яких 10-11 класи - 4 класи. Профільне навчання (10-11 класи) впродовж останніх років здійснювалося за напрямом ІТ- технологій. На майбутнє у Ліцеї № 79 заплановані наступні профілі навчання: інформатика, інформаційно-технологічний (інформатика, технології), біотехнологічний (біологія, технології), екологічно-економічний (біологія, економіка).

На базі закладу реалізується інноваційний освітній проєкт Всеукраїнського рівня «Безперервність та наступність ІТ-освіти у взаємодії закладів загальної середньої та вищої освіти» (наказ Міністерства освіти і науки України від 22 березня 2021 року № 345). Стратегічно важливим завданням цього проєкту є підготовка високопрофесійних кадрів, здатних розвивати нові інформаційні технології та ефективно використовувати їх на практиці.

У 2022-2023 навчальному році відповідно до наказу Міністерства освіти і науки України «Про пілотування оновленого змісту інформатичної освіти» від 02 грудня 2022 року № 1089 в Ліцеї розпочато роботу щодо пілотного впровадження освітніх ресурсів з інформатики в освітній процес початкової школи, створених у рамках спільного проєкту Міністерства освіти і науки України, Міністерства цифрової трансформації України та програми EU4DigitalUA.

Для забезпечення виконання функцій осередку дистанційної освіти Печерського району (наказ Департаменту освіти і науки виконавчого органу Київської міської ради від 02.04.2021 № 55) Ліцей здійснює навчання на початковому, базовому та профільному рівнях загальної середньої освіти.

Особливе місце в системі формування професійної компетентності посідає науково-методична видавнича діяльність педагогів закладу освіти.

З метою підвищення фахової майстерності вчителів Ліцею № 79, впровадження диференційованого підходу до навчання учнів, професійної орієнтації молоді та створення системи безперервного навчання налагоджено співпрацю з закладами вищої освіти України. Цьому також сприяє участь у міжнародних конференціях, форумах, семінарах.

Розвитку молодіжної співпраці, розширенню міжнародних зв'язків, ознайомленню з історією, культурою та освітою європейських країн сприяє активне співробітництво з закладами освіти європейської спільноти, участь делегації Ліцею № 79 у міжнародних освітніх проєктах.

Протягом останніх 10 років учні закладу є активними учасниками та призерами Всеукраїнських та Міжнародних олімпіад. Педагогічна спільнота Ліцею № 79 впродовж багатьох років є стабільною та кваліфікованою.

Наявність приміщень і матеріальної бази, якісний склад педагогічних працівників, використання сучасних цифрових технологій, безпечне освітнє середовище надає можливість Ліцею № 51 та Ліцею № 79 забезпечити учасникам освітнього процесу здобуття загальної середньої освіти на трьох рівнях: початкова освіта; базова середня освіта та профільна середня освіта.

2. Правове обґрунтування необхідності прийняття рішення (з посиланням на конкретні положення нормативно-правових актів, на підставі й на виконання яких підготовлено проєкт рішення)

Проєкт рішення Київської міської ради розроблений відповідно до статті 90 Цивільного кодексу України, пунктів 30, 31 частини першої статті 26 Закону України «Про місцеве самоврядування в Україні», законів України «Про освіту», «Про повну загальну середню освіту», постанови Кабінету Міністрів України від 11 жовтня 2021 року № 1062 «Про затвердження Положення про ліцей», рішень Київської міської ради від 09 вересня 2010 року № 7/4819 «Про питання організації управління районами в місті Києві», від 02 грудня 2010 року № 284/5096 «Про питання комунальної власності територіальної громади міста Києва», від 15 березня 2012 року № 209/7546 «Про делегування повноважень виконавчому органу Київської міської ради (Київській міській державній адміністрації) та районним в місті Києві державним адміністраціям у сфері освіти».

3. Опис цілей і завдань, основних положень проєкту рішення, а також очікуваних соціально-економічних, правових та інших наслідків для територіальної громади міста Києва від прийняття запропонованого проєкту рішення

Метою прийняття цього рішення є зміна типу та найменування деяких закладів загальної середньої освіти Печерського району міста Києва та приведення їх діяльності у відповідність до вимог законів України «Про освіту», «Про повну загальну середню освіту».

Проєкт рішення складається із преамбули та шести пунктів.

Контроль за виконанням цього рішення покладено на постійну комісію Київської міської ради з питань освіти і науки, молоді та спорту.

У результаті прийняття цього рішення буде забезпечено право громадян на здобуття якісної, сучасної та доступної загальної середньої освіти.

4. Інформація про дотримання прав і соціальної захищеності осіб з інвалідністю

Проєкт рішення Київської міської ради не стосується прав і соціальної захищеності осіб з інвалідністю та не впливає на життєдіяльність цієї категорії.

5. Фінансово-економічне обґрунтування та пропозиції щодо джерел покриття цих витрат

Прийняття та виконання цього рішення не потребує додаткових матеріально-фінансових витрат з міського бюджету міста Києва.

6. Інформація з обмеженим доступом

Проєкт рішення Київської міської ради не містить інформації з обмеженим доступом у розумінні статті 6 Закону України «Про доступ до публічної інформації».

7. Прізвище або назва суб'єкта подання, прізвище, посада, контактні дані доповідача проєкту рішення на пленарному засіданні та особи, відповідальної за супроводження проєкту рішення

Суб'єктом подання цього проєкту рішення є Департамент освіти і науки виконавчого органу Київської міської ради (Київської міської державної адміністрації).

Особою, відповідальною за супроводження проєкту рішення Київської міської ради та доповідачем на пленарному засіданні Київської міської ради є директор Департаменту освіти і науки виконавчого органу Київської міської ради (Київської міської державної адміністрації) Фіданян Олена Григорівна, контактний телефон 2791446.

Директор
Департаменту освіти і науки **Олена ФІДАНЯН**

08/231-148/ПР
06.02.2024

КИЇВСЬКА МІСЬКА РАДА

II СЕСІЯ IX СКЛИКАННЯ

РІШЕННЯ

_____№_____ ПРОЄКТ

Про зміну типу та найменування деяких закладів загальної середньої освіти Голосіївського району міста Києва

2/4/119

Відповідно до статті 90 Цивільного кодексу України, пунктів 30, 31 частини першої статті 26 Закону України «Про місцеве самоврядування в Україні», законів України «Про освіту», «Про повну загальну середню освіту», постанови Кабінету Міністрів України від 11 жовтня 2021 року № 1062 «Про затвердження Положення про ліцей», рішення Київської міської ради від 15 березня 2012 року № 209/7546 «Про делегування повноважень виконавчому органу Київської міської ради (Київській міській державній адміністрації) та районним в місті Києві державним адміністраціям у сфері освіти», з метою забезпечення потреб мешканців Голосіївського району міста Києва у здобутті загальної середньої освіти та приведення типів і найменувань закладів освіти у відповідність до вимог законодавства України, Київська міська рада

ВИРІШИЛА:

1. Змінити тип та найменування закладів загальної середньої освіти Голосіївського району міста Києва:

1.1. Спеціалізованої школи I-III ступенів з поглибленим вивченням англійської мови № 15 міста Києва (ідентифікаційний код 22877005) на Ліцей № 15 міста Києва.

1.2. Медичної гімназії № 33 міста Києва (ідентифікаційний код 22881455) на Ліцей № 33 міста Києва.

1.3. Спеціалізованої школи I-III ступенів з поглибленим вивченням англійської мови № 85 міста Києва (ідентифікаційний код 22879331) на Ліцей № 85 міста Києва.

1.4. Спеціалізованої школи I-III ступенів з поглибленим вивченням англійської мови № 92 імені Івана Франка міста Києва (ідентифікаційний код 22881521) на Ліцей № 92 імені Івана Франка міста Києва.

1.5. Школи I-III ступенів № 108 міста Києва (ідентифікаційний код 22879346) на Ліцей № 108 міста Києва.

1.6. Спеціалізованої школи I-III ступенів з поглибленим вивченням іноземних мов № 112 імені Т.Шевченка міста Києва (ідентифікаційний код 22879369) на Ліцей № 112 імені Т.Шевченка міста Києва.

1.7. Спеціалізованої школи I-III ступенів з поглибленим вивченням англійської та італійської мов № 130 імені Данте Аліг'єрі міста Києва (ідентифікаційний код 22879398) на Ліцей № 130 імені Данте Аліг'єрі міста Києва.

1.8. Школи I-III ступенів № 151 міста Києва (ідентифікаційний код 23392132) на Ліцей № 151 міста Києва.

1.9. Гімназії № 179 міста Києва (ідентифікаційний код 22879435) на Ліцей № 179 міста Києва.

1.10. Спеціалізованої школи I-III ступенів з поглибленим вивченням іноземних мов № 220 міста Києва (ідентифікаційний код 22879458) на Ліцей № 220 міста Києва.

1.11. Спеціалізованої школи I-III ступенів з поглибленим вивченням французької мови № 269 міста Києва (ідентифікаційний код 22879501) на Ліцей № 269 міста Києва.

1.12. Школи I-III ступенів № 286 міста Києва (ідентифікаційний код 22879518) на Ліцей № 286 міста Києва.

1.13. Школи II-III ступенів № 319 імені Валерія Лобановського міста Києва (ідентифікаційний код 22879599) на Ліцей № 319 імені Валерія Лобановського міста Києва.

1.14. Школи I-III ступенів № 122 міста Києва (ідентифікаційний код 22879381) на Гімназію № 122 міста Києва.

1.15. Спеціалізованої школи I-III ступенів з поглибленим вивченням української мови та літератури № 273 міста Києва (ідентифікаційний код 23392221) на Гімназію № 273 міста Києва.

2. Змінити найменування закладів загальної середньої освіти Голосіївського району міста Києва:

2.1. Ліцею податкової та рекламної справи № 21 міста Києва (ідентифікаційний код 22881449) на Ліцей № 21 міста Києва.

2.2. Еколого-природничого ліцею № 116 міста Києва (ідентифікаційний код 22879375) на Ліцей № 116 міста Києва.

2.3. Ліцею «Голосіївський» № 241 міста Києва (ідентифікаційний код 23711548) на Ліцей № 241 «Голосіївський» міста Києва.

3. Закладам загальної середньої освіти, зазначеним у підпунктах 1.1.-1.12. пункту 1 цього рішення забезпечити здобуття профільної середньої освіти, базової середньої освіти та початкової освіти.

4. Закладу загальної середньої освіти, зазначеному у підпункті 1.13. пункту 1 цього рішення та закладам загальної середньої освіти, зазначеним у

пункті 2 цього рішення, забезпечити здобуття профільної середньої освіти та базової середньої освіти.

5. Утворити та забезпечити функціонування структурного підрозділу - початкова школа у закладах загальної середньої освіти, зазначених у підпунктах 1.14.-1.15. пункту 1 цього рішення.

6. Віднести заклади загальної середньої освіти, зазначені у пункті 1 та пункті 2 цього рішення до сфери управління Голосіївської районної в місті Києві державної адміністрації.

7. Голосіївській районній в місті Києві державній адміністрації здійснити організаційно-правові заходи, пов'язані з виконанням цього рішення та затвердити зміни до статутів закладів загальної середньої освіти, зазначених у пункті 1 та пункті 2 цього рішення.

8. Оприлюднити це рішення в порядку, визначеному законодавством.

9. Контроль за виконанням цього рішення покласти на постійну комісію Київської міської ради з питань освіти і науки, молоді та спорту.

Київський міський голова Віталій КЛИЧКО

Пояснювальна записка
до проєкту рішення Київської міської ради
«Про зміну типу та найменування деяких закладів загальної середньої освіти Голосіївського району міста Києва»

1. Опис проблем, для вирішення яких підготовлено проєкт рішення, обґрунтування відповідності та достатності передбачених у проєкті рішення механізмів і способів вирішення існуючих проблем, а також актуальності цих проблем для територіальної громади міста Києва

Статтею 35 Закону України «Про повну загальну середню освіту» (далі – Закон) визначено, що здобуття повної загальної середньої освіти на певному рівні забезпечують: початкова школа, що забезпечує здобуття початкової освіти; гімназія, що забезпечує здобуття базової середньої освіти; ліцей, що забезпечує здобуття профільної середньої освіти.

За рішенням засновника ліцей може також забезпечувати здобуття базової середньої освіти та, як виняток, здобуття початкової освіти.

Постановою Кабінету Міністрів України від 11 жовтня 2021 року № 1062 затверджено Положення про ліцей, яким визначено, що ліцей є закладом загальної середньої освіти, що забезпечує здобуття профільної середньої освіти. Для забезпечення доступності, у тому числі територіальної, до повної загальної середньої освіти та у випадку необхідності, обумовленої особливостями формування та утримання мережі закладів освіти відповідної адміністративно-територіальної одиниці, ліцей згідно з рішенням його засновника може забезпечувати здобуття початкової освіти, базової середньої освіти. У випадку, якщо комунальний ліцей забезпечує здобуття початкової освіти та/або базової середньої освіти, за ним закріплюється територія обслуговування у встановленому законодавством порядку.

Оскільки, законами України «Про освіту», «Про повну загальну середню освіту» чи іншими актами законодавства не передбачено типи закладів освіти – спеціалізована школа, школа І-ІІІ ступенів, цим проєктом рішення запропоновано змінити тип та найменування закладів загальної середньої освіти Голосіївського району міста Києва, які забезпечуватимуть здобуття повної загальної середньої освіти на трьох рівнях: початкова освіта, базова середня освіта та профільна середня освіта.

Зміна типу та найменування спеціалізованої школи І-ІІІ ступенів з поглибленим вивченням англійської мови № 15 міста Києва на ліцей № 15 міста Києва забезпечить організацію освітнього процесу для всіх класів відповідно до проєктної потужності закладу з урахуванням поділу на групи під час вивчення профільних предметів для учнів 10-12 класів.

Заклад освіти на 100 % укомплектований педагогічними кадрами з відповідною фаховою освітою та досвідом роботи, що дає можливість організовувати освітній процес на високому рівні. Надаються освітні послуги за програмами: початкова школа – НУШ; 5-6 класи – НУШ; 7-9 класи – спеціалізовані (англійська мова); 10-11 класи – профільні. Результатом профільного навчання є високий показник участі учнів закладу освіти в предметних олімпіадах, конкурсі МАН та високі результати при проходженні ЗНО з профільних предметів.

На даний час у закладі функціонують: 1-4 класи —14 класів; 5-9 класи — 19 класів; 10-11 класи – 5 класів.

Тип та найменування медичної гімназія № 33 міста Києва буде змінено на ліцей № 33 міста Києва.

У гімназії поглиблено вивчається біологія, створена єдина в Україні авторська програма факультативного курсу з латинської мови, яка вивчається з 5 класу. На високому рівні проводиться профорієнтаційна робота на медичні спеціальності в рамках співпраці з Національним медичним університетом імені О.О. Богомольця та Київським медичним університетом. Випускники гімназії вступають у вищі навчальні заклади (65%- медичні спеціальності; 20%- екологія, біотехнології, ветеринарія).

В закладі функціонують: 1-4 класи — 4 класи; 5-9 класи — 6 класів; 10-11 класи – 2 класи.

Зміна типу та найменування спеціалізованої школи І-ІІІ ступенів з поглибленим вивченням англійської мови № 85 міста Києва на ліцей № 85 міста Києва надасть можливість реалізувати послідовність здобуття учнями освіти на всіх рівнях, ефективно використовувати довготривалий досвід поглибленого викладання іноземних мов фаховими викладачами школи.

Школа має офіційний статус «Школа-партнер ПІРСОН». З 2012 року заклад бере участь в міжнародному проєкті Асоційованих шкіл ЮНЕСКО. Пріоритетним напрямом проєкту у школі визначено «Освіту для сталого розвитку» (Education for Sustainable Development).

Випускники та учні підтверджують рівень володіння мовою успішно склавши іспит на всіх рівнях. Підтвердивши високий рівень знання англійської та німецької мов випускники закладу мають можливість навчатися у вищих закладах освіти світу.

В закладі функціонують: 1-4 класи — 10 класів; 5-9 класи — 10 класів; 10-11 класи – 4 класи.

Зміна типу та найменування спеціалізованої школи І-ІІІ ступенів з поглибленим вивченням англійської мови № 92 імені Івана Франка міста Києва на ліцей № 92 імені Івана Франка міста Києва забезпечуватиме освітній процес на трьох рівнях: початкова освіта, базова середня освіта, профільна середня освіта.

Спеціалізація школи: іноземна мова (англійська та німецька мови), що вивчається в профільних класах.

Освітній процес у закладі освіти за наявністю відповідної матеріально-технічної бази здійснюється шляхом поєднання традиційних та інноваційних форм та методів роботи, здійснюється безперервне підвищення кваліфікації педагогічних працівників на різних платформах, налагоджена співпраця з провідними освітніми науковими установами, з представниками іноземних видавництв: «Macmillan», «Goethe-Institut» та Інститутом філології Київського національного університету імені Тараса Шевченка.

Учні закладу щорічно складають міжнародні мовні іспити на знання іноземних мов, беруть активну участь у міжнародних програмах та конференціях, що забезпечує полікультурну спрямованість освітнього процесу. Члени шкільного наукового товариства «Франківець» проводять дослідницьку роботу, результатами якої є написання науково-дослідницьких робіт для конкурсу МАН. Учні закладу є призерами Всеукраїнських учнівських олімпіад, районного та

міського етапів Міжнародного конкурсу знавців української мови імені Петра Яцика та Всеукраїнського конкурсу учнівської творчості, що проходить під гаслом «Об'єднаймося ж, брати мої!».

У закладі функціонують: 1-4 класи — 7 класів; 5-9 класи — 8 класів; 10-11класи – 3 класи.

Зміна типу та найменування школи І-ІІІ ступенів № 108 міста Києва на ліцей № 108 міста Києва забезпечить організацію освітнього процесу для учнів на рівнях початкової, базової та профільної середньої освіти.

У закладі організовано освітній процес за змішаною, індивідуальною (педагогічний патронаж, сімейна форма; дистанційна) та інклюзивною формами навчання, що забезпечує право кожної дитини на рівний доступ до освіти.

Створення з 2018 року інклюзивного освітнього середовища надає змогу якісно надавати психолого-педагогічний супровід дітям з особливими освітніми потребами.

Професійний педагогічний колектив у тісній співпраці з економічним факультетом та факультетом інформаційних технологій Національного університету біоресурсів і природокористування України забезпечить для учнів 10-12 класів профільну освіту.

Зміна типу та найменування спеціалізованої школи І-ІІІ ступенів з поглибленим вивченням іноземних мов № 112 імені Т.Шевченка міста Києва на ліцей № 112 імені Т.Шевченка міста Києва на базі інноваційного, мотивуючого, безпечного та цифрового освітнього середовища, належної матеріально-технічної бази дає можливість здобуття учнями початкової освіти, базової середньої освіти та профільної середньої освіти.

Заклад освіти впроваджує дослідно-експериментальну діяльність з 2004 року. Продукуючи нестандартні, оригінальні інноваційні ідеї, педагогічний колектив переводить існуючі педагогічні системи в якісно новий стан щодо змісту виховання та навчання, сприяє перетворенню школи в науково-дослідний центр апробації нового змісту навчання.

Особливу увагу педагогічний колектив приділяє роботі з обдарованою молоддю. Заклад освіти активно співпрацює з Малою академією наук України, з Французьким інститутом в Україні, є партнером Гете-Інституту у рамках спільного проєкту Міністерства освіти і науки України та Гете-Інституту «Іспити у школі». У рамках співпраці з Першим Кембриджзьким Освітнім Центром «Cambridge English» організовує складання міжнародних мовних іспитів з англійської мови учнями 6-11 класів школи на отримання сертифікату міжнародного зразка. Учні закладу освіти є постійними учасниками та призерами Всеукраїнських учнівських олімпіад усіх рівнів та альтернативних олімпіад і конкурсів.

У закладі функціонують: 1-4 класи — 8 класів; 5-9 класи — 10 класів; 10-11 класи – 3 класи.

Зміна типу та найменування спеціалізованої школи І-ІІІ ступенів з поглибленим вивченням англійської та італійської мов № 130 імені Данте Аліг'єрі міста Києва на ліцей № 130 імені Данте Аліг'єрі міста Києва забезпечуватиме здобуття початкової освіти, базової середньої освіти та профільної середньої освіти з урахуванням рівня кадрового та матеріально – технічного забезпечення, динаміки результативності освітнього процесу, а також високими здобутками

учнів на конкурсах та олімпіадах різного рівня, результатами зовнішнього незалежного оцінювання.

Школа - один з небагатьох освітніх закладів України, у якому з 1998 року вивчається італійська мова. Учителі школи створили авторські програми, за якими італійська мова вивчається на початковому, базовому та повному загальному середньому рівнях освіти.

Заклад освіти є дійсним членом Малої академії наук з 2012 року. На базі школи працює секція італійської мови (відділення іноземної філології та зарубіжної літератури) Київської Малої академії наук.

Школа має давні партнерські зв'язки з Посольством Італії в Україні та Італійським інститутом культури. Жодна культурна, мистецька, освітня подія Посольства Італії в Україні не проходить без залучення до неї учнів або вчителів школи. Посольство Італії надає можливість учителям італійської мови школи проходити навчання в університетах Італії.

В закладі функціонують: 1-4 класи — 14 класів; 5-9 класи — 15 класів; 10-11 класи – 4 класи.

Зміна типу та найменування школи І-ІІІ ступенів № 151 міста Києва на ліцей № 151 міста Києва стане логічним продовженням постійного розвитку закладу, що забезпечує всебічний розвиток дитини, та орієнтований на професійний підхід до навчання з урахуванням здібностей і потреб учнів. Заклад успішно поєднує різні сфери освітньої діяльності дитини в умовах навчальної співдружності, формує освітній простір, який сприяє реалізації індивідуальних потреб учнів, об'єднує в єдиний функціональний комплекс освітні й оздоровчі процеси упродовж навчання дитини.

У закладі функціонують: 1-4 класи — 9 класів; 5-9 класи — 10 класів; 10-11 класи – 2 класи.

Зміна типу та найменування гімназії № 179 міста Києва на ліцей № 179 міста Києва є логічним продовженням багаторічної роботи колективу над постійним навчанням і розвитком закладу освіти. Педагогічний колектив орієнтований на особистісний успіх своїх учнів, підтвердженням якого є високі результати ЗНО, НМТ (за результатами НМТ-2023 гімназія посіла 40 місце в рейтингу освітніх закладів міста Києва і 135 по Україні), у Всеукраїнських учнівських олімпіадах з навчальних дисциплін, конкурсі-захисті науково-дослідницьких робіт Малої академії наук України.

Сучасна будівля, високотехнологічне обладнання аудиторій, професійний педагогічний колектив забезпечують високий рівень освітніх послуг та співпрацю з батьками.

У закладі функціонують: 1-4 класи — 20 класів; 5-9 класи — 25 класів; 10-11 класи – 5 класів.

Зміна типу та найменування спеціалізованої школи І-ІІІ ступенів з поглибленим вивченням іноземних мов № 220 міста Києва на ліцей № 220 міста Києва здійснюється з урахуванням якісного кадрового потенціалу, належного стану матеріально-технічної бази, високих результатів зовнішнього незалежного оцінювання, НМТ випускників (у 2023 році школа посіла 68 місце), олімпіад, конкурсів.

Школа тісно співпрацює з Київським національним лінгвістичним університетом, Національним університетом біоресурсів і природокористування,

Київським національним університетом культури і мистецтв, Ірпінським фаховим коледжом.

Учителями іноземних мов розробляються авторські програми по вивченню англійської і німецької мов.

В закладі функціонують: 1-4 класи — 18 класів; 5-9 класи — 15 класів; 10-11 класи – 2 класи.

Зміна типу та найменування спеціалізованої школи І-ІІІ ступенів з поглибленим вивченням французької мови № 269 міста Києва на ліцей № 269 міста Києва зумовлена успішною роботою педагогічного та учнівського колективів.

Учні та вчителі школи приймають активну участь у навчально-освітніх проектах: «Літо без кордонів», «Світ без кордонів» під егідою Молодіжної організації AIESEC, «Різні країни – різні культури» Швеція, м.Тьєри.

Заклад освіти приймає участь у дослідно-експериментальній роботі всеукраїнського рівня за темою «Технологія навчання учнів початкової школи «Розумники» (Smart Kids)».

У закладі функціонують: 1-4 класи — 18 класів; 5-9 класи — 21 клас; 10-11 класи – 4 класи.

Зміна типу та найменування школи І-ІІІ ступенів № 286 міста Києва на ліцей № 286 міста Києва здійснюється з урахуванням високого рівня підготовки педагогічних працівників закладу, створеної матеріально-технічної бази, створення сприятливих умов для надання якісних освітніх послуг та максимального задоволення потреб громадян у здобутті освіти.

Результатом профільного навчання є високий показник участі учнів закладу освіти в предметних олімпіадах, конкурсі МАН та високі результати при проходженні ЗНО з профільних предметів.

У закладі розроблена система профорієнтації учнів: розроблені і апробовані спецкурси для учнів по самопізнанню (8-9 класи) та по професійному самовизначенню (10 класи) у рамках реалізації дослідно-експериментальної програми «Розкриття та розвиток потенціалу особистості в умовах шкільного середовища як інструмент індивідуалізації, соціалізації та професіоналізації старшокласників».

У закладі функціонують: 1-4 класи — 17 класів; 5-9 класи — 23 класи; 10-11 класи – 4 класи.

Зміна типу та найменування школи ІІ-ІІІ ступенів № 319 імені Валерія Лобановського міста Києва на ліцей № 319 імені Валерія Лобановського міста Києва забезпечить можливість надання учням 5-12 класів базової та профільної (технологічної, фізкультурної) середньої освіти на базі сучасної матеріально-технічної бази та освоїти майбутню професію на високому рівні.

Мета педагогічного колективу – сприяти самовизначенню та самореалізації кожного з учнів. Школа продовжує кращі традиції класичної освіти, використовуючи інноваційні підходи та технології до побудови сучасного змісту навчання та виховання. У школі учні мають можливість вивчати два технологічні напрями: автосправу та кулінарію, а в майбутньому - фізкультурний напрям для учнів 5-12 класів; займатися науково-дослідницькою роботою; реалізувати свій творчий потенціал, беручи участь у позакласній діяльності.

В закладі функціонують: 10-11класи – 6 класів.

Зміна найменування ліцею податкової та рекламної справи № 21 міста Києва на ліцей № 21 міста Києва надає можливість продовжити здійснення освітнього процесу в закладі на базовому та профільному рівнях середньої освіти шляхом поєднання традиційних та інноваційних форм та методів роботи.

Налагоджена співпраця з Державним податковим університетом надає можливість викладачам університету навчати ліцеїстів з профільних предметів: право, спецкурсів «Запобігання корупції» та «Фінансова грамотність».

На високому рівні в закладі освіти організовано надання освітніх послуг з використанням технологій дистанційного навчання. Заклад є осередком дистанційного навчання для учнів 10-11 класів.

У закладі функціонують: 6-9 класи - 4 класи; 10-11класи – 5 класів, початкова школа відсутня.

Зміна найменування еколого-природничого ліцею № 116 міста Києва на ліцей № 116 міста Києва надає можливість продовжити забезпечувати здобуття базової середньої освіти та профільної середньої освіти.

Заклад працює за такими профілями: українська мова, біологія і екологія, математика, інформаційні технології та кібербезпека і співпрацює із закладами вищої освіти: НУБіП України, Національний університет імені Тараса Шевченка. А саме: проводить окремі уроки та дослідницьку роботу учнів для написання робіт на конкурс МАН.

Серед здобутків закладу – призери міських, районних предметних олімпіад, призери і учасники Всеукраїнських конкурсів-захистів науково-дослідницьких робіт.

В закладі функціонують: 7-9 класи — 5 класів; 10-11класи – 5 класів.

Зміна найменування ліцею № 241 «Голосіївський» міста Києва на ліцей № 241 «Голосіївський» міста Києва надає можливість продовжити забезпечувати здобуття базової середньої освіти та профільної середньої освіти.

Сучасна матеріально-технічна база закладу: 56 навчальних кабінетів, обладнаних сучасним інформаційно-технічним забезпеченням, у тому числі 3 кабінети інформатики (50 комп'ютерів, підключених до мережі Інтернет), 2 кабінети фізики, кабінет хімії, 2 кабінети біології, 7 кабінетів математики, комплекс діючих навчальних майстерень, пневматичний та лазерний тир, велика та мала спортивні зали, актова зала, комплекс спортивних споруд (2 спортивних майданчики, шкільний стадіон), STEM-лабораторія, на базі якої учні опановують 3D-моделювання та робототехніку, дозволить реалізовувати концептуальні засади Нової українською школи та впроваджувати е - навчання для учнів 5-12 класів.

Ліцей є афілійованим членом Малої академії наук. Багато років поспіль заклад нагороджується Почесною відзнакою «Лідер року» серед шкіл Голосіївського району за особливі успіхи в навчанні, вихованні обдарованої молоді та перемоги учнів ліцею на різних етапах Всеукраїнських учнівських олімпіад з навчальних предметів та конкурсах.

За результатами зовнішнього незалежного оцінювання ліцей входить в ТОП-100 шкіл України та ТОП-30 шкіл м.Києва.

У закладі функціонують: 4 класи — 6 класів; 5-9 класи — 26 класів; 10-11 класи – 8 класів.

Заклади загальної середньої освіти, що трансформуються у гімназії будуть забезпечувати здобуття початкової та базової середньої освіти. Для забезпечення

здобуття початкової освіти у зазначених закладах проєктом рішення пропонується створити структурні підрозділи – початкові школи.

Станом на 01 вересня 2023 року у школі І-ІІІ ступенів № 122 міста Києва та спеціалізованій школі І-ІІІ ступенів з поглибленим вивченням української мови та літератури № 273 міста Києва класи старшої школи виведено.

Зміна типу та найменування усіх закладів загальної середньої освіти, зазначених у проєкті рішення, здійснюється з урахуванням матеріально-технічної бази, кадрового забезпечення, результатів зовнішнього незалежного оцінювання та моніторингових досліджень відповідно до типу, профілю та спеціалізації закладів освіти, моніторингу мережі класів та їх наповнюваності, контингенту дітей дошкільного та шкільного віку, які зареєстровані та проживають на територіях обслуговування, закріплених за закладами освіти.

Зміна типу та найменування вищезазначених закладів освіти забезпечуватиме здобуття профільної середньої освіти, базової середньої освіти та початкової освіти.

2. Правове обґрунтування необхідності прийняття рішення (з посиланням на конкретні положення нормативно-правових актів, на підставі й на виконання яких підготовлено проєкт рішення)

Проєкт рішення Київської міської ради розроблений відповідно до статті 90 Цивільного кодексу України, пунктів 30, 31 частини першої статті 26 Закону України «Про місцеве самоврядування в Україні», законів України «Про освіту», «Про повну загальну середню освіту», постанови Кабінету Міністрів України від 11 жовтня 2021 року № 1062 «Про затвердження Положення про ліцей», рішень Київської міської ради від 09 вересня 2010 року № 7/4819 «Про питання організації управління районами в місті Києві», від 02 грудня 2010 року № 284/5096 «Про питання комунальної власності територіальної громади міста Києва», від 15 березня 2012 року № 209/7546 «Про делегування повноважень виконавчому органу Київської міської ради (Київській міській державній адміністрації) та районним в місті Києві державним адміністраціям у сфері освіти».

3. Опис цілей і завдань, основних положень проєкту рішення, а також очікуваних соціально-економічних, правових та інших наслідків для територіальної громади міста Києва від прийняття запропонованого проєкту рішення

Метою прийняття цього рішення є зміна типу та найменування тих закладів загальної середньої освіти Голосіївського району міста Києва які забезпечуватимуть здобуття повної загальної середньої освіти на таких рівнях: початкова освіта, базова середня освіта, профільна середня освіта, та приведення їх діяльності та установчих документів у відповідність до вимог чинного законодавства.

Проєкт рішення складається із преамбули та дев'яти пунктів.

Контроль за виконанням цього рішення покладено на постійну комісію Київської міської ради з питань освіти і науки, молоді та спорту.

У результаті прийняття цього рішення буде забезпечено право громадян на здобуття якісної, сучасної та доступної загальної середньої освіти на усіх рівнях.

4. Інформація про дотримання прав і соціальної захищеності осіб з інвалідністю

Проєкт рішення Київської міської ради не стосується прав і соціальної захищеності осіб з інвалідністю та не впливає на життєдіяльність цієї категорії.

5.Фінансово-економічне обґрунтування та пропозиції щодо джерел покриття цих витрат

Прийняття та виконання цього рішення не потребує додаткових матеріально-фінансових витрат з міського бюджету міста Києва.

6. Інформація з обмеженим доступом

Проєкт рішення Київської міської ради не містить інформації з обмеженим доступом у розумінні статті 6 Закону України «Про доступ до публічної інформації».

7. Прізвище або назва суб'єкта подання, прізвище, посада, контактні дані доповідача проєкту рішення на пленарному засіданні та особи, відповідальної за супроводження проєкту рішення

Суб'єктом подання цього проєкту рішення є директор Департаменту освіти і науки виконавчого органу Київської міської ради (Київської міської державної адміністрації).

Особою, відповідальною за супроводження проєкту рішення Київської міської ради та доповідачем на пленарному засіданні Київської міської ради є директор Департаменту освіти і науки виконавчого органу Київської міської ради (Київської міської державної адміністрації) Фіданян Олена Григорівна, контактний телефон 279 14 46.

Директор
Департаменту освіти і науки **Олена ФІДАНЯН**

08/231-94/ПР
22.01.2024

КИЇВСЬКА МІСЬКА РАДА

II СЕСІЯ IX СКЛИКАННЯ

РІШЕННЯ

_____№ _____

Проєкт

Про надання ритуальній службі спеціалізованому комунальному підприємству «Спеціалізований комбінат підприємств комунально-побутового обслуговування» виконавчого органу Київради (Київської міської державної адміністрації) згоди на списання майна, що належить до комунальної власності територіальної громади міста Києва

3(4/119)

Відповідно до частини п'ятої статті 60 Закону України «Про місцеве самоврядування в Україні», рішення Київської міської ради від 27 вересня 2018 року № 1536/5600 «Про затвердження Порядку списання об'єктів комунальної власності територіальної громади міста Києва», враховуючи листи ритуальної служби спеціалізованого комунального підприємства «Спеціалізований комбінат підприємств комунально-побутового обслуговування» виконавчого органу Київради (Київської міської державної адміністрації) від 13 жовтня 2023 року № 249-598, Департаменту житлово-комунальної інфраструктури виконавчого органу Київської міської ради (Київської міської державної адміністрації) від 12 жовтня 2023 року № 058/7/2-5886, Київська міська рада

ВИРІШИЛА:

1. Надати ритуальній службі спеціалізованому комунальному підприємству «Спеціалізований комбінат підприємств комунально-побутового обслуговування» виконавчого органу Київради (Київської міської державної адміністрації) згоду на списання майна, що належить до комунальної власності територіальної громади міста Києва, згідно з додатком.

2. Офіційно оприлюднити це рішення у порядку передбаченому законодавством України.

3. Контроль за виконанням цього рішення покласти на постійну комісію Київської міської ради з питань власності та регуляторної політики.

Київський міський голова Віталій КЛИЧКО

Додаток
до рішення Київської міської ради
_____№_____

Майно, що належить до комунальної власності територіальної громади міста Києва, згода на списання якого надається ритуальній службі спеціалізованому комунальному підприємству «Спеціалізований комбінат підприємств комунально-побутового обслуговування» виконавчого органу Київради (Київської міської державної адміністрації)

Найменування майна та адреса розташування	Інвентарний номер	Рік введення в експлуатацію	Площа, кв.м	Первісна (балансова) вартість, грн	Сума нарахованого зносу, грн	Залишкова (балансова) вартість станом на 13.09.2023р., грн
Вбиральня, літ. «1Н», вул. Стеценка, 18	04561	2022	3,2	29904,00	996,80	28907,20

Київський міський голова Віталій КЛИЧКО

ПОЯСНЮВАЛЬНА ЗАПИСКА

до проєкту рішення Київської міської ради «Про надання ритуальній службі спеціалізованому комунальному підприємству «Спеціалізований комбінат підприємств комунально-побутового обслуговування» виконавчого органу Київради (Київської міської державної адміністрації) згоди на списання майна, що належить до комунальної власності територіальної громади міста Києва»

1. Опис проблем, для вирішення яких підготовлено проєкт рішення Київради, обґрунтування відповідності та достатності передбачених у проєкті рішення Київради механізмів і способів вирішення існуючих проблем, а також актуальності цих проблем для територіальної громади міста Києва.

До Департаменту комунальної власності м. Києва виконавчого органу Київської міської ради (Київської міської державної адміністрації) надійшов лист ритуальної служби спеціалізованого комунального підприємства «Спеціалізований комбінат підприємств комунально-побутового обслуговування» виконавчого органу Київради (Київської міської державної адміністрації) (далі – Ритуальна служба) від 13 жовтня 2023 року № 249-598 щодо надання дозволу на списання шляхом ліквідації вбиральні, літ. «1Н», на вул. Стеценка, 18.

Згода Департаменту житлово-комунальної інфраструктури виконавчого органу Київської міської ради (Київської міської державної адміністрації) надана листом від 12 жовтня 2023 року № 058/7/2-5886.

Листом від 13 жовтня 2023 року № 249-598 Ритуальна служба поінформувала, що 30.08.2023 на засіданні постійної комісії Київської міської ради з питань житлово-комунального господарства та паливно-енергетичного комплексу (пункт 2.5.1. «Про встановлення флагштоку та стели загиблим Захисникам, Захисницям України на території Міського (Берковецького) кладовища» протоколу № 16/61) Департаменту житлово-комунальної інфраструктури виконавчого органу Київської міської ради (Київської міської державної адміністрації) спільно з Ритуальною службою доручено в найкоротший термін провести підготовчі роботи по виконанню запланованого заходу – встановлення флагштоку та стели загиблим Захисникам, Захисницям України на території Міського (Берковецького) кладовища в 2023 році.

В рамках реалізації проєкту благоустрою «Капітальний ремонт об'єктів благоустрою на ділянках для почесних поховань Міського кладовища по вул. Стеценка, 18 в м. Києві» на виконання рішення Київської міської ради від 15 червня 2023 року № 6505/6546 «Про деякі питання функціонування секторів для почесних поховань, відведених на міських кладовищах» Ритуальній службі доручено передбачити, за можливості, місце для спорудження монументу померлим (загиблим) Захисникам та Захисницям України, ветеранам війни, місце під установлення державного прапора та облаштування місця (альтанки) для проведення ритуалу.

Проектні рішення передбачають, що земельна ділянка, на якій розташована вбиральня, літ. «1Н», загальною площею 3,2 кв.м на вул. Стеценка, 18, буде

задіяна при виконанні робіт з встановлення і облаштування вище зазначеного монумента. У зв'язку з цим, є необхідність знесення вказаної вбиральні.

Згідно з відомостями з Державного реєстру речових прав на нерухоме майно, за територіальною громадою міста Києва в особі Київської міської ради зареєстровано право комунальної власності на нежитлові будівлі на вул. Стеценка, 18, зокрема й на вбиральню, літ. «1Н» загальною площею 3,2 кв.м.

Відповідно до наказу Департаменту комунальної власності м. Києва виконавчого органу Київської міської ради (Київської міської державної адміністрації) від 14 грудня 2022 року № 426 «Про закріплення за ритуальною службою спеціалізованим комунальним підприємством «Спеціалізований комбінат підприємств комунально-побутового обслуговування» виконавчого органу Київради (Київської міської державної адміністрації) майна комунальної власності територіальної громади міста Києва» вищевказаний об'єкт закріплений за Ритуальною службою на праві господарського відання.

Порядок списання об'єктів комунальної власності територіальної громади міста Києва (далі – Порядок списання), затверджений рішенням Київської міської ради від 27 вересня 2018 року № 1536/5600. Підпунктом 6.2. пункту 6 Порядку списання визначено, що згоду на списання майна щодо будівель та споруд площею до 100 кв. м незалежно від вартості, ступеня зносу та строку експлуатації, надає виконавчий орган Київської міської ради (Київська міська державна адміністрація) за узгодженням постійної комісії Київської міської ради з питань власності

У зв'язку із настанням обставин непереборної сили, що пов'язанні з веденням бойових дій та враховуючи запровадження на всій території України воєнного стану (Указ Президента України від 24 лютого 2022 року № 64/2022 «Про введення воєнного стану в Україні», затвердженого Законом України від 24 лютого 2022 року № 2102-IX «Про затвердження Указу Президента України «Про введення воєнного стану в Україні»), міські, районні, обласні державні адміністрації набули статусу військових адміністрацій відповідно до статей 4 та 15 Закону «Про правовий режим воєнного стану».

Одночасно, Ритуальною службою надані документи у відповідності до пункту 8 Порядку списання.

Крім того, Ритуальною службою повідомлено, що вбиральня, яка пропонується до списання, не перебуває в оренді та заставі.

У разі списання вбиральні, літ. «1Н», загальною площею 3,2 кв.м на вул. Стеценка, 18, вивільнена земельна ділянка буде використовуватись для встановлення і облаштування монумента померлим (загиблим) Захисникам та Захисницям України, ветеранам війни.

Крім того, згідно з пунктом 15 Порядку списання Ритуальною службою надані до Департаменту комунальної власності м. Києва виконавчого органу Київської міської ради (Київської міської державної адміністрації) протокол постійно діючої комісії з питань зарахування на баланс підприємства та списання з балансу основних засобів, інших необоротних матеріальних активів, нематеріальних активів по Міському кладовищі від 13 вересня 2023 року.

Пунктами 31 та 32 вищенаведеного Порядку списання встановлено, що керівник суб'єкта господарювання та члени комісії забезпечують згідно із законодавством подання суб'єкту управління та Департаменту комунальної власності м. Києва достовірних матеріалів, передбачених цим Порядком списання.

Керівник суб'єкта господарювання організовує та забезпечує дотримання процедури списання майна відповідно до цього Порядку списання.

2. Правове обґрунтування необхідності прийняття рішення (з посиланням на конкретні положення нормативно-правових актів, на підставі й на виконання яких підготовлено проєкт рішення).

Правові відносини, що регулюють вказані в проєкті рішення питання, відповідають частині п'ятій статті 60 Закону України «Про місцеве самоврядування в Україні» та рішенню Київської міської ради від 27 вересня 2018 року № 1536/5600 «Про затвердження Порядку списання об'єктів комунальної власності територіальної громади міста Києва».

3. Опис цілей і завдань, основних положень проєкту рішення, а також очікуваних соціально-економічних, правових та інших наслідків для територіальної громади міста Києва від прийняття запропонованого проєкту рішення.

Метою видання даного проєкту рішення є списання вбиральні, літ. «1Н», загальною площею 3,2 кв.м на вул. Стеценка, 18, яка належить до комунальної власності територіальної громади міста Києва та обліковується на балансі Ритуальної служби.

4. Права і соціальна захищеність осіб з інвалідністю.

Проєкт рішення не стосується прав і соціальної захищеності осіб з інвалідністю та не матиме вплив на життєдіяльність цієї категорії.

5. Фінансово-економічне обґрунтування та пропозиції щодо джерел покриття цих витрат.

Реалізація даного проєкту рішення не потребує додаткових матеріальних та інших витрат з бюджету міста Києва.

6. Відповідність проєкту рішення до Закону України «Про доступ до публічної інформації».

Проєкт рішення не містить інформацію з обмеженим доступом у розумінні статті 6 Закону України «Про доступ до публічної інформації».

7. Позиція заінтересованих органів.

Вказаний проєкт рішення не стосується інтересів інших органів.

8. Прогноз соціально-економічних та інших наслідків прийняття рішення.

Реалізація зазначеного рішення Київської міської ради в кінцевому результаті надасть можливість списати з балансу Ритуальної служби вбиральню, літ. «1Н», загальною площею 3,2 кв.м на вул. Стеценка, 18.

9. Прізвище або назва суб'єкта подання, прізвище, посада, контактні дані доповідача проєкту рішення на пленарному засіданні та особи, відповідальної за супроводження проєкту рішення.

Суб'єктом подання проєкту рішення Київської міської ради є Департамент комунальної власності м. Києва виконавчого органу Київської міської ради (Київської міської державної адміністрації) та Департамент житлово-комунальної інфраструктури виконавчого органу Київської міської ради (Київської міської державної адміністрації).

Доповідач на пленарному засіданні Київської міської ради: директор Департаменту комунальної власності м. Києва виконавчого органу Київської міської ради (Київської міської державної адміністрації) А. Гудзь (тел. 202-61-51).

Особа, відповідальна за супроводження проєкту рішення від Департаменту комунальної власності м. Києва виконавчого органу Київської міської ради (Київської міської державної адміністрації) – Назаренко В.В., тел. 202-61-92.

Директор Департаменту
комунальної власності м. Києва Андрій ГУДЗЬ

Директор Департамент житлово-
комунальної інфраструктури Дмитро НАУМЕНКО

ВИКОНАВЧИЙ ОРГАН КИЇВСЬКОЇ МІСЬКОЇ РАДИ (КИЇВСЬКА МІСЬКА ДЕРЖАВНА АДМІНІСТРАЦІЯ)

ДЕПАРТАМЕНТ ЖИТЛОВО-КОМУНАЛЬНОЇ ІНФРАСТРУКТУРИ

РИТУАЛЬНА СЛУЖБА СПЕЦІАЛІЗОВАНЕ КОМУНАЛЬНЕ ПІДПРИЄМСТВО «СПЕЦІАЛІЗОВАНИЙ КОМБІНАТ ПІДПРИЄМСТВ КОМУНАЛЬНО-ПОБУТОВОГО ОБСЛУГОВУВАННЯ» ВИКОНАВЧОГО ОРГАНУ КИЇВРАДИ (КИЇВСЬКОЇ МІСЬКОЇ ДЕРЖАВНОЇ АДМІНІСТРАЦІЇ)

(РИТУАЛЬНА СЛУЖБА СКП «СПЕЦКОМБІНАТ ПКПО»)

вул.Бульварно-Кудрявська, 47/14 м.Київ, тел./факс (044) 482-16-62 e-mail:spec.skp@kyivcity.gov.ua код ЄДРПОУ 03358475

Від 13.10.2023 *№* 249-598
На № _____ *від* _____

Директору Департаменту комунальної власності
Андрію ГУДЗЮ

На доручення Постійної комісії Київради з питань житлово-комунального господарства та паливно-енергетичного комплексу (пункт 2.5.1 протоколу № 16/61 від 30.08.2023 р.) Ритуальній службі СКП «Спецкомбінат ПКПО» спільно з Департаментом житлово-комунальної інфраструктури доручено провести підготовчі роботи по виконанню запланованого заходу з встановлення флагштоку та стели загиблим Захисникам, Захисницям України на території Міського кладовища (м. Київ, вул. Стеценка, 18).

В рамках реалізації проєкту благоустрою «Капітальний ремонт об'єктів благоустрою на ділянках для почесних поховань Міського кладовища по вул. Стеценка, 18 в м. Києві» на виконання рішення Київської міської ради від 15.06.2023 р. № 6505/6546 № Про деякі питання функціонування секторів для почесних поховань, відведених на міських кладовищах» передбачено, серед іншого, визначення місця розташування монументу померлим (загиблим) Захисникам та Захисницям України, ветеранам війни. Проектні рішення передбачають, що земельну ділянку, на якій розташована Вбиральня, літ. 1"Н", загальною площею 3,2 кв.м., буде задіяно при виконанні робіт з встановлення і облаштування вище зазначеного монумента.

У зв'язку з вищевикладеним Ритуальна служба СКП «Спецкомбінат ПКПО» керуючись «Порядком списання об'єктів комунальної власності територіальної громади міста Києва» затвердженим рішенням Київської міської ради № 1536/5600 від 27.09.2018 р. звертається із проханням про надання дозволу на списання основних засобів (будівлі) з балансу підприємства шляхом ліквідації у кількості 1 одиниці.

Додатки на 19 аркушах додаються:

- відомість про майно, що пропонується до списання (1 аркуш);
- акт інвентаризації майна, що пропонується до списання (2 аркуші);
- техніко-економічне обгрунтування необхідності списання майна (2 аркуші);
- акт обстеження основних засобів, що пропонуються до списання (1 аркуш);
- відомості про наявність обтяжень чи обмежень (1 аркуш);
- відомості про земельну ділянку (1 аркуш);
- копія Наказу № 88 від 11.09.2023 р. (1 аркуш);
- протокол постійно діючої комісії з питань зарахування на баланс підприємства та списання з балансу основних засобів, інших необоротних активів, нематеріальних активів по Міському кладовищі (1 аркуш);
- витяг з Державного реєстру речових прав (2 аркуші);
- схема розташування будівель та споруд (Міське кладовище) (1 аркуш);
- план будинку (1Н) (1 аркуш);
- копія листа-погодження Департаменту житлово-комунальної інфраструктури (1 аркуш);
- фото основних засобів (4 аркуші).

Заступник директора Олександр КРАСІКО

Виконавець Діна ЛІСОВЕНКО, тел. 489-63-52

08/283-451вх/1

ВИКОНАВЧИЙ ОРГАН КИЇВСЬКОЇ МІСЬКОЇ РАДИ (КИЇВСЬКА МІСЬКА ДЕРЖАВНА АДМІНІСТРАЦІЯ)

ДЕПАРТАМЕНТ ЖИТЛОВО-КОМУНАЛЬНОЇ ІНФРАСТРУКТУРИ

РИТУАЛЬНА СЛУЖБА СПЕЦІАЛІЗОВАНЕ КОМУНАЛЬНЕ ПІДПРИЄМСТВО «СПЕЦІАЛІЗОВАНИЙ КОМБІНАТ ПІДПРИЄМСТВ КОМУНАЛЬНО-ПОБУТОВОГО ОБСЛУГОВУВАННЯ» ВИКОНАВЧОГО ОРГАНУ КИЇВРАДИ (КИЇВСЬКОЇ МІСЬКОЇ ДЕРЖАВНОЇ АДМІНІСТРАЦІЇ)

(РИТУАЛЬНА СЛУЖБА СКП «СПЕЦКОМБІНАТ ПКПО»)

вул.Бульварно-Кудрявська, 47/14 м.Київ, тел./факс (044) 482-16-62 e-mail:spec.skp@ukr.net код ЄДРПОУ 03358475

Від 30.01.2024 *№* 249-вх

На № _____ *від* _____

3.1./4/119

Постійній комісії з питань власності та регуляторної політики

Заступнику голови Київської міської державної адміністрації
Петру ПАНТЕЛЕЄВУ

Директору Департаменту житлово – комунальної інфраструктури виконавчого органу Київради (Київської міської державної адміністрації)
Дмитру НАУМЕНКО

Патронатній службі «Янголи Азову»

Ритуальною службою спеціалізованим комунальним підприємством «Спеціалізований комбінат підприємств комунально - побутового обслуговування» виконавчого органу Київради (Київської міської державної адміністрації) (далі – Ритуальна служба СКП «Спецкомбінат ПКПО») ініційовано розгляд питання щодо списання майна, що належить до комунальної власності територіальної громади міста Києва за адресою м. Київ, вул. Крайня 3, а саме:

- Нежитлова будівля, вбиральня, літ. «1Г»;
- Нежитлова будівля, вбиральня, літ. «1Л»;

та за адресою м. Київ, вул. Стеценка 22, а саме:

- Нежитлова будівля (центральний склад) літ. «Д»;
- Нежитлова будівля (щитова), літ. «Е»;
- Ангар (залишки);
- Пилорама (залишки);
- Розчинний вузол (залишки);
- Склад запчастин (залишки).

Відповідно до витягу з протоколу № 30/103 засідання постійної комісії Київської міської ради з питань власності та регуляторної політики від 31.10.2023 року, прийняте рішення щодо виключення з проєкту рішення об'єкти за адресою «м. Київ, вул. Стеценка, 22», оскільки є необхідність надання пояснень стосовно списання комунального майна за вказаною адресою.

Для уточнення мети списання будівель за адресою м. Київ, вул. Стеценка 22, Ритуальна служба СКП «Спецкомбінат ПКПО» пояснює наступне.

Списання об'єктів, зазначених за адресою м. Київ, вул. Стеценка 22, необхідно у зв'язку запланованим розширенням Міського кладовища, що дасть можливість здійснити біля 4,3 тис. поховань, в тому числі відведення ділянок під сектори для почесних поховань на Міському кладовищі з подальшим їх облаштування та виконання робіт з благоустрою, що є вкрай необхідним в умовах військового стану.

Щодо запиту Головного підрозділу детективів Бюро економічної безпеки України з процесуального керівництва Офісу Генерального прокурора про те що, за адресою м. Київ, вул. Стеценка 22 виявлені паливно-мастильні матеріали, резервуари тощо, то звертаємо Вашу увагу, що об'єкти, на яких виявлені паливно-мастильні матеріали не є об'єктами списання, мають інші інвентарні номери, знаходяться під контролем підприємства.

В.о. директора Олександр КРАСІКО

ВИКОНАВЧИЙ ОРГАН КИЇВСЬКОЇ МІСЬКОЇ РАДИ (КИЇВСЬКА МІСЬКА ДЕРЖАВНА АДМІНІСТРАЦІЯ)
ДЕПАРТАМЕНТ ЖИТЛОВО-КОМУНАЛЬНОЇ ІНФРАСТРУКТУРИ
РИТУАЛЬНА СЛУЖБА СПЕЦІАЛІЗОВАНЕ КОМУНАЛЬНЕ ПІДПРИЄМСТВО «СПЕЦІАЛІЗОВАНИЙ КОМБІНАТ ПІДПРИЄМСТВ КОМУНАЛЬНО-ПОБУТОВОГО ОБСЛУГОВУВАННЯ» ВИКОНАВЧОГО ОРГАНУ КИЇВРАДИ (КИЇВСЬКОЇ МІСЬКОЇ ДЕРЖАВНОЇ АДМІНІСТРАЦІЇ)
(РИТУАЛЬНА СЛУЖБА СКП «СПЕЦКОМБІНАТ ПКПО»)
вул. Бульварно-Кудрявська, 47/14 м. Київ, тел./факс (044) 482-16-62 e-mail:spec.skp@kyivcity.gov.ua код ЄДРПОУ 03358475

Від 08.02.2024 *№* 249-81
На № _____ *від* _____

3.2 (4/119)

№ 08/4887
08.02.2024

Голова постійної комісії
Київської міської ради з питань
власності та регуляторної політики

Михайло Присяжнюк

На розгляді Київської міської ради знаходиться проєкт Рішення «Про надання ритуальній службі спеціалізованому комунальному підприємству «Спеціалізований комбінат підприємств комунально-побутового обслуговування» виконавчого органу Київради (Київської міської державної адміністрації) згоди на списання майна, що належить до комунальної власності територіальної громади міста Києва» (щодо списання нежитлової будівлі (вбиральні) за адресою: м. Київ, вул. Стеценка, 18).

Разом з тим, під час розгляду проєкту Рішення «Про надання ритуальній службі спеціалізованому комунальному підприємству «Спеціалізований комбінат підприємств комунально-побутового обслуговування» виконавчого органу Київради (Київської міської державної адміністрації) згоди на списання майна, що належить до комунальної власності територіальної громади міста Києва» (щодо списання нежитлових приміщень за адресами: м. Київ, вул. Стеценка, 22 та Крайня, 3) з проєкту вказаного Рішення було виключено об'єкти по вул. Стеценка, 22 (протокол № 30/103 від 31.10.2023 р.).

Оскільки, листом Ритуальної служби СКП «Спецкомбінат ПКПО» № 249-64 від 30.01.2024 р. було надано вичерпну інформацію щодо того, що будівлі, які пропонуються до списання за адресою: м. Київ, вул. Стеценка, 22 не пов'язані з об'єктами, вказаними в запиті Головного підрозділу детективів Бюро економічної безпеки України щодо виявлення паливно-мастильних матеріалів, резервуарів тощо за вказаною адресою, просимо при розгляді проєкту Рішення «Про надання ритуальній службі спеціалізованому комунальному підприємству «Спеціалізований комбінат підприємств комунально-побутового обслуговування» виконавчого органу Київради

(Київської міської державної адміністрації) згоди на списання майна, що належить до комунальної власності територіальної громади міста Києва» (щодо списання нежитлової будівлі (вбиральні) за адресою: м. Київ, вул. Стеценка, 18) доповнити вказаний проєкт Рішення об'єктами по вул. Стеценка, 22 (перелік об'єктів наведений в додатку до листа).

Повідомляємо, що списання об'єктів за адресою: м. Київ, вул. Стеценка, 22 необхідне у зв'язку з запланованим розширенням Міського кладовища, що дасть можливість здійснити біля 4,3 тис. поховань, а також відведенням ділянок для почесних поховань на Міському кладовищі з подальшим їх облаштуванням та виконанням робіт з благоустрою, що є вкрай необхідним в умовах військового стану.

В.о. директора Олександр КРАСІКО

Перелік об’єктів, що пропонуються до списання за адресою: м. Київ, вул. Стеценка, 22

№	Найменування майна	Інвентарний номер	Рік введення в експлуатацію	Площа, кв.м.	Первісна балансова вартість, грн.	Сума нарахованого зносу, грн.	Балансова (залишкова варість), грн.
1	Нежитлова будівля (центральний склад), літ. «Д»	45	1974	443,2	543630,00	317115,76	226514,24
2	Нежитлова будівля (щитова), літ. «Е»	34/1	1974	3,0	1614,00	805,38	808,62
3	Ангар (залишки)	51	2006	85,0	19454,00	3648,00	15806,00
4	Пилорама (залишки)	49	1974	53,0	9959,00	5337,00	4622,00
5	Розчинний вузол (залишки)	47	1995	45,0	27778,00	5640,00	22138,00
6	Склад запчастин (залишки)	40	1974	77,0	12221,00	8200,00	4021,00

В.о. директора Олександр КРАСІКО

КИЇВСЬКА МІСЬКА РАДА

II СЕСІЯ IX СКЛИКАННЯ

РІШЕННЯ

4/4/119

ПРОЄКТ

Про надання згоди комунальному підприємству електромереж зовнішнього освітлення м. Києва «КИЇВМІСЬКСВІТЛО» на знесення та списання нежитлової будівлі складу за адресою: вул. Володимира Брожка, будинок 3 у Голосіївському районі міста Києва

Відповідно до статей 319, 327 Цивільного кодексу України, статті 136 Господарського кодексу України, статей 26, 60 Закону України «Про місцеве самоврядування в Україні», рішення Київської міської ради від 27 вересня 2018 року № 1536/5600 «Про затвердження Порядку списання об'єктів комунальної власнсоті територіальної громади міста Києва», враховуючи звернення Комунального підприємства електромереж зовнішнього освітлення м. Києва «КИЇВМІСЬКСВІТЛО» від 05.12.2023 № 053/286-7512-01/2023 (вх. від 19.01.2024 № 08/1928), звіт за результатами проведення обстеження технічного стану об'єкта: Будівлі складу за адресою вул. Володимира Брожка, 3 у Голосіївському районі м.Києві від 13.10.2023 № 00-0475/07-23/ТО виконаний ДП «Укрдержбудекспертиза», пункт 21 протоколу № 1/116 постійної комісії Київської міської ради з питань власності та регуляторної політики від 23.01.2024 Київська міська рада

ВИРІШИЛА:

1. Надати згоду Комунальному підприємству електромереж зовнішнього освітлення м. Києва «КИЇВМІСЬКСВІТЛО» на знесення та списання нежитлової будівлі складу загальною площею 135,78 кв.м, за адресою: вул. Володимира Брожка, будинок 3 у Голосіївському районі міста Києва, що належить до комунальної власності територіальної громади міста Києва та закріплена на праві господарського відання за Комунальним підприємством електромереж зовнішнього освітлення м. Києва «КИЇВМІСЬКСВІТЛО», згідно з додатком до цього рішення.

2. Комунальному підприємству електромереж зовнішнього освітлення м. Києва «КИЇВМІСЬКСВІТЛО» забезпечити знесення та списання нежитлової будівлі складу загальною площею 135,78 кв.м, за адресою: вул. Володимира Брожка, будинок 3 у Голосіївському районі міста Києва, що належить до комунальної власності територіальної громади міста Києва та закріплена на праві господарського відання за Комунальним підприємством електромереж зовнішнього освітлення м. Києва «КИЇВМІСЬКСВІТЛО», згідно з додатком до цього рішення.

3. Офіційно оприлюднити це рішення в порядку, встановленому законодавством України.

4. Контроль за виконанням цього рішення покласти на постійну комісію Київської міської ради з питань власності та регуляторної політики та постійну комісію Київської міської ради з питань транспорту, зв'язку та реклами.

Київський міський голова Віталій КЛИЧКО

Додаток
до рішення Київської міської ради
_____ № _____

Нежитлова будівля складу, загальною площею 135,78 кв.м,
за адресою: вул. Володимира Брожка, будинок 3 у Голосіївському районі міста Києва, що належить до комунальної власності територіальної громади міста Києва та закріплена на праві господарського відання за комунальним підприємством електромереж зовнішнього освітлення м. Києва «КИЇВМІСЬКСВІТЛО», згода на знесення та списання якої надається

№ п/п	Найменування об'єкта, що підлягає знесенню та списанню, адреса його розташування	Інвентарний/ реєстраційний номер	Рік побудови	Рік взяття на баланс	Площа, кв.м	Первісна (переоцінена) вартість, грн	Залишкова (балансова) вартість станом на 01.10.2023, грн
1	Нежитлова будівля складу за адресою: вул. Володимира Брожка, будинок 3	3.169	1953	2001	135,78	15 094,91	0,00

Київський міський голова Віталій КЛИЧКО

ПОЯСНЮВАЛЬНА ЗАПИСКА

до проєкту рішення Київської міської ради «Про надання згоди Комунальному підприємству електромереж зовнішнього освітлення м. Києва «КИЇВМІСЬКСВІТЛО» на знесення та списання нежитлової будівлі складу за адресою: вул. Володимира Брожка, будинок 3 у Голосіївському районі міста Києва»

1. **Опис проблем, для вирішення яких підготовлено проєкт рішення, обґрунтування відповідності та достатності передбачених у проєкті рішення механізмів і способів вирішення існуючих проблем, а також актуальності цих проблем для територіальної громади міста Києва.**

До постійної комісії Київської міської ради з питань власності та регуляторної політики надійшло звернення Комунального підприємства електромереж зовнішнього освітлення м. Києва «КИЇВМІСЬКСВІТЛО» від 05.12.2023 №053/286-7512-01/2023 (вх. від 19.01.2024 № 08/1928) щодо розгляду питання про надання згоди на знесення та списання нежитлової будівлі складу за адресою: вул. Володимира Брожка, будинок 3 у Голосіївському районі міста Києва. У своєму зверненні Комунальне підприємство зазначає, що при опрацювання запиту депутата Київської міської ради виникла необхідність обстеження будівлі складу та отримання експертного висновку щодо технічного стану об'єкта на предмет аварійності. З цією метою Комунальним підприємством було залучено фахівців ДП «Укрдержбудекспертиза». За наслідками проведеного обстеження було надано Звіт від 13.10.2023 № 00-0475/07-23/ТО.

23.01.2024 на засіданні постійної комісії Київської міської ради з питань власності та регуляторної політики (пункт 21 протоколу № 1/116) було вирішено підготувати за поданням постійної комісії Київської міської ради з питань власності та регуляторної політики проєкт рішення Київської міської ради про надання згоди Комунальному підприємству «Київміськсвітло» на знесення та списання будівлі складу за адресою: вул. Володимира Брожка, будинок 3 у Голосіївському районі м. Києва та винести його на розгляд постійної комісії в установленому порядку.

Окрема будівля складу загальною площею 135,78 кв. м розташована на вул. Володимира Брожка, 3 у Голосіївському районі м. Києва та закріплена на праві господарського відання за КП «Київміськсвітло» відповідно до наказу Головного управління комунальної власності м.Києва від 23.06.2010 № 120 «Про закріплення основних засобів за комунальним підприємством електромереж зовнішнього освітлення м. Києва «Київміськсвітло». Будівля складу тривалий час не експлуатується, має незадовільний технічний стан, зокрема внаслідок негативної дії вітру та атмосферних опадів. Стіни будівлі частково зруйновані, наявні вертикальні тріщини на всю висоту будівлі, сліди термічного впливу. Конструкції покриття частково зруйновані, наявне прогинання плит, корозія арматури, відшарування захисного шару бетону. Підлоги, перегородки – частково зруйновані, опорядження фасадів – частково зруйновані, наявні вертикальні тріщини. Описані пошкодження можуть призвести до надзвичайної ситуації об’єктового рівня, а саме: аварійного обвалення будівлі.

У зв'язку із значним віком будівлі (понад 60 років), незадовільним станом конструкцій та відсутністю інженерних мереж, об'єкт з моменту передачі його на баланс комунального підприємства не експлуатується. На сьогоднішній день, стіни, фундаменти і перекриття будівлі знаходяться у аварійному стані. Земельна ділянка, на якій розташовано вказаний об'єкт, передана КП «Київміськсвітло» у користування, однак знаходиться в межах червоних ліній. Відповідно до висновків, зазначених у листі Головного управління містобудування та архітектури від 09.08.2000 за №07-6163 – право користування земельною ділянкою можливе без права капітального будівництва; реконструкція наявних будівель – неможлива. Таким чином, відбувається поступове руйнування майна, утримання та відновлення якого технічно та економічно не доцільно і потребує значних витрат.

Враховуючи експертний висновок за результатами проведеного обстеження технічного стану об'єкта, виконаний ДП «Укрдержбудекспертиза» технічний стан об'єкта за адресою: м. Київ, вул. Володимира Брожка, будинок 3 в цілому, станом на жовтень 2023 року визнаний як категорія IV – аварійний. Згідно з матеріалами експертного висновку основні конструктивні елементи нежитлової будівлі знаходяться в аварійному стані, будівельні конструкції відновленню не підлягають. Нежитлова будівля непридатна для використання за цільовим призначенням, повністю втратила свою економічну цінність, наявні пошкодження та руйнування несучих та огороджувальних конструкцій, ступінь та характер яких свідчить про небезпеку аварійного обвалення будівлі. Рекомендовано виконання робіт щодо демонтажу залишків конструкцій. Проведення реконструкції нежитлової будівлі складу, за адресою м. Київ, вул. Володимира Брожка, будинок 3, технічно та економічно недоцільно, а також неможливо з огляду на існуючі містобудівні обмеження. Нежитлова будівля потребує повного демонтажу.

Вивільнений після демонтажу будівлі майданчик планується використовувати для складування та зберігання пошкоджених опор мереж зовнішнього освітлення.

2. Правове обґрунтування необхідності прийняття рішення (з посиланням на конкретні положення нормативно-правових актів, на підставі й на виконання яких підготовлено проєкт рішення).

Проєкт рішення Київської міської ради пропонується ухвалити відповідно до статей 319, 327 Цивільного кодексу України, статті 136 Господарського кодексу України, статей 26, 60 Закону України «Про місцеве самоврядування в Україні».

3. Опис цілей і завдань, основних положень проєкту рішення, а також очікуваних соціально-економічних, правових та інших наслідків для територіальної громади міста Києва від прийняття запропонованого проєкту рішення.

Проєкт рішення підготовлено з метою недопущення настання негативних наслідків спричинених руйнуванням будівлі за адресою: м. Київ, вул. Володимира Брожка, будинок 3.

Реалізація вказаного проєкту рішення дозволить досягти поставленої мети.

4. Фінансово-економічне обґрунтування та пропозиції щодо джерел покриття цих витрат.

Реалізація цього проєкту рішення не потребує додаткових витрат з бюджету міста Києва, оскільки останній є організаційно-розпорядчим актом.

5. Наявність інформації з обмеженим доступом

Проєкт рішення не містить інформації з обмеженим доступом у розумінні статті 6 Закону України «Про доступ до публічної інформації».

6. Інформація про те, чи стосується проєкт рішення прав і соціальної захищеності осіб з інвалідністю

Проєкт рішення не матиме впливу на права і соціальну захищеність осіб з інвалідністю.

7. Прізвище або назва суб'єкта подання, прізвище, посада, контактні дані доповідача проєкту рішення на пленарному засіданні та особи, відповідальної за супроводження проєкту рішення.

Суб'єктом подання проєкту рішення є постійна комісія Київської міської ради з питань власності та регуляторної політики.

Особою, відповідальною за супроводження проєкту рішення є секретар постійної комісії Київської міської ради з питань власності та регуляторної політики Сергій АРТЕМЕНКО (тел. – 202-70-52).

Доповідачем проєкту рішення на пленарному засіданні є секретар постійної комісії Київської міської ради з питань власності та регуляторної політики – Сергій АРТЕМЕНКО (тел. 202-70-52).

Голова постійної комісія Київської міської ради з питань власності та регуляторної політики Михайло ПРИСЯЖНЮК

ВИКОНАВЧИЙ ОРГАН КИЇВСЬКОЇ МІСЬКОЇ РАДИ
(КИЇВСЬКА МІСЬКА ДЕРЖАВНА АДМІНІСТРАЦІЯ)
ДЕПАРТАМЕНТ ТРАНСПОРТНОЇ ІНФРАСТРУКТУРИ

**КОМУНАЛЬНЕ ПІДПРИЄМСТВО
ЕЛЕКТРОМЕРЕЖ ЗОВНІШНЬОГО ОСВІТЛЕННЯ М. КИЄВА «КИЇВМІСЬКСВІТЛО»
(КП «КИЇВМІСЬКСВІТЛО»)**

вул. Машинобудівна, 40, м. Київ, 03067, тел.+38 (044) 293 36 01
e-mail: svitlo.info@kyivcity.gov.ua, web: svitlo.kyivcity.gov.ua
Код ЄДРПОУ 03360905

05.12.2023 №053/286-7512-01/2023 На №_____ від _____

Постійна комісія Київської
міської ради з питань власності
та регуляторної політики

*Щодо отримання дозволу
на знесення будівлі складу
за адресою: м. Київ, вул. В. Брожка, 3*

В процесі опрацювання запиту депутатки Київської міської ради Ольги Чайки від 29 серпня 2023 року №08.279/09.251-185 виникла необхідність обстеження будівлі складу та отримання експертного висновку щодо технічного стану об'єкта на предмет аварійності. З цією метою підприємством було залучено фахівців ДП «Укрдержбудекспертиза». За наслідками проведеного обстеження було надано Звіт від 13.10.2023 року №00-0475/07-23/ТО (копія додається), в якому визначено, що стан будівлі в цілому відповідає категорії IV – аварійний. Будівля непридатна для використання, рекомендовано виконати демонтаж залишків конструкцій.

З метою недопущення настання негативних наслідків спричинених руйнуванням будівлі та, беручи до уваги рекомендації спеціалістів, – просимо внести на розгляд постійної комісії Київської міської ради з питань власності та регуляторної політики відповідне рішення про надання згоди на знесення та списання нежитлової будівлі складу за адресою: вул. Володимира Брожка, будинок 3 у Голосіївському районі міста Києва відповідно до вимог п.10 Порядку списання об'єктів комунальної власності територіальної громади міста Києва, затвердженого рішенням Київради від 17.09.2018р. №1536/5600.

Додаток:
- копія Звіту ДП «Укрдержбудекспертиза» від 13.10.2023 року №00-0475/07-23/ТО на 31 арк.;
- довідка щодо залишкової вартості об'єкта на 1 арк;

З повагою
В.о. директора Наталія БОНДАР

N08/1928
19.01.2024

КИЇВСЬКА МІСЬКА РАДА

IX СКЛИКАННЯ

ПОСТІЙНА КОМІСІЯ З ПИТАНЬ ВЛАСНОСТІ ТА РЕГУЛЯТОРНОЇ ПОЛІТИКИ

вул. Хрещатик, 36, м. Київ, 01044 *тел./факс: (044) 202-73-12*

_____№ _____

на № _____ від_____

Протокол № 1/116
засідання постійної комісії Київської міської ради
з питань власності та регуляторної політики
від 23.01.2024

Місце проведення засідання комісії: Київська міська рада, м. Київ, вул. Хрещатик, 36, 10 поверх, зала засідань 1021, початок проведення засідання – 11.00.

Присутні: 4 депутати Київської міської ради, членів постійної комісії:

Михайло ПРИСЯЖНЮК	голова постійної комісії
Костянтин БРОВЧЕНКО	заступник голови постійної комісії
Сергій АРТЕМЕНКО	секретар постійної комісії
член постійної комісії:	
Рустем АХМЕТОВ	член постійної комісії

Відсутні:	3 депутати Київської міської ради
Ганна СВИРИДЕНКО	перша заступниця голови постійної комісії
Павло БОЙЧЕНКО	заступник голови постійної комісії
Ілля КУШНІР	член постійної комісії

Запрошені:

Олег ШМУЛЯР	перший заступник директора Департаменту комунальної власності м. Києва виконавчого органу Київської міської ради (Київської міської державної адміністрації);
Олег ШАЛЮТА	заступник начальника управління формування та використання майна – начальник відділу використання майна Департаменту комунальної власності м. Києва виконавчого органу Київської міської ради (Київської міської державної адміністрації);

ГОЛОСУВАЛИ: «за» - 4; «проти» - 0; «утримались» - 0; «не голосували» - 0.
Рішення прийнято

21. Про розгляд звернення Комунального підприємства «Київміськсвітло» щодо надання згоди на знесення та списання будівлі на вул. Володимира Брожка, 3 у Голосіївському районі м. Києва (вих. від 05.12.2023 № 053/286-01/2023).
Доповідач: представник КП «Київмісьсвітло».
СЛУХАЛИ: Інформацію Володимира ХЛОПАНА - заступника директора Комунального підприємства «Київміськсвітло» щодо надання згоди на знесення та списання будівлі на вул. Володимира Брожка, 3 у Голосіївському районі м. Києва міста Києва через його ветхість, що засвідчено звітом ДП «Укрдержбудекспертиза» від 13.10.2023.
ВИСТУПИЛИ: Михайло ПРИСЯЖНЮК, Сергій АРТЕМЕНКО.
ВИРІШИЛИ: 1. Інформацію взяти до відома.
2. Підготувати за поданням постійної комісії Київської міської ради з питань власності та регуляторної політики проєкт рішення Київради про надання згоди Комунальному підприємству «Київміськсвітло» на знесення та списання будівлі складу за адресою: вул. Володимира Брожка, будинок 3 у Голосіївському районі м. Києва та винести його на розгляд постійної комісії в установленому порядку.
ГОЛОСУВАЛИ: «за» - 4; «проти» - 0; «утримались» - 0; «не голосували» - 0.
Рішення прийнято

22. На виконання протокольного доручення комісії (протокол № 36/109 від 29.11.2023) Департамент комунальної власності м. Києва виконавчого органу Київської міської ради (Київської міської державної адміністрації) та районні у місті Києві державні адміністрації щодо надання пропозицій до переліку об'єктів комунального майна територіальної громади міста Києва для формування переліку об'єктів малої приватизації:
1. Деснянська районна в місті Києві державна адміністрація щодо відсутності пропозицій (вих. від 04.01.2024 № 101-152; вх. від 08.01.2024 08/283-534вих/2).
2. Святошинська районна в місті Києві державна адміністрація щодо включення до переліку об'єктів малої приватизації: на бульв. Вернадського, 61 площею 21,5 кв.м; на вул. Єфремова Академіка, 7-А площею 23,8 кв.м; на вул. Зодчих, 16, літ. Б площею 60 кв.м (вих. № 107-135 від 04.01.2024; вх. від 04.01.2024 № 08/382).
3. Дарницька районна в місті Києві державна адміністрація щодо відсутності пропозицій (вих. від 05.01.2024 № 08/283-534 вих/2; вх. від 04.01.2024 № 101-152).
4. Шевченківська районна в місті Києві державна адміністрація щодо включення до переліку об'єктів малої приватизації: на вул. Парково-Сирецькій, 5А площею 73,8 кв.м; на вул. Ольжича, 8 площею 13,8 кв.м (вих. від 09.01.2024 № 109-205; вх. від 10.01.2024 № 08/283-534вих/4-2023).

(реєстраційний номер секретаріату Київради від 19.01.2024 № 08/231-74/ПР, копії документів).
Доповідачка: директорка Департаменту освіти і науки Олена ФІДАНЯН.
СЛУХАЛИ: Інформацію Наталії МЕДВЕДЧУК - начальниці відділу правового забезпечення Департаменту освіти і науки виконавчого органу Київської міської ради (Київської міської державної адміністрації) щодо мети прийняття проєкту рішення.
ВИРІШИЛИ: Підтримати проєкт рішення.
ГОЛОСУВАЛИ: «за» - 4; «проти» - 0; «утримались» - 0; «не голосували» - 0.
Рішення прийнято.

35. Про розгляд проєкту рішення Київської міської ради «Про зміну типу та найменування деяких закладів освіти Дарницького району міста Києва» за поданням Департаменту освіти і науки виконавчого органу Київської міської ради (Київської міської державної адміністрації) (реєстраційний номер секретаріату Київради від 19.01.2024 № 08/231-75/ПР, копії документів).
Доповідачка: директорка Департаменту освіти і науки Олена ФІДАНЯН.
СЛУХАЛИ: Інформацію Наталії МЕДВЕДЧУК - начальниці відділу правового забезпечення Департаменту освіти і науки виконавчого органу Київської міської ради (Київської міської державної адміністрації) щодо мети прийняття проєкту рішення.
ВИРІШИЛИ: Підтримати проєкт рішення.
ГОЛОСУВАЛИ: «за» - 4; «проти» - 0; «утримались» - 0; «не голосували» - 0.
Рішення прийнято.

36. Про розгляд проєкту рішення Київської міської ради «Про зміну типу та найменування деяких закладів освіти Дніпровського району міста Києва» за поданням Департаменту освіти і науки виконавчого органу Київської міської ради (Київської міської державної адміністрації) (реєстраційний номер секретаріату Київради від 19.01.2024 № 08/231-76/ПР, копії документів).
Доповідачка: директорка Департаменту освіти і науки Олена ФІДАНЯН.
СЛУХАЛИ: Інформацію Наталії МЕДВЕДЧУК - начальниці відділу правового забезпечення Департаменту освіти і науки виконавчого органу Київської міської ради (Київської міської державної адміністрації) щодо мети прийняття проєкту рішення.
ВИРІШИЛИ: Підтримати проєкт рішення.
ГОЛОСУВАЛИ: «за» - 4; «проти» - 0; «утримались» - 0; «не голосували» - 0.
Рішення прийнято.

Голова комісії Михайло ПРИСЯЖНЮК

Секретар комісії Сергій АРТЕМЕНКО

Копія

МІНІСТЕРСТВО РОЗВИТКУ ГРОМАД, ТЕРИТОРІЙ ТА ІНФРАСТРУКТУРИ УКРАЇНИ

ДЕРЖАВНЕ ПІДПРИЄМСТВО
"СПЕЦІАЛІЗОВАНА ДЕРЖАВНА ЕКСПЕРТНА ОРГАНІЗАЦІЯ -
ЦЕНТРАЛЬНА СЛУЖБА УКРАЇНСЬКОЇ ДЕРЖАВНОЇ БУДІВЕЛЬНОЇ ЕКСПЕРТИЗИ"

ДП "УКРДЕРЖБУДЕКСПЕРТИЗА"
ДСТУ ISO 9001:2018
сертифікат на систему управління якістю від 11.03.2021 № 8О038.01-21

бульвар Лесі Українки, 26, м. Київ, 01133
www.ukrbudex.org.ua

тел/факс: +38(044) 281-60-57; тел: +38(044) 280-83-69;
e-mail: centr@ukrbudex.org.ua

ЗАТВЕРДЖУЮ
Директор
ДП "Укрдержбудекспертиза"
Тетяна ВІТВИЦЬКА
М.П. (підпис)

від 13.10.2023 р. № 00-0475/07-23/ТО

ЗВІТ

за результатами проведеного обстеження технічного стану об'єкта: Будівлі складу за адресою вул. Володимира Брожка, 3 у Голосіївському районі м. Києва.

(найменування об'єкта, місце находження, адреса)

Начальник відділу технічного нагляду, контрольних обмірів та обстеження – керівник обстеження

Маслюк Микола Володимирович
М.П. підпис

Відповідальні фахівці:

Шепеленко Лариса Тимофіївна
М.П. підпис №209

Ямненко Олександр Володимирович
М.П. підпис

2023 рік

ВСТУП

Предмет договору:

Обстеження будівель та споруд для визначення та оцінки їх технічного стану відповідно до "Порядку проведення обстеження прийнятих в експлуатацію об'єктів будівництва", затвердженого Постановою Кабінету Міністрів України від 12.04.2017 р. № 257, та " згідно МЕТОДИКИ проведення обстеження та оформлення його результатів, затвердженої Наказом Міністерства розвитку громад та територій України 06 серпня 2022 року № 144, а саме: **обстеження технічного стану будівлі складу за адресою вул. Володимира Брожка, 3 у Голосіївському районі м. Києва на предмет її аварійності**

Дані про замовника:

КП «Київміськсвітло»

ПІБ фізичної особи / найменування юридичної особи, код ЄДРПОУ

Дані про експертів:

П.І.Б.	Серія і номер кваліфікаційного сертифіката	Дата видачі	Спеціалізація за сертифікатом
Маслюк Микола Володимирович	АТ 011021	31.01.2023	Технічний нагляд за будівництвом будівель і споруд
Шепеленко Лариса Тимофіївна	АА 000209	27.06.2012	Архітектурне об'ємне проектування
Ямненко Олександр Володимирович	АЕ 005410	31.01.2019	Технічне обстеження будівель і споруд

Мета обстеження:

- підтвердження можливості подальшої безпечної експлуатації об'єкта;
- встановлення (обґрунтування) необхідності відновлення об'єкта;
- планування робіт з відновлення об'єкта;
- планування невідкладних протиаварійних робіт, консервації;
- обґрунтування прийняття рішення щодо припинення експлуатації,
- виконання робіт із демонтажу (ліквідації) об'єкта.

Задачі дослідження:

– оцінювання (діагностування) технічного стану будівельних конструкцій, інженерних систем та об'єкта в цілому, в тому числі на підставі результатів візуального обстеження;

- визначення видів, термінів невідкладних протиаварійних робіт, консервації;
- визначення видів робіт з відновлення об'єкта;
- визначення обґрунтованої необхідності демонтажу (ліквідації) об'єкта.

Перелік вихідних даних для проведення обстеження

№	Найменування	Примітка
1	наявна проектна та технічна документація	Акт приймання основних засобів
2	виконавча документація	Замовником не надавалась
3	матеріали інженерних вишукувань	Замовником не надавалась
4	матеріалів технічної інвентаризації	Замовником не надавалась
5	результати попередніх обстежень	Замовником не надавалась
6	інша експлуатаційна документація	Замовником не надавалась

Відомості про метрологічне забезпечення обстеження:

- Рулетка вимірювальна металева "Montero";
- Віддалемір лазерний ручний "Bosch GLM 50";

Коротка характеристика об'єкта

Об'єкт обстеження –будівля складу, будівля одноповерхова, в плані має розміри 21,9 х 6,2 м, загальною площею приміщень – 135,78 м^2, розташованого за адресою вул. Володимира Брожка, 3 у Голосіївському районі м. Києва (далі - Об'єкт).

Характеристики основних будівельних конструкцій будівлі: фундаменти – стрічкові із збірних бетонних блоків; вертикальні несучі елементи – стіни із керамічної цегли та шлакоблоків; конструкції покриття: - збірні залізобетонні ребристі плити, покрівля плоска з рулонних матеріалів, перегородки – цегляні та з шлакоблоків.

Будівля не обладнана інженерними мережами

Результати візуального обстеження будівельних конструкцій об'єкта:

Відомості дефектів та пошкоджень об'єкта (житлового будинку)

№	Тип та характеристика дефекту та пошкодження	Розташування дефекту або пошкодження	Фотографія (схема, ескіз) дефекту або пошкодження (№ фотографії) / його параметри (розміри, % пошкодження, площа та т.п. – за необхідності)	Загальні рекомендації щодо відновлення експлуатаційної придатності
1	**Фундаменти – *стрічкові із збірних бетонних блоків***			
1.1.	-	-	-	-
2	**Вертикальні несучі елементи – *стіни із керамічної цегли та шлакоблоків***			
2.1.	*сліди замокання від попадання атмосферних опадів в шви цегляної кладки та шлакоблоків результатом якого є часткове руйнування стін; дрібні тріщини в зоні віконних прорізів, вертикальні тріщини на всю висоту будівлі;*	*Стіни із керамічної цегли та шлакоблоків*	*Фото № 1,2,3,4,5,8,10,11,12,13,14,15, 18,20,21,22,24*	*Демонтаж -*

	сліди термічного впливу (кіптява, термічні деформації) -технічний стан – непридатний до нормальної експлуатації			
3	**Ядра жорсткості, діафрагми, в'язі - *відсутні***			
3.1.			-	
4.	**Підкранові конструкції- *відсутні***			
4.1.	-	-	-	-
5.	**Конструкції перекриттів– *відсутні***			
5.1.			-	-
6	**Конструкції покриття- *збірні залізобетонні ребристі плити***			
6.1	*сліди замокання від попадання атмосферних опадів (як результат руйнування конструкцій покрівлі) часткове руйнування, прогинання плит покриття, відшарування захисного шару бетону, корозія арматури, тріщини,, кіптява, термічні деформації); технічний стан - аварійний*		*Фото №2,3,4,10,11,12,14,15*	*Демонтаж*
7	**Сходи – *відсутні***			
7.1.			-	-
8	**Покрівля– *плоска з рулонних матеріалів (руберойд)***			
8.1	*Із-за тривалого терміну експлуатації під впливом зовнішніх факторів рулонна покрівля зруйнована, присутні порослі кущі та молоді дерева технічний стан – аварійний*		*Фото № 6,7,9,*	*Демонтаж*
9	**Перегородки – *цегляні та з шлакоблоків***			
9.1	*сліди замокання від попадання атмосферних опадів в шви цегляної кладки та шлакоблоків результатом якого є часткове руйнування; вертикальні тріщини на всю висоту будівлі; сліди термічного впливу*		*Фото № 13,15,16,17,19*	*Демонтаж -*

	(кіптява, термічні деформації) -технічний стан – непридатний до нормальної експлуатації			
10	**Підлоги - *асфальтобетон***			
10.1	*технічний стан – аварійний (частково зруйновані від пожежі та тривалого терміну експлуатації)*		*Фото № 3,4,5,8,17,19*	*Демонтаж*
11	**Вікна – *дерев'яні;* *двері –дерев'яні***			
11.1	*технічний стан – аварійний (зруйновані від пожежі та тривалого терміну експлуатації)*		*Фото №8, 13, 15,21*	*Демонтаж залишків конструкцій*
12	**Опорядження фасадів – *без опорядження стіни з цегли та шлакоблоків***			
12.1	*частково зруйновані від, замокання, вимивання швів цегляної кладки та шлакоблоків; дрібні тріщини в зоні віконних прорізів, вертикальні тріщини на всю висоту будівлі; технічний стан – непридатний до нормальної експлуатації*		*Фото № 2,13,21,22,23,24*	*Демонтаж*
13	**Внутрішнє опорядження – *тинькування***			

13.1	*частково зруйноване від пожежі та попадання атмосферних опадів в шви між панелями покриття, технічний стан – непридатний до нормальної експлуатації*		*Фото № 2,3,4,5,8,10,11,12,13,14,15, 16,17,18,19,20*	*Демонтаж оздоблення*
14	**Інші конструкції – *цегляні парапети***			
14.1.	*технічний стан – аварійний (зруйновані від атмосферних опадів та тривалого терміну експлуатації)*		*Фото № 7,23,24*	*Демонтаж залишків конструкцій*
15	**Водопостачання холодне –*відсутнє***			
15.1			-	-
16	**Водопостачання гаряче – *відсутнє***			
16.1			-	-
17	**Водовідведення – *відсутнє***			

17.1			-	-
18	**Опалення – *відсутнє***			
18.1			-	-
19	**Електропостачання - *відсутнє***			
19.1			-	-
20	**Газопостачання - *відсутнє***			
20.1			-	-
21	**Системи пожежної безпеки**			
22.1	-	-	-	-

Висновки та рекомендації за результатами обстеження

№	Найменування конструкції, елементу, обладнання	Коротка характеристика конструкцій, елементів, обладнання	Оцінка технічного стану на дату обстеження	
			Катего-рія	Стан
		Основні будівельні конструкції		
1	Фундаменти	*стрічкові із збірних бетонних блоків*	-	-
2	Вертикальні несучі елементи	*стіни із керамічної цегли та шлакоблоків*	*3*	*непридатний до нормальної експлуатації;*
3	Ядра жорсткості, діафрагми	-	-	-
4	Підкранові конструкції	-	-	-
5	Конструкції перекриттів	-	-	-
6	Конструкції покриття	*збірні залізобетонні ребристі плити*	*4*	*аварійний*
7	Сходи	*Плоска з рулонних матеріалів-*	*4*	*аварійний*
8	Покрівля	*плоска з рулонних матеріалів*	*4*	*аварійний*
9	Перегородки	*цегляні та з шлакоблоків*	*3*	*непридатний до нормальної експлуатації*
10	Підлоги	*асфальтобетон*	*4*	*аварійний*
11	Вікна, двері	*дерев'яні*	*4*	*аварійний;*
12	Опорядження фасадів	*Стіни без опорядження із керамічної цегли та шлакоблоків*	*3*	*непридатний до нормальної експлуатації*
13	Внутрішнє опорядження	*тинькування*	*3*	*непридатний до нормальної експлуатації;*
14	Інші конструкції	*Цегляні парапети*	*4*	*Аварійний*
		Інженерні системи		
15	Водопостачання холодне	-	-	
16	Водопостачання гаряче	-	-	
17	Водовідведення	-	-	
18	Опалення	-	-	
19	Електропостачання	-	-	
20	Газопостачання	-	-	
21	Вентиляція	-	-	
22	Системи протипожежного	-	-	-

	захисту та функціонально пов'язані інженерні системи			
23	Протипожежне водопостачання (зовнішнє та внутрішнє)	-	-	-
Технічний стан об'єкта в цілому			*4*	*Аварійний*

Перелік невідкладних ремонтно-відновлювальних (протиаварійних робіт), консервації, часткового демонтажу та/або обмежень (за навантаженнями, за температурним режимом та ін.)	**Рекомендований термін виконання**
Рекомендовано виконання робіт щодо демонтажу залишків несучих та огороджувальних конструкцій.	*Визначається замовником*
Висновок щодо можливості подальшої експлуатації; необхідності поточного (капітального) ремонту; проведення детального (інструментального) обстеження; необхідності демонтажу	**Рекомендований термін виконання**
Враховуючи сукупність факторів, а саме: існуючу конструктивну систему будівлі, тривалість експлуатації будівлі (більше 60 років), ступінь зносу будівлі в цілому, можна зробити висновки: - будівля непридатна для використання за цільовим призначенням, - повністю втратила свою економічну цінність, - існують наявні пошкодження та руйнування несучих та огороджувальних конструкцій, ступінь та характер яких свідчить про небезпеку аварійного обвалення об'єкта. Існує необхідність демонтажу будівлі.	*Визначається замовником*
Рекомендований термін наступного обстеження (за необхідності)	-

Категорія пошкоджень об'єкта	Загальна характеристика категорії пошкоджень об'єкта	Загальні рекомендації щодо подальшої експлуатації	Рекомендований термін виконання
III	*Непридатний для використання за цільовим призначенням.*	*Рекомендовано виконання робіт щодо демонтажу залишків несучих та огороджувальних конструкцій.*	*Визначається замовником*

Акт, складений за результатами проведеного обстеження пошкодженого об'єкта на 24 аркушах є невід'ємною частиною даного звіту.

Акт
складений за результатами проведеного обстеження пошкодженого об'єкта

Акт складено на підставі Звіту № 00-0475/07-23/ТО від 04.10.2023р. за результатами проведеного обстеження, виконаного 05.00.2023 року

Підприємство, установа чи організація, що здійснила обстеження (у разі залучення)
ДП «Укрдержбудекспертиза»
(найменування юридичної особи)

Відповідальні виконавці окремих видів робіт (послуг), пов'язаних зі створенням об'єкта архітектури (далі – виконавці), що брали участь в розробці звіту:

П.І.Б.	Серія і номер кваліфікаційного сертифіката	Дата видачі	Спеціалізація за сертифікатом
Маслюк Микола Володимирович	АТ 011021	31.01.2023	Технічний нагляд за будівництвом будівель і споруд
Шепеленко Лариса Тимофіївна	АА 000209	27.06.2012	Архітектурне об'ємне проектування
Ямненко Олександр Володимирович	АЕ 005410	31.01.2019	Технічне обстеження будівель і споруд

Замовник обстеження
Комунальне підприємство електромереж зовнішнього освітлення м. Києва «Київміськсвітло»
ПІБ фізичної особи / найменування юридичної особи, код ЄДРПОУ

Відомості про власника (управителя) об'єкта

Дані фізичної особи: П.І.Б.	-
Дані юридичної особи: найменування; (код ЄДРПОУ)	UA083052990000026009020105138 в АТ КБ «Приватбанк», м. Київ, код ЄДРПОУ03360905, ІПН 033609026581 Є платником податку на прибуток згідно з п.133.1 ст.133 Податкового кодексу України, Адреса: 03067 м.Київ, вул. Машинобудівна, 40 тел.(044) 293-36-01

Загальні відомості про об'єкт

1	Місцезнаходження об'єкта (адреса, місто, район, область, координати згідно Google maps (за наявності))	*вул. Володимира Брожка, 3 у Голосіївському районі м. Києва*
2	Призначення об'єкта: первісне (передбачене проектною документацією на будівництво об'єкта) / станом на час проведення обстеження (фактичне використання)	*Будівля склад*
3	Найменування підприємства (комплексу), до складу якого входить об'єкт, за потреби	-
4	Код об'єкта згідно з Державним класифікатором будівель та споруд ДК 018-2000	125
5	Клас наслідків (відповідальності) - за проектної документації у разі наявності	*СС1*
6	Форма власності – за наявності відомостей	*Комунальна*
7	Дані про віднесення об'єкта до пам'яток культурної спадщини, зона регулювання забудови та історичного ареалу	*За інформацією замовника – об'єкт не є пам'яткою культурної спадщини*

Основні технічні показники об'єкта
(для об'єктів типів 125 (будівлі промислові та склади) згідно з ДК 018-2000)

№ з/п	Назва показника	Одиниця виміру	Величина
1	Площа забудови	$м^2$	135,78
2	Поверховість:	поверх	1
	надземна частина		1
	підземна частина		-
3	Будівельний об'єм: усього	$м^3$	502,4
	надземна частина		502,4
	підземна частина		-
4	Висота поверхів: підземних	м	3,5-3,7
	надземних		-
5	Площа: загальна	$м^2$	112,48
	виробничих приміщень		-
	складських приміщень		112,48
	адміністративних приміщень		-
	побутових приміщень		-
	інших приміщень(назви)		
6	Ступінь вогнестійкості*		-
7	Умовна висота	м	3,8
8	Вантажопідйомні механізми : тип і кількість	шт	-
	вантажопідйомність	т	-
9	Наявність підвищеної небезпеки	категорія	-
10	Вибухопожежна і пожежна небезпека	категорія	Д
11	Агресивність робочого середовища	клас	XF1

2. Виявлені дефекти і пошкодження основних будівельних конструкцій
(для об'єктів типів 125 (будівлі промислові та склади) згідно з ДК 018-2000)

№ з/п	Конструктивні елементи	Стислий опис дефектів і пошкоджень
1	Фундаменти	*стрічкові із збірних бетонних блоків*
2	Вертикальні несучі елементи	*стіни цегляні та з шлакоблоків_ часткове руйнування , вертикальні тріщини на всю висоту будівлі, сліди термічного впливу*
3	Конструкції перекриттів	-
4	Конструкції покриття	*Ребристі з/б плити- часткове руйнування, прогинання плит, корозія арматури, відшарування захисного шару бетону,кіптява*
5	Ядра жорсткості	-;
6	Підкранові конструкції	-
7	Покрівля	*Плоска з рулонних матеріалів- зруйнована, присутні дрібні кущі та дерева.*
8	Перегородки	*Цегляні та з шлакоблоків-є часткове руйнування; присутні вертикальні тріщини на всю висоту будівлі та сліди термічного впливу*
9	Підлоги	*Частково зруйновані*
10	Вікна, двері	*зруйновані*
11	Опорядження фасадів	*Частково зруйновані, вертикальні тріщини.*

12	Внутрішнє опорядження	*Частково зруйноване від попадання атмосферних опадів та пожежі*

3. Виявлені дефекти і пошкодження внутрішніх інженерних систем
(для об'єктів типів 125 (будівлі промислові та склади) згідно з ДК 018-2000)

№ з/п	Інженерна система	Стислий опис дефектів і пошкоджень
1	Енергозабезпечення	*відсутнє*
2	Водопостачання і водовідведення	*відсутнє*
3	Опалення і вентиляція	*відсутнє*

Висновок за результатами обстеження

Оцінка технічного стану об'єкта (на дату обстеження)	**Категорія**	**Стан**
Наявні руйнування та пошкодження частини несучих та огороджувальних конструкцій (категорій відповідальності конструкцій А та Б), ступінь та характер яких свідчить про необхідність демонтажу залишків несучих та огороджувальних конструкцій об'єкта. *До завершення заходів з демонтажу використовувати об'єкт за обмеженим режимом експлуатації.*	*4*	*аварійний*
Висновок щодо можливості подальшої експлуатації; необхідності поточного (капітального) ремонту; проведення детального (інструментального) обстеження; необхідності демонтажу	**Рекомендований термін виконання**	
Враховуючи сукупність факторів, а саме: існуючу конструктивну систему будівлі, тривалість експлуатації будівлі (більше 60 років), ступінь зносу будівлі в цілому, можна зробити висновки: *- будівля непридатна для використання за цільовим призначенням,* *- повністю втратила свою економічну цінність,* *- існують наявні пошкодження та руйнування несучих та огороджувальних конструкцій, ступінь та характер яких свідчить про небезпеку аварійного обвалення об'єкта.* *Існує необхідність демонтажу будівлі.*	*Визначається замовником*	
Рекомендований термін наступного обстеження (за необхідності)	-	
-	-	

Категорія пошкоджень об'єкта	**Загальна характеристика категорії пошкоджень об'єкта**	**Загальні рекомендації щодо подальшої експлуатації**	**Рекомендований термін виконання**
III	*Будівля складу непридатна для використання за цільовим призначенням, повністю втратила свою економічну цінність, наявні пошкодження та руйнування несучих та огороджувальних конструкцій, ступінь та характер яких свідчить про небезпеку аварійного обвалення об'єкта.*	*Рекомендовано виконання робіт щодо демонтажу залишків несучих та огороджувальних конструкцій.*	*Визначається замовником*

Додатки:

Додаток 1.

Обмірні креслення

Будівлі складу за адресою вул. Володимира Брожка, 3 у Голосіївському районі м. Києва.

План

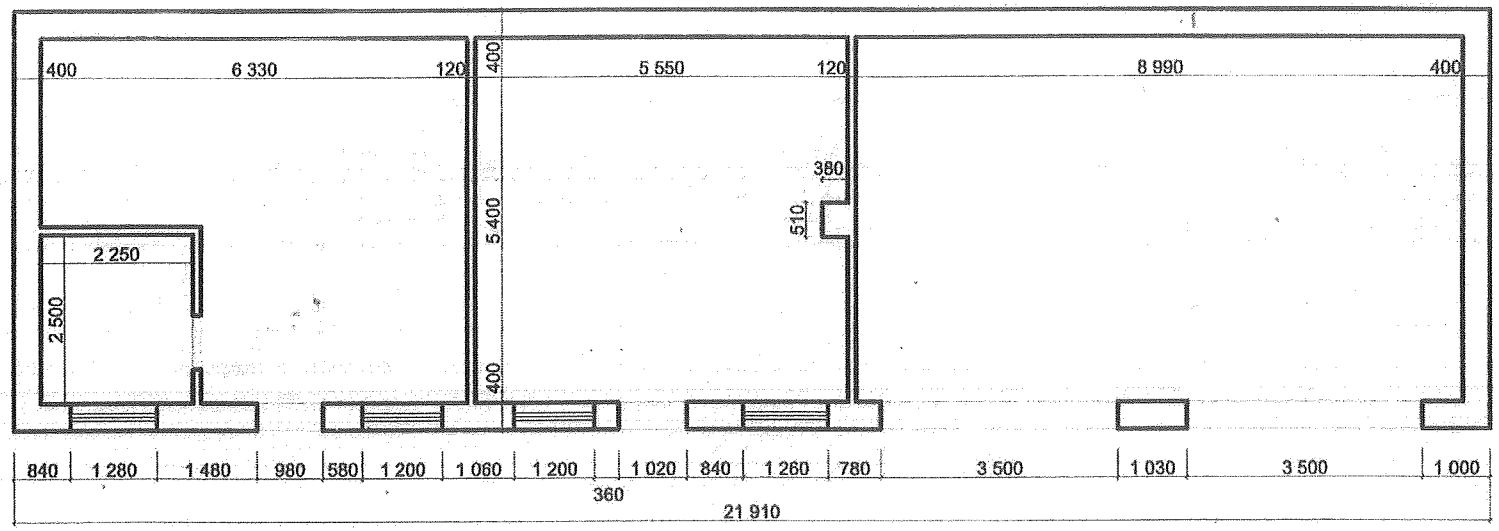

Зм.	Кільк.	Арк.	№док	Підпис	Дата	Будівля складу за адресою: вул. Володимира Брожка, 3 у Голосіївському районі м. Києва			
Керівник обстеження		Маслюк			2023	Будівля складу Обмірне креслення	Стадія	Аркуш	Аркушів
Виконав		Шепеленко					ОБ	1	2
Перевірив		Ямненко				План	ДП "Укрдержбудекспертиза"		

Фасад

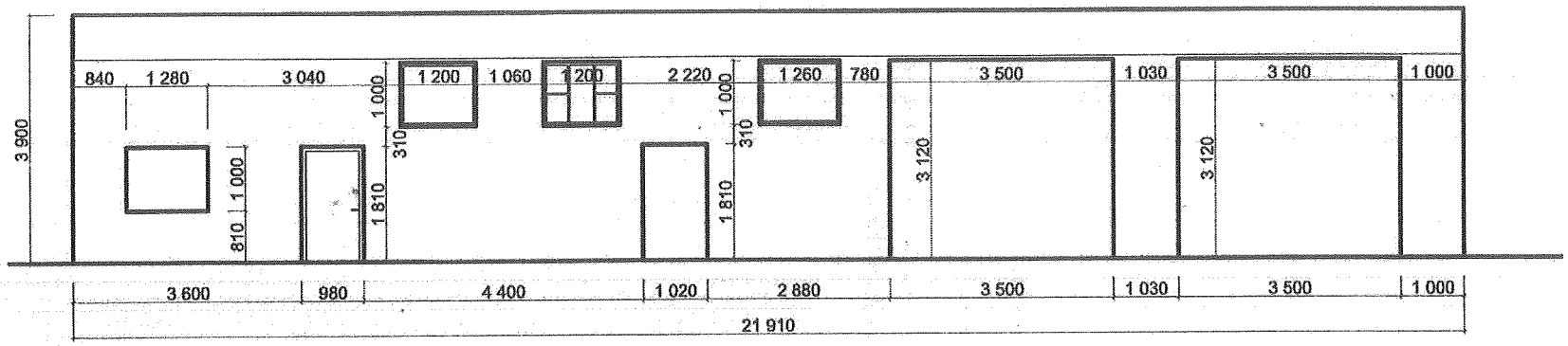

Зм.	Кільк.	Арк.	№док.	Підпис	Дата
Керівник обстеження		Маслюк			2023
Виконав		Шепеленко			
Перевірив		Ямненко			

Будівля складу за адресою: вул. Володимира Брожка, 3 у Голосіївському районі м. Києва

Будівля складу Обмірне креслення	Стадія	Аркуш	Аркушів
	ОБ	2	2
Фасад	ДП "Укрдержбудекспертиза"		

Фасад

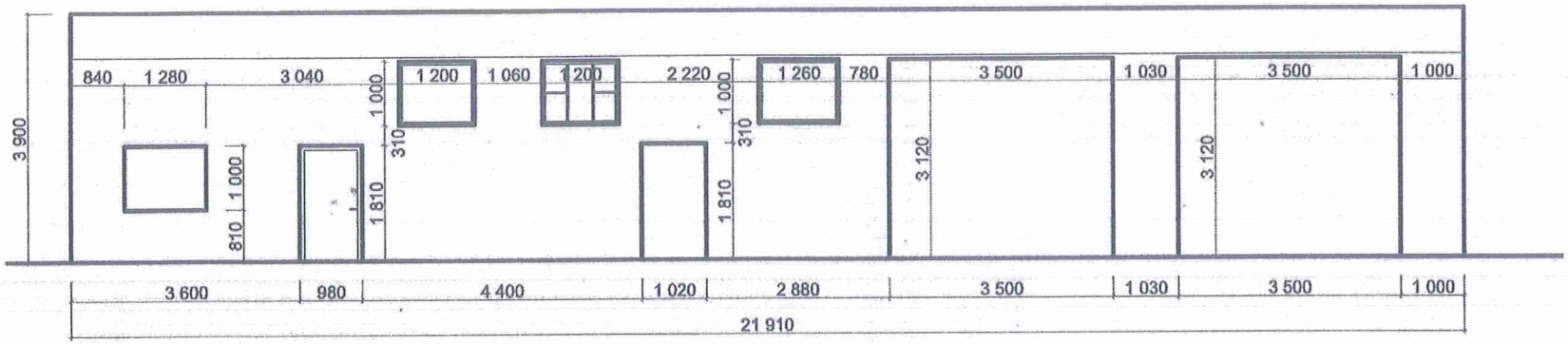

Зм.	Кільк.	Арк.	№док	Підпис	Дата
Керівник обстеження		Маслюк			2023
Виконав		Шепеленко			
Перевірив		Ямненко			

Будівля складу за адресою: вул. Володимира Брожка, 3 у Голосіївському районі м. Києва

Будівля складу Обмірне креслення	Стадія	Аркуш	Аркушів
	ОБ	2	2
Фасад	ДП "Укрдержбудекспертиза"		

Додаток 2.

Схема дефектів

Будівлі складу за адресою вул. Володимира Брожка, 3 у Голосіївському районі м. Києва.

План

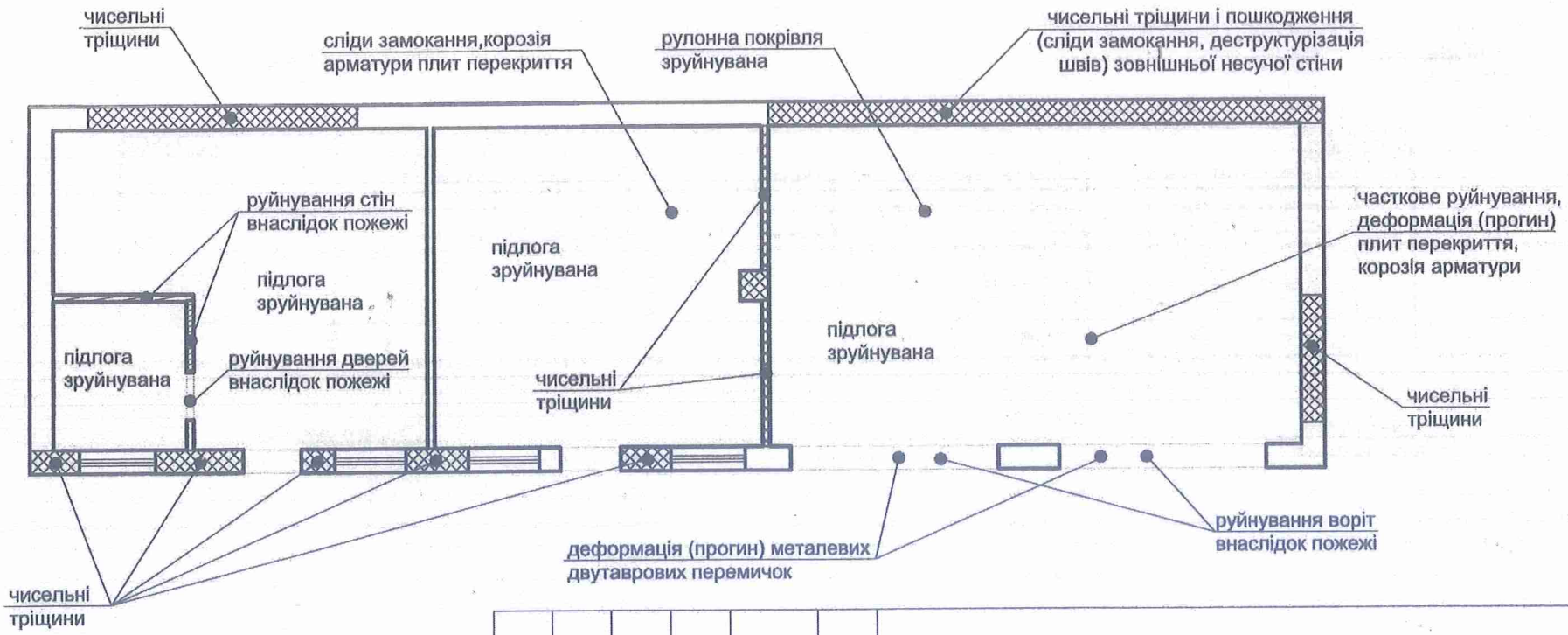

Зм.	Кільк.	Арк.	№док	Підпис	Дата
Керівник обстеження		Маслюк			2023
Виконав		Шепеленко			
Перевірив		Ямненко			

Будівля складу за адресою: вул. Володимира Брожка, 3 у Голосіївському районі м. Києва

Будівля складу Схема дефектів пошкодженого об'єкта	Стадія	Аркуш	Аркушів
	ТО	1	2
План	ДП "Укрдержбудекспертиза"		

Фасад

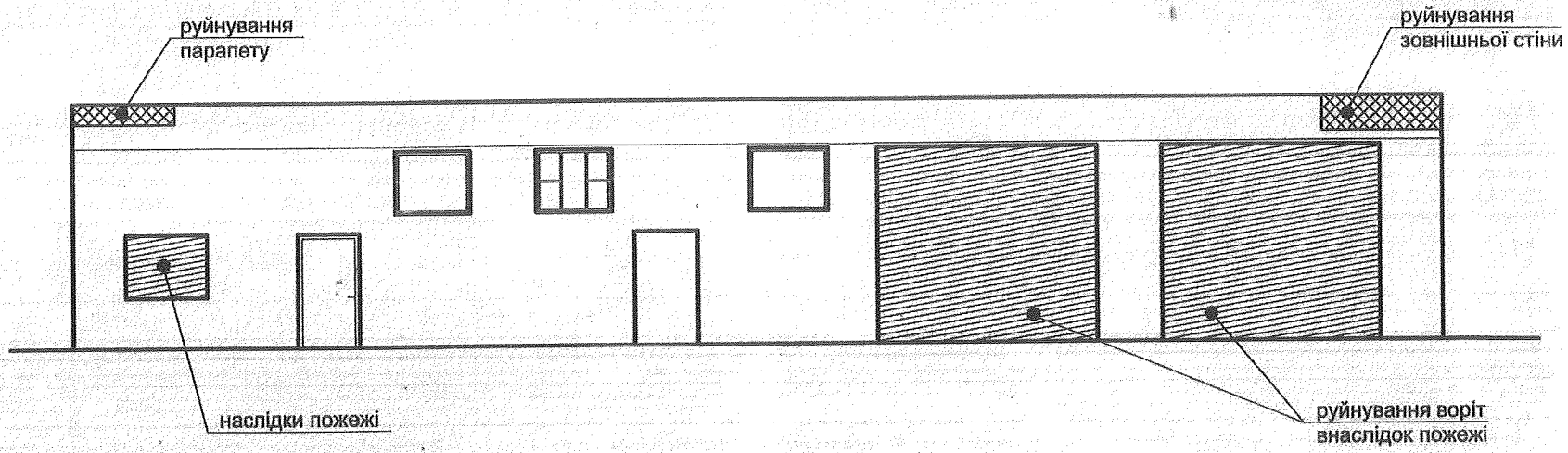

Зм.	Кільк.	Арк.	№док	Підпис	Дата
Керівник обстеження		Маслюк			2023
Виконав		Шепеленко			
Перевірив		Ямненко			

Будівля складу за адресою: вул. Володимира Брожка, 3 у Голосіївському районі м. Києва

Будівля складу Схема дефектів пошкодженого об'єкта	Стадія	Аркуш	Аркушів
	ТО	2	2
Фасад	ДП "Укрдержбудекспертиза"		

Додаток 3 Фотофіксація.

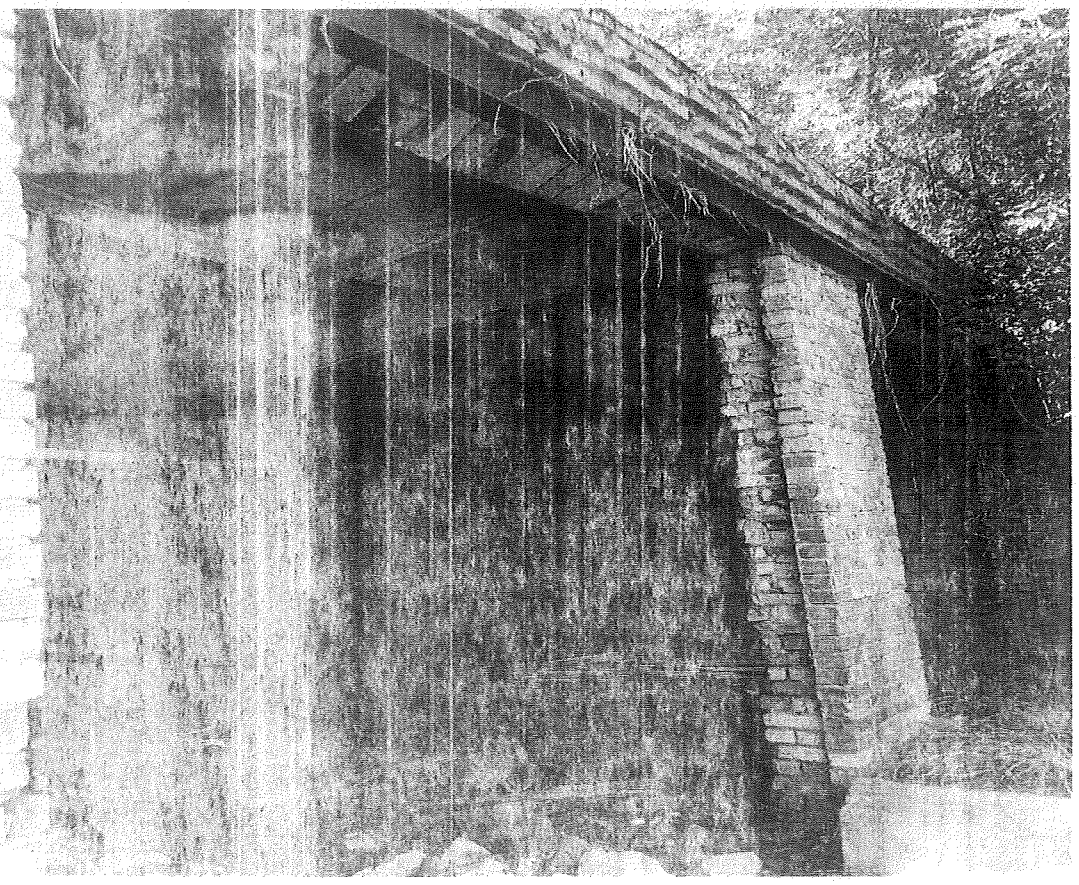

08/231-110/ПР
25.01.2024

КИЇВСЬКА МІСЬКА РАДА

II СЕСІЯ IX СКЛИКАННЯ

РІШЕННЯ

_____№_____ ПРОЄКТ

Про внесення змін до Переліку житлових приміщень фонду житла, призначеного для тимчасового проживання внутрішньо переміщених осіб у місті Києві

5(4/119)

Відповідно до законів України «Про столицю України - місто-герой Київ», «Про місцеве самоврядування в Україні», постанови Кабінету Міністрів України від 29 квітня 2022 року № 495 «Деякі заходи з формування фондів житла, призначеного для тимчасового проживання внутрішньо переміщених осіб», наказу Державного комітету України з питань житлово-комунального господарства від 14 травня 2004 року № 98 «Про затвердження форм щодо житлових приміщень з фондів житла для тимчасового проживання», зареєстрованого в Міністерстві юстиції України 02 червня 2004 року за № 688/9287, рішення Київської міської ради від 13 вересня 2022 року № 5453/5494 «Про деякі питання формування фонду житла, призначеного для тимчасового проживання внутрішньо переміщених осіб у місті Києві», рішення Київської міської ради від 27 жовтня 2022 року № 5533/5574 «Про уточнення назв вулиць і провулків в місті Києві» Київська міська рада

ВИРІШИЛА:

1. Затвердити зміни до Переліку житлових приміщень фонду житла, призначеного для тимчасового проживання внутрішньо переміщених осіб у місті Києві, який затверджений рішенням Київської міської ради від 18 травня 2023 року № 6327/6368, виклавши його у новій редакції, що додається.
2. Оприлюднити це рішення в установленому порядку.
3. Контроль за виконанням цього рішення покласти на постійну комісію Київської міської ради з питань житлово-комунального господарства та паливно-енергетичного комплексу та постійну комісію Київської міської ради з питань власності та регуляторної політики.

Київський міський голова Віталій КЛИЧКО

ЗАТВЕРДЖЕНО
рішення Київської міської ради
від 18.05.2023 № 6327/6368
у редакції рішення Київської
міської ради
від _____№_____

Перелік
житлових приміщень фонду житла, призначеного для тимчасового проживання внутрішньо переміщених осіб у місті Києві

№ п/п	Адреса житлового будинку	Номер квартири	Кількість кімнат	Житлова площа квартири, кв. м	Загальна площа квартири, кв. м	Найменування управителя (балансоутримувача), юридична адреса
1.	**Вул. Гроденська, 14, Дніпровський район м. Києва**	100	1	16,3	41,8	Комунальне підприємство з експлуатації і ремонту житлового фонду «Житло-сервіс» 02081 м. Київ вул. Дніпровська набережна, 25-б
2.		156	1	16,1	41,3	
3.		192	1	16,2	42,0	
4.		223	1	16,3	42,0	
5.		226	1	16,3	41,8	
6.		229	1	16,2	41,7	
7.		233	1	16,3	42,1	
8.		234	1	16,1	41,8	
9.		235	1	20,5	44,8	
10.		237	1	16,3	42,2	
11.		240	1	16,3	41,5	
12.		243	1	16,3	41,7	
13.		247	1	16,3	42,0	
14.		249	1	20,3	44,3	
15.		251	1	16,3	42,0	
16.		254	1	16,3	41,6	
17.		257	1	16,4	42,0	
18.		261	1	16,4	42,1	
19.		262	1	15,3	41,8	
20.		263	1	20,4	44,5	
21.		265	1	15,6	42,0	
22.		268	1	16,2	41,6	
23.		271	1	16,2	41,5	
24.		275	1	16,2	42,1	
25.		276	1	16,1	42,0	
26.		279	1	16,4	42,2	
27.		282	1	16,3	41,8	
28.		285	1	16,2	41,8	
29.		289	1	16,1	41,9	
30.		290	1	16,0	42,0	
31.		293	1	16,4	42,1	
32.		299	1	16,2	41,7	
33.		303	1	16,3	42,1	
34.		304	1	16,1	42,0	
35.		305	1	19,9	44,1	
36.		310	1	16,4	41,8	
37.		313	1	16,3	41,9	
38.		319	1	20,1	44,5	

39.	**Вул. Академіка Заболотного, 148-Б, Голосіївський район м. Києва**	9	1	15,2	42,2	
40.		17	1	15,1	42,2	
41.		20	1	14,0	41,0	
42.		11	2	32,3	63,8	
43.		15	2	31,2	62,9	
44.		19	2	32,4	64,0	
45.		23	2	31,0	63,1	
46.		27	2	32,2	63,6	
47.		31	2	30,9	62,8	
48.		35	2	32,2	63,7	
49.		39	2	31,0	62,6	
50.		43	2	32,2	63,7	
51.		47	2	31,1	63,0	
52.		51	2	32,4	63,9	
53.		55	2	31,1	62,9	
54.		59	2	32,3	63,8	
55.		63	2	31,1	62,9	
56.		67	2	32,2	63,9	
57.		71	2	31,0	62,7	
58.		75	2	32,2	64,3	
59.		79	2	31,0	63,1	
60.		83	2	32,3	64,5	
61.		87	2	31,0	62,7	
62.		91	2	32,3	64,2	
63.		95	2	31,1	63,2	
64.		99	2	32,3	63,9	
65.		103	2	31,2	62,9	
66.		107	2	32,4	64,0	
67.		182	2	28,3	58,6	
68.		186	2	31,1	61,6	
69.		190	2	28,2	58,4	
70.		194	2	31,0	62,8	
71.		198	2	28,2	58,5	
72.		245	3	40,0	76,1	
73.		251	3	39,1	74,8	
74.		257	3	39,1	74,6	
75.	**Просп. Миколи Бажана, 17-А Дарницький район м. Києва**	23	1	17,5	39,7	
76.		33	1	17,5	39,7	
77.		34	1	15,3	34,6	
78.		64	1	17,5	39,7	
79.		65	1	15,3	34,6	
80.		125	1	17,5	39,7	
81.		126	1	15,0	34,6	
82.		146	1	17,5	39,7	
83.		147	1	15,0	34,6	
84.		157	1	17,5	39,7	
85.		158	1	15,0	34,6	
86.		168	1	18,2	39,7	
87.		169	1	15,3	34,6	
88.		179	1	17,8	39,7	
89.		180	1	15,7	34,6	
90.		190	1	17,5	39,7	
91.		191	1	15,3	34,6	

92.		30	2	54,3	72,4	
93.		241	2	42,2	57,8	
94.		252	2	53,8	74,6	
95.		254	2	54,9	77,0	
96.		255	2	43,8	60,0	
97.		256	2	41,5	59,8	
98.		257	2	55,3	82,2	
99.		258	2	55,3	81,0	
100.		259	2	42,1	60,3	
101.	**Просп. Миколи Бажана, 17-Б Дарницький район м. Києва**	368	1	14,8	30,0	
102.		369	1	15,2	32,2	
103.		387	2	40,1	60,2	
104.		403	2	40,2	60,3	
105.		404	2	41,8	63,0	
106.		405	2	43,2	63,0	
107.		406	2	44,9	71,4	
108.		407	2	40,2	60,3	
109.		408	2	41,8	63,0	
110.		409	2	43,2	63,0	
111.		410	2	44,9	71,4	
112.	**Пров. Моторний, 11 Голосіївський район м. Києва**	72	1	18,1	43,2	
113.	**Пров. Моторний, 11-Б Голосіївський район м. Києва**	61	2	35,3	76,2	

Київський міський голова Віталій КЛИЧКО

ПОЯСНЮВАЛЬНА ЗАПИСКА

до проєкту рішення Київської міської ради «Про внесення змін до Переліку житлових приміщень фонду житла, призначеного для тимчасового проживання внутрішньо переміщених осіб у місті Києві»

1. Опис проблем, для вирішення яких підготовлено проєкт рішення, обґрунтування відповідності та достатності передбачених у проєкті рішення механізмів і способів вирішення існуючих проблем, а також актуальності цих проблем для територіальної громади міста Києва

На виконання рішення Київської міської ради від 13 вересня 2022 року № 5453/5494 «Про деякі питання формування фонду житла, призначеного для тимчасового проживання внутрішньо переміщених осіб у місті Києві» Департамент будівництва та житлового забезпечення виконавчого органу Київської міської ради (КМДА) здійснює формування фонду житла, призначеного для тимчасового проживання внутрішньо переміщених осіб у місті Києві (далі – Фонд).

В рамках реалізації Програми економічного і соціального розвитку м. Києва на 2021-2023 роки в частині заходу «Придбання у комунальну власність житла для надання в тимчасове користування, в тому числі внутрішньо переміщеним особам», Департаментом будівництва та житлового забезпечення, як головним розпорядником бюджетних коштів, у 2022 році придбано 113 квартир.

З метою забезпечення ефективного та цільового використання Фонду Київською міською радою прийнято рішення від 18 травня 2023 року № 6327/6368 «Про затвердження Переліку житлових приміщень фонду житла, призначеного для тимчасового проживання внутрішньо переміщених осіб у місті Києві», яким у встановленому порядку затверджено перелік житлових приміщень фонду житла, призначеного для тимчасового проживання внутрішньо переміщених осіб у місті Києві та визначено повноваження щодо організації їх обліку, розподілу, надання та утримання.

В зв'язку з уточненням у місті Києві назв вулиць та провулків відповідно до норм сучасної української літературної мови та враховуючи результати проведених остаточних обмірів житлових приміщень виникла необхідність внести зміни до Переліку житлових приміщень фонду житла, призначеного для тимчасового проживання внутрішньо переміщених осіб у місті Києві.

2. Правове обґрунтування необхідності прийняття рішення (з посиланням на конкретні положення нормативно-правових актів, на підставі й на виконання яких підготовлено проєкт рішення)

Проєкт рішення розроблено відповідно до законів України «Про столицю України - місто-герой Київ», «Про місцеве самоврядування в Україні», постанови Кабінету Міністрів України від 29 квітня 2022 року № 495 «Деякі заходи з формування фондів житла, призначеного для тимчасового проживання внутрішньо переміщених осіб», наказу Державного комітету України з питань житлово-комунального господарства від 14 травня 2004 року № 98 «Про затвердження форм щодо житлових приміщень з фондів житла для тимчасового проживання, зареєстрованого в Міністерстві юстиції України 02 червня 2004

року за № 688/9287, рішення Київської міської ради від 13 вересня 2022 року № 5453/5494 «Про деякі питання формування фонду житла, призначеного для тимчасового проживання внутрішньо переміщених осіб у місті Києві», рішення Київської міської ради від 27 жовтня 2022 року № 5533/5574 «Про уточнення назв вулиць і провулків в місті Києві».

3. Опис цілей і завдань, основних положень проєкту рішення, а також очікуваних соціально-економічних, правових та інших наслідків для територіальної громади міста Києва від прийняття запропонованого проєкту рішення

Метою та завданням прийняття проєкту рішення є забезпечення ефективного та цільового використання фонду житла, призначеного для тимчасового проживання внутрішньо переміщених осіб у місті Києві.

Прийняття запропонованого рішення дозволить ефективно використовувати фонд житла, призначеного для тимчасового проживання внутрішньо переміщених осіб у місті Києві.

4. Інформація про дотримання прав і соціальної захищеності осіб з інвалідністю.

Проєкт рішення Київської міської ради не стосується прав і соціальної захищеності осіб з інвалідністю та не впливає на життєдіяльність цієї категорії осіб.

5. Фінансово-економічне обґрунтування та пропозиції щодо джерел покриття цих витрат

Прийняття та виконання цього рішення не потребує додаткових матеріально-фінансових витрат та не впливає на показники бюджету міста Києва.

6. Інформація з обмеженим доступом

Проєкт рішення Київської міської ради не містить інформації з обмеженим доступом у розумінні статті 6 Закону України «Про доступ до публічної інформації».

7. Прізвище або назва суб'єкта подання, прізвище, посада, контактні дані доповідача проєкту рішення на пленарному засіданні та особи, відповідальної за супроводження проєкту рішення

Суб'єктами подання проєкту рішення є Департаментом будівництва та житлового забезпечення виконавчого органу Київської міської ради (Київської міської державної адміністрації).

Відповідальним за супроводження проєкту рішення та доповідачем на пленарному засіданні Київської міської ради є директор Департаменту будівництва та житлового забезпечення виконавчого органу Київської міської ради (Київської міської державної адміністрації) Работнік Борис Петрович (тел. (044) 201 20 69).

Директор Департаменту будівництва
та житлового забезпечення міста Києва Борис РАБОТНІК

Порівняльна таблиця

до проєкту рішення Київської міської ради «Про внесення змін до Переліку житлових приміщень фонду житла, призначеного для тимчасового проживання внутрішньо переміщених осіб у місті Києві»

Про затвердження Переліку житлових приміщень фонду житла, призначеного для тимчасового проживання внутрішньо переміщених осіб у місті Києві

Чинна редакція

Перелік
житлових приміщень фонду житла комунальної власності для надання в тимчасове користування, в тому числі внутрішньо переміщеним особам

№ п/п	Адреса житлового будинку	Номер квартири	Кількість кімнат	Житлова площа квартири, кв.м	Загальна площа квартири, кв.м	Найменування управителя (балансоутримувача), юридична адреса
1.	Вул. Гродненська, 14, Дніпровський район м. Києва	100	1	15,55	40,76	Комунальне підприємство з експлуатації і ремонту житлового фонду «Житло-сервіс» 02081 м. Київ вул. Дніпровська набережна, 25-б
2.		156	1	15,55	40,76	
3.		192	1	15,56	40,64	
4.		223	1	15,76	40,84	
5.		226	1	15,55	40,48	
6.		229	1	15,55	40,48	
7.		233	1	15,76	40,83	
8.		234	1	15,56	40,64	
9.		235	1	19,61	43,85	
10.		237	1	15,76	40,84	
11.		240	1	15,55	40,48	
12.		243	1	15,55	40,48	
13.		247	1	15,76	40,83	
14.		249	1	19,61	43,85	
15.		251	1	15,76	40,84	
16.		254	1	15,55	40,48	

Нова редакція

Перелік
житлових приміщень фонду житла, призначеного для тимчасового проживання внутрішньо переміщених осіб у місті Києві

№ п/п	Адреса житлового будинку	Номер квартири	Кількість кімнат	Житлова площа квартири, кв. м	Загальна площа квартири, кв. м	Найменування управителя (балансоутримувача), юридична адреса
1.	Вул. **Гроденська,** 14, Дніпровський район м. Києва	100	1	**16,3**	**41,8**	Комунальне підприємство з експлуатації і ремонту житлового фонду «Житло-сервіс» 02081 м. Київ вул. Дніпровська набережна, 25-б
2.		156	1	**16,1**	**41,3**	
3.		192	1	**16,2**	**42,0**	
4.		223	1	**16,3**	**42,0**	
5.		226	1	**16,3**	**41,8**	
6.		229	1	**16,2**	**41,7**	
7.		233	1	**16,3**	**42,1**	
8.		234	1	**16,1**	**41,8**	
9.		235	1	**20,5**	**44,8**	
10.		237	1	**16,3**	**42,2**	
11.		240	1	**16,3**	**41,5**	
12.		243	1	**16,3**	**41,7**	
13.		247	1	**16,3**	**42,0**	
14.		249	1	**20,3**	**44,3**	
15.		251	1	**16,3**	**42,0**	

17.		257	1	15,55	40,48	
18.		261	1	15,76	40,83	
19.		262	1	15,56	40,64	
20.		263	1	19,61	43,85	
21.		265	1	15,76	40,84	
22.		268	1	15,55	40,48	
23.		271	1	15,55	40,48	
24.		275	1	15,76	40,83	
25.		276	1	15,56	40,64	
26.		279	1	15,76	40,84	
27.		282	1	15,55	40,48	
28.		285	1	15,55	40,48	
29.		289	1	15,76	40,83	
30.		290	1	15,56	40,64	
31.		293	1	15,76	40,84	
32.		299	1	15,55	40,48	
33.		303	1	15,76	40,83	
34.		304	1	15,56	40,64	
35.		305	1	19,61	43,85	
36.		310	1	15,55	40,48	
37.		313	1	15,55	40,48	
38.		319	1	19,61	43,85	
39.	Вул. Академіка	9	1	14,93	41,55	
40.	Заболотного, 148-Б,	17	1	14,93	41,55	
41.	Голосіївський район м. Києва	20	1	13,94	40,08	
42.		11	2	31,67	62,61	
43.		15	2	30,46	61,71	
44.		19	2	31,67	62,61	

16.		254	1	**16,3**	**41,6**	
17.		257	1	**16,4**	**42,0**	
18.		261	1	**16,4**	**42,1**	
19.		262	1	**15,3**	**41,8**	
20.		263	1	**20,4**	**44,5**	
21.		265	1	**15,6**	**42,0**	
22.		268	1	**16,2**	**41,6**	
23.		271	1	**16,2**	**41,5**	
24.		275	1	**16,2**	**42,1**	
25.		276	1	**16,1**	**42,0**	
26.		279	1	**16,4**	**42,2**	
27.		282	1	**16,3**	**41,8**	
28.		285	1	**16,2**	**41,8**	
29.		289	1	**16,1**	**41,9**	
30.		290	1	**16,0**	**42,0**	
31.		293	1	**16,4**	**42,1**	
32.		299	1	**16,2**	**41,7**	
33.		303	1	**16,3**	**42,1**	
34.		304	1	**16,1**	**42,0**	
35.		305	1	**19,9**	**44,1**	
36.		310	1	**16,4**	**41,8**	
37.		313	1	**16,3**	**41,9**	
38.		319	1	**20,1**	**44,5**	
39.	Вул. Академіка	9	1	**15,2**	**42,2**	
40.	Заболотного, 148-Б,	17	1	**15,1**	**42,2**	
41.	Голосіївський район м. Києва	20	1	**14,0**	**41,0**	
42.		11	2	**32,3**	**63,8**	
43.		15	2	**31,2**	**62,9**	

45.		23	2	30,46	61,71	
46.		27	2	31,67	62,61	
47.		31	2	30,46	61,71	
48.		35	2	31,67	62,61	
49.		39	2	30,46	61,71	
50.		43	2	31,67	62,61	
51.		47	2	30,46	61,71	
52.		51	2	31,67	62,61	
53.		55	2	30,46	61,71	
54.		59	2	31,67	62,61	
55.		63	2	30,46	61,71	
56.		67	2	31,67	62,61	
57.		71	2	30,46	61,71	
58.		75	2	31,67	62,61	
59.		79	2	30,46	61,71	
60.		83	2	31,67	62,61	
61.		87	2	30,46	61,71	
62.		91	2	31,67	62,61	
63.		95	2	30,46	61,71	
64.		99	2	31,67	62,61	
65.		103	2	30,46	61,71	
66.		107	2	31,67	62,61	
67.		182	2	27,68	57,20	
68.		186	2	30,46	61,71	
69.		190	2	27,68	57,20	
70.		194	2	30,46	61,71	
71.		198	2	27,68	57,20	
72.		245	3	38,92	74,33	

44.		19	2	**32,4**	**64,0**	
45.		23	2	**31,0**	**63,1**	
46.		27	2	**32,2**	**63,6**	
47.		31	2	**30,9**	**62,8**	
48.		35	2	**32,2**	**63,7**	
49.		39	2	**31,0**	**62,6**	
50.		43	2	**32,2**	**63,7**	
51.		47	2	**31,1**	**63,0**	
52.		51	2	**32,4**	**63,9**	
53.		55	2	**31,1**	**62,9**	
54.		59	2	**32,3**	**63,8**	
55.		63	2	**31,1**	**62,9**	
56.		67	2	**32,2**	**63,9**	
57.		71	2	**31,0**	**62,7**	
58.		75	2	**32,2**	**64,3**	
59.		79	2	**31,0**	**63,1**	
60.		83	2	**32,3**	**64,5**	
61.		87	2	**31,0**	**62,7**	
62.		91	2	**32,3**	**64,2**	
63.		95	2	**31,1**	**63,2**	
64.		99	2	**32,3**	**63,9**	
65.		103	2	**31,2**	**62,9**	
66.		107	2	**32,4**	**64,0**	
67.		182	2	**28,3**	**58,6**	
68.		186	2	**31,1**	**61,6**	
69.		190	2	**28,2**	**58,4**	
70.		194	2	**31,0**	**62,8**	
71.		198	2	**28,2**	**58,5**	

73.		251	3	38,92	74,33	
74.		257	3	38,92	74,33	
75.	Просп. Миколи Бажана, 17-А Дарницький район м. Києва	23	1	17,50	39,70	
76.		33	1	17,50	39,70	
77.		34	1	15,30	34,60	
78.		64	1	17,50	39,70	
79.		65	1	15,30	34,60	
80.		125	1	17,50	39,70	
81.		126	1	15,00	34,60	
82.		146	1	17,50	39,70	
83.		147	1	15,00	34,60	
84.		157	1	17,50	39,70	
85.		158	1	15,00	34,60	
86.		168	1	18,20	39,70	
87.		169	1	15,30	34,60	
88.		179	1	17,80	39,70	
89.		180	1	15,70	34,60	
90.		190	1	17,50	39,70	
91.		191	1	15,30	34,60	
92.		30	2	54,30	72,40	
93.		241	2	42,20	57,80	
94.		252	2	53,80	74,60	
95.		254	2	54,90	77,00	
96.		255	2	43,80	60,00	
97.		256	2	41,50	59,80	
98.		257	2	55,30	82,20	
99.		258	2	55,30	81,00	

72.		245	3	**40,0**	**76,1**	
73.		251	3	**39,1**	**74,8**	
74.		257	3	**39,1**	**74,6**	
75.	Просп. Миколи Бажана, 17-А Дарницький район м. Києва	23	1	**17,5**	**39,7**	
76.		33	1	**17,5**	**39,7**	
77.		34	1	**15,3**	**34,6**	
78.		64	1	**17,5**	**39,7**	
79.		65	1	**15,3**	**34,6**	
80.		125	1	**17,5**	**39,7**	
81.		126	1	**15,0**	**34,6**	
82.		146	1	**17,5**	**39,7**	
83.		147	1	**15,0**	**34,6**	
84.		157	1	**17,5**	**39,7**	
85.		158	1	**15,0**	**34,6**	
86.		168	1	**18,2**	**39,7**	
87.		169	1	**15,3**	**34,6**	
88.		179	1	**17,8**	**39,7**	
89.		180	1	**15,7**	**34,6**	
90.		190	1	**17,5**	**39,7**	
91.		191	1	**15,3**	**34,6**	
92.		30	2	**54,3**	**72,4**	
93.		241	2	**42,2**	**57,8**	
94.		252	2	**53,8**	**74,6**	
95.		254	2	**54,9**	**77,0**	
96.		255	2	**43,8**	**60,0**	
97.		256	2	**41,5**	**59,8**	
98.		257	2	**55,3**	**82,2**	

100.		259	2	42,10	60,30	
101.	Просп. Миколи Бажана, 17-Б Дарницький район м. Києва	368	1	14,80	30,00	
102.		369	1	15,20	32,20	
103.		387	2	40,10	60,20	
104.		403	2	40,20	60,30	
105.		404	2	41,80	63,00	
106.		405	2	43,20	63,00	
107.		406	2	44,90	71,40	
108.		407	2	40,20	60,30	
109.		408	2	41,80	63,00	
110.		409	2	43,20	63,00	
111.		410	2	44,90	71,40	
112.	Пров. Моторний, 11 Голосіївський район м. Києва	72	1	18,10	43,20	
113.	Пров. Моторний, 11-Б Голосіївський район м. Києва	61	2	35,30	76,20	

99.		258	2	**55,3**	**81,0**	
100.		259	2	**42,1**	**60,3**	
101.	Просп. Миколи Бажана, 17-Б Дарницький район м. Києва	368	1	**14,8**	**30,0**	
102.		369	1	**15,2**	**32,2**	
103.		387	2	**40,1**	**60,2**	
104.		403	2	**40,2**	**60,3**	
105.		404	2	**41,8**	**63,0**	
106.		405	2	**43,2**	**63,0**	
107.		406	2	**44,9**	**71,4**	
108.		407	2	**40,2**	**60,3**	
109.		408	2	**41,8**	**63,0**	
110.		409	2	**43,2**	**63,0**	
111.		410	2	**44,9**	**71,4**	
112.	Пров. Моторний, 11 Голосіївський район м. Києва	72	1	**18,1**	**43,2**	
113.	Пров. Моторний, 11-Б Голосіївський район м. Києва	61	2	**35,3**	**76,2**	

Директор Департаменту будівництва
та житлового забезпечення міста Києва

Борис РАБОТНІК

08/231-112/ПР
26.01.2024

КИЇВСЬКА МІСЬКА РАДА

II СЕСІЯ IX СКЛИКАННЯ

РІШЕННЯ

_____№_____

6/4/119

Про внесення змін до рішення Київської міської ради від 14.12.2023 № 7582/7623 «Про організаційні питання, пов'язані з ефективним використанням і збереженням об'єкту благоустрою – спортивного майданчику для гри в баскетбол, розташованого на території мікрорайону ДВРЗ у Дніпровському районі м. Києва»

Відповідно до статті 60 Закону України «Про місцеве самоврядування в Україні», рішення Київської міської ради від 15 грудня 2011 року № 844/7080 «Про впорядкування прийняття до комунальної власності територіальної громади міста Києва житлового фонду, гуртожитків, інженерних мереж та об'єктів соціальної інфраструктури», рішення Київської міської ради від 27 жовтня 2022 року № 5482/5523 «Про деякі питання управління майном територіальної громади міста Києва на період дії воєнного стану» та враховуючи лист Департаменту комунальної власності м. Києва виконавчого органу Київської міської ради (Київської міської державної адміністрації) спр. № 062/06/13 на № 062/267, Київська міська рада:

ВИРІШИЛА:

1. Пункт 1 рішення Київської міської ради від 14.12.2023 № 7582/7623 «Про організаційні питання, пов'язані з ефективним використанням і збереженням об'єкту благоустрою – спортивного майданчику для гри в баскетбол, розташованого на території мікрорайону ДВРЗ у Дніпровському районі м. Києва» викласти у такій редакції:

1. Виконавчому органу Київської міської ради (Київської міської державної адміністрації) здійснити організаційно-правові заходи щодо прийняття на баланс та утримання майна – об'єкту благоустрою – спортивного майданчику для гри в баскетбол, розташованого на території мікрорайону ДВРЗ у Дніпровському районі м. Києва, у межах земельної ділянки з кадастровим номером 8000000000:66:457:0020 згідно з додатком до цього рішення, а саме:

1.1. Комунальному закладу «Комплексна дитячо-юнацька спортивна школа «Тайфун» обліковувати на балансі об'єкту благоустрою – спортивний майданчик для гри в баскетбол, розташований на території мікрорайону ДВРЗ у Дніпровському районі м. Києва.

1.2. Департаменту комунальної власності м. Києва виконавчого органу Київської міської ради (Київської міської державної адміністрації) закріпити на праві оперативного управління за комунальним закладом «Комплексна дитячо-юнацька спортивна школа «Тайфун» об'єкт благоустрою - спортивний майданчик для гри в баскетбол, розташованого на території мікрорайону ДВРЗ у Дніпровському районі м. Києва.

2. Пункт 2 рішення Київської міської ради від 14.12.2023 № 7582/7623 «Про організаційні питання, пов'язані з ефективним використанням і збереженням об'єкту благоустрою – спортивного майданчику для гри в баскетбол, розташованого на території мікрорайону ДВРЗ у Дніпровському районі м. Києва» виключити.

3.Це рішення набирає чинності з дня його прийняття.

4. Контроль за виконанням цього рішення покласти на постійну комісію Київської міської ради з питань власності та регуляторної політики та постійну комісію Київської міської ради з питань освіти і науки, молоді та спорту.

Київський міський голова **Віталій КЛИЧКО**

ПОЯСНЮВАЛЬНА ЗАПИСКА

до проєкту рішення Київської міської ради «Про внесення змін до рішення Київської міської ради від 14.12.2023 № 7582/7623 «Про організаційні питання, пов'язані з ефективним використанням і збереженням об'єкту благоустрою – спортивного майданчику для гри в баскетбол, розташованого на території мікрорайону ДВРЗ у Дніпровському районі м. Києва»

1. Опис проблем, для вирішення яких підготовлено проєкт рішення, обґрунтування відповідності та достатності передбачених у проєкті рішення механізмів і способів вирішення існуючих проблем, а також актуальності цих проблем для територіальної громади міста Києва.

14.12.2023 Київською міською радою прийнято рішення №7582/7623 «Про організаційні питання, пов'язані з ефективним використанням і збереженням об'єкту благоустрою – спортивного майданчику для гри в баскетбол, розташованого на території мікрорайону ДВРЗ у Дніпровському районі м. Києва».

В ході виконання зазначеного рішення Департаментом комунальної власності м. Києва виконавчого органу Київської міської ради (Київської міської державної адміністрації) спр. №062/06/13 на № 062/267 листом повідомлено про необхідність ініціювання змін до вказаного рішення, оскільки воно має правові та методологічні неточності, а саме: у частині зарахування майна – спортивного майданчика для гри в баскетбол, розташованого на території мікрорайону ДВРЗ у Дніпровському районі м. Києва, до комунальної власності територіальної громади міста Києва, оскільки чинним законодавством не врегульовано поняття «зарахування» та відсутні нормативно-правові акти, які б визначали механізм його реалізації.

Отже, з метою усунення правових та методологічних неточностей необхідно внести зміни до рішення Київської міської ради від 14.12.2023 № 7582/7623 «Про організаційні питання, пов'язані з ефективним використанням і збереженням об'єкту благоустрою – спортивного майданчику для гри в баскетбол, розташованого на території мікрорайону ДВРЗ у Дніпровському районі м. Києва» та викласти його у запропонованій редакції.

2. Правове обґрунтування необхідності прийняття рішення (з посиланням на конкретні положення нормативно-правових актів, на підставі й на виконання яких підготовлено проєкт рішення).

Проєкт рішення Київської міської ради пропонується ухвалити у відповідності до статті 60 Закону України «Про місцеве самоврядування в Україні», рішення Київської міської ради від 15 грудня 2011 року № 844/7080 «Про впорядкування прийняття до комунальної власності територіальної громади міста Києва житлового фонду, гуртожитків, інженерних мереж та об'єктів соціальної інфраструктури», рішення Київської міської ради від 27

жовтня 2022 року № 5482/5523 «Про деякі питання управління майном територіальної громади міста Києва на період дії воєнного стану».

3. Опис цілей і завдань, основних положень проєкту рішення, а також очікуваних соціально-економічних, правових та інших наслідків для територіальної громади міста Києва від прийняття запропонованого проєкту рішення.

Проєкт рішення підготовлено з метою усунення правових та методологічних неточностей у рішенні Київської міської ради від 14.12.2023 № 7582/7623 «Про організаційні питання, пов'язані з ефективним використанням і збереженням об'єкту благоустрою – спортивного майданчику для гри в баскетбол, розташованого на території мікрорайону ДВРЗ у Дніпровському районі м. Києва».

Реалізація вказаного проєкту рішення дозволить досягти поставленої мети.

4. Фінансово-економічне обґрунтування та пропозиції щодо джерел покриття цих витрат.

Реалізація цього проєкту рішення не потребує додаткових витрат з бюджету міста Києва, оскільки останній є організаційно-розпорядчим актом.

5. Наявність інформації з обмеженим доступом

Проєкт рішення не містить інформації з обмеженим доступом у розумінні статті 6 Закону України «Про доступ до публічної інформації».

6. Інформація про те, чи стосується проєкт рішення прав і соціальної захищеності осіб з інвалідністю

Проєкт рішення не матиме впливу на права і соціальну захищеність осіб з інвалідністю.

7. Прізвище або назва суб'єкта подання, прізвище, посада, контактні дані доповідача проєкту рішення на пленарному засіданні та особи, відповідальної за супроводження проєкту рішення.

Суб'єктом подання проєкту рішення є депутат Київської міської ради Ярослав ФЕДОРЕНКО. Особою, відповідальною за супроводження проєкту рішення та доповідачем під час пленарного засідання Київської міської ради є депутат Київської міської ради Ярослав ФЕДОРЕНКО.

Депутат Київської міської ради **Ярослав ФЕДОРЕНКО**

ПОРІВНЯЛЬНА ТАБЛИЦЯ
до проєкту рішення Київської міської ради
«Про внесення змін до рішення Київської міської ради від 14.12.2023 № 7582/7623 «Про організаційні питання, пов'язані з ефективним використанням і збереженням об'єкту благоустрою – спортивного майданчику для гри в баскетбол, розташованого на території мікрорайону ДВРЗ у Дніпровському районі м. Києва»

Чинна редакція	**Нова редакція**
рішення Київської міської ради від 14.12.2023 № 7582/7623 «Про організаційні питання, пов'язані з ефективним використанням і збереженням об'єкту благоустрою – спортивного майданчику для гри в баскетбол, розташованого на території мікрорайону ДВРЗ у Дніпровському районі м. Києва»	рішення Київської міської ради від 14.12.2023 № 7582/7623 «Про організаційні питання, пов'язані з ефективним використанням і збереженням об'єкту благоустрою – спортивного майданчику для гри в баскетбол, розташованого на території мікрорайону ДВРЗ у Дніпровському районі м. Києва»
1. Прийняти до комунальної власності територіальної громади м. Києва об'єкт благоустрою – спортивний майданчик для гри в баскетбол, розташований на території мікрорайону ДВРЗ у Дніпровському районі м. Києва.	**1. Виконавчому органу Київської міської ради (Київської міської державної адміністрації) здійснити організаційно-правові заходи щодо прийняття на баланс та утримання майна – об'єкту благоустрою – спортивного майданчику для гри в баскетбол, розташованого на території мікрорайону ДВРЗ у Дніпровському районі м. Києва, у межах земельної ділянки з кадастровим номером 8000000000:66:457:0020 згідно з додатком до цього рішення, а саме:** **1.1. Комунальному закладу «Комплексна дитячо-юнацька спортивна школа «Тайфун» обліковувати на балансі об'єкту благоустрою – спортивний майданчик для гри в баскетбол, розташований на території мікрорайону ДВРЗ у Дніпровському районі м. Києва.** **1.2. Департаменту комунальної власності м. Києва виконавчого органу Київської міської ради (Київської**

	міської державної адміністрації) закріпити на праві оперативного управління за комунальним закладом «Комплексна дитячо-юнацька спортивна школа «Тайфун» об'єкт благоустрою - спортивний майданчик для гри в баскетбол, розташованого на території мікрорайону ДВРЗ у Дніпровському районі м. Києва.
2. Департаменту комунальної власності м. Києва виконавчого органу Київської міської ради (Київської міської державної адміністрації): 2.1. вжити організаційно-правові заходи щодо зарахування об'єкту благоустрою – спортивного майданчику для гри в баскетбол, розташованого на території мікрорайону ДВРЗ у Дніпровському районі м. Києва до комунальної власності територіальної громади міста Києва. 2.2. закріпити на праві господарського відання за комунальним закладом «Комплексна дитячо-юнацька спортивна школа «Тайфун» об'єкт благоустрою – спортивний майданчик для гри в баскетбол, розташований на території мікрорайону ДВРЗ у Дніпровському районі м. Києва.	**Виключити**
3. Це рішення набирає чинності з дня його прийняття.	2. Це рішення набирає чинності з дня його прийняття.
4. Контроль за виконанням цього рішення покласти на постійну комісію Київської міської ради з питань власності та регуляторної політики та постійну комісію Київської міської ради з питань освіти і науки, молоді та спорту.	3. Контроль за виконанням цього рішення покласти на постійну комісію Київської міської ради з питань власності та регуляторної політики та постійну комісію Київської міської ради з питань освіти і науки, молоді та спорту.

Депутат Київської міської ради **Ярослав ФЕДОРЕНКО**

Вхід. № 2414
"22" 02 2024 р.

3542

УКРАЇНА

ВИКОНАВЧИЙ ОРГАН КИЇВСЬКОЇ МІСЬКОЇ РАДИ
(КИЇВСЬКА МІСЬКА ДЕРЖАВНА АДМІНІСТРАЦІЯ)

ДЕПАРТАМЕНТ КОМУНАЛЬНОЇ ВЛАСНОСТІ м. КИЄВА

вул. Хрещатик, 10, м. Київ, 01001, тел./факс (044) 202-61-51
Контактний центр міста Києва (044) 15 51 E-mail: property@kyivcity.gov.ua Код ЄДРПОУ 19020407

Депутатові Київської міської ради
Я. ФЕДОРЕНКУ

Шановний Ярославе Юрійовичу!

Департамент комунальної власності м. Києва виконавчого органу Київської міської ради (Київської міської державної адміністрації) (надалі – Департамент), розглянувши Ваше депутатське звернення від 03.04.2023 № 08/279/09/248-3027вих про стан виконання рішення Київської міської ради від 14.12.2023 № 7582/7623 «Про організаційні питання, пов'язані з ефективним використанням і збереженням об'єкта благоустрою – спортивного майданчика для гри в баскетбол, розташованого на території мікрорайону ДВРЗ у Дніпровському районі м. Києва», в межах наданих повноважень повідомляє наступне.

Засобами системи електронного документообігу «АСКОД» 04.01.2024 до Департаменту надійшло рішення Київської міської ради від 14.12.2023 № 7582/7623 «Про організаційні питання, пов'язані з ефективним використанням і збереженням об'єкту благоустрою – спортивного майданчику для гри в баскетбол, розташованого на території мікрорайону ДВРЗ у Дніпровському районі м. Києва».

Департамент у своїй діяльності керується Конституцією України та законами України, постановами Верховної Ради України, актами Президента України та Кабінету Міністрів України, наказами міністерств, інших центральних органів виконавчої влади, рішеннями Київської міської ради, розпорядженнями Київського міського голови і розпорядженнями виконавчого органу Київської міської ради (Київської міської державної адміністрації), іншими нормативно-правовими актами, а також Положенням про Департамент.

Відповідно до частини другої статті 19 Конституції України органи державної влади та органи місцевого самоврядування, їх посадові особи зобов'язані діяти лише на підставі, в межах повноважень та у спосіб, що передбачені Конституцією та законами України.

Департаментом опрацьовується питання закріплення об'єкта благоустрою – спортивного майданчика для гри в баскетбол, розташованого на території мікрорайону ДВРЗ у Дніпровському районі м. Києва за комунальним закладом «Комплексна дитячо-юнацька спортивна школа «Тайфун» (надалі – спортивна школа).

Водночас Департаментом молоді та спорту виконавчого органу Київської міської ради (Київської міської державної адміністрації) та спортивною школою здійснюються заходи щодо визначення справедливої вартості спортивного майданчика для прийняття його на баланс та подальшого ведення належного бухгалтерського обліку.

Разом з тим інформуємо, що зазначене рішення Київської ради має певні правові та методологічні неточності, а саме: в частині зарахування майна – спортивного майданчика для гри в баскетбол, розташованого на території мікрорайону ДВРЗ у Дніпровському районі м. Києва, до комунальної власності територіальної громади міста Києва, оскільки чинним законодавством не врегульовано поняття «зарахування» та відсутні нормативно-правові акти, які б визначали механізм його реалізації.

З метою вирішення порушеного питання пропонуємо ініціювати зміни до рішення Київської міської ради від 14.12.2023 № 7582/7623 «Про організаційні питання, пов'язані з ефективним використанням і збереженням об'єкта благоустрою – спортивного майданчика для гри в баскетбол, розташованого на території мікрорайону ДВРЗ у Дніпровському районі м. Києва», виклавши текст цього рішення в наступній редакції:

«1. Виконавчому органу Київської міської ради (Київської міської державної адміністрації) здійснити організаційно-правові заходи щодо прийняття на баланс та утримання майна – об'єкту благоустрою – спортивного майданчика для гри в баскетбол, розташованого на території мікрорайону ДВРЗ у Дніпровському районі м. Києва, в межах земельної ділянки з кадастровим номером 8000000000:66:457:0020 згідно з додатком до цього рішення, а саме:

1.1.Комунальному закладу «Комплексна дитячо-юнацька спортивна школа «Тайфун» обліковувати на балансі об'єкт благоустрою – спортивний майданчик для гри в баскетбол, розташований на території мікрорайону ДВРЗ у Дніпровському районі м. Києва.

1.2.Департаменту комунальної власності м. Києва виконавчого органу Київської міської ради (Київської міської державної адміністрації) закріпити на праві оперативного управління за комунальним закладом «Комплексна дитячо-юнацька спортивна школа «Тайфун» об'єкт благоустрою – спортивний майданчик для гри в баскетбол, розташований на території мікрорайону ДВРЗ у Дніпровському районі м. Києва.

2. Це рішення набирає чинності з дня його прийняття.

3. Контроль за виконанням цього рішення покласти на постійну комісію Київської міської ради з питань власності та регуляторної політики та постійну комісію Київської міської ради з питань освіти і науки, сім'ї, молоді та спорту.».

З повагою

Директор Андрій ГУДЗЬ

Віктор Ткачик
Ірина Малютіна
Ігор Голуб 202 61 05
спр. № 062/06/13 на № 062/267

08/231-69/ПР
18.01.2024

КИЇВСЬКА МІСЬКА РАДА

II СЕСІЯ IX СКЛИКАННЯ

РІШЕННЯ

№

Про віднесення до сфери управління Печерської районної в місті Києві державної адміністрації нерухомого майна – нежитлової споруди (сміттєзбірник, гараж) за адресою: вул. Чеська, 9 у Печерському районі

7/4/119

Відповідно до статті 335 Цивільного кодексу України, статті 60 Закону України «Про місцеве самоврядування в Україні», рішення Київської міської ради від 23 жовтня 2013 року № 270/9758 «Про питання, пов'язані з державною реєстрацією речових прав на нерухоме майно, що належить до комунальної власності територіальної громади міста Києва», рішення Печерського районного суду міста Києва від 28 серпня 2023 року у справі № 757/15075/23-ц Київська міська рада

ВИРІШИЛА:

1. Віднести до сфери управління Печерської районної в місті Києві державної адміністрації нерухоме майно - нежитлову споруду (сміттєзбірник, гараж) загальною площею 45,5 кв. м, яка розташована за адресою: вул. Чеська, 9 у Печерському районі.

2. Печерській районній в місті Києві державній адміністрації вжити організаційно – правові заходи, направлені на проведення державної реєстрації права власності територіальної громади міста Києва на нерухоме майно, зазначене у пункті 1 цього рішення.

3. Оприлюднити це рішення в установленому порядку.

4. Контроль за виконанням цього рішення покласти на постійну комісію Київської міської ради з питань власності та регуляторної політики.

Київський міський голова В. Кличко

ПОЯСНЮВАЛЬНА ЗАПИСКА

до проєкту рішення Київської міської ради «Про віднесення до сфери управління Печерської районної в місті Києві державної адміністрації нерухомого майна – нежитлової споруди (сміттєзбірник, гараж) за адресою: вул. Чеська, 9 у Печерському районі»

1. Обґрунтування прийняття рішення

Пунктом 3 рішення Київської міської ради від 23 жовтня 2013 року № 270/9758 «Про питання, пов'язані з державною реєстрацією речових прав на нерухоме майно, що належить до комунальної власності територіальної громади міста Києва» районні в місті Києві державні адміністрації уповноважено вчиняти від імені Київської міської ради всі дії, необхідні для взяття на облік у встановленому порядку, безхазяйного майна, розташованого на території відповідних районів міста Києва. На виконання даного пункту, з урахуванням вимог Цивільного кодексу України, Печерською районною в місті Києві державною адміністраціїєю вчинені організаційно-правові заходи, направлені на взяття на облік виявленого на території Печерського району безхазяйного нерухомого майна, а саме нежитлової споруди (сміттєзбірник, гараж) за адресою: вул. Чеська, 9.

Так, з метою виявлення власника цього майна, направлено запити до комунального підприємства Київської міської ради «Київське міське бюро технічної інвентаризації» лист від 16 вересня 2021 року № 105/01-1624/В-040, комунального підприємства «Керуюча компанія з обслуговування житлового фонду Печерського району м. Києва» лист від 04 серпня 2021 № 105/01-1380/В-040.

23 листопада 2021 року у газеті «Хрещатик», випуск № 55 (5416), опубліковано оголошення про виявлення безхазяйної нерухомої речі.

Рішенням Печерського районного суду м. Києва від 28 серпня 2023 року у справі № 757/15075/23-ц право власності на безхазяйне нерухоме майно, а саме: цегляну нежитлову споруду (сміттєзбірник, гараж) загальною площею 45,5 кв. м, що розташована за адресою: вул. Чеська, будинок № 9 місто Київ визнано за територіальною громадою міста Києва в особі Київської міської ради. На момент підготовки цього рішення, рішення суду набрало законної сили. Реєстраційний номер рішення в Єдиному державному реєстрі судових рішень 113189315.

Відповідно до Конституції України, судове рішення є обов'язковим до виконання.

Печерська районна в місті Києві державна адміністрація не заперечує щодо передачі до її сфери управління вищенаведеного нерухомого майна.

Враховуючи вищевикладене, підготовлено проєкт цього рішення.

2. Мета і її досягнення

Проект рішення розроблено з метою передачі до сфери управління Печерської районної в місті Києві державної адміністрації виявленого на території Печерського району безхазяйного нерухомого майна, а саме: нежитлової споруди (сміттєзбірник, гараж) загальною площею 45,5 кв. м, яка розташована за адресою: вул. Чеська, 9 право власності на яке, на підставі

рішення Печерського районного суду м. Києва від 28 серпня 2023 року у справі № 757/15075/23-ц, визнано за територіальною громадою міста Києва в особі Київської міської ради.

3. Правове обґрунтування необхідності прийняття рішення

Проєкт рішення розроблений відповідно до статті 335 Цивільного кодексу України, статті 60 Закону України «Про місцеве самоврядування в Україні», рішення Київської міської ради від 23 жовтня 2013 року № 270/9758 «Про питання, пов'язані з державною реєстрацією речових прав на нерухоме майно, що належить до комунальної власності територіальної громади міста Києва», рішення Печерського районного суду міста Києва від 28 серпня 2023 року у справі № 757/15075/23-ц.

4. Фінансово – економічне обґрунтування

Прийняття та реалізація даного рішення не потребує додаткових витрат з бюджету міста Києва.

5. Прогноз результатів

Прийняття та реалізація даного проєкту рішення дасть можливість належно управляти майном територіальної громади міста Києва.

6. Інформація про те, чи стосується проєкт рішення прав і соціальної захищеності осіб з інвалідністю

Проєкт рішення Київської міської ради не стосується прав і соціальної захищеності осіб з інвалідністю та не впливає на життєдіяльність цієї категорії.

7. Інформація про те, чи містить проєкт рішення інформацію з обмеженим доступом у розумінні статті 6 Закону України «Про доступ до публічної інформації»

Проєкт рішення Київської міської ради не містить інформації з обмеженим доступом у розумінні статті 6 Закону України «Про доступ до публічної інформації».

8. Доповідач.

Доповідачем проекту рішення Київської міської ради на пленарному засіданні буде голова Печерської районної в місті Києві державної адміністрації Наталія Кондрашова.

Голова
Печерської районної в місті Києві
державної адміністрації Наталія Кондрашова

КОПІЯ

ПЕЧЕРСЬКИЙ РАЙОННИЙ СУД МІСТА КИЄВА

Справа № 757/15075/23-ц

РІШЕННЯ
ІМЕНЕМ УКРАЇНИ

28 серпня 2023 року Печерський районний суд м. Києва у складі:
головуючого - судді Бусик О.Л.
при секретарі судових засідань - Рябошапці М.О.
учасники справи:
заявник - Печерська районна у місті Києві державна адміністрація
зацікавлена особа - Київська міська рада

розглянувши у відкритому судовому засіданні в залі суду у м. Києві цивільну справу за заявою Печерської районної у місті Києві державної адміністрації, заінтересована особа Київська міська рада, про передачу безхазяйної нерухомої речі у власність територіальної громади, –

ВСТАНОВИВ:

Печерська районна у місті Києві державна адміністрація звернулася до суду із заявою про передачу безхазяйної нерухомої речі у власність територіальної громади, посилаючись на те, що на території Печерського району виявлено цегляну нежитлову споруду (сміттєзбірник, гараж) загальною площею 45, 5 кв. м, що розташована за адресою: м. Київ, вул.Чеська, будинок 9 у м. Київ.

23.11.2021 у газеті «Хрещатик», випуск № 55 (5416), опубліковано оголошення про взяття цього об`єкту нерухомого майна на облік, протягом року з дня опублікування оголошення про взяття на облік безхазяйного майна, будь-хто із фізичних або юридичних осіб не заявив про свої права на нього, зважаючи на наявність підстав для визнання вищевказаного нерухомого майна безхазяйним майном та передачу його у власність територіальної громади.

В обґрунтування поданої заяви вказано, що візуально нежитлову споруду (сміттєзбірник, гараж) знаходяться в задовільному технічному стані, потребує виконання робіт з ремонту. Отже, з метою взяття на облік і приведення об`єктів майна, що перебувають на території Печерського району і є безхазяйними, до належного функціонального стану, заявник звертається до суду із вказаною заявою.

Ухвалою судді від 19 квітня 2023 року відкрито провадження у справі з викликом сторін у судове засідання.

Представник заінтересованої особи у судове засідання, про яке повідомлявся належним чином, не з`явився, про причини неявки до суду не повідомлено, заяви по суті або з процесуальних питань не надходили.

28 серпня 2023 року представником заявника подано до суду заяву про розгляд справи за відсутності представника у судовому засіданні, свої вимоги заявником підтримуються і просить суд їх задовольнити.

За таких обставин, суд вважає за можливе розглянути справу у відсутність учасників справи на підставі наявних у справі доказів.

Згідно ч. 1 ст. 4 ЦПК України кожна особа має право в порядку, встановленому цим Кодексом, звернутися до суду за захистом своїх порушених, невизнаних або оспорюваних прав, свобод чи законних інтересів.

Печерська районна в місті Києві
27.10.23 р.
54591
Печерський районний суд
міста Києва
*2606*85522466*1*1*

міської ради (Київської міської державної адміністрації) із заявою про взяття на облікцегляної нежитлової споруди (сміттєзбірник, гараж), розташованої по вул. Чеській, будинок 9 в Печерському районіта отримала рішення № 62375913 від 17.12.2021 про відмову за причини, що подані документи не дають змоги встановити набуття, зміну або припинення речових прав на нерухоме майно та їх обтяжень відповідно до п. 84 Порядку державної реєстрації речових прав на нерухоме майно та їх обтяжень, затвердженого постановою Кабінету Міністрів України від 25,12.2015 № 1127.

Печерська районна в місті Києві державна адміністрація звернулася до державного реєстратора Департаменту комунальної власності м. Києва виконавчого органу Київської міської ради (Київської міської державної адміністрації) із заявою про взяття на облікцегляної нежитлової споруди (сміттєзбірник, гараж), розташованої по вул. Чеській, будинок 9 в Печерському районіта отримала рішення № 62375913 від 17.12.2021 про відмову за причини, що подані документи не дають змоги встановити набуття, зміну або припинення речових прав на нерухоме майно та їх обтяжень відповідно до п. 84 Порядку державної реєстрації речових прав на нерухоме майно та їх обтяжень, затвердженого постановою Кабінету Міністрів України від 25.12.2015 № 1127.

Листом Департаменту комунальної власності м. Києва виконавчого органу Київської міської ради (Київської міської державної адміністрації) від 30.09.2021 вих. № 105/01-1624/ В-040 Печерську районну в місті Києві державну адміністрацію було повідомлено про відсутність даних щодо балансоутримувачів об`єктів, зазначених в акті робочої групи з проведення інвентаризації безгосподарних об`єктів дорожньо-транспортної інфраструктури Печерської районної в місті Києві державної адміністрації від 06.12.2021.

В газеті «Хрещатик» від 23.11.2021 № № 55 (5416) Печерською районною в місті Києві державною адміністрацією було опубліковане повідомлення про виявлення та взяття на облік цегляної нежитлової споруди (сміттєзбірник, гараж) загальною площею 45, 5 кв. м, за адресою: вул. Чеська, будинок № 9, м. Київ.

Відповідно до ч. 1-2 ст. 11 Закону України «Про столицю України місто-герой Київ» питання організації управління районами в місті Києві належать до компетенції Київської міської ради, а у районах міста Києва діють районні в місті Києві державні адміністрації, які підпорядковуються Київській міській державній адміністрації.

Стаття 1 Закону України «Про місцеві державні адміністрації» визначає, що місцева державна адміністрація є місцевим органом виконавчої влади і входить до системи органів виконавчої влади.

Відповідно до рішення Київської міської ради від 23.10.2013 № 270/9758 «Про питання, пов`язані з державною реєстрацією речових прав на нерухоме майно, що належить до комунальної власності територіальної громади міста Києва» Печерська районна в місті Києві державна адміністрація уповноважена від імені Київської міської ради вчиняти всі дії, необхідні для взяття на облік у встановленому порядку безхазяйного майна, розташованого на території Печерського району міста Києва.

Згідно з дорученням першого заступника голови Київської міської державної адміністрації Поворозника М. від 26.12.2019 № 4094/157-2018 та Протоколом доручень № 1, затверджених заступником голови Київської міської державної адміністрації Слончаком В. 11.12.2019, напрацьованих під час наради щодо визначення єдиного алгоритму дій по закріпленню безбалансових вулиць на праві господарського відання юридичним особам комунальної форми власності територіальної громади міста Києва від 11.12.2019, районним в місті Києві державним адміністраціям було доручено поетапно вирішувати питання передачі безхазяйних об`єктів у власність територіальної громади міста Києва, зокрема, звернутись до суду з відповідними заявами.

Розпорядженням Печерської районної в місті Києві державної адміністрації № 858 від

Печерський районний суд
міста Києва
*2606*85522466*1*1*

територіальної громади - задовольнити.

Визнати за територіальною громадою міста Києва в особі Київської міської ради право власності на безхазяйне нерухоме майно, а саме: цегляну нежитлову споруду (сміттєзбірник, гараж) загальною площею 45, 5 кв. м, що розташована за адресою: вул. Чеська, будинок № 9 м. Київ.

Рішення може бути оскаржене до Київського апеляційного суду протягом тридцяти днів з дня складання повного тексту рішення.

Рішення суду набирає законної сили після закінчення строку подання апеляційної скарги всіма учасниками справи, якщо апеляційну скаргу не було подано.

У разі подання апеляційної скарги рішення, якщо його не скасовано, набирає законної сили після повернення апеляційної скарги, відмови у відкритті чи закриття апеляційного провадження або прийняття постанови суду апеляційної інстанції за наслідками апеляційного перегляду.

Повний текст судового рішення складено 01 вересня 2023 року.

Суддя **О.Л. Бусик**

Печерський районний суд
міста Києва
*2606*85522466*1*1*

ПЕЧЕРСЬКА РАЙОННА В МІСТІ КИЄВІ ДЕРЖАВНА АДМІНІСТРАЦІЯ

КОМУНАЛЬНЕ ПІДПРИЄМСТВО «КЕРУЮЧА КОМПАНІЯ З ОБСЛУГОВУВАННЯ ЖИТЛОВОГО ФОНДУ ПЕЧЕРСЬКОГО РАЙОНУ М. КИЄВА»

пров. Івана Мар'яненка, 7, м. Київ, 01021 тел. (044)280 36 10 E-mail: kk_pech@ukr.net
Код ЄДРПОУ 35692211

432-5246
14.12.2021

Печерська районна в місті Києві
державна адміністрація

ДОВІДКА

Цегляна нежитлова споруда (сміттезбірник, гараж) за адресою: вул. Чеська, 9 станом на 01.12.2021 на балансі комунального підприємства «Керуюча компанія з обслуговування житлового фонду Печерського району м. Києва» не перебувають.

Довідка надана за місцем вимоги.

Виконувач обов'язків директора Ігор ПАВЛИК

Комунальне підприємство «Керуюча компанія з обслуговування житлового фонду Печерського району м. Києва» Ідентифікаційний код 35692211 Україна

Тетяна Загоруй
Тетяна Шевченко 280 36 80

Паперова копія електронного документа

КИЇВСЬКА МІСЬКА РАДА

ДЕПАРТАМЕНТ КОМУНАЛЬНОЇ ВЛАСНОСТІ М.КИЄВА ВИКОНАВЧОГО ОРГАНУ КИЇВСЬКОЇ МІСЬКОЇ РАДИ (КИЇВСЬКОЇ МІСЬКОЇ ДЕРЖАВНОЇ АДМІНІСТРАЦІЇ)

КОМУНАЛЬНЕ ПІДПРИЄМСТВО КИЇВСЬКОЇ МІСЬКОЇ РАДИ «КИЇВСЬКЕ МІСЬКЕ БЮРО ТЕХНІЧНОЇ ІНВЕНТАРИЗАЦІЇ»

(КП КМР «КМ БТІ»)

вул. Трьохсвятительська, 4-в, м. Київ, 01001 тел. (044)2798117 E-mail: bti@bti.com.ua
Код ЄДРПОУ03359836

30.09.2021 №062/14 - 12737 (И-2021)
на № 105/01-1624/В-040 від 16.09.2021

Печерська районна
в місті Києві державна адміністрація

Щодо інформації про право власності на майно

У відповідь на Ваш запит повідомляємо, що згідно з даними реєстрових книг комунального підприємства Київської міської Ради «Київське міське бюро технічної інвентаризації» по нежитловому фонду вул.Чеська, 9 в м.Києві на праві власності зареєстровано:

-нежиле приміщення (літ.А) №46 пл.107,10 кв.м, за фізичною особою.

-нежилі приміщення №№1-11 (групи приміщень №48) пл.124,30кв.м, (літ.А) за фізичною особою.

-нежила будівля (літ.В) заг.пл.212,30 кв.м, за юридичною особою.

Ст. 32 Закону України «Про державну реєстрацію речових прав на нерухоме майно та їх обтяжень» встановлено порядок надання інформації для посадових осіб органів державної влади, органів місцевого самоврядування, судів, органів Національної поліції, органів прокуратури, органів Служби безпеки України, Національного банку України, Національного антикорупційного бюро України, Національного агентства з питань запобігання корупції, приватних виконавців, адвокатів, нотаріусів.

Інформація з Державного реєстру прав у зв'язку із здійсненням ними повноважень, визначених законом, надається за суб'єктом права чи за об'єктом нерухомого майна в електронній формі шляхом безпосереднього доступу до Державного реєстру прав, за умови ідентифікації відповідної посадової особи за допомогою електронного цифрового підпису.

Порядок доступу до Державного реєстру прав визначається Кабінетом Міністрів України, крім випадків, передбачених цим Законом.

Отже, для отримання актуальної інформації щодо державної реєстрації речових прав на нерухоме майно пропонуємо Вам скористатись безпосереднім доступом до Державного реєстру прав.

Одночасно повідомляємо, що дані з реєстрових книг комунального підприємства Київської міської ради "Київське міське бюро технічної інвентаризації" не систематизовані за прізвищем, ім'ям, по батькові (назвою) власника, ідентифікаційним кодом (ЄДРПОУ) та (чи) адресою його реєстрації місцемпроживання (місцезнаходження) в м.Києві.

Перший заступник начальника

01010, м. Київ, вул. М. Омеляновича Павленка, 15
ПЕЧЕРСЬКА РАЙОННА
В МІСТІ КИЄВІ
ДЕРЖАВНА АДМІНІСТРАЦІЯ

Микола СУШКО

Вик. Кириченко Т.М.

Арістова С.Ю.

Про внесення змін до складу комісії з реорганізації Дитячого спеціалізованого санаторію «ЯЛИНКА» Територіального медичного об'єднання «САНАТОРНОГО ЛІКУВАННЯ» виконавчого органу Київської міської ради (Київській міській державній адміністрації)

8/4/119

Відповідно до статей 104-107 Цивільного Кодексу України, Закону України «Про державну реєстрацію юридичних осіб, фізичних осіб – підприємців та громадських формувань», на виконання рішення Київської міської ради від 13 липня 2023 року № 6925/6966 «Про реорганізацію Дитячого спеціалізованого санаторію «ЯЛИНКА» Територіального медичного об'єднання «САНАТОРНОГО ЛІКУВАННЯ» у місті Києві (ідентифікаційний код 05415970) та Комунальної організації (установа, заклад) дитячого спеціалізованого санаторію «Лісова поляна» Територіального медичного об'єднання «САНАТОРНОГО ЛІКУВАННЯ» у місті Києві (ідентифікаційний код 05415817), та у зв'язку з кадровими змінами:

1. Внести зміни до складу комісії з реорганізації Дитячого спеціалізованого санаторію «ЯЛИНКА» Територіального медичного об'єднання «САНАТОРНОГО ЛІКУВАННЯ» затвердженої розпорядженням Київської міської ради від 13 липня 2023 року № 6925/6966 «Про реорганізацію Дитячого спеціалізованого санаторію «ЯЛИНКА» Територіального медичного об'єднання «САНАТОРНОГО ЛІКУВАННЯ» у місті Києві (ідентифікаційний код 05415970) та Комунальної організації (установа, заклад) дитячого спеціалізованого санаторію «Лісова поляна» Територіального медичного об'єднання «САНАТОРНОГО ЛІКУВАННЯ» у місті Києві (ідентифікаційний код 05415817), що додається.

2. Контроль за виконанням цього розпорядження покласти на першого заступника голови Київської міської державної адміністрації Поворозника М.Ю.

Голова Віталій КЛИЧКО

ЗАТВЕРДЖЕНО
Розпорядження виконавчого органу Київської міської ради (Київської міської державної адміністрації)
від _____№_____

Склад
комісії з реорганізації Дитячого спеціалізованого санаторію «ЯЛИНКА» Територіального медичного об'єднання «САНАТОРНОГО ЛІКУВАННЯ» виконавчого органу Київської міської ради (Київській міській державній адміністрації)

ПРИГОЛОВКІН Вадим Геннадійович	голова комісії, юрисконсульт некомерційного підприємства» Київська міська дитяча клінічна туберкульозна лікарня» виконавчого органу Київської міської ради (Київської міської державної адміністрації) (реєстраційний номер облікової карти платника податків 3263220797)
КОНДРАТЮК Світлана Григорівна	провідний бухгалтер комунального некомерційного підприємства «Київська міська дитяча клінічна туберкульозна лікарня» виконавчого органу Київської міської ради (Київської міської державної адміністрації) (реєстраційний номер облікової карти платника податків 2508611904)
КОРЧОМНА Антоніна Костянтинівна	бухгалтер комунального некомерційного підприємства «Київська міська дитяча клінічна туберкульозна лікарня» виконавчого органу Київської міської ради (Київської міської державної адміністрації) (реєстраційний номер облікової карти платника податків 3079421865)
КУП'ЯНСЬКА Марія Іванівна	головний бухгалтер дитячого спеціалізованого санаторію «Ялинка» Територіального медичного об'єднання «САНАТОРНОГО ЛІКУВАННЯ» у місті

	Києві виконавчого органу Київської міської ради (Київської міської державної адміністрації) (реєстраційний номер облікової карти платника податків 2153715205)
ТЕРЕЩЕНКО Любов Іванівна	інспектор з кадрів комунального некомерційного підприємства «Київська міська дитяча клінічна туберкульозна лікарня» виконавчого органу Київської міської ради (Київської міської державної адміністрації) (реєстраційний номер облікової карти платника податків 2472310647)

Директор Департаменту
охорони здоров'я міста Києва Валентина ГІНЗБУРГ

ПОЯСНЮВАЛЬНА ЗАПИСКА
до проєкту розпорядження Київського міського голови
«Про внесення змін до складу комісії з реорганізації Дитячого спеціалізованого санаторію «ЯЛИНКА» Територіального медичного об'єднання «САНАТОРНОГО ЛІКУВАННЯ» виконавчого органу Київської міської ради (Київській міській державній адміністрації)»

1. **Обґрунтування необхідності прийняття розпорядження**

Проєкт розпорядження підготовлено відповідно до статей 104-107 Цивільного Кодексу України, Закону України «Про державну реєстрацію юридичних осіб, фізичних осіб – підприємців та громадських формувань», на виконання рішення Київської міської ради від 13 липня 2023 року № 6925/6966 «Про реорганізацію Дитячого спеціалізованого санаторію «ЯЛИНКА» Територіального медичного об'єднання «САНАТОРНОГО ЛІКУВАННЯ» у місті Києві (ідентифікаційний код 05415970) та Комунальної організації (установа, заклад) дитячого спеціалізованого санаторію «Лісова поляна» Територіального медичного об'єднання «САНАТОРНОГО ЛІКУВАННЯ» у місті Києві (ідентифікаційний код 05415817), та у зв'язку з кадровими змінами.

2. **Мета і шляхи її досягнення**

Метою прийняття розпорядження є внесення змін до складу комісії з реорганізації Дитячого спеціалізованого санаторію «ЯЛИНКА» Територіального медичного об'єднання «САНАТОРНОГО ЛІКУВАННЯ» виконавчого органу Київської міської ради (Київській міській державній адміністрації), затвердженого розпорядженням виконавчого органу Київської міської ради (Київської міської державної адміністрації) від 07 грудня 2023 року № 1195.

Відповідно до проєкту розпорядження вносяться зміни до складу комісії з реорганізації Дитячого спеціалізованого санаторію «ЯЛИНКА» Територіального медичного об'єднання «САНАТОРНОГО ЛІКУВАННЯ» виконавчого органу Київської міської ради (Київській міській державній адміністрації)»), шляхом викладення його в новій редакції.

3. **Правові аспекти**

Проєкт розпорядження розроблено відповідно до статті 59 Господарського кодексу України, статей 104, 105, 106, 107 Цивільного кодексу України, Основ законодавства України про охорону здоров'я, законів України «Про місцеве самоврядування в Україні», «Про державну реєстрацію юридичних осіб, фізичних осіб – підприємців та громадських формувань», та на виконання рішення Київської міської ради від 13 липня 2023 року № 6925/6966 «Про реорганізацію Дитячого спеціалізованого санаторію «ЯЛИНКА» Територіального медичного об'єднання «САНАТОРНОГО ЛІКУВАННЯ» у місті Києві (ідентифікаційний код 05415970) та Комунальної організації (установа, заклад) дитячого спеціалізованого санаторію «Лісова поляна» Територіального медичного об'єднання

«САНАТОРНОГО ЛІКУВАННЯ» у місті Києві (ідентифікаційний код 05415817)

Зазначений проєкт розпорядження:

- не носить нормативно-правовий характер, оскільки не містить норм права, не зачіпає права свободи, законні інтереси і не стосується обов'язків громадян та юридичних осіб, не встановлює новий або не змінює, не доповнює чи не скасовує організаційно-правовий механізм їх реалізації та не підлягає державній реєстрації в Центральному міжрегіональному управлінні Міністерства юстиції (м. Київ);

- не носить міжвідомчий характер, оскільки не обов'язковий для виконання іншими органами виконавчої влади, а також органами місцевого самоврядування, підприємствами, установами та організаціями, що не входять до сфери управління органу, що видає такий акт;

- не має ознак регуляторного акта, визначених статтею 1 Закону України «Про засади державної регуляторної політики у сфері господарської діяльності», зокрема не спрямований на правове регулювання господарських відносин, а також адміністративних відносин між регуляторними органами або іншими органами державної влади та суб'єктами господарювання.

4. Фінансово-економічне обґрунтування

Видання цього розпорядження не передбачає додаткових витрат з бюджету міста Києва.

5. Позиція зацікавлених органів

Проєкт розпорядження Київського міського голови «Про внесення змін до складу комісії з реорганізації Дитячого спеціалізованого санаторію «ЯЛИНКА» Територіального медичного об'єднання «САНАТОРНОГО ЛІКУВАННЯ» виконавчого органу Київської міської ради (Київській міській державній адміністрації)» не стосується інтересів інших органів.

6. Регіональний аспект

Внесення змін до складу комісії реорганізації Дитячого спеціалізованого санаторію «ЯЛИНКА» Територіального медичного об'єднання «САНАТОРНОГО ЛІКУВАННЯ» виконавчого органу Київської міської ради (Київській міській державній адміністрації)»

7. Громадське обговорення

Проєкт розпорядження Київського міського голови «Про внесення змін до складу комісії з реорганізації Дитячого спеціалізованого санаторію «ЯЛИНКА» Територіального медичного об'єднання «САНАТОРНОГО ЛІКУВАННЯ» виконавчого органу Київської міської ради (Київській міській державній адміністрації)» не потребує громадського обговорення.

8. Прогноз результатів

Прийняття розпорядження дозволить затвердити склад комісії з реорганізації Дитячого спеціалізованого санаторію «ЯЛИНКА» Територіального медичного об'єднання «САНАТОРНОГО ЛІКУВАННЯ» виконавчого органу Київської міської ради (Київській міській державній адміністрації).

Директор Департаменту
охорони здоров'я міста Києва Валентина ГІНЗБУРГ

Порівняльна таблиця

до проєкту розпорядження Київського міського голови
«Про внесення змін до складу комісії з реорганізації Дитячого спеціалізованого санаторію «ЯЛИНКА» Територіального медичного об'єднання «САНАТОРНОГО ЛІКУВАННЯ» виконавчого органу Київської міської ради (Київській міській державній адміністрації)»

Стара редакція		**Нова редакція**	
ЛОСІНСЬКА Неллі Георгіївна	**Голова комісії, завідувач господарства комунального некомерційного підприємства» Київська міська дитяча клінічна туберкульозна лікарня» виконавчого органу Київської міської ради (Київської міської державної адміністрації) (реєстраційний номер облікової карти платника податків 2913804064)**	виключено	
		ПРИГОЛОВКІН Вадим Геннадійович	**голова комісії, юрисконсульт комунального некомерційного підприємства» Київська міська дитяча клінічна туберкульозна лікарня» виконавчого органу Київської міської ради (Київської міської державної адміністрації) (реєстраційний номер облікової карти платника податків 3263220797)**

КОРЧОМНА Антоніна Костянтинівна	бухгалтер комунального некомерційного підприємства «Київська міська дитяча клінічна туберкульозна лікарня» виконавчого органу Київської міської ради (Київської міської державної адміністрації) (реєстраційний номер облікової карти платника податків 3079421865)	КОРЧОМНА Антоніна Костянтинівна	бухгалтер комунального некомерційного підприємства «Київська міська дитяча клінічна туберкульозна лікарня» виконавчого органу Київської міської ради (Київської міської державної адміністрації) (реєстраційний номер облікової карти платника податків 3079421865)
КОНДРАТЮК Світлана Григорівна	провідний бухгалтер комунального некомерційного підприємства «Київська міська дитяча клінічна туберкульозна лікарня» виконавчого органу Київської міської ради (Київської міської державної адміністрації) (реєстраційний номер облікової карти платника податків 2508611904)	КОНДРАТЮК Світлана Григорівна	провідний бухгалтер комунального некомерційного підприємства «Київська міська дитяча клінічна туберкульозна лікарня» виконавчого органу Київської міської ради (Київської міської державної адміністрації) (реєстраційний номер облікової карти платника податків 2508611904)
ТЕРЕЩЕНКО Любов Іванівна	інспектор з кадрів комунального некомерційного підприємства «Київська міська дитяча клінічна туберкульозна лікарня» виконавчого органу Київської міської ради (Київської міської державної адміністрації) (реєстраційний номер облікової карти платника податків 2472310647)	ТЕРЕЩЕНКО Любов Іванівна	інспектор з кадрів комунального некомерційного підприємства «Київська міська дитяча клінічна туберкульозна лікарня» виконавчого органу Київської міської ради (Київської міської державної адміністрації) (реєстраційний номер облікової карти платника податків 2472310647)

КУП'ЯНСЬКА Марія Іванівна	головний бухгалтер дитячого спеціалізованого санаторію «Ялинка» Територіального медичного об'єднання «САНАТОРНОГО ЛІКУВАННЯ» у місті Києві виконавчого органу Київської міської ради (Київської міської державної адміністрації) (реєстраційний номер облікової карти платника податків 2153715205)	КУП'ЯНСЬКА Марія Іванівна	головний бухгалтер дитячого спеціалізованого санаторію «Ялинка» Територіального медичного об'єднання «САНАТОРНОГО ЛІКУВАННЯ» у місті Києві виконавчого органу Київської міської ради (Київської міської державної адміністрації) (реєстраційний номер облікової карти платника податків 2153715205)

Директор Департаменту
охорони здоров'я міста Києва

Валентина ГІНЗБУРГ

Про внесення змін до Положення
про Київський міський центр
соціальної підтримки дітей та сімей

9/4/119

Відповідно до законів України «Про столицю України – місто-герой Київ», «Про місцеве самоврядування в Україні», «Про соціальні послуги», «Про забезпечення організаційно-правових умов соціального захисту дітей-сиріт та дітей, позбавлених батьківського піклування», «Про державну реєстрацію юридичних осіб, фізичних осіб – підприємців та громадських формувань», постанови Кабінету Міністрів України від 16 листопада 2016 року № 834 «Про затвердження Примірного положення про центр соціальної підтримки дітей та сімей», на виконання рішення Київської міської ради від 18 травня 2023 року № 6339/6380 «Про реорганізацію Київського міського будинку дитини ім. М. М. Городецького та Київського міського будинку дитини «Берізка»:

1. Внести зміни до Положення про Київський міський центр соціальної підтримки дітей та сімей, затвердженого розпорядженням виконавчого органу Київської міської ради (Київської міської державної адміністрації) від 10 червня 2021 року № 1314, виклавши його в новій редакції, що додається.

2. Київському міському центру соціальної підтримки дітей та сімей забезпечити державну реєстрацію змін до Положення у порядку, встановленому законодавством України.

3. Контроль за виконанням цього розпорядження покласти на заступника голови Київської міської державної адміністрації з питань здійснення самоврядних повноважень Хонду М. П.

Голова Віталій КЛИЧКО

ЗАТВЕРДЖЕНО

Розпорядження виконавчого органу Київської міської ради (Київської міської державної адміністрації)
від 10 червня 2021 року № 1314
(у редакції розпорядження Київського міського голови
від №)

ПОЛОЖЕННЯ
про Київський міський центр соціальної підтримки дітей та сімей
(ідентифікаційний код 44603127)
(нова редакція)

м. Київ – 2024

1. Київський міський центр соціальної підтримки дітей та сімей (далі – Центр) – заклад соціального захисту дітей та сімей з дітьми, які перебувають у складних життєвих обставинах.

Центр утворено відповідно до рішення Київської міської ради від 22 квітня 2021 року № 585/626 «Про утворення Київського міського центру соціальної підтримки дітей та сімей».

2. Центр є правонаступником усього майна, всіх прав та обов'язків Київського міського будинку дитини ім. М. М. Городецького (ідентифікаційний код 22206086).

3. Центр належить до комунальної власності територіальної громади міста Києва та підпорядковується Службі у справах дітей та сім'ї виконавчого органу Київської міської ради (Київської міської державної адміністрації) (далі – Служба).

Засновником та власником Центру є територіальна громада міста Києва, від імені якої виступає Київська міська рада (далі – Власник).

4. Центр провадить свою діяльність на принципах додержання та захисту прав людини; пріоритетності сімейного виховання дітей; адресності та індивідуального підходу; доступності та відкритості; законності; соціальної справедливості; гуманності; комплексності; забезпечення конфіденційності.

5. Метою діяльності Центру є забезпечення прав дітей на виховання у сім'ї або умовах, наближених до сімейних, прав дітей та сімей з дітьми, які перебувають у складних життєвих обставинах, на захист і допомогу з боку держави; запобігання соціальному сирітству; сприяння розвитку і зміцненню сім'ї, покращенню соціального благополуччя дітей та сімей з дітьми, осіб з числа дітей-сиріт та дітей, позбавлених батьківського піклування.

6. Центр у своїй діяльності керується Конституцією України та законами України, указами Президента України і постановами Верховної Ради України, актами Кабінету Міністрів України, наказами Міністерства соціальної політики України, Національної соціальної сервісної служби України, рішеннями Київської міської ради, розпорядженнями Київського міського голови та виконавчого органу Київської міської ради (Київської міської державної адміністрації), наказами начальника Служби у справах дітей та сім'ї виконавчого органу Київської міської ради (Київської міської державної адміністрації), а також цим Положенням.

7. Основними завданнями Центру є:

1) забезпечення:

надання дітям, які перебувають у складних життєвих обставинах, та їх сім'ям, дітям-сиротам, дітям, позбавленим батьківського піклування, дітям з обмеженням життєдіяльності (з порушеннями психічного та фізичного розвитку, в тому числі з інвалідністю), особам з числа дітей-сиріт і дітей, позбавлених батьківського піклування; вагітним жінкам і жінкам, які мають намір чи стосовно яких є ризик відмови від новонароджених дітей, комплексу соціальних послуг в умовах стаціонарного та/або денного перебування;

утримання та виховання дітей-сиріт та дітей, позбавлених батьківського піклування, в умовах, наближених до сімейних;

2) сприяння:

соціальній інтеграції та реінтеграції дітей до біологічної сім'ї;

влаштуванню дітей-сиріт та дітей, позбавлених батьківського піклування, у сімейні форми виховання;

соціальній адаптації, інтеграції та реінтеграції дітей-сиріт та дітей, позбавлених батьківського піклування, та осіб з їх числа у віці до 23 років у суспільство;

своєчасному наданню медичної допомоги та в разі потреби направленню на стаціонарне лікування;

3) соціальна підтримка батьків з дітьми з метою запобігання відмові від новонароджених дітей та вилученню дітей із сімей;

4) здійснення соціального захисту дітей та батьків, які перебувають або проживають у Центрі.

8. Соціальний захист, що здійснюється Центром, спрямований на такі категорії отримувачів послуг:

1) дітей, які перебувають у складних життєвих обставинах, які обліковуються в установленому Міністерством соціальної політики України порядку;

2) дітей-сиріт і дітей, позбавлених батьківського піклування;

3) осіб з числа дітей-сиріт і дітей, позбавлених батьківського піклування;

4) дітей з обмеженням життєдіяльності (з порушеннями психічного та фізичного розвитку, в тому числі з інвалідністю);

5) сімей з дітьми, які перебувають у складних життєвих обставинах, визначених у Порядку організації надання соціальних послуг, затвердженому постановою Кабінету Міністрів України від 01 червня 2020 року № 587 «Про організацію надання соціальних послуг»;

6) вагітних жінок (останній триместр вагітності) та батьків, які мають намір чи стосовно яких є ризик відмови від новонароджених дітей.

9. Відповідно до покладених завдань Центр провадить свою діяльність за напрямами:

1) надання притулку дітям, які перебувають у складних життєвих обставинах, дітям-сиротам та дітям, позбавленим батьківського піклування;

2) соціальна реінтеграція дітей, позбавлених батьківського піклування, дітей, які перебувають у складних життєвих обставинах, у їх біологічні сім'ї;

3) соціальна підтримка батьків з дітьми та вагітних жінок (останній триместр вагітності), які перебувають у складних життєвих обставинах, осіб з числа дітей-сиріт і дітей, позбавлених батьківського піклування;

4) сприяння влаштуванню дітей-сиріт та дітей, позбавлених батьківського піклування, до сімейних форм виховання;

5) представництво інтересів дітей, які перебувають у складних життєвих обставинах, дітей-сиріт і дітей, позбавлених батьківського піклування, у державних органах, органах місцевого самоврядування, підприємствах, установах та організаціях незалежно від форми власності;

6) консультування сімей з дітьми, які перебувають у складних життєвих обставинах, родичів дітей-сиріт, біологічних батьків та інших родичів дітей, позбавлених батьківського піклування.

10. Центр очолює директор, якого призначає на посаду і звільняє з посади начальник Служби у справах дітей та сім'ї виконавчого органу Київської міської ради (Київської міської державної адміністрації), на конкурсній основі за контрактом у порядку, встановленому законодавством.

11. На посаду директора Центру призначається особа, яка здобула ступінь вищої педагогічної освіти не нижче ніж магістр та має не менше ніж п'ять років стажу педагогічної роботи та роботи в соціальній сфері.

12. Директор Центру:

1) здійснює керівництво діяльністю Центру;

2) представляє Центр без довіреності у відносинах з органами державної влади, органами місцевого самоврядування, підприємствами, установами та організаціями, незалежно від форми власності;

3) несе відповідальність за діяльність Центру перед Службою;

4) затверджує положення про структурні підрозділи Центру та посадові інструкції його працівників;

5) координує діяльність структурних підрозділів Центру;

6) призначає на посади та звільняє з посад працівників Центру;

7) приймає рішення щодо заохочення та притягнення до дисциплінарної відповідальності працівників Центру;

8) забезпечує підвищення кваліфікації працівників Центру та проходження ними атестації;

9) подає до Служби пропозиції щодо структури, штатного розпису, кошторису витрат Центру, розробляє та подає проєкт положення про Центр;

10) укладає договори;

11) розпоряджається коштами Центру в межах затвердженого кошторису та відповідно до їх цільового призначення;

12) видає в межах своїх повноважень накази, організовує і контролює їх виконання;

13) виконує обов'язки опікуна (піклувальника) на час утримання дитини-сироти та дитини, позбавленої батьківського піклування, в Центрі;

14) взаємодіє зі Службою з усіх питань, пов'язаних із соціальним захистом дітей;

15) виконує інші функції відповідно до законодавства.

13. Соціальний захист у Центрі здійснюється в умовах стаціонарного та денного перебування.

14. У структурі Центру можуть створюватися такі структурні підрозділи:

1) стаціонарного перебування:

відділення термінового влаштування дітей – призначене для тимчасового проживання та соціального захисту дітей, які перебувають у складних життєвих обставинах, віком від народження до 18 років, зокрема дітей, які проживають у сім'ях, де батьки або особи, які їх замінюють, ухиляються від виконання батьківських обов'язків, самовільно залишили місце проживання; постраждали від жорстокого поводження з ними, вилучені із середовища, в якому була загроза їх життю і здоров'ю, знайдені, підкинуті;

у відділенні надаються такі соціальні послуги:

надання тимчасового притулку дітям;

соціально-психологічна реабілітація дітей;

соціальна адаптація дітей у суспільство;

соціальна профілактика;

відділення для батьків з дітьми – призначене для тимчасового проживання одного з батьків з дитиною, які перебувають у складних життєвих обставинах,

зокрема батьків, які мають намір чи стосовно яких є ризик відмови від новонароджених дітей, вагітних жінок (останній триместр вагітності);

у відділенні надаються такі соціальні послуги:

підтримане проживання;

екстрене втручання у ситуацію;

соціальна адаптація дітей у суспільство;

соціальна адаптація, інтеграція та реінтеграція у суспільство;

малий груповий будиночок – призначений для проживання та виховання до досягнення 18-річного віку дітей-сиріт та дітей, позбавлених батьківського піклування, в умовах, наближених до сімейних;

у малому груповому будиночку надаються такі соціальні послуги:

соціально-психологічна реабілітація;

соціальна адаптація;

соціальна інтеграція та реінтеграція дітей, позбавлених батьківського піклування, у їх біологічні сім'ї;

консультування;

представництво інтересів у державних органах, органах місцевого самоврядування, підприємствах, установах та організаціях незалежно від форми власності;

соціальна профілактика;

соціальна квартира – призначена для надання комплексу соціальних послуг та тимчасового проживання осіб з числа дітей-сиріт та дітей, позбавлених батьківського піклування, дітей віком від 18 до 23 років;

у соціальній квартирі надаються такі соціальні послуги:

підтримане проживання;

соціальна адаптація;

соціальна інтеграція та реінтеграція у суспільство;

соціальна реабілітація;

екстрене втручання в ситуацію;

соціальний супровід під час працевлаштування та на робочому місці;

соціальна профілактика;

відділення невідкладної допомоги сім'ї – призначене для забезпечення патронату над дітьми, надання термінової комплексної допомоги (соціально-педагогічної, психологічної, юридичної) сім'ям з дітьми, які перебувають у складних життєвих обставинах, у тому числі членам сімей, які стали жертвами фізичного, сексуального, психологічного та/або економічного насильства або стосовно яких є ризик вчинення насильства;

у відділенні надаються такі соціальні послуги:

екстрене втручання;

соціальна адаптація, інтеграція та реінтеграція у суспільство;

консультування;

представництво інтересів у державних органах, органах місцевого самоврядування, підприємствах, установах та організаціях незалежно від форми власності;

2) відділення денного перебування сімей з дітьми з обмеженням життєдіяльності – призначене для соціально-педагогічної, психологічної, юридичної допомоги і підтримки сімей з дітьми з обмеженням життєдіяльності (дітьми з порушеннями психічного та фізичного розвитку, в тому числі з інвалідністю) у віці від народження до 18 років;

відділенням надаються такі соціальні послуги:

екстрене втручання;

соціальна адаптація, інтеграція та реінтеграція у суспільство;

консультування;

соціальна реабілітація;

представництво інтересів у державних органах, органах місцевого самоврядування, підприємствах, установах та організаціях незалежно від форми власності.

Кожний структурний підрозділ очолює завідуючий, якого призначає директор Центру.

Робота структурних підрозділів Центру проводиться відповідно до положень про такі структурні підрозділи, які затверджуються директором Центру та погоджуються зі Службою.

15. Структурні підрозділи Центру можуть розміщуватися в одному або в різних приміщеннях.

16. Зарахування до Центру здійснюється за наявності однієї з таких підстав:

1) особисте звернення (заява) потенційного отримувача послуг до адміністрації Центру;

2) акт уповноваженого підрозділу органів внутрішніх справ про доставлення дитини до Центру;

3) направлення Служби.

Для влаштування вагітних жінок, осіб з числа дітей-сиріт і дітей, позбавлених батьківського піклування, сімей з дітьми, які перебувають у складних життєвих обставинах, необхідне клопотання відповідного центру соціальних служб за місцем проживання зазначених категорій осіб до Служби.

17. Зарахування до Центру здійснюється згідно з наказом директора Центру.

Особа, яка зараховується до Центру, повинна бути ознайомлена з правилами внутрішнього розпорядку Центру, затвердженими директором Центру.

18. У Центрі отримувачі послуг обов'язково реєструються у журналі обліку, на них заповнюються обліково-статистичні картки за формою, встановленою Міністерством соціальної політики України.

19. Інформація, що міститься в особових справах дітей та сімей, є конфіденційною та обробляється відповідно до вимог Закону України «Про захист персональних даних».

20. Центр не надає соціальні послуги особам у стані алкогольного або наркотичного сп'яніння, психічно хворим із симптомами хвороби в гострому періоді або в період загострення хронічних захворювань.

21. Відрахування з Центру здійснюється згідно з наказом директора Центру.

22. Рішення про вибуття дитини з Центру приймається за погодженням із Службою.

Підставою для вибуття дитини з Центру є:

1) завершення курсу реабілітації дитини;

2) повернення дитини на виховання до батьків (одного з них) або осіб, що їх замінюють, після завершення курсу реабілітації дитини;

3) усиновлення дитини;

4) влаштування дитини під опіку, піклування;

5) влаштування дитини до прийомної сім'ї або дитячого будинку сімейного типу;

6) досягнення дитиною повноліття або повної цивільної дієздатності до досягнення повноліття у передбачених законодавством випадках, якщо дитина забезпечена житлом або подальшим влаштуванням (з відділення термінового влаштування дітей, малого групового будиночку);

7) смерть дитини.

23. Підставою для вибуття вагітної жінки, особи з числа дітей-сиріт та дітей, позбавлених батьківського піклування, з Центру є:

1) завершення курсу соціальної реабілітації чи соціальної адаптації;

2) закінчення встановленого строку перебування у центрі;

3) відмова особи від послуг;

4) одноразове грубе або систематичне (більше одного разу) порушення правил внутрішнього розпорядку Центру, затверджених директором Центру;

5) досягнення особою з числа дітей-сиріт і дітей, позбавлених батьківського піклування, 23-річного віку.

24. Рішення про вибуття з Центру сім'ї з дитиною приймається за погодженням із Службою.

Підставою для вибуття сім'ї з дитиною з Центру є:

1) завершення курсу соціальної реабілітації чи соціальної адаптації;

2) закінчення встановленого строку перебування у Центрі;

3) відмова сім'ї від послуг.

25. Режим роботи Центру визначається правилами внутрішнього розпорядку.

26. Харчування осіб, які перебувають/проживають у Центрі, організовується за нормами, встановленими законодавством.

Відповідальність за організацію харчування покладається на Службу та директора Центру.

27. Надання стаціонарної та амбулаторної медичної допомоги особам, які перебувають/проживають у Центрі, забезпечується державними та комунальними закладами охорони здоров'я.

28. Матеріальне та фінансове забезпечення осіб, які перебувають або проживають у Центрі, здійснюється за нормами та нормативами, встановленими законодавством.

29. На підставі письмової заяви осіб, які систематично підтримують контакти з дітьми та беруть участь у їх вихованні, діти-сироти та діти, позбавлені батьківського піклування, – вихованці Центру можуть виїжджати до родичів, знайомих у їх супроводі на святкові (вихідні) дні або під час канікул відповідно до наказу директора Центру за погодженням із Службою, на підставі акта обстеження умов проживання родичів, знайомих, складеного службою у справах дітей за місцем їх проживання (перебування), якщо це не шкодить фізичному і психічному здоров'ю дітей.

30. Здобувачі професійної (професійно-технічної), фахової передвищої та вищої освіти – колишні вихованці Центру, які є дітьми-сиротами, дітьми,

позбавленими батьківського піклування, або особами з їх числа, під час своїх канікул мають право перебувати у Центрі з безоплатним проживанням і харчуванням на підставі рішення, що приймається Службою.

31. Діти, які перебувають/проживають у Центрі, відповідно до віку можуть здобувати освіту у закладах дошкільної та загальної середньої освіти усіх рівнів за територіальним розташуванням Центру, а також у закладах професійної (професійно-технічної), фахової перед вищої, вищої та позашкільної освіти відповідно до законодавства.

32. Перебування дитини в Центрі не припиняє права дитини на аліменти, пенсії, стипендії та інші соціальні виплати, а також на відшкодування шкоди у зв'язку з втратою годувальника.

Діти-сироти та діти, позбавлені батьківського піклування, а також особи з їх числа перебувають у Центрі на повному державному утриманні за рахунок коштів бюджету міста Києва та інших джерел фінансування, не заборонених законодавством.

33. Для виконання покладених на нього завдань Центр взаємодіє з державними органами, органами місцевого самоврядування, підприємствами, установами та організаціями незалежно від форми власності.

34. Контроль за діяльністю Центру, координація та організаційно-методичне забезпечення здійснюється Службою.

35. Фінансування Центру здійснюється за рахунок коштів, передбачених у бюджеті міста Києва та інших джерел, не заборонених законодавством.

Кошторис, структуру та штатний розпис Центру затверджує Служба відповідно до законодавства.

36. Центр має право в установленому порядку отримувати гуманітарну та благодійну допомогу, в тому числі з-за кордону, яка використовується для надання допомоги отримувачам послуг та поліпшення матеріально-технічної бази центру.

37. Центр є юридичною особою, має реєстраційний рахунок в органах Державної казначейської служби України, печатку, штампи, бланки.

38. Майно Центру належить до комунальної власності територіальної громади міста Києва та закріплено за ним на праві оперативного управління.

39. Центр має право виключно за згодою Власника або уповноваженого ним органу: відчужувати закріплене за ним майно, надавати в оренду, передавати у заставу нерухоме майно, обладнання, інвентар та інші цінності, а також списувати з балансу основні засоби в установленому порядку.

40. Центр веде оперативний та бухгалтерський облік результатів своєї діяльності та складає фінансову, статистичну та іншу звітність у порядку, встановленому законодавством України. Фінансова звітність Центру надається до Департаменту комунальної власності м. Києва виконавчого органу Київської міської ради (Київської міської державної адміністрації) в установленому порядку.

41. Центр у своїй діяльності забезпечує дотримання вимог Закону України «Про захист персональних даних».

42. Доходи (прибутки) Центру використовуються виключно для фінансування видатків на утримання Центру, реалізації основних завдань, визначених цим Положенням.

43. Забороняється розподіл отриманих доходів (прибутків) або їх частини серед засновників (учасників у розумінні Цивільного кодексу України), членів Центру, працівників (крім оплати їх праці, нарахування єдиного соціального внеску), членів органів управління та інших пов'язаних з ними осіб.

44. Центр припиняється шляхом його реорганізації (злиття, приєднання, поділу, перетворення) або ліквідації за рішенням Власника, а у випадках, передбачених законодавством України, за рішенням суду.

45. Припинення Центру проводить комісія з припинення (комісія з реорганізації, ліквідаційна комісія), утворена органом, що прийняв рішення про припинення.

З моменту призначення комісії з припинення (комісії з реорганізації, ліквідаційної комісії) до неї переходять повноваження з управління справами Центру. Комісія з припинення (комісія з реорганізації, ліквідаційна комісія) складає ліквідаційний баланс (передавальний акт, розподільчий баланс) Центру і подає його на затвердження в установленому порядку.

46. У разі припинення Центру (у результаті його ліквідації, злиття, поділу, приєднання, перетворення) його майно, в тому числі активи, за рішенням Власника передаються іншій неприбутковій організації відповідного виду або зараховуються до доходу бюджету.

Вимоги кредиторів до Центру, який ліквідується, задовольняються в установленому законодавством порядку.

47. У разі припинення Центру працівникам, що звільняються, гарантується додержання їх прав та інтересів відповідно до законодавства України про працю.

48. Центр вважається припиненим з дня внесення до Єдиного державного реєстру юридичних осіб, фізичних осіб – підприємців та громадських формувань запису про державну реєстрацію припинення юридичної особи.

49. Повне найменування Центру: Київський міський центр соціальної підтримки дітей та сімей.

Скорочене найменування Центру: КМЦСПДС.

50. Місцезнаходження Центру: вул. Кленова, 31, смт Ворзель, Київська область, 08296.

Начальник Служби у справах дітей та сім'ї Валерій ТАНЦЮРА

ПОЯСНЮВАЛЬНА ЗАПИСКА

до проєкту розпорядження Київського міського голови «Про внесення змін до Положення про Київський міський центр соціальної підтримки дітей та сімей»

1. Обґрунтування необхідності прийняття розпорядження

Проєкт розпорядження підготовлено на виконання рішення Київської міської ради від 18 травня 2023 року № 6339/6380 «Про реорганізацію Київського міського будинку дитини ім. М. М. Городецького та Київського міського будинку дитини «Берізка» (далі – Рішення), яким вирішено підпорядкувати Київський міський будинок дитини ім. М.М.Городецького (ідентифікаційний код 22206086) та реорганізувати його шляхом приєднання до Київського міського центру соціальної підтримки дітей та сімей (ідентифікаційний код 44603127).

Відповідно до підпункту 8.7. пункту 8 Рішення Київському міському голові доручено затвердити Положення про Київський міський центр соціальної підтримки дітей та сімей, попередньо погодивши його з постійною комісією Київської міської ради з питань з питань освіти і науки, сім'ї, молоді та спорту та постійною комісією Київської міської ради з питань власності.

2. Мета і шляхи її досягнення

Метою прийняття розпорядження є забезпечення виконання рішення Київської міської ради 18 травня 2023 року № 6339/6380 «Про реорганізацію Київського міського будинку дитини ім. М. М. Городецького та Київського міського будинку дитини «Берізка».

3. Правові аспекти

Проєкт розпорядження розроблено відповідно до законів України «Про столицю України – місто-герой Київ», «Про місцеве самоврядування в Україні», «Про соціальні послуги», «Про забезпечення організаційно-правових умов соціального захисту дітей-сиріт та дітей, позбавлених батьківського піклування», «Про державну реєстрацію юридичних осіб, фізичних осіб – підприємців та громадських формувань», постанови Кабінету Міністрів України від 16 листопада 2016 року № 834 «Про затвердження Примірного положення про центр соціальної підтримки дітей та сімей», на виконання рішення Київської міської ради від 18 травня 2023 року № 6339/6380 «Про реорганізацію Київського міського будинку дитини ім. М. М. Городецького та Київського міського будинку дитини «Берізка».

Зазначений проєкт розпорядження:

- не носить нормативно-правовий характер, оскільки не зачіпає права, свободи, законні інтереси і не стосуються обов'язків громадян та юридичних осіб, не встановлюють новий або не змінюють, доповнюють чи скасовують організаційно-правовий механізм їх реалізації і розрахований на одноразове застосування;

- не носить міжвідомчий характер, оскільки не обов'язковий для виконання іншими органами виконавчої влади, а також органами місцевого самоврядування, підприємствами, установами та організаціями, що не входять до сфери управління органу, що видає такий акт;

- не має ознак регуляторного акта, визначених статтею 1 Закону України «Про засади державної регуляторної політики у сфері господарської діяльності», зокрема не спрямований на правове регулювання господарських відносин, а також адміністративних відносин між регуляторними органами або іншими органами державної влади та суб'єктами господарювання.

Також, проєкт розпорядження не містить норм, що зачіпають права, свободи, гарантовані Конвенцією про захист прав людини і основоположних свобод 1950 року та не підлягає державній реєстрації в Центральному міжрегіональному управлінні Міністерства юстиції (м. Київ).

4. Фінансово-економічне обґрунтування

Реалізація розпорядження не потребує додаткових фінансових та інших витрат.

5. Позиція зацікавлених органів

Проєкт розпорядження не стосується інтересів інших органів.

6. Регіональний аспект

Проєкт розпорядження не стосується питання розвитку адміністративно-територіальної одиниці.

7. Громадське обговорення

Проєкт розпорядження не потребує громадського обговорення.

8. Прогноз результатів

Видання розпорядження дозволить виконати рішення Київської міської ради 18 травня 2023 року № 6339/6380 «Про реорганізацію Київського міського будинку дитини ім. М. М. Городецького та Київського міського будинку дитини «Берізка» в частині затвердження Положення про Київський міський центр соціальної підтримки дітей та сімей.

Начальник Служби у справах дітей та сім'ї Валерій ТАНЦЮРА

ПОРІВНЯЛЬНА ТАБЛИЦЯ
до проєкту розпорядження Київського міського голови «Про внесення змін до Положення про Київський міський центр соціальної підтримки дітей та сімей»

Діюча редакція	Нова редакція
1. Київський міський центр соціальної підтримки дітей та сімей (далі – Центр) – заклад соціального захисту дітей та сімей з дітьми, які перебувають у складних життєвих обставинах. Центр утворено відповідно до рішення Київської міської ради від 22 квітня 2021 року № 585/626 «Про утворення Київського міського центру соціальної підтримки дітей та сімей».	1. Київський міський центр соціальної підтримки дітей та сімей (далі – Центр) – заклад соціального захисту дітей та сімей з дітьми, які перебувають у складних життєвих обставинах. Центр утворено відповідно до рішення Київської міської ради від 22 квітня 2021 року № 585/626 «Про утворення Київського міського центру соціальної підтримки дітей та сімей».
-	**2. Центр є правонаступником усього майна, всіх прав та обов'язків Київського міського будинку дитини ім. М. М. Городецького (ідентифікаційний код 22206086).**
2. Центр належить до комунальної власності територіальної громади міста Києва та підпорядковується Службі у справах дітей та сім'ї виконавчого органу Київської міської ради (Київської міської державної адміністрації) (далі – Служба). Засновником та власником Центру є територіальна громада міста Києва, від імені якої виступає Київська міська рада (далі – Власник)	3. Центр належить до комунальної власності територіальної громади міста Києва та підпорядковується Службі у справах дітей та сім'ї виконавчого органу Київської міської ради (Київської міської державної адміністрації) (далі – Служба). Засновником та власником Центру є територіальна громада міста Києва, від імені якої виступає Київська міська рада (далі – Власник)
3. Центр провадить свою діяльність на принципах додержання та захисту прав людини; пріоритетності сімейного виховання дітей; адресності та індивідуального підходу; доступності та відкритості; законності; соціальної справедливості; гуманності; комплексності; забезпечення конфіденційності.	4. Центр провадить свою діяльність на принципах додержання та захисту прав людини; пріоритетності сімейного виховання дітей; адресності та індивідуального підходу; доступності та відкритості; законності; соціальної справедливості; гуманності; комплексності; забезпечення конфіденційності.
4. Метою діяльності Центру є забезпечення прав дітей на виховання у сім'ї або умовах, наближених до сімейних, прав дітей та сімей з дітьми, які перебувають у складних життєвих обставинах, на захист і допомогу з боку держави; запобігання соціальному сирітству; сприяння розвитку і зміцненню сім'ї, покращенню соціального благополуччя дітей та сімей з дітьми, осіб з числа дітей-сиріт та дітей, позбавлених батьківського піклування.	5. Метою діяльності Центру є забезпечення прав дітей на виховання у сім'ї або умовах, наближених до сімейних, прав дітей та сімей з дітьми, які перебувають у складних життєвих обставинах, на захист і допомогу з боку держави; запобігання соціальному сирітству; сприяння розвитку і зміцненню сім'ї, покращенню соціального благополуччя дітей та сімей з дітьми, осіб з числа дітей-сиріт та дітей, позбавлених батьківського піклування.
5. Центр у своїй діяльності керується Конституцією України та законами України, указами Президента України і постановами	6. Центр у своїй діяльності керується Конституцією України та законами України, указами Президента України і постановами

Верховної Ради України, актами Кабінету Міністрів України, наказами Міністерства соціальної політики України, Національної соціальної сервісної служби України, рішеннями Київської міської ради, розпорядженнями Київського міського голови та виконавчого органу Київської міської ради (Київської міської державної адміністрації), наказами начальника Служби у справах дітей та сім'ї виконавчого органу Київської міської ради (Київської міської державної адміністрації), а також цим Положенням.	Верховної Ради України, актами Кабінету Міністрів України, наказами Міністерства соціальної політики України, Національної соціальної сервісної служби України, рішеннями Київської міської ради, розпорядженнями Київського міського голови та виконавчого органу Київської міської ради (Київської міської державної адміністрації), наказами начальника Служби у справах дітей та сім'ї виконавчого органу Київської міської ради (Київської міської державної адміністрації), а також цим Положенням.
6. Основними завданнями Центру є: 1) забезпечення: надання дітям, які перебувають у складних життєвих обставинах, та їх сім'ям, дітям-сиротам, дітям, позбавленим батьківського піклування, дітям з обмеженням життєдіяльності (з порушеннями психічного та фізичного розвитку, в тому числі з інвалідністю), особам з числа дітей-сиріт і дітей, позбавлених батьківського піклування; вагітним жінкам і жінкам, які мають намір чи стосовно яких є ризик відмови від новонароджених дітей, комплексу соціальних послуг в умовах стаціонарного та/або денного перебування; утримання та виховання дітей-сиріт та дітей, позбавлених батьківського піклування, в умовах, наближених до сімейних; 2) сприяння: соціальній інтеграції та реінтеграції дітей до біологічної сім'ї; влаштуванню дітей-сиріт та дітей, позбавлених батьківського піклування, у сімейні форми виховання; соціальній адаптації, інтеграції та реінтеграції дітей-сиріт та дітей, позбавлених батьківського піклування, та осіб з їх числа у віці до 23 років у суспільство; своєчасному наданню медичної допомоги та в разі потреби направленню на стаціонарне лікування; 3) соціальна підтримка батьків з дітьми з метою запобігання відмові від новонароджених дітей та вилученню дітей із сімей; 4) здійснення соціального захисту дітей та батьків, які перебувають або проживають у Центрі.	7. Основними завданнями Центру є: 1) забезпечення: надання дітям, які перебувають у складних життєвих обставинах, та їх сім'ям, дітям-сиротам, дітям, позбавленим батьківського піклування, дітям з обмеженням життєдіяльності (з порушеннями психічного та фізичного розвитку, в тому числі з інвалідністю), особам з числа дітей-сиріт і дітей, позбавлених батьківського піклування; вагітним жінкам і жінкам, які мають намір чи стосовно яких є ризик відмови від новонароджених дітей, комплексу соціальних послуг в умовах стаціонарного та/або денного перебування; утримання та виховання дітей-сиріт та дітей, позбавлених батьківського піклування, в умовах, наближених до сімейних; 2) сприяння: соціальній інтеграції та реінтеграції дітей до біологічної сім'ї; влаштуванню дітей-сиріт та дітей, позбавлених батьківського піклування, у сімейні форми виховання; соціальній адаптації, інтеграції та реінтеграції дітей-сиріт та дітей, позбавлених батьківського піклування, та осіб з їх числа у віці до 23 років у суспільство; своєчасному наданню медичної допомоги та в разі потреби направленню на стаціонарне лікування; 3) соціальна підтримка батьків з дітьми з метою запобігання відмові від новонароджених дітей та вилученню дітей із сімей; 4) здійснення соціального захисту дітей та батьків, які перебувають або проживають у Центрі.

7. Соціальний захист, що здійснюється Центром, спрямований на такі категорії отримувачів послуг: 1) дітей, які перебувають у складних життєвих обставинах, які обліковуються в установленому Міністерством соціальної політики України порядку; 2) дітей-сиріт і дітей, позбавлених батьківського піклування; 3) осіб з числа дітей-сиріт і дітей, позбавлених батьківського піклування; 4) дітей з обмеженням життєдіяльності (з порушеннями психічного та фізичного розвитку, в тому числі з інвалідністю); 5) сімей з дітьми, які перебувають у складних життєвих обставинах, визначених у Порядку організації надання соціальних послуг, затвердженому постановою Кабінету Міністрів України від 01 червня 2020 року № 587 «Про організацію надання соціальних послуг»; 6) вагітних жінок (останній триместр вагітності) та батьків, які мають намір чи стосовно яких є ризик відмови від новонароджених дітей.	8. Соціальний захист, що здійснюється Центром, спрямований на такі категорії отримувачів послуг: 1) дітей, які перебувають у складних життєвих обставинах, які обліковуються в установленому Міністерством соціальної політики України порядку; 2) дітей-сиріт і дітей, позбавлених батьківського піклування; 3) осіб з числа дітей-сиріт і дітей, позбавлених батьківського піклування; 4) дітей з обмеженням життєдіяльності (з порушеннями психічного та фізичного розвитку, в тому числі з інвалідністю); 5) сімей з дітьми, які перебувають у складних життєвих обставинах, визначених у Порядку організації надання соціальних послуг, затвердженому постановою Кабінету Міністрів України від 01 червня 2020 року № 587 «Про організацію надання соціальних послуг»; 6) вагітних жінок (останній триместр вагітності) та батьків, які мають намір чи стосовно яких є ризик відмови від новонароджених дітей.
8. Відповідно до покладених завдань Центр провадить свою діяльність за напрямами: 1) надання притулку дітям, які перебувають у складних життєвих обставинах, дітям-сиротам та дітям, позбавленим батьківського піклування; 2) соціальна реінтеграція дітей, позбавлених батьківського піклування, дітей, які перебувають у складних життєвих обставинах, у їх біологічні сім'ї; 3) соціальна підтримка батьків з дітьми та вагітних жінок (останній триместр вагітності), які перебувають у складних життєвих обставинах, осіб з числа дітей-сиріт і дітей, позбавлених батьківського піклування; 4) сприяння влаштуванню дітей-сиріт та дітей, позбавлених батьківського піклування, до сімейних форм виховання; 5) представництво інтересів дітей, які перебувають у складних життєвих обставинах, дітей-сиріт і дітей, позбавлених батьківського піклування, у державних органах, органах місцевого	9. Відповідно до покладених завдань Центр провадить свою діяльність за напрямами: 1) надання притулку дітям, які перебувають у складних життєвих обставинах, дітям-сиротам та дітям, позбавленим батьківського піклування; 2) соціальна реінтеграція дітей, позбавлених батьківського піклування, дітей, які перебувають у складних життєвих обставинах, у їх біологічні сім'ї; 3) соціальна підтримка батьків з дітьми та вагітних жінок (останній триместр вагітності), які перебувають у складних життєвих обставинах, осіб з числа дітей-сиріт і дітей, позбавлених батьківського піклування; 4) сприяння влаштуванню дітей-сиріт та дітей, позбавлених батьківського піклування, до сімейних форм виховання; 5) представництво інтересів дітей, які перебувають у складних життєвих обставинах, дітей-сиріт і дітей, позбавлених батьківського піклування, у державних органах, органах місцевого

самоврядування, підприємствах, установах та організаціях незалежно від форми власності; 6) консультування сімей з дітьми, які перебувають у складних життєвих обставинах, родичів дітей-сиріт, біологічних батьків та інших родичів дітей, позбавлених батьківського піклування.	самоврядування, підприємствах, установах та організаціях незалежно від форми власності; 6) консультування сімей з дітьми, які перебувають у складних життєвих обставинах, родичів дітей-сиріт, біологічних батьків та інших родичів дітей, позбавлених батьківського піклування.
9. Центр очолює директор, якого призначає на посаду і звільняє з посади начальник Служби у справах дітей та сім'ї виконавчого органу Київської міської ради (Київської міської державної адміністрації), на конкурсній основі за контрактом у порядку, встановленому законодавством.	10. Центр очолює директор, якого призначає на посаду і звільняє з посади начальник Служби у справах дітей та сім'ї виконавчого органу Київської міської ради (Київської міської державної адміністрації), на конкурсній основі за контрактом у порядку, встановленому законодавством.
10. На посаду директора Центру призначається особа, яка здобула ступінь вищої педагогічної освіти не нижче ніж магістр та має не менше ніж п'ять років стажу педагогічної роботи та роботи в соціальній сфері.	11. На посаду директора Центру призначається особа, яка здобула ступінь вищої педагогічної освіти не нижче ніж магістр та має не менше ніж п'ять років стажу педагогічної роботи та роботи в соціальній сфері.
11. Директор Центру: 1) здійснює керівництво діяльністю Центру; 2) представляє Центр без довіреності у відносинах з органами державної влади, органами місцевого самоврядування, підприємствами, установами та організаціями, незалежно від форми власності; 3) несе відповідальність за діяльність Центру перед Службою; 4) затверджує положення про структурні підрозділи Центру та посадові інструкції його працівників; 5) координує діяльність структурних підрозділів Центру; 6) призначає на посади та звільняє з посад працівників Центру; 7) приймає рішення щодо заохочення та притягнення до дисциплінарної відповідальності працівників Центру; 8) забезпечує підвищення кваліфікації працівників Центру та проходження ними атестації; 9) подає до Служби пропозиції щодо структури, штатного розпису, кошторису витрат Центру, розробляє та подає проєкт положення про Центр; 10) укладає договори; 11) розпоряджається коштами Центру в межах затвердженого кошторису та відповідно до їх цільового призначення;	12. Директор Центру: 1) здійснює керівництво діяльністю Центру; 2) представляє Центр без довіреності у відносинах з органами державної влади, органами місцевого самоврядування, підприємствами, установами та організаціями, незалежно від форми власності; 3) несе відповідальність за діяльність Центру перед Службою; 4) затверджує положення про структурні підрозділи Центру та посадові інструкції його працівників; 5) координує діяльність структурних підрозділів Центру; 6) призначає на посади та звільняє з посад працівників Центру; 7) приймає рішення щодо заохочення та притягнення до дисциплінарної відповідальності працівників Центру; 8) забезпечує підвищення кваліфікації працівників Центру та проходження ними атестації; 9) подає до Служби пропозиції щодо структури, штатного розпису, кошторису витрат Центру, розробляє та подає проєкт положення про Центр; 10) укладає договори; 11) розпоряджається коштами Центру в межах затвердженого кошторису та відповідно до їх цільового призначення;

12) видає в межах своїх повноважень накази, організовує і контролює їх виконання; 13) виконує обов'язки опікуна (піклувальника) на час утримання дитини-сироти та дитини, позбавленої батьківського піклування, в Центрі; 14) взаємодіє зі Службою з усіх питань, пов'язаних із соціальним захистом дітей; 15) виконує інші функції відповідно до законодавства.	12) видає в межах своїх повноважень накази, організовує і контролює їх виконання; 13) виконує обов'язки опікуна (піклувальника) на час утримання дитини-сироти та дитини, позбавленої батьківського піклування, в Центрі; 14) взаємодіє зі Службою з усіх питань, пов'язаних із соціальним захистом дітей; 15) виконує інші функції відповідно до законодавства.
12. Соціальний захист у Центрі здійснюється в умовах стаціонарного та денного перебування.	13. Соціальний захист у Центрі здійснюється в умовах стаціонарного та денного перебування.
13. У структурі Центру можуть створюватися такі структурні підрозділи: 1) стаціонарного перебування: відділення термінового влаштування дітей – призначене для тимчасового проживання та соціального захисту дітей, які перебувають у складних життєвих обставинах, віком від народження до 18 років, зокрема дітей, які проживають у сім'ях, де батьки або особи, які їх замінюють, ухиляються від виконання батьківських обов'язків, самовільно залишили місце проживання; постраждали від жорстокого поводження з ними, вилучені із середовища, в якому була загроза їх життю і здоров'ю, знайдені, підкинуті; у відділенні надаються такі соціальні послуги: надання тимчасового притулку дітям; соціально-психологічна реабілітація дітей; соціальна адаптація дітей у суспільство; соціальна профілактика; відділення для батьків з дітьми – призначене для тимчасового проживання одного з батьків з дитиною, які перебувають у складних життєвих обставинах, зокрема батьків, які мають намір чи стосовно яких є ризик відмови від новонароджених дітей, вагітних жінок (останній триместр вагітності); у відділенні надаються такі соціальні послуги: підтримане проживання; екстрене втручання у ситуацію; соціальна адаптація дітей у суспільство;	14. У структурі Центру можуть створюватися такі структурні підрозділи: 1) стаціонарного перебування: відділення термінового влаштування дітей – призначене для тимчасового проживання та соціального захисту дітей, які перебувають у складних життєвих обставинах, віком від народження до 18 років, зокрема дітей, які проживають у сім'ях, де батьки або особи, які їх замінюють, ухиляються від виконання батьківських обов'язків, самовільно залишили місце проживання; постраждали від жорстокого поводження з ними, вилучені із середовища, в якому була загроза їх життю і здоров'ю, знайдені, підкинуті; у відділенні надаються такі соціальні послуги: надання тимчасового притулку дітям; соціально-психологічна реабілітація дітей; соціальна адаптація дітей у суспільство; соціальна профілактика; відділення для батьків з дітьми – призначене для тимчасового проживання одного з батьків з дитиною, які перебувають у складних життєвих обставинах, зокрема батьків, які мають намір чи стосовно яких є ризик відмови від новонароджених дітей, вагітних жінок (останній триместр вагітності); у відділенні надаються такі соціальні послуги: підтримане проживання; екстрене втручання у ситуацію; соціальна адаптація дітей у суспільство;

соціальна адаптація, інтеграція та реінтеграція у суспільство; малий груповий будиночок – призначений для проживання та виховання до досягнення 18-річного віку дітей-сиріт та дітей, позбавлених батьківського піклування, в умовах, наближених до сімейних; у малому груповому будиночку надаються такі соціальні послуги: соціально-психологічна реабілітація; соціальна адаптація; соціальна інтеграція та реінтеграція дітей, позбавлених батьківського піклування, у їх біологічні сім'ї; консультування; представництво інтересів у державних органах, органах місцевого самоврядування, підприємствах, установах та організаціях незалежно від форми власності; соціальна профілактика; соціальна квартира – призначена для надання комплексу соціальних послуг та тимчасового проживання осіб з числа дітей-сиріт та дітей, позбавлених батьківського піклування, дітей віком від 18 до 23 років; у соціальній квартирі надаються такі соціальні послуги: підтримане проживання; соціальна адаптація; соціальна інтеграція та реінтеграція у суспільство; соціальна реабілітація; екстрене втручання в ситуацію; соціальний супровід під час працевлаштування та на робочому місці; соціальна профілактика; відділення невідкладної допомоги сім'ї – призначене для забезпечення патронату над дітьми, надання термінової комплексної допомоги (соціально-педагогічної, психологічної, юридичної) сім'ям з дітьми, які перебувають у складних життєвих обставинах, у тому числі членам сімей, які стали жертвами фізичного, сексуального, психологічного та/або економічного насильства або стосовно яких є ризик вчинення насильства; у відділенні надаються такі соціальні послуги:	соціальна адаптація, інтеграція та реінтеграція у суспільство; малий груповий будиночок – призначений для проживання та виховання до досягнення 18-річного віку дітей-сиріт та дітей, позбавлених батьківського піклування, в умовах, наближених до сімейних; у малому груповому будиночку надаються такі соціальні послуги: соціально-психологічна реабілітація; соціальна адаптація; соціальна інтеграція та реінтеграція дітей, позбавлених батьківського піклування, у їх біологічні сім'ї; консультування; представництво інтересів у державних органах, органах місцевого самоврядування, підприємствах, установах та організаціях незалежно від форми власності; соціальна профілактика; соціальна квартира – призначена для надання комплексу соціальних послуг та тимчасового проживання осіб з числа дітей-сиріт та дітей, позбавлених батьківського піклування, дітей віком від 18 до 23 років; у соціальній квартирі надаються такі соціальні послуги: підтримане проживання; соціальна адаптація; соціальна інтеграція та реінтеграція у суспільство; соціальна реабілітація; екстрене втручання в ситуацію; соціальний супровід під час працевлаштування та на робочому місці; соціальна профілактика; відділення невідкладної допомоги сім'ї – призначене для забезпечення патронату над дітьми, надання термінової комплексної допомоги (соціально-педагогічної, психологічної, юридичної) сім'ям з дітьми, які перебувають у складних життєвих обставинах, у тому числі членам сімей, які стали жертвами фізичного, сексуального, психологічного та/або економічного насильства або стосовно яких є ризик вчинення насильства; у відділенні надаються такі соціальні послуги:

екстрене втручання; соціальна адаптація, інтеграція та реінтеграція у суспільство; консультування; представництво інтересів у державних органах, органах місцевого самоврядування, підприємствах, установах та організаціях незалежно від форми власності; 2) відділення денного перебування сімей з дітьми з обмеженням життєдіяльності – призначене для соціально-педагогічної, психологічної, юридичної допомоги і підтримки сімей з дітьми з обмеженням життєдіяльності (дітьми з порушеннями психічного та фізичного розвитку, в тому числі з інвалідністю) у віці від народження до 18 років; відділенням надаються такі соціальні послуги: екстрене втручання; соціальна адаптація, інтеграція та реінтеграція у суспільство; консультування; соціальна реабілітація; представництво інтересів у державних органах, органах місцевого самоврядування, підприємствах, установах та організаціях незалежно від форми власності. Кожний структурний підрозділ очолює завідуючий, якого призначає директор Центру. Робота структурних підрозділів Центру проводиться відповідно до положень про такі структурні підрозділи, які затверджуються директором Центру та погоджуються зі Службою.	екстрене втручання; соціальна адаптація, інтеграція та реінтеграція у суспільство; консультування; представництво інтересів у державних органах, органах місцевого самоврядування, підприємствах, установах та організаціях незалежно від форми власності; 2) відділення денного перебування сімей з дітьми з обмеженням життєдіяльності – призначене для соціально-педагогічної, психологічної, юридичної допомоги і підтримки сімей з дітьми з обмеженням життєдіяльності (дітьми з порушеннями психічного та фізичного розвитку, в тому числі з інвалідністю) у віці від народження до 18 років; відділенням надаються такі соціальні послуги: екстрене втручання; соціальна адаптація, інтеграція та реінтеграція у суспільство; консультування; соціальна реабілітація; представництво інтересів у державних органах, органах місцевого самоврядування, підприємствах, установах та організаціях незалежно від форми власності. Кожний структурний підрозділ очолює завідуючий, якого призначає директор Центру. Робота структурних підрозділів Центру проводиться відповідно до положень про такі структурні підрозділи, які затверджуються директором Центру та погоджуються зі Службою.
14. Структурні підрозділи Центру можуть розміщуватися в одному або в різних приміщеннях.	15. Структурні підрозділи Центру можуть розміщуватися в одному або в різних приміщеннях.
15. Зарахування до Центру здійснюється за наявності однієї з таких підстав: 1) особисте звернення (заява) потенційного отримувача послуг до адміністрації Центру; 2) акт уповноваженого підрозділу органів внутрішніх справ про доставлення дитини до Центру; 3) направлення Служби. Для влаштування вагітних жінок, осіб з числа дітей-сиріт і дітей, позбавлених батьківського піклування, сімей з дітьми, які	16. Зарахування до Центру здійснюється за наявності однієї з таких підстав: 1) особисте звернення (заява) потенційного отримувача послуг до адміністрації Центру; 2) акт уповноваженого підрозділу органів внутрішніх справ про доставлення дитини до Центру; 3) направлення Служби. Для влаштування вагітних жінок, осіб з числа дітей-сиріт і дітей, позбавлених батьківського піклування, сімей з дітьми, які

перебувають у складних життєвих обставинах, необхідне клопотання відповідного центру соціальних служб за місцем проживання зазначених категорій осіб до Служби.	перебувають у складних життєвих обставинах, необхідне клопотання відповідного центру соціальних служб за місцем проживання зазначених категорій осіб до Служби.
16. Зарахування до Центру здійснюється згідно з наказом директора Центру. Особа, яка зараховується до Центру, повинна бути ознайомлена з правилами внутрішнього розпорядку Центру, затвердженими директором Центру.	17. Зарахування до Центру здійснюється згідно з наказом директора Центру. Особа, яка зараховується до Центру, повинна бути ознайомлена з правилами внутрішнього розпорядку Центру, затвердженими директором Центру.
17. У Центрі отримувачі послуг обов'язково реєструються у журналі обліку, на них заповнюються обліково-статистичні картки за формою, встановленою Міністерством соціальної політики України.	18. У Центрі отримувачі послуг обов'язково реєструються у журналі обліку, на них заповнюються обліково-статистичні картки за формою, встановленою Міністерством соціальної політики України.
18. Інформація, що міститься в особових справах дітей та сімей, є конфіденційною та обробляється відповідно до вимог Закону України «Про захист персональних даних».	19. Інформація, що міститься в особових справах дітей та сімей, є конфіденційною та обробляється відповідно до вимог Закону України «Про захист персональних даних».
19. Центр не надає соціальні послуги особам у стані алкогольного або наркотичного сп'яніння, психічно хворим із симптомами хвороби в гострому періоді або в період загострення хронічних захворювань.	20. Центр не надає соціальні послуги особам у стані алкогольного або наркотичного сп'яніння, психічно хворим із симптомами хвороби в гострому періоді або в період загострення хронічних захворювань.
20. Відрахування з Центру здійснюється згідно з наказом директора Центру.	21. Відрахування з Центру здійснюється згідно з наказом директора Центру.
21. Рішення про вибуття дитини з Центру приймається за погодженням із Службою. Підставою для вибуття дитини з Центру є: 1) завершення курсу реабілітації дитини; 2) повернення дитини на виховання до батьків (одного з них) або осіб, що їх замінюють, після завершення курсу реабілітації дитини; 3) усиновлення дитини; 4) влаштування дитини під опіку, піклування; 5) влаштування дитини до прийомної сім'ї або дитячого будинку сімейного типу; 6) досягнення дитиною повноліття або повної цивільної дієздатності до досягнення повноліття у передбачених законодавством випадках, якщо дитина забезпечена житлом або подальшим влаштуванням (з	22. Рішення про вибуття дитини з Центру приймається за погодженням із Службою. Підставою для вибуття дитини з Центру є: 1) завершення курсу реабілітації дитини; 2) повернення дитини на виховання до батьків (одного з них) або осіб, що їх замінюють, після завершення курсу реабілітації дитини; 3) усиновлення дитини; 4) влаштування дитини під опіку, піклування; 5) влаштування дитини до прийомної сім'ї або дитячого будинку сімейного типу; 6) досягнення дитиною повноліття або повної цивільної дієздатності до досягнення повноліття у передбачених законодавством випадках, якщо дитина забезпечена житлом або подальшим влаштуванням (з

відділення термінового влаштування дітей, малого групового будиночку); 7) смерть дитини.	відділення термінового влаштування дітей, малого групового будиночку); 7) смерть дитини.
22. Підставою для вибуття вагітної жінки, особи з числа дітей-сиріт та дітей, позбавлених батьківського піклування, з Центру є: 1) завершення курсу соціальної реабілітації чи соціальної адаптації; 2) закінчення встановленого строку перебування у центрі; 3) відмова особи від послуг; 4) одноразове грубе або систематичне (більше одного разу) порушення правил внутрішнього розпорядку Центру, затверджених директором Центру; 5) досягнення особою з числа дітей-сиріт і дітей, позбавлених батьківського піклування, 23-річного віку.	23. Підставою для вибуття вагітної жінки, особи з числа дітей-сиріт та дітей, позбавлених батьківського піклування, з Центру є: 1) завершення курсу соціальної реабілітації чи соціальної адаптації; 2) закінчення встановленого строку перебування у центрі; 3) відмова особи від послуг; 4) одноразове грубе або систематичне (більше одного разу) порушення правил внутрішнього розпорядку Центру, затверджених директором Центру; 5) досягнення особою з числа дітей-сиріт і дітей, позбавлених батьківського піклування, 23-річного віку.
23. Рішення про вибуття з Центру сім'ї з дитиною приймається за погодженням із Службою. Підставою для вибуття сім'ї з дитиною з Центру є: 1) завершення курсу соціальної реабілітації чи соціальної адаптації; 2) закінчення встановленого строку перебування у Центрі; 3) відмова сім'ї від послуг.	24. Рішення про вибуття з Центру сім'ї з дитиною приймається за погодженням із Службою. Підставою для вибуття сім'ї з дитиною з Центру є: 1) завершення курсу соціальної реабілітації чи соціальної адаптації; 2) закінчення встановленого строку перебування у Центрі; 3) відмова сім'ї від послуг.
24. Режим роботи Центру визначається правилами внутрішнього розпорядку.	25. Режим роботи Центру визначається правилами внутрішнього розпорядку.
25. Харчування осіб, які перебувають/проживають у Центрі, організовується за нормами, встановленими законодавством. Відповідальність за організацію харчування покладається на Службу та директора Центру.	26. Харчування осіб, які перебувають/проживають у Центрі, організовується за нормами, встановленими законодавством. Відповідальність за організацію харчування покладається на Службу та директора Центру.
26. Надання стаціонарної та амбулаторної медичної допомоги особам, які перебувають/проживають у Центрі, забезпечується державними та комунальними закладами охорони здоров'я.	27. Надання стаціонарної та амбулаторної медичної допомоги особам, які перебувають/проживають у Центрі, забезпечується державними та комунальними закладами охорони здоров'я.
27. Матеріальне та фінансове забезпечення осіб, які перебувають або проживають у Центрі, здійснюється за нормами та нормативами, встановленими законодавством.	28. Матеріальне та фінансове забезпечення осіб, які перебувають або проживають у Центрі, здійснюється за нормами та нормативами, встановленими законодавством.
28. На підставі письмової заяви осіб, які систематично підтримують контакти з дітьми та беруть участь у їх вихованні, діти-сироти та діти, позбавлені батьківського піклування, – вихованці Центру можуть виїжджати до родичів, знайомих у їх супроводі на святкові (вихідні) дні або під час канікул відповідно до наказу директора	29. На підставі письмової заяви осіб, які систематично підтримують контакти з дітьми та беруть участь у їх вихованні, діти-сироти та діти, позбавлені батьківського піклування, – вихованці Центру можуть виїжджати до родичів, знайомих у їх супроводі на святкові (вихідні) дні або під час канікул відповідно до наказу директора

Центру за погодженням із Службою, на підставі акта обстеження умов проживання родичів, знайомих, складеного службою у справах дітей за місцем їх проживання (перебування), якщо це не шкодить фізичному і психічному здоров'ю дітей.	Центру за погодженням із Службою, на підставі акта обстеження умов проживання родичів, знайомих, складеного службою у справах дітей за місцем їх проживання (перебування), якщо це не шкодить фізичному і психічному здоров'ю дітей.
29. Здобувачі професійної (професійно-технічної), фахової передвищої та вищої освіти – колишні вихованці Центру, які є дітьми-сиротами, дітьми, позбавленими батьківського піклування, або особами з їх числа, під час своїх канікул мають право перебувати у Центрі з безоплатним проживанням і харчуванням на підставі рішення, що приймається Службою.	30. Здобувачі професійної (професійно-технічної), фахової передвищої та вищої освіти – колишні вихованці Центру, які є дітьми-сиротами, дітьми, позбавленими батьківського піклування, або особами з їх числа, під час своїх канікул мають право перебувати у Центрі з безоплатним проживанням і харчуванням на підставі рішення, що приймається Службою.
30. Діти, які перебувають/проживають у Центрі, відповідно до віку можуть здобувати освіту у закладах дошкільної та загальної середньої освіти усіх рівнів за територіальним розташуванням Центру, а також у закладах професійної (професійно-технічної), фахової перед вищої, вищої та позашкільної освіти відповідно до законодавства.	31. Діти, які перебувають/проживають у Центрі, відповідно до віку можуть здобувати освіту у закладах дошкільної та загальної середньої освіти усіх рівнів за територіальним розташуванням Центру, а також у закладах професійної (професійно-технічної), фахової перед вищої, вищої та позашкільної освіти відповідно до законодавства.
31. Перебування дитини в Центрі не припиняє права дитини на аліменти, пенсії, стипендії та інші соціальні виплати, а також на відшкодування шкоди у зв'язку з втратою годувальника. Діти-сироти та діти, позбавлені батьківського піклування, а також особи з їх числа перебувають у Центрі на повному державному утриманні за рахунок коштів бюджету міста Києва та інших джерел фінансування, не заборонених законодавством.	32. Перебування дитини в Центрі не припиняє права дитини на аліменти, пенсії, стипендії та інші соціальні виплати, а також на відшкодування шкоди у зв'язку з втратою годувальника. Діти-сироти та діти, позбавлені батьківського піклування, а також особи з їх числа перебувають у Центрі на повному державному утриманні за рахунок коштів бюджету міста Києва та інших джерел фінансування, не заборонених законодавством.
32. Для виконання покладених на нього завдань Центр взаємодіє з державними органами, органами місцевого самоврядування, підприємствами, установами та організаціями незалежно від форми власності.	33. Для виконання покладених на нього завдань Центр взаємодіє з державними органами, органами місцевого самоврядування, підприємствами, установами та організаціями незалежно від форми власності.
33. Контроль за діяльністю Центру, координація та організаційно-методичне забезпечення здійснюється Службою.	34. Контроль за діяльністю Центру, координація та організаційно-методичне забезпечення здійснюється Службою.
34. Фінансування Центру здійснюється за рахунок коштів, передбачених у бюджеті міста Києва та інших джерел, не заборонених законодавством. Кошторис, структуру та штатний розпис Центру затверджує Служба відповідно до законодавства.	35. Фінансування Центру здійснюється за рахунок коштів, передбачених у бюджеті міста Києва та інших джерел, не заборонених законодавством. Кошторис, структуру та штатний розпис Центру затверджує Служба відповідно до законодавства.
35. Центр має право в установленому порядку отримувати гуманітарну та благодійну допомогу, в тому числі з-за кордону, яка	36. Центр має право в установленому порядку отримувати гуманітарну та благодійну допомогу, в тому числі з-за кордону, яка

використовується для надання допомоги отримувачам послуг та поліпшення матеріально-технічної бази центру.	використовується для надання допомоги отримувачам послуг та поліпшення матеріально-технічної бази центру.
36. Центр є юридичною особою, має реєстраційний рахунок в органах Державної казначейської служби України, печатку, штампи, бланки.	37. Центр є юридичною особою, має реєстраційний рахунок в органах Державної казначейської служби України, печатку, штампи, бланки.
37. Майно Центру належить до комунальної власності територіальної громади міста Києва та закріплено за ним на праві оперативного управління.	38. Майно Центру належить до комунальної власності територіальної громади міста Києва та закріплено за ним на праві оперативного управління.
38. Центр має право виключно за згодою Власника або уповноваженого ним органу: відчужувати закріплене за ним майно, надавати в оренду, передавати у заставу нерухоме майно, обладнання, інвентар та інші цінності, а також списувати з балансу основні засоби в установленому порядку.	39. Центр має право виключно за згодою Власника або уповноваженого ним органу: відчужувати закріплене за ним майно, надавати в оренду, передавати у заставу нерухоме майно, обладнання, інвентар та інші цінності, а також списувати з балансу основні засоби в установленому порядку.
39. Центр веде оперативний та бухгалтерський облік результатів своєї діяльності та складає фінансову, статистичну та іншу звітність у порядку, встановленому законодавством України. Фінансова звітність Центру надається до Департаменту комунальної власності м. Києва виконавчого органу Київської міської ради (Київської міської державної адміністрації) в установленому порядку.	40. Центр веде оперативний та бухгалтерський облік результатів своєї діяльності та складає фінансову, статистичну та іншу звітність у порядку, встановленому законодавством України. Фінансова звітність Центру надається до Департаменту комунальної власності м. Києва виконавчого органу Київської міської ради (Київської міської державної адміністрації) в установленому порядку.
40. Центр у своїй діяльності забезпечує дотримання вимог Закону України «Про захист персональних даних».	41. Центр у своїй діяльності забезпечує дотримання вимог Закону України «Про захист персональних даних».
41. Доходи (прибутки) Центру використовуються виключно для фінансування видатків на утримання Центру, реалізації основних завдань, визначених цим Положенням.	42. Доходи (прибутки) Центру використовуються виключно для фінансування видатків на утримання Центру, реалізації основних завдань, визначених цим Положенням.
42. Забороняється розподіл отриманих доходів (прибутків) або їх частини серед засновників (учасників у розумінні Цивільного кодексу України), членів Центру, працівників (крім оплати їх праці, нарахування єдиного соціального внеску), членів органів управління та інших пов'язаних з ними осіб.	43. Забороняється розподіл отриманих доходів (прибутків) або їх частини серед засновників (учасників у розумінні Цивільного кодексу України), членів Центру, працівників (крім оплати їх праці, нарахування єдиного соціального внеску), членів органів управління та інших пов'язаних з ними осіб.
43. Центр припиняється шляхом його реорганізації (злиття, приєднання, поділу, перетворення) або ліквідації за рішенням Власника, а у випадках, передбачених законодавством України, за рішенням суду.	44. Центр припиняється шляхом його реорганізації (злиття, приєднання, поділу, перетворення) або ліквідації за рішенням Власника, а у випадках, передбачених законодавством України, за рішенням суду.

44. Припинення Центру проводить комісія з припинення (комісія з реорганізації, ліквідаційна комісія), утворена органом, що прийняв рішення про припинення. З моменту призначення комісії з припинення (комісії з реорганізації, ліквідаційної комісії) до неї переходять повноваження з управління справами Центру. Комісія з припинення (комісія з реорганізації, ліквідаційна комісія) складає ліквідаційний баланс (передавальний акт, розподільчий баланс) Центру і подає його на затвердження в установленому порядку.	45. Припинення Центру проводить комісія з припинення (комісія з реорганізації, ліквідаційна комісія), утворена органом, що прийняв рішення про припинення. З моменту призначення комісії з припинення (комісії з реорганізації, ліквідаційної комісії) до неї переходять повноваження з управління справами Центру. Комісія з припинення (комісія з реорганізації, ліквідаційна комісія) складає ліквідаційний баланс (передавальний акт, розподільчий баланс) Центру і подає його на затвердження в установленому порядку.
45. У разі припинення Центру (у результаті його ліквідації, злиття, поділу, приєднання, перетворення) його майно, в тому числі активи, за рішенням Власника передаються іншій неприбутковій організації відповідного виду або зараховуються до доходу бюджету. Вимоги кредиторів до Центру, який ліквідується, задовольняються в установленому законодавством порядку.	46. У разі припинення Центру (у результаті його ліквідації, злиття, поділу, приєднання, перетворення) його майно, в тому числі активи, за рішенням Власника передаються іншій неприбутковій організації відповідного виду або зараховуються до доходу бюджету. Вимоги кредиторів до Центру, який ліквідується, задовольняються в установленому законодавством порядку.
46. У разі припинення Центру працівникам, що звільняються, гарантується додержання їх прав та інтересів відповідно до законодавства України про працю.	47. У разі припинення Центру працівникам, що звільняються, гарантується додержання їх прав та інтересів відповідно до законодавства України про працю.
47. Центр вважається припиненим з дня внесення до Єдиного державного реєстру юридичних осіб, фізичних осіб – підприємців та громадських формувань запису про державну реєстрацію припинення юридичної особи.	48. Центр вважається припиненим з дня внесення до Єдиного державного реєстру юридичних осіб, фізичних осіб – підприємців та громадських формувань запису про державну реєстрацію припинення юридичної особи.
48. Найменування Центру: Київський міський центр соціальної підтримки дітей та сімей.	49. **Повне найменування** Центру: Київський міський центр соціальної підтримки дітей та сімей. **Скорочене найменування Центру: КМЦСПДС**.
49. Місцезнаходження Центру: вул. Кленова, 31, смт Ворзель, Київська область, 08296.	50. Місцезнаходження Центру: вул. Кленова, 31, смт Ворзель, Київська область, 08296.

Начальник Служби у справах дітей та сім'ї Валерій ТАНЦЮРА

08/231-68/ПР
18.01.2024

КИЇВСЬКА МІСЬКА РАДА
II СЕСІЯ IX СКЛИКАННЯ

РІШЕННЯ

_____№_____ ПРОЄКТ

Про врегулювання питань з доступу до інфраструктури об'єктів комунальної власності при розташуванні технічних засобів електронних комунікацій

10/4/119

Відповідно до статті 26 Закону України «Про місцеве самоврядування в Україні», пункту 8 частини першої статті 19, частин п'ятої-шостої статті 25, статті 115 Закону України «Про електронні комунікації», Закону України «Про доступ до об'єктів будівництва, транспорту, електроенергетики з метою розвитку електронних комунікаційних мереж», у зв'язку з необхідністю актуалізації рішень Київської міської ради, що регулюють питання розташування технічних засобів електронних комунікацій в м. Києві, відповідно до вимог чинного законодавства України, з метою забезпечення сталого функціонування мереж електронних комунікацій, що використовуються для надання електронних комунікаційних послуг в умовах воєнного стану, введеного Указом Президента України від 24.02.2023 № 64/2022 «Про введення воєнного стану в Україні», затвердженого Законом України № 2102-IX від 24.02.2022, Київська міська рада:

ВИРІШИЛА:

1. Скасувати рішення Київської міської ради VII сесії VI скликання від 14 липня 2011 року № 378/5765 «Про питання впорядкування діяльності суб'єктів господарювання в галузі зв'язку та інформаційних технологій».

2. Скасувати рішення Київської міської ради III сесії VII скликання від 3 вересня 2015 року № 943/1807 «Про впорядкування користування об'єктами комунальної власності територіальної громади міста Києва при будівництві та експлуатації телекомунікаційних мереж».

регулюється

3. Внести зміни до пункту 1 рішення Київської міської ради X сесії VIII скликання від 12 березня 2020 року № 236/8406 «Про встановлення плати за доступ до елементів інфраструктури об'єктів будівництва, транспорту, енергетики, кабельної каналізації електрозв'язку, будинкової розподільної мережі комунальної власності територіальної громади міста Києва», виклавши його у такій редакції:

«1. Розмір плати за доступ до елементів інфраструктури об'єктів будівництва, транспорту, енергетики, кабельної каналізації електрозв'язку, будинкової розподільної мережі комунальної власності територіальної громади міста Києва (далі – об'єкт) затверджується рішеннями Київської міської ради на пленарних засіданнях.»

4. На період дії воєнного стану, заборонити підприємствам, установам, організаціям територіальної громади міста Києва, за якими закріплені об'єкти комунальної власності територіальної громади міста Києва на праві господарського відання чи оперативного управління, в тому числі, що перебувають на балансі, розібрання (демонтаж) електронних комунікаційних мереж чи їх частин окрім як за рішенням постачальника електронних комунікаційних мереж та/або послуг, який є власником (володільцем) таких мереж, чи за рішенням суду.

5. Оприлюднити це рішення у встановленому законом порядку.

6. Це рішення набирає чинності з дня його прийняття.

7. Контроль за виконанням цього рішення покласти на постійну комісію Київської міської ради з питань транспорту, зв'язку та реклами.

Київський міський голова Віталій КЛИЧКО

ПОЯСНЮВАЛЬНА ЗАПИСКА

До проєкту рішення Київської міської ради «Про врегулювання питань з доступу до інфраструктури об'єктів комунальної власності при розташуванні технічних засобів електронних комунікацій»

1. Обґрунтування прийняття рішення

1.1. Рішення Київської міської ради VII сесії VI скликання від 14 липня 2011 року № 378/5765 «Про питання впорядкування діяльності суб'єктів господарювання в галузі зв'язку та інформаційних технологій» та рішення Київської міської ради III сесії VII скликання від 3 вересня 2015 року № 943/1807 «Про впорядкування користування об'єктами комунальної власності територіальної громади міста Києва при будівництві та експлуатації телекомунікаційних мереж» були розроблені на виконання Законів України «Про телекомунікації» та «Про телебачення та радіомовлення», що вже втратили чинність.

На сьогоднішній день, засади забезпечення доступу до інфраструктури об'єкту доступу для розташування технічних засобів електронних комунікацій з метою надання абонентам електронних комунікаційних послуг врегульовано Законом України «Про доступ до об'єктів будівництва, транспорту, електроенергетики з метою розвитку електронних комунікаційних мереж» (далі – Закон про доступ), який набув чинності 4 червня 2017 року, а також нормативно-правовими актами, розробленими на виконання розділу 2 цього Закону.

З набуттям чинності Законом про доступ було внесено і зміни до Закону України «Про місцеве самоврядування в Україні», де чітко визначено і регламентовано права та повноваження органів місцевого самоврядування у відносинах між власниками інфраструктури об'єкта доступу та постачальниками електронних комунікаційних мереж та/або послуг при розташуванні технічних засобів електронних комунікацій з метою надання електронних комунікаційних послуг.

Відповідно до пункту 8 частини першої статті 19 Закону України «Про електронні комунікації» постачальники електронних комунікаційних мереж та/або послуг мають право на установлення технічних засобів електронних комунікацій у приміщеннях, що належать їм на належних правових підставах, з дозволу власника приміщення та розміщення на елементах інфраструктури об'єктів будівництва, транспорту та електроенергетики технічних засобів електронних комунікацій на договірних засадах у порядку, встановленому законодавством.

Відповідно до частин п'ятої-шостої статті 25 Закону України «Про електронні комунікації» доступ до елементів інфраструктури будівництва, що не перебувають у власності постачальників електронних комунікаційних послуг та/або мереж для розгортання загальнодоступних електронних комунікаційних мереж, здійснюється відповідно до Закону про доступ.

Оператору електронних комунікацій або уповноваженим ним особам дозволяється в порядку, встановленому законодавством, прокладати кабельні підземні, підводні та наземні лінії електронних комунікацій через мости, тунелі, колектори, вулиці, шляхи, будівлі, ліси і води, а також використовувати для цього опори ліній електропередачі та опори інфраструктури об'єктів будівництва, транспорту, електроенергетики.

Таким чином, доступ до інфраструктури об'єкта доступу, відповідно до частин першої-третьої статті 16 Закону про доступ, здійснюється на підставі договору з доступу між власником інфраструктури об'єкта доступу та замовником, що укладається відповідно до законодавства з урахуванням особливостей, встановлених Законом.

Оскільки положення рішення Київської міської ради VII сесії VI скликання від 14 липня 2011 року № 378/5765 «Про питання впорядкування діяльності суб'єктів господарювання в галузі зв'язку та інформаційних технологій» та рішення Київської міської ради III сесії VII скликання від 3 вересня 2015 року № 943/1807 «Про впорядкування користування об'єктами комунальної власності територіальної громади міста Києва при будівництві та експлуатації телекомунікаційних мереж» втратили свою актуальність та суперечать чинному законодавству України, проєктом рішення Київської міської ради «Про врегулювання питань з доступу до інфраструктури об'єктів комунальної власності при розташуванні технічних засобів електронних комунікацій» пропонується їх скасувати.

1.2. Згідно з пунктом 57 частини першої статті 26 Закону України «Про місцеве самоврядування в Україні» виключно на пленарних засіданнях сільської, селищної, міської ради вирішуються питання встановлення плати за доступ до об'єкта будівництва, транспорту, енергетики, кабельної каналізації електрозв'язку, будинкової розподільної мережі комунальної власності відповідно до Закону про доступ.

З огляду на зазначене, проєктом рішення Київської міської ради «Про врегулювання питань з доступу до інфраструктури об'єктів комунальної власності при розташуванні технічних засобів електронних комунікацій» запропоновано саме рішенням органу місцевого самоврядування встановити розміри плати за доступ до об'єкта будівництва, транспорту, енергетики, кабельної каналізації електрозв'язку, будинкової розподільної мережі комунальної власності, а не наділяти цим правом підприємства, установи, організації територіальної громади міста Києва, за якими закріплені такі об'єкти на праві господарського відання чи оперативного управління.

Негативними наслідками відсутності розмірів плати за доступ, які були б затверджені саме рішенням органу місцевого самоврядування, є те, що підприємствами іноді встановлюється плата за доступ необґрунтовано. Крім того, враховуючи, що відсутній реєстр або перелік підприємств, які можуть укладати договори з доступу до інфраструктури з постачальниками електронних комунікаційних мереж та/або послуг, іноді невідомо, чи повноважне певне підприємство на укладення таких договорів та отримувати

плату за доступ чи ні. На уточнення таких питань або на пошук уповноваженого підприємства на укладення договору з доступу на певний об'єкт, постачальники іноді витрачають значний час.

Таким чином, якщо розміри плати за доступ будуть встановлені саме рішенням Київської міської ради, то буде вирішено два актуальних питання: 1) запобігання встановленню неправомірних розмірів плати за доступ; 2) визначено та встановлено перелік уповноважених підприємств об'єктів комунальної власності, уповноважених укладати договори з доступу з постачальниками електронних комунікаційних мереж та/або послуг.

1.3. В період дії воєнного стану та відповідно до Закону України «Про електронні комунікації» постачальники електронних комунікаційних мереж та/або послуг мають додаткові обов'язки при наданні електронних комунікаційних послуг, зокрема, забезпечувати передачу оповіщень про загрозу та виникнення надзвичайних ситуацій, надзвичайного та воєнного стану від органів державної влади до населення. А відповідно до частини третьої статті 115 цього Закону постачальники електронних комунікаційних мереж та/або послуг повинні забезпечити готовність до виконання своїх функцій в умовах надзвичайної ситуації, надзвичайного та воєнного стану. В умовах надзвичайних ситуацій, надзвичайного та воєнного стану усі електронні комунікаційні мережі незалежно від форми власності використовуються для забезпечення потреб національної безпеки, оборони, охорони правопорядку. Постачальники електронних комунікаційних послуг взаємодіють при цьому з національним центром оперативно-технічного управління електронними комунікаційними мережами України (НЦУ) в питаннях, віднесених до його компетенції. НЦУ в умовах надзвичайного або воєнного стану видає розпорядження щодо оперативно-технічного управління електронними комунікаційними мережами, які є обов'язковими для виконання постачальниками електронних комунікаційних мереж та/або послуг.

Окрім цього всі жителі країни зрозуміли наскільки є важливим надання/отримання послуг зв'язку, в першу чергу для комунікації між собою, для отримання інформації, в т.ч. офіційної від органів влади, доступ до мережі Інтернет і т.д.

Нажаль, окремі власники інфраструктури об'єктів доступу, ніби то не розуміючи цього, вдаються до демонтажу електронних комунікаційних мереж. І такі дії, в переважній більшості, використовується як нецивілізований тиск на постачальників електронних комунікаційних мереж та/або послуг для укладення договорів/зміни до існуючих договорів

виключно на умовах власника об'єкта доступу. Іноді мають місце нічим неаргументовані дії власників об'єктів доступу щодо припинення/розірвання договірних відносин з постачальниками електронних комунікаційних мереж та/або послуг, навіть, незважаючи на те, що у таких постачальників є договірні відносини та надаються послуги абонентам.

Тому є актуальним та потребує врегулювання питання заборони розібрання (демонтажу) електронних комунікаційних мереж чи їх частин під час дії воєнного стану в Україні. З метою вирішення цього питання проєктом рішення Київської міської ради «Про врегулювання питань з доступу до інфраструктури об'єктів комунальної власності при розташуванні технічних засобів електронних комунікацій» запропонована відповідна заборона.

2. Мета і завдання прийняття рішення

Метою прийняття цього рішення є необхідність актуалізації рішень Київської міської ради, що регулюють питання розташування технічних засобів електронних комунікацій в м. Києві, відповідно до вимог чинного законодавства України, у зв'язку з втратою чинності Законів України «Про телекомунікації» та «Про телебачення та радіомовлення» та набуттям чинності Законом України «Про доступ до об'єктів будівництва, транспорту, електроенергетики з метою розвитку електронних комунікаційних мереж» та внесенням відповідних змін до Закону України «Про місцеве самоврядування в Україні».

Також метою прийняття цього рішення є забезпечення сталого функціонування мереж електронних комунікацій, що використовуються для надання електронних комунікаційних послуг в умовах воєнного стану, введеного Указом Президента України від 24.02.2023 № 64/2022 «Про введення воєнного стану в Україні», затвердженого Законом України № 2102-IX від 24.02.2022.

3. Правові аспекти

Рішення приймається відповідно до статті 26 Закону України «Про місцеве самоврядування в Україні», пункту 8 частини першої статті 19, частин п'ятої-шостої статті 25, статті 115 Закону України «Про електронні комунікації», Закону України «Про доступ до об'єктів будівництва, транспорту, електроенергетики з метою розвитку електронних комунікаційних мереж».

4. Фінансово-економічне обґрунтування

Реалізація цього рішення не передбачає використання коштів місцевого бюджету.

5. Відомості про наявність у проєкті рішення інформації з обмеженим доступом.

Проєкт рішення не містить інформації з обмеженим доступом у розумінні статті 6 Закону України «Про доступ до публічної інформації».

6. Інформація про дотримання прав і соціальної захищеності осіб з інвалідністю.

Проєкт рішення Київської міської ради не стосується прав і соціальної захищеності осіб з інвалідністю та не впливає на життєдіяльність цієї категорії.

7. Доповідач на пленарному засіданні

Доповідачі на пленарному засіданні – депутатка Київської міської ради Бурдукова Вікторія Вадимівна (депутатська фракція політичної партії «Слуга Народу»).

Депутатка Київської міської ради Вікторія БУРДУКОВА

Порівняльна таблиця до проекту рішення Київської міської ради «Про врегулювання питань з доступу до інфраструктури об'єктів комунальної власності при розташуванні технічних засобів електронних комунікацій»

Чинна редакція	Запропонована редакція
1. Рішення Київської міської ради VII сесії VI скликання від 14 липня 2011 року № 378/5765 «Про питання впорядкування діяльності суб'єктів господарювання в галузі зв'язку та інформаційних технологій».	**Скасувати**
2. Рішення Київської міської ради III сесії VII скликання від 3 вересня 2015 року № 943/1807 «Про впорядкування користування об'єктами комунальної власності територіальної громади міста Києва при будівництві та експлуатації телекомунікаційних мереж».	**Скасувати**
3. Пункт 1 рішення Київської міської ради X сесії VIII скликання від 12 березня 2020 року № 236/8406 «Про встановлення плати за доступ до елементів інфраструктури об'єктів будівництва, транспорту, енергетики, кабельної каналізації електрозв'язку, будинкової розподільної мережі комунальної власності	Пункт 1 рішення Київської міської ради X сесії VIII скликання від 12 березня 2020 року № 236/8406 «Про встановлення плати за доступ до елементів інфраструктури об'єктів будівництва, транспорту, енергетики, кабельної каналізації електрозв'язку, будинкової розподільної мережі комунальної власності

територіальної громади міста Києва»: «1. ~~Встановити, що~~ плата за доступ до елементів інфраструктури об'єктів будівництва, транспорту, енергетики, кабельної каналізації електрозв'язку, будинкової розподільної мережі комунальної власності територіальної громади міста Києва (далі - об'єкт) ~~визначається підприємствами, установами, організаціями територіальної громади міста Києва, за якими закріплені такі об'єкти на праві господарського відання чи оперативного управління, в тому числі, перебувають на балансі (далі - балансоутримувачі), у розмірі, що не перевищує граничний розмір, встановлений статтею 17 Закону України "Про доступ до об'єктів будівництва, транспорту, електроенергетики з метою розвитку телекомунікаційних мереж~~". ….»	територіальної громади міста Києва» викласти у такій редакції: **«1. Розмір** плати за доступ до елементів інфраструктури об'єктів будівництва, транспорту, енергетики, кабельної каналізації електрозв'язку, будинкової розподільної мережі комунальної власності територіальної громади міста Києва (далі - об'єкт) **затверджується рішеннями Київської міської ради на пленарних засіданнях.»**

Депутат Київської міської ради **Вікторія БУРДУКОВА**

УКРАЇНА

ВИКОНАВЧИЙ ОРГАН КИЇВСЬКОЇ МІСЬКОЇ РАДИ
(КИЇВСЬКА МІСЬКА ДЕРЖАВНА АДМІНІСТРАЦІЯ)

ДЕПАРТАМЕНТ
ПРОМИСЛОВОСТІ ТА РОЗВИТКУ ПІДПРИЄМНИЦТВА

вул. Басейна, 1/2-А, м. Київ, 01004 тел. (044) 235 86 93
Контактний центр міста Києва (044) 15 51 E-mail: industry@kyivcity.gov.ua Код ЄДРПОУ 24250279

Голові постійної комісії Київської міської ради з питань власності та регуляторної політики
М. ПРИСЯЖНЮКУ

10.1
(4/119)

Про опрацювання регуляторного акта

Шановний Михайле Олексійовичу!

У відповідь на лист постійної комісії Київської міської ради з питань власності та регуляторної політики від 01.02.2024 № 08/283-33 вих повідомляємо, що проєкт рішення Київської міської ради «Про врегулювання питань з доступу до інфраструктури об'єктів комунальної власності при розташуванні технічних засобів електронних комунікацій» має ознаки регуляторного акта і підпадає під дію Закону України «Про засади державної регуляторної політики у сфері господарської діяльності».

З повагою

Директор Володимир КОСТІКОВ

Ярослава Григораш 234 77 00

№ 08/283-33 вих/1
від 05.02.2024

ДОКУМЕНТ ІТС ЄІПК СЕД АСКОД (**ПІДПИСАНО КВАЛІФІКОВАНИМ ЕЛЕКТРОННИМ ПІДПИСОМ**)

Сертифікат 3FAA9288358EC003040000005F1130005057BB00
Підписувач Костіков Володимир Володимирович
Дійсний з 16.06.2023 9:59:43 по 16.06.2025 9:59:43

Департамент промисловості та розвитку підприємництва

052-564 від 05.02.2024

ДЕРЖАВНА РЕГУЛЯТОРНА СЛУЖБА УКРАЇНИ
(ДРС)
вул. Арсенальна, 9/11, м. Київ, 01011, тел./факс (044) 239-76-40
E-mail: inform@drs.gov.ua, Сайт: www.drs.gov.ua, код згідно з ЄДРПОУ 39582357

на №_____від_____

Постійна комісія з питань власності та регуляторної політики Київської міської ради

вул. Хрещатик, 36, м. Київ, 01044
kmr@kmr.gov.ua

N 08/3656
31.01.2024

Щодо проєкту регуляторного акта

11/4/119

Державна регуляторна служба України відповідно до Закону України «Про засади державної регуляторної політики у сфері господарської діяльності» (далі – Закон) та постанови Кабінету Міністрів України від 23 вересня 2014 р. № 634 «Про порядок підготовки пропозицій щодо удосконалення проектів регуляторних актів, які розробляються органами місцевого самоврядування» опрацювала проєкт рішення Київської міської ради «Про внесення змін до рішення Київської міської ради від 22 травня 2013 року № 337/9394 «Про деякі питання ведення реєстрів адрес, вулиць та інших поіменованих об'єктів у місті Києві» (далі – проєкт рішення) та документи, надані до нього листом постійної комісії з питань власності та регуляторної політики Київської міської ради від 25.01.2024 № 08/283-12вих, і повідомляє.

Відповідно до частини другої статті 26^3 Закону України «Про регулювання містобудівної діяльності» порядок присвоєння адрес об'єктів нерухомого майна затверджується Кабінетом Міністрів України. Порядок присвоєння адрес об'єктам будівництва, об'єктам нерухомого майна затверджено постановою Кабінету Міністрів України від 07 липня 2021 р. № 690.

Отже у органів місцевого самоврядування відсутні повноваження своїми рішеннями встановлювати окремі порядки присвоєння відповідних адрес на території громад, оскільки такий порядок єдиний на території держави і визначений національним законодавством.

У зв'язку з приведенням у відповідність до законодавства Положення про реєстр адрес у місті Києві, затвердженого рішенням Київської міської ради

Державна регуляторна служба України
№ 420/20-24 від 31.01.2024
Підписав: Кучер Олексій Володимирович
Сертифікат: 6FA97849F1B2570D0400000088690000BAEF0100
Дійсний: з 13.06.2023 14:27:07 по 13.06.2024 14:27:07

від 22 травня 2013 р. № 337/9394, розробником у проєкті рішення вказується про виключення з нього розділу 4, яким визначається порядок присвоєння поштових адрес об'єктам нерухомості та будівельних адрес об'єктам нового будівництва у місті Києві.

Водночас пункт 3 проєкту рішення пропонуємо викласти у такій редакції:

«3. Присвоєння, зміна, коригування, анулювання адреси об'єктам будівництва, іншим об'єктам нерухомого майна, в тому числі присвоєння поштових адрес на підставі рішень суду та при поділі об'єктів нерухомого майна, здійснюється Департаментом містобудування та архітектури виконавчого органу Київської міської ради (Київської міської державної адміністрації) *у порядку, встановленому законодавством»*.

Голова Державної
регуляторної служби України **Олексій КУЧЕР**

Ганна ГАНОВА (044) 239 76 10

08/283-34 вих/1
07.02.2024

УКРАЇНА

ВИКОНАВЧИЙ ОРГАН КИЇВСЬКОЇ МІСЬКОЇ РАДИ
(КИЇВСЬКА МІСЬКА ДЕРЖАВНА АДМІНІСТРАЦІЯ)

ДЕПАРТАМЕНТ МІСТОБУДУВАННЯ ТА АРХІТЕКТУРИ

вул. Хрещатик, 32, м. Київ, 01001 тел. (044) 278-19-85, 235-10-25
Контактний центр міста Києва (044) 15 51 E-mail: architecture@kyivcity.gov.ua Код ЄДРПОУ 26345558

Постійна комісія з питань власності та регуляторної політики
Київської міської ради
вул. Хрещатик, 36, м. Київ, 01044

11/4/119

У Департаменті містобудування та архітектури виконавчого органу Київської міської ради (Київської міської державної адміністрації) (далі – Департамент) розглянуто ваш лист від 01.02.2024, 08/283-34 вих щодо опрацювання пропозицій Державної регуляторної служби України, викладених у листі від 31.01.2024 № 08/3656 стосовно проєкту регуляторного акта - проєкту рішення Київської міської ради «Про внесення змін до рішення Київської міської ради від 22 травня 2013 року № 337/9394 «Про деякі питання ведення реєстрів адрес, вулиць та інших поіменованих об'єктів у місті Києві».

За результатом розгляду повідомляємо, що Департамент не заперечує щодо рекомендацій Державної регуляторної служби України, викладених у листі від 31.01.2024 № 08/3656.

Директор Олександр СВИСТУНОВ

Віктор КОЛЯДЕНКО
Галина ШЕВЧУК

вх.055/1117 від 01.02.2024

ДОКУМЕНТ ІТС ЄІПК СЕД АСКОД (**ПІДПИСАНО КВАЛІФІКОВАНИМ ЕЛЕКТРОННИМ ПІДПИСОМ**)

Сертифікат
26B2648ADD3032E10400000007171E0026F2A900
Підписувач Свистунов Олександр Вікторович
Дійсний з 07.10.2022 11:18:02 по 07.10.2024 11:18:02

Департамент містобудування та архітектури

055-1265 від 07.02.2024

08/231-1609/ПР
20.12.2023

КИЇВСЬКА МІСЬКА РАДА
II СЕСІЯ IX СКЛИКАННЯ

РІШЕННЯ

_____№_____ ПРОЄКТ

Про внесення змін до рішення Київської міської ради від 22 травня 2013 року № 337/9394 «Про деякі питання ведення реєстрів адрес, вулиць та інших поіменованих об'єктів у місті Києві»

Відповідно до частини другою статті 11 Закону України «Про столицю України - місто-герой Київ», статті 26^3 Закону України «Про регулювання містобудівної діяльності», постанови Кабінету Міністрів України від 23 червня 2021 року № 681 «Деякі питання забезпечення функціонування Єдиної державної електронної системи у сфері будівництва», постанови Кабінету Міністрів України від 7 липня 2021 року № 690 «Про затвердження Порядку присвоєння адрес об'єктам будівництва, об'єктам нерухомого майна, Київська міська рада

ВИРІШИЛА:

1. Внести зміни до рішення Київської міської ради від 22 травня 2013 року № 337/9394 «Про деякі питання ведення реєстрів адрес, вулиць та інших поіменованих об'єктів у місті Києві», а саме:

1.1. пункт 5 вважати таким, що втратив чинність.

2. Внести зміни в додаток 1 до рішення, в пункт 1.1. розділу 1 Загальна частина Положення про реєстр адрес у місті Києві, а саме слова «… на території міста Києва єдиний порядок присвоєння, реєстрації адрес об'єктів нерухомості (далі - адреса) та всіх змін у них, включаючи анулювання, а також…», виключити;

2.1. в пункті 1.4. розділу 1 Загальна частина Положення про реєстр адрес у місті Києві (Додаток 1 до рішення) слова:

«адреса - структурований опис сукупності реквізитів місця розташування об'єкта нерухомості на місцевості, що однозначно визначає даний об'єкт;» змінити на слова «адресою об'єкта нерухомого майна - є унікальна структурована сукупність реквізитів, що використовуються для ідентифікації об'єкта та визначення місця його розташування на місцевості»;

в пункті 1.4. розділу 1 Загальна частина Положення про реєстр адрес у місті Києві (Додаток 1 до рішення)слова:
«будівельна адреса - це адреса, яка використовується для ідентифікації об'єктів нерухомого майна на період його будівництва;» змінити на слова «адреса об'єкта будівництва - це адреса, яка використовується для ідентифікації об'єктів нерухомого майна на період його будівництва;»;

пункт 1.3., 3.7., 3.8., . розділу 1 Загальна частина Положення про реєстр адрес у місті Києві, виключити.

2.2. розділ 4. «Порядок присвоєння поштових адрес об'єктам нерухомості та будівельних адрес об'єктам нового будівництва у місті Києві» Положення про реєстр адрес у місті Києві, виключити;

3. Присвоєння, зміна, коригування, анулювання адреси об'єктам будівництва, іншим об'єктам нерухомого майна, в тому числі присвоєння поштових адрес на підставі рішень суду та при поділі об'єктів нерухомого майна здійснюється Департаментом містобудування та архітектури виконавчого органу Київської міської ради (Київської міської державної адміністрації) у встановленому порядку.

4. Оприлюднити це рішення згідно із законодавством.

5. Контроль за виконанням цього рішення покласти на постійну комісію Київради з питань архітектури, містопланування та земельних відносин.

Київський міський голова **Віталій КЛИЧКО**

ПОДАННЯ:

Заступник голови Київської міської
Державної адміністрації з питань
Здійснення самоврядних повноважень — Петро ОЛЕНИЧ

Директор Департаменту
містобудування та архітектури — Олександр СВИСТУНОВ

Начальник юридичного управління
Департаменту містобудування
та архітектури — Віктор КОЛЯДЕНКО

ПОГОДЖЕНО:

Голова постійної комісії Київради
з питань архітектури, містопланування
та земельних відносин — Михайло ТЕРЕНТЬЄВ

Секретар постійної комісії Київради
з питань архітектури, містопланування
та земельних відносин — Юрій ФЕДОРЕНКО

Голова постійної комісії Київради з питань
регламенту, депутатської етики та
запобігання корупції — Леонід ЄМЕЦЬ

Секретар постійної комісії Київради з питань
регламенту, депутатської етики та
запобігання корупції — Олеся ЗУБРИЦЬКА

Начальник
управління правового забезпечення
діяльності Київської міської ради — Валентина ПОЛОЖИШНИК

ПОЯСНЮВАЛЬНА ЗАПИСКА

до проєкту рішення Київської міської ради
«Про внесення змін до рішення Київської міської ради від 22 травня 2013 року № 337/9394 «Про деякі питання ведення реєстрів адрес, вулиць та інших поіменованих об'єктів у місті Києві»

1. Обґрунтування необхідності прийняття рішення

За рішенням Київської міської ради повноваження щодо присвоєння, зміни, коригування, анулювання адрес можуть делегуватися органам, визначеним частиною другою статті 11 Закону України "Про столицю України - місто-герой Київ".

Нормою закріплено, що уповноваженим органом з присвоєння адреси може бути:

- виконавчий орган сільської, селищної, міської ради (якщо об'єкт розташований у межах території, на яку поширюються повноваження сільської, селищної, міської ради);
- районні в м. Києві державні адміністрації (якщо об'єкт розташований у межах території, на яку поширюються повноваження районної у м. Києві державної адміністрації);
- місцева державна адміністрація (якщо об'єкт розташований у межах території, на яку не поширюються повноваження сільської, селищної, міської ради або районних у м. Києві державних адміністрацій).

Адреса присвоюється, змінюється, коригується, анулюється:

- виконавчим органом сільської, селищної, міської ради - у разі, якщо об'єкт знаходиться у межах території, на яку поширюються повноваження сільської, селищної, міської ради;
- місцевою державною адміністрацією - у разі, якщо об'єкт знаходиться у межах території, на яку не поширюються повноваження сільської, селищної, міської ради, а також у разі неприйняття органом з присвоєння адреси рішення про присвоєння, зміну, коригування, анулювання адреси у строк, визначений цією статтею.

У містах з районним поділом за рішенням міських рад повноваження щодо присвоєння, зміни, коригування, анулювання адрес можуть делегуватися виконавчим органам районних в місті рад.

Законодавством, рекомендовано органам місцевого самоврядування забезпечити вжиття заходів для забезпечення інституційної та технічної спроможності для належного використання виконавчими органами відповідних рад Єдиної державної електронної системи у сфері будівництва; підключення центрів надання адміністративних послуг до Єдиної державної електронної системи у сфері будівництва.

Відповідно до статті 26^1 Закону України «Про регулювання містобудівної діяльності», виключно в електронній формі через електронний кабінет або іншу державну інформаційну систему, інтегровану з електронним кабінетом, користувачами якої є суб'єкт звернення та суб'єкт надання відповідної послуги,

подаються документи для отримання таких адміністративних та інших визначених цим Законом послуг щодо об'єктів, що за класом наслідків (відповідальності) належать до об'єктів із середніми (СС2) та значними (СС3) наслідками (крім об'єктів, на які поширюється дія Закону України «Про державну таємницю»

Перелік документів, що подаються для присвоєння, зміни, коригування, анулювання адреси, строки їх розгляду, підстави для відмови у присвоєнні адреси визначаються відповідно до положень статей 26^3, 26^4 і 26^5 Закону України «Про регулювання містобудівної діяльності» .

Присвоєння або зміна адреси не потребує подання документів, що посвідчують право власності або користування земельною ділянкою, у разі присвоєння адреси об'єктам, визначеним частиною четвертою статті 34 Закону України «Про регулювання містобудівної діяльності».

Присвоєння, зміна, коригування, анулювання адреси об'єкта будівництва, об'єкта нерухомого майна здійснюються виключно з використанням Реєстру будівельної діяльності.

Присвоєння, зміна, коригування адреси об'єктів, що збудовані або будуються на підставі будівельного паспорта забудови земельної ділянки, здійснюються з обов'язковим дотриманням тотожності адреси об'єкта та місця розташування земельної ділянки із застосуванням реквізитів, визначених пунктами 1 - 8 частини четвертої статті 26^3 Закону України «Про регулювання містобудівної діяльності».

2. Ціль та завдання прийняття рішення

Приведення у відповідність до вимог норм чинного законодавства та з метою удосконалення порядку надання адміністраивних послуг у сфері будівництва та ведення Єдиної державної електронної системи у сфері будівництва.

3. Стан нормативно-правової бази у даній сфері правового регулювання

Закон України «Про столицю України - місто-герой Київ», Закон України «Про регулювання містобудівної діяльності», Постанова Кабінету міністрів України від 7 липня 2021 р. № 690 «Про затвердження Порядку присвоєння адрес об'єктам будівництва, об'єктам нерухомого майна», Постанова Кабінету міністрів від 23 червня 2021 р. № 681 «Деякі питання забезпечення функціонування Єдиної державної електронної системи у сфері будівництва».

4. Фінансово-економічне обґрунтування

Не потребує додаткового фінансування з бюджету.

5. Інформація про дотримання прав і соціальної захищенності осіб з інвалідністю

Проєкт рішення не стосується прав і соціальної захищенності осіб з інвалідністю та не впливає на життєдіяльність цієї категорії.

6. Інформація з обмеженим доступом

Проєкт рішення не містить інформації з обмеженим доступом у розумінні статті 6 Закону України «Про доступ до публічної інформації».

7. Суб'єкт подання та доповідач на пленарному засіданні

Суб'єктом подання є Департамент містобудування та архітектури. Доповідачем цього проєкту рішення є заступник директора Департаменту - начальник служби містобудівного кадастру Святина Валентина Антонівна.

Директор Департаменту
містобудування та архітектури Олександр СВИСТУНОВ

ПОРІВНЯЛЬНА ТАБЛИЦЯ

до проєкту рішення Київської міської ради

«Про внесення змін до рішення Київської міської ради

від 22 травня 2013 року № 337/9394 «Про деякі питання ведення реєстрів адрес, вулиць та інших поіменованих об'єктів у місті Києві»

Діюча редакція	Запропонована редакція
1. «5. Службам, підприємствам, установам та організаціям міста, до компетенції яких належать питання оформлення технічної та правовстановлюючої документації для юридичних і фізичних осіб на об'єкти нерухомості, в тому числі особам, які проводять нотаріальну діяльність, під час заповнення адресних даних у документах зазначати адреси, присвоєні та/чи зареєстровані відповідно до положень, зазначених у пунктах 1 і 2 цього рішення. Визначення та внесення адрес об'єктів нерухомості виконувати на підставі даних реєстру адрес у місті Києві.»	**виключити**
2. в пункт 1.1. розділу 1 Загальна частина Положення про реєстр адрес у місті Києві (Додаток 1 до рішення)слова: «…на території міста Києва єдиний порядок присвоєння, реєстрації адрес об'єктів нерухомості (далі - адреса) та всіх змін у них, включаючи анулювання, а також…», **виключити**	**виключити**
1. В пункті 1.4. розділу 1 Загальна частина Положення про реєстр адрес у місті Києві (Додаток 1 до рішення)слова: «адреса - структурований опис сукупності реквізитів місця розташування об'єкта нерухомості на місцевості, що однозначно	**адресою об'єкта нерухомого майна** - є унікальна структурована сукупність реквізитів, що використовуються для ідентифікації об'єкта та визначення місця його розташування на місцевості.

визначає даний об'єкт;» **змінити**	
2. В пункті 1.4. розділу 1 Загальна частина Положення про реєстр адрес у місті Києві (Додаток 1 до рішення)слова: «**будівельна адреса** - це адреса, яка використовується для ідентифікації об'єктів нерухомого майна на період його будівництва;» **змінити**	«**адреса об'єкта будівництва** - це адреса, яка використовується для ідентифікації об'єктів нерухомого майна на період його будівництва;»
3. «1.8. Юридично правильними адресами є адреси, зареєстровані у Реєстрі адрес. Факт реєстрації адреси у Реєстрі адрес посвідчується (підтверджується) довідкою (витягом) з Реєстру адрес Містобудівного кадастру міста Києва.» **змінити**	«1.8. Адреса вважається присвоєною з дня внесення до Реєстру будівельної діяльності інформації про її присвоєння. Відомості про присвоєння адреси доводяться до відома замовника будівництва в порядку, визначеному статтею 26^1 цього Закону, у день внесення інформації про присвоєння адреси об'єкту нерухомого майна до Реєстру будівельної діяльності. Реєстрація адреси у Реєстрі адрес посвідчується (підтверджується) довідкою (витягом) з Реєстру адрес Містобудівного кадастру міста Києва.»
3.7. Порядок присвоєння та реєстрації будівельних адрес об'єктам нового будівництва, поштових адрес закінченим будівництвом об'єктам; будівлям, спорудам та майновим комплексам, що перебувають в експлуатації, а також зміни адреси (переадресації) у випадках поділу майнового комплексу на окремі частини або виділення із нього окремих будівель та споруд, здійснюється в порядку, передбаченому розділом 4 цього Положення. **Виключити**	**виключити**

Повідомлення про оприлюднення
проєкту рішення Київської міської ради «Про внесення змін до рішення Київської міської ради від 22 травня 2013 року № 337/9394 «Про деякі питання ведення реєстрів адрес, вулиць та інших поіменованих об'єктів у місті Києві»

Відповідно до статей 9, 13 Закону України «Про засади державної регуляторної політики у сфері господарської діяльності» Департамент містобудування та архітектури виконавчого органу Київської міської ради (Київської міської державної адміністрації) повідомляє про оприлюднення в мережі Інтернет за адресою kyivcity.gov.ua (розділ: «Київ та міська влада», підрозділ: «Регуляторна діяльність» - «Проєкти регуляторних актів») проєкту рішення Київської міської ради «Про внесення змін до рішення Київської міської ради від 22 травня 2013 року № 337/9394 «Про деякі питання ведення реєстрів адрес, вулиць та інших поіменованих об'єктів у місті Києві» (далі – Проєкт) з метою одержання зауважень і пропозицій від фізичних і юридичних осіб, їх об'єднань.

Головним розробником Проєкту регуляторного акта є Департамент містобудування та архітектури виконавчого органу Київської міської ради (Київської міської державної адміністрації).

Проєктом передбачається внести зміни до рішення Київської міської ради від 22 травня 2013 року № 337/9394 «Про деякі питання ведення реєстрів адрес, вулиць та інших поіменованих об'єктів у місті Києві».

Зауваження та пропозиції до проєкту приймаються протягом 1 (одного) місяця з дати оприлюднення у письмовому вигляді за адресою: 01001, м. Київ, вул. Хрещатик, 32, тел.: (044) 278-24-04, або в електронному вигляді на електронну пошту: architecture@kyivcity.gov.ua

Директор Департаменту містобудування
та архітектури виконавчого органу
Київської міської ради
(Київської міської державної адміністрації) Олександр СВИСТУНОВ

Аналіз регуляторного впливу

І. Визначення проблеми

22 травня 2013 року Київською міською радою прийнято рішення № 337/9394 «Про деякі питання ведення реєстрів адрес, вулиць та поіменованих об'єктів у місті Києві».

За рішенням Київської міської ради повноваження щодо присвоєння, зміни, коригування, анулювання адрес можуть делегуватися органам, визначеним частиною другою статті 11 Закону України «Про столицю України - місто-герой Київ».

Нормою закріплено, що уповноваженим органом з присвоєння адреси може бути:

виконавчий орган сільської, селищної, міської ради (якщо об'єкт розташований у межах території, на яку поширюються повноваження сільської, селищної, міської ради);

районні в м. Києві державні адміністрації (якщо об'єкт розташований у межах території, на яку поширюються повноваження районної у м. Києві державної адміністрації);

місцева державна адміністрація (якщо об'єкт розташований у межах території, на яку не поширюються повноваження сільської, селищної, міської ради або районних у м. Києві державних адміністрацій).

Адреса присвоюється, змінюється, коригується, анулюється:

виконавчим органом сільської, селищної, міської ради – у разі, якщо об'єкт знаходиться у межах території, на яку поширюються повноваження сільської, селищної, міської ради;

місцевою державною адміністрацією - у разі, якщо об'єкт знаходиться у межах території, на яку не поширюються повноваження сільської, селищної, міської ради, а також у разі неприйняття органом з присвоєння адреси рішення про присвоєння, зміну, коригування, анулювання адреси у строк, визначений цією статтею.

У містах з районним поділом за рішенням міських рад повноваження щодо присвоєння, зміни, коригування, анулювання адрес можуть делегуватися виконавчим органам районних в місті рад.

Законодавством, рекомендовано органам місцевого самоврядування забезпечити вжиття заходів для забезпечення інституційної та технічної спроможності для належного використання виконавчими органами відповідних рад Єдиної державної електронної системи у сфері будівництва; підключення центрів надання адміністративних послуг до Єдиної державної електронної системи у сфері будівництва.

Відповідно до статті 26^1 Закону України «Про регулювання містобудівної діяльності», виключно в електронній формі через електронний кабінет або іншу державну інформаційну систему, інтегровану з електронним кабінетом, користувачами якої є суб'єкт звернення та суб'єкт надання відповідної послуги, подаються документи для отримання таких адміністративних та інших

визначених цим Законом послуг щодо об'єктів, що за класом наслідків (відповідальності) належать до об'єктів із середніми (СС2) та значними (СС3) наслідками (крім об'єктів, на які поширюється дія Закону України «Про державну таємницю»).

Перелік документів, що подаються для присвоєння, зміни, коригування, анулювання адреси, строки їх розгляду, підстави для відмови у присвоєнні адреси визначаються відповідно до положень статей 26^3, 26^4 і 26^5 Закону України «Про регулювання містобудівної діяльності».

Присвоєння або зміна адреси не потребує подання документів, що посвідчують право власності або користування земельною ділянкою, у разі присвоєння адреси об'єктам, визначеним частиною четвертою статті 34 Закону України «Про регулювання містобудівної діяльності».

Присвоєння, зміна, коригування, анулювання адреси об'єкта будівництва, об'єкта нерухомого майна здійснюються виключно з використанням Реєстру будівельної діяльності.

Присвоєння, зміна, коригування адреси об'єктів, що збудовані або будуються на підставі будівельного паспорта забудови земельної ділянки, здійснюються з обов'язковим дотриманням тотожності адреси об'єкта та місця розташування земельної ділянки із застосуванням реквізитів, визначених пунктами 1 - 8 частини четвертої статті 26^3 Закону України «Про регулювання містобудівної діяльності».

Проєкт рішення підготовлено у зв'язку з необхідністю усунення недоліків чинного Положення про реєстр адрес у місті Києві, затвердженого рішенням Київської міської ради № 337/9394, які виявились у ході його практичного застосування. Зокрема, необхідно здійснити вдосконалення:

ефективності забезпечення інституційної та технічної спроможності для належного використання виконавчими органами відповідних рад Єдиної державної електронної системи у сфері будівництва; підключення центрів надання адміністративних послуг до Єдиної державної електронної системи у сфері будівництва;

заходів по подачі переліку документів, що подаються для присвоєння, зміни, коригування, анулювання адреси, строки їх розгляду, підстави для відмови у присвоєнні адреси визначаються відповідно до положень статей 26^3, 26^4 і 26^5 Закону України «Про регулювання містобудівної діяльності»;

заходів по присвоєнню або зміни адреси не потребує подання документів, що посвідчують право власності або користування земельною ділянкою, у разі присвоєння адреси об'єктам, визначеним частиною четвертою статті 34 Закону України «Про регулювання містобудівної діяльності»;

заходів по присвоєнню, зміни, коригування, анулювання адреси об'єкта будівництва, об'єкта нерухомого майна здійснюються виключно з використанням Реєстру будівельної діяльності;

заходів по присвоєнню, зміни, коригування адреси об'єктів, що збудовані або будуються на підставі будівельного паспорта забудови земельної ділянки, здійснюються з обов'язковим дотриманням тотожності адреси об'єкта та місця розташування земельної ділянки із застосуванням реквізитів, визначених

пунктами 1 - 8 частини четвертої статті 26^3 Закону України «Про регулювання містобудівної діяльності».

Реалізація проєкту регуляторного акта вплине на:

Групи (підгрупи)	Так	Ні
Громадяни	+	
Держава	+	
Суб'єкти господарювання, у тому числі суб'єкти малого підприємництва	+	

Зазначені проблеми не можуть бути розв'язані за допомогою ринкових механізмів, оскільки питання, що порушуються у них, не стосуються механізмів стихійного регулювання ціни, темпів і пропорцій суспільного виробництва.

У цій сфері відсутні інші регуляторні акти, за допомогою яких можливо розв'язати окреслені вище проблеми.

Запропоноване регулювання покликане вирішити зазначені проблеми, вдосконаливши відносини, пов'язані з веденням реєстрів адрес, вулиць та інших поіменованих об'єктів у місті Києві.

II. Цілі державного регулювання

Основними цілями проєкту регуляторного акта є приведення у відповідність до вимог чинного законодавства порядку надання адміністративних послуг у сфері будівництва та ведення Єдиної державної електронної системи у сфері будівництва, а саме:

встановлення чітких вимог до подачі переліку документів згідно чинного законодавства;

впровадження чіткого забезпечення інституційної та технічної спроможності для належного використання виконавчими органами відповідних рад Єдиної державної електронної системи у сфері будівництва.

III. Визначення та оцінка альтернативних способів досягнення зазначених цілей

1. Визначення альтернативних способів

Вид альтернативи	Опис альтернативи
Альтернатива 1	Збереження чинного регулювання
Альтернатива 2	Прийняття проєкту рішення

2. Оцінка вибраних альтернативних способів досягнення цілей

Оцінка впливу на сферу інтересів держави

Вид альтернативи	Вигоди	Витрати
Альтернатива 1	Наявність правового регулювання у сфері містобудування	Невідповідність нормативно-правових актів актам вищої юридичної сили
Альтернатива 2	Реалізація державної політики в сфері містобудування. Відповідність нормативно-правових актів актам вищої юридичної сили	Відсутні

Оцінка впливу на сферу інтересів громадян

Вид альтернативи	Вигоди	Витрати
Альтернатива 1	Наявність правового регулювання у сфері містобудування	Витрати ресурсів на виконання вимог акта
Альтернатива 2	Наявність вдосконаленого регулювання у сфері діяльності, що є наслідком: економії часу, пов'язаного з виконанням вимог регуляторного акта; зменшенням ризиків незапланованих витрат.	Часові витрати на ознайомлення з дією регуляторного акта

Оцінка впливу на сферу інтересів суб'єктів господарювання

Показник	Великі	Середні	Малі	Мікро	Разом
Кількість суб'єктів господарювання, що підпадають під дію регулювання, одиниць.	3	251	8732	Х	8986
Питома вага групи у загальній кількості, відсотків.	0,03	2,79	97,17	Х	100

Вид альтернативи	Вигоди	Витрати
Альтернатива 1	Наявність правового регулювання у сфері діяльності	Витрати ресурсів на виконання вимог акта
Альтернатива 2	Наявність вдосконаленого регулювання у сфері діяльності, що є наслідком: економії часу, пов'язаного з виконанням вимог регуляторного акта; зменшенням ризиків незапланованих витрат.	Витрати на одного суб'єкта господарювання становлять 40,46 грн.

ВИТРАТИ
на одного суб'єкта господарювання великого і середнього підприємництва, які виникають внаслідок дії регуляторного акта

№	Витрати	За перший рік	За п'ять років
1	Витрати на придбання основних фондів, обладнання та приладів, сервісне обслуговування, навчання/підвищення кваліфікації персоналу тощо, гривень	0,00	0,00
2	Податки та збори (зміна розміру податків/зборів, виникнення необхідності у сплаті податків/зборів), гривень	0,00	0,00
3	Витрати, пов'язані із веденням обліку, підготовкою та поданням звітності державним органам, гривень	0,00	0,00

4	Витрати, пов'язані з адмініструванням заходів державного нагляду (контролю) (перевірок, штрафних санкцій, виконання рішень/приписів тощо), гривень	0,00	0,00
5	Витрати на отримання адміністративних послуг (дозволів, ліцензій, сертифікатів, атестатів, погоджень, висновків, проведення незалежних/обов'язкових експертиз, сертифікації, атестації тощо) та інших послуг (проведення наукових, інших експертиз, страхування тощо), гривень	0,00	0,00
6	Витрати на оборотні активи (матеріали, канцелярські товари тощо), гривень	0,00	0,00
7	Витрати, пов'язані із наймом додаткового персоналу, гривень	0,00	0,00
8	Інше, гривень Витрати на первинне ознайомлення	40,46 (мінімальна погодинна заробітна плата)*1 год. (кількість витраченого часу)=40,46	Передбачається, що регулювання відбудеться в перший рік регулювання
9	РАЗОМ (сума рядків: 1 + 2 + 3 + 4 + 5 + 6 + 7 + 8), гривень	0,00	0,00
10	Кількість суб'єктів господарювання великого та середнього підприємництва, на яких буде поширено регулювання, одиниць:	254	Передбачається, що регулювання відбудеться в перший рік регулювання
11	Сумарні витрати суб'єктів господарювання великого та середнього підприємництва, на виконання регулювання (вартість регулювання) (рядок 9 х рядок 10), гривень	10 276,84	Передбачається, що регулювання відбудеться в перший рік регулювання

Розрахунок відповідних витрат на одного суб'єкта господарювання

Вид витрат	У перший рік	Періодичні (за рік)	Витрати за п'ять років

Витрати на придбання основних фондів, обладнання та приладів, сервісне обслуговування, навчання/підвищення кваліфікації персоналу тощо	0,00	0,00	0,00

Вид витрат	Витрати на сплату податків та зборів (змінених/нововведених) (за рік)	Витрати за п'ять років
Податки та збори (зміна розміру податків/зборів, виникнення необхідності у сплаті податків/зборів)	0,00	0,00

Вид витрат	Витрати* на ведення обліку, підготовку та подання звітності (за рік)	Витрати на оплату штрафних санкцій за рік	Разом за рік	Витрати за п'ять років
Витрати, пов'язані із веденням обліку, підготовкою та поданням звітності державним органам (витрати часу персоналу)	0,00	0,00	0,00	0,00

* Вартість витрат, пов'язаних із підготовкою та поданням звітності державним органам, визначається шляхом множення фактичних витрат часу персоналу на заробітну плату спеціаліста відповідної кваліфікації).

Вид витрат	Витрати* на адміністрування заходів державного нагляду (контролю) (за рік)	Витрати на оплату штрафних санкцій та усунення виявлених порушень (за рік)	Разом за рік	Витрати за п'ять років
Витрати, пов'язані з адмініструванням заходів державного нагляду (контролю) (перевірок, штрафних санкцій, виконання рішень/ приписів тощо)	0,00	0,00	0,00	0,00

* Вартість витрат, пов'язаних з адмініструванням заходів державного нагляду (контролю), визначається шляхом множення фактичних витрат часу персоналу на заробітну плату спеціаліста відповідної кваліфікації.

Вид витрат	Витрати на проходження відповідних процедур (витрати часу, витрати на експертизи, тощо)	Витрати безпосередньо на дозволи, ліцензії, сертифікати, страхові поліси (за рік - стартовий)	Разом за рік (стартовий)	Витрати за п'ять років
Витрати на отримання адміністративних послуг (дозволів, ліцензій, сертифікатів, атестатів, погоджень, висновків, проведення незалежних / обов'язкових експертиз, сертифікації, атестації тощо) та інших послуг (проведення наукових, інших експертиз, страхування тощо)	0,00	0,00	0,00	0,00

Вид витрат	За рік (стартовий)	Періодичні (за наступний рік)	Витрати за п'ять років
Витрати на оборотні активи (матеріали, канцелярські товари тощо)	0,00	0,00	0,00

Вид витрат	Витрати на оплату праці додатково найманого персоналу (за рік)	Витрати за п'ять років
Витрати, пов'язані із наймом додаткового персоналу	0,00	0,00

Сумарні витрати для суб'єктів господарювання великого і середнього підприємництва згідно з додатком 2 до Методики проведення аналізу впливу регуляторного акта (рядок 11 таблиці «Витрати на одного суб'єкта господарювання великого і середнього підприємництва, які виникають внаслідок регуляторного акта»)

Сумарні витрати за альтернативами	Сума витрат, гривень
Альтернатива 1	Обчислити неможливо
Альтернатива 2	10 276,84

IV. Вибір найбільш оптимального альтернативного способу досягнення цілей

Єдиним способом розв'язання вищезазначеної проблеми, що відповідає потребам та забезпечує поступове досягнення встановлених цілей, є видання зазначеного регуляторного акта.

Рейтинг результативності (досягнення цілей під час вирішення проблеми)	Бал результативності (за чотирибальною системою оцінки)	Коментарі щодо присвоєння відповідного бала
Альтернатива 1	1	Визначена проблема продовжує існувати
Альтернатива 2	4	Проблема більше існувати не буде.

Рейтинг результативності	Вигоди (підсумок)	Витрати (підсумок)	Обґрунтування відповідного місця альтернативи у рейтингу
Альтернатива 1	Для держави: Наявність правового регулювання у сфері містобудування Для суб'єктів господарювання: Наявність правового регулювання у сфері діяльності	Для держави: Невідповідність нормативно-правових актів актам вищої юридичної сили Для суб'єктів господарювання: Витрати ресурсів на виконання вимог акта	Не відповідає визначеним цілям
Альтернатива 2	Для держави: Реалізація державної політики в сфері містобудування Для суб'єктів господарювання: Наявність вдосконаленого регулювання у сфері діяльності, що є наслідком:	Для держави: Відсутні Для суб'єктів господарювання: Витрати на одного суб'єкта господарювання становлять 40,46 грн.	Цілі будуть досягнуті. Оптимальне врахування інтересів кожної із сторін.

	економії часу, пов'язаного з виконанням вимог регуляторного акта; зменшенням ризиків незапланованих витрат.		

Рейтинг	Аргументи щодо переваги обраної альтернативи/причини відмови від альтернативи	Оцінка ризику зовнішніх чинників на дію запропонованого регуляторного акта
Альтернатива 1	Аргументи для переваги відсутні. Відмова від цієї альтернативи дозволить реалізувати владні повноваження та привести акти виконавчого органу Київської міської ради (Київської міської державної адміністрації) у відповідність до вимог чинного законодавства	Відсутні
Альтернатива 2	Причини для відмови відсутні. Обрана альтернатива є найбільш раціональним варіантом врахування інтересів виконавчого органу Київської міської ради (Київської міської державної адміністрації) та суб'єктів господарювання.	Зміни в нормативно-правових актах вищої юридичної сили

V. Механізм та заходи, які забезпечать розв'язання визначеної проблеми

Для розв'язання проблеми Департаментом містобудування та архітектури розроблено проєкт рішення Київської міської ради «Про внесення змін до рішення Київської міської ради від 22 травня 2013 року № 337/9394 «Про деякі питання ведення реєстрів адрес, вулиць та інших поіменованих об'єктів у місті Києві», яким пункт 5 рішення Київської міської ради від 22 травня 2013 року № 337/9394 «Про деякі питання ведення реєстрів адрес, вулиць та інших поіменованих об'єктів у місті Києві» визнаються таким, що втратив чинність, внесені зміни в додаток 1 до рішення в пункт 1.1 розділу 1 Загальна частина Положення про реєстр адрес у місті Києві, а саме слова «… на території міста Києва єдиний порядок присвоєння, реєстрації адрес об'єктів нерухомості (далі - адреса) та всіх змін у них, включаючи анулювання, а також…», виключити; в пункті 1.4. розділу 1 Загальна частина Положення про реєстр адрес у місті Києві (Додаток 1 до рішення) слова: «адреса - структурований опис сукупності реквізитів місця розташування об'єкта нерухомості на місцевості, що однозначно визначає даний об'єкт;» змінити на слова «адресою об'єкта нерухомого майна - є унікальна структурована сукупність реквізитів, що використовуються для ідентифікації об'єкта та визначення місця його розташування на місцевості»;

в пункті 1.4. розділу 1 Загальна частина Положення про реєстр адрес у місті Києві (Додаток 1 до рішення)слова: «будівельна адреса - це адреса, яка використовується для ідентифікації об'єктів нерухомого майна на період його будівництва;» змінити на слова «адреса об'єкта будівництва - це адреса, яка використовується для ідентифікації об'єктів нерухомого майна на період його будівництва;»;

пункт 1.3., 3.7., 3.8., . розділу 1 Загальна частина Положення про реєстр адрес у місті Києві, виключено;

розділ 4. «Порядок присвоєння поштових адрес об'єктам нерухомості та будівельних адрес об'єктам нового будівництва у місті Києві» Положення про реєстр адрес у місті Києві, виключено;

Присвоєння, зміна, коригування, анулювання адреси об'єктам будівництва, іншим об'єктам нерухомого майна, в тому числі присвоєння поштових адрес на підставі рішень суду та при поділі об'єктів нерухомого майна здійснюється Департаментом містобудування та архітектури виконавчого органу Київської міської ради (Київської міської державної адміністрації) у встановленому порядку.

VI. Оцінка виконання вимог регуляторного акта залежно від ресурсів, якими розпоряджаються органи виконавчої влади чи органи місцевого самоврядування, фізичні та юридичні особи, які повинні проваджувати або виконувати ці вимоги

Здійснено розрахунок витрат на запровадження державного регулювання для суб'єктів малого підприємництва згідно з додатком 4 до Методики проведення аналізу впливу регуляторного акта (Тест малого підприємництва).

Бюджетні витрати на адміністрування регулювання для суб'єктів великого і середнього підприємництва не передбачаються.

Додаткових витрат виконавчого органу Київської міської ради (Київської міської державної адміністрації) не передбачено.

Проєкт рішення не містить дискримінаційних або таких, що обмежують конкуренцію норм.

ТЕСТ малого підприємництва (М-Тест)

1. Консультації щодо визначення впливу запропонованого регулювання на суб'єктів малого підприємництва та визначення детального переліку процедур, виконання яких необхідно для здійснення регулювання, проведено розробником у період з «24» лютого 2023 р. по «12» травня 2023 р.

№	Вид консультації (публічні консультації прямі (круглі столи, наради, робочі зустрічі тощо),	Кількість учасників консультацій,	Основні результати консультацій

з/п	інтернет-консультації прямі (інтернет-форуми, соціальні мережі тощо), запити (до підприємців, експертів, науковців тощо)	осіб	(опис)
1	Проведення робочої зустрічі з представниками: ПП «Валді 2004»; ПП «Арабела-плюс»; ФОП Собченко Д.О.; ФОП Курашов О.Л.	 2 2 1 1	Регулювання сприймається нормально. За результатами проведених консультацій встановлено, що на первинне ознайомлення з дією регуляторного акта суб'єкт господарювання витрачає одну годину.

Вимірювання впливу регулювання на суб'єктів малого підприємництва (мікро- та малі):

кількість суб'єктів малого підприємництва на яких поширювалось регулювання - 8732 одиниці;

питома вага суб'єктів малого підприємництва у загальній кількості суб'єктів господарювання, на яких справляє вплив 97,17 відсотка (відповідно до таблиці "Оцінка впливу на сферу інтересів суб'єктів господарювання" додатка 1 до Методики проведення аналізу впливу регуляторного акта).

3. Розрахунок витрат суб'єктів малого підприємництва на виконання вимог регулювання.

№	Найменування оцінки	У перший рік (стартовий рік впровадження регулювання)	Періодичні (за наступний рік)	Витрати за п'ять років
Оцінка "прямих" витрат суб'єктів малого підприємництва на виконання регулювання				
1	Придбання необхідного обладнання (пристроїв, машин, механізмів) *Формула:* *кількість необхідних одиниць обладнання Х вартість одиниці*	Х	Х	Х
2	Процедури повірки та/або постановки на відповідний облік	Х	Х	Х

	у визначеному органі державної влади чи місцевого самоврядування *Формула:* *прямі витрати на процедури повірки (проведення первинного обстеження) в органі державної влади + витрати часу на процедуру обліку (на одиницю обладнання) Х вартість часу суб'єкта малого підприємництва (заробітна плата) Х оціночна кількість процедур обліку за рік) Х кількість необхідних одиниць обладнання одному суб'єкту малого підприємництва*			
3	Процедури експлуатації обладнання (експлуатаційні витрати - витратні матеріали) *Формула:* *оцінка витрат на експлуатацію обладнання (витратні матеріали та ресурси на одиницю обладнання на рік) Х кількість необхідних одиниць обладнання одному суб'єкту малого підприємництва*	Х	Х	Х
4	Процедури обслуговування обладнання (технічне обслуговування) *Формула:* *оцінка вартості процедури обслуговування обладнання (на одиницю обладнання) Х кількість процедур технічного обслуговування на рік на одиницю обладнання Х кількість необхідних одиниць обладнання одному суб'єкту малого підприємництва*	Х	Х	Х
5	Інші процедури:	Х	Х	Х
6	Разом, гривень *Формула:* *(сума рядків 1 + 2 + 3 + 4 + 5)*	Х	Х	Х
7	Кількість суб'єктів	8732	Передбачається,	Передбачається,

	господарювання, що повинні виконати вимоги регулювання:		що регулювання відбудеться в перший рік регулювання	що регулювання відбудеться в перший рік регулювання
8	Сумарно, гривень *Формула:* *відповідний стовпчик "разом" Х кількість суб'єктів малого підприємництва, що повинні виконати вимоги регулювання (рядок 6 Х рядок 7)*	Х	Х	Х
Оцінка вартості адміністративних процедур суб'єктів малого підприємництва щодо виконання регулювання та звітування				
9	Процедури отримання первинної інформації про вимоги регулювання *Формула:* *витрати часу на отримання інформації про регулювання, отримання необхідних форм та заявок Х вартість часу суб'єкта малого підприємництва (заробітна плата) Х оціночна кількість форм*	40,46 (мінімальна погодинна заробітна плата)*1 год. (кількість витраченого часу)=40,46	Передбачається, що регулювання відбудеться в перший рік регулювання	Передбачається, що регулювання відбудеться в перший рік регулювання
10	Процедури організації виконання вимог регулювання *Формула:* *витрати часу на розроблення та впровадження внутрішніх для суб'єкта малого підприємництва процедур на впровадження вимог регулювання Х вартість часу суб'єкта малого підприємництва (заробітна плата) Х оціночна кількість внутрішніх процедур*	Х	Х	Х
11	Процедури офіційного звітування *Формула:* *витрати часу на отримання інформації про порядок звітування щодо регулювання, отримання необхідних форм та визначення органу, що приймає звіти та місця звітності + витрати часу на заповнення*	Х	Х	Х

	звітних форм + витрати часу на передачу звітних форм (окремо за засобами передачі інформації з оцінкою кількості суб'єктів, що користуються формами засобів - окремо електронна звітність, звітність до органу, поштовим зв'язком тощо) + оцінка витрат часу на корегування (оцінка природного рівня помилок)) Х вартість часу суб'єкта малого підприємництва (заробітна плата) Х оціночна кількість оригінальних звітів Х кількість періодів звітності за рік			
12	Процедури щодо забезпечення процесу перевірок *Формула:* *витрати часу на забезпечення процесу перевірок з боку контролюючих органів Х вартість часу суб'єкта малого підприємництва (заробітна плата) Х оціночна кількість перевірок за рік*	Х	Х	Х
13	Інші процедури (уточнити)	Х	Х	Х
14	Разом, гривень *Формула:* *(сума рядків 9 + 10 + 11 + 12 + 13)*	40,46	Передбачається, що регулювання відбудеться в перший рік регулювання	Передбачається, що регулювання відбудеться в перший рік регулювання
15	Кількість суб'єктів малого підприємництва, що повинні виконати вимоги регулювання, одиниць	8732	Передбачається, що регулювання відбудеться в перший рік регулювання	Передбачається, що регулювання відбудеться в перший рік регулювання
16	Сумарно, гривень *Формула:* *відповідний стовпчик "разом" Х кількість суб'єктів малого підприємництва, що повинні виконати вимоги регулювання (рядок 14 Х рядок 15)*	353 296,72	Передбачається, що регулювання відбудеться в перший рік регулювання	Передбачається, що регулювання відбудеться в перший рік регулювання

Бюджетні витрати на адміністрування регулювання суб'єктів малого підприємництва, що виникають на виконання вимог регулювання, відсутні

Порядковий номер	Назва державного органу	Витрати на адміністрування регулювання за рік, гривень	Сумарні витрати на адміністрування регулювання за п'ять років, гривень
Сумарно бюджетні витрати на адміністрування регулювання суб'єктів малого підприємництва	X	X	X

4. Розрахунок сумарних витрат суб'єктів малого підприємництва, що виникають на виконання вимог регулювання

№	Показник	Перший рік регулювання (стартовий)	За п'ять років
1	Оцінка "прямих" витрат суб'єктів малого підприємництва на виконання регулювання	X	X
2	Оцінка вартості адміністративних процедур для суб'єктів малого підприємництва щодо виконання регулювання та звітування	353 296,72	X
3	Сумарні витрати малого підприємництва на виконання запланованого регулювання	353 296,72	X
4	Бюджетні витрати на адміністрування регулювання суб'єктів малого підприємництва	X	X
5	Сумарні витрати на виконання запланованого регулювання	353 296,72	X

VII. Обґрунтування запропонованого строку дії регуляторного акта

Строк дії регуляторного акта не обмежено у часі.

VIII. Визначення показників результативності дії регуляторного акта

Основними показниками результативності даного регуляторного акта визначені такі показники:

розмір надходжень до державного та місцевих бюджетів і державних цільових фондів, пов'язаних з дією акта – не передбачається;

розмір коштів і час, що витрачатимуться суб'єктами господарювання та/або фізичними особами, пов'язаними з виконанням вимог акта – 40,46 грн на одного суб'єкта господарювання;

рівень поінформованості суб'єктів господарювання та/або фізичних осіб з основних положень акта – середній.

кількість суб'єктів господарювання на яких поширюється дія акта – 8986 од.;

кількість опрацьованих звернень;

кількість скарг.

IX. Визначення заходів, за допомогою яких здійснюватиметься відстеження результативності дії регуляторного акта

Стосовно регуляторного акта Департаментом містобудування та архітектури виконавчого органу Київської міської ради (Київської міської державної адміністрації) буде здійснено базове відстеження результативності регуляторного акта до набрання чинності цим регуляторним актом.

Повторне відстеження результативності регуляторного акта проводитиметься через рік після набрання чинності регуляторним актом.

Періодичне відстеження результативності регуляторного акта буде проводитись один раз на три роки після проведення заходів повторного відстеження регуляторного акта.

Для проведення відстеження результативності дії регуляторного акта буде застосовано статистичний метод.

Директор Департаменту
містобудування та архітектури
виконавчого органу Київської
міської ради (Київської міської
державної адміністрації) Олександр СВИСТУНОВ

12/4/119

Звіт
Київського міського голови
про здійснення заходів, спрямованих на забезпечення реалізації Закону України «Про засади державної регуляторної політики у сфері господарської діяльності» виконавчим органом Київської міської ради (Київською міською державною адміністрацією) у 2023 році

Робота по забезпеченню реалізації Закону України «Про засади державної регуляторної політики у сфері господарської діяльності» (далі за текстом – Закон) у виконавчому органі Київської міської ради (Київській міській державній адміністрації)/Київській міській військовій адміністрації проводиться систематично.

На виконання Закону у 2023 році міським органом виконавчої влади було проведено роботу в наступних напрямках.

Організаційні питання

Відповідно до рішення Київської міської ради від 20.04.2023 № 6299/6340 «Про затвердження Положення про Департамент промисловості та розвитку підприємництва виконавчого органу Київської міської ради (Київської міської державної адміністрації)» та розпорядження виконавчого органу Київської міської ради (Київської міської державної адміністрації) від 05.10.2017 № 1205 «Про деякі питання здійснення державної регуляторної політики у виконавчому органі Київської міської ради (Київській міській державній адміністрації)» (із змінами та доповненнями) повноваження з питань реалізації державної регуляторної політики у виконавчому органі Київської міської ради (Київській міській державній адміністрації) покладено на Департамент промисловості та розвитку підприємництва виконавчого органу Київської міської ради (Київської міської державної адміністрації).

Дотримання єдиного підходу до підготовки проєктів регуляторних актів у виконавчому органі Київської міської ради (Київській міській державній адміністрації)/Київській міській військовій адміністрації

Постійно забезпечується єдиний підхід до підготовки проєктів регуляторних актів та прийняття їх тільки після проходження всіх процедур, визначених Законом.

Питання дотримання єдиного підходу до підготовки проєктів регуляторних актів в м. Києві неодноразово розглядалось під час проведення нарад щодо питань здійснення державної регуляторної політики з фахівцями структурних підрозділів виконавчого органу Київської міської ради (Київської міської державної адміністрації).

З метою встановлення єдиного підходу щодо підготовки і прийняття регуляторних актів виконавчим органом Київської міської ради (Київською

міською державною адміністрацією) і врегулювання питань підготовки, обговорення, прийняття та відстеження результативності регуляторних актів виконавчого органу Київської міської ради (Київської міської державної адміністрації) діє розпорядження виконавчого органу Київської міської ради (Київської міської державної адміністрації) від 05.10.2017 № 1205 «Про деякі питання здійснення державної регуляторної політики у виконавчому органі Київської міської ради (Київській міській державній адміністрації)» (із змінами та доповненнями внесеними розпорядженням виконавчого органу Київської міської ради (Київської міської державної адміністрації) від 10.06.2021 № 1310).

Протягом звітного періоду за зверненнями структурних підрозділів виконавчого органу Київської міської ради (Київської міської державної адміністрації) в Департаменті було опрацьовано 78 проєктів актів Київської міської ради та її виконавчого органу стосовно яких надані відповідні роз'яснення щодо ознак регуляторності.

Протягом звітного періоду виконавчим органом Київської міської ради (Київською міською державною адміністрацію)/Київською міською військовою адміністрацією прийнято 8 регуляторних акта.

Здійснення аналізу регуляторного впливу при підготовці проєктів регуляторних актів

При підготовці проєктів регуляторних актів, аналіз регуляторного впливу готується відповідно до статті 8 Закону та постанови Кабінету Міністрів України від 11.03.04 № 308 «Про затвердження методик аналізу впливу та відстеження результативності регуляторного акта».

Починаючи з 16 березня 2016 року розробниками проєктів регуляторних актів, аналіз регуляторного впливу готується із врахуванням змін до Методики проведення аналізу впливу регуляторного акта, які були внесені постановою Кабінету Міністрів України від 16 грудня 2015 року № 1151 «Про внесення змін до постанови Кабінету Міністрів України від 11 березня 2004 р. № 308».

Задля покращення якості підготовки аналізу регуляторного впливу, при проведенні регуляторної процедури передбаченої Законом Департаментом промисловості та розвитку підприємництва постійно надаються розробникам проєктів регуляторних актів роз'яснення щодо застосування Методики оцінки витрат та економічних вигід «cost-benefit analysis» та М-Тесту, затвердженої постановою Кабінету Міністрів України від 16.12.2015 № 1151.

Аналіз регуляторного впливу оприлюднюється одночасно з проєктом регуляторного акта та повідомленням про його оприлюднення.

Проведення роботи з планування діяльності щодо підготовки проєктів регуляторних актів виконавчого органу Київської міської ради (Київської міської державної адміністрації)/Київської міської військової адміністрації та внесення, у разі потреби, відповідних змін до плану

Підготовка проєктів регуляторних актів виконавчого органу Київської міської ради (Київської міської державної адміністрації)/Київської міської військової адміністрації здійснювалась згідно із затвердженим Планом діяльності з підготовки проєктів регуляторних актів виконавчого органу Київської міської ради (Київської міської державної адміністрації) на 2023 рік та відповідних змін до нього.

Зазначений План було сформовано на підставі пропозицій структурних підрозділів виконавчого органу Київської міської ради (Київської міської державної адміністрації).

План затверджений розпорядженням начальника Київської міської військової адміністрації від 29 листопада 2022 року № 777 «Про затвердження плану діяльності з підготовки проєктів регуляторних актів Київської міської військової адміністрації на 2023 рік», яке 01.12.2022, в установленому порядку, оприлюднено на Єдиному веб-порталі територіальної громади міста Києва (www.kyivcity.gov.ua) (далі – веб-портал) в підрозділі «Планування регуляторної діяльності» розділу «Регуляторна діяльність».

До вказаного Плану на підставі пропозицій структурних підрозділів виконавчого органу Київської міської ради (Київської міської державної адміністрації) було внесено, відповідними розпорядженнями начальника Київської міської військової адміністрації, три зміни.

Протягом звітного періоду План діяльності з підготовки проєктів регуляторних актів Київської міської військової адміністрації на 2023 рік доповнено 3 проєктами регуляторних актів, таким чином План на 2023 рік включає 10 проєктів регуляторних актів.

Всі зміни та доповнення до Плану оприлюднені в мережі Інтернет на Єдиному веб-порталі територіальної громади міста Києва (www.kyivcity.gov.ua) в підрозділі «Планування регуляторної діяльності» розділу «Регуляторна діяльність».

Разом з тим, видано розпорядження начальника Київської міської військової адміністрації від 04 грудня 2023 року № 997 «Про затвердження плану діяльності з підготовки проєктів регуляторних актів Київської міської військової адміністрації на 2024 рік», яке 04.12.2023 було оприлюднено на Єдиному веб-порталі територіальної громади міста Києва в підрозділі «Планування регуляторної діяльності» розділу «Регуляторна діяльність».

План діяльності з підготовки проєктів регуляторних актів Київської міської військової адміністрації на 2024 рік включає 8 проєктів регуляторних актів.

Оприлюднення проєктів регуляторних актів
Київської міської ради та виконавчого органу Київської міської ради
(Київської міської державної адміністрації)/
Київської міської військової адміністрації

З метою недопущення прийняття економічно недоцільних, неефективних регуляторних актів та залучення суб'єктів підприємництва всі проєкти регуляторних актів з аналізом регуляторного впливу та повідомленням про оприлюднення публікуються на Єдиному веб-порталі територіальної громади міста Києва (www.kyivcity.gov.ua) для одержання зауважень та пропозицій відповідно до вимог чинного законодавства.

Протягом 2023 року на Єдиному веб-порталі територіальної громади міста Києва (www.kyivcity.gov.ua) в підрозділі «Оприлюднення проєктів регуляторних актів» розділу «Регуляторна діяльність» оприлюднено 20 проєктів регуляторних актів з відповідним повідомленням про оприлюднення та аналізом регуляторного впливу, з яких:

- 10 – проєктів рішень Київської міської ради;
- 10 – проєктів розпоряджень начальника Київської міської військової адміністрації.

Опрацювання одержаних зауважень і пропозицій від фізичних та юридичних осіб, їх об'єднань у процесі підготовки проєктів регуляторних актів та виконання заходів з відстеження їх результативності

З метою одержання зауважень і пропозицій від фізичних та юридичних осіб, їх об'єднань, розробниками регуляторних актів постійно розміщуються на Єдиному веб-порталі територіальної громади міста Києва проєкти регуляторних актів з відповідними повідомленнями про їх оприлюднення та аналізом регуляторного впливу.

Одержані під час оприлюднення проєктів регуляторних актів зауваження і пропозиції від фізичних та юридичних осіб, їх об'єднань ретельно вивчаються, обговорюються під час наступних обговорень та включаються до проєкту, або аргументовано відхиляються.

Стосовно кожного проєкту регуляторного акта виконавчого органу Київської міської ради (Київської міської державної адміністрації) здійснюється базове відстеження його результативності відповідно до вимог статті 10 Закону України «Про засади державної регуляторної політики у сфері господарської діяльності» та постанови Кабінету Міністрів України від 11.03.04 № 308 «Про затвердження методик аналізу впливу та відстеження результативності регуляторного акта».

Таким чином, протягом 2023 року на Єдиному веб-порталі територіальної громади міста Києва (www.kyivcity.gov.ua) в підрозділі «Відстеження результативності регуляторних актів» розділу «Регуляторна діяльність» оприлюднено 11 звітів про проведення базового відстеження результативності проєкту регуляторного акта, з яких:

- 7 звітів до проєктів розпоряджень начальника Київської міської військової адміністрації;
- 4 звіти до проєктів рішень Київської міської ради.

Взаємодія міської влади у процесі регуляторної діяльності з конкретними суб'єктами господарювання, їх об'єднаннями, науковими установами та консультативно-дорадчими органами

В процесі роботи по реалізації державної регуляторної політики у 2023 році щодо забезпечення прозорості та гласності підготовки проєктів регуляторних актів виконавчий орган Київської міської ради (Київська міська державна адміністрація)/Київська міська військова адміністрація постійно співпрацювала з суб'єктами господарювання, їх об'єднаннями.

Забезпечується системний діалог органів виконавчої влади і громадськості шляхом проведення семінарів, круглих столів, телефонних «гарячих ліній», соціологічних досліджень.

З метою залучення більш широкого кола суб'єктів господарювання столиці до обговорення проєктів регуляторних актів задля одержання зауважень і пропозицій від фізичних та юридичних осіб, їх об'єднань, Департамент промисловості та розвитку підприємництва виконавчого органу Київської міської ради (Київської міської державної адміністрації) на власні сторінці в мережі Інтернет (https://dprp.kyivcity.gov.ua) в рубриці «Новини» постійно здійснює публікації щодо оприлюднених проєктів регуляторних актів.

Систематизація регуляторних актів Київської міської ради та виконавчого органу Київської міської ради (Київської міської державної адміністрації)/Київської міської військової адміністрації

З метою виконання вимог статті 5 Закону України «Про засади державної регуляторної політики у сфері господарської діяльності» Департаментом промисловості та розвитку підприємництва виконавчого органу Київської міської ради (Київської міської державної адміністрації) сформовано Реєстр діючих регуляторних актів виконавчого органу Київської міської ради (Київської міської державної адміністрації)/Київської міської військової адміністрації станом на 01.01.2023 (далі – Реєстр).

Реєстр 10 лютого 2023 року був затверджений виконувачем обов'язків директора Департаменту промисловості та розвитку підприємництва виконавчого органу Київської міської ради (Київської міської державної адміністрації) який, того ж дня, оприлюднений в установленому порядку на Єдиному веб-порталі територіальної громади міста Києва в підрозділі «Реєстр регуляторних актів» розділу «Регуляторна діяльність».

Також, на виконання доручення профільної постійної комісії Київської міської ради, Департамент промисловості та розвитку підприємництва виконавчого органу Київської міської ради (Київської міської державної адміністрації) сформував Реєстр діючих з 2011 року регуляторних актів Київської міської ради станом на 01.01.2023 (далі – Реєстр КМР). Реєстр КМР затверджений протоколом постійної комісії Київської міської ради з питань власності та регуляторної політики № 22/95 від 12.07.2023 та

оприлюднений 08 серпня 2023 року на Єдиному веб-порталі територіальної громади міста Києва (www.kyivcity.gov.ua) в підрозділі «Реєстр регуляторних актів» розділу «Регуляторна діяльність».

Окрім того, відповідно до абзацу другого частини першої статті 10-1 Закону України «Про доступ до публічної інформації» та постанови Кабінету Міністрів України від 21 жовтня 2015 року № 835 «Про затвердження Положення про набори даних, які підлягають оприлюдненню у формі відкритих даних» Департаментом, як розпорядником інформації, проведено відповідну роботу щодо підготовки та оприлюднення набору даних у форматі відкритих даних на Єдиному державному веб-порталі відкритих даних https://data.gov.ua/, а саме:

реєстр діючих регуляторних актів виконавчого органу Київської міської ради (Київської міської державної адміністрації);

план діяльності з підготовки проєктів регуляторних актів виконавчого органу Київської міської ради (Київської міської державної адміністрації)/ Київської міської військової адміністрації на 2023 рік із змінами та доповненнями до нього.

Перегляд регуляторних актів та виконання заходів з відстеження їх результативності

Керуючись статтею 11 Закону України «Про засади державної регуляторної політики у сфері господарської діяльності» та відповідно до розпорядження виконавчого органу Київської міської ради (Київської міської державної адміністрації) від 05.10.2017 № 1205 «Про деякі питання здійснення державної регуляторної політики у виконавчому органі Київської міської ради (Київській міській державній адміністрації)» Департаментом промисловості та розвитку підприємництва виконавчого органу Київської міської ради (Київської міської державної адміністрації) постійно проводиться моніторинг прийнятих нормативно – правових актів Київської міської державної адміністрації.

Відповідно до проведеного моніторингу можна зробити висновок, що в цілому, структурні підрозділи виконавчого органу Київської міської ради (Київської міської державної адміністрації) при прийнятті регуляторних актів дотримуються вимог Закону України «Про засади державної регуляторної політики у сфері господарської діяльності».

Відстеження результативності регуляторних актів, прийнятих виконавчим органом Київради (Київською міською державною адміністрацією)/Київською міською військовою адміністрацією, відповідно до статті 10 Закону здійснюється на підставі Графіка відстежень результативності регуляторних актів виконавчого органу Київради (Київської міської державної адміністрації) на 2023 рік, який 10 лютого 2023 року затверджений виконувачем обов'язків директора Департаменту промисловості та розвитку підприємництва виконавчого органу Київської міської ради (Київської міської державної адміністрації) та того ж дня оприлюднений на Єдиному веб-порталі територіальної громади міста Києва (www.kyivcity.gov.ua) в підрозділі

«Відстеження результативності регуляторних актів» розділу «Регуляторна діяльність».

Відповідно до вказаного Графіка відповідальними структурними підрозділами виконавчого органу Київської міської ради (Київської міської державної адміністрації) проводиться робота щодо виконання заходів з відстеження результативності регуляторних актів – розпоряджень виконавчого органу Київської міської ради (Київської міської державної адміністрації)/Київської міської військової адміністрації.

Протягом 2023 року на Єдиному веб-порталі територіальної громади міста Києва (www.kyivcity.gov.ua) в підрозділі «Відстеження результативності регуляторних актів» розділу «Регуляторна діяльність» було оприлюднено 46 звітів про результати відстежень результативності регуляторних актів – розпоряджень, наказів виконавчого органу Київської міської ради (Київської міської державної адміністрації)/Київської міської військової адміністрації, із них:

9 звітів про проведення повторного відстеження;

37 звітів про проведення періодичного відстеження.

З метою поліпшення регуляторного середовища виконавчий орган Київської міської ради (Київської міської державної адміністрації) постійно забезпечує неухильне виконання вимог Закону України «Про засади державної регуляторної політики у сфері господарської діяльності».

Також, на виконання доручення профільної постійної комісії Київської міської ради, Департамент промисловості та розвитку підприємництва виконавчого органу Київської міської ради (Київської міської державної адміністрації) сформував Графік відстежень результативності регуляторних актів Київської міської ради (діючих з 2011 року) на 2023 рік (далі – Графік КМР). Графік КМР затверджений протоколом постійної комісії Київської міської ради з питань власності та регуляторної політики № 22/95 від 12.07.2023 та оприлюднений 08 серпня 2023 року на Єдиному веб-порталі територіальної громади міста Києва (www.kyivcity.gov.ua) в підрозділі «Відстеження результативності регуляторних актів» розділу «Регуляторна діяльність».

За звітний період відповідальними структурними підрозділами виконавчого органу Київської міської ради (Київської міської державної адміністрації) підготовлено 26 звітів про результати проведення періодичного відстеження результативності регуляторних актів – рішень Київської міської ради, які в установленому порядку оприлюднені на Єдиному веб-порталі територіальної громади міста Києва (www.kyivcity.gov.ua) в підрозділі «Відстеження результативності регуляторних актів» розділу «Регуляторна діяльність».

На виконання протокольного доручення постійної комісії Київської міської ради з питань власності та регуляторної політики, Департамент промисловості та розвитку підприємництва виконавчого органу Київської міської ради (Київської міської державної адміністрації) опубліковує витяги з протоколів засідань постійної комісії Київської міської ради з питань власності

та регуляторної політики на Єдиному веб-порталі територіальної громади міста Києва (www.kyivcity.gov.ua) в підрозділі «Витяги з протоколів засідань постійної комісії Київської міської ради з питань власності та регуляторної політики» розділу «Регуляторна діяльність».

Окрім того, 27 червня 2023 року відбулось засідання робочої групи із перегляду регуляторних актів виконавчого органу Київської міської ради (Київської міської державної адміністрації) при Департаменті промисловості та розвитку підприємництва виконавчого органу Київської міської ради (Київської міської державної адміністрації), за результатами якого було прийнято рішення про виключення з Реєстру діючих регуляторних актів виконавчого органу Київської міської ради (Київської міської державної адміністрації) 19 регуляторних актів.

Оновлений Реєстр діючих регуляторних актів виконавчого органу Київської міської ради (Київської міської державної адміністрації)/Київської міської військової адміністрації станом на 01.07.2023 був затверджений в установленому порядку директором Департаменту промисловості та розвитку підприємництва виконавчого органу Київської міської ради (Київської міської державної адміністрації) 03 липня 2023 року та оприлюднений 05 липня 2023 року на Єдиному веб-порталі територіальної громади міста Києва в підрозділі «Реєстр регуляторних актів» розділу «Регуляторна діяльність».

Також постійною комісію Київської міської ради з питань власності та регуляторної політики було оновлено та затверджено (протокол № 28/101 від 04.10.2023) Реєстр діючих з 2011 року регуляторних актів Київської міської ради станом на 01.09.2023, який 25 жовтня 2023 року оприлюднений на Єдиному веб-порталі територіальної громади міста Києва (www.kyivcity.gov.ua) в підрозділі «Реєстр регуляторних актів» розділу «Регуляторна діяльність».

Оприлюднення виконавчим органом Київської міської ради (Київською міською державною адміністрацією)/Київською міською військовою адміністрацією інформації про здійснення регуляторної діяльності

Виконавчим органом Київської міської ради (Київською міською державною адміністрацією)/Київською міською військовою адміністрацією щорічно проводяться заходи щодо оприлюднення інформації про здійснення державної регуляторної діяльності у м. Києві. Інформація щороку оприлюднюється на Єдиному веб-порталі територіальної громади міста Києва (www.kyivcity.gov.ua) в підрозділі «Відомості про здійснення регуляторної діяльності» розділу «Регуляторна діяльність».

Окрім того, Департаментом промисловості та розвитку підприємництва виконавчого органу Київської міської ради (Київської міської державної адміністрації) було забезпечено підготовку звіту Київського міського голови про здійснення заходів, спрямованих на забезпечення реалізації Закону України «Про засади державної регуляторної політики у сфері господарської

діяльності» виконавчим органом Київської міської ради (Київською міською державною адміністрацією) у 2022 році.

Висновки

Узагальнення діяльності виконавчого органу Київської міської ради (Київської міської державної адміністрації) по реалізації державної регуляторної політики, дозволило дійти висновків, що практичними наслідками роботи розробників регуляторних актів із забезпечення виконання Закону України «Про засади державної регуляторної політики у сфері господарської діяльності» у 2023 році є те, що проєкти регуляторних актів проходять процедуру, визначену Законом із дотриманням єдиного підходу до підготовки проектів регуляторних актів у м. Києві.

Виконавчий орган Київської міської ради (Київська міська державна адміністрація)/Київська міська військова адміністрація, в особі Департаменту промисловості та розвитку підприємництва виконавчого органу Київської міської ради (Київської міської державної адміністрації) планує у 2024 році проводити роботу щодо:

- якості підготовки аналізу регуляторного впливу до проєкту регуляторного акта та здійснення ґрунтовних відстежень результативності цих актів;
- більш тісної співпраці з підприємницькими колами та їх громадськими організаціями стосовно активізації останніх в наданні зауважень та пропозицій по конкретних проєктах та задля досягнення спільної мети по створенню сприятливих умов для розвитку підприємництва в м. Києві, а також створенню в м. Києві середнього класу на базі розвитку підприємництва, збільшенню його ролі в економіці міста як одну з найважливіших завдань;
- недопущення прийняття неефективних та невигідних для суб'єктів підприємництва регуляторних актів;
- створення сприятливого клімату для організації та ведення підприємницької діяльності та захисту прав підприємців.

Київський міський голова **Віталій КЛИЧКО**

УКРАЇНА

ВИКОНАВЧИЙ ОРГАН КИЇВСЬКОЇ МІСЬКОЇ РАДИ
(КИЇВСЬКА МІСЬКА ДЕРЖАВНА АДМІНІСТРАЦІЯ)

**ДЕПАРТАМЕНТ
ПРОМИСЛОВОСТІ ТА РОЗВИТКУ ПІДПРИЄМНИЦТВА**

вул. Басейна, 1/2-А, м. Київ, 01004 тел. (044) 235 86 93
Контактний центр міста Києва (044) 15 51 E-mail: industry@kyivcity.gov.ua Код ЄДРПОУ 24250279

06.02.2024

Голові постійної комісії Київської міської ради з питань власності та регуляторної політики
М. ПРИСЯЖНЮКУ

Шановний Михайле Олексійовичу!

На виконання пункту 7.2 розділу 7 розпорядження виконавчого органу Київської міської ради (Київської міської державної адміністрації) від 05.10.2017 № 1205 «Про деякі питання здійснення державної регуляторної політики у виконавчому органі Київської міської ради (Київській міській державній адміністрації)» направляємо звіт Київського міського голови про здійснення заходів, спрямованих на забезпечення реалізації Закону України «Про засади державної регуляторної політики у сфері господарської діяльності» виконавчим органом Київської міської ради (Київською міською державною адміністрацією) у 2023 році.

Додаток: на 9 арк. в 1 прим.

З повагою

Директор Володимир КОСТІКОВ

Ірина Любінська
Ярослава Григораш 234 77 00

№08/4501
06.02.2024

ДОКУМЕНТ ІТС ЄІПК СЕД АСКОД (**ПІДПИСАНО КВАЛІФІКОВАНИМ ЕЛЕКТРОННИМ ПІДПИСОМ**)

Сертифікат 3FAA9288358EC003040000005F1130005057BB00
Підписувач Костіков Володимир Володимирович
Дійсний з 16.06.2023 9:59:43 по 16.06.2025 9:59:43

Департамент промисловості та розвитку підприємництва

052-572 від 06.02.2024

13

УКРАЇНА

ВИКОНАВЧИЙ ОРГАН КИЇВСЬКОЇ МІСЬКОЇ РАДИ
(КИЇВСЬКА МІСЬКА ДЕРЖАВНА АДМІНІСТРАЦІЯ)

ДЕПАРТАМЕНТ
ПРОМИСЛОВОСТІ ТА РОЗВИТКУ ПІДПРИЄМНИЦТВА

вул. Басейна, 1/2-А, м. Київ, 01004 тел. (044) 235 86 93
Контактний центр міста Києва (044) 15 51 E-mail: industry@kyivcity.gov.ua Код ЄДРПОУ 24250279

Голові постійної комісії Київської міської ради з питань власності та регуляторної політики
М. ПРИСЯЖНЮКУ

Про виконання заходів щодо відстеження результативності регуляторних актів

13-14
(14/119)

Шановний Михайле Олексійовичу!

Відповідно до пункту 19 статті 45 розділу X рішення Київської міської ради від 04.11.2021 № 3135/3176 «Про регламент Київської міської ради» Департамент промисловості та розвитку підприємництва виконавчого органу Київської міської ради (Київської міської державної адміністрації) з метою виконання заходів щодо відстеження результативності регуляторних актів, прийнятих Київською міською радою, направляє для розгляду:

Графік відстежень результативності регуляторних актів Київської міської ради (діючих з 2011 року) на 2024 рік;

Реєстр (діючих з 2011 року) регуляторних актів Київської міської ради (станом на 01.01.2024).

Разом з тим інформуємо, що у зв'язку з втратою чинності, виключено з реєстру діючих регуляторних актів Київської міської ради наступні рішення Київської міської ради:

від 13.09.2011 № 7/6223 «Про внесення змін та доповнень до рішення Київської міської ради від 24.05.2007 № 528/1189» (підстава – рішення КМР від 14.12.2023 № 7537/7578);

N 08/4347
05.02.2024

ДОКУМЕНТ ІТС ЄІПК СЕД АСКОД (**ПІДПИСАНО КВАЛІФІКОВАНИМ ЕЛЕКТРОННИМ ПІДПИСОМ**)

Сертифікат 3FAA9288358EC003040000005F1130005057BB00
Підписувач Костіков Володимир Володимирович
Дійсний з 16.06.2023 9:59:43 по 16.06.2025 9:59:43

Департамент промисловості та розвитку підприємництва
052-563 від 05.02.2024

від 02.10.2013 № 10/9598 «Про внесення змін та доповнень до рішення Київської міської ради від 24.05.2007 № 528/1189 «Про затвердження положення про порядок проведення інвестиційних конкурсів для будівництва, реконструкції, реставрації тощо об'єктів житлового та нежитлового призначення, незавершеного будівництва, інженерно-транспортної інфраструктури міста Києва» (підстава – рішення КМР від 14.12.2023 № 7537/7578).

Додатки:

1. Графік відстежень результативності регуляторних актів Київської міської ради (діючих з 2011 року) на 2024 рік на 3 арк. в 1 прим.;
2. Реєстр (діючих з 2011 року) регуляторних актів Київської міської ради (станом на 01.01.2024) на 4 арк. в 1 прим.

З повагою

Директор Володимир КОСТІКОВ

Ярослава Григораш 234 77 00

ДОКУМЕНТ ІТС ЄІПК СЕД АСКОД (**ПІДПИСАНО КВАЛІФІКОВАНИМ ЕЛЕКТРОННИМ ПІДПИСОМ**)

Сертифікат 3FAA9288358EC003040000005F1130005057BB00
Підписувач Костіков Володимир Володимирович
Дійсний з 16.06.2023 9:59:43 по 16.06.2025 9:59:43

Департамент промисловості та розвитку підприємництва

052-563 від 05.02.2024

«ЗАТВЕРДЖУЮ»
Постійна комісія Київської міської ради з питань власності та регуляторної політики
протокол № від

13/14/119

ГРАФІК

відстежень результативності регуляторних актів Київської міської ради (діючих з 2011 року) на 2024 рік

№ з/п	Назва регуляторного акта	Відповідальний розробник	Вид та дата проведення
І квартал			
1.	Рішення Київради **від 20.04.2023 № 6320/6361** «Про затвердження Методики розрахунку орендної плати за комунальне майно територіальної громади міста Києва»	Департамент комунальної власності м. Києва виконавчого органу Київської міської ради (Київської міської державної адміністрації)	Базове відстеження з 05.01.2024
2.	Рішення Київради **від 17.03.2016 № 237/237** «Про деякі питання розміщення тимчасових споруд торговельного, побутового, соціально-культурного чи іншого призначення для здійснення підприємницької діяльності в м. Києві»	Департамент містобудування та архітектури виконавчого органу Київської міської ради (Київської міської державної адміністрації)	Періодичне відстеження з 22.01.2024
3.	Рішення Київради **від 13.09.2011 № 10/6226** «Про внесення змін та доповнень до рішення Київської міської ради від 27.11.2003 № 220/1094»	Департамент містобудування та архітектури виконавчого органу Київської міської ради (Київської міської державної адміністрації)	Періодичне відстеження з 22.01.2024
4.	Рішення Київради **від 31.03.2011 № 71/5458** «Про затвердження порядку і правил проведення феєрверків (салютів) та реалізації піротехнічних виробів на території міста Києва»	Департамент муніципальної безпеки виконавчого органу Київської міської ради (Київської міської державної адміністрації)	Періодичне відстеження з 31.03.2024
ІІ квартал			
5.	Рішення Київради **від 20.04.2017 № 241/2463** «Про затвердження Порядку набуття прав на землю із земель комунальної власності у місті Києві»	Департамент земельних ресурсів виконавчого органу Київської міської ради (Київської міської державної адміністрації)	Періодичне відстеження з 20.04.2024
6.	Рішення Київради **від 20.04.2023 № 6320/6361** «Про затвердження Методики розрахунку орендної плати за комунальне майно територіальної громади міста Києва»	Департамент комунальної власності м. Києва виконавчого органу Київської міської ради (Київської міської державної адміністрації)	Повторне відстеження з 20.04.2024
7.	Рішення Київради **від 22.05.2013 № 340/9397** «Про деякі заходи щодо впорядкування руху вантажних автомобілів у м. Києві»	Департамент транспортної інфраструктури виконавчого органу Київської міської ради (Київської міської державної адміністрації)	Періодичне відстеження з 22.05.2024

8.	Рішення Київради **від 12.11.2019 № 6[illegible]/633** «Про внесення змін до Положення про фінансово-кредитну підтримку суб'єктів малого та середнього підприємництва у місті Києві, затвердженого рішенням Київської міської ради від 21 вересня 2017 року № 46/3053»	Департам[illegible]т промисловості та розвитку підприємництва виконавчого органу Київської міської ради (Київської міської державної адміністрації)	Періодичне відстеження з 31.05.2024
9.	Рішення Київради **від 12.03.2020 № 236/8406** «Про встановлення плати за доступ до елементів інфраструктури об'єктів будівництва, транспорту, енергетики, кабельної каналізації електрозв'язку, будинкової розподільної мережі комунальної власності територіальної громади міста Києва»	Департамент економіки та інвестицій виконавчого органу Київської міської ради (Київської міської державної адміністрації)	Періодичне відстеження з 17.06.2024
III квартал			
10.	Рішення Київради **від 04.09.2014 № 62/62** «Про внесення змін до рішення Київської міської ради від 24 лютого 2011 року № 56/5443 «Про затвердження Порядку визначення обсягів пайової участі (внеску) власників тимчасових споруд торговельного, побутового, соціально-культурного чи іншого призначення для здійснення підприємницької діяльності, засобів пересувної дрібнороздрібної торговельної мережі в утриманні об'єктів благоустрою м. Києва та внесення змін до деяких рішень Київської міської ради» та деяких рішень Київської міської ради»	Департамент містобудування та архітектури виконавчого органу Київської міської ради (Київської міської державної адміністрації)	Періодичне відстеження з 04.09.2024
11.	Рішення Київради **від 22.09.2016 № 19/1023** «Про обмеження реалізації алкогольних, слабоалкогольних напоїв та пива у стаціонарних об’єктах торгівлі в м. Києві»	Департамент промисловості та розвитку підприємництва виконавчого органу Київської міської ради (Київської міської державної адміністрації)	Періодичне відстеження з 22.09.2024
IV квартал			
12.	Рішення Київради **від 27.10.2011 № 384/6600** «Про затвердження Порядку видалення зелених насаджень на території міста Києва»	Департамент захисту довкілля та адаптації до зміни клімату виконавчого органу Київської міської ради (Київської міської державної адміністрації)	Періодичне відстеження з 27.10.2024
13.	Рішення Київради **від 15.11.2016 № 411/1415** «Про затвердження Порядку залучення, розрахунку розміру і використання коштів пайової участі замовників у розвитку інфраструктури міста Києва»	Департамент економіки та інвестицій виконавчого органу Київської міської ради (Київської міської державної адміністрації)	Періодичне відстеження з 15.11.2024
14.	Рішення Київради **від 14.12.2023 № 7537/7578** «Про затвердження Положення про проведення інвестиційних конкурсів із залучення інвесторів для будівництва, реконструкції, реставрації, капітального ремонту, технічного переоснащення тощо об'єктів комунальної власності територіальної громади міста Києва»	Департамент економіки та інвестицій виконавчого органу Київської міської ради (Київської міської державної адміністрації)	Повторне відстеження з 14.12.2024

15.	Рішення Київради **від 14.12.2023 № 75 7613** «Про внесення змін до Порядку розміщення вивісок у місті Києві, затвердженого рішенням Київської міської ради від 20 квітня 2017 року № 224/2446»	Департам т захисту довкілля та адаптації до зміни клімату виконавчого органу Київської міської ради (Київської міської державної адміністрації)	Повторне відстеження з 14.12.2024
16.	Рішення Київради **від 14.12.2023 № 7579/7620** «Про затвердження примірних договорів оренди комунального майна територіальної громади міста Києва»	Департамент комунальної власності м. Києва виконавчого органу Київської міської ради (Київської міської державної адміністрації)	Повторне відстеження з 14.12.2024

«ЗАТВЕРДЖУЮ»
Постійна комісія Київської міської ради з питань власності та регуляторної політики
протокол № від

14/14/119

РЕЄСТР
(діючих з 2011 року) регуляторних актів Київської міської ради (станом на 01.01.2024)

№ з/п	Назва	Примітка
	2011 рік	
1.	Рішення Київради від 24.02.2011 № 56/5443 «Про затвердження Порядку визначення обсягів пайової участі (внеску) власників тимчасових споруд торговельного, побутового, соціально-культурного чи іншого призначення для здійснення підприємницької діяльності, засобів пересувної дрібнороздрібної торговельної мережі, власників (користувачів) майданчиків для харчування біля стаціонарних закладів ресторанного господарства в утриманні об'єктів благоустрою м. Києва та внесення змін до деяких рішень Київської міської ради»	
2.	Рішення Київради від 31.03.2011 № 71/5458 «Про затвердження порядку і правил проведення феєрверків (салютів) та реалізації піротехнічних виробів на території міста Києва»	
3.	Рішення Київради від 13.09.2011 № 13/6229 «Про внесення змін та доповнень до рішення Київської міської ради від 31.10.2006 № 141/198»	
4.	Рішення Київради від 13.09.2011 № 10/6226 «Про внесення змін та доповнень до рішення Київської міської ради від 27.11.2003 № 220/1094»	
5.	Рішення Київради від 22.09.2011 № 39/6255 «Про затвердження Методики розрахунку розмірів плати за договорами особистого земельного сервітуту при встановленні (розміщенні) тимчасових споруд на території міста Києва»	
6.	Рішення Київради від 22.09.2011 № 35/6251 «Про внесення змін і доповнень до деяких рішень Київської міської ради»	
7.	Рішення Київради від 27.10.2011 № 384/6600 «Про затвердження Порядку видалення зелених насаджень на території міста Києва»	
	2012 рік	
8.	Рішення Київради від 12.07.2012 № 668/8005 «Про внесення змін і доповнень до деяких рішень Київської міської ради»	

9.	Рішення Київради від 29.11.2012 № 488/[illegible]72 «Про внесення змін та доповнень до рі[illegible]ння Київської міської ради від 25.12.2008 № 1051/1051 «Про Правила благоустрою міста Києва» (зі змінами та доповненнями)	
10.	Рішення Київради від 25.12.2012 № 680/8964 «Про внесення змін до рішення Київської міської ради від 25.12.2008 № 1051/1051 «Про Правила благоустрою міста Києва»	
2013 рік		
11.	Рішення Київради від 22.05.2013 № 340/9397 «Про деякі заходи щодо впорядкування руху вантажних автомобілів у м. Києві»	
2014 рік		
12.	Рішення Київради від 04.09.2014 № 62/62 «Про внесення змін до рішення Київської міської ради від 24 лютого 2011 року № 56/5443 «Про затвердження Порядку визначення обсягів пайової участі (внеску) власників тимчасових споруд торговельного, побутового, соціально-культурного чи іншого призначення для здійснення підприємницької діяльності, засобів пересувної дрібнороздрібної торговельної мережі в утриманні об'єктів благоустрою м. Києва та внесення змін до деяких рішень Київської міської ради» та деяких рішень Київської міської ради»	
13.	Рішення Київради від 13.11.2014 № 372/372 «Про затвердження Положення про здійснення органами самоорганізації населення контролю за якістю проведення ремонтів у житлових будинках, переданих до сфери управління районних в місті Києві державних адміністрацій»	
14.	Рішення Київради від 25.12.2014 № 746/746 «Про особливості застосування Порядку розміщення тимчасових споруд торговельного, побутового, соціально-культурного чи іншого призначення для здійснення підприємницької діяльності в м. Києві»	Додатково див. Постанову Окружного адміністративного суду міста Києва від 01.10.2015 № 826/14588/15
2015 рік		
15.	Рішення Київради від 28.05.2015 № 566/1430 «Про внесення змін до Правил благоустрою міста Києва, затверджених рішенням Київської міської ради від 25 грудня 2008 року № 1051/1051»	
2016 рік		
16.	Рішення Київради від 17.03.2016 № 237/237 «Про деякі питання розміщення тимчасових споруд торговельного, побутового, соціально-культурного чи іншого призначення для здійснення підприємницької діяльності в м. Києві»	Додатково див. ухвалу Вищого адміністративного суду України від 09.08.2017 № К/800/33512/16
17.	Рішення Київради від 22.09.2016 № 19/1023 «Про обмеження реалізації алкогольних, слабоалкогольних напоїв та пива у стаціонарних об'єктах торгівлі в м. Києві»	Додатково див. постанову Верховного Суду. Касаційного адміністративного суду від 07.10.2019 № 826/16071/16

9.	Рішення Київради від 29.11.2012 № 488/[illegible]72 «Про внесення змін та доповнень до рі[illegible]ння Київської міської ради від 25.12.2008 № 1051/1051 «Про Правила благоустрою міста Києва» (зі змінами та доповненнями)	
10.	Рішення Київради від 25.12.2012 № 680/8964 «Про внесення змін до рішення Київської міської ради від 25.12.2008 № 1051/1051 «Про Правила благоустрою міста Києва»	
2013 рік		
11.	Рішення Київради від 22.05.2013 № 340/9397 «Про деякі заходи щодо впорядкування руху вантажних автомобілів у м. Києві»	
2014 рік		
12.	Рішення Київради від 04.09.2014 № 62/62 «Про внесення змін до рішення Київської міської ради від 24 лютого 2011 року № 56/5443 «Про затвердження Порядку визначення обсягів пайової участі (внеску) власників тимчасових споруд торговельного, побутового, соціально-культурного чи іншого призначення для здійснення підприємницької діяльності, засобів пересувної дрібнороздрібної торговельної мережі в утриманні об'єктів благоустрою м. Києва та внесення змін до деяких рішень Київської міської ради» та деяких рішень Київської міської ради»	
13.	Рішення Київради від 13.11.2014 № 372/372 «Про затвердження Положення про здійснення органами самоорганізації населення контролю за якістю проведення ремонтів у житлових будинках, переданих до сфери управління районних в місті Києві державних адміністрацій»	
14.	Рішення Київради від 25.12.2014 № 746/746 «Про особливості застосування Порядку розміщення тимчасових споруд торговельного, побутового, соціально-культурного чи іншого призначення для здійснення підприємницької діяльності в м. Києві»	Додатково див. Постанову Окружного адміністративного суду міста Києва від 01.10.2015 № 826/14588/15
2015 рік		
15.	Рішення Київради від 28.05.2015 № 566/1430 «Про внесення змін до Правил благоустрою міста Києва, затверджених рішенням Київської міської ради від 25 грудня 2008 року № 1051/1051»	
2016 рік		
16.	Рішення Київради від 17.03.2016 № 237/237 «Про деякі питання розміщення тимчасових споруд торговельного, побутового, соціально-культурного чи іншого призначення для здійснення підприємницької діяльності в м. Києві»	Додатково див. ухвалу Вищого адміністративного суду України від 09.08.2017 № К/800/33512/16
17.	Рішення Київради від 22.09.2016 № 19/1023 «Про обмеження реалізації алкогольних, слабоалкогольних напоїв та пива у стаціонарних об'єктах торгівлі в м. Києві»	Додатково див. постанову Верховного Суду. Касаційного адміністративного суду від 07.10.2019 № 826/16071/16

9.	Рішення Київради від 29.11.2012 № 488/[illegible]72 «Про внесення змін та доповнень до рі[illegible]ння Київської міської ради від 25.12.2008 № 1051/1051 «Про Правила благоустрою міста Києва» (зі змінами та доповненнями)	
10.	Рішення Київради від 25.12.2012 № 680/8964 «Про внесення змін до рішення Київської міської ради від 25.12.2008 № 1051/1051 «Про Правила благоустрою міста Києва»	
2013 рік		
11.	Рішення Київради від 22.05.2013 № 340/9397 «Про деякі заходи щодо впорядкування руху вантажних автомобілів у м. Києві»	
2014 рік		
12.	Рішення Київради від 04.09.2014 № 62/62 «Про внесення змін до рішення Київської міської ради від 24 лютого 2011 року № 56/5443 «Про затвердження Порядку визначення обсягів пайової участі (внеску) власників тимчасових споруд торговельного, побутового, соціально-культурного чи іншого призначення для здійснення підприємницької діяльності, засобів пересувної дрібнороздрібної торговельної мережі в утриманні об'єктів благоустрою м. Києва та внесення змін до деяких рішень Київської міської ради» та деяких рішень Київської міської ради»	
13.	Рішення Київради від 13.11.2014 № 372/372 «Про затвердження Положення про здійснення органами самоорганізації населення контролю за якістю проведення ремонтів у житлових будинках, переданих до сфери управління районних в місті Києві державних адміністрацій»	
14.	Рішення Київради від 25.12.2014 № 746/746 «Про особливості застосування Порядку розміщення тимчасових споруд торговельного, побутового, соціально-культурного чи іншого призначення для здійснення підприємницької діяльності в м. Києві»	Додатково див. Постанову Окружного адміністративного суду міста Києва від 01.10.2015 № 826/14588/15
2015 рік		
15.	Рішення Київради від 28.05.2015 № 566/1430 «Про внесення змін до Правил благоустрою міста Києва, затверджених рішенням Київської міської ради від 25 грудня 2008 року № 1051/1051»	
2016 рік		
16.	Рішення Київради від 17.03.2016 № 237/237 «Про деякі питання розміщення тимчасових споруд торговельного, побутового, соціально-культурного чи іншого призначення для здійснення підприємницької діяльності в м. Києві»	Додатково див. ухвалу Вищого адміністративного суду України від 09.08.2017 № К/800/33512/16
17.	Рішення Київради від 22.09.2016 № 19/1023 «Про обмеження реалізації алкогольних, слабоалкогольних напоїв та пива у стаціонарних об'єктах торгівлі в м. Києві»	Додатково див. постанову Верховного Суду. Касаційного адміністративного суду від 07.10.2019 № 826/16071/16

18.	Рішення Київради від 15.11.2016 № 41[illegible]415 «Про затвердження Порядку залуче[illegible], розрахунку розміру і використання коштів пайової участі замовників у розвитку інфраструктури міста Києва»	
2017 рік		
19.	Рішення Київради від 20.04.2017 № 223/2445 «Про затвердження Правил розміщення рекламних засобів в місті Києві»	Додатково див. постанову Шостого апеляційного адміністративного суду від 16.01.2019 № 826/14561/17 Про визнання протиправним та скасування рішення Київської міської ради № 223/2445 від 20.04.2017
20.	Рішення Київради від 20.04.2017 № 224/2446 «Про затвердження Порядку розміщення вивісок у місті Києві»	Із змінами і доповненнями, внесеними рішенням Київської міської ради від 24.10.2019 № 9/7582
21.	Рішення Київради від 06.04.2017 № 126/2348 «Про внесення змін до рішення Київської міської ради від 27 жовтня 2011 № 384/6600 «Про затвердження Порядку видалення зелених насаджень на території міста Києва»	
22.	Рішення Київради від 20.04.2017 № 241/2463 «Про затвердження Порядку набуття прав на землю із земель комунальної власності у місті Києві»	
23.	Рішення Київради від 06.07.2017 № 732/2894 «Про затвердження Правил торгівлі на ринках у місті Києві»	
24.	Рішення Київради від 14.09.2017 № 4/3011 «Про внесення змін у додаток 3 до рішення Київської міської ради від 24 лютого 2011 року № 56/5443»	Додатково див. рішення Окружного адміністративного суду міста Києва від 21 грудня 2017 року
25.	Рішення Київради від 21.09.2017 № 46/3053 «Про затвердження Положення про фінансово-кредитну підтримку суб'єктів малого та середнього підприємництва у місті Києві»	
2018 рік		
26.	Рішення Київради від 15.02.2018 № 47/4111 «Про питання міської геодезичної мережі міста Києва»	
27.	Рішення Київради від 13.09.2018 № 1370/5434 «Про внесення змін до рішення Київської міської ради від 15 листопада 2016 року № 411/1415 «Про затвердження Порядку залучення, розрахунку розміру і використання коштів пайової участі замовників у розвитку інфраструктури міста Києва»	
28.	Рішення Київради від 13.09.2018 № 1369/5433 Про затвердження Порядку здійснення видатків на дошкільну освіту у місті Києві на основі базового фінансового нормативу бюджетної забезпеченості»	
29.	Рішення Київради від 27.09.2018 № 1529/5593 «Про встановлення обмеження продажу пива (крім безалкогольного), алкогольних, слабоалкогольних напоїв, вин столових в м. Києві»	

	2019 рік	
30.	Рішення Київради від 24.10.2019 № 9/7582 «Про внесення змін до Порядку розміщення вивісок у місті Києві, затвердженого рішенням Київської міської ради від 20 квітня 2017 року № 224/2446»	
31.	Рішення Київради від 24.10.2019 № 17/7590 «Про затвердження Порядку надання фінансової підтримки з бюджету міста Києва громадським організаціям фізкультурно-спортивної спрямованості міста Києва на конкурсних засадах»	
32.	Рішення Київради від 12.11.2019 № 60/7633 «Про внесення змін до Положення про фінансово-кредитну підтримку суб'єктів малого та середнього підприємництва у місті Києві, затвердженого рішенням Київської міської ради від 21 вересня 2017 року № 46/3053»	
33.	Рішення Київради від 19.12.2019 № 470/8043 «Про затвердження Порядку організації та проведення недержавних масових заходів релігійного, культурно-просвітницького, спортивного, видовищного та іншого характеру в місті Києві»	
	2020 рік	
34.	Рішення Київради від 12.03.2020 № 236/8406 «Про встановлення плати за доступ до елементів інфраструктури об'єктів будівництва, транспорту, енергетики, кабельної каналізації електрозв'язку, будинкової розподільної мережі комунальної власності територіальної громади міста Києва»	
	2023 рік	
35.	Рішення Київради від 20.04.2023 № 6320/6361 «Про затвердження Методики розрахунку орендної плати за комунальне майно територіальної громади міста Києва»	
36.	Рішення Київради від 14.12.2023 № 7537/7578 «Про затвердження Положення про проведення інвестиційних конкурсів із залучення інвесторів для будівництва, реконструкції, реставрації, капітального ремонту, технічного переоснащення тощо об'єктів комунальної власності територіальної громади міста Києва»	
37.	Рішення Київради від 14.12.2023 № 7572/7613 «Про внесення змін до Порядку розміщення вивісок у місті Києві, затвердженого рішенням Київської міської ради від 20 квітня 2017 року № 224/2446»	
38.	Рішення Київради від 14.12.2023 № 7579/7620 «Про затвердження примірних договорів оренди комунального майна територіальної громади міста Києва»	

08/2781
24.01.2024

УКРАЇНА

ВИКОНАВЧИЙ ОРГАН КИЇВСЬКОЇ МІСЬКОЇ РАДИ
(КИЇВСЬКА МІСЬКА ДЕРЖАВНА АДМІНІСТРАЦІЯ)

ДЕПАРТАМЕНТ
ПРОМИСЛОВОСТІ ТА РОЗВИТКУ ПІДПРИЄМНИЦТВА

вул. Басейна, 1/2-А, м. Київ, 01004 тел. (044) 235 86 93
Контактний центр міста Києва (044) 15 51 E-mail: industry@kyivcity.gov.ua Код ЄДРПОУ 24250279

Голові постійної комісії Київської міської ради з питань власності та регуляторної політики
М. ПРИСЯЖНЮКУ

в копії:

Департамент містобудування та архітектури виконавчого органу Київської міської ради (Київської міської державної адміністрації)

15/4/119

Про оприлюднення звіту про відстеження результативності проєкту регуляторного акта – проєкту рішення КМР

Шановний Михайле Олексійовичу!

На виконання пунктів 19, 20 статті 45 розділу X рішення Київської міської ради від 04.11.2021 № 3135/3176 «Про регламент Київської міської ради» Департамент промисловості та розвитку підприємництва виконавчого органу Київської міської ради (Київської міської державної адміністрації) направляє звіт про здійснення базового відстеження результативності проєкту регуляторного акта – проєкту рішення Київської міської ради «Про внесення змін до рішення Київської міської ради від 22 травня 2013 року № 337/9394 «Про деякі питання ведення реєстрів адрес, вулиць та інших поіменованих об'єктів у місті Києві»,

ДОКУМЕНТ ІТС ЄІПК СЕД АСКОД (**ПІДПИСАНО КВАЛІФІКОВАНИМ ЕЛЕКТРОННИМ ПІДПИСОМ**)

Сертифікат 3FAA9288358EC003040000005F1130005057BB00
Підписувач Костіков Володимир Володимирович
Дійсний з 16.06.2023 9:59:43 по 16.06.2025 9:59:43

Департамент промисловості та розвитку підприємництва
052-358 від 24.01.2024

який було оприлюднено 15.01.2024 в мережі Інтернет на Єдиному веб-порталі територіальної громади міста Києва (www.kyivcity.gov.ua) в розділі «Регуляторна діяльність».

Додаток на 2 арк. в 1 прим.

З повагою

Директор Володимир КОСТІКОВ

Ярослава Григораш 068 594 43 55

ДОКУМЕНТ ІТС ЄІПК СЕД АСКОД (**ПІДПИСАНО КВАЛІФІКОВАНИМ ЕЛЕКТРОННИМ ПІДПИСОМ**)

Сертифікат 3FAA9288358EC003040000005F1130005057BB00
Підписувач Костіков Володимир Володимирович
Дійсний з 16.06.2023 9:59:43 по 16.06.2025 9:59:43

Департамент промисловості та розвитку підприємництва

052-358 від 24.01.2024

Звіт
про базове відстеження результативності проєкту регуляторного акта – проєкту рішення Київської міської ради «Про внесення змін до рішення Київської міської ради від 22 травня 2013 року № 337/9394 «Про деякі питання ведення реєстрів адрес, вулиць та інших поіменованих об'єктів у місті Києві»

Звіт розроблений на виконання та дотримання вимог Закону України «Про засади державної регуляторної політики у сфері господарської діяльності» та Методики відстеження результативності регуляторного акта, затвердженої постановою Кабінету Міністрів України від 11 березня 2004 року № 308 «Про затвердження методик проведення аналізу впливу та відстеження результативності регуляторного акта».

1. **Вид та назва регуляторного акта**

Проєкт рішення Київської міської ради «Про внесення змін до рішення Київської міської ради від 22 травня 2013 року № 337/9394 «Про деякі питання ведення реєстрів адрес, вулиць та інших поіменованих об'єктів у місті Києві».

2. **Назва виконавця заходів з відстеження результативності**

Департамент містобудування та архітектури виконавчого органу Київської міської ради (Київської міської державної адміністрації).

3. **Цілі прийняття акта**

Основними цілями проєкту регуляторного акта є приведення у відповідність до вимог чинного законодавства порядку надання адміністративних послуг у сфері будівництва та ведення Єдиної державної електронної системи у сфері будівництва, а саме:

встановлення чітких вимог до подачі переліку документів згідно чинного законодавства;

впровадження чіткого забезпечення інституційної та технічної спроможності для належного використання виконавчими органами відповідних рад Єдиної державної електронної системи у сфері будівництва.

4. **Строк виконання заходів з відстеження результативності**

З 10 січня 2024 року по 11 січня 2024 року.

5. **Тип відстеження**

Базове відстеження.

ДОКУМЕНТ ІТС ЄІПК СЕД АСКОД (**ПІДПИСАНО КВАЛІФІКОВАНИМ ЕЛЕКТРОННИМ ПІДПИСОМ**)

Сертифікат 26B2648ADD3032E10400000007171E0026F2A900
Підписувач Свистунов Олександр Вікторович
Дійсний з 07.10.2022 по 07.10.2024

Департамент містобудування та архітектури

055-302 від 12.01.2024

6. Метод одержання результатів відстеження результативності

Статистичний метод.

7. Дані та припущення, на основі яких відстежувалася результативність, а також способи отримання даних

При проведенні відстеження результативності регуляторного акта використовувалися дані , які є в управлінському розпорядженні у Департаменті містобудування та архітектури виконавчого органу Київської міської ради (Київської міської державної адміністрації).

8. Кількісні та якісні значення показників результативності акта

Показники взято за період з 01.07.2023 по 31.12.2023.

Основними показниками результативності даного регуляторного акта є:

- розмір надходжень до державного та місцевих бюджетів і державних цільових фондів, пов'язаних з дією акта – не передбачається;
- розмір коштів і час, що витрачатимуться суб'єктами господарювання та/або фізичними особами, пов'язаними з виконанням вимог акта – 40,46 грн на одного суб'єкта господарювання;
- рівень поінформованості суб'єктів господарювання та/або фізичних осіб з основних положень акта – середній;
- кількість суб'єктів господарювання на яких поширюється дія акта – 8986 од.;
- кількість опрацьованих звернень – 523;
- кількість скарг – 22.

Директор Департаменту
містобудування та архітектури Олександр СВИСТУНОВ

ДОКУМЕНТ ІТС ЄІПК СЕД АСКОД (**ПІДПИСАНО КВАЛІФІКОВАНИМ ЕЛЕКТРОННИМ ПІДПИСОМ**)

Сертифікат 26B2648ADD3032E10400000007171E0026F2A900
Підписувач Свистунов Олександр Вікторович
Дійсний з 07.10.2022 по 07.10.2024

Департамент містобудування та архітектури

055-302 від 12.01.2024

08/3087
29.01.2024

УКРАЇНА

ВИКОНАВЧИЙ ОРГАН КИЇВСЬКОЇ МІСЬКОЇ РАДИ
(КИЇВСЬКА МІСЬКА ДЕРЖАВНА АДМІНІСТРАЦІЯ)

ДЕПАРТАМЕНТ
ПРОМИСЛОВОСТІ ТА РОЗВИТКУ ПІДПРИЄМНИЦТВА

вул. Басейна, 1/2-А, м. Київ, 01004 тел. (044) 235 86 93
Контактний центр міста Києва (044) 15 51 E-mail: industry@kyivcity.gov.ua Код ЄДРПОУ 24250279

Голові постійної комісії Київської міської ради з питань власності та регуляторної політики
М. ПРИСЯЖНЮКУ

в копії:

Департамент містобудування та архітектури виконавчого органу Київської міської ради (Київської міської державної адміністрації)

Про оприлюднення звітів про відстеження результативності регуляторних актів – рішень КМР

16/4/119
17

Шановний Михайле Олексійовичу!

На виконання пунктів 19, 20 статті 45 розділу X рішення Київської міської ради від 04.11.2021 № 3135/3176 «Про регламент Київської міської ради» Департамент промисловості та розвитку підприємництва виконавчого органу Київської міської ради (Київської міської державної адміністрації) направляє звіти про здійснення періодичного відстеження результативності регуляторних актів – рішень Київської міської ради від 13.09.2011 № 10/6226 «Про внесення змін та доповнень до рішення Київської міської ради від 27.11.2003 № 220/1094» та від 17.03.2016 № 237/237 «Про деякі питання розміщення тимчасових споруд

ДОКУМЕНТ ІТС ЄІПК СЕД АСКОД (**ПІДПИСАНО КВАЛІФІКОВАНИМ ЕЛЕКТРОННИМ ПІДПИСОМ**)
Сертифікат 3FAA9288358EC003040000005F1130005057BB00
Підписувач Костіков Володимир Володимирович
Дійсний з 16.06.2023 9:59:43 по 16.06.2025 9:59:43

Департамент промисловості та розвитку підприємництва
052-412 від 26.01.2024

торговельного, побутового, соціально-культурного чи іншого призначення для здійснення підприємницької діяльності в м. Києві», які було оприлюднено 25.01.2024 в мережі Інтернет на Єдиному веб-порталі територіальної громади міста Києва (www.kyivcity.gov.ua) в розділі «Регуляторна діяльність».

Додаток на 6 арк. в 1 прим.

З повагою

Директор Володимир КОСТІКОВ

Ярослава Григораш 068 594 43 55

ДОКУМЕНТ ІТС ЄІПК СЕД АСКОД (**ПІДПИСАНО КВАЛІФІКОВАНИМ ЕЛЕКТРОННИМ ПІДПИСОМ**)

Сертифікат 3FAA9288358EC003040000005F1130005057BB00
Підписувач Костіков Володимир Володимирович
Дійсний з 16.06.2023 9:59:43 по 16.06.2025 9:59:43

Департамент промисловості та розвитку підприємництва

052-412 від 26.01.2024

ЗВІТ
про періодичне відстеження результативності регуляторного акта – рішення Київської міської ради від 13.09.2011 № 10/6226 «Про внесення змін та доповнень до рішення Київської міської ради від 27.11.2003 № 220/1094».

1. Вид та назва регуляторного акта

Рішення Київської міської ради від 13.09.2011 № 10/6226 «Про внесення змін та доповнень до рішення Київської міської ради від 27.11.2003 № 220/1094.

2. Назва виконавця заходів з відстеження результативності

Департамент містобудування та архітектури виконавчого органу Київської міської ради (Київської міської державної адміністрації).

3. Цілі прийняття акта

З метою приведення рішень Київської міської ради у відповідність до вимог закону України «Про регулювання містобудівної діяльності», інших нормативно-правових актів, враховуючи закон України «Про прискорений перегляд регуляторних актів, прийнятих посадовими особами місцевого самоврядування».

4. Строк виконання заходів з відстеження

22.01.2024 – 23.01.2024.

5. Тип відстеження

Періодичне.

6. Методи одержання результатів відстеження

Для проведення відстеження результативності регуляторного акта було застосовано статистичний метод.

7. Дані та припущення, на основі яких було проведено відстеження результативності, а також способи одержання даних

Проведено аналіз інформації, яка є в управлінському розпорядженні Департаменту містобудування та архітектури виконавчого органу Київської міської ради (Київської міської державної адміністрації) у вигляді статистичних даних за наступним показником: кількість скарг та звернень по пунктам 1.4., 1.5., 1.6., 1.9., 1.11., 1.12. рішення Київської міської ради від 13.09.2011 № 10/6226 «Про внесення змін та доповнень до рішення Київської міської ради від 27.11.2003 № 220/1094».

8. Кількісні та якісні значення показників результативності акта

Показник результативності	2014-2018 роки, шт.	2019-2022 роки, шт.	Різниця
Кількість скарг та звернень по пункту 1.4.	0	0	0

ДОКУМЕНТ ІТС ЄІПК СЕД АСКОД (**ПІДПИСАНО КВАЛІФІКОВАНИМ ЕЛЕКТРОННИМ ПІДПИСОМ**)
Сертифікат
26B2648ADD3032E10400000007171E0026F2A900
Підписувач Свистунов Олександр Вікторович
Дійсний з 07.10.2022 11:18:02 по 07.10.2024 11:18:02

Департамент містобудування та архітектури
055-652 від 25.01.2024

Кількість скарг та звернень по пункту 1.5	0	0	0
Кількість скарг та звернень по пункту 1.6.	0	0	0
Кількість скарг та звернень по пункту 1.9.	0	0	0
Кількість скарг та звернень по пункту 1.11.	0	0	0
Кількість скарг та звернень по пункту 1.12.	0	0	0

9. Оцінка результатів реалізації акта та ступеня досягнення визначення цілей.

З прийняттям Закону України «Про регулювання містобудівної діяльності» у 2011 році змінилися вимоги щодо реконструкції об'єкта нерухомого майна, а саме реконструкція будівель в частині вхідної групи шляхом отримання вихідних даних на проєктування, а саме містобудівних умов і обмежень, тому паспорта опорядження фасадів не вимагається.

Згідно ДБН А.2.2-3:2014 із Зміною № 1 та Зміною № 2 «Склад та зміст проектної документації на будівництво» – паспорт опоряджувальних робіт є складовою частиною робочої документації. Відповідно до ст. 31 Закону України «Про регулювання містобудівної діяльності» проєктна документація на будівництво об'єктів та зміни до неї не потребують погодження державних органів, органів місцевого самоврядування, їх посадових осіб, підприємств, установ та організацій, отримання будь-яких інших погоджень, узгоджень, висновків (у тому числі рішень архітектурно-містобудівної ради) тощо, не передбачених цим Законом.

Так, відповідно до законів України «Про місцеве самоврядування в Україні», «Про адміністративні послуги», «Про Перелік документів дозвільного характеру у сфері господарської діяльності», розпорядження Кабінету Міністрів України від 16 травня 2014 року N 523-р «Деякі питання надання адміністративних послуг органів виконавчої влади через центри надання адміністративних послуг» було прийнято рішення Київської міської ради від 28.07.2016 №861/861 «Про визначення переліків адміністративних послуг, які надаються через центри надання адміністративних послуг в місті Києві».

Даним рішенням було визначено перелік адміністративних послуг, які надаються через Департамент (Центр) та відділи «центри» надання адміністративних послуг районних у місті державних адміністрацій. Дана послуга не була включена до Переліку адміністративних послуг, які надаються

ДОКУМЕНТ ІТС ЄІПК СЕД АСКОД (**ПІДПИСАНО КВАЛІФІКОВАНИМ ЕЛЕКТРОННИМ ПІДПИСОМ**)
Сертифікат 26B2648ADD3032E10400000007171E0026F2A900
Підписувач Свистунов Олександр Вікторович
Дійсний з 07.10.2022 11:18:02 по 07.10.2024 11:18:02
Департамент містобудування та архітектури
055-652 від 25.01.2024

через Департамент (Центр) та відділи «центри» надання адміністративних послуг районних у місті державних адміністрацій.

Регуляторний акт - рішення Київської міської ради від 13.09.2011 № 10/6226 «Про внесення змін та доповнень до рішення Київської міської ради від 27.11.2003 № 220/1094» повністю втратив свою актуальність та потребує визнання таким, що втратив чинність.

Директор Департаменту
містобудування та архітектури **Олександр СВИСТУНОВ**

ДОКУМЕНТ ІТС ЄІПК СЕД АСКОД (**ПІДПИСАНО КВАЛІФІКОВАНИМ ЕЛЕКТРОННИМ ПІДПИСОМ**)

Сертифікат
26B2648ADD3032E10400000007171E0026F2A900
Підписувач Свистунов Олександр Вікторович
Дійсний з 07.10.2022 11:18:02 по 07.10.2024 11:18:02

Департамент містобудування
та архітектури

055-652 від 25.01.2024

17/4/119

ЗВІТ
про періодичне відстеження результативності регуляторного акта - рішення Київради від 17 березня 2016 року № 237/237 «Про деякі питання розміщення тимчасових споруд торговельного, побутового, соціально-культурного чи іншого призначення для здійснення підприємницької діяльності в м. Києві»

1. Вид та назва регуляторного акта

Рішення Київради 17 березня 2016 року № 237/237 «Про деякі питання розміщення тимчасових споруд торговельного, побутового, соціально-культурного чи іншого призначення для здійснення підприємницької діяльності в м. Києві».

2. Назва виконавця заходів з відстеження результативності

Департамент містобудування та архітектури виконавчого органу Київської міської ради (Київської міської державної адміністрації).

3.Цілі прийняття акта

створення умов для виконання положень Порядку розміщення тимчасових споруд для провадження підприємницької діяльності, затвердженого наказом Міністерства регіонального розвитку, будівництва та житлово-комунального господарства України від 21.10.2011 № 244;

забезпечення права суб'єктів господарювання на розташування тимчасових споруд для здійснення підприємницької діяльності;

забезпечення права органів місцевого самоврядування на оформлення паспорту прив'язки тимчасової споруди;

дотримання передбачених законодавством норм та правил;

встановлення вимог до утримання тимчасових споруд, здійснення благоустрою та озеленення прилеглих територій.

4. Строк виконання заходів з відстеження результативності

22.01.2024 – 23.01. 2024.

5. Тип відстеження

Періодичне відстеження.

6. Методи одержання результативності відстеження

Для проведення відстеження результативності регуляторного акту було застосовано статистичний метод.

ДОКУМЕНТ ІТС ЄІПК СЕД АСКОД (**ПІДПИСАНО КВАЛІФІКОВАНИМ ЕЛЕКТРОННИМ ПІДПИСОМ**)

Сертифікат
26B2648ADD3032E10400000007171E0026F2A900
Підписувач Свистунов Олександр Вікторович
Дійсний з 07.10.2022 11:18:02 по 07.10.2024 11:18:02

Департамент містобудування та архітектури

055-652 від 25.01.2024

7. Дані та припущення, на основі яких відстежувалася результативність, а також способи одержання даних

Проведено статистичний аналіз даних щодо кількості укладених договорів щодо пайової участі (внеску) в утриманні об'єктів благоустрою, оформлених паспортів прив'язок ТС та надходжень коштів від сплати пайової участі в утриманні об'єктів благоустрою.

8. Кількісні та якісні значення показників результативності акта

Показники результативності	За період 2019 рік	За період 2022 рік	Різниця, %
кількість укладених з суб'єктами господарювання договорів про подовження дії договорів пайової участі, шт.	8942	11642	Збільшення показника на 130 %
кількість залучених до міського бюджету коштів від власників тимчасових споруд, млн. грн.	66,97	7,4	Зменшення показнику на 89,0%
кількість заяв щодо оформлення паспортів прив'язки ТС, од.	1565	–	Зменшення показника на 100%
кількість оформлених паспортів прив'язки ТС, шт.	356	15	Зменшення показника на 96%

9. Оцінка результатів реалізації регуляторного акта та ступеня досягнення визначення цілей

Результатом впровадження регуляторного акта – рішення Київради від 17 березня 2016 року № 237/237 «Про деякі питання розміщення тимчасових споруд торговельного, побутового, соціально-культурного чи іншого призначення для здійснення підприємницької діяльності в м. Києві» є продовження договорів щодо пайової участі в утриманні об'єктів благоустрою для розміщення тимчасових споруд, оформлення паспортів прив'язки тимчасових споруд. Разом з тим, у зв'язку з тим, що 23.11.2020 до Наказу Мінрегіону від 21.10.2011 № 244 «Про затвердження Порядку розміщення тимчасових споруд для провадження підприємницької діяльності» було внесено зміни, Департамент не проводив конкурси на право оформлення паспортів прив'язки тимчасових споруд та відповідно в 2022 році заяв щодо оформлення паспортів прив'язки ТС на землях територіальної громади міста Києва до Департаменту не надходило та відповідно нові паспорти прив'язки ТС не оформлялися, а лише вносилися зміни до 15 паспортів прив'язки ТС в частині зміни власників ТС, адреси розміщення, функціонального використання.

ДОКУМЕНТ ІТС ЄІПК СЕД АСКОД (**ПІДПИСАНО КВАЛІФІКОВАНИМ ЕЛЕКТРОННИМ ПІДПИСОМ**)

Сертифікат 26B2648ADD3032E10400000007171E0026F2A900
Підписувач Свистунов Олександр Вікторович
Дійсний з 07.10.2022 11:18:02 по 07.10.2024 11:18:02

Департамент містобудування та архітектури

055-652 від 25.01.2024

У зв'язку із запровадженням воєнного стану та прийняттям рішення Київради від 30 березня 2022 року № 4551/4592 «Про деякі питання комплексної підтримки суб'єктів господарювання міста Києва під час дії воєнного стану, введеного Указом Президента України від 24 лютого 2022 року № 64/2022 «Про введення воєнного стану в Україні», затвердженого Законом України «Про затвердження Указу Президента України «Про введення воєнного стану в Україні» від 24 лютого 2022 року № 2102-IX», яким передбачено, що розмір пайової участі (внеску) власників (користувачів) за договорами щодо пайової участі в утриманні об'єктів благоустрою тимчасових споруд торговельного, побутового, соціально-культурного чи іншого призначення для здійснення підприємницької діяльності та майданчиків для харчування біля стаціонарних закладів ресторанного господарства, в тому числі, сезонних та відкритих (літніх) майданчиків, які здійснюють свою діяльність у сфері громадського харчування, становить 1 (одна) гривня незалежно від розміру пайової участі (внеску), визначеного у цих договорах, спостерігається значне зменшення надходження коштів від сплати пайової участі.

Регуляторний акт має достатній ступінь досягнення цілей, а тому наразі не потребує перегляду, внесення змін чи доповнень.

Директор Департаменту
містобудування та архітектури **Олександр СВИСТУНОВ**

ДОКУМЕНТ ІТС ЄІПК СЕД АСКОД (**ПІДПИСАНО КВАЛІФІКОВАНИМ ЕЛЕКТРОННИМ ПІДПИСОМ**)

Сертифікат
26B2648ADD3032E10400000007171E0026F2A900
Підписувач Свистунов Олександр Вікторович
Дійсний з 07.10.2022 11:18:02 по 07.10.2024 11:18:02

Департамент містобудування та архітектури

055-652 від 25.01.2024

ДЕПУТАТ

КИЇВСЬКОЇ МІСЬКОЇ РАДИ IX СКЛИКАННЯ

«20» 12 2023 р. № 08/279/09/013-1630

08/41234
20.12.2023

Постійна комісія
Київської міської ради з питань
власності та регуляторної політики

Депутатське звернення
Щодо прийняття до комунальної власності
територіальної громади м. Києва міжквартального проїзду
між будинками №21 та №69/71 на вул. Лук'янівській

18/4/119

До мене, як до депутата Київської міської ради, звернулися представники Житлово-будівельного кооперативу «Приборист-5», що знаходиться за адресою: вул. Лук'янівська, буд. 21, з письмовою заявою щодо вирішення питання прийняття до комунальної власності територіальної громади м. Києва з наступною передачею на баланс та обслуговування КП «ШЕУ по ремонту та утриманню автомобільних шляхів та споруд на них Шевченківського району м. Києва» міжквартального проїзду між будинками №21 та №69/71 на вул. Лук'янівській.

У зв'язку з вищенаведеним, враховуючи актуальність та важливість порушеного питання, з метою захисту прав та законних інтересів громадян, а також з метою забезпечення безпечних умов проживання населення, керуючись ч. 4 ст. 12, ст. ст. 13, 14, 15, 17 Закону України «Про статус депутатів місцевих рад», прошу Вас розглянути звернення ЖБК «Приборист-5» та включити питання прийняття до комунальної власності територіальної громади м. Києва з наступною передачею на баланс та обслуговування КП «ШЕУ по ремонту та утриманню автомобільних шляхів та споруд на них Шевченківського району м. Києва» міжквартального проїзду між будинками №21 та №69/71 на вул. Лук'янівській до порядку денного найближчого засідання постійної комісії Київської міської ради з питань власності та регуляторної політики.

Про результати розгляду звернення прошу повідомити мене через систему електронного документообігу АСКОД у встановлений законодавством строк.

Копію відповіді прошу надіслати голові правління ЖБК «Приборист-5» Корнійчук Л.В. за адресою: вул. Лук'янівська, буд. 21, кв. 20.

Додатки:

1) Копія звернення ЖБК «Приборист -5» на 1 арк.

З повагою
Депутат Олександр БРОДСЬКИЙ

18.1/4/119

УКРАЇНА

ШЕВЧЕНКІВСЬКА РАЙОННА В МІСТІ КИЄВІ ДЕРЖАВНА АДМІНІСТРАЦІЯ

вул. Богдана Хмельницького, 24, м. Київ, 01054; тел. (044) 235 17 93, тел/факс 235 51 29E-mail: zag.viddil@shev.kmda.gov.ua, www. shev.kyivcity.gov.ua код ЄДРПОУ 37405111

E-mail для електронних звернень громадян: zvern@shev.kmda.gov.ua

Заступникові міського голови –
секретарю Київської міської ради
Володимиру БОНДАРЕНКУ

Шановний пане Володимире!

Шевченківська районна в місті Києві державна адміністрація на виконання доручення Київського міського голови В. Кличка від 20.12.2023 № 42944 щодо розгляду звернення депутата Київської міської ради О. Бродського від 19.12.2023 № 08/279/09/013-1631 щодо розгляду листа ЖБК «Приборист-5» стосовно прийняття до комунальної власності територіальної громади міста Києва з наступною передачею на баланс та обслуговування КП «ШЕУ по ремонту та утриманню автомобільних шляхів та споруд на них Шевченківського району м. Києва» міжквартального проїзду між будинками № 21 та № 69/71 на вул. Лук'янівській, в межах компетенції повідомляє наступне.

Органи державної влади та органи місцевого самоврядування, їх посадові особи, відповідно до статті 19 Конституції України, зобов'язані діяти лише на підставі, в межах повноважень та у спосіб, що передбачені Конституцією та законами України.

Шевченківська районна в місті Києві державна адміністрація є органом державної виконавчої влади, що діє згідно з Законом України «Про місцеві державні адміністрації» та реалізує окремі делеговані йому повноваження виконавчого органу Київської міської ради (Київської міської державної адміністрації), відповідно до розпорядження виконавчого органу Київської міської ради (Київської міської державної адміністрації) від 31.01.2011 № 121 «Про реалізацію районними в місті Києві державними адміністраціями окремих повноважень».

Відповідно до інформації відділу з питань майна комунальної власності

Шевченківської районної в місті Києві державної адміністрації, комунальне підприємство «Шляхово – експлуатаційне управління по ремонту та утриманню автомобільних шляхів та споруд на них Шевченківського району» м. Києва не перебуває у сфері управління Шевченківської районної в місті Києві державної адміністрації.

Згідно з пунктом 1 рішення Київської міської ради від 27.10.2022 № 5482/5523 «Про деякі питання управління майном територіальної громади міста Києва на період дії воєнного стану» на період дії воєнного стану та протягом 30 днів після його припинення чи скасування Департаменту комунальної власності м. Києва виконавчого органу Київської міської ради (Київської міської державної адміністрації) доручено вирішувати питання, пов'язані з прийняттям та закріпленням на праві господарського відання або оперативного управління за юридичними особами комунальної форми власності територіальної громади міста Києва, які безпосередньо підпорядковані або перебувають у сфері управління виконавчого органу Київської міської ради (Київської міської державної адміністрації), структурних підрозділів виконавчого органу Київської міської ради (Київської міської державної адміністрації) об'єктів, зазначених у пункті 1 рішення Київської міської ради від 15 грудня 2011 року № 844/7080 «Про впорядкування прийняття майна до комунальної власності територіальної громади міста Києва, передачі його у володіння та користування, передачі до сфери управління районних в місті Києві державних адміністрацій, закріплення майна на праві господарського відання або оперативного управління», крім об'єктів, зазначених в абзацах другому, шостому пункту 1 цього рішення та майна державної власності. До числа таких об'єктів відносяться, зокрема, об'єкти транспортної інфраструктури.

З повагою

Заступник голови Олег ЧУЗДЮК

Дмитро Татарчук 3665831
Марія Суліма 3665832

72
05

УКРАЇНА

ВИКОНАВЧИЙ ОРГАН КИЇВСЬКОЇ МІСЬКОЇ РАДИ
(КИЇВСЬКА МІСЬКА ДЕРЖАВНА АДМІНІСТРАЦІЯ)

ДЕПАРТАМЕНТ ТРАНСПОРТНОЇ ІНФРАСТРУКТУРИ

вул. Леонтовича, 6, м. Київ, 01030 тел.(044) 366 63 05, (044) 366 63 43
Контактний центр міста Києва (044) 15 51 E-mail: transport@kyivcity.gov.ua
Код ЄДРПОУ 37405284

18.2/4/119

Постійна комісія Київради з питань
власності та регуляторної політики

На виконання доручення Київського міського голови В. Кличка від 20.12.2023 № 42944 у Департаменті транспортної інфраструктури виконавчого органу Київської міської ради (Київської міської державної адміністрації) в межах компетенції опрацьовано депутатське звернення депутата Київської міської ради О. Бродського від 19.12.2023 № 08/279/09/013-1631 щодо питань утримання міжквартального проїзду між будинками № 21 та № 69/71 на вул. Лук'янівській.

Згідно з статутом комунальної корпорації «Київавтодор» предметом діяльності підприємств, що входять до її складу, є зокрема експлуатація, утримання, капітальний та поточний ремонт міських шляхів, мостів, шляхопроводів в межах червоних ліній, до яких міжквартальні та внутрішньоквартальні проїзди не належать.

Необхідно зазначити, що всі міжквартальні та внутрішньоквартальні проїзди міста Києва закріплені за підприємствами, що підпорядковані районним в місті Києві державним адміністраціям, а утримання міжквартальних проїздів підприємствами комунальної корпорації «Київавтодор» відповідно до положень Статуту здійснюється тільки в частині мереж зовнішнього освітлення.

Параметри міжквартальних та внутрішньоквартальних проїздів не дозволяють ефективно використовувати наявну у шляхово-експлуатаційних підприємств великогабаритну техніку для здійснення належного ремонту та виконання робіт з літнього та зимового утримання.

Саме тому, з огляду на вищезазначене, у 2017 році Департаментом житлово-комунальної інфраструктури було складено перелік міжквартальних,

№ 42944/1
від 25.12.2023

ДОКУМЕНТ ІТС ЄІПК СЕД АСКОД (**ПІДПИСАНО КВАЛІФІКОВАНИМ ЕЛЕКТРОННИМ ПІДПИСОМ**)

Сертифікат 3E60D9070000000000000000000000000001
Підписувач Кульбако Валентин Петрович
Дійсний з 30.08.2023 15:39:54 по 30.08.2024 23:59:59

Департамент транспортної інфраструктури

053-14512 від 22.12.2023

внутрішньоквартальних та безгосподарних проїздів на підставі проведених районними в місті Києві державними адміністраціями інвентаризацій.

З метою забезпечення належного утримання, ремонту та експлуатації цих проїздів, враховуючи розпорядження виконавчого органу Київської міської ради (Київської міської державної адміністрації) від 31.01.2011 № 121 «Про реалізацію районними в місті Києві державними адміністраціями окремих повноважень» було випущено розпорядження виконавчого органу Київської міської ради (Київської міської державної адміністрації) від 27.04.2018 № 707 «Про деякі питання закріплення внутрішньоквартальних проїздів», пунктом 1 якого доручалося районним в місті Києві державним адміністраціям закріпити за комунальними підприємствами власного підпорядкування внутрішньоквартальні проїзди згідно з переліками.

У разі внесення відповідних змін до вищезазначеного розпорядження в частині доповнення переліку об'єктів, Шевченківська районна в місті Києві державна адміністрація може вчиняти заходи щодо формування обґрунтованих бюджетних запитів на покриття відповідних витрат по вказаному об'єкту на визначення оціночної вартості, приведення у належний технічний стан, утримання, передачу у володіння та користування тощо.

Заступник директора Валентин КУЛЬБАКО

Катерина Павловська
Всеволод Карецький 366 63 46

ДОКУМЕНТ ІТС ЄІПК СЕД АСКОД (**ПІДПИСАНО КВАЛІФІКОВАНИМ ЕЛЕКТРОННИМ ПІДПИСОМ**)

Сертифікат 3E60D9070000000000000000000000000000001
Підписувач Кульбако Валентин Петрович
Дійсний з 30.08.2023 15:39:54 по 30.08.2024 23:59:59

Департамент транспортної інфраструктури

053-14512 від 22.12.2023

ПОДІЛЬСЬКА РАЙОННА В МІСТІ КИЄВІ ДЕРЖАВНА АДМІНІСТРАЦІЯ

КОМУНАЛЬНЕ ПІДПРИЄМСТВО «КЕРУЮЧА КОМПАНІЯ З ОБСЛУГОВУВАННЯ ЖИТЛОВОГО ФОНДУ ПОДІЛЬСЬКОГО РАЙОНУ М. КИЄВА»

вул. Хорива, 36, м. Київ, 04071 тел. 425 21 35 E-mail: info.podil@kyivcity.gov.ua Код ЄДРПОУ 39609111

06.02.2024
№ 106/63-369

Постійна комісія Київської міської ради з питань власності та регуляторної політики

Постійна комісія Київської міської ради з питань бюджету та соціально-економічного розвитку

19(4/119)

На виконання вимог пункту 19.4 рішення Київської міської ради від 19.12.2021 №3704/3745 «Про бюджет міста Києва на 2022 рік», просимо погодити змінений перелік напрямків використання коштів статутного капіталу комунального підприємства «Керуюча компанія з обслуговування житлового фонду Подільського району м. Києва» у зв'язку із зміною системи оподаткування підприємства, а саме відповідно до Закону України № 3219 від 30.06.2023 переходом до сплати податку на додану вартість за ставкою 20 відсотків з 01.08.2023, заявка-розрахунок додається.

Додаток : 1 арк. у 1 прим.

Директор Арсен КРИКУН

Олена АНДРЄЄВА
(067) 327-36-71

№08/4510
06.02.2024

Додаток до листа

Напрямки використання коштів статутного капіталу КП "Керуюча компанія з осблуговування житлового фонду Подільського району м. Києва"

Податки та обов'язкові платежі

№п/п	Найменування	Одиниці виміру	Ціна, грн.	Кількість	Сума,грн.	Обгрунтування
1	Повернення бюджетної позички, за кодом класифікації доходів бюджету 00008862	грн.			11 401 240,00	Для забезпечення своєчасної сплати податків та виконання фінансових зобовязань перед бюджетом міста
					11 401 240,00	

Податки, збори, обов'язкові платежі

2	Єдиний соціальний внесок	грн.			19 934 656,70	Для забезпечення своєчасної сплати податків та виконання фінансових зобовязань перед бюджетом міста
	Податок на доходи фізичних осіб	грн.			14 309 175,51	
	Військовий збір	грн.			1 192 720,86	
	Єдиний податок	грн.			1 741 686,28	
	Податок на додану вартість	грн.			1 420 520,65	
					38 598 760,00	

Разом: **50 000 000,00**

Директор Арсен ГРИКУН

УКРАЇНА * КОМУНАЛЬНЕ ПІДПРИЄМСТВО * М.КИЇВ * КЕРУЮЧА КОМПАНІЯ З ОБСЛУГОВУВАННЯ ЖИТЛОВОГО ФОНДУ ПОДІЛЬСЬКОГО РАЙОНУ М. КИЄВА Ідентифікаційний код 39609111

CONSILIUM MEDICAL

Товариство з обмеженою відповідальністю «МЕДИЧНИЙ ЦЕНТР «КОНСИЛІУМ МЕДІКАЛ»

Код ЄДРПОУ 40056326
юр/фак адреса: 04050 м. Київ, вул. Глибочицька, буд. 17
email: drconmed@gmail.com
Тел. (044) 207-49-27

«05» лютого 2024 р. № 13

20/4/119

Голові Постійної комісії Київської міської Ради
з питань власності та регуляторної політики
Присяжнюку М.О.

Шановний Михайло Олексійовичу!

З травня 2021 року ТОВ «Медичний центр «Консиліум Медікал» є орендарем нежитлового приміщення першого та другого поверхів загальною площею 1919.47 кв.м., за адресою: м.Київ, просп. Павла Тичини, 6, відповідно до Договору оренди від 31.05.2021р. №555/1. В червні 2022 року ми звернулися до постійної комісії Київської міської Ради з питань власності та отримали погодження на здійснення невід'ємних поліпшень даного об'єкту оренди (рішення Київської міської ради від 23.06.2022р. №08/283-103). В серпні 2023 року була нами підписана Додаткова угода до цього Договору (Додаткова угода №555/1-1зм від 23.08.2023р.), згідно якої ТОВ «Медичний центр «Консиліум Медікал» взяв в аренду ще 792.63 кв.м. нежитлового приміщення за вищевказаною адресою.

Зазначене приміщення площею 792.63 кв.м. потребує проведення капітального ремонту. Виходячи з цього просимо Комісію надати згоду на **здійснення невід'ємних поліпшень нежитлових приміщень площею 792.63 кв.м. на проспекті Павла Тичини, 6.**

На підтвердження додаємо для розгляду Комісії: Договір оренди від 31.05.2021р. №555/1 та Додаткова угода №555/1-1зм до цього Договору від 23.08.2023р.; Проектно-кошторисну документацію; Експертну оцінку кошторисної частини проектної документації об'єкту та Звіт про оцінку майна.

Додатки:

1. Договір оренди №555/1 від 31.05.2021р.
2. Додаткова угода №555/1-1зм 23.08.2023р/
3. Проектно-кошторисна документація.

Київська міська рада
05.02.2024 № **08/4363**

4. Експертна оцінка кошторисної частини проектної документації об'єкту.
5. Звіт про оцінку майна.

Директор ТОВ «Медичний центр «Консиліум Медікал» Д.О. Решотько

ТОВ «БЮРО ІНВЕСТИЦІЙНОГО МЕНЕДЖМЕНТУ «КАПІТАЛ»

01021, М. Київ, вул. Липська, буд. 10
Код ЄДРПОУ 40226007
тел. (068)-852-13-75
e-mail: ocenka-capital@ukr.net

ВИСНОВОК
ПРО ВАРТІСТЬ МАЙНА

Суб'єкт оціночної діяльності Товариство з обмеженою відповідальністю «Бюро Інвестиційного Менеджменту «Капітал», що діє на підставі Сертифіката суб'єкта оціночної діяльності від 13.08.2021 року № 622/21, згідно з Договором від 07 грудня 2023 року № 13/23, укладеним з ТОВ «Медичний центр «КОНСИЛІУМ МЕДІКАЛ», виконав незалежну оцінку майна: нежитлових приміщень, загальною площею 792,63 кв. м., що розташовані за адресою: м. Київ, просп.Павла Тичини, 6 з метою визначення ринкової вартості для цілей оренди майна (далі по тексту – "об'єкт оцінки").

Незалежну оцінку майна проведено у відповідності із положеннями Закону України «Про оцінку майна, майнових прав та професійну оціночну діяльність в Україні» та вимогами Національного стандарту №1 «Загальні засади оцінки майна та майнових прав», затвердженого Постановою Кабінету Міністрів України № 1440 від 10 вересня 2003 року.

Мета оцінки: визначення ринкової вартості для цілей оренди майна
Замовник: ТОВ «Медичний центр «КОНСИЛІУМ МЕДІКАЛ»
Дата оцінки: 30 листопада 2023 року
Дата завершення складання звіту: 08 грудня 2023 року
Використані при оцінці методичні підходи: порівняльний

Ринкова вартість майна – нежитлових приміщень, загальною площею 792,63 кв. м., що розташовані за адресою: м. Київ, просп.Павла Тичини, 6, станом на 30 листопада 2023 року, становить:

14 498 000,00 (чотирнадцять мільйонів чотириста дев'яносто вісім тисяч) гривень 00 копійок (без урахування податку на додану вартість)

Податок на додану вартість – 2 899 600,00 (два мільйони вісімсот дев'яносто дев'ять тисяч шістсот) гривень 00 копійок

Вартість об'єкта оцінки, з урахуванням ПДВ, становить – 17 397 600,00 (сімнадцять мільйонів триста дев'яносто сім тисяч шістсот) гривень 00 копійок

Оцінювач_____ **Литвиненко О.П.**

Директор
ТОВ «Бюро Інвестиційного Менеджменту «Капітал» _____ **Ткач П.О.**

ДОГОВІР ОРЕНДИ № 555/1

нерухомого майна, що належить до комунальної власності територіальної громади міста Києва

І. Змінювані умови договору (далі — Умови)

1	Найменування населеного пункту				м. Київ		
2	Дата				"31" травня 2021р.		
3	Сторони	Найменування	Код ЄДРПОУ	Адреса місцезнаходження	Прізвище, ім'я, по батькові особи, що підписала договір	Посада особи, що підписала договір	Посилання на документ, який надає повноваження на підписання договору
3.1.	Орендодавець	Дніпровська районна в місті Києві державна адміністрація	37203257	02094, м. Київ, бул. Праці, 1/1	Щербак Ігор Михайлович	Голова	Закону України «Про місцеві державні адміністрації», «Про оренду державного та комунального майна»
3.1.1	Адреса електронної пошти Орендодавця, на яку надсилаються офіційні повідомлення за цим договором					iryna.roman@kmda.gov.ua dniprovskarda@kmda.gov.ua	
3.2	Орендар	Товариство з обмеженою відповідальністю «Медичний центр « КОНСИЛІУМ МЕДІКАЛ»	40056326	04050, м. Київ, вул. Глибочицька, буд.17	Решотько Дмитро Олексійович	Керівник	Статут
3.2.1	Адреса електронної пошти Орендаря, на яку надсилаються офіційні повідомлення за цим договором					buhconmed@gmail.com	
3.3	Балансоутримувач	Комунальне підприємство «Керуюча компанія з обслуговування житлового фонду Дніпровського району м. Києва »	39606435	02002, м. Київ, вул. Челябінська, 9Г	Вітковський Сергій Іванович	В. о. Директора	Статут
3.3.1	Адреса електронної пошти Балансоутримувача, на яку надсилаються офіційні повідомлення за цим договором					dnipro.ker.kom@gmail.com	
4	Об'єкт оренди та склад майна (далі — Майно)						
4.1	Інформація про об'єкт оренди — нерухоме майно			**нежитлове приміщення першого та другого поверхів загальною площею 1919,47 кв. м,** з них на першому поверсі – 1277,60 кв. м, на другому поверсі - 641,87 кв. м за адресою: **02125, м. Київ, просп. Павла Тичини, 6**			
4.2	Посилання на сторінку в електронній ЧС торговій системі, на якій розміщено інформацію про об'єкт оренди відповідно до оголошення про передачу майна в оренду: 5fcf2cd35f63e0c54e7698f4						
4.3	Інформація про належність Майна до пам'яток культурної спадщини, щойно виявлених об'єктів культурної спадщини			Не включений до Державного реєстру нерухомих пам'яток України, не є об'єктом культурної спадщини			

1.Предмет договору

1.1. Орендодавець і Балансоутримувач передають, а Орендар приймає у строкове платне користування майно, зазначене у пункті 4 Умов, вартість якого становить суму, визначену у пункті 6 Умов.

1.2. Майно передається в оренду для використання згідно з пунктом 7 Умов.

2. Умови передачі орендованого Майна Орендарю

2.1. Орендар вступає у строкове платне користування Майном у день підписання акта приймання-передачі Майна, який є додатком до цього договору (додаток 2).

Акт приймання-передачі підписується між Орендарем і Балансоутримувачем одночасно з підписанням цього договору.

2.2. Передача Майна в оренду здійснюється за його страховою вартістю, визначеною у пункті 6.2 Умов.

3. Орендна плата

3.1. Орендна плата становить суму, визначену у пункті 9 Умов. Нарахування податку на додану вартість на суму орендної плати здійснюється у порядку, визначеному законодавством.

До складу орендної плати не входять витрати на утримання орендованого майна (комунальних послуг, послуг з управління об'єктом нерухомості, витрат на утримання прибудинкової території та місць загального користування, вартість послуг з ремонту і технічного обслуговування інженерного обладнання та внутрішньо-будинкових мереж, ремонту будівлі, у тому числі: покрівлі, фасаду, вивіз сміття тощо), а також компенсація витрат Балансоутримувача за користування земельною ділянкою. Орендар несе ці витрати на основі окремих договорів, укладених із Балансоутримувачем та безпосередньо з постачальниками комунальних послуг в порядку, визначеному пунктом 6.5 цього договору.

3.2. Орендна плата визначена за результатами аукціону за перший місяць оренди визначається з урахуванням таких особливостей: якщо між датою визначення орендної плати за базовий місяць (визначений відповідно до пункту 9.1 Умов) і датою підписання акта приймання-передачі минуло більш як один повний календарний місяць, то розмір орендної плати за перший місяць оренди встановлюється шляхом коригування орендної плати за базовий місяць на індекс інфляції у місяцях, що минули з дати визначення орендної плати за базовий місяць;

орендна плата за другий і кожний наступний місяці оренди визначається шляхом коригування орендної плати за попередній місяць на індекс інфляції за наступний місяць.

3.3. Орендна плата сплачується Орендарем незалежно від наслідків господарської діяльності Орендаря щомісячно не пізніше 15 числа поточного місяця.

3.4. Орендар сплачує орендну плату в розмірі, що встановлено пунктом 9.1 Умов та пунктом 3.2 незмінювальних умов Договору на підставі рахунків Балансоутримувача. Податок на додану вартість нараховується на загальну суму орендної плати. Орендар сплачує Балансоутримувачу належну йому частину орендної плати разом із податком на додану вартість, нарахованим на загальну суму орендної плати. Балансоутримувач надсилає Орендарю рахунок не пізніше ніж за п'ять робочих днів до дати платежу. Протягом п'яти робочих днів після закінчення поточного місяця оренди Балансоутримувач передає Орендарю акт виконаних робіт на надання орендних послуг разом із податковою накладною за умови реєстрації Орендаря платником податку на додану вартість.

3.5. В день укладення цього договору або до цієї дати Орендар сплачує орендну плату за кількість місяців, зазначену у пункті 10 Умов (авансовий внесок з орендної плати), на підставі документів, визначених у пункті 3.6 цього договору.

3.6. Цей договір укладено за результатами проведення аукціону, то підставою для сплати авансового внесок з орендної плати є протокол про результати електронного аукціону.

із ключами від об'єкта оренди (у разі, коли доступ до об'єкта оренди забезпечується ключами);

звільнити Майно одночасно із поверненням підписаних Орендарем актів.

Не пізніше ніж на четвертий робочий день після припинення договору Балансоутримувач зобов'язаний надати Орендодавцю примірник підписаного акта повернення з оренди орендованого Майна або письмово повідомити Орендодавцю про відмову Орендаря від підписання акта та/або створення перешкод Орендарем у доступі до орендованого Майна з метою його огляду, та/або про неповернення підписаних Орендарем примірників акта.

4.3. Майно вважається повернутим з оренди з моменту підписання Балансоутримувачем та Орендарем акта повернення з оренди орендованого Майна.

4.4. Якщо Орендар не повертає Майно після отримання від Балансоутримувача примірників акта повернення з оренди орендованого Майна, Орендар сплачує неустойку у розмірі подвійної орендної плати за кожний день користування Майном після дати припинення цього договору.

4.5. З метою виконання зобов'язань Орендаря за цим договором, а також за договором про відшкодування витрат Балансоутримувача на утримання орендованого Майна та надання комунальних послуг Орендарю до або в день підписання цього договору Орендар сплачує на рахунок Балансоутримувач забезпечувальний депозит в розмірі, визначеному у пункті 11 Умов.

4.6. Балансоутримувач повертає забезпечувальний депозит Орендарю протягом п'яти робочих днів після отримання від Балансоутримувача примірника акта повернення з оренди орендованого Майна, підписаного без зауважень Балансоутримувача, або здійснює вирахування сум, визначених у пункті 4.8 цього договору, у разі наявності зауважень Балансоутримувача або Орендодавця.

4.7. Балансоутримувач перераховує забезпечувальний депозит у повному обсязі до місцевого бюджету, якщо:

Орендар відмовився від підписання акта повернення з оренди орендованого Майна у строк, визначений цим договором, або створює перешкоди у доступі до орендованого Майна представників Балансоутримувача або Орендодавця з метою складення такого акта;

Орендар не підписав в установлені строки договір оренди Майна за результатами проведення аукціону на продовження цього договору оренди, в якому Орендар оголошений переможцем.

4.8. Балансоутримувач не пізніше ніж протягом п'ятого робочого дня з моменту отримання від Балансоутримувача примірника акта повернення з оренди орендованого Майна із зауваженнями (або за наявності зауважень Орендодавця) зараховує забезпечувальний депозит в рахунок невиконаних зобов'язань Орендаря і перераховує забезпечувальний депозит на погашення зобов'язань Орендаря у такій черговості:

у першу чергу погашаються зобов'язання Орендаря із сплати пені (пункт 3.9 цього договору) (у такому разі відповідна сума забезпечувального депозиту розподіляється між місцевим бюджетом і Балансоутримувачем);

у другу чергу погашаються зобов'язання Орендаря із сплати неустойки (пункт 4.4 цього договору);

у третю чергу погашаються зобов'язання Орендаря із сплати частини орендної плати, яка відповідно до пункту 16 Умов підлягає сплаті до місцевого бюджету;

у четверту чергу погашаються зобов'язання Орендаря із сплати частини орендної плати, яка відповідно до пункту 16 Умов підлягає сплаті Балансоутримувачу;

у п'яту чергу погашаються зобов'язання Орендаря із сплати Балансоутримувачу платежів за договором про відшкодування витрат Балансоутримувача на утримання орендованого Майна та надання комунальних послуг Орендарю;

у шосту чергу погашаються зобов'язання Орендаря з компенсації суми збитків, завданих орендованому Майну;

скарг на порушення правил тиші або провадження Орендарем діяльності у неробочий час, яка завдає шкоди або незручностей власникам суміжних приміщень, — то у будь-який інший час) з метою здійснення контролю за його використанням та виконанням Орендарем умов цього договору. Про необхідність отримання доступу до об'єкта оренди Балансоутримувач або Орендодавець повідомляє Орендареві електронною поштою принаймні за один робочий день, крім випадків, коли доступ до об'єкта оренди необхідно отримати з метою запобігання нанесенню шкоди об'єкту оренди чи власності третіх осіб через виникнення загрози його пошкодження внаслідок аварійних ситуацій або внаслідок настання надзвичайних ситуацій, техногенного та природного характеру, а також у разі отримання скарг на порушення правил тиші або провадження Орендарем діяльності у неробочий час, яка завдає шкоди або незручностей власникам суміжних приміщень. У разі виникнення таких ситуацій Орендар зобов'язаний вживати невідкладних заходів для ліквідації їх наслідків.

6.5. Орендар вживає заходів для укладення із постачальниками комунальних послуг договорів на постачання відповідних комунальних послуг протягом місяця з моменту укладання цього договору та надає Балансоутримувачу копії договорів, укладених із постачальниками комунальних послуг.

7. Страхування об'єкта оренди

7.1. Орендар зобов'язаний:

протягом 10 календарних днів з дня укладення цього договору застрахувати Майно на суму його страхової вартості, визначеної у пункті 6.2 Умов, на користь Балансоутримувача згідно з Порядком, зокрема від пожежі, затоплення, протиправних дій третіх осіб, стихійного лиха, та протягом 10 календарних днів з дня укладення договору страхування (договорів страхування) надати Балансоутримувачу та Орендодавцю завірені належним чином копії договору страхування і документів, які підтверджують сплату страхового платежу (страхових платежів);

поновлювати щороку договір страхування так, щоб протягом строку дії цього договору Майно було застрахованим, і надавати Балансоутримувачу та Орендодавцю копії завірених належним чином договору страхування і документів, які підтверджують сплату страхового платежу. Якщо договір страхування укладений на строк, що є іншим, ніж один рік, такий договір повинен бути поновлений після закінчення строку, на який він був укладений.

Оплата послуг страховика здійснюється за рахунок Орендаря (страхувальника).

8. Суборенда

8.1. Орендодавець не надав згоду на суборенду.

9. Запевнення сторін

9.1. Балансоутримувач і Орендодавець запевняють Орендаря, що:

9.1.1. крім випадків, коли про інше зазначене в акті приймання-передачі, об'єкт оренди є вільним від третіх осіб, всередині об'єкта немає майна, належного третім особам, повний і безперешкодний доступ до об'єкта може бути наданий Орендарю в день підписання акта приймання-передачі разом із комплектом ключів від об'єкта у кількості, зазначеній в акті приймання-передачі;

9.1.2. інформація про Майно, оприлюднена в оголошенні про передачу в оренду об'єкта оренди, посилання на яке зазначене у пункті 4.2 Умов, відповідає дійсності, за винятком обставин, відображених в акті приймання-передачі.

9.2. Орендар має можливість, забезпечену його власними або залученими фінансовими ресурсами, своєчасно і в повному обсязі сплачувати орендну плату та інші платежі відповідно до цього договору.

9.3. Одночасно або до дати укладення цього договору Орендар повністю сплатив авансовий внесок з орендної плати в розмірі, визначеному у пункті 10 Умов.

12.6. Договір припиняється:

12.6.1 з підстав, передбачених частиною першою статті 24 Закону, і при цьому:

12.6.1.1. якщо підставою припинення договору є закінчення строку, на який його укладено (абзац другий частини першої статті 24 Закону), то договір вважається припиненим з:

дати закінчення строку, на який його було укладено, на підставі рішення Орендодавця (якщо цей договір використовується для передачі в оренду Майна комунальної форми власності, то рішення приймається органом, визначеним відповідно до абзацу другого частини четвертої статті 18 Закону) про відмову у продовженні цього договору, прийнятого з підстав, передбачених статтею 19 Закону, в межах строків, визначених частиною п'ятою статті 18 Закону; або рішення орендодавця про припинення цього договору з підстав пропуску Орендарем строку на подання заяви про продовження цього договору, передбаченого частиною третьою статті 18 Закону (пункт 143 Порядку);

дати, визначеної в абзаці третьому пункту 151 Порядку, якщо переможцем аукціону на продовження цього договору стала особа інша, ніж Орендар, — на підставі протоколу аукціону (рішення Орендодавця не вимагається);

12.6.1.2. якщо підставою припинення договору є обставини, передбачені абзацами третім, четвертим, сьомим, восьмим частини першої статті 24 Закону, договір вважається припиненим з дати настання відповідної обставини на підставі рішення Орендодавця або на підставі документа, який свідчить про настання факту припинення юридичної особи або смерті фізичної особи;

12.6.2 якщо Орендар надав недостовірну інформацію про право бути орендарем відповідно до положень частин третьої і четвертої статті 4 Закону.

Договір вважається припиненим з цієї підстави в односторонньому порядку на 30 день після надіслання Орендодавцем листа Орендарю про дострокове припинення цього договору, крім випадку, коли протягом зазначеного строку Орендар звернувся до суду з оскарженням такого рішення Орендодавця.

У такому разі договір вважається припиненим:

після закінчення двох місяців з дня звернення Орендарем за таким позовом до суду, якщо судом не відкрито провадження у справі за таким позовом Орендаря протягом зазначеного двомісячного строку; або

з дати набрання законної сили рішенням суду про відмову у позові Орендаря; або

з дати залишення судом позову без розгляду, припинення провадження у справі або з дати відкликання Орендарем позову.

Лист про дострокове припинення надсилається на адресу електронної пошти Орендаря і поштовим відправленням із повідомленням про вручення і описом вкладення за адресою місцезнаходження Орендаря, а також за адресою орендованого Майна;

12.6.3 якщо цей договір підписаний без одночасного підписання акта приймання-передачі Майна. Договір вважається припиненим з цієї підстави на п'ятий робочий день після підписання цього договору, якщо станом на цей день акт приймання-передачі не підписаний через відмову Орендаря, про що Балансоутримувач повинен скласти акт та повідомити Орендодавцю.

12.6.4. на вимогу Орендодавця з підстав, передбачених пунктом 12.7 цього договору, і при цьому договір вважається припиненим в день, визначений відповідно до абзацу третього пункту 12.8 цього договору;

12.6.5. на вимогу Орендаря з підстав, передбачених пунктом 12.9 цього договору, і при цьому договір вважається припиненим в день, визначений відповідно до абзацу другого пункту 12.10 цього договору;

12.6.6. за згодою сторін на підставі договору про припинення з дати підписання акта повернення Майна з оренди;

12.6.7. на вимогу будь-якої із сторін цього договору за рішенням суду з підстав, передбачених законодавством.

Орендодавцю і Балансоутримувачу вимогу про дострокове припинення цього договору і вимогу про повернення забезпечувального депозиту і сплачених сум орендної плати. Вимоги Орендаря, заявлені після закінчення строків, встановлених цим пунктом договору, задоволенню не підлягають.

Договір вважається припиненим на десятий робочий день після надіслання Орендарем Орендодавцю і Балансоутримувачу вимоги про дострокове припинення цього договору, крім випадків, коли Орендодавець або Балансоутримувач надав Орендарю обґрунтовані зауваження щодо обставин, викладених у повідомленні Орендаря. Спори щодо обґрунтованості цих зауважень вирішуються судом.

За відсутності зауважень Орендодавця та Балансоутримувача, передбачених абзацом другим цього пункту:

Балансоутримувач повертає Орендарю відповідну частину орендної плати, сплаченої Орендарем, протягом десяти календарних днів з моменту отримання вимоги Орендаря і підписання Орендарем акта повернення Майна з оренди;

Балансоутримувач повертає сплачений Орендарем забезпечувальний депозит протягом десяти календарних днів з моменту отримання вимоги Орендаря і підписання Орендарем акта повернення Майна з оренди. Повернення орендної плати, що була надміру сплачена Орендарем до бюджету, здійснюється у порядку, визначеному законодавством.

12.11. У разі припинення договору:

поліпшення орендованого Майна, здійснені Орендарем за рахунок власних коштів за згодою осіб, визначених у пункті 5.1 цього договору, які можна відокремити від орендованого Майна, не завдаючи йому шкоди, є власністю Орендаря, а поліпшення, які не можна відокремити без шкоди для майна, —комунальною власністю територіальної громади міста Києва;

поліпшення Майна, зроблені Орендарем без згоди осіб, визначених у пункті 5.1 цього договору, які не можна відокремити без шкоди для Майна, є комунальною власністю територіальної громади міста Києва та їх вартість компенсації не підлягає.

12.12. Майно вважається поверненим Орендодавцю/ Балансоутримувачу з моменту підписання Балансоутримувачем та Орендарем акта повернення з оренди орендованого Майна.

13. Інше

13.1 Орендар письмово повідомляє іншим сторонам договору протягом п'яти робочих днів з дати внесення змін у його найменуванні, місцезнаходженні, банківських реквізитах і контактних даних. Орендодавець або Балансоутримувач повідомляє Орендареві про відповідні зміни письмово або на адресу електронної пошти.

13.2. Якщо протягом строку дії договору відбувається зміна Орендодавця або Балансоутримувача Майна, новий Орендодавець або Балансоутримувач стає стороною такого договору шляхом складення акта про заміну сторони у договорі оренди комунального майна (далі — акт про заміну сторони) за формою, що розробляється Фондом державного майна і оприлюднюється на його офіційному веб-сайті. Акт про заміну сторони підписується попереднім і новим Орендодавцем або Балансоутримувачем та в той же день надсилається іншим сторонам договору листом (цінним з описом). Акт про заміну сторони складається у трьох оригінальних примірниках. Новий Орендодавець або Балансоутримувач зобов'язаний (протягом п'яти робочих днів від дати його надсилання Орендарю) опублікувати зазначений акт в електронній торговій системі. Орендодавець або Балансоутримувач за цим договором вважається заміненим з моменту опублікування акта про заміну сторін в електронній торговій системі.

У разі коли договір нотаріально посвідчено, то підписи посадових осіб попереднього і нового орендодавців на акті про заміну сторони підлягають нотаріальному посвідченню.

13.3. У разі реорганізації Орендаря договір оренди зберігає чинність для відповідного правонаступника юридичної особи — Орендаря.

13

Додаток 1
до Договору № 5551
від «31» травня 2021 р.

АКТ
приймання-передачі в оренду нерухомого майна, що знаходиться за адресою:
м. Київ, проспект Павла Тичини, буд. 6

місто Київ «31» травня 2021 р

Комунальне підприємство «Керуюча компанія з обслуговування житлового фонду Дніпровського району м. Києва», надалі – БАЛАНСОУТРИМУВАЧ, в особі в. о. директора **Вітковського Сергія Івановича**, який діє на підставі Статуту, та **Товариство з обмеженою відповідальністю «Медичний центр «КОНСИЛІУМ МЕДІКАЛ»**, далі - ОРЕНДАР, в особі керівника **Решотько Дмитра Олексійовича**, який діє на підставі Статуту, з другої сторони, що іменуються разом – Сторони, склали цей Акт про нижченаведене:

1. БАЛАНСОУТРИМУВАЧ згідно з Договором оренди нерухомого або іншого окремого індивідуально визначеного майна, що належить до комунальної власності територіальної громади міста Києва від «31» травня 2021 № 5551, передає, а ОРЕНДАР приймає в користування нежитлове приміщення, **загальною площею 1919,47 кв. м,** у т. ч. перший поверх – 1277,60 кв. м, другий поверх - 641,87 кв. м, що знаходиться за адресою: **м. Київ, проспект Павла Тичини, буд. 6**
2. Приміщення перебувають в незадовільному стані та потребують капітального ремонту, дах протікає, в деяких кімнатах зірвано паркет та відсутні радіатори опалення.
3. Трубопроводи холодного водопостачання, каналізації та центрального опалення, що знаходяться в орендованому приміщенні, потребують відновлення. Також потребує відновлення індивідуальний тепловий пункт.
4. Підписанням цього Акту Сторони підтверджують відсутність будь яких зауважень та претензій до стану об'єкта оренди, що надається в орендне користування.
5. Цей Акт складено у трьох примірниках, які мають однакову юридичну силу, один – для ОРЕНДОДАВЦЯ , другий – для ОРЕНДАРЯ, третій - для БАЛАНСОУТРИМУВАЧА.

ЮРИДИЧНІ АДРЕСИ ТА БАНКІВСЬКІ РЕКВІЗИТИ СТОРІН

БАЛАНСОУТРИМУВАЧ	**ОРЕНДАР**
Комунальне підприємство «Керуюча компанія з обслуговування житлового фонду Дніпровського району м. Києва» 02002, м. Київ, вул. Челябінська, 9Г р/рUA423510050000026008554300600 в ПАТ «УкрСиббанк» МФО 351005 Код ЄДРПОУ 39606435, ІПН 396064326530 тел. (044)517-43-96	**Товариство з обмеженою відповідальністю «Медичний центр КОНСИЛІУМ МЕДІКАЛ»** 04050, м. Київ, вул. Глибочицька, буд. 17 р/р UA523052990000026004006206744 в АТ КБ «ПРИВАТБАНК» МФО 305299 Код ЄДРПОУ 40056326 ІПН 400563226599 тел. (050)381-69-16
_____ **Сергій ВІТКОВСЬКИЙ**	_____ **Дмитро РЕШОТЬКО**
М.П.	М.П.

08/2931
25.01.2024
21(4/119)

УКРАЇНА

ПЕЧЕРСЬКА РАЙОННА В МІСТІ КИЄВІ ДЕРЖАВНА АДМІНІСТРАЦІЯ

вул. М.Омеляновича-Павленка, 15, м. Київ, 01010, тел. (044) 280 89 12, факс (044) 280 40 96
e-mail: rda.pecherska@kyivcity.gov.ua, web-сайт: pechersk.kyivcity.gov.ua, код ЄДРПОУ 37401206

Постійна комісія Київської міської ради з питань власності

Постійна комісія Київської міської ради з питань житлово-комунального господарства та паливно-енергетичного комплексу

Постійна комісія Київської міської ради з питань бюджету та соціально-економічного розвитку

На виконання п. 4 рішення Київської міської ради від 08.06.2023 № 6490/6531 «Про вирішення окремих питань належного використання захисних споруд цивільного захисту в місті Києві» Печерська районна адміністрація повідомляє наступне.

Інформація про вжиті заходи щодо виконання зазначеного рішення Київської міської ради, викладена у листі Печерської районної в місті Києві адміністрації від 12.10.2023 №105/02-6490/6531/8-6 станом на 25.01.2024 без змін і доповнень.

Заступник голови Руслан ТРУНОВ

Степан ТЕРЕЩЕНКО
Сергій БАКЛАЖКО 280-75-80

ДОКУМЕНТ ІТС ЄІПК СЕД АСКОД (**ПІДПИСАНО КВАЛІФІКОВАНИМ ЕЛЕКТРОННИМ ПІДПИСОМ**)

Сертифікат 3FAA9288358EC00304000000C90D3700AF0BC400
Підписувач Трунов Руслан Вячеславович
Дійсний з 12.10.2023 11:52:34 по 12.10.2025 11:52:34

Печерська районна в місті Києві державна адміністрація

105-996 від 25.01.2024

вх. № 08/3972
01.02.2024

УКРАЇНА

ПОДІЛЬСЬКА РАЙОННА В МІСТІ КИЄВІ
ДЕРЖАВНА АДМІНІСТРАЦІЯ

Контрактова площа, 2, м. Київ, 04070, тел. (044) 485 19 05, факс (044) 485 19 06
E-mail: rda.podilska@kyivcity.gov.ua Код ЄДРПОУ 37333608

Голові постійної комісії
Київської міської ради
з питань власності
Михайлу ПРИСЯЖНЮКУ

Директорові
Департаменту комунальної
власності м. Києва
виконавчого органу
Київської міської ради
(Київської міської
державної адміністрації)
Андрію ГУДЗЮ

Шановний Михайле Олексійовичу!

Шановний Андрію Анатолійовичу!

22/4/119

На виконання рішення Київської міської ради від 08.06.2023 № 6490/6531 «Про вирішення окремих питань належного використання захисних споруд цивільного захисту в місті Києві» Подільська районна в місті Києві державна адміністрація повідомляє.

За інформацією балансоутримувачів комунального майна територіальної громади міста Києва, віднесеного до сфери управління Подільської районної в місті Києві державної адміністрації, проведена роз'яснювальна робота з орендарями приміщень щодо неухильного виконання доручень про безперешкодний, цілодобовий доступ до приміщень, які використовуються як об'єкти укриттів населення.

ДОКУМЕНТ ІТС ЄІПК СЕД АСКОД (**ПІДПИСАНО КВАЛІФІКОВАНИМ ЕЛЕКТРОННИМ ПІДПИСОМ**)

Сертифікат 58E2D9E7F900307B04000000B4902F00CEA1A500
Підписувач Коваленко Сергій Іванович
Дійсний з 08.07.2022 9:37:05 по 08.07.2024 9:37:05

Подільська районна в місті Києві
державна адміністрація
106-1027 від 01.02.2024

На сьогодні, в будинках комунальної власності територіальної громади міста Києва, віднесених до сфери управління Подільської районної в місті Києві державної адміністрації, договори оренди нежитлових приміщень підвалів та об'єктів подвійного призначення для населення Подільського району міста Києва, які можуть бути використані як найпростіші укриття, відсутні.

З повагою

Перший
заступник голови Сергій КОВАЛЕНКО

Руслан Ільченко
Алла Калачнікова 485 18 87

ДОКУМЕНТ ІТС ЄІПК СЕД АСКОД (**ПІДПИСАНО КВАЛІФІКОВАНИМ ЕЛЕКТРОННИМ ПІДПИСОМ**)

Сертифікат 58E2D9E7F900307B04000000B4902F00CEA1A500
Підписувач Коваленко Сергій Іванович
Дійсний з 08.07.2022 9:37:05 по 08.07.2024 9:37:05

Подільська районна в місті Києві
державна адміністрація

106-1027 від 01.02.2024

23(4/119)

УКРАЇНА

СВЯТОШИНСЬКА РАЙОННА В МІСТІ КИЄВІ
ДЕРЖАВНА АДМІНІСТРАЦІЯ

просп. Берестейський, 97, м. Київ, 03115 тел. (044) 424 30 06, (044) 424 34 48,
E-mail: doc.srda@kyivcity.gov.ua; doc.srda@kmda.gov.ua, web:svyat.kyivcity.gov.ua
Код ЄДРПОУ 37395418

Київська міська рада

Постійна комісія Київської міської ради з питань власності та регуляторної політики
Голові постійної комісії
Михайлові ПРИСЯЖНЮКУ

Київська міська державна адміністрація

Департамент комунальної власності м. Києва
Директорові Департаменту
Андрієві ГУДЗЮ

Про окремі питання використання захисних споруд цивільного захисту

На виконання доручення заступника міського голови – секретаря Київської міської ради В. Бондаренка від 05.02.2024 № 08/39250/2-2023 до листа голови постійної комісії з питань бюджету, соціально-економічного розвитку та інвестиційної діяльності від 02.02.2024 № 08/280-61 щодо виконання підпункту 4.4 рішення Київської міської ради від 08.06.2023 № 6490/6531 «Про вирішення окремих питань належного використання захисних споруд цивільного захисту в місті Києві» Святошинська районна в місті Києві державна адміністрація, в межах компетенції, повідомляє.

Об'єкти, що перебувають на балансі підприємств, установ, організацій комунальної власності територіальної громади міста Києва переданих до сфери управління Святошинської районної в місті Києві державної адміністрації, які належать до категорії споруд цивільного захисту та відносились або належали до найпростіших укриттів, і які були передані третім особам на правах оренди, немає.

№08/39250/4-2024

Заступник голови Микола КИБАЛЬЧУК

09.02.2024

Наталія Контаністова 4243487

ДОКУМЕНТ ІТС ЄІПК СЕД АСКОД (**ПІДПИСАНО КВАЛІФІКОВАНИМ ЕЛЕКТРОННИМ ПІДПИСОМ**)

Сертифікат 26B2648ADD3032E104000000177E350037ECAC00
Підписувач Кибальчук Микола Миколайович
Дійсний з 29.11.2022 0:00:00 по 28.11.2024 23:59:59

Святошинська районна в місті Києві державна адміністрація

107-1065 від 08.02.2024

24/4/119

УКРАЇНА

ГОЛОСІЇВСЬКА РАЙОННА В МІСТІ КИЄВІ
ДЕРЖАВНА АДМІНІСТРАЦІЯ

просп. Голосіївський, 42, м. Київ, 03039, тел. (044) 281 66 62, факс 281 66 61
E-mail: rda.golosiivska@kyivcity.gov.ua Код ЄДРПОУ 37308812

Постійна комісія
Київської міської ради з питань
власності та регуляторної політики

Постійна комісія
Київської міської ради з питань
бюджету та соціально-економічного
розвитку та інвестиційної діяльності

Постійна комісія
Київської міської ради з питань
житлово-комунального господарства
та паливно-енергетичного комплексу

Департамент комунальної власності
м. Києва виконавчого органу
Київської міської ради (Київської
міської державної адміністрації)

Про виконання пункту 4.2 рішення Київської міської ради від 08.06.2023 № 6490/6531«Про вирішення окремих питань належного використання захисних споруд цивільного захисту в місті Києві»

08/4149
02.02.2024

На виконання пункту 4.2 рішення Київської міської ради від 08.06.2023 № 6490/6531 «Про вирішення питань належного використання захисних споруд цивільного захисту в місті Києві», Голосіївська районна в місті Києві державна адміністрація повідомляє, що за інформацією балансоутримувачів комунального майна територіальної громади міста Києва, віднесеного до сфери управління Голосіївської районної в місті Києві державної адміністрації,

ДОКУМЕНТ ІТС ЄІПК СЕД АСКОД (**ПІДПИСАНО КВАЛІФІКОВАНИМ ЕЛЕКТРОННИМ ПІДПИСОМ**)

Сертифікат 3FAA9288358EC0030400000072642F00C3CEBB00
Підписувач Калугін Олег Юрійович
Дійсний з 22.06.2023 19:15:55 по 20.06.2024 19:15:55

Голосіївська районна в місті Києві
державна адміністрація

100-1426 від 02.02.2024

проведена роз'яснювальна робота з орендарями приміщень щодо неухильного виконання доручень про безперешкодний, цілодобовий доступ до приміщень, які використовуються, як об'єкти укриття населення.

Крім того, повідомляємо, що на сьогодні в нежитлових приміщеннях комунальної власності територіальної громади міста Києва, віднесених до сфери управління Голосіївської районної в місті Києві державної адміністрації, обліковується один договір про передачу майна територіальної громади міста Києва в оренду на нежитлове підвальне приміщення на пров. Коломийському, 18 корпус 2 площею 68,6 кв. м, вказане приміщення використовується, як найпростіше укриття для населення також до нього забезпечено безперешкодний цілодобовий доступ.

Заступник голови Олег КАЛУГІН

Світлана Горєва
Ярослава Возна 281 66 24

ДОКУМЕНТ ІТС ЄІПК СЕД АСКОД (**ПІДПИСАНО КВАЛІФІКОВАНИМ ЕЛЕКТРОННИМ ПІДПИСОМ**)

Сертифікат 3FAA9288358EC0030400000072642F00C3CEBB00
Підписувач Калугін Олег Юрійович
Дійсний з 22.06.2023 19:15:55 по 20.06.2024 19:15:55

Голосіївська районна в місті Києві державна адміністрація

100-1426 від 02.02.2024

01. 68.
69. 9И.
110

08/3996
02.02.2024

УКРАЇНА

ГОЛОСІЇВСЬКА РАЙОННА В МІСТІ КИЄВІ
ДЕРЖАВНА АДМІНІСТРАЦІЯ

просп. Голосіївський, 42, м. Київ, 03039, тел. (044) 281 66 62, факс 281 66 61
E-mail: rda.golosiivska@kyivcity.gov.ua Код ЄДРПОУ 37308812

Постійна комісія
Київської міської ради з питань
власності та регуляторної політики

Про виконання рішення Київської міської ради від 14.12.2023 № 7581/7622 «Про передачу до сфери управління Голосіївської районної в місті Києві державної адміністрації майна комунальної власності територіальної громади міста Києва»

25(4/119)

На виконання рішення Київської міської ради від 14.12.2023 № 7581/7622 «Про передачу до сфери управління Голосіївської районної в місті Києві державної адміністрації майна комунальної власності територіальної громади міста Києва» Голосіївською районною в місті Києві державною адміністрацією закріплено на праві господарського відання за комунальним підприємством «Керуюча компанія з обслуговування житлового фонду Голосіївського району м. Києва» захисні споруди цивільного захисту № 105091 на вул. Діловій, 9-А, № 105092 на вул. Великій Васильківській, 86, № 105093 та № 105094 (поєднані) на вул. Великій Васильківській, 92».

Заступник голови Олег КАЛУГІН

Світлана Горєва
Ярослава Возна 281 66 24

ДОКУМЕНТ ІТС ЄІПК СЕД АСКОД (**ПІДПИСАНО КВАЛІФІКОВАНИМ ЕЛЕКТРОННИМ ПІДПИСОМ**)

Сертифікат 3FAA9288358EC0030400000072642F00C3CEBB00
Підписувач Калугін Олег Юрійович
Дійсний з 22.06.2023 19:15:55 по 20.06.2024 19:15:55

Голосіївська районна в місті Києві
державна адміністрація

100-1398 від 01.02.2024