ПРОЕКТ

Порядок денний

чергового засідання постійної комісії Київради з питань культури та туризму

09.09.2015 року **о 12-00**, кімн. **1017** (10-й поверх, вул. Хрещатик, 36)

1. Розгляд **проекту рішення Київської міської ради** "Про повернення історичних назв вулицям та провулкам у місті Києві"
(- вул. Панаса Любченка на Загородню;
- вул. Червонопрапорну на Пирогівський шлях;
- вул. Сергія Струтинського на Болсуновську;
- вул. Івана Фіалека на Баришівську;
- пров. Січневий на Микильський;
- пров. Щорса на Новогоспітальний;
- вул. Аїстова на пров. Іпсилантієвський;
- вул. Миколи Гайцана на пров. Хрестовий;
- вул. Тельмана на Німецьку;
- вул. Галі Тимофєєвої на Провіантську)

(подання заступника міського голови—секретаря Київської міської ради О.Резнікова доручення заступника міського голови – секретаря Київської міської ради О.Резнікова від 05.08.2015 №08/231-2025/ПР).

2. Розгляд **проекту рішення Київської міської ради** "Про повернення історичних назв, перейменування та найменування вулиць, провулку у місті Києві"

(перейменування:
- вул. Марини Раскової на Євгена Сверстюка;

повернення історичних назв:
- вул. Калінінградська на Гладківську;
- пров. Профінтерна на Рататюків;

найменування:
- вул. Житлова (проектна назва) на Кахи Бендукідзе;
- безіменний проїзд (проектна назва) на академіка Тронька;
- 19 км Житомирського шосе (проектна назва) на вул. Оборони Києва)

(подання Київського міського голови В.Кличка, доручення заступника міського голови – секретаря Київської міської ради О.Резнікова від 01.09.2015 №08/231-2130/ПР).

3. Розгляд **проекту рішення Київської міської ради** "Про перейменування Київського національного музею російського мистецтва на Київський національний музей "Галерея Терещенків"

(подання депутата Київської міської ради О.Єскіної, доручення заступника міського голови – секретаря Київської міської ради О.Резнікова від 02.09.2015 №08/231-2155/ПР).

4. Розгляд **проекту рішення Київської міської ради** "Про надання земельної ділянки ТЕАТРАЛЬНО-ВИДОВИЩНОМУ ЗАКЛАДУ КУЛЬТУРИ "КИЇВСЬКИЙ НАЦІОНАЛЬНИЙ АКАДЕМІЧНИЙ ТЕАТР ОПЕРЕТИ" для

експлуатації та обслуговування будівель і споруд театру оперети виробничо-складського призначення на вул. Межигірській, 87 у Подільському районі м. Києва" (Д-7123)

(подання директора Департаменту земельних ресурсів КМДА О.Поліщука, доручення заступника міського голови – секретаря Київської міської ради О.Резнікова від 10.08.2015 №08/231-2039/ПР).

5. Розгляд **проекту рішення Київської міської ради** "Про надання Київській центральній помісній церкві євангельських християн-баптистів "Будинок Євангелія" у Подільському районі м. Києва земельної ділянки для експлуатації та обслуговування молитовного будинку на вул. Щекавицькій, 2/8 у Подільському районі м. Києва" (А-17472)

(подання директора Департаменту земельних ресурсів КМДА О.Поліщука, доручення заступника міського голови – секретаря Київської міської ради О.Резнікова від 10.08.2015 №08/231-2045/ПР).

6. Розгляд **проекту рішення Київської міської ради** "Про відміну рішення Київської міської ради від 05.04.2012 №431/7768 "Про продаж земельної ділянки товариству з обмеженою відповідальністю "Олімп-ЛТД" для реконструкції, експлуатації та обслуговування закладу громадського харчування на вул. Хрещатик, 23 у Печерському районі м. Києва"

(подання депутата Київської міської ради Я.Діденка, доручення заступника міського голови – секретаря Київської міської ради О.Резнікова від 07.08.2015 №08/231-2036/ПР).

7. Розгляд **проекту рішення Київської міської ради** "Про розірвання договору оренди земельної ділянки площею 0,9289 га по вул. Глибочицькій, 5 у Шевченківському районі м. Києва, укладеного між Київською міською радою та Релігійним Управлянням Церкви Ісуса Христа Святих Останніх Днів в Україні № 91-6-00490 від 26.09.2005 року"

(подання депутата Київської міської ради С.Кутняк, доручення заступника міського голови – секретаря Київської міської ради О.Резнікова від 26.08.2015 №08/231-2101/ПР).

8. Розгляд матеріалів справи-клопотання **К-24853** "Про надання дозволу на розроблення документації з землеустрою РЕЛІГІЙНІЙ ОРГАНІЗАЦІЇ "РЕЛІГІЙНА ГРОМАДА УКРАЇНСЬКОЇ ПРАВОСЛАВНОЇ ЦЕРКВИ КИЇВСЬКОГО ПАТРІАРХАТУ СВЯТО-ВОЛОДИМИРСЬКОЇ ПАРАФІЇ У ДЕСНЯНСЬКОМУ РАЙОНІ М. КИЄВА" щодо відведення земельної ділянки площею 0,22 га у постійне користування для будівництва та експлуатації культової будівлі (храму) на вул. Теодора Драйзера, 17 у Деснянському районі м. Києва.

9. Розгляд **проекту рішення Київської міської ради** "Про обмеження руху транспортних засобів на території Голосіївського парку культури та відпочинку імені М.Рильського"

(подання депутата Київської міської ради Р.Андрійка, доручення заступника міського голови – секретаря Київської міської ради О.Резнікова від 02.09.2015 №08/231-2153/ПР).

10. Розгляд **проекту рішення Київської міської ради** "Про передачу у позичку (безоплатне користування) Парафії Серафима Саровського Української Православної церкви Київського патріархату Київської єпархії у Московському

районі м. Києва нежитлових приміщень комунальної власності територіальної громади міста Києва"

(вул. Артема, 10, площею 128,30 кв.м для недільної школи Закону Божого).

11. Розгляд звернення голови ініціативної групи громадян по захисту лісу по вул. Генерала Жмаченка, 28 Гранцевої О.В. на адресу Комісії з проханням посприяти у розгляді на найближчому засіданні постійної комісії Київської міської ради з питань містобудування, архітектури та землекористування питання щодо припинення договору оренди ТОВ "Дісбуд" земельної ділянки на вул. Генерала Жмаченка, 28 та створення на цій ділянці парку.

12. Розгляд звернення Громадської організації "Об'єднання працівників культури України" на адресу депутата Київської міської ради І.Федоренка з проханням сприяти у передачі з державної до комунальної власності територіальної громади міста Києва:
- ДП "Державний академічний естрадно-симфонічний оркестр України";
- Музею історії Десятинної церкви;
- Державної агенції промоції культури України;
- Дирекції художніх виставок України.

13. Розгляд звернення Парафії Св. Миколи (Притиска) Української Православної Церкви Київського Патріархату на адресу Комісії з проханням внести на розгляд сесії Київської міської ради питання про виділення релігійній громаді Святого Миколи (Притиска) в постійне безоплатне користування приміщення за адресою: м. Київ, вул.Хорива, 5 під Баптистерій, духовну школу та центр роботи з молоддю та надати інформацію про наявність укладеного договору користування, оренди тощо ТОВ "МАДРИД-85" на приміщення за адресою: м.Київ, вул.Хорива, 5.

14. Розгляд звернення Громадської ради при Головному управлінні МВС України в м. Києві на адресу Комісії з проханням розглянути на своєму засіданні питання законності розробки нового Генплану 2025 та його складової — історико-архітектурного опорного плану.

15. Розгляд звернення народного депутата України Кужель Олександри Володимирівни на адресу Київського міського голови з проханням створити спеціальну комісію з метою розгляду ситуації, яка склалася навколо забудови Іорданського озера на перетині вулиці Лайоша Гавро і проспекту Московського у Оболонському районі та з'ясування питання щодо присвоєння згадуваній місцевості спеціальних статусів історичної та культурної спадщини, а також вирішення питання доцільності здійснення вирубки зелених насаджень та будівництва автосалону з адміністративно-офісними приміщеннями та АЗС, під яке потрапить суттєва частина зазначеного озера.

16. Розгляд депутатського звернення депутата Київської міської ради О.Єскіної на адресу Київського міського голови В. Кличка з проханням надати

доручення постійній комісії Київської міської ради з питань культури та туризму оглянути стан пам'ятки архітектури — костелу Святого Миколая на вул. Великій Васильківській та зробити відповідні висновки.

17.Розгляд звернення голови ініціативної групи членів територіальної громади м. Києва та парафіян приходу Святого Олександра Римо-католицької церкви Путової Г.В. на адресу Комісії з проханням звернутись до:
- Державної архітектурно-будівельної інспекції України;
- Міністерства культури України;
- Департаменту культури КМДА з вимогою вжити заходів щодо негайного зупинення самочинних будівельних робіт без відповідної проектно-дозвільної документації на пам'ятці національного значення — костьолі Святого Олександра на вул. Костьольній, 17 та надати копії усіх дозволів на проведення будівельних (ремонтних, реставраційних робіт на пам'ятках вулиці Костьольної: 3,4,5,6,7,8,9,10,13,15, 17 та Трьохсвятительській, 5/1, 7 за період 2008-2015 р.р.

18. Розгляд звернення Парафії на честь Преподобного Феодора Освяченого у Шевченківському районі м. Києва на адресу Комісії з проханням сприяти у вирішенні питання щодо негайної консервації унікальних святинь архітектури та археології — залишок Федорівського храму на розі вулиць Багговутівської та Овруцької у Шевченківському районі м. Києва, зруйнованого радянською владою у 1935 році.

19. Розгляд звернення Київського обласного центру охорони та наукових досліджень пам'яток культурної спадщини Управління культури і туризму Київської облдержадміністрації на адресу Комісії з проханням надати:
- історичні відомості про існування у XX ст. Садиби Штамма — щойно виявленої пам'ятки архітектури (м. Буча, вул. Києво-Мироцька) під час існування в ній дитячого спеціалізованого санаторію "Дружний", що знаходиться на балансі КМДА;
- інформацію про підпорядкування будівель і форму власності;
- поверховий план будинку.

20. Розгляд звернення Благодійного мистецького фонду імені Михайла Бойчука на адресу Комісії з проханням сприяти у перейменуванні вулиці Кіквідзе на честь всесвітньо відомого українського художника Михайла Бойчука.

21. Розгляд звернення колективу історичного факультету Київського національного університету імені Тараса Шевченка на адресу Київського міського голови з пропозицією щодо перейменування вулиці Онуфрія Трутенка в Голосіївському районі на вулицю Михайла Максимовича — першого ректора Університету Св. Володимира — вченого, енциклопедиста, фольклориста, історика, філолога, етнографа, ботаніка, який значну частину свого життя присвятив Київському університету і Києву.

22. Розгляд звернення гр. Михайла Загребельного на адресу Київського міського голови з проханням відмовитись від пропозиції громадськості щодо

виділення коштів у сумі 200 тис. грн. на обладнання пам'ятного місця Українського письменника Павла Загребельного біля бібліотеки за адресою: вул. Драйзера, 6.

23. Розгляд колективних звернень діячів культури і громадських активістів з вимогою накласти мораторій на рішення Київської міської ради щодо демонтажу об'єктів, які підпадають під дію закону про декомунізацію до моменту прийняття рішення експертною комісією та включити до її складу професійних експертів:

23.1. гр. Іванов А.В.... Чуєва К. (усього 19 підписів) (08/КО-7231)

23.2. гр. Іванов А.В.... Кочубинська Т. (усього 27 підписів) (08/КО-7685)

23.3. "Реанімаційного пакету реформ" (08/14182)

24. Розгляд депутатського звернення депутата Київської міської ради Лещенка Ю. з проханням розглянути пропозицію гр. Лаврусенко Л.І. щодо надбудови на дахах будинків споруд для розміщення творчих майстерень художників.

25. Розгляд депутатського звернення депутата Київської міської ради Логвіна А.І. з проханням підтримати інформаційно проведення 23 жовтня — 1 листопада 2015 року у Києві САММІТУ МАЙБУТНЬОГО УКРАЇНИ, фестивалю воркшопів, тренінгів конференцій, відкритих публічних форумів, діалогу спільнот разом з фасилітаторами з України, Європи та Америки.

26. Розгляд звернення президента ГО "Фестиваль сучасного мистецтва "ГОГОЛЬFEST" Троїцького В. на адресу Київського міського голови В.Кличка з проханням підтримати організаційно та інформаційно проведення на території НК "Експоцентр України" фестивалю "ГОГОЛЬFEST з 17 по 23 вересня 2015 року.

27. Розгляд звернення Громадської організації «РОЗПОЧНИ НОВЕ ЖИТТЯ» на адресу Комісії з проханням сприяти у проведенні 17 жовтня 2015 року в Колонній залі та перед центральним входом КМДА Міжнародного фестивалю культури та їжі з метою презентації кухні усіх народів світу.

28. Розгляд звернення гр. Лантуха В.Г. на адресу Комісії з проханням сприяти у виділенні коштів та виданні книг для Київських вузівських та шкільних бібліотек:

- "Велич України від неоліту до сучасності через" Тищенка К.М.;
- "Думки нарозхрист" Загребельного П.А.
- "Наша шагреневая кожа - это наша проблема. Нам ее решать" Кордюма В.А.

29. Різне.

Голова Бондаренко В.Д.

Секретар Бригинець П.М.

292-075/ПР
02.09.2015
(від 07.08.2015)

08/231-2025/ПР
05.08.2015

№ 1

КИЇВСЬКА МІСЬКА РАДА

III СЕСІЯ VII СКЛИКАННЯ

РІШЕННЯ

_____№_____

Про повернення історичних назв вулицям та провулкам у місті Києві

Відповідно до пункту 41 частини першої статті 26, пункту 1 статті 37, пункту 1 частини першої статті 59 Закону України «Про місцеве самоврядування в Україні», Закону України «Про засудження комуністичного та націонал-соціалістичного (нацистського) тоталітарних режимів в Україні та заборону пропаганди їхньої символіки», враховуючи протокол засідання комісії з питань найменувань від 14 липня 2015 № 4 та з метою збереження історичного спадку територіальної громади міста Києва, Київська міська рада:

ВИРІШИЛА:

1. Повернути історичні назви вулицям та провулкам у місті Києві згідно з додатком

2. Виконавчому органу Київської міської ради (Київській міській державній адміністрації) здійснити організаційно-правові заходи щодо виконання пункту 1 цього рішення.

3. Це рішення Київської міської ради офіційно оприлюднити в газеті Київської міської ради "Хрещатик".

4. Контроль за виконанням цього рішення покласти на постійну комісію Київської міської ради з питань місцевого самоврядування, регіональних та міжнародних зв'язків.

Київський міський голова В.Кличко

ПОДАННЯ:

заступник голови – секретар Київської міської ради	О. Резніков

ПОГОДЖЕНО:

голова постійної комісії Київської міської ради з питань місцевого самоврядування, регіональних та міжнародних зв'язків	О. Бродський
секретар постійної комісії Київської міської ради з питань місцевого самоврядування, регіональних та міжнародних зв'язків	Г. Старостенко
голова постійної комісії Київської міської ради з питань культури та туризму	В.Бондаренко
секретар постійної комісії Київської міської ради з питань культури та туризму	П. Бригинець
голова постійної комісії Київської міської ради з питань бюджету та соціально-економічного розвитку	А. Странніков
секретар постійної комісії Київської міської ради з питань бюджету та соціально-економічного розвитку	Г. Ясинський
начальник управління правового забезпечення діяльності Київської міської ради	В. Державін

Пояснювальна записка
до проекту рішення Київської міської ради
"Про повернення історичних назв вулицям та провулкам у місті Києві"

1. Обґрунтування необхідності видання рішення.

Підставою для розроблення даного проекту рішення є пункт 41 частини першої статті 26, пункт 1 статті 37, пункт 1 частини першої статті 59 Закону України «Про місцеве самоврядування в Україні», Закон України «Про засудження комуністичного та націонал-соціалістичного (нацистського) тоталітарних режимів в Україні та заборону пропаганди їхньої символіки» та протокол засідання комісії з питань найменувань від 14 липня 2015 № 4.

2. Мета і завдання видання рішення.

Мета прийняття рішення – збереження історичного спадку територіальної громади міста Києва, повернення історичних назв вулицям та провулкам міста Києва

3. Загальна характеристика та основні положення проекту рішення.

Департаментом суспільних комунікацій виконавчого органу Київської міської ради (Київської міської державної адміністрації) підготовлено проект рішення Київської міської ради "Про повернення історичних назв вулицям та провулкам у місті Києві".

Проект рішення містить відомості щодо повернення історичних назв вулицям та провулкам у місті Києві.

4. Стан нормативно-правової бази у даній сфері правового регулювання.

пункт 41 частини першої статті 26, пункт 1 статті 37, пункт 1 частини першої статті 59 Закону України «Про місцеве самоврядування в Україні»;

Закон України «Про засудження комуністичного та націонал-соціалістичного (нацистського) тоталітарних режимів в Україні та заборону пропаганди їхньої символіки»;

протокол засідання комісії з питань найменувань від 14 липня 2015 № 4.

5. Фінансово-економічне обґрунтування.

Потребує додаткового виділення коштів з місцевого бюджету.

У зв'язку з цим, Департаменту фінансів на виконання пунктів 1, 2

цього рішення передбачити видатки при формуванні бюджету міста Києва на 2015 рік.

6. Прогноз соціально-економічних та інших наслідків видання рішення.

Прийняття рішення сприятиме демократизації українського суспільства та його просування на шляху до засадничих європейських цінностей.

Заступник голови – секретар
Київської міської ради О. Резніков

Доповідач на пленарному засіданні –
голова РК з питань місцевого самоврядування Бродський О.Я.

Додаток
до рішення Київської міської ради
_____№ _____

Перелік
вулиць та провулків м. Києва,
яким повертаються історичні назви

№ п/п	Стара назва	Нова назва	Район
1.	вулиця Панаса Любченка	вулиця Загородня	Голосіївський
2.	вулиця Червонопрапорна	вулиця Пирогівський шлях	Голосіївський
3.	вулиця Сергія Струтинського	вулиця Болсуновська	Печерський
4.	вулиця Івана Фіалека	вулиця Баришівська	Печерський
5.	провулок Січневий	провулок Микильський	Печерський
6.	провулок Щорса	вулиця Новогоспітальна	Печерський
7.	вулиця Аїстова	провулок Іпсилантієвський	Печерський
8.	вулиця Миколи Гайцана	провулок Хрестовий	Печерський
9.	вулиця Тельмана	вулиця Німецька	Голосіївський та Печерський
10	вулиця Галі Тимофєєвої	вулиця Провіантська	Шевченківський

Київський міський голова В. Кличко

2

Київський міський голова

Бродському О.Я.
Бондаренку В.Д.
Страннікову А.М.
Шибанову Я.М.
Державіну В.В.

Прошу розглянути проект рішення від 05.08.2015 № 08/231-2025/ПР в установленому порядку.

Дутці Л.Я.

Для контролю за проходженням та тиражування.

Юнаковій С.М.
Ніконову І.В. – до відома

В.КЛИЧКО

"05" серпня 2015 року
№ 08/231 – 2025/ПР

08/231-2025/ПР
05.08.2015

ВИКОНАВЧИЙ ОРГАН КИЇВСЬКОЇ МІСЬКОЇ РАДИ
(КИЇВСЬКА МІСЬКА ДЕРЖАВНА АДМІНІСТРАЦІЯ)

ДЕПАРТАМЕНТ СУСПІЛЬНИХ КОМУНІКАЦІЙ

вул. Хрещатик, 44, м.Київ, 01001, тел.(044) 279-55-97, Call-центр (044)15-51
E-mail : dsk @kievcity.gov.ua *Код ЄДРПОУ 25695762*

16.07.2015 № 059-2330
на № _____ від _____

Заступнику міського голови –
секретарю Київської міської ради
О.Резнікову

Про підготовку проекту рішення
Київської міської ради

Шановний Олексію Юрійовичу!

На черговому засіданні комісії з питань найменувань 14 липня 2015 року було розглянуто низку питань щодо найменування та перейменування окремих вулиць столиці, а також питання повернення історичних назв деяким вулицям столиці.

За результатами засідання, члени Комісії підтримали пропозиції щодо повернення історичних таким вулицям та провулкам міста: вулиця Червонопрапорна – Пирогівський шлях, вулиця Панаса Любченка – вулиця Загородня, вулиця Сергія Струтинського – вулиця Болсуновська, вулиця Івана Фіалека – вулиця Болсуновська, провулок Січневий – провулок Микильський, провулок Щорса – вулиця Новогоспітальна, вулиця Галі Тимофєєвої – вулиця Провіантська, вулиця Аїстова – провулок Іпсилантіївський, вулиця Миколи Гайцана – провулок Хрестовий, вулиця Тельмана – вулиця Німецька.

Департаментом суспільних комунікацій виконавчого органу Київської міської ради (Київської міської державної адміністрації) підготовлено проект рішення Київської міської ради «Про повернення історичних назв вулицям та провулкам у місті Києві».

Просимо виступити суб'єктом подання зазначеного проекту та дати доручення відповідним підрозділам Київради опрацювати його в установленому порядку.

З повагою

Директор М. Хонда

Біленчук 278 21 59

08/231-2130/ПР
01.09.2015

292-081/ПР
02.09.2015

№ 2

КИЇВСЬКА МІСЬКА РАДА

III СЕСІЯ VII СКЛИКАННЯ

РІШЕННЯ

_____№_____

ПРОЕКТ

Про повернення історичних назв, перейменування та найменування вулиць, провулку у місті Києві

Відповідно до пункту 41 частини першої статті 26, пункту 1 статті 37, пункту 1 частини першої статті 59 Закону України «Про місцеве самоврядування в Україні», Закону України «Про присвоєння юридичним особам та об'єктам міського підпорядкування імен (псевдонімів) фізичних осіб, ювілейних та святкових дат, назв і дат історичних подій», враховуючи протоколи засідання комісії з питань найменувань від 25 лютого 2015 року № 1, від 27 квітня 2015 року № 2 та від 09 червня 2015 року № 3, а також з метою збереження історичного спадку територіальної громади міста Києва, Київська міська рада:

ВИРІШИЛА:

1. Перейменувати вулицю у місті Києві згідно з додатком 1.

2. Повернути історичні назви та перейменувати вулицю та провулок у місті Києві згідно з додатком 2.

3. Найменувати вулиці у місті Києві згідно з додатком 3.

4. Виконавчому органу Київської міської ради (Київській міській державній адміністрації) здійснити організаційно-правові заходи щодо виконання пунктів 1-3 цього рішення.

5. Внести зміни до офіційного довідника «Вулиці міста Києва», затвердженого рішенням Київської міської ради від 22 січня 2015 року № 34/899 «Про затвердження офіційного довідника "Вулиці міста Києва"», відповідно до пунктів 1-3 цього рішення.

6. Департаменту містобудування та архітектури виконавчого органу Київської міської ради (Київської міської державної адміністрації) врахувати в Реєстрі вулиць та інших поіменованих об'єктів у місті Києві положення пункту 1 цього рішення.

7. Це рішення Київської міської ради офіційно оприлюднити в газеті Київської міської ради "Хрещатик".

8. Контроль за виконанням цього рішення покласти на постійну комісію Київської міської ради з питань місцевого самоврядування, регіональних та міжнародних зв'язків.

Київський міський голова В.Кличко

Додаток 1
до рішення Київської міської ради
_____ № _____

Перелік
вулиць, площ, провулків та проспектів, які перейменовуються у місті Києві

№ п/п	Стара назва	Нова назва	Розташування	Район
1.	Вулиця Марини Раскової	Вулиця Євгена Сверстюка	Від вулиці Луначарського Анатолія , Броварського проспекту до вулиці Плеханова	Дніпровський

Київський міський голова В.Кличко

ПОДАННЯ:

Київський міський голова В.Кличко

ПОГОДЖЕНО:

Заступник міського голови – секретар Київської міської ради О.Резніков

Директор Департаменту суспільних комунікацій виконавчого органу Київської міської ради (Київської міської держаної адміністрації) М.Хонда

Постійна комісія Київської міської ради з питань місцевого самоврядування, регіональних та міжнародних зв'язків:

голова постійної комісії О. Бродський

секретар постійної комісії Г. Старостенко

Постійна комісія Київської міської ради з питань культури та туризму:

голова постійної комісії В.Бондаренко

секретар постійної комісії П. Бригинець

Начальник управління правового забезпечення діяльності Київської міської ради В. Державін

Додаток 2
до рішення Київської міської ради
_____ № _____

Перелік
вулиць та провулку, яким повертаються історичні назви у місті Києві

№ п/п	Стара назва	Нова назва	Розташування	Район
1.	вулиця Калінінградська	вулиця Гладківська	від провулку Богданівський до вулиці Шовкуненка	Солом'янський
2.	провулок Профінтерна	провулок Рататюків	від вулиці Профінтерна до кінця забудови	Голосіївський

Київський міський голова В.Кличко

Додаток 3
до рішення Київської міської ради
_____ № _____

Перелік
вулиць, які найменовуються у місті Києві

№ п/п	Проектна назва	Нова назва	Розташування	Район
1.	Вулиця Житлова	Вулиця Кахи Бендукідзе	Від вулиці Кіквідзе до кінця забудови	Печерський
2.	безіменний проїзд	Вулиця академіка Тронька	Від академіка Заболотного до Національного музею народної архітектури та побуту України	Голосіївський
3.	19 км Житомирського шосе	вулиця Оборони Києва	від Житомирського шосе до кінця забудови	Святошинський

Київський міський голова В.Кличко

Пояснювальна записка
до проекту рішення Київської міської ради
«Про повернення історичних назв, перейменування та найменування вулиць, провулку у місті Києві»

1. Обґрунтування необхідності видання рішення.

Підставою для розроблення даного проекту рішення є пункт 41 частини першої статті 26, пункт 1 статті 37, пункт 1 частини першої статті 59 Закону України «Про місцеве самоврядування в Україні» та протоколи засідання комісії з питань найменувань від 25 лютого 2015 року № 1, від 27 квітня 2015 року № 2 та від 09 червня 2015 року № 3.

2. Мета і завдання видання рішення.

Мета прийняття рішення – перейменування вулиць, площ, провулків та проспектів у місті Києві, назви яких пов'язані з комуністичним тоталітарним режимом, відновлення історичної топоніміки столиці, найменування нових безіменних вулиць, вшанування пам'яті видатних діячів українського народу.

3. Загальна характеристика та основні положення проекту рішення.

Департаментом суспільних комунікацій виконавчого органу Київської міської ради (Київської міської державної адміністрації) підготовлено проект рішення Київської міської ради «Про перейменування вулиць, площ, провулків та проспектів у місті Києві».

Проект рішення містить відомості щодо перейменування вулиць, площ, провулків та проспектів у місті Києві.

4. Стан нормативно-правової бази у даній сфері правового регулювання.

пункт 41 частини першої статті 26, пункт 1 статті 37, пункт 1 частини першої статті 59 Закону України «Про місцеве самоврядування в Україні»;

Закон України від 24 травня 2012 року №4865-VI «Про присвоєння юридичним особам та об'єктам права власності імен (псевдонімів) фізичних осіб, ювілейних та святкових дат, назв і дат історичних подій»;

постанова Кабінету Міністрів України від 24 жовтня 2012 року № 989 «Про затвердження Порядку проведення громадського обговорення під час розгляду питань про присвоєння юридичним особам та об'єктам права власності, які за ними закріплені, об'єктам права власності, які належать

фізичним особам, імен (псевдонімів) фізичних осіб, ювілейних та святкових дат, назв і дат історичних подій»;

рішення Київської міської ради від 13.11.2013 року № 432/9920 «Про затвердження Порядку найменування об'єктів міського підпорядкування, присвоєння юридичним особам та об'єктам міського підпорядкування імен (псевдонімів) фізичних осіб, ювілейних та святкових дат, назв і дат історичних подій у місті Києві»;

розпорядження Київського міського голови від 19.08.2014 № 175 «Про затвердження Порядку проведення у місті Києві громадського обговорення під час розгляду питань про присвоєння юридичним особам та об'єктам права власності імен (псевдонімів) фізичних осіб, ювілейних та святкових дат, назв і дат історичних подій».

5. Фінансово-економічне обґрунтування.

За інформацією Департаменту фінансів виконавчого органу Київської міської ради (Київської міської державної адміністрації) не потребує додаткового виділення коштів з місцевого бюджету.

6. Прогноз соціально-економічних та інших наслідків видання рішення.

Прийняття рішення сприятиме демократизації українського суспільства та його просування на шляху до засадничих європейських цінностей.

Заступник голови – секретар
Київської міської ради

О. Резніков

Інформація
про підсумки громадського обговорення
щодо перейменування вулиць міста Києва

Відповідно до розпорядження Київського міського голови від 19 серпня 2014 року № 175 «Про затвердження Порядку проведення у місті Києві громадського обговорення під час розгляду питань про присвоєння юридичним особам та об'єктам права власності імен (псевдонімів) фізичних осіб, ювілейних та святкових дат, назв і дат історичних подій» Департаментом суспільних комунікацій разом з управлінням електронного урядування та захисту інформації виконавчого органу Київської міської ради (Київської міської державної адміністрації) з 25 березня по 25 травня 2015 року забезпечено проведення електронного громадського обговорення проектів рішень Київської міської ради щодо перейменування вулиць у місті Києві.

Громадське обговорення проходило на єдиному веб-порталі територіальної громади міста в спеціальній рубриці Е-МІСТО – «Громадське обговорення проектів нормативно-правових актів», де кожен користувач мав змогу ознайомитися з запропонованим проектом рішення, висловити свої пропозиції, зауваження, оприлюднити власну редакцію проекту.

Загальні результати обговорення на офіційному веб-порталі Київської міської державної адміністрації:

- перейменування вулиці Марини Раскової у Дніпровському районі на честь Євгена Сверстюка

Кількість «ЗА»	360	75%
Кількість «ПРОТИ»	121	25%
Всього голосів	481	

- перейменування вулиці Лауреатської у Голосіївському районі на вулицю Петра Тронька

Кількість «ЗА»	189	61%
Кількість «ПРОТИ»	122	39%
Всього голосів	311	

- найменування нової вулиці у Печерському районі на честь Кахи Бендукідзе

Кількість «ЗА»	145	65%
Кількість «ПРОТИ»	79	35%
Всього голосів	224	

Директор Департаменту
суспільних комунікацій М.Хонда

2

Заступник міського голови – секретар Київської міської ради

Бродському О.Я.
Бондаренку Д.С.
Державіну В.В.

Прошу розглянути проект рішення від 01.09.2015 № 08/231-2130/ПР в установленому порядку.

Дутці Л.Я.

Для контролю за проходженням та тиражування.

Юнаковій С.М.
Шибанову Я.М. - до відома

О.РЕЗНІКОВ

"01" вересня 2015 року
№ 08/231 – 2130/ПР

08/231-2130/ПР
01.09.2015

АПАРАТ
ВИКОНАВЧОГО ОРГАНУ КИЇВСЬКОЇ МІСЬКОЇ РАДИ (КИЇВСЬКОЇ МІСЬКОЇ ДЕРЖАВНОЇ АДМІНІСТРАЦІЇ)

вул. Хрещатик, 36, м. Київ, 01044, приймальня (044) 202-74-66, 202-75-13, факс 202-75-38
E:mail: kmda@kma.gov.ua Код ЄДРПОУ 37853361

21.08.2015 № 009-667р

на №_____ від _____

Заступнику Київського міського голови – секретарю Київради Резнікову О.Ю.

Шановний Олексію Юрійовичу!

Відповідно до Порядку найменування об'єктів міського підпорядкування, присвоєння юридичним особам та об'єктам міського підпорядкування імен (псевдонімів) фізичних осіб, ювілейних та святкових дат, назв і дат історичних подій у місті Києві, затвердженим рішенням Київської міської ради від 13.11.2013 року № 432/9920, у виконавчому органі Київської міської ради (Київській міській державній адміністрації) підготовлено проект рішення Київської міської ради "Про повернення історичних назв, перейменування та найменування вулиць, провулку у місті Києві" (додається).

Просимо дати доручення щодо опрацювання зазначеного проекту профільними комісіями та відповідними підрозділами секретаріату Київської міської ради з метою подальшого їх винесення на розгляд сесії Київради. Доповідачем визначити голову постійної комісії Київради з питань місцевого самоврядування, регіональних та міжнародних зв'язків Бродського О.Я.

Додатки:
- проект рішення Київради на 5 арк.;
- пояснювальна записка на 2 арк.

З повагою

Керівник апарату В. Бондаренко

002648

Хонда
Біленчук 278-35-27

292-083/ПР
04.09.2015

08/231-2155/ПР
02.09.2015

№ 3

КИЇВСЬКА МІСЬКА РАДА

III СЕСІЯ VII СКЛИКАННЯ

РІШЕННЯ

_____№_____

Про перейменування Київського національного музею російського мистецтва на Київський національний музей «Галерея Терещенків»

Відповідно до законів України «Про присвоєння юридичним особам та об'єктам права власності імен (псевдонімів) фізичних осіб, ювілейних та святкових дат, назв і дат історичних подій», «Про культуру», « Про музеї та музейну справу», "Про місцеве самоврядування в Україні", звернення відомого українського мецената Мішеля Терещенка, нащадка родини Терещенків, в будинку предків якого розміщений Київський музей російського мистецтва, Київська міська рада

ВИРІШИЛА:

1. Перейменувати Київський національний музей російського мистецтва на Київський національний музей «Галерея Терещенків».

2. Виконавчому органу Київської міської ради (Київській міській державній адміністрації) здійснити організаційно-правові заходи щодо виконання пунктів 1, 3 цього рішення.

3. Генеральному директору музею Вакуленку Ю.Є. у десятиденний термін з моменту прийняття рішення про зміну найменування подати у встановленому порядку зміни до Статуту на затвердження.

5. Це рішення Київської міської ради офіційно оприлюднити в газеті Київської міської ради "Хрещатик".

6. Контроль за виконанням цього рішення покласти на постійну комісію Київської міської ради з питань місцевого самоврядування, регіональних та міжнародних зв'язків.

Київський міський голова В. КЛИЧКО

Подання:

Депутат Київської міської ради О. Єскіна

Погоджено:

Постійна комісія Київської міської ради
з питань культури та туризму

Голова комісії В. Бондаренко

Секретар комісії П. Бригинець

Постійна комісія Київської міської ради
з питань місцевого самоврядування,
регіональних та міжнародних зв'язків

Голова комісії О. Бродський

Секретар комісії Г. Старостенко

Начальник управління правового
забезпечення діяльності Київської
міської ради В. Державін

ПОЯСНЮВАЛЬНА ЗАПИСКА

до проекту рішення Київської міської ради
Про перейменування Київського
національного музею
російського мистецтва на Київський
національний музей «Галерея Терещенків»

1. Обґрунтування необхідності прийняття рішення.

Підставою для розроблення цього проекту рішення є звернення нащадка родини Терещенків – відомого мецената Мішеля Терещенка. Оскільки більшість картин з колекцій, представлених у музеї, належала сім`ї Терещенків та будівля музею – це їхня колишня резиденції, яка, до речі, розташована на вулиці, що носить їх назву – вул. Терещенківська, перейменування на Київський національний музей «Галерея Терещенків» буде логічним. Таке перейменування дозволить надати належне родині Терещенків, яка зробила величезний внесок у розвиток міста Києва та України.

2. Мета і завдання прийняття рішення.

На відміну від інших музеїв російського мистецтва у світі, які завжди знаходяться в будівлях, які належать або які контролюються Російською Федерацією, Київський національний музей російського мистецтва розташований у приватному будинку, який колись належав громадянину України. Крім того, багато картин, які представлені у музеї, були написані в Україні, до того ж українськими художниками.

Прийняття даного рішення дозволить територіальній громаді м. Києва відзначити та засвідчити свою повагу родині Терещенків, яка зробила значний внесок у освітньо – культурне життя українців.

3. Стан нормативно-правової бази у даній сфері правового регулювання.

Проект рішення розроблено відповідно до законів України «Про присвоєння юридичним особам та об'єктам права власності імен (псевдонімів) фізичних осіб, ювілейних та святкових дат, назв і дат історичних подій», «Про культуру», « Про музеї та музейну справу», "Про місцеве самоврядування в Україні".

4.Фінансово-економічне обґрунтування.

Прийняття рішення не потребує витрат з бюджету м. Києва.

5. Доповідач

Депутат Київської міської ради О. Єскіна

2

Заступник міського голови – секретар Київської міської ради

Бродському О.Я.
Бондаренку В.О.
Державіну В.В.

Прошу розглянути проект рішення від 02.09.2015 № 08/231-2155/ПР в установленому порядку.

Дутці Л.Я.

Для контролю за проходженням та тиражування.

Юнаковій С.М.
Лазор Л.В.

О.РЕЗНІКОВ

"02" вересня 2015 року
№ 08/231 – 2155/ПР

03 ВЕР 2015

08/231-2155/ПР
02.09.2015

ДЕПУТАТ

КИЇВСЬКОЇ МІСЬКОЇ РАДИ VII СКЛИКАННЯ

"02" вересня 2015 р. № 08/279-132-998

Заступнику голови Київської міської ради
секретарю Київської міської ради
пану РЕЗНІКОВУ О.Ю.

Шановний Олексію Юрійовичу!

Відповідно до Регламенту Київської міської ради мною підготовлено проект рішення Київської міської ради щодо перейменування Київського національного музею російського мистецтва на Київський національний музей «Галерея Терещенків».

Прошу Вас надати доручення щодо опрацювання зазначеного проекту рішення представниками постійних комісій та відповідними підрозділами Секретаріату Київської міської ради з метою його подальшого внесення на розгляд сесії Київської міської ради.

Додатки:
- рішення Київської міської ради на 2 арк.
- пояснювальна записка 1 арк.

Депутат Київської міської ради Олена Єскіна

Олексієнко І.С. 068-872-52-27

292-077/ПР
02.09.2015
(29-11.08.2015)

08/231-2039/пр
10.08.2015

№4

КИЇВСЬКА МІСЬКА РАДА

III сесія VII скликання

РІШЕННЯ

_____№_____

Про надання земельної ділянки ТЕАТРАЛЬНО-ВИДОВИЩНОМУ ЗАКЛАДУ КУЛЬТУРИ «КИЇВСЬКИЙ НАЦІОНАЛЬНИЙ АКАДЕМІЧНИЙ ТЕАТР ОПЕРЕТИ» для експлуатації та обслуговування будівель і споруд театру оперети виробничо-складського призначення на вул. Межигірській, 87 у Подільському районі м. Києва

Київська міська рада
Департамент земельних ресурсів
Код земельної ділянки:
85:288:016

Проект рішення (екз.1)
ПР-7782
від 06.08.2015 до справи
Д-7123
Заява ДЦ № 01020-000183181-014 від 22.07.2015
2 347008 077824

Відповідно до статей 9, 83, 92, 116, 123 Земельного кодексу України, Закону України «Про внесення змін до деяких законодавчих актів України щодо розмежування земель державної та комунальної власності», пункту 34 частини першої статті 26 Закону України «Про місцеве самоврядування в Україні» та розглянувши проект землеустрою щодо відведення земельної ділянки, Київська міська рада

ВИРІШИЛА:

1. Затвердити проект землеустрою щодо відведення земельної ділянки ТЕАТРАЛЬНО-ВИДОВИЩНОМУ ЗАКЛАДУ КУЛЬТУРИ «КИЇВСЬКИЙ НАЦІОНАЛЬНИЙ АКАДЕМІЧНИЙ ТЕАТР ОПЕРЕТИ» для експлуатації та обслуговування будівель і споруд театру оперети виробничо-складського призначення на вул. Межигірській, 87 у Подільському районі м. Києва (категорія земель – землі житлової та громадської забудови, справа Д-7123, заява ДЦ № 01020-000183181-014 від 22.07.2015).

2. Надати ТЕАТРАЛЬНО-ВИДОВИЩНОМУ ЗАКЛАДУ КУЛЬТУРИ «КИЇВСЬКИЙ НАЦІОНАЛЬНИЙ АКАДЕМІЧНИЙ ТЕАТР ОПЕРЕТИ», за умови виконання пункту 3 цього рішення, у постійне користування земельну ділянку площею 0,6459 га (кадастровий номер 8000000000:85:288:0016) для

експлуатації та обслуговування будівель і споруд театру оперети виробничо-складського призначення на вул. Межигірській, 87 у Подільському районі м. Києва із земель комунальної власності територіальної громади міста Києва.

3. ТЕАТРАЛЬНО-ВИДОВИЩНОМУ ЗАКЛАДУ КУЛЬТУРИ «КИЇВСЬКИЙ НАЦІОНАЛЬНИЙ АКАДЕМІЧНИЙ ТЕАТР ОПЕРЕТИ»:

3.1. Виконувати обов'язки землекористувача відповідно до статті 96 Земельного кодексу України.

3.2. Вжити заходів щодо державної реєстрації права постійного користування земельною ділянкою у порядку, встановленому Законом України «Про державну реєстрацію речових прав на нерухоме майно та їх обтяжень».

3.3. У разі необхідності проведення реконструкції чи нового будівництва питання оформлення дозвільної, проектно-кошторисної документації та питання пайової участі вирішувати в порядку, визначеному чинним законодавством України.

3.4. Забезпечити вільний доступ для прокладання нових, ремонту та експлуатації існуючих інженерних мереж та споруд, що знаходяться в межах земельної ділянки.

3.5. Питання майнових відносин вирішувати в установленому порядку.

3.6. Виконати вимоги, викладені в листах Департаменту містобудування та архітектури від 24.02.2015 № 1526/0/01/19-15 та Головного управління Держземагентства у м. Києві від 26.05.2015 № 19-26-0.3-7729/2-15.

4. Попередити землекористувача, що використання земельної ділянки не за цільовим призначенням тягне за собою припинення права користування нею відповідно до вимог статей 141, 143 Земельного кодексу України.

5. Контроль за виконанням цього рішення покласти на постійну комісію Київської міської ради з питань містобудування, архітектури та землекористування.

Київський міський голова В. Кличко

ПОДАННЯ:

Директор Департаменту
земельних ресурсів
виконавчого органу Київської міської ради
(Київської міської державної адміністрації) О. Поліщук

Начальник управління аналітично-правової роботи
Департаменту земельних ресурсів
виконавчого органу Київської міської ради
(Київської міської державної адміністрації) А.Гавриш

ПОГОДЖЕНО:

Постійна комісія Київської міської ради
з питань містобудування, архітектури та
землекористування

Голова В. Прокопів

Секретар Д. Гордон

Начальник управління
правового забезпечення діяльності
Київської міської ради В. Державін

Постійна комісія Київської міської ради
з питань культури та туризму

Голова В. Бондаренко

Секретар П. Бригинець

ПОЯСНЮВАЛЬНА ЗАПИСКА

№ ПЗ-13849 від 04.08.2015

до проекту рішення Київської міської ради:

Про надання земельної ділянки ТЕАТРАЛЬНО-ВИДОВИЩНОМУ ЗАКЛАДУ КУЛЬТУРИ "КИЇВСЬКИЙ НАЦІОНАЛЬНИЙ АКАДЕМІЧНИЙ ТЕАТР ОПЕРЕТИ" для експлуатації та обслуговування будівель і споруд театру оперети виробничо-складського призначення на вул. Межигірській, 87 у Подільському районі м. Києва

До кадастрової справи
№ Д-7123

2 347011 538497

1. Юридична особа:

Назва	*Театрально-видовищний заклад культури "Київський національний академічний театр оперети"*
Клопотання	*від 14.05.2013 № К-20981*
Рішення про надання дозволу на проектування	*від 20.11.2014 № 470/470*

2. Відомості про земельну ділянку (кадастровий № 8000000000:85:288:0016)

Місце розташування (адреса)	*м. Київ, р-н Подільський, вул. Межигірська, 87*
Площа	*0,6459 га*
Вид та термін користування	*Право в процесі оформлення (Постійне користування)*
Цільове призначення	*для експлуатації та обслуговування будівель і споруд театру оперети виробничо-складського призначення*
Нормативна грошова оцінка (за попереднім розрахунком*)	*8 272 459 грн. 15 коп. відповідно витягу з технічної документації ПР-00233 від 03.08.2015*

*Наведені розрахунки нормативної грошової оцінки не є остаточними і будуть уточнені відповідно до вимог чинного законодавства при підготовці документу, що посвідчує право на землю.

3. Обґрунтування прийняття рішення

На замовлення зацікавленої особи землевпорядною організацією розроблено проект землеустрою щодо відведення земельної ділянки, який згідно із ст. 123 Земельного кодексу України погоджено з відповідними органами, зокрема:

орган архітектури	*№ 15-0343-В від 21.04.2015*
місцевий орган охорони культурної спадщини	*№ 066-1889 від 09.06.2015*
територіальний орган, що здійснює реалізацію державної політики у сфері земельних відносин	*№ 19-26-0.3-7729/2-15 від 26.05.2015*

Відповідно до Земельного кодексу України та Порядку передачі (надання) земельних ділянок в користування або у власність в м. Києві, затвердженого рішенням Київради від 28.02.2013 №63/9120 (в редакції рішення Київради від 04.03.2015 №195/1060), Департаментом земельних ресурсів виконавчого органу Київської міської ради (Київської міської державної адміністрації) розроблено проект рішення Київської міської ради.

4. Мета прийняття рішення.

Метою прийняття рішення є забезпечення реалізації встановленого Земельним кодексом України права особи на оформлення права користування (власності) на землю.

5. Особливі характеристики ділянки.

Наявність будівель і споруд на ділянці: ***Забудована . На ділянці розташовані основні засоби (виробничі приміщення /літ. А та В/, адміністративне приміщення /літ.Б/, складське приміщення /літ. Д/ приміщення котельні /літ.Е/, навіси І,ІІ,ІІІ, залізобетонна огорожа) загальною площею 2890,40 кв.м. та бункер, кран козловий та циклон, які належать до комунальної власності територіальної громади міста Києва, обліковуються на балансі КП "Київжитлоспецексплуатація", закріплюються на праві оперативного управління за закладом культури на підставі рішення Київради від 29.11.2012 № 505/8789 та наказу Головного управління комунальної власності від 24.12.2012 № 612. Орієнтовна площа забудови біля 0,17 га - приблизно 30 %.***

Інші особливості : ***Земельна ділянка відводиться за рахунок частини земель, відведених рішенням виконавчого комітету Київської міської ради депутатів трудящих від 14.01.1969 №28 житловому Управлінню Подільського району для будівництва районної майстерні по ремонту жилого фонду.***

6. Стан нормативно-правової бази у даній сфері правового регулювання.

Загальні засади та порядок передачі земельних ділянок у власність чи користування юридичним особам визначено Земельним кодексом України та Тимчасовим порядком передачі (надання) земельних ділянок у користування або у власність із земель комунальної власності в місті Києві, затвердженим рішенням Київради від 28.02.2013 №63/9120.

7. Фінансово-економічне обґрунтування.

Реалізація рішення не потребує додаткових витрат міського бюджету.

Відповідно до Податкового Кодексу України, Закону України "Про оренду землі" та рішення Київради від 28.01.2015 №60/925 "Про Бюджет м.Києва на 2015 рік" (дод.10) орієнтовний розмір орендної плати складатиме ***248 173 грн. 77 коп. (3%)***

8. Прогноз соціально-економічних та інших наслідків прийняття рішення.

Наслідками прийняття розробленого проекту рішення стане:

- реалізація зацікавленою особою своїх прав щодо використання земельної ділянки;

Доповідач: директор департаменту земельних ресурсів Поліщук О.Г.

Директор Департаменту
земельних ресурсів **Поліщук О.Г.**

1

Київський міський голова

Прокопіву В.В.
Бондаренку В.Д.
Державіну В.В.

Прошу розглянути проект рішення від 10.08.2015 № 08/231-2039/ПР в установленому порядку.

Дутці Л.Я.

Для контролю за проходженням та тиражування.

Юнаковій С.М.

В.КЛИЧКО

"10" серпня 2015 року
№ 08/231 – 2039/ПР

08/231- 2039/пр
10.08.2015

ВИКОНАВЧИЙ ОРГАН КИЇВСЬКОЇ МІСЬКОЇ РАДИ
(КИЇВСЬКА МІСЬКА ДЕРЖАВНА АДМІНІСТРАЦІЯ)

ДЕПАРТАМЕНТ ЗЕМЕЛЬНИХ РЕСУРСІВ

вул. Хрещатик, 32-а, м. Київ, 01601, тел. (044) 279-58-72, ф. (044) 288-07-57,
КБУ" Контактний центр міста Києва"(044) 15-51, E-mail: dep@kievzem.kiev.ua Код ЄДРПОУ 26199097

06.08.2015 № 057052-14102
на № _____від

Заступнику міського голови –
секретарю Київради
О. РЕЗНІКОВУ

Шановний Олексію Юрійовичу!

Департамент земельних ресурсів виконавчого органу Київської міської ради (Київської міської державної адміністрації) підготував проект рішення Київської міської ради "Про надання земельної ділянки ТЕАТРАЛЬНО-ВИДОВИЩНОМУ ЗАКЛАДУ КУЛЬТУРИ "КИЇВСЬКИЙ НАЦІОНАЛЬНИЙ АКАДЕМІЧНИЙ ТЕАТР ОПЕРЕТИ" для експлуатації та обслуговування будівель і споруд театру оперети виробничо-складського призначення на вул. Межигірській, 87 у Подільському районі м. Києва" (справа Д-7123) та направляє для подальшого розгляду у відповідних комісіях Київської міської ради, відповідно до регламенту Київської міської ради, затвердженого рішенням Київради від 12.11.2014 № 351/351

З повагою
Директор департаменту О. Поліщук

Вик. Терещук А.С.

292-078/ПР
02.09.2015
(39.11.08.2015)

08/231-2045/ПР
10.08.2015

№ 5

КИЇВСЬКА МІСЬКА РАДА

III СЕСІЯ VII СКЛИКАННЯ

РІШЕННЯ

№

Про надання Київській центральній помісній церкві євангельських християн-баптистів "Будинок Євангелія" у Подільському районі м. Києва земельної ділянки для експлуатації та обслуговування молитовного будинку на вул. Щекавицькій, 2/8 у Подільському районі м. Києва

Київська міська рада
Департамент земельних ресурсів
Код земельної ділянки:
85:313:001

Проект рішення (екз.1)
ПР-7790
від 10.08.2015 до справи
А-17472

2 347008 077909

Відповідно до статей 9, 83, 92, 116, 123 Земельного кодексу України, Закону України «Про внесення змін до деяких законодавчих актів України щодо розмежування земель державної та комунальної власності», пункту 34 частини першої статті 26 Закону України «Про місцеве самоврядування в Україні», Київська міська рада

ВИРІШИЛА:

1. Надати Київській центральній помісній церкві євангельських християн-баптистів "Будинок Євангелія" у Подільському районі м. Києва, за умови виконання пункту 2 цього рішення, в постійне користування земельну ділянку площею 0,1749 га (кадастровий номер 8000000000:85:313:0001) для експлуатації та обслуговування молитовного будинку на вул. Щекавицькій, 2/8 у Подільському районі м. Києва із земель комунальної власності територіальної громади міста Києва, право власності на яку зареєстровано у Державному реєстрі речових прав на нерухоме майно (витяг з Державного реєстру речових прав на нерухоме майно про реєстрацію прав та їх обтяжень від 06.02.2015, індексний номер витягу 33277680, реєстр. номер об'єкта нерухомого майна 568380680000).

2. Київській центральній помісній церкві євангельських християн-баптистів "Будинок Євангелія" у Подільському районі м. Києва:

2.1. Виконувати обов'язки землекористувача відповідно до статті 96 Земельного кодексу України.

2.2. Питання майнових відносин вирішувати в установленому порядку.

2.3. Питання пайової участі та укладення з Департаментом економіки та інвестицій виконавчого органу Київської міської ради (Київської міської державної адміністрації) договору про пайову участь вирішувати в порядку та випадках, встановлених законодавством.

08/231-2045/ПР
10.08.2015

ВИКОНАВЧИЙ ОРГАН КИЇВСЬКОЇ МІСЬКОЇ РАДИ
(КИЇВСЬКА МІСЬКА ДЕРЖАВНА АДМІНІСТРАЦІЯ)

ДЕПАРТАМЕНТ ЗЕМЕЛЬНИХ РЕСУРСІВ

вул. Хрещатик, 32-а, м. Київ, 01601, тел. (044) 279-58-72, ф. (044) 288-07-57,
КБУ" Контактний центр міста Києва"(044) 15-51, E-mail: dep@kievzem.kiev.ua Код ЄДРПОУ 26199097

10.08.2015 № 0570/52-14232
на № _____від

Заступнику міського голови –
секретарю Київради
О. РЕЗНІКОВУ

Шановний Олексію Юрійовичу!

Департамент земельних ресурсів виконавчого органу Київської міської ради (Київської міської державної адміністрації) підготував проект рішення Київської міської ради "Про надання Київській центральній помісній церкві євангельських християн-баптистів "Будинок Євангелія" у Подільському районі м. Києва земельної ділянки для експлуатації та обслуговування молитовного будинку на вул. Щекавицькій, 2/8 у Подільському районі м. Києва" (справа А-17472) та направляє для подальшого розгляду у відповідних комісіях Київської міської ради, відповідно до регламенту Київської міської ради, затвердженого рішенням Київради від 12.11.2014 № 351/351

З повагою
Директор департаменту О. Поліщук

Вик.Терещук А.С.

2.4. Забезпечити вільний доступ для прокладання нових, ремонту та експлуатації існуючих інженерних мереж і споруд, що знаходяться в межах земельної ділянки.

3. Попередити землекористувача, що використання землі не за цільовим призначенням тягне за собою припинення права користування нею відповідно до вимог статей 141, 143 Земельного кодексу України.

4. Розірвати за згодою сторін договір оренди земельної ділянки від 21.09.2007 № 85-6-00348, укладений Київською міською радою з Київською центральною помісною церквою євангельських християн-баптистів "Будинок Євангелія" у Подільському районі м. Києва на підставі рішення Київської міської ради від 18.03.2004 № 125/1335 „Про Про надання і вилучення земельних ділянок та припинення права користування землею" (лист-згода від 24.11.2009 № 11).

5. Контроль за виконанням цього рішення покласти на постійну комісію Київської міської ради з питань містобудування, архітектури та землекористування.

Київський міський голова В. Кличко

ПОДАННЯ:

Директор Департаменту земельних ресурсів
виконавчого органу Київської міської ради
(Київської міської державної адміністрації) О. Поліщук

Начальник управління
аналітично-правової роботи
Департаменту земельних ресурсів
виконавчого органу Київської міської ради
(Київської міської державної адміністрації) А. Гавриш

ПОГОДЖЕНО:

Постійна комісія Київської міської ради
з питань містобудування, архітектури та
землекористування

Голова комісії В. Прокопів

Секретар комісії Д. Гордон

Начальник управління
правового забезпечення діяльності
Київської міської ради В. Державін

Постійна комісія Київської міської ради
з питань культури та туризму

Голова В. Бондаренко

Секретар П. Бригинець

ПОЯСНЮВАЛЬНА ЗАПИСКА

№ ПЗ-12980 від 12.03.2015

до проекту рішення Київської міської ради:

Про надання Київській центральній помісній церкві євангельських християн-баптистів "Будинок Євангелія" у Подільському районі м. Києва земельної ділянки для експлуатації та обслуговування молитовного будинку на вул. Щекавицькій, 2/8 у Подільському районі м. Києва

До кадастрової справи
№ А-17472

2 347011 529808

1. Юридична особа:

Назва	*Київська центральна помісна церква євангельських християн-баптистів "Будинок Євангелія" у Подільському районі м.Києва*
Клопотання	*від 24.11.2009 № 11*
Згода (доручення) на проектування	*від 27.11.2009 № 46235*

2. Відомості про земельну ділянку (кадастровий № 8000000000:85:313:0001п)

Місце розташування (адреса)	*м. Київ, р-н Подільський, вул. Щекавицька, 2/8*
Площа	*0,1749 га*
Вид та термін користування	*Постійне користування*
Цільове призначення	*для експлуатації та обслуговування молитовного будинку*
Нормативна грошова оцінка (за попереднім розрахунком*)	*1 679 358 грн. 82 коп. відповідно витягу з технічної документації ПР-02985 від 07.02.2011*

*Наведені розрахунки нормативної грошової оцінки не є остаточними і будуть уточнені відповідно до вимог чинного законодавства при підготовці документу, що посвідчує право на землю.

3. Обґрунтування прийняття рішення

Відповідно до статті 123 Земельного кодексу України, враховуючи витяг з Державного земельного кадастру про земельну ділянку від 19.01.2015 № НВ-8000154192015 та витяг з Державного реєстру речових прав на нерухоме майно про реєстрацію права комунальної власності від 06.02.2015 № 33277680, Департаментом земельних ресурсів розроблено проект рішення Київської міської ради щодо передачі (надання) земельної ділянки без зміни її меж та цільового призначення без складання документації із землеустрою.

4. Мета прийняття рішення.

Метою прийняття рішення є забезпечення реалізації встановленого Земельним кодексом України права особи на оформлення права користування (власності) на землю.

5. Особливі характеристики ділянки.

Наявність будівель і споруд на ділянці: ***Забудована На ділянці розташований молитовний будинок площею 2618,6 кв.м., свідоцтво про власність від 20.06.2000, реєстрація БТІ № 3437-п від 03.07.2000. Відсоток забудови складає - 80.***

Інші особливості : ***Рішенням Київради від 18.03.2004 № 125/1335 земельна ділянка надана Київській центральній помісній церкві євангельських християн-баптистів "Будинок Євангелія" в оренду на 24 роки для експлуатації та обслуговування молитовного будинку (договір оренди землі від 21.09.2007). Право комунальної власності на земельну ділянку зареєстровано у Державному реєстрі речових прав на нерухоме майно (витяг з Державного реєстру речових прав на нерухоме майно про реєстрацію прав та їх обтяжень від 06.02.2015, індексний номер витягу 33277680, реєстр. номер об'єкта нерухомого майна 568380680000).***

6. Стан нормативно-правової бази у даній сфері правового регулювання.

Загальні засади та порядок передачі земельних ділянок у власність чи користування юридичним особам визначено Земельним кодексом України та Тимчасовим порядком передачі (надання) земельних ділянок у користування або у власність із земель комунальної власності в місті Києві, затвердженим рішенням Київради від 28.02.2013 №63/9120.

7. Фінансово-економічне обґрунтування.

Реалізація рішення не потребує додаткових витрат міського бюджету.

Відповідно до Податкового Кодексу України розмір земельного податку складатиме *16 793 грн. 59 коп. (1%)*

8. Прогноз соціально-економічних та інших наслідків прийняття рішення.

Наслідками прийняття розробленого проекту рішення стане:
- реалізація зацікавленою особою своїх прав щодо використання земельної ділянки;

Доповідач: директор департаменту земельних ресурсів Поліщук О.Г.

Директор Департаменту
земельних ресурсів **Поліщук О.Г.**

1

Київський міський голова

Прокопіву В.В.
Бондаренку В.Д.
Державіну В.В.

Прошу розглянути проект рішення від 10.08.2015 № 08/231-2045/ПР в установленому порядку.

Дутці Л.Я.

Для контролю за проходженням та тиражування.

Юнаковій С.М.

В.КЛИЧКО

"10" серпня 2015 року
№ 08/231 – 2045/ПР

292-076/ПР
02.09.2015
(391 0.08.2015)

08/231-2036/ПР
07.08.2015

№6

КИЇВСЬКА МІСЬКА РАДА

III СЕСІЯ VII СКЛИКАННЯ

РІШЕННЯ

_____№_____

Проект

Про відміну рішення Київської міської ради від 05.04.2012 р. № 431/7768 «Про продаж земельної ділянки товариству з обмеженою відповідальністю «Олімп-ЛТД» для реконструкції , експлуатації та обслуговування закладу громадського харчування на вул. Хрещатик, 23 у Печерському районі м. Києва

Відповідно до Конституції України , статті 9 Земельного кодексу України пункту 34 частини першої статті 26 Закону України «Про місцеве самоврядування в Україні» , статті 18 Закону України «Про планування і забудову території» , Закону України «Про столицю України – місто-герой Київ» , пунктів 1, 4 статті 12 Статуту територіальної громади міста Києва , затвердженого рішенням Київської міської ради від 23.03.2003 № 371/1805 , статті 188 Господарського кодексу України ,а, також, відповідно до Постанови Окружного адміністративного суду м. Києва від 10.09.2014 по справі № 826/10046/14 та зважаючи на численні скарги громадян , Київська міська рада .

ВИРІШИЛА :

1. Відмінити рішення Київської міської ради від 05.04.2012 р. № 431/7768 «Про продаж земельної ділянки товариству з обмеженою відповідальністю «Олімп – ЛТД» для реконструкції , експлуатації та обслуговування закладу громадського харчування на вул. Хрещатик, 23 у Печерському районі м. Києва .

2. Запропонувати товариству з обмеженою відповідальністю «Олімп – ЛТД» надати згоду на розірвання договору купівлі – продажу земельної ділянки від 07.09.2012 р. № 382 та повернути до Департаменту земельної ресурсів виконавчого органу Київради (Київської міської державної адміністрації) державний акт на право власності на земельну ділянку від 12 грудня 2012 р. за № 02-8-00369 .
3. Повернути товариству з обмеженою відповідальністю «Олімп – ЛТД» кошти за земельну ділянку площею 0,0333га, сплачені відповідно до договору купівлі – продажу земельної ділянки від 07.02.2012 р. № 382 у сумі 2 667 379 , 00 грн . 00 коп . (два мільйони шістсот шістдесят сім тисяч триста сімдесят дев'ять гривень 00 коп .)
4. Департаменту земельних ресурсів виконавчого органу Київради (Київської міської державної адміністрації)

4.1 Проінформувати товариство з обмеженою відповідальністю «Олімп – ЛТД» про прийняття цього рішення .

4.2 У разі відмови від розірванні договору купівлі – продажу земельної ділянки або якщо відповідь не надійде у встановлений законодавством термін , забезпечити підготовку та подання позову про розірвання договору купівлі – продажу земельної ділянки та про припинення дії державного акту на право власності на земельну ділянку до господарського суду міста Києва .

5. Контроль за виконанням цього рішення покласти на постійну комісію з питань містобудування , архітектури та землекористування .

Київський міський голова **В.Кличко**

Подання :

Депутат Київської міської ради Я. Діденко

Погоджено :

Голова постійної комісії Київської
міської ради з питань містобудування,
архітектури та землекористування В. Прокопів

Секретар постійної комісії Київської
міської ради з питань містобудування,
архітектури та землекористування Д. Гордон

Голова постійної комісії Київської
міської ради з питань культури
та туризму В. Бондаренко

Секретар постійної комісії Київської
міської ради з питань культури
та туризму П. Бригинець

Голова постійної комісії Київської
міської ради з питань бюджету та
соціально – економічного розвитку А. Странніков

Секретар постійної комісії Київської
міської ради з питань бюджету та
соціально – економічного розвитку Г. Ясинський

Начальник управління
правого забезпечення
діяльності Київської міської ради В. Державін

Пояснювальна записка
до проекту рішення Київради «Про відміну рішення Київської міської ради від 05.04.2012р. № 431/7768 «Про продаж земельної ділянки товариству з обмеженою відповідальністю «Олімп –ЛТД» для реконструкції, експлуатації та обслуговування закладу громадського харчування на вул. Хрещатик, 23 у Печерському районі м. Києві»

1. **Обґрунтування необхідності прийняття рішення.**

Проект рішення щодо відміни рішення Київської міської ради від 05.04.2012р. № 431/7768 «Про продаж земельної ділянки товариству з обмеженою відповідальністю «Олімп –ЛТД» за адресою вул. Хрещатик, 23 у Печерському районі м. Києва підготовлений на підставі чисельних скарг та вимог мешканців існуючих житлових будинків №№ 21, 23 по вул. Хрещатик та ОСББ «Центр» вказаних житлових будинків в Печерському районі м. Києва.

Згідно свідоцтва про реєстрацію товариства покупців № 11 від 21 січня 1994року, реєстраційний номер 000011/12, зареєстровано товариство покупців членів трудового колективу організації орендарів «Марія». Юридична адреса: м. Київ, вул. Хрещатик, 23 - «Чай-кава», статус – павільйон.

Згідно свідоцтва № 2080, державний реєстраційний номер 1224-ЛТД/0097 від 25.03.1994року державної адміністрації Старокиївського району м. Києва, зареєстровано товариство з обмеженою відповідальністю «Олімп-ЛТД». Юридична адреса: м. Київ, вул. Хрещатик, 23 - «Чай-кава», статус – павільйон.

Згідно рішення Виконкому Київської міської ради депутатів трудящих від 21 серпня 1972року № 1381 за проектом Управління в Справах Будівництва та Архітектури м. Києва між будинками №№ 21, 23 по вул. Хрещатик був розроблений план земельної ділянки, на якому вказано кафе. Масштаб плану 1:500. Відстань між кафе та лівою терасою житлового будинку № 23 по вул. Хрещатик згідно плану складає 6 мм. 500х6мм.= 300мм., 300мм.х10 = 300см. або 3м.

Згідно розпорядження № 196 від 13.02.1996року втратило чинність рішення виконкому Київміськради від 05.05.59р. № 708 «Про відвід земельної ділянки Управлінню торгівлі міськвиконкому під будівництво павільйону «Чай-кава». Земельна ділянка передана товариству з обмеженою відповідальністю «Олімп-ЛТД» для експлуатації та обслуговування кафе «Чай-кава» по вул. Хрещатик, 23 у Старокиївському районі м. Києва. Статус – павільйон.

Згідно даних БТІ м. Києва від 27.07.2012р., Інспекції державного архітектурно-будівельного контролю у м Києві від 06.03.2013р. та Головного управління містобудування та архітектури від 18.06.2012р. в 1998році ТОВ «Олімп-ЛТД» самовільно провело реконструкцію павільйону «Кава-чай» в нежитловий будинок (приміщення) загальною площею – 166,5 кв.м. (до площі - 166,5 кв.м. не входить площа лівої тераси житлового будинку № 23 по вул. Хрещатик).

По факту самовільного будівництва розпочато кримінальне провадження за № 42014100060000038 від 31.01.2014р. з приводу незаконних дій посадових осіб

ТОВ «Олімп-ЛТД», за ознаками кримінального правопорушення, передбаченого ч. 1 ст. 365-1 КК України (перевищення службових повноважень).

Згідно незаконного наказу № 548-В від 10 листопада 1999року «Про оформлення права власності на об'єкт нерухомого майна» було видано незаконне свідоцтво про право власності не нежитловий будинок площею - 166,5 кв.м. по вул. Хрещатик, 23, літера Б. Відсутній документ про зміну статусу - павільйон.

Згідно технічного паспорту на нежитловий будинок (приміщення) м. Києва по вул. Хрещатик, 23, літ.Б від 01.04.2008р. (без печатки та підпису начальника БТІ Сенчука В.В.) в оціночному акті вказана площа – 206,2кв.м., в експлікації – 166,5кв.м. Різниця складає: 206,2кв.м. – 166,5кв.м. = 39,7кв.м. – самовільне будівництво на лівій терасі (даху лівого під'їзду) житлового будинку № 23 по вул. Хрещатик – пам'ятнику архітектури. По факту службового підлогу до ЄРДР зареєстровано кримінальне провадження № 420141100060000053 за ознаками вчинення кримінального правопорушення, передбаченого ч. 1 ст. 366 КК України.

В Постанові Окружного адміністративного суду м. Києва від 10 вересня 2014року, яка набрала законної сили, записано: «судом встановлено самовільне будівництво кафе «Чай-кава» на лівій терасі будинку № 23 по вул. Хрещатик в Печерському районі м. Києва».

Згідно свідоцтва про державну реєстрацію від 09.02.1995р. (Ідентифікаційний код 22926318) створено об'єднання співвласників багатоквартирного будинку «Центр». Відповідно п. 2 ст. 10 Закону України «Про приватизацію державного житлового фонду», що набрав чинності 22.07.1992р., та п. 4.2 рішення Конституційного суду України від 02.03.2004р. № 4-рп/2004 приміщення (підвали, горища, під'їзди, тераси, тощо) стають об'єктами права власності співвласників багатоквартирного будинку одночасно з приватизацією громадянами квартир.

Ліва тераса житлового будинку № 23 по вул. Хрещатик є об'єктом права власності співвласників багатоквартирного будинку.

Проект землеустрою «Про продаж земельної ділянки товариству з обмеженою відповідальністю «Олімп-ЛТД» для реконструкції, експлуатації та обслуговування закладу громадського харчування на вул. Хрещатик, 23 у Печерському районі м. Києва» (кадастрова справа Є-1067) оформлений із порушенням Земельного кодексу України та ін. нормативних актів. Межа наданої земельної ділянки ТОВ «Олімп-ЛТД» проходить через ліву терасу житлового будинку № 23 по вул. Хрещатик – пам'ятника архітектури, через чужу власність. Земельна ділянка, на якій розташований об'єкт чужої власності, продажу не підлягає. Так звучить Закон – Земельний кодекс України.

По факту незаконної продажі земельної ділянки внесено до єдиного реєстру досудових розслідувань за № 12013110060000627 від 22.01.2013р. за ознаками кримінального правопорушення, передбаченого ст. 233 ч. 2 КК України (незаконна приватизація державного, комунального майна).

Що ж стосується листа № 006-976 від 20.05.2015р., підготовленого начальником Департаменту земельних ресурсів – Поліщуком О., за підписом заступника голови – Рябікіна П., в якому є посилання на постанову Окружного адміністративного суду м. Києва від 25.01.2013р. у справі № 2а-15345/12/2670, то у задоволенні нашого позову щодо скасування рішення Київської міської ради від 19.07.2005р. № 810/3385 було відмовлено, бо, нібито, законність рішення Київської міської ради від 05.04.2012р. № 431/7768 встановлена в судовому порядку.

Таке твердження Рябікіна П. не відповідає реальній дійсності, так як суд взагалі не розглядав законність вказаного рішення Київської міської ради від 05.04.2012р., бо вважає, що в моїй позовній заяві нібито мова йде про самовільне будівництво.

На стор.6 постанови суду від 25.01.2013р. в результативній частині записано: «…позивач в позовній заяві та в поясненнях до позовної заяви посилається на те, що ТОВ «Олімп-ЛТД» здійснює будівництво нежитлових приміщень на частині лівої тераси житлового будинку по вул. Хрещатик, 23, що в свою чергу суперечить вимогам законодавства, оскільки дана тераса належить ОСББ «Центр»!!!» (дивись постанову від 25.01.2013р. стор. 6 4-й абзац зверху).

Із аналізу матеріалів справи, суд переходить до висновку, що позивачем оскаржується саме самовільне будівництво, яке здійснюється на лівій терасі житлового будинку в м. Києві по вул. Хрещатик, 23, а не законність рішення Київської міської ради від 05.04.2012р., а тому позовні вимоги про визнання не чинним рішення Київської міської ради IX сесії VI скликання № 431/7768 від 05.04.2012р. «Про продаж земельної ділянки товариству з обмеженою відповідальністю «Олімп-ЛТД» для реконструкції, експлуатації та обслуговування закладу громадського харчування на вул. Хрещатик, 23 у Печерському районі м. Києва не підлягають задоволенню (дивись постанову від 25.01.2015р. стор. 6, 3-й абзац знизу), бо позовна заява не відповідає кодексу адміністративного судочинства.

2. Цілі та завдання прийняття рішення.

Проектом рішення пропонується відмінити рішення Київської міської ради IX сесії VI скликання від 05.04.2012р. № 431/7768 «Про продаж земельної ділянки товариству з обмеженою відповідальністю «Олімп-ЛТД» для реконструкції, експлуатації та обслуговування закладу громадського харчування на вул. Хрещатик, 23 у Печерському районі м. Києва.

3. Загальні характеристики та основні положення рішення.

А) Відмінити рішення Київської міської ради IX сесії VI скликання від 05.04.2012р. № 431/7768 «Про продаж земельної ділянки товариству з обмеженою відповідальністю «Олімп-ЛТД» для реконструкції, експлуатації та обслуговування закладу громадського харчування на вул. Хрещатик, 23 у Печерському районі м. Києва.

Б) Виконавчому органу Київської міської ради (Київської міської державної адміністрації):

Вчинити відповідні дії для зняття з реєстрації державного акту на право власності на земельну ділянку, виданого товариству з обмеженою відповідальністю «Олімп-ЛТД» від 12 грудня 2012року за № 02-8-00369, на підставі рішення Київської міської ради від 05.04.2012р. № 431/7768 на земельну ділянку площею 0,0333га, розташовану на вул. Хрещатик, 23 у Печерському районі м. Києва.

Відмінити містобудівні умови та обмеження, які були видані ТОВ «Олімп-ЛТД» для реконструкції, експлуатації та обслуговування закладу громадського харчування на вул. Хрещатик, 23 у Печерському районі м. Києва.

Земельну ділянку за адресою: вул. Хрещатик, 23 у Печерському районі м. Києва внести до резерву земельних ділянок та в майбутньому розглядати виключно в межах питання реконструкції павільйону «Чай-кава», згідно Закону України «Про комплексну реконструкцію кварталів (мікрорайонів) застарілого житлового фонду» від 22.12.2006р. № 525-V, розпорядження КМДА № 300 від 21.03.2007р. «Про запровадження в місті Києві Закону України «Про комплексну реконструкцію кварталів (мікрорайонів)».

Проінформувати ТОВ «Олімп-ЛТД» про прийняття цього рішення.

Контроль за виконанням цього рішення покласти на постійну комісію Київської міської ради з питань містобудування, архітектури та землекористування.

4. Стан нормативно-правової бази у даній сфері правового регулювання.

Згідно Земельного кодексу України земельна ділянка, на якій розташований об'єкт, що не є державною та комунальною власністю, не підлягає приватизації. В даному випадку, частина лівої тераси - невід'ємна частиною житлового будинку № 23 по вул. Хрещатик – пам'ятника архітектури (пам'ятка архітектури, охоронний номер № 136, рішення міськвиконкому від 21.01.86р. № 49), яка була продана як земельна ділянка. Ліва тераса згідно п. 2 ст. 10 Закону України «Про приватизацію державного житлового фонду» від 19 червня 1992року є власністю співвласників допоміжних та технічних приміщень будинку – ОСББ «Центр».

Положенням про Головне управління охорони культурної спадщини, затвердженим розпорядженням Київської міської державної адміністрації від 28.09.2005р. № 1805, проект землеустрою (кадастрова справа Є-1067) не погоджувався.

Акт приймання-передачі межових знаків на зберігання в проекті землеустрою (кадастрова справа Є-1067) при прийнятті рішення Київської ради від 05.04.2012р. відсутній. Пізніше ОСББ «Центр» відмовилось підписувати акт, бо він порушує законні права та інтереси членів ОСББ «Центр».

Відсутній висновок державної експертизи землевпорядної документації (кадастрова справа Є-1067). Цим самим порушена ст. 9 Закону України «Про державну експертизу землевпорядної документації», Регламент Київської міської ради, затверджений рішенням Київради від 14.07.2011р.

Порушені п. 2 ст. 10 Закону України «Про приватизацію державного житлового фонду» від 19 червня 1992року № 2482-XII, п. 4.2 Рішення Конституційного суду України від 02.03.2004р. № 4-рп/2004, ст. 1, 19 Закону України

«Про об'єднання співвласників багатоквартирного будинку», п. 3.2.1 Типового статуту, затвердженого наказом Держжитлокомунгоспу № 141, ст. 22 Закону України «Про охорону культурної спадщини», ст. 39 Закону України «Про регулювання містобудівної діяльності».

5. Фінансово-економічне обґрунтування.

Реалізація запропонованого проекту рішення впливає на видатки місцевого бюджету.

6. Прогноз соціально-економічних та інших наслідків прийняття рішення.

Прийняте запропоноване рішення дозволить зняти соціальну напругу в житлових будинках №№ 21, 23 по вул. Хрещатик – пам'ятниках архітектури в Печерському районі м. Києва щодо продажу земельної ділянки ТОВ «Олімп-ЛТД», по суті, для будівництва торгово-розважального центру на місці кафе «Гімалаї» («Кава-чай») та на площах лівої тераси (даху лівого під'їзду) житлового будинку № 23 по вул. Хрещатик – пам'ятнику архітектури, а також зніме питання про порушення п. 2 ст. 10 Закону України «Про приватизацію державного житлового фонду», що набрав чинності 22.07.1992р. та п. 4.2 рішення Конституційного суду України від 02.03.2004р. № 4-рп/2004 (на право власності співвласників багатоквартирного будинку допоміжних приміщень, в даному випадку – на ліву терасу (дах лівого під'їзду житлового будинку № 23 по вул. Хрещатик), та ст. 41 Конституції України і ін. законів.

Вирішити питання виконання постанови Окружного адміністративного суду м. Києва від 10 вересня 2014р. (справа № 826/10046/14, суддя Кротюк О.В.), де записано: «судом встановлено самовільне будівництво кафе «Чай-кава» на лівій терасі будинку № 23 по вул. Хрещатик Печерського району м. Києва». Ухвалою ВАС України від 19.03.2015р. (справа № К/800/5802/15) постанова Окружного адміністративного суду м. Києва від 10 вересня 2014року набрала законної сили.

7. Доповідач на пленарному засіданні Депутат Київської міської ради Діденко Ярослав Олександрович

Депутат Київради **Я. Діденко**

Хронологічна довідка

1. В 1959році земельна ділянка на першій терасі між будинками №№ 21, 23 по вул. Хрещатик виділена під будівництво «Павільйону» - «Чай-кава».
2. В 1996році земельна ділянка передана ТОВ «Олімп-ЛТД» для експлуатації та обслуговування кафе «Чай-кава» по вул. Хрещатик, 23 у Старокиївському районі м. Києва. Статус-павільйон.
3. Згідно Плану Управління в Справах Будівництва та Архітектури м. Києва від 21 серпня 1972р. відстань від лівої тераси житлового будинку № 23 по вул. Хрещатик до кафе складає 3м.
4. ТОВ «Олімп-ЛТД» в 1998році самовільно провело реконструкцію «Павільйону» «Чай-кава» в нежитловий будинок (приміщення) загальною площею 166,5 кв.м. по вул. Хрещатик, 23 у Старокиївському районі м. Києва.
5. ТОВ «Олімп-ЛТД» в 1999році на самовільне будівництво отримало свідоцтво про право власності на нежитловий будинок (приміщення) площею 166,5 кв.м. по вул. Хрещатик, 23. ТОВ «Олімп-ЛТД» отримало нову юридичну адресу: вул. Хрещатик, 23, літ. Б.
6. ТОВ «Олімп-ЛТД» в 2008році самовільно добудувало до самовільно збудованого нежитлового будинку (приміщення) площею 166,5 кв.м. по вул. Хрещатик, 23, літ. Б нежитлове приміщення на лівій терасі житлового будинку по вул. Хрещатик, 23 – пам'ятнику архітектури площею 39,7 кв.м. (206,2 кв.м. - 166,5 кв.м. = 39,7кв.м.). На площу 39,7 кв.м. у ТОВ «Олімп-ЛТД» відсутнє право власності.
7. В Постанові Окружного адміністративного суду м. Києва від 10 вересня 2014р., яка набрала законної сили, записано: «судом встановлено самовільне будівництво кафе «Чай-кава» на лівій терасі будинку № 23 по вул. Хрещатик в Печерському районі м. Києва». Тераса – власність членів ОСББ «Центр» відповідно до Закону України «Про приватизацію державного житлового фонду» від 22.07.1992р.
8. Проект землеустрою «Про продаж земельної ділянки товариству з обмеженою відповідальністю «Олімп-ЛТД» для реконструкції, експлуатації та обслуговування закладу громадського харчування на вул. Хрещатик, 23 у Печерському районі м. Києва» (кадастрова справа Є-1067) оформлений із порушенням Земельного кодексу України та ін. нормативних актів. Межа наданої земельної ділянки ТОВ «Олімп-ЛТД» проходить через ліву терасу, невід'ємну частину житлового будинку № 23 по вул. Хрещатик – пам'ятнику архітектури. Земельна ділянка, на якій розташований об'єкт чужої власності, продажу не підлягає.
9. На підставі незаконного висновку від 28.02.2012р. Головного Управління земельних ресурсів проект землеустрою «Про продаж земельної ділянки товариству з обмеженою відповідальністю «Олімп-ЛТД» для реконструкції, експлуатації та обслуговування закладу громадського харчування на вул. Хрещатик, 23 у Печерському районі м. Києва» був представлений на сесії Київської міської ради, якою було прийнято рішення від 05.04.2012р. № 431/77/68 «Про продаж земельної ділянки ТОВ «Олімп-ЛТД» для реконструкції, експлуатації та обслуговування закладу громадського харчування на вул. Хрещатик, 23 у Печерському районі м. Києва».

Депутат Київради **Діденко Я.О.**

3

Київський міський голова

Прокопіву В.В.
Бондаренку В.Д.
Страннікову А.М.
Державіну В.В.

Прошу розглянути проект рішення від 07.08.2015 № 08/231-2036/ПР в установленому порядку.

Дутці Л.Я.

Для контролю за проходженням та тиражування.

Лазор Л.В.
Юнаковій С.М.
Рябікіну П.Б. – до відома

В.КЛИЧКО

"07" серпня 2015 року
№ 08/231 – 2036/ПР

08/231-2036/ПР
07.08.2015

ДЕПУТАТ

КИЇВСЬКОЇ МІСЬКОЇ РАДИ VII СКЛИКАННЯ

"05" серпня 2015 р. № 08/279-119-15/143

Заступнику Київського міського голови-
Секретарю Київської міської ради
Резнікову О.Ю.

Шановний Олексію Юрійовичу!

Згідно з Регламентом Київської міської ради, прошу Вас дати доручення розглянути проект рішення Про відміну рішення Київської міської ради від 05.04.2012р. № 431/7768 «Про продаж земельної ділянки товариству з обмеженою відповідальністю «Олімп-ЛТД» для реконструкції , експлуатації та обслуговування закладу громадського харчування на вул. Хрещатик, 23 у Печерському районі м. Києва на засіданні постійної комісії Київради з питань містобудування, архітектури та землекористування, з питань культури і туризму, з питань бюджету та соціально-економічного розвитку.

Додатки:

1. Проект рішення Про відміну рішення Київської міської ради від 05.04.2012р. № 431/7768 «Про продаж земельної ділянки товариству з обмеженою відповідальністю «Олімп-ЛТД» для реконструкції , експлуатації та обслуговування закладу громадського харчування на вул. Хрещатик, 23 у Печерському районі м. Києва (2 арк.)
2. Пояснювальна записка до проекту рішення (5 арк.)
3. Хронологічна довідка (1 арк.)

З повагою
Депутат **Діденко Я.О.**

Вик. Малич Г.А(2282720)

08/231-2101/ПР
26.08.2015

292-079/ПР
02.09.2015
(зг. 31.08.2015)

№ 7

КИЇВСЬКА МІСЬКА РАДА

III СЕСІЯ VII СКЛИКАННЯ

РІШЕННЯ

_____№_____

ПРОЕКТ

Про розірвання договору оренди земельної ділянки площею 0,9289 га по вул. Глибочицькій, 5 у Шевченківському районі м. Києва, укладеного між Київською міською радою та Релігійним Управлінням Церкви Ісуса Христа Святих Останніх Днів в Україні № 91-6-00490 від 26.09.2005 року

Керуючись Законом України «Про місцеве самоврядування», статтею 9 Земельного кодексу України, статтею 32 Закону України «Про оренду землі», статтею 188 Господарського кодексу України, статтею 416 Цивільного кодексу України, пунктами 8.4., 11.4. договору оренди земельної ділянки № 91-6-00490 від 26.09.2005 року, укладеного між Київською міською радою та Релігійним Управлінням Церкви Ісуса Христа Святих Останніх Днів в Україні, з огляду на те, що Релігійним Управлінням Церкви Ісуса Христа Святих Останніх Днів в Україні не виконано умов пункту 8.4 договору оренди, а саме не завершено забудову земельної ділянки не пізніше, ніж через 3 роки з моменту державної реєстрації договору, а також зважаючи на стійкий громадський супротив щодо забудови зеленої зони, Київська міська рада

ВИРІШИЛА:

1. Розірвати договір оренди земельної ділянки площею 0,9289 га по вул. Глибочицькій, 5 у Шевченківському районі м. Києва (кадастровий номер 8000000000:91:096:0001), укладеного між Київською міською радою та Релігійним Управлінням Церкви Ісуса Христа Святих Останніх Днів в Україні № 91-6-00490 від 26.09.2005 року.

2. Надати земельній ділянці площею 0,9289 га по вул. Глибочицькій, 5 у Шевченківському районі м. Києва (кадастровий номер 8 000 000 000: 91:096:0001) статус скверу.

3. Внести зміни до Програми розвитку зеленої зони міста Києва до 2010 року та концепції формування зелених насаджень в центральній частині міста, затверджених рішенням Київської міської ради від 19.07.2005 № 806/3381, та продовжених на період до 2015 року рішенням Київської міської ради від 27.11.2009 № 714/2783 (Таблиця 2 «Озеленені території загального користування м. Києва, що відповідають типологічним ознакам та планувальним вимогам»), додавши земельну ділянку, визначену пунктом 2 цього рішення, до переліку скверів Шевченківського району.

4. Комунальному підприємству з утримання зелених насаджень Шевченківського району міста Києва здійснити відповідні організаційно-правові заходи щодо оформлення права постійного користування земельною ділянкою площею 0,9289 га по вул. Глибочицькій, 5 у Шевченківському районі м. Києва (кадастровий номер 8000000000:91:096:0001).

5. Комунальному підприємству з утримання зелених насаджень Деснянського району міста здійснити організаційно-правові заходи щодо благоустрою земельної ділянки площею 0,9289 га по вул. Глибочицькій, 5 у Шевченківському районі м. Києва (кадастровий номер 8000000000:91:096:0001).

6. Виконавчому органу Київської міської ради (Київській міській державній адміністрації):

6.1. Вчинити відповідні дії для зняття з реєстрації договору оренди земельної ділянки площею 0,9289 га по вул. Глибочицькій, 5 у Шевченківському районі м. Києва, укладеного між Київською міською радою та Релігійним Управлінням Церкви Ісуса Христа Святих Останніх Днів в Україні № 91-6-00490 від 26.09.2005 року.

6.2. Проінформувати Релігійне Управління Церкви Ісуса Христа Святих Останніх Днів в Україні про прийняття цього рішення.

6. Контроль за виконанням цього рішення покласти на постійну комісію Київради з питань екологічної політики, на постійну комісію Київради з питань містобудування, архітектури та землекористування, на постійну комісію Київради з питань культури та туризму.

Київський міський голова **В. Кличко**

ПОДАННЯ

Депутат Київради С. Кутняк

ПОГОДЖЕНО:

Голова постійної комісії Київради
з питань екологічної політики Р. Андрійко

Секретар постійної комісії Київради
з питань екологічної політики С. Костюк

Голова постійної комісії Київради
з питань містобудування, архітектури
та землекористування В. Прокопів

Секретар постійної комісії Київради
з питань містобудування, архітектури
та землекористування Д. Гордон

Голова постійної комісії Київради
з питань культури та туризму В. Бондаренко

Секретар постійної комісії Київради
з питань культури та туризму П. Бригинець

Начальник управління
правого забезпечення діяльності
Київської міської ради В. Державін

ПОЯСНЮВАЛЬНА ЗАПИСКА

до проекту рішення Київської міської ради

«Про розірвання договору оренди земельної ділянки площею 0,9289 га по вул. Глибочицькій, 5 у Шевченківському районі м. Києва, укладеного між Київською міською радою та Релігійним Управлінням Церкви Ісуса Христа Святих Останніх Днів в Україні № 91-6-00490 від 26.09.2005 року»

1. Обґрунтування прийняття рішення

Проект рішення щодо розірвання договору оренди земельної ділянки площею 0,9289 га по вул. Глибочицькій, 5 у Шевченківському районі м. Києва, укладеного між Київською міською радою та Релігійним Управлінням Церкви Ісуса Христа Святих Останніх Днів в Україні № 91-6-00490 від 26.09.2005 року та надання цій земельній ділянці статусу скверу підготовлений на численні прохання мешканців та колективні звернення місцевої громади, що відстоює своє гарантоване статтею 49 Конституції України право на безпечне для життя та здоров'я навколишнє природне середовище.

Означена земельна ділянка, що є предметом проекту рішення, є одним з небагатьох озеленених острівків масиву «Татарка» у Шевченківському районі м. Києва. У 2005 році ділянка була передана Релігійному Управлінню Церкви Ісуса Христа Святих Останніх Днів в Україні для будівництва молитовного будинку з недільною школою. Втім, всупереч істотним умовам договору оренди землі, визначеним пунктом 8.4, релігійна громада за 10 років так і не розпочала будівництва означених об'єктів соціально-культурної сфери. Як наслідок, земельна ділянка в самому центрі міста залишається в занедбаному стані, а її фактичний землекористувач до 2014 року сплачував місту мізерні кошти за майнові права на неї за пільговою ставкою земельного податку. З огляду на зміни до Податкового кодексу України, що набули чинності 01.01.2015 року, згідно з ч.8 ст. 283 Податкового кодексу України з 2015 року релігійні організації повністю звільняються від сплати земельного податку.

Підставою розірвання договору оренди земельної ділянки є невиконання орендарем, Релігійним Управлінням Церкви Ісуса Христа Святих Останніх Днів в Україні, зобов'язань, передбачених у п. 8.4. договору, згідно з якими на орендаря покладені обов'язки завершити забудову земельної ділянки в строки, встановлені проектною документацією, але не пізніше ніж через 3 (три) роки з моменту державної реєстрації Договору. Пунктом 11.4 Договору передбачене право Орендодавця (Київської міської ради) на припинення договору шляхом розірвання у разі неналежного виконання орендарем обов'язків, зокрема, порушенням строків забудови земельної ділянки, визначених у п. 8.4. Договору.

2. Мета і завдання прийняття рішення

Метою прийняття даного рішення є розірвання договору оренди площею 0,9289 га по вул. Глибочицькій, 5 у Шевченківському районі м. Києва,

укладеного між Київською міською радою та Релігійним Управлінням Церкви Ісуса Христа Святих Останніх Днів в Україні № 91-6-00490 від 26.09.2005 року та внесення цієї ділянки до переліку озеленених територій загального користування зі статусом скверу задля задоволення прав та інтересів громади, визначених статтею 49 Конституції України, збереження навколишнього природного середовища у місті Києві.

3. Загальна характеристика і основні положення рішення

Проект рішення передбачає:

- розірвання договору оренди земельної ділянки площею 0,9289 га по вул. Глибочицькій, 5 у Шевченківському районі м. Києва (кадастровий номер 8000000000:91:096:0001), укладеного між Київською міською радою та Релігійним Управлінням Церкви Ісуса Христа Святих Останніх Днів в Україні № 91-6-00490 від 26.09.2005 року;
- надання земельній ділянці площею 0,9289 га по вул. Глибочицькій, 5 у Шевченківському районі м. Києва (кадастровий номер 8000000000:91:096:0001) статусу сквеpу;
- внесення змін до Програми розвитку зеленої зони міста Києва до 2010 року та концепції формування зелених насаджень в центральній частині міста, затверджених рішенням Київської міської ради від 19.07.2005 № 806/3381, та продовжених на період до 2015 року рішенням Київської міської ради від 27.11.2009 № 714/2783 (Таблиця 2 «Озеленені території загального користування м. Києва, що відповідають типологічним ознакам та планувальним вимогам»), додавши земельну ділянку, визначену пунктом 2 цього рішення, до переліку скверів Шевченківського району;
- здійснення організаційно-правових заходів Комунальним підприємством з утримання зелених насаджень Шевченківського району міста Києва організаційно-правових заходів щодо оформлення права постійного користування та благоустрою земельної ділянки площею 0,9289 га по вул. Глибочицькій, 5 у Шевченківському районі м. Києва (кадастровий номер 8000000000:91:096:0001);
- вчинення збоку КМДА дій для зняття з реєстрації договору оренди земельної ділянки площею 0,9289 га по вул. Глибочицькій, 5 у Шевченківському районі м. Києва (кадастровий номер 8000000000:91:096:0001), укладеного між Київською міською радою та Релігійним Управлінням Церкви Ісуса Христа Святих Останніх Днів в Україні № 91-6-00490 від 26.09.2005 року та інформування орендаря про прийняття цього рішення;
- покладення контрольних функцій за виконанням цього рішення на постійну комісію Київради з питань екологічної політики, на постійну комісію Київради з питань містобудування, архітектури та землекористування, на постійну комісію Київради з питань культури та туризму.

4. Стан нормативно-правової бази у даній сфері правового регулювання

Стаття 26 Закону України «Про місцеве самоврядування», стаття 9 Земельного кодексу України, стаття 32 Закону України «Про оренду землі», стаття 188 Господарського кодексу України, стаття 416 Цивільного кодексу України, статті 20, 21 Закону України «Про благоустрій територій».

5. Фінансово-економічне обґрунтування

Реалізація запропонованого проекту не передбачає використання коштів місцевого бюджету.

6. Прогноз соціально-економічних та інших наслідків прийняття рішення

Прийняття даного рішення дозволить територіальній громаді вирішити проблеми відсутності озеленених територій на масиві «Татарка» у Шевченківському районі м. Києва, сприятиме раціональному використанню землі у місті, допоможе зберегти рекреаційну зону з її зеленими насадженнями та розширить мережу зелених зон у м. Києві.

7. Доповідач

Депутат Київської міської ради VII скликання фракції «Всеукраїнське об'єднання «Свобода» Святослав Вікторович Кутняк.

Депутат Київської міської ради
VII скликання фракції ВО «Свобода» **Святослав Кутняк**

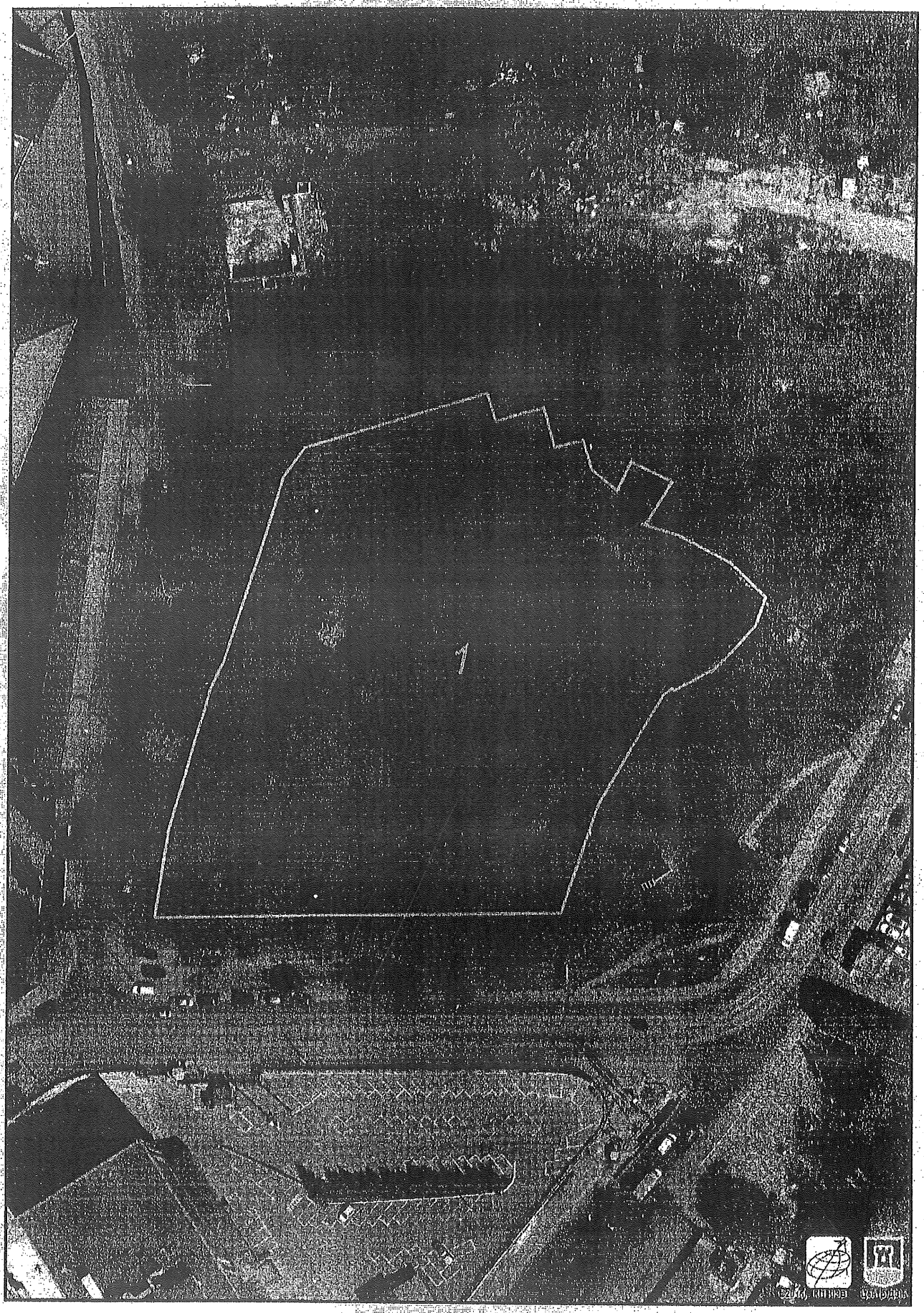

Растри аерофотозйомки 2014р.

виготовлено за допомогою ПК "Кадастр"

Оператор:Шкуп Ірина Валеріївна

2

Заступник міського голови – секретар Київської міської ради

Андрійку Р.Ю.
Прокопіву В.В.
Бондаренку Д.С.
Державіну В.В.

Прошу розглянути проект рішення від 26.08.2015 № 08/231-2101/ПР в установленому порядку.

Дутці Л.Я.

Для контролю за проходженням та тиражування.

Юнаковій С.М.
Лазор Л.В.

О.РЕЗНІКОВ

"26" серпня 2015 року
№ 08/231 – 2101/ПР

27 СЕР 2015

08/231-2101/ПР
26.08.2015

ДЕПУТАТ

КИЇВСЬКОЇ МІСЬКОЇ РАДИ VII СКЛИКАННЯ

"26" серпня 2015 р. № 08/279-140-171

Заступнику Київського міського голови -
Секретарю Київської міської ради
Резнікову О.Ю.

Шановний Олексію Юрійовичу!

Згідно з Регламентом Київської міської ради, прошу Вас дати доручення розглянути проект рішення «Про розірвання договору оренди земельної ділянки площею 0,9289 га по вул. Глибочицькій, 5 у Шевченківському районі м. Києва, укладеного між Київською міською радою та Релігійним Управлінням Церкви Ісуса Христа Святих Останніх Днів в Україні № 91-6-00490 від 26.09.2005 року» на засіданні постійної комісії Київради з питань екологічної політики, постійної комісії Київради з питань містобудування, архітектури та землекористування, постійної комісії Київради з питань культури та туризму.

Додатки:

1. Проект рішення «Про розірвання договору оренди земельної ділянки площею 0,9289 га по вул. Глибочицькій, 5 у Шевченківському районі м. Києва, укладеного між Київською міською радою та Релігійним Управлінням Церкви Ісуса Христа Святих Останніх Днів в Україні № 91-6-00490 від 26.09.2005 року» (2 арк.)
2. Пояснювальна записка до проекту рішення. (3 арк.)
3. Матеріали до проекту рішення (6 арк.)
4. Електронна версія зазначених документів.

Депутат Київської міської ради **С. В. Кутняк**

справа-клопотання
без ПРК-24

292-084/СК
02.09.2015

№ 8

КИЇВСЬКА МІСЬКА РАДА

VII СКЛИКАННЯ

ПОСТІЙНА КОМІСІЯ З ПИТАНЬ МІСТОБУДУВАННЯ, АРХІТЕКТУРИ ТА ЗЕМЛЕКОРИСТУВАННЯ

01044, м. Київ, вул. Хрещатик, 36, к. 1007 *тел./факс (044) 202-73-09*

27.08.2015 № 08/281-1934

_____ № _____

Постійна комісія Київської міської
ради з питань культури та туризму

Відповідно до витягу з протоколу засідання постійної комісії Київської міської ради з питань містобудування, архітектури та землекористування від 29.07.2015 №08/281-710к направляємо Вам для розгляду на засіданні постійної комісії Київської міської ради з питань культури та туризму матеріали справи-клопотання К-24853.

З повагою

голова комісії В. Прокопів

№ клопотання	Назва юридичної, фізичної особи та адреса ділянки	Площа	Цільове призначення, умови надання	Висновок ДМА, його зміст	Документи на ділянку, згода землекористувача, документи на майно, реєстрація МБТІ, інша суттєва інформація
К-24853	РЕЛІГІЙНА ОРГАНІЗАЦІЯ "РЕЛІГІЙНА ГРОМАДА УКРАЇНСЬКОЇ ПРАВОСЛАВНОЇ ЦЕРКВИ КИЇВСЬКОГО ПАТРІАРХАТУ СВЯТО-ВОЛОДИМИРСЬКОЇ ПАРАФІЇ У ДЕСНЯНСЬКОМУ РАЙОНІ М.КИЄВА", вул. Теодора Драйзера, 17 у Деснянському районі	0,22 га	для будівництва та експлуатації культової будівлі (храму) постійне користування	непотрібний	Земельна ділянка вільна від забудови, відноситься до земель комунальної власності територіальної громади м. Києва. Розташована поза межами зелених та інших природоохоронних зон.

Справа **К-24853**

Код земельної ділянки: **62:006:068к**

Площа: **0.2170 га**

Адреса земельної ділянки: **Деснянський р-н. вул. Теодора Драйзера, 17**

Заявник: **РЕЛІГІЙНА ОРГАНІЗАЦІЯ "РЕЛІГІЙНА ГРОМАДА УКРАЇНСЬКОЇ ПРАВОСЛАВНОЇ ЦЕРКВИ КИЇВСЬКОГО ПАТРІАРХАТУ СВЯТО-ВОЛОДИМИРСЬКОЇ ПАРАФІЇ У ДЕСНЯНСЬКОМУ РАЙОНІ М.КИЄВА"**

Вид та термін користування: **Клопотання: Постійне користування**

Цільове призначення: **1, для будівництва та експлуатації культової будівлі (храму)**

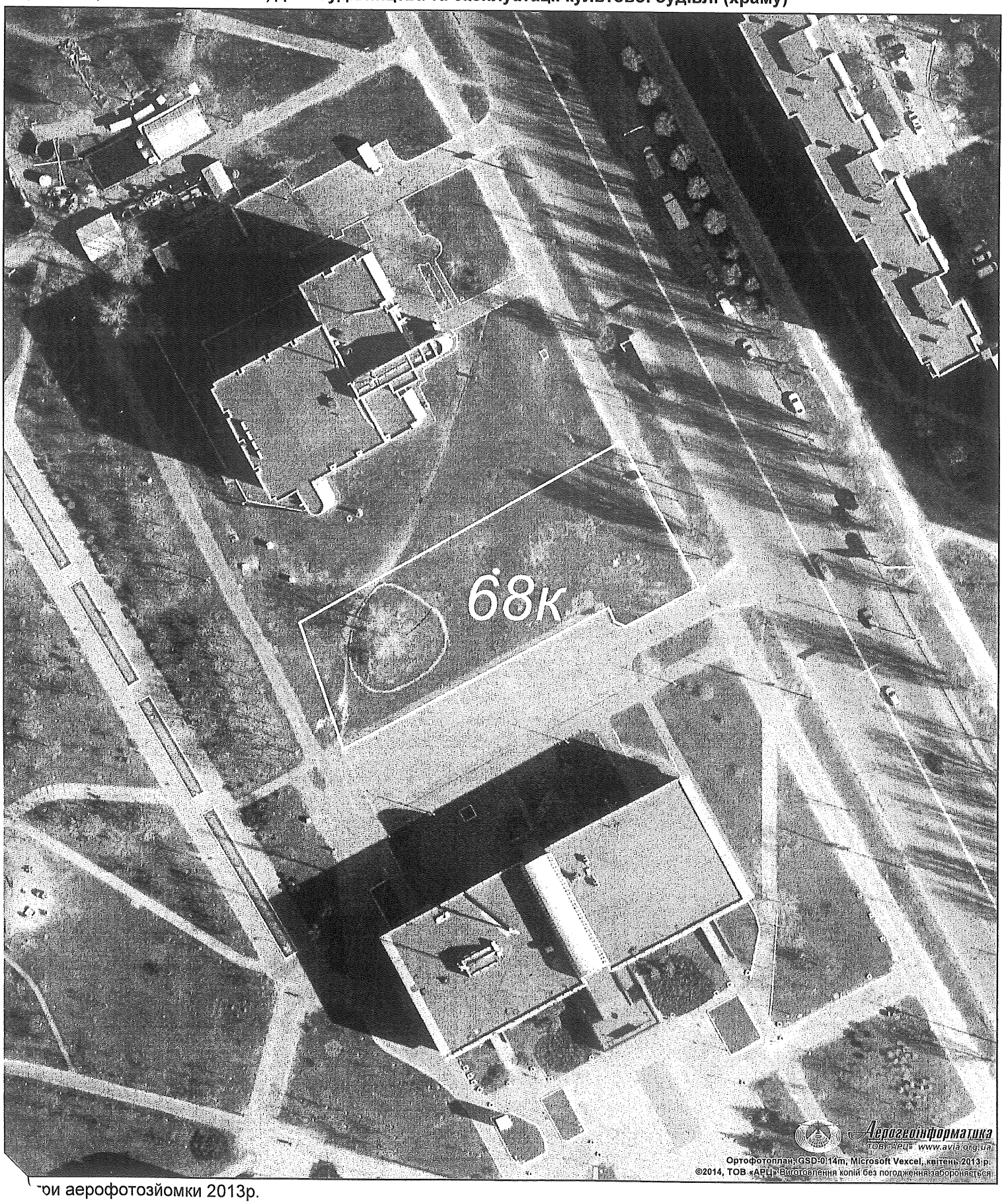

...ови аерофотозйомки 2013р.

...но за допомогою ПК "Кадастр"

Оператор:Юсупова Валентина Анастасіївна

РЕЄСТР ЗЕМЕЛЬНИХ ДІЛЯНОК

Черговий план.

Код ділянки	Землекористувачі	Адреса ділянки	Опис ділянки	Вид права	Дата закінч. права
62:006:020	Комунальне підприємство кінотеатр "Флоренція"	просп. Володимира Маяковського, 31			
62:006:021	Публічне акціонерне товариство "Укртелеком"	вул. Теодора Драйзера, 17	Центр електрозв'язку N 4 КМД, АТС-547/546		
62:006:031	Землі не надані у власність чи користування	вул. Теодора Драйзера	Тротуар		
62:006:037	Державне комунальне підприємство "Фітосервіс"	вул. Теодора Драйзера			
62:006:048	Деснянська районна в місті Києві державна адміністрація	четвертий мікрорайон житлового масиву Вигурівщина-Троєщина		Право в процесі оформлення (Постійне користування)	

Ділянки, що знаходяться на стадії розробки оформлення прав.

Код ділянки	Землекористувачі	Адреса ділянки	Стадія	Дата закінч. стадії
62:006:021к	Відкрите акціонерне товариство "Укртелеком"	вул. Теодора Драйзера, 17	Клопотання: Оренда на 5 років	
62:006:068к	РЕЛІГІЙНА ОРГАНІЗАЦІЯ "РЕЛІГІЙНА ГРОМАДА УКРАЇНСЬКОЇ ПРАВОСЛАВНОЇ ЦЕРКВИ КИЇВСЬКОГО ПАТРІАРХАТУ СВЯТО-ВОЛОДИМИРСЬКОЇ ПАРАФІЇ У ДЕСНЯНСЬКОМУ РАЙОНІ М.КИЄВА"	вул. Теодора Драйзера, 17	Клопотання: Постійне користування	

РОБОЧІ МАТЕРІАЛИ

Витяг з бази даних міського земельного кадастру від 05.06.2015р.

м. Київ, р-н Деснянський

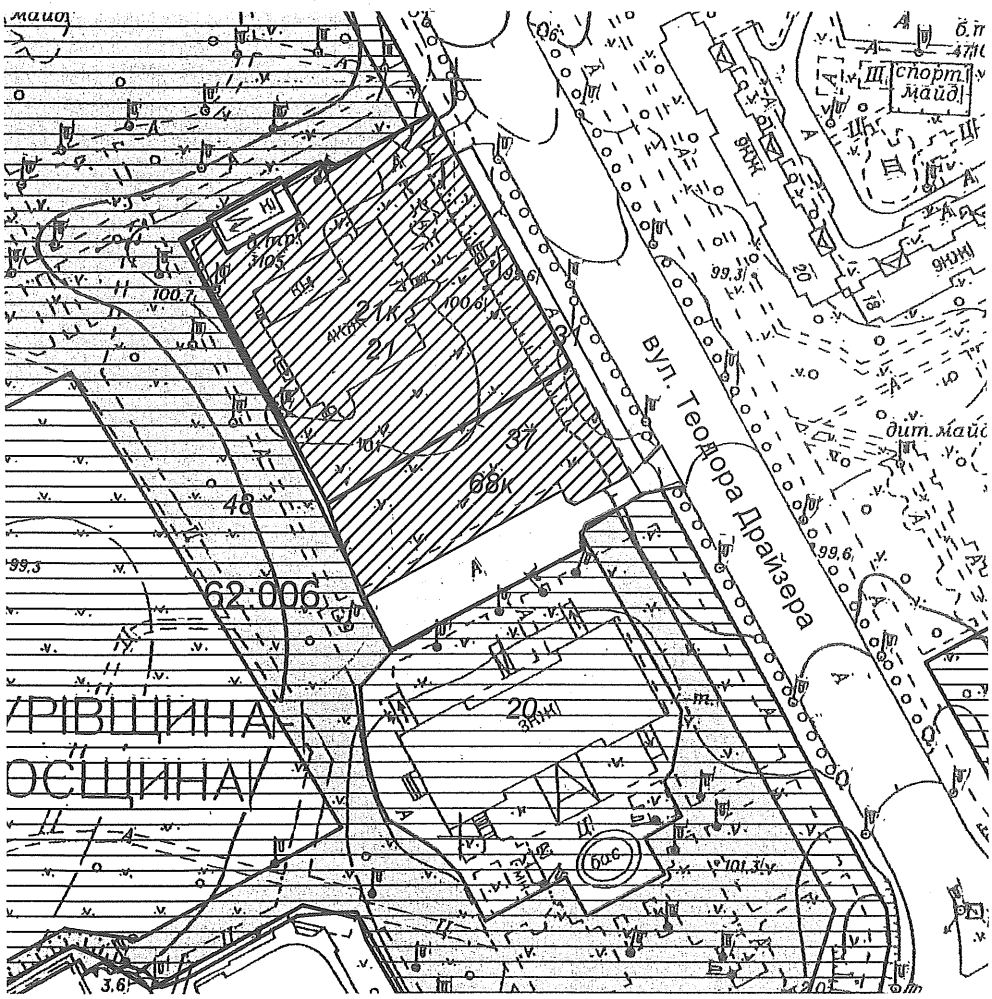

Масштаб 1:2000

**Черговий план м.Києва ведеться з 1995 року*

Замовлення № 9476

виготовлено КП "Київський інститут земельних відносин"

КИЇВСЬКА МІСЬКА РАДА

VII СКЛИКАННЯ

ПОСТІЙНА КОМІСІЯ З ПИТАНЬ МІСТОБУДУВАННЯ, АРХІТЕКТУРИ ТА ЗЕМЛЕКОРИСТУВАННЯ

01044, м. Київ, вул. Хрещатик, 36, к. 1007 *тел./факс (044) 202-73-09*

№ 08/281-

Витяг з протоколу № 20
засідання постійної комісії Київської міської ради з питань
містобудування, архітектури та землекористування
від 29.07.2015

4.4.15. СЛУХАЛИ: Справа-клопотання **К-24853**
Про надання дозволу на розроблення документації із землеустрою РЕЛІГІЙНА ОРГАНІЗАЦІЯ «РЕЛІГІЙНА ГРОМАДА УКРАЇНСЬКОЇ ПРАВОСЛАВНОЇ ЦЕРКВИ КИЇВСЬКОГО ПАТРІАРХАТУ СВЯТО-ВОЛОДИМИРСЬКОЇ ПАРАФІЇ У ДЕСНЯНСЬКОМУ РАЙОНІ М. КИЄВА» щодо відведення земельної ділянки площею 0,22 га у постійне користування для будівництва та експлуатації культової будівлі (храму) на вул. Теодора Драйзера, 17 у Деснянському районі м. Києва.

УХВАЛИЛИ: ***1. Відкласти розгляд справи-клопотання К-24853.***

2. Направити матеріали справи-клопотання К-24853 на розгляд постійної комісії Київської міської ради з питань культури та туризму.

3. Повернутись до розгляду цього питання після надання витягу з протоколу засідання постійної комісії Київської міської ради з питань культури та туризму.

З протоколом вірно.

Голова комісії **В. Прокопів**

Секретар комісії **Д. Гордон**

КИЇВСЬКА МІСЬКА РАДА

01044, Україна, м. Київ, вул. Хрещатик, 36

постійна комісія з питань містобудування, архітектури та землекористування

До справи-клопотання
№ К-24853
від 02.06.2015

2 347999 948530

ВИСНОВОК
до справи-клопотання № К-24853

Витяг з протоколу засідання
*№ _____ від _____ 201_*

Постійна комісія Київської міської ради з питань містобудування, архітектури та землекористування, ознайомившись з документами, поданими в складі клопотання про надання дозволу на розроблення документації із землеустрою

ВИРІШИЛА:

надати дозвіл на розроблення документації із землеустрою

юридична/фізична особа : ***РЕЛІГІЙНА ОРГАНІЗАЦІЯ "РЕЛІГІЙНА ГРОМАДА УКРАЇНСЬКОЇ ПРАВОСЛАВНОЇ ЦЕРКВИ КИЇВСЬКОГО ПАТРІАРХАТУ СВЯТО-ВОЛОДИМИРСЬКОЇ ПАРАФІЇ У ДЕСНЯНСЬКОМУ РАЙОНІ М.КИЄВА"***

Відомості про земельну ділянку :

адреса :	***м. Київ, р-н Деснянський, вул. Теодора Драйзера, 17***
вид права :	***Постійне користування***
цільове призначення :	***для будівництва та експлуатації культової будівлі (храму)***
орієнтовний розмір :	***0,22 га***
обліковий код :	***62:006:068***

Умови, які мають бути враховані при розробці документації із землеустрою:

- дотримуватися вимог чинного законодавства, у тому числі Земельного кодексу України, Закону України "Про землеустрій" та рішення Київської міської ради від 28.02.2013 № 63/9120 "Про Тимчасовий порядок передачі (надання) земельних ділянок у користування або у власність із земель комунальної власності в місті Києві" (зі змінами);

- відведення земельної ділянки здійснювати з урахуванням меж охоронних зон, зон санітарної охорони, санітарно-захисних зон і зон особливого режиму використання земель (у разі їх наявності);

- враховувати містобудівні обмеження та умови землекористування визначенні відповідно до витягу з містобудівного кадастру;

- питання майнових відносин вирішувати в установленому порядку;

- проект землеустрою щодо відведення земельної ділянки погодити в порядку, встановленому статтею 186' Земельного кодексу України.

Голова комісії **В.Прокопів**

Секретар комісії **Д.Гордон**

292-082/ПР
04.09.2015

08/231-2153/ПР
02.09.2015

№9

КИЇВСЬКА МІСЬКА РАДА

III СЕСІЯ VII СКЛИКАННЯ

РІШЕННЯ

_____№_____

ПРОЕКТ

Про обмеження руху транспортних засобів на території Голосіївського парку культури та відпочинку імені М. Рильського

Керуючись статтями 26, 33 Закону України «Про місцеве самоврядування», статтею 6 Закону України «Про дорожній рух», статтями 20, 21 Закону України «Про природно-заповідний фонд», з метою збереження екологічного балансу території, упорядкування безконтрольного заїзду транспортних засобів на територію зеленої зони, Київська міська рада

ВИРІШИЛА:

1. Обмежити рух автотранспортних засобів без відповідних перепусток на території Голосіївського парку культури та відпочинку ім. М. Рильського.

2. Дозволити з 7-00 до 10-00 години ранку та з 19-00 до 21-00 години вечора, а у вихідні дні (субота та неділя) з 7-00 до 10-00 години ранку проїзд автотранспортних засобів (вага яких не перевищує 3,5 тонни) до підприємств, установ, організацій, що надають на території Голосіївського парку культури та відпочинку імені М. Рильського послуги з обслуговування населення (у сфері торгівлі, громадського харчування, побутового обслуговування, транспорту та зв'язку тощо) за наявності перепусток.

3. Дозволити в'їзд та виїзд автотранспорту комунальних (спеціалізованих) підприємств та установ Київської міської ради, органів МНС, МВС, прокуратури, аварійно-рятувальних служб, служб інкасації, швидкої допомоги на територію Голосіївського парку культури та відпочинку імені М. Рильського без обмежень для виконання покладених на них обов'язків та повноважень відповідно до чинного законодавства України.

4. Затвердити Порядок видачі перепусток для проїзду автотранспортних засобів на територію Голосіївського парку культури та відпочинку імені М. Рильського та зразок перепустки для проїзду автотранспортних засобів на

територію Голосіївського парку культури та відпочинку імені М. Рильського згідно з додатками 1 та 2 до даного рішення.

5. Надати право підпису перепусток для проїзду автотранспортних засобів керівнику комунального підприємства по утриманню зелених насаджень Голосіївського району міста Києва.

6. Рекомендувати начальнику відділу ДАІ з обслуговування Голосіївського району ГУМВС України в місті Києві розробити схеми щодо встановлення на місцях в'їзду на територію Голосіївського парку культури та відпочинку імені М. Рильського знаків «Рух заборонено» та організувати контроль за виконанням водіями вимог Правил дорожнього руху.

7. Департаменту суспільних комунікацій виконавчого органу Київської міської ради (Київської міської державної адміністрації) через комунальні засоби масової інформації довести до відома населення дане рішення.

8. Рішення набирає чинності з моменту його оприлюднення.

9. Контроль за виконанням даного рішення покласти на постійну комісію Київської міської ради з питань транспорту та зв'язку, на постійну комісію Київської міської ради з питань екологічної політики, на постійну комісію Київської міської ради з питань культури та туризму.

Київський міський голова **В. Кличко**

ПОДАННЯ

Депутат Київради Р. Андрійко

ПОГОДЖЕНО:

Голова постійної комісії з питань транспорту та зв'язку І. Піковський

Секретар постійної комісії з питань транспорту та зв'язку І. Кісельов

Голова постійної комісії з питань екологічної політики Р. Андрійко

Секретар постійної комісії з питань Екологічної політики С. Костюк

Голова постійної комісії з питань культури та туризму В. Бондаренко

Секретар постійної комісії з питань культури та туризму П. Бригинець

Начальник управління правового забезпечення діяльності Київради В. Державін

Додаток 1 до рішення
Київської міської ради
№ _____ від _____

Порядок видачі перепусток для проїзду автотранспортних засобів на територію Голосіївського парку культури та відпочинку імені М. Рильського

1. Цей Порядок визначає єдину процедуру видачі перепусток суб'єктам господарювання та фізичним особам для проїзду автотранспортних засобів на територію Голосіївського парку культури та відпочинку імені М. Рильського (надалі – Парк).

2. Видача перепусток для проїзду автотранспортних засобів на територію Парку здійснюється уповноваженими посадовими особами комунального підприємства по утриманню зелених насаджень Голосіївського району м. Києва із затвердженими графіками роботи для видачі перепусток.

3. Для оформлення перепустки для проїзду автотранспортних засобів власники (користувачі) приміщень або земельних ділянок, оточених територією Парку, звертаються із заявою довільної форми на ім'я керівника комунального підприємства по утриманню зелених насаджень Голосіївського району м. Києва щодо отримання перепустки для проїзду автотранспортних засобів, до якої додають:

1) копії документів, що посвідчують право власності (користування) на земельну ділянку або нерухоме майно, оточені територію Парку;

2) копії документів, що підтверджують необхідність проїзду автотранспортних засобів (договори обслуговування території, тощо);

3) відомості про номерні знаки транспортного засобу, що в'їжджатиме на територію Парку.

4. Перепустка для проїзду автотранспортних засобів на об'єкти видається комунальним підприємством по утриманню зелених насаджень Голосіївського району м. Києва заявнику на бланку підприємства протягом трьох робочих днів з дня подачі передбачених Порядком документів.

5. Перепустка для проїзду транспортних засобів не надається за умов:

1) подання неповного пакету документів, визначених пунктом 3 цього Порядку;

2) подання недостовірних відомостей, зазначених у пункті 3 цього Порядку.

6. Перепустка для проїзду транспортних засобів на територію Парку видається на безоплатній основі.

7. Строк дії перепустки для проїзду автотранспортних засобів на територію Парку не повинен перевищувати один рік.

Київський міський голова **В. Кличко**

Додаток 2 до рішення
Київської міської ради
№ _____ від _____

ПЕРЕПУСТКА № ___

Видана _____
(найменування заявника)

Для проїзду на територію _____
(назва та адреса об'єкту)

транспортного засобу _____
(державний номер, серія і марка)

Найменування організації, яка є власником транспортного засобу:
_____

Видав перепустку _____
(уповноважена посадова особа)

Перепустка дійсна до «____» _____20___ року

Дата видачі перепустки «____» _____20___ року

Начальник комунального підприємства
по утриманню зелених насаджень
Голосіївського району м. Києва

_____
(підпис,прізвище, ініціали)

МП

Київський міський голова **В. Кличко**

ПОЯСНЮВАЛЬНА ЗАПИСКА

до проекту рішення Київської міської ради

«Про обмеження руху транспортних засобів на території Голосіївського парку культури та відпочинку імені М. Рильського»

1. Обґрунтування необхідності прийняття рішення

Проект рішення щодо обмеження руху транспортних засобів на території Голосіївського парку культури та відпочинку імені М. Рильського безпосередньо пов'язаний з щорічним збільшенням антропогенного навантаження на озеленену територію загального користування транспортними засобами. У зв'язку з значною приватизацією приміщень комунального підприємства «Голосіївський парк культури та відпочинку імені М. Рильського» у 2000-их роках, а також хаотичний процес реконструкції цих приміщень, який часто супроводжувався грубими порушеннями містобудівного законодавства, на території парку, що входить до складу Національного природного парку «Голосіївський», виникла значна кількість закладів громадського харчування, інших нежитлових приміщень. Їх власники на території парку організували паркувальні місця, заїзди (подекуди кілометрової довжини), рух якими здійснюється територією Голосіївського парку культури та відпочинку імені М. Рильського.

З огляду на вищеозначене, з метою врегулювання дорожнього руху на території об'єкту природно-заповідного фонду, упорядкування процедури надання дозволів на рух транспортних засобів об'єктом природно-заповідного фонду, збереження території, охорони зелених насаджень, реалізації конституційного права мешканців на безпечне для життя навколишнє природне середовище, політичною партією Всеукраїнське об'єднання «Свобода» були розроблені механізми обмеження хаотичного руху транспортних засобів на території Голосіївського парку культури та відпочинку імені М. Рильського. Запропонований проект рішення Київради є важливим пунктом реалізації даної ініціативи.

2. Мета та завдання прийняття рішення.

Проект рішення щодо обмеження руху транспортних засобів на території Голосіївського парку культури та відпочинку імені М. Рильського створений з метою врегулювання дорожнього руху на території об'єкту природно-заповідного фонду, упорядкування процедури надання дозволів на рух транспортних засобів об'єктом природно-заповідного фонду, збереження території, охорони зелених насаджень, реалізації конституційного права мешканців на безпечне для життя навколишнє природне середовище.

3. Загальна характеристика та основні положення проекту рішення.

Проект рішення передбачає:

1. обмеження руху автотранспортних засобів без відповідних перепусток на території Голосіївського парку культури та відпочинку ім. М. Рильського;
2. надання дозволу з 7-00 до 10-00 години ранку та з 19-00 до 21-00 години вечора, а у вихідні дні (субота та неділя) з 7-00 до 10-00 години ранку на проїзд автотранспортних засобів (вага яких не перевищує 3,5 тонни) до підприємств, установ, організацій, що надають на території Голосіївського парку культури та відпочинку імені М. Рильського послуги з обслуговування населення (у сфері торгівлі, громадського харчування, побутового обслуговування, транспорту та зв'язку тощо) за наявності перепусток;
3. надання дозволу на в'їзд та виїзд автотранспорту комунальних (спеціалізованих) підприємств та установ Київської міської ради, органів МНС, МВС, прокуратури, аварійно-рятувальних служб, служб інкасації, швидкої допомоги на територію Голосіївського парку культури та відпочинку імені М. Рильського без обмежень для виконання покладених на них обов'язків та повноважень відповідно до чинного законодавства України;
4. затвердження Порядку видачі перепусток для проїзду автотранспортних засобів на територію Голосіївського парку культури та відпочинку імені М. Рильського та зразок перепустки для проїзду автотранспортних засобів на територію Голосіївського парку культури та відпочинку імені М. Рильського згідно з додатками 1 та 2 до даного рішення;
5. надання права підпису перепусток для проїзду автотранспортних засобів керівнику комунального підприємства по утриманню зелених насаджень Голосіївського району міста Києва;
6. рекомендацію начальнику відділу ДАІ з обслуговування Голосіївського району ГУМВС України в місті Києві розробити схеми щодо встановлення на місцях в'їзду на територію Голосіївського парку культури та відпочинку імені М. Рильського знаків «Рух заборонено» та організувати контроль за виконанням водіями вимог Правил дорожнього руху;
7. покладення контролю за виконанням рішення на постійну комісію Київради з питань екологічної політики, на постійну комісію Київради з питань містобудування, архітектури та землекористування.

4. Стан нормативно-правової бази у даній сфері правового регулювання

Статті 26, 33 Закону України «Про місцеве самоврядування», стаття 6 Закону України «Про дорожній рух», статті 20, 21 Закону України «Про природно-заповідний фонд».

5. Фінансово-економічне обґрунтування.

Виконання даного рішення не потребує використання коштів місцевого бюджету міста Києва.

6. Прогноз соціально-економічних та інших наслідків прийняття рішення.

Прийняття даного рішення забезпечить збереження території, охорону зелених насаджень, реалізацію конституційного права мешканців на безпечне для життя навколишнє природне середовище.

Доповідач

Депутат Київської міської ради VII скликання фракції «Всеукраїнське об'єднання «Свобода», Голова постійної комісії Київради з питань екологічної політики Руслан Юрійович Андрійко.

Депутат Київської міської ради **Руслан Андрійко**

2

Заступник міського голови – секретар Київської міської ради

Піковському І.О.
Андрійку Р.Ю.
Бондаренку Д.Г.
Державіну В.В.

Прошу розглянути проект рішення від 02.09.2015 № 08/231-2153/ПР в установленому порядку.

Дутці Л.Я.

Для контролю за проходженням та тиражування.

Юнаковій С.М.
Лазор Л.В.

О.РЕЗНІКОВ

03 ВЕР 2015

"02" вересня 2015 року
№ 08/231 – 2153/ПР

08/231-2153/пр
02.09.2015

ДЕПУТАТ

КИЇВСЬКОЇ МІСЬКОЇ РАДИ VII СКЛИКАННЯ

"1" вересня 2015 р. № 08/279/003-384

Заступнику Київського міського голови -
Секретарю Київської міської ради
Резнікову О.Ю.

Шановний Олексію Юрійовичу!

Згідно з Регламентом Київської міської ради, прошу Вас дати доручення розглянути проект рішення «Про обмеження руху транспортних засобів на території Голосіївського парку культури та відпочинку імені М. Рильського» на засіданні постійної комісії Київради з питань транспорту та зв'язку , постійної комісії Київради з питань екологічної політики, постійної комісії Київради з питань культури та туризму.

Додатки:

1. Проект рішення «Про обмеження руху транспортних засобів на території Голосіївського парку культури та відпочинку імені М. Рильського» (2 арк.)
2. Пояснювальна записка до проекту рішення. (3 арк.)
3. Додатки 1, 2 до проекту рішення (2 арк.)
4. Матеріали до проекту рішення (1 арк.)
5. Електронна версія зазначених документів.

Депутат Київської міської ради **Р. Ю. Андрійко**

092-080/ПР
02.09.2015
від 31.08.2015

08/231-2106/ПР
27.08.2015

№ 10

КИЇВСЬКА МІСЬКА РАДА

III СЕСІЯ VII СКЛИКАННЯ

РІШЕННЯ

_____№_____

Про передачу у позичку (безоплатне користування) Парафії Серафима Саровського Української Православної церкви Київського Патріархату Київської єпархії у Московському районі м. Києва нежитлових приміщень комунальної власності територіальної громади міста Києва

Відповідно до статті 319, статей 827-829, 833 Цивільного кодексу України, пункту 31 частини першої статті 26, частини п'ятої статті 60 Закону України «Про місцеве самоврядування в Україні», враховуючи звернення Парафії Серафима Саровського Української Православної церкви Київського Патріархату Київської єпархії у Московському районі м. Києва від 28 березня 2013 року № 1, Київська міська рада

ВИРІШИЛА:

1. Передати у позичку (безоплатне користування) Парафії Серафима Саровського Української Православної церкви Київського Патріархату Київської єпархії у Московському районі м. Києва нежитлові приміщення загальною площею 128,30 кв. м у будинку № 10 на вул. Артема, що належать до комунальної власності територіальної громади міста Києва та закріплені на праві господарського відання за комунальним підприємством «Керуюча компанія з обслуговування житлового фонду Шевченківського району м. Києва», для недільної школи Закону Божого.

2. Комунальному підприємству «Керуюча компанія з обслуговування житлового фонду Шевченківського району м. Києва»:

2.1. Укласти охоронний договір на будинок № 10 на вул. Артема у місті Києві.

2.2. Укласти договір позички, однією з істотних умов якого буде забезпечення Парафією Серафима Саровського Української Православної церкви

Київського Патріархату Київської єпархії у Московському районі м. Києва збереження пам'ятки архітектури та містобудування, та в установленому законодавством України порядку здійснити передачу об'єкта, зазначеного у пункті 1 цього рішення, копію надати до Департаменту комунальної власності м. Києва виконавчого органу Київської міської ради (Київської міської державної адміністрації) та Департаменту культури виконавчого органу Київської міської ради (Київської міської державної адміністрації).

3. Встановити, що релігійна громада Парафії Серафима Саровського Української Православної церкви Київського Патріархату Київської єпархії у Московському районі м. Києва має право користуватися нежитловими приміщеннями загальною площею 128,30 кв. м у будинку № 10 на вул. Артема, без права відчуження та передачі в користування третім особам.

4. Контроль за виконанням цього рішення покласти на постійну комісію Київради з питань власності.

Київський міський голова **В. Кличко**

Подання :

С заключенням юридичного управління КМДА

Заступник голови Київської міської державної адміністрації — М. Радуцький

Директор Департаменту комунальної власності м. Києва виконавчого органу Київської міської ради (Київської міської державної адміністрації) — А. Гудзь

Погоджено :

Голова постійної комісії Київської міської ради з питань власності — Ю. Береговий

Секретар постійної комісії Київської міської ради з питань власності — О. Петровець

Голова постійної комісії Київської міської ради з питань культури та туризму — В. Бондаренко

Секретар постійної комісії Київської міської ради з питань культури та туризму — П. Бригинець

Начальник Управління правового забезпечення діяльності Київської міської ради — В. Державін

Начальник юридичного управління апарату виконавчого органу Київської міської ради (Київської міської державної адміністрації) — Л. Верес

Із заув. 18.08.15

Директор Департаменту культури виконавчого органу Київської міської ради (Київської міської державної адміністрації) — Д. Попова

Голова Шевченківської районної в місті Києві державної адміністрації — О. Гаряга

ПОЯСНЮВАЛЬНА ЗАПИСКА
до проекту рішення Київської міської ради
«Про передачу у позичку (безоплатне користування) Парафії Серафима Саровського Української Православної церкви Київського Патріархату Київської єпархії у Московському районі м. Києва нежитлових приміщень комунальної власності територіальної громади міста Києва»

1. Обґрунтування необхідності прийняття рішення.

За дорученням керівництва міста від 11 липня 2013 року № 08/11249 у Департаменті комунальної власності м. Києва опрацьовувався лист постійної комісії Київської міської ради з питань культури та туризму від 09 липня 2013 року № 08/292-094 стосовно Парафії Серафима Саровського Української Православної церкви Київського Патріархату у Московському районі м. Києва (далі – Парафії) щодо надання у позичку підвальних приміщень у будинку на вул. Артема, 10, загальною площею 128,30 кв. м для розміщення в них недільної школи Закону Божого.

Питання передачі приміщень у позичку Парафії було розглянуто на засіданні постійної комісії Київської міської ради з питань культури та туризму 11 квітня 2013 року (протокол засідання комісії № 5), на якому прийнято рішення підтримати звернення Парафії і разом з Департаментом комунальної власності м. Києва виконавчого органу Київської міської ради (Київської міської державної адміністрації) сприяти вирішенню даного питання.

Згідно з наказом Міністерства культури і туризму України від 18 лютого 2009 року № 100/0/16-09 об'єкт на вул. Артема, 10 є пам'яткою архітектури та містобудування, історії (охоронний договір № 534-Кв). На сьогодні охоронний договір на будинок № 10 на вул. Артема не укладений.

У зв'язку з цим, підпунктом 2.1 пункту 2 комунальному підприємству «Керуюча компанія з обслуговування житлового фонду Шевченківського району м. Києва», як балансоутримувачу зазначеного об'єкта, доручається укласти охоронний договір на будинок за вказаною адресою.

Враховуючи вищевикладене, Департаментом комунальної власності м. Києва виконавчого органу Київської міської ради (Київської міської державної адміністрації) підготовлено даний проект рішення про надання згоди на передачу приміщень у позичку.

2. Мета і шляхи її досягнення.

Метою прийняття даного рішення є передача вищезгаданих приміщень у позичку (безоплатне користування) Парафії.

Оптимальним шляхом досягнення цієї мети є прийняття цього проекту рішення Київської міської ради.

3. Правові аспекти.

Відповідно до статті 319, статей 827-829, 833 Цивільного кодексу

України, пункту 31 частини першої статті 26, частини п'ятої статті 60 Закону України «Про місцеве самоврядування в Україні».

Згідно з пунктом 1 проекту рішення пропонується передати у позичку (безоплатне користування) Парафії нежитлові приміщення загальною площею 128,30 кв. м у будинку № 10 на вул. Артема, що належать до комунальної власності територіальної громади міста Києва та закріплені на праві господарського відання за комунальним підприємством «Керуюча компанія з обслуговування житлового фонду Шевченківського району м. Києва», для недільної школи Закону Божого.

Підпунктами 2.1, 2.2 пункту 2 проекту рішення передбачено укладання охоронного договору на будинок № 10 на вул. Артема у місті Києві та договору позички, однією з істотних умов якого буде забезпечення Парафією збереження пам'ятки архітектури та містобудування, здійснення передачі об'єкта, зазначеного у пункті 1 цього рішення.

Згідно з пунктом 3 проекту рішення передбачається, що релігійна громада Парафії має право користуватися нежитловими приміщеннями загальною площею 128,30 кв. м у будинку № 10 на вул. Артема, без права відчуження та передачі в користування третім особам.

Згідно з пунктом 4 проекту рішення передбачається здійснення контролю за виконанням цього рішення.

4. Фінансово-економічне обґрунтування.

Реалізація проекту рішення не потребує додаткових матеріальних та інших витрат з бюджету міста Києва.

5. Прогноз результатів.

Реалізація зазначеного рішення Київської міської ради надасть можливість ефективно використовувати майно територіальної громади міста Києва.

Директор Департаменту
комунальної власності м. Києва **А. Гудзь**

Доповідач на пленарному засіданні сесії Київської міської ради: директор Департаменту комунальної власності м. Києва А. Гудзь.

Зауваження

до проекту рішення Київської міської ради «Про передачу у позичку (безоплатне користування) Парафії Серафима Саровського Української Православної церкви Київського Патріархату Київської єпархії у Московському районі м. Києва нежитлових приміщень комунальної власності територіальної громади міста Києва»

До юридичного управління апарату після доопрацювання надійшов проект рішення, яким передбачається передати у позичку (безоплатне користування) Парафії Серафима Саровського УПЦ КП нежитлові приміщення комунальної власності територіальної громади міста Києва загальною площею 128,30 кв.м. у будинку 10 на вул. Артема.

Однак зауваження до проекту рішення, надані юридичним управлінням апарату, розробником враховані не в повному обсязі, а саме не надано:

погодження Міністерства культури України або не надано доказів того, що будинок, у якому знаходиться нежитлове приміщення, є пам'яткою місцевого значення,

статуту (положення) релігійної громади,

інформації про об'єкт передачі від підприємства, за яким на праві господарського відання закріплений об'єкт, та його погодження.

Також преамбула проекту рішення не містить посилання на відповідні положення нормативно-правових актів, які регулюють питання передачі нежитлових приміщень у позичку релігійним громадам.

Крім того, на вимогу юридичного управління апарату проект рішення мав містити інформацію про об'єкт (будинок, будівля), в якому знаходиться нежитлові приміщення, що передаються у позичку, та його правовий статус.

Так в доопрацьованому проекті рішення вказано, що нежитлові приміщення загальною площею 128,30 кв. м знаходяться у будинку № 10 на вул. Артема, належать до комунальної власності територіальної громади міста Києва та закріплені на праві господарського відання за комунальним підприємством «Керуюча компанія з обслуговування житлового фонду Шевченківського району м. Києва».

Однак з документів, які підтверджують, що нежитлові приміщення загальною площею 128,30 кв. м будинку № 10 на вул. Артема є самостійним об'єктом нерухомого майна, а також те, що вони належать до комунальної власності територіальної громади міста Києва, не надано.

Водночас до проекту рішення надано копію листа виконавчого органу Київської міської ради (Київської міської державної адміністрації) від 23.11.2012 № 015-2066 у якому зазначено, що за інформацією балансоутримувача - комунального підприємством «Керуюча дирекція Шевченківського району» **нежитлові приміщення загальною площею 128,30 кв. м у житловому будинку № 10 на вул. Артема є підвальними та у них проходять інженерні мережі, що забезпечують життєдіяльність будинку в цілому і для технічного обслуговування яких необхідний цілодобовий доступ до приміщень.**

Враховуючи викладене, а також вимоги Закону України «Про особливості здійснення права власності у багатоквартирному будинку», статті 17 Закону України «Про свободу совісті та релігійні організації» можна зробити висновок про те, що нежитлові приміщення загальною площею 128,30 кв. м, які знаходяться у житловому будинку № 10 на вул. Артема, не можуть бути об'єктом передачі у позичку (безоплатне користування).

Заступник керівника апарату -
начальник юридичного управління Л. Верес

МІНІСТЕРСТВО КУЛЬТУРИ УКРАЇНИ

вул. І. Франка, 19, м. Київ, 01601
телефон 235-23-78 факс 235-32-57
E-mail: info@mincult.gov.ua

22.07.2015 № 617/10/15-15
На № 062/12/90-7972 від 17.07.2015

Департамент комунальної власності м. Києва виконавчого органу Київської міської ради (Київської міської державної адміністрації)

Щодо передачі в оренду пам'ятки місцевого значення

Міністерство культури України розглянуло лист Департаменту комунальної власності м. Києва виконавчого органу Київської міської ради (Київської міської державної адміністрації) від 17.07.2015 № 062/12/90-7972 щодо передачі у позичку (безоплатне користування) Парафії Серафима Саровського Української Православної Церкви Київського Патріархату нежитлових приміщень комунальної власності територіальної громади м. Києва загальною площею 128,30 кв. м по вул. Артема, 10 у Шевченківському районі м. Києва і, діючи в межах повноважень визначених Положенням про Міністерство культури України, затвердженим постановою Кабінету Міністрів України від 03.09.2014 № 495, повідомляє.

Оскільки означена будівля наказом Міністерства культури і туризму України від 18.02.2009 № 100/0/16-09 занесена до Державного реєстру нерухомих пам'яток України, як пам'ятка архітектури та містобудування, історії місцевого значення, охоронний № 534-Кв, погодження згаданої передачі відноситься до повноважень органу охорони культурної спадщини Київської міської державної адміністрації.

Перший заступник Міністра **І. Д. Ліховий**

ДЕПАРТАМЕНТ КОМУНАЛЬНОЇ ВЛАСНОСТІ м. КИЄВА ВИКОНАВЧОГО ОРГАНУ КИЇВСЬКОЇ МІСЬКОЇ РАДИ (КИЇВСЬКОЇ МІСЬКОЇ ДЕРЖАВНОЇ АДМІНІСТРАЦІЇ)
Вх. № 062/13579
22 07 2015 р.

Возбранний В.А.
(044) 254-56-47

Заступник міського голови – секретар Київської міської ради

Береговому Ю.М.
Бондаренку Д.С.
Державіну В.В.

Прошу розглянути проект рішення від 27.08.2015 № 08/231-2106/ПР в установленому порядку.

Дутці Л.Я.

Для контролю за проходженням та тиражування.

Юнаковій С.М.

28 СЕР 2015

О.РЕЗНІКОВ

"27" серпня 2015 року
№ 08/231 – 2106/ПР

08/231-2106/пр
27.08.2015

АПАРАТ

ВИКОНАВЧОГО ОРГАНУ КИЇВСЬКОЇ МІСЬКОЇ РАДИ
(КИЇВСЬКОЇ МІСЬКОЇ ДЕРЖАВНОЇ АДМІНІСТРАЦІЇ)

вул. Хрещатик,36, м. Київ, 01044, приймальня (044) 202 75 06, 202 75 13, 202 77 13
E-mail:kmda@kma.gov.ua Код ЄДРПОУ 37853361

26.08.2015 № 009-668р
*на №*_____ *від* _____

Заступнику міського голови —
секретарю Київської міської ради
Резнікову О.Ю.

Шановний Олексію Юрійовичу!

Виконавчий орган Київської міської ради (Київська міська державна адміністрація) підготував проект рішення Київської міської ради "Про передачу у позичку (безоплатне користування) Парафії Серафима Саровського Української Православної церкви Київського Патріархату Київської єпархії у Московському районі м. Києва нежитлових приміщень комунальної власності територіальної громади міста Києва" та направляє для подальшого розгляду у відповідних комісіях Київської міської ради, відповідно до регламенту Київської міської ради, затвердженого рішенням Київради від 12.11.2014 №351/351.

З повагою

Керівник апарату В.Бондаренко

007320

202-61-87
Остапчук В.П.

Голові
Секретарю постійної комісії з питань
Культури та туризму
Бригинцю П.М. Бондаренко В. М.
01044, м. Київ, вул. Хрещатик, 36

№ 11

Голови ініціативної групи громадян по захисту лісу по вул. Генерала Жмаченко, 28
Гранцевої Ольги Володимирівни
02192, м. Київ, вул. Миропільська, 37-Б, кв.85
Тел (095) 235-25-11

ЗВЕРНЕННЯ

04.02.2015 № 08/292-033 комісією з питань культури та туризму було розглянуто звернення громадян стосовно припинення договору оренди з ТОВ «Дісбуд» з адресою м. Київ, вул. Генерала Жмаченко, 28 та створенню на цій ділянці парку. Наразі ми стикнулись з саботажем зі сторони голови постійної комісії з питань містобудування, архітектури та землекористування Прокопіва В.В.: з березня місяця він відмовляється виносити на розгляд комісії наше питання. Нижче останнє звернення, яке було надіслане на його ім`я:
«Спираючись на висновки:

- постійної комісії з питань екологічної політики від 20.01.15 № 08/288/03-01;
- постійної комісії з питань культури та туризму від 04.02.2015 № 08/292-033;
- постійно діючої робочої групи щодо вивчення стану підготовки Генерального плану міста Києва до 2025 18.03.2015 року протокол №13 (19.03.2015 № 1/30-1).

Також , враховуючи численні порушення умов Договору оренди , законодавства України у сфері екологічної безпеки та норм містобудування, про які повідомлялось у попередніх зверненнях, наполягаємо на винесенні до розгляду найближчого засідання комісії питання ПРИПИНЕННЯ Договору оренди з ТОВ «Дісбуд».»

Просимо Вас посприяти у розгляді питання припинення Договору оренди з ТОВ «Дісбуд» та створені на цій ділянці парку на найближчому засіданні постійної комісії з питань містобудування, архітектури та землекористування.

З повагою та сподіванням на допомогу

05.08.15.

Київська міська рада
05.08.2015 № 08/Г-7134

№ 12

ОБ'ЄДНАННЯ ПРАЦІВНИКІВ КУЛЬТУРИ УКРАЇНИ

02218 , м. Київ , вул. Серова , 36 , кв. 61 , код ЄДРПОУ 39292050 , e-mail:tamaramgo @ gmail.com

Вих. № 07/80

від «18» серпня 2015 р.

Депутату Київської
міської Ради
Федоренко І.П.

Щодо сприяння у передачі з державної у комунальну власність установ, закладів та організацій Мінкультури.

ЗВЕРНЕННЯ

Шановний Ігорю Петровичу!

Звертаємося до Вас з клопотанням щодо сприяння у передачі з державної у комунальну власність установ, закладів та організацій Мінкультури України:

1. ДП « Державний академічний естрадно-симфонічний оркестр України».
2. Музей історії Десятинної церкви.
3. Державна агенція промоції культури України.
4. Дирекція художніх виставок України.

У зв'язку з ЗУ « Про Державний бюджет України на 2015 рік», Додаток 10, Київська територіальна громада з бюджету міста Києва фінансує (утримує) вищезазначені установи, заклади та установи.

Міністерство культури України своїми листами від 26.01.2015 № 55/15/15-15 та від 14.04.2015 № 294/15/15-15 зверталося до Виконавчого органу Київської міської ради (Київська міська державна адміністрація) з проханням надати рішення сесії Київради Міністерству економічного розвитку і торгівлі України щодо надання згоди про прийняття вищезазначених закладів культури у комунальну власність міста Києва із зобов'язанням використовувати майно за цільовим призначенням і не відчужувати його у приватну власність, з наданням техніко-економічного обґрунтування , згідно ЗУ « Про передачу об'єктів права державної та комунальної власності». **Але КМДА, зокрема, департамент комунальної власності КМДА, не зробило за цей час навіть Проекту**

Конт.тел: (063) 811 -61 -54.

Рішення Київради – це і є власне їхній обов'язок, в межах їхньої компетенції!

ПО СУТІ: Просимо Вас задіяти всі засоби Вашого депутатського впливу та звернутися до Київського міського голови з метою якнайшвидшого, **термінового**, вирішення цієї проблеми.

Додаток: 1. Лист Мінкульту від 05.08.2015 № 2527/15/13-15.

З повагою,

Керівник (Голова) _____ Ілля Кравченко

Конт.тел: (063) 811-61-54

МІНІСТЕРСТВО КУЛЬТУРИ УКРАЇНИ

вул. І. Франка, 19, м. Київ, 01601
телефон 235-23-78 факс 235-32-57
E-mail: info@mincult.gov.ua

Об'єднання працівників культури України

_____№_____

~~05.08.2015 2527/15/13-15~~

07/45 від 13.07.2015

Міністерство культури України розглянуло звернення Об'єднання працівників культури України від 13.07.2015 № 07/45 щодо сприяння у передачі цілісних майнових комплексів у комунальну власність та інформує про наступне.

До сфери управління Мінкультури належать лише чотири заклади культури, які з урахуванням передачі повноважень та змін, внесених до Бюджетного кодексу України підлягають передачі з державної у комунальну власність, а саме: Музей історії Десятинної церкви, ДП «Державний академічний естрадно-симфонічний оркестр України», Державна агенція промоції культури України, Дирекція художніх виставок України.

Передача державного майна у комунальну власність має відбуватись відповідно до вимог постанови Кабінету Міністрів України «Про передачу об'єктів права державної та комунальної власності» від 21 вересня 1998 року № 1482.

Згідно цієї постанови у разі передачі цілісних майнових комплексів з державної у комунальну власність всі необхідні документи збирає, обробляє та подає на розгляд Уряду Міністерство економічного розвитку і торгівлі.

Міністерство культури України з метою забезпечення виконання доручення Прем'єр-міністра України А.П. Яценюка щодо передачі з державної у комунальну власність відповідних установ, закладів, організацій надіслало на адресу Міністерства економічного розвитку і торгівлі України пакет документів, визначений Законом України «Про передачу об'єктів права державної та комунальної власності».

Міністерство економічного розвитку і торгівлі України листом від 20.03.2015 № 3214-06/8744-03 повідомило про неможливість прийняття відповідного рішення Уряду у зв'язку з відсутністю рішення сесії Київської міської ради про надання згоди на прийняття у комунальну власність відповідних установ, закладів та організацій.

Разом з тим, Мінкультури звернулося до Виконавчого органу Київської міської ради (Київська міська державна адміністрація) (лист від 26.01.2015 № 55/15/15-15) з проханням надати відповідне рішення сесії із зобов'язанням використовувати майно за цільовим призначенням і не відчужувати його у

приватну власність, а також надати техніко-економічне обгрунтування, визначене зазначеним Законом.

Мінкультури надіслало інформацію, отриману від Виконавчого органу Київської міської ради (Київська міська державна адміністрація) (лист від 10.02.2015 № 062/12/90-1426) до Мінекономрозвитку для врахування в роботі та прийняття подальших рішень з порушеного питання.

Враховуючи лист Мінекономрозвитку від 20.03.2015 № 3214-06/8744-03 та взявши до уваги те, що станом на сьогодні відсутнє відповідне рішення Уряду щодо передачі з державної у комунальну власність установ, закладів та організацій, Мінкультури **повторно листом від 14.04.2015 № 294/15/15-15** звернулося до Виконавчого органу Київської міської ради (Київська міська державна адміністрація) з проханням надати відповідне рішення сесії Міністерству економічного розвитку і торгівлі України.

Заступник Міністра культури –
керівник апарату **Ю.П. Зубко**

Вик.:Волошина В.С.: 235-52-23

№13

УКРАЇНСЬКА ПРАВОСЛАВНА ЦЕРКВА
КИЇВСЬКИЙ ПАТРІАРХАТ
ПАРАФІЯ СВ. МИКОЛАЯ (ПРИТИСКА)

250074, м. КИЇВ - 74, вул. Хорива, 5-а Тел.: (044)463-68-53

"03" вересня 2015 Р.Б. № 9

КИЇВСЬКА МІСЬКА РАДА
03 ВЕР 2015
Вх. № 08/15189

Голові Комісії з питань культури та туризму
Київської міської державної адміністрації
п. Бондаренку В.Д.

Шановний Володимире Дмитровичу!

Київським науково-методичним центром по охороні, реставрації та використанню пам'яток історії, культури і заповідних територій в особі генерального директора Сердюк Олени Михайлівни було укладено Договір на безоплатне користування пам'яткою архітектури №08/2002 від 04 листопада 2002 року з Релігійною громадою святого Миколи /Притиска/ парафії (релігійної громади) Української Православної Церкви Київського Патріархату безстроково, загальною площею 454 кв.м. за адресою: м.Київ, Хорива, 5.

Разом з тим, Київська міська державна адміністрація Розпорядженням від 21.04.99року №598 надала в оренду приміщення загальною площею 454 кв.м. за адресою: м.Київ, Хорива, 5 Релігійній громаді святого Миколи /Притиска/ парафії (релігійної громади) УПЦ КП строком на 10 років.

У 2012 році Київський науково-методичний центр по охороні, реставрації та використанню пам'яток історії, культури і заповідних територій повідомив листом №124 від 02.04.2012 року про можливість в подальшому користування приміщенням за адресою: м. Київ, Хорива, 5 Релігійною громадою святого Миколи /Притиска/ парафії (релігійної громади) УПЦ КП. Але при цьому просив звернутися з відповідним клопотанням до Головного управління комунальної власності м. Києва для прийняття рішення Київською міською радою про надання права безоплатного користування (позички), тобто укласти новий договір з обмеженням терміну дії до 1 року.

Проте, зазначена пропозиція не була реалізована в зв'язку з обмеженням терміну дії договору.

Слід зазначити, що будинок за адресою: м.Київ, Хорива, 5 до передачі Релігійній громаді святого Миколи /Притиска/ парафії (релігійної громади) УПЦ КП був абсолютно зруйнований, на підтвердження чого надаємо копію Акту технічного стану пам'ятки архітектури, будинку від 07 листопада 2002 року.(на трьох аркушах).

За період користування пам'яткою культурної спадщини за адресою: м.Київ, Хорива, 5 по сьогоднішній день за кошти Релігійної громади святого Миколи /Притиска/ було проведено реставраційні та ремонтні роботи та інші роботи по відновленню приміщення Баптистерію, духовної школи, центру роботи з підлітками та молоддю.

Останнім часом, на адресу м.Київ, вул. Хорива, 5 почали надходити повідомлення на рекомендовані листи для ТОВ «МАДРИД – 85».

Нами був зроблений відповідний запит та з'ясовано, що Відділом державної реєстрації юридичних осіб та фізичних осіб - підприємців Подільського району реєстраційної служби Головного територіального управління юстиції у місті Києві 12.09.2014 року було зареєстровано місцезнаходження юридичної особи Товариства з обмеженою відповідальністю «МАДРИД – 85» (код 39392136) за адресою: м.Київ, вул.Хорива, 5.

У зв'язку з вищезазначеним

ПРОСИМО

1. Розглянути та внести питання на сесію Київської міської ради для прийняття рішення про виділення в постійне безоплатне користування приміщення за адресою: м.Київ, Хорива, 5 для Релігійної громади святого Миколи /Притиска/ парафії (релігійної громади) УПЦ КП на термін 49 років. Згідно з історичною довідкою будинок був побудований в 1839р. на кошти Релігійної громади і входив до церковної садиби. Це був будинок священика і в ньому ще була розміщена церковно-парафіяльна школа. На даний час це єдине приміщення яке Релігійна громада має під Баптистерій, духовну школу, центр роботи з молоддю.

2. Надати інформацію про наявність укладеного договору користування, оренди, розміщення, утримання тощо з ТОВ «МАДРИД-85» від імені КМДА на приміщення за адресою: м.Київ, Хорива, 5 та про прийняття розпорядження КМДА про дозвіл на право зайняття приміщення за адресою: м.Київ, Хорива, 5.

3. Про результати розгляду письмово повідомити у встановлений законом термін.

Настоятель храму Прот. прот. О.Маланяк

"ЗАТВЕРДЖУЮ"
Генеральний директор Київського науково-методичного центру по охороні, реставрації та використанню пам'яток історії, культури і заповідних територій

О. Сердюк

Додаток
до договору від 04.11.2002 №08/2002

АКТ

технічного стану пам'ятки архітектури, будинку за адресою вул. Хорива, 5 та визначення плану робіт на пам'ятці і благоустрою прилеглої території

м. Київ 07 листопада 2002 р.

Ми, що нижче підписалися, представники Київського науково-методичного центру по охороні, реставрації та використанню пам'яток історії, культури і заповідних територій, в. о. завідуючого відділом використання майна і оренди Моссоковська С. Л., головний спеціаліст відділу Нагорнюк О. О., завідуючий відділом охорони заповідної території Державного історико-архітектурного заповідника "Стародавній Київ" Іванченкова Т. В., з одного боку, та представник парафії Святого Миколая (Притиска) Київського Патріархату Української Православної Церкви, протоієрей О. Маланяк, з іншого боку, склали цей акт про те, що цього числа нами проведено огляд стану пам'ятки архітектури, будинку №5 по вул. Хорива, який передається за договором в користування **Парафії Святого Миколая (Притиска) Київського Патріархату Української Православної Церкви.**

КОРОТКА ІСТОРИЧНА ДОВІДКА

Житловий будинок першої половини XIX ст. є частиною периметральної історичної забудови навколо церкви Миколи Притиска. Побудований у формах близьких до "взірцевих" проектів.

В 1836 році в Царському селі був затверджений проект кам'яного будинку у другому кварталі подільської частини по вул. Хорива й Притисько-Микільській площі, на присадибній ділянці, що належала Києво-подільській Притисько-Микільській церкві. Виходячи з цього, можна припустити, що будинок був збудований у 1838 році. Автор проекту — архітектор Станзані.

В 50-60-х р.р. XIX ст. до споруди була прибудована дерев'яна галерея. Про неї свідчать віконні отвори та відсутність перев'язки швів у цегляній кладці основного об'єму будинку.

Будинок двоповерховий цегляний зі склепінчастим підвалом, прямокутний у плані — виконаний у стилі класицизму. По центру головного фасаду невеликий ризаліт. Перший поверх частково рустований. Над вікнами першого поверху замкові камені. Вікна другого поверху увінчані сандриками трикутної та прямокутної форм. В кількох приміщеннях влаштовано печі з облицюванням білою кахляною плиткою. В деяких кімнатах стелі оздоблено ліпним декором з мотивами в стилі "модерн".

В результаті огляду встановлено:

I. ТЕХНІЧНИЙ СТАН ПАМ'ЯТКИ

1. Загальний стан будівлі — незадовільний.

2. Стан зовнішніх архітектурно-конструктивних елементів:
— фундаменти потребують додаткового обстеження;
— вхід до підвальних приміщень відсутній (потрапити до підвалу можливо лише через лаз з вуличного фасаду будинку);
— сходи до підвалу та на другий поверх відсутні;
— цоколі цегляні отиньковані, простежується зволоження та відшарування тиньку по всьому периметру — стан незадовільний, відмостки зруйновано — стан незадовільний;
— стіни і стан пов'язів частково зруйновано — незадовільний;
— дах: крокви, лати — стан задовільний;
— покрівля нова з оцинкованої сталі — стан задовільний;
— водостічні жолоби і труби відсутні;
— системи опалення, вентиляції, водопостачання, каналізації повністю відсутні;
— електротехнічне обладнання повністю відсутнє;
— зовнішнє декоративне оздоблення, облицювання, пофарбування — стан незадовільний;
— центральний ганок зруйновано — стан незадовільний;
— вікна, двері — відсутні.

3. Стан внутрішніх архітектурно-конструктивних елементів:
— міжповерхові перекриття, підлоги, стелі плоскі та склеписті — стан незадовільний;

підвал:
загальний стан — невідомий у зв'язку з відсутністю доступу у підвал;

1-й поверх:
— міжповерхові перекриття частково зруйновано — стан незадовільний;
— стіни цегляні отиньковані — стан незадовільний;
— підлога відсутня;
— двері, вікна — відсутні віконниці та дверна столярка — стан незадовільний;
— тиньк — стан незадовільний;
— сходи на другий поверх зруйновано повністю;
— опалення та вентиляція — не функціонує;
— сантехнічне устаткування — стан незадовільний;
— електроосвітлення — стан незадовільний;

2-й поверх:
— міжповерхові перекриття плоскі дерев'яні, частково зруйновані;
— несучі дерев'яні балки — стан задовільний;
— стіни цегляні — стан незадовільний;
— тиньк на стінах відсутній;
— підлога відсутня;
— двері, вікна дерев'яні — стан незадовільний;
— опалення — відсутнє;
— сантехнічне устаткування — стан незадовільний;
— електроосвітлення — стан незадовільний;
— ліпні, скульптурні та інші декоративні оздоблення зруйновано — стан незадовільний;

II. ПЛОЩА ПРИМІЩЕНЬ ПАМ'ЯТКИ

Загальна площа приміщень будинку становить 454 кв. м.
З отриманням поповерхових планів БТІ дані щодо площі будівлі будуть уточнені.

III. РЕМОНТ ПАМ'ЯТКИ

З метою збереження пам'ятки і створення нормальних умов для користування будинком **"КОРИСТУВАЧ"** повинен провести всі ремонтні роботи, які зазначені в договорі а також замовити проектну документацію та виконати наступні роботи:

№№ п.п.	Назва дослідницької, проектно-кошторисної документації та будівельних робіт	Термін виконання	Примітки
1.	Замовлення висновку експертизи щодо несучої спроможності конструкцій фундаментів, стін, перекриття, покрівлі.	Червень 2003	
2.	Замовлення проектної документації на ремонтно-реставраційні роботи на пам´ятці.	вересень 2003	
3.	Виконання ремонтно-реставраційних робіт у повному обсязі.	Жовтень 2005	

Примітка: проведення робіт дозволяється тільки у відповідності з погодженою за чинним ладом документацією, з письмового дозволу **"НАЙМОДАВЦЯ"** та під наглядом фахівців управління охорони пам´яток.

IV. ОКРЕМІ УМОВИ ВИКОРИСТАННЯ ПАМ'ЯТКИ

1. Приміщення пам'ятки можуть бути використані **"КОРИСТУВАЧЕМ"** тільки під Баптистерій, духовну школу, центр роботи з підлітками та молоддю, з дотриманням усіх умов, передбачених договором на безоплатне користування.

2. Всі оригінали матеріалів обстеження, обмірів, фіксації, проектів висновків, звітів, котрі виконуються ліцензованими проектними установами на замовлення **"КОРИСТУВАЧА"**, по мірі їх надходження, передаються **"КОРИСТУВАЧЕМ"** **Київському науково-методичному центру по охороні, реставрації та використанню пам'яток історії, культури і заповідних територій** в 10-денний термін з моменту їх отримання, безкоштовно.

ПІДПИСИ

Представники **"НАЙМОДАВЦЯ"**:

С. Моссоковська _____ (підпис)

О. Нагорнюк _____ (підпис)

Т. Іванченкова _____ (підпис)

Представник **"КОРИСТУВАЧА"**:

О. Маланяк _____ (підпис)

C:\Мои документы\Вали2\Вали_2\Акт_Хорив_5.doc

Громадська рада при Головному управлінні МВС України в м.Києві

01601, м. Київ, вул. Володимирська, 15, e-mail: gromradagumvskiev@i.ua

Вих. № 04-08 від 05.08.2015 г.

Київська міська рада
05.08.2015 № 08/Ш-7103

Голові постійної комісії Київради
з питань культури та туризму
Бондаренку В. Д.

№ 14

Шановний Володимире Дмитровичу!

21.07.2015 секретарем Київради було видано розпорядження № 61 «Про проведення 27.08.2015 року депутатських слухань Київської міської ради VII скликання», в п.2 якого визначено *внести до порядку денного депутатських слухань Київської міської ради питання про Генеральний план міста Києва* без конкретизації 2020 чи 2025, а пунктом 3 розпорядження зазначено *відповідним структурним підрозділам секретаріату Київської міської ради направити матеріали Генерального плану міста Києва депутатським фракціям Київської міської ради та депутатам Київської міської ради для ознайомлення в електронному вигляді,* що не можливо з технічних причин з огляду на величезний обсяг матеріалів та допуск до них і відсутність підстав для такого розгляду з причин:

невідповідності актам вищої юридичної сили процесу розробки нового Генплану 2025 та неефективного витрачання бюджету міста Києва;

внесення в порядок денний питання «Про генеральний план» замість розгляду питання щодо законності неефективного витрачання бюджетних коштів м. Києва на розробку, експертизу, обговорення, затвердження ПРОЕКТУ нового Генплану 2025;

розсилки матеріалів (невідомого якого) Генерального плану міста Києва *депутатським фракціям Київської міської ради та депутатам Київської міської* замість постійних комісій Київради;

відсутності необхідності розсилки матеріалів Генплану міста Києва з огляду на розміщення його основних положень на сайті розробника;

не надання для вивчення громадськістю, *депутатськими фракціями Київської міської ради та депутатами Київської міської ради* Висновків комплексних експертиз (генплану в цілому та його окремих розділів) та наявності (відсутності) законних підстав для розробки проекту нового Генерального плану міста Києва (2025) за період 2008-2015рр.;

не надання юридичного висновку про здійснення перевірки на відповідність закону проекту рішення №262/262 та порушень регламенту під час його реєстрації, розгляду профільними комісіями;

не надання інформації про суб'єкта подання проекту рішення №262/262;

не надання копій рішень Київради, на підставі яких начебто було внесено зміни до діючого Генплану 2020.

Надання ж інформації в неповному, тенденційному і спотвореному вигляді має ознаки корупції і підготовки до здійснення чергового злочину.

13.10.2013 року Громадська рада направила лист голові Комітету Верховної Ради України про порушення законності у м. Києві у сфері містобудування, землекористування. Комітет, надав належну оцінку викладеній інформації направив її для розгляду Генеральній прокуратурі України та Державній фінансовій інспекції, але практично одразу були внесені зміни до ст.31 Закону України «Про державний бюджет України на 2014 рік» і проведення перевірок було зупинено, питання тримається на контролі Генеральною прокуратурою України, Державна фінансова інспекція готова розпочати перевірку.

22.07.2015 Громадська рада подала заяву про злочин.

Просимо Вас розглянути на засіданні комісії питання законності розробки нового Генплану 2025 та його складової історико-архітектурного опорного плану та звернутися до секретаря Київради з пропозицією зняти з порядку денного питання неналежного розгляду матеріалів невідомо якого Генерального плану міста Києва та запропонувати внести в порядок денний депутатських слухань звіт Київського міського голови - голови КМДА про виконання актів вищої юридичної сили, а саме:

1. чинного Указу Президента України №157/2008 «Про невідкладні заходи щодо розвитку міста Києва», в якому немає жодного посилання на необхідність розробки нового Генплану, а йде мова про *перегляд Генерального плану міста Києва та проекту планування його приміської зони на період до 2020 року з метою визначення територій, що мають особливу історико-культурну цінність, історичних ареалів міста та встановлення режиму використання цих територій;*
2. чинного Плану організації виконання завдань, визначених в Указі Президента України від 25.02.2008 р №157, затверджених Віце-прем'єр - міністром України (№11411/2/1-08 від 01.03.2008р.), в якому чітко визначені органи, відповідальні за виконання *перегляду ГП 2020 з метою визначення територій, що мають особливу історико-культурну цінність, історичних ареалів міста та встановлення режиму використання цих територій.*
3. чинного розпорядження Кабінету Міністрів України № 891-р від 07.04.2010, яким абсолютно чітко визначено завдання для КМДА – забезпечити:
   завершення інвентаризації земель міста, термін I квартал 2011 року (виконавці КМДА і Держкомзем);
   коригування в установленому порядку Генерального плану міста Києва та проекту планування його приміської зони на період до 2020 року, затвердженого рішенням Київської міської ради від 28.03.2002р. № 370/1804 (ra0370023-02), *та розроблення детальних планів районів.*

Також звертаємо Вашу увагу на те, що в преамбулі розпорядження №61 секретар Київради посилається на норму:

ст.13 Закону України 21.05.1997 № 280/97-ВР (редакція 02.07.2015) «Про місцеве самоврядування»

- , у відповідності до якої

1. *Територіальна громада має право проводити громадські слухання - зустрічатися з депутатами відповідної ради та посадовими особами місцевого самоврядування, під час яких члени територіальної громади можуть заслуховувати їх, порушувати питання та вносити пропозиції щодо*

питань місцевого значення, що належать до відання місцевого самоврядування.

3. *Пропозиції, які вносяться за результатами громадських слухань, підлягають обов'язковому розгляду органами місцевого самоврядування.*

4. ***Порядок організації громадських слухань визначається статутом територіальної громади.***

- Ст. 13 Статуту Територіальної громади м. Києва, затвердженого рішенням Київської міської ради від 28 березня 2002 р. N 371/1805 (із змінами, внесеними рішеннями від 19 грудня 2002 р. N 154/314, від 27 лютого 2003 р. N 263/423), зареєстрованого наказом Міністерства юстиції України від 2 лютого 2005р. №14/5, у відповідності до якої:

1. Члени територіальної громади міста Києва мають право проводити громадські слухання - зустрічатися з депутатами Київської міської ради, відповідної районної у місті Києві ради, а також Київським міським головою та іншими посадовими особами місцевого самоврядування у місті Києві, під час яких вони можуть заслуховувати вказаних осіб, порушувати питання та вносити пропозиції щодо питань місцевого значення, які належать до відання місцевого самоврядування у місті Києві.

2. Громадські слухання з питань, віднесених до відання Київського міського голови та Київської міської ради, проводяться не рідше одного разу на рік, а з питань, віднесених до відання районної у місті Києві ради, - не рідше двох разів на рік.

3. На громадські слухання, окрім ініціаторів їх проведення або їх представників, можуть запрошуватися депутати відповідного виборчого округу, посадові особи місцевого самоврядування, представники органів самоорганізації населення, міських осередків політичних партій та громадських організацій, а також керівники підприємств і організацій, якщо їх діяльність пов'язана з питаннями, що обговорюються.

4. Пропозиції, які вносяться за результатами громадських слухань, підлягають обов'язковому розгляду органами та посадовими особами місцевого самоврядування.

5. Виконавчі органи Київської міської ради та районних у місті Києві рад надають допомогу у підготовці та проведенні громадських слухань.

6. Про час, місце проведення та питання, які виносяться на громадські слухання, члени територіальної громади міста Києва сповіщаються не пізніше як за 10 днів до їх проведення через засоби масової інформації.

7. Пропозиції за результатами громадських слухань вважаються внесеними, якщо за них проголосувало більше половини учасників відповідних громадських слухань.

8. Про результати громадських слухань Київська міська рада, районна у місті Києві рада інформує членів територіальної громади міста Києва у десятиденний термін.

- Ст. 30 Регламенту Київради, затвердженого рішенням Київради №351/351 від 12.11.2014 року, у відповідності до якого

1. З метою реалізації основних принципів діяльності Київради, **щоквартально** у Київраді проводяться депутатські слухання з питань, що становлять суспільний інтерес.

2. Депутатські слухання проводяться у порядку, визначеному цим Регламентом для скликання і проведення пленарних засідань (сесій) Київради, з урахуванням особливостей, передбачених цією статтею.

3. Рішення про проведення депутатських слухань доводиться до відома депутатів Київради і населення міста Києва не пізніше ніж за тридцять днів до дати проведення депутатських слухань.

4. Порядок денний депутатських слухань затверджується Київським міським головою або заступником міського голови - секретарем Київради за погодженням із Президією Київради.

5. Пропозиції щодо питань порядку денного депутатських слухань можуть бути внесені Київським міським головою, заступником міського голови - секретарем Київради, **постійними комісіями**, депутатськими фракціями, групами, депутатами Київради, а також членами територіальної громади міста Києва за результатами загальних зборів за місцем проживання у порядку, визначеному Статутом територіальної громади міста Києва.

Пропозиції подаються до секретаріату Київради у письмовому вигляді **не пізніше ніж за двадцять днів** до дати проведення депутатських слухань.

У пропозиції обґрунтовується необхідність обговорення питання, зазначаються особи, які мають бути запрошені для обговорення питання з метою об'єктивного і всебічного його розгляду, визначаються доповідач та співдоповідачі із обговорюваного питання, а також заходи відповідно до законодавства та цього Регламенту, що мають бути вжиті за результатами розгляду питання. **Пропозиції, що подані з порушенням встановленого порядку, не приймаються до розгляду.**

6. Усі прийняті до розгляду пропозиції **направляються в постійні комісії** Київради для ознайомлення депутатів Київради. **Депутати Київради можуть доповнювати список осіб**, що підлягають запрошенню для обговорення питання, а також рекомендувати інші заходи відповідно до чинного законодавства та цього Регламенту, що мають бути вжиті за результатами розгляду питання.

7. Для участі у депутатських слуханнях запрошуються посадові особи органів державної влади та місцевого самоврядування, представники підприємств, установ та організацій, **а також громадськості**, присутність яких необхідна для об'єктивного і всебічного розгляду відповідного питання порядку денного.

Участь посадових осіб органів державної влади та місцевого самоврядування, керівників підприємств, установ та організацій, запрошених на депутатські слухання, є обов'язковою.

8. З метою підготовки інформації для депутатських слухань Київським міським головою, заступником міського голови - секретарем Київради ***можуть надаватися відповідні доручення****.*

9. Головуючим на депутатських слуханнях може бути Київський міський голова, заступник міського голови - секретар Київради або депутат Київради, визначений Президією Київради.

10. Депутатські слухання є ***правомочними незалежно від кількості*** *депутатів Київради, що беруть у них участь. Для участі в депутатських слуханнях депутати Київради реєструються. Під час проведення депутатських слухань присутні депутати Київради* ***не голосують і не приймають рішення.***

11. Депутатські слухання починаються з оголошення головуючим порядку денного. Питання порядку денного розглядаються в порядку черговості.

Під час обговорення питання порядку денного право на виступ мають депутати Київради, які зареєструвались і отримали картки для електронного голосування.

Запрошені особи під час обговорення питання порядку денного мають право лише відповідати на уточнюючі запитання депутатів Київради.

12. На розгляд питання порядку денного відводиться не більше однієї години, якщо інший час не визначено Президією Київради під час підготовки порядку денного. Після закінчення цього часу головуючий обов'язково надає заключне

слово доповідачу і співдоповідачам по 1 хв. на кожного і після надання відповідних доручень ставить на розгляд інше питання порядку денного.

13. За результатами розгляду питання порядку денного головуючий надає ***доручення підготувати відповідний проект рішення Київради, провести перевірку, надати інформацію або вжити інших заходів відповідно до законодавства та цього Регламенту.***

14. Гласність депутатських слухань забезпечується шляхом їх прямої трансляції по телебаченню і радіо, розміщення стенографічного звіту депутатських слухань Київради та наданих доручень на офіційному веб-сайті Київради (www.kmr.gov.ua) та публікації їх у газеті Київради "Хрещатик".

15. Раз на рік, починаючи з дати першої сесії Київради VII скликання, на пленарному засіданні депутати Київради звітують про свою роботу, а депутатські фракції про виконання передвиборчої програми.

У відповідності до ст.8 Європейської Хартії місцевого самоврядування (15.10.1985 № ETS N 122), ратифікованої Україною 15.07.1997, набуття чинності 01.01.1998)

Адміністративний нагляд *за діяльністю органів місцевого самоврядування*

1. Будь-який адміністративний нагляд за органами місцевого самоврядування може здійснюватися тільки згідно з процедурами та у випадках, передбачених конституцією або законом.

2. Будь-який адміністративний нагляд за діяльністю органів місцевого самоврядування, як правило, ***має на меті тільки забезпечення дотримання закону та конституційних принципів.*** *Однак* ***вищі інстанції можуть здійснювати адміністративний нагляд за належністю виконання завдань, доручених органам місцевого самоврядування.***

3. Адміністративний нагляд за органами місцевого самоврядування здійснюється таким чином, щоб забезпечити домірність заходів контролюючого органу важливості інтересів, які він має намір охороняти.

З огляду на те, що орган місцевого самоврядування, його виконавчий орган КМДА, структурні підрозділи і комунальні організації брутально порушують основоположні права та законні інтереси членів Територіальної громади м.Києва, не виконують акти вищої юридичної сили, ратифіковані міжнародні угоди, підзаконні акти, чинні рішення Київради та розпорядження КМДА, резолюції Громадських слухань, що підтверджується документально, виникає гостра необхідність звернутися до вищих інстанцій, які ***можуть здійснювати адміністративний нагляд за належністю виконання завдань, доручених органам місцевого самоврядування*** та провести аудіт їх виконання в м. Києві і пропонувати винести на депутатські слухання звіти – доповіді відповідальних осіб органу місцевого самоврядування до 07.08.2015 року згідно п.5 ст.20 Регламенту у відповідності до наданої відповіді Секретаріатом Кабінету Міністрів України та запросити на депутатські слухання Генеральну прокуратуру України, Комітет Верховної Ради з питань запобігання і протидії корупції, профільні міністерства та громадські ради, що при них створені.

Додатки : на 6 арк.

З повагою
Голова

Т.Шевчук

119693

Прокуратура України
ГЕНЕРАЛЬНА ПРОКУРАТУРА УКРАЇНИ
вул. Різницька 13/15, м. Київ, 01011 факс: 280-26-03

22.8.2014 № 05/3-14893-13

Голові Громадської ради при Головному управлінні МВС України в м. Києві Галенку О.А.
вул. Володимирська, 15, м. Київ, 01025

За Вашим зверненням щодо законності розроблення нового Генерального плану розвитку міста Києва до 2025 року, нецільового використання бюджетних коштів на його створення та з інших питань організовано перевірку.

Проведення перевірки на підставі ст.ст. 13, 15 Закону України «Про прокуратуру» доручено прокуратурі міста Києва, яка повідомить про її результати.

Генеральною прокуратурою України вирішення звернення взято на контроль.

Заступник начальника відділу захисту інтересів громадян і держави у сфері земельних відносин **М. Кострицький**

ДЕРЖАВНА ФІНАНСОВА ІНСПЕКЦІЯ УКРАЇНИ

04070, м. Київ, вул. П.Сагайдачного, 4, тел. 425-09-24, факси 462-51-55, 417-61-66
E-mail: postmast@dkrs.gov.ua Код ЄДРПОУ № 37393358

22.09.2014 № 08-17/1532 На № _____ від _____

Голові Громадської ради при ГУ
МВСУ в м. Києві
Галенку О.А.

вул. Володимирська, 15,
м. Київ, 01025

Про інформування

Державна фінансова інспекція України на доповнення до листа від 02.06.2014 № 08-17/885 щодо порушень у земельних та містобудівних відносинах в м. Києві, проведення тендерних процедур при закупівлі та з інших питань у межах повноважень повідомляє.

Відповідно до ст.31 Закону України від 16.01.2014 № 719-VII «Про Державний бюджет України на 2014 рік», зі змінами, унесеними Законом № 1622- VII, установлено, що перевірки підприємств, установ та організацій, фізичних осіб-підприємців контролюючими органами (крім Державної фіскальної служби України) здійснюються протягом серпня-грудня 2014 року виключно з дозволу Кабінету Міністрів України або за заявкою суб'єкта господарювання щодо його перевірки.

З огляду на викладене, за відсутності дозволу Кабінету Міністрів України Держфінінспекція України не має правових підстав на здійснення до кінця поточного року ревізії бюджету м. Києва.

Окрім того, на виконання згаданого Закону за бюджетною програмою 3505010 «Керівництво та управління у сфері контролю за витрачанням бюджетних коштів» на 70 відсотків зменшено обсяг бюджетних асигнувань на утримання органу державного фінансового контролю як центрального апарату, так і видатки на оплату праці працівників державних фінансових інспекцій в областях, через що вони зараз перебувають у вимушених відпустках без збереження заробітної плати та опинилися у вкрай скрутному становищі.

Наразі Держфінінспекція України вживає всіх заходів щодо забезпечення державного фінансового контролю з урахуванням безумовного дотримання вимог чинного законодавства та збереження кадрового потенціалу органів державного фінансового контролю.

2

Зважаючи на зазначені обставини, Держфінінспекція України просить із розумінням ставитися до складної кадрово-фінансової ситуації, що склалася в діяльності органів державного фінансового контролю.

Водночас факти ймовірних порушень у земельних та містобудівних відносинах в м. Києві, проведені тендерних процедур та з інших питань у сфері державних закупівель, які наведені у Вашому зверненні, в обов'язковому порядку перевірятимуться під час наступних контрольних заходів, строки проведення залежать від вимог законодавства.

Голова М.Г.Гордієнко

Саволюк
425-32-31

Прокуратура України
ГЕНЕРАЛЬНА ПРОКУРАТУРА УКРАЇНИ
вул. Різницька 13/15, Київ-11, 01011 факс: 280-26-03

07.11.2013 № 05/3-19843-13
_____ від_____

Голові Громадської ради
при Головному управлінні
МВС України в місті Києві
Галенку О.А.

вул. Володимирська, 15
м. Київ, 01025

За Вашим зверненням щодо законності рішень Київської міської ради з розробки Генерального плану міста до 2025 року та з інших питань, яке надійшло з листом Голови Комітету з питань боротьби з організованою злочинністю і корупцією Верховної Ради України Чумака В.В. організовано перевірку.

Проведення перевірки на підставі ст.ст. 13, 15 Закону України «Про прокуратуру» доручено прокуратурі міста Києва, якою Вас буде поінформовано про її результати.

Начальник відділу захисту
інтересів громадян та держави
у сфері земельних відносин **І. Грабець**

4

ВЕРХОВНА РАДА УКРАЇНИ

Комітет з питань боротьби з організованою злочинністю і корупцією

01008, м. Київ-8, вул. М. Грушевського, 5, тел.: (044) 255-35-03, e-mail: crimecor@rada.gov.ua

№ 04-12/10-3178(2) "31" 10 2013 р.

Генеральному прокурору України
Пшонці В.П.
01601, вул. Різницька, 13/15, м. Київ

Галенку О.А.
01025, вул. Володимирська, 15, м. Київ

Шановний Вікторе Павловичу !

До Комітету надійшло звернення голови Громадської ради при ГУ МВС України в м. Києві Галенка О.А. щодо вжиття заходів для припинення корупційних правопорушень в сфері земельних та містобудівних відносин в м. Києві, перевірки законності проведення тендеру з одним учасником на розробку Генплану-2025, відновлення порушених прав фізичних та юридичних осіб, територіальної громади на землі м. Києва, що без врахування класифікаційних показників, передбачених ст. 19 Земельного кодексу України, були внесені у землі запасу з метою розпродажу та хаотичної забудови міста, а також з інших питань.

Ураховуючи викладене, керуючись статтями 4, 13, та 14 Закону України «Про комітети Верховної Ради України», статтями 23-25 Закону України «Про організаційно-правові основи боротьби з організованою злочинністю» направляю Вам вказане звернення для організації належної перевірки та вирішення по суті.

Про результати перевірки прошу повідомити заявнику та ґрунтовно поінформувати Комітет.

Після надходження та опрацювання відповіді на звернення буде прийнято рішення щодо розгляду результатів перевірки на засіданні Комітету, про що Вам буде повідомлено додатково.

Додаток: звернення на 5 арк. першому адресату.

З повагою
Голова Комітету **В.Чумак**

5

СЕКРЕТАРІАТ
КАБІНЕТУ МІНІСТРІВ
УКРАЇНИ

вул. Грушевського, 12/2, Київ,01008,
тел.: (044) 253 7799, факс: (044) 256 7671

Департамент інформації та
комунікацій з громадськістю

06 липня 2015 р. № 17-15/1155

Громадська рада при ГУ МВС України в м. Києві
Т. Б. ШЕВЧУК
вул. Володимирська, 15,
м. Київ, 01025
gromradagumvskiev@i.ua

Шановна Тетяно Борисівно!

За результатами опрацювання Вашого запиту від 24.06.2015, що надійшов до Секретаріату Кабінету Міністрів із Адміністрації Президента України, у межах компетенції повідомляємо.

Згідно із Законом України "Про Кабінет Міністрів України" Уряд є вищим органом у системі органів виконавчої влади, який здійснює виконавчу владу безпосередньо та через міністерства, інші центральні органи виконавчої влади, місцеві держадміністрації.

Кабінет Міністрів є колегіальним органом, який видає постанови і розпорядження.

Відповідно до номенклатури справ за 2008 рік відповідних структурних підрозділів Секретаріату Кабінету Міністрів строк зберігання документів (листів, інформацій, доручень тощо), пов'язаних з листуванням з питань розвитку будівельного комплексу, містобудівної політики, охорони пам'яток містобудування і архітектури, ціноутворення у будівництві, становить 3 роки. Відповідні документи за вказаний період знищені в установленому порядку у зв'язку із закінченням строку їх зберігання.

Також повідомляємо, що головним виконавцем заходу, затвердженого Планом організації виконання завдань, визначених в Указі Президента України від 25.02.2008 № 157 "Про невідкладні заходи щодо розвитку міста Києва", про який йдеться у Вашому запиті, є Київська міськдержадміністрація.

Разом з тим, згідно із постановою Кабінету Міністрів від 25.05.2011 № 583 "Питання виконання Закону України "Про доступ до публічної інформації" в Секретаріаті Кабінету Міністрів України, центральних та місцевих органах виконавчої влади" Секретаріат Кабінету Міністрів не є розпорядником інформації за запитами стосовно інформації інших державних органів України, а також щодо інформації, яка може бути отримана шляхом узагальнення, аналітичної обробки даних або яка потребує створення в інший спосіб.

Ураховуючи викладене, Ваш запит відповідно до частини третьої статті 22 Закону України "Про доступ до публічної інформації" листом від 03.07.2015 за № 11125/0/2-15 надіслано до Київської міськдержадміністрації для розгляду та інформування Вас в установленому порядку.

З повагою

Заступник директора Департаменту,
начальник Управління забезпечення
доступу до публічної інформації **Роксолана СТАДНИК**

6

№ 15

НАРОДНИЙ ДЕПУТАТ УКРАЇНИ
КУЖЕЛЬ ОЛЕКСАНДРА ВОЛОДИМИРІВНА

01008, м. Київ, вул. М. Грушевського, 5,
ел. пошта: Kuzhel.Oleksandra@rada.gov.ua

№ 1/742

від "7" 08 2015 р.

Київському міському голові
Кличку В. В.
01044, м. Київ, вул. Хрещатик, 36

Київська міська державна адміністрація
11.08.2015 № **25317**

копія: настоятелю Парафії на честь Собору Київських Святих ієрея
Бережному С.
м. Київ, вул. Північна, кв. 103, буд. 6

Шановний Віталіє Володимировичу!

Звертаюсь до Вас у зв'язку з надходженням звернення настоятеля Парафії на честь Собору Київських Святих ієрея Бережного С., у якому заявник повідомляє, про те, що на перетині вул. Лайоша Гавро і Московського проспекту, де розміщується Іорданське озеро протиправно заплановані вирубка зелених насаджень, будівництво автосалону з адміністративно-офісними приміщеннями та АЗС, при цьому, під таку забудову потрапляє й суттєва частин вказаного вище озера.

Впевнена, що Ви поділяєте ту позицію, що кожен сквер чи залишки зелених насаджень у Києві потребують пильного захисту міської влади, адже на протязі останніх десятиріч, містом біло втрачено статус «зеленої столиці» Європи.

З свого боку, оболонська громада висловила свій активних супротив такій протиправній забудові, вирубці зелених насаджень, що мав прояв у чисельних судових тяжбах, які на сьогодні тривають. При цьому, за твердженнями заявників, місце запланованої забудови відіграє значну роль у житті громади не тільки у зв'язку із тим, що це улюблена зона відпочинку та прогулянок людей, а ще й має надзвичайну історико-культурну та археологічну роль.

Зокрема, як повідомляють заявники, згідно зі свідченнями істориків та краєзнавців, подія Хрещення Русі відбулася у притоці Дніпра - колишній річці Почайні. Сьогодні ця річка являє собою систему озер Опечень, у тому числі озера: Йорданське, Кирилівське, Пташине (історична довідка у додатках до звернення). Тому експерти-краєзнавці впевнені, що системі озер Опечень може бути присвоєний статус об'єкта історичної спадщини національного

Лист на п. Ребікіна від 03.09.2015 № 08/292-224 до ПК керівн підтримує ст. 8 Кассії

значення, а саме це місце підлягає реконструкції та захисту з боку громадянського суспільства та держави.

Також заявниками підкреслено той факт, що у 1965–1974, експедиція Державного історичного музею та Київської міської організації «Товариство охорони пам'яток історії та культури», яку очолювала український вчений – археолог Ганна Михайлівна Шовкопляс, виявила, саме у цьому районі найбільше поселення зарубинецької археологічної культури, котрій було притаманно зводити поселення на мисах річок, ярів або на «надзаплавних терасах».

У зв'язку з цим парафією на честь Собору Київських Святих спільно з архітекторами, скульпторами та художниками України, а також віруючими різних конфесій був підготовлений проект реконструкції історичної спадщини - «Центр Хрещення Київської Русі на річці Почайні».

У той же час, як вбачається зі змісту звернення, нещодавно забудовнику була видана нова Декларація про початок виконання будівельних робіт. Таким чином, може початися будівництво біля озера Йорданське, що викличе активні заходи громадянського протесту й обурення.

За інформуванням заявників, на даний момент є всі правові підстави для одностороннього розірвання Київською міською радою договору про оренду земельної ділянки з товариством - забудовником, зокрема, через невиконання ним умов договору щодо своєчасного будівництва - протягом трьох років після укладення договору, а також через зміну цільового призначення земельної ділянки. Більше того, дане питання вже виносилося на голосування Київської міської ради, але вирішено не було.

У зв'язку з вищевикладеним, прошу Вас, як представника інтересів територіальної громади міста Києва, сприяти у захисті інтересів громади Оболонського району міста Києва, задля чого створити спеціальну комісію ввіреної Вам ради, на вирішення якої поставити розгляд поставлених заявниками питань, зокрема й щодо призначення спеціальних заходів із залученням наукових та інших спеціалізованих установ й громадськості, у тому числі заявника та громадського активу Оболонського району м. Києва, а також компанії-забудовника, з метою з'ясування питання присвоєння згадуваній місцевості спеціальних статусів історичної та культурної спадщини, а також вирішення питання доцільності здійснення згадуваної забудови.

Про усі прийняті Вами рішення та вжиті заходи прошу повідомити мене та заявника у строки передбачені законодавством.

Додаток: на 60 арк. у 1 прим.

З повагою та очікуванням Вашої державницької реакції

народний депутат України **Кужель О.В.**

УКРАЇНСЬКА ПРАВОСЛАВНА ЦЕРКВА
ПАРАФІЯ НА ЧЕСТЬ
СОБОРУ КИЇВСЬКИХ СВЯТИХ В
ОБОЛОНСЬКОМУ РАЙОНІ М. КИЄВА

UKRAINIAN ORTHODOX CHURCH
THE PARISH IN THE HONOR OF
THE ASSEMBLY OF KYIV SAINTS
IN OBOLONSKYI DISTRICT IN KIEV

м.Київ, вул. Північна, кв.103, tel.: +380936023130, e-mail: berezhnoykpl@gmail.com

Буд. 6

Голові фракції ВО Батьківщина",
Народному депутату України
Тимошенко Ю.В.

04080, м. Київ, вул. Турівська, б. 13-Б,
оф.12 Київська обласна партійна
організація «ВО «Батьківщина»

01008, м. Київ, вулиця Михайла
Грушевського, 5
Верховна Рада України

Г 2808-2015
14.07.2015

Народному депутату України
Кужель О.В.

01008, м. Київ, вулиця Михайла
Грушевського, 5
Верховна Рада України

Шановна Юліє Володимирівно!

Шановна Олександро Володимирівно!

Звертаємося до Вас, оскільки знаємо, яку роль відіграють християнські цінності у Вашому житті, діяльності, в служінні на благо народу України. Знаємо, що Ви є тими винятковими державними діячами, які дбають не тільки про минуще благо своїх співгромадян, але й про їх духовний розвиток, без якого є неможливим європейський шлях України.

1000-ліття народження святого князя Володимира – свято, яке намагається привласнити та використовувати задля власних політичних цілей Москва, - вимагає від нас протиставити цьому власні заходи та святкування. Ми хотіли б попросити Вас підтримати наступну ініціативу нашої громади.

Згідно зі свідченнями істориків та краєзнавців, подія Хрещення Русі відбулася конкретно у притоці Дніпра - колишньої річці Почайні. Сьогодні ця річка являє собою систему озер Опечень, у тому числі озера Йорданське, Кирилівське, Пташине (історична довідка у Додатку). Тому експерти

краєзнавці впевнені, що системі озер Опечень може бути присвоєний статус об'єкта історичної спадщини національного значення, а саме це місце підлягає реконструкції та захисту з боку громадянського суспільства та держави.

У зв'язку з цим парафією на честь Собору Київських Святих спільно з архітекторами, скульпторами та художниками України, а також віруючими різних конфесій був підготовлений проект реконструкції історичної спадщини - «Центру Хрещення Київської Русі на річці Почайні» (далі Центр).

У Центр входитиме архітектурний комплекс будівель на земельній ділянці на перетині вулиці Лайоша Гавро і Московського проспекту біля озера Йорданське включно із центром для роботи з дітьми-інвалідами, воїнами АТО, постійно діючою просвітницькою експозицією про історію Хрещення Київської Русі. Проектом передбачається встановити прямо на озері баптистерій у вигляді хреста Святого Володимира, який підсвічуватиметься в темний час доби.

Згідно з проектом, уздовж периметра озера Йорданське, не порушуючи його ландшафтних та інших особливостей, передбачається розташувати композицію «Діалог культур і епох». Серед іншого заплановано і дитячий майданчик, що включатиме композицію на основі казок нашого народу про богатиря Добриню (дядьку Володимира Святославовича), який переміг Змія Горинича саме на річці Пучай (Почайні). Також в композицію входитиме облагороджування території акваторії озера Йорданське: додаткове озеленення, стежки, лавочки, сміттєві урни.

Зауважимо відразу, що наразі проектом не передбачено використання державних коштів, а функціонування запланованих об'єктів інфраструктури не порушить природний баланс озера Йорданське і не позбавить мешканців навколишніх будинків звичного укладу життєдіяльності. Реконструкція зробить акваторію озера більш комфортною, а перебування в його околицях естетично і духовно насиченим.

Підкреслимо, що це чорновий проект, і ми з задоволенням йдемо на діалог у його обговоренні, оскільки основне наше завдання - це збереження і захист місця Хрещення Київської Русі.

І саме в цьому нам вкрай необхідна Ваша допомога, як державних діячів.

Справа в тому, що цього місця скоро може не бути. Земельна ділянка на перетині вулиці Лайоша Гавро і Московського проспекту (кадастровий номер 8000000000: 78: 098: 0020) загальною площею 5, 4149 га ще в 2004 році,

згідно рішенню Київської міської ради № 59/1269 від 12.02.2004 року та договору № 78-6-00184 від 23.07.2004 року передана у довгострокову оренду ТОВ «МЕЗОКРЕД ХОЛДИНГ», без врахування законних прав та інтересів громадян, мешканців прилеглих до земельної ділянки будівель.

При цьому, судячи за різними картографічними відображеннями ділянки на перетині вулиці Лайоша Гавро і Московського проспекту під забудову може потрапити навіть частина самого озера Йорданське!

У січні 2014 року, в розпал подій на Майдані, на вказаній ділянці була проведена вирубка зелених насаджень в акваторії озера і спроба будівництва автосалону з адміністративно-офісними приміщеннями та АЗС, але забудовник натрапив на жорстку протидію з боку громадськості. В результаті будівництво зупинили, конфлікт перейшов у судове русло.

Проте зараз він може знову перейти у гостру стадію. 26 листопада 2014 року Вищий адміністративний суд України направив справу № 826/5055/14 на новий розгляд до суду першої інстанції – тобто до Окружного адміністративного суду міста Києва, де цю справу наразі ніяк не можуть розглянути ще з середини лютого.

У той же час вже не існує судового обмеження на проведення будівельних робіт на даній земельній ділянці. Більш того, останнім часом забудовнику була видана нова Декларація про початок виконання будівельних робіт. Таким чином знову може початися будівництво біля озера Йорданське, провокуючи громадськість до радикальних заходів.

Підкреслимо, що на даний момент є всі правові підстави для одностороннього розірвання Київською міською радою договору про оренду земельної ділянки № 78-6-00184 від 23.07.2004 року (наприклад, через невиконання умов договору щодо своєчасного будівництва - протягом трьох років після укладення договору, а також через зміну цільового призначення земельної ділянки). Більш того, дане питання навіть виносилося на голосування Ради, але не було вирішене.

Таким чином, на даний момент склалася практично патова ситуація щодо місця, де проходило Хрещення Київської Русі. І допомогти її вирішити мирним шляхом (а, можливо, із урахуванням інтересів компанії – орендаря), можливо лише завдяки політичній волі державних діячів, які розуміють історичну, високодуховну, примирливу роль Хрещення Київської Русі як у як в минулі роки, так і зараз.

У зв'язку з вищевикладеним просимо Вас допомогти захистити місце Хрещення Київської Русі, організувавши винесення відповідних питань (про розірвання договору № 78-6-00184 від 23.07.2004 року або внесення змін до нього у зв'язку з реорганізацією «Центру Хрещення Київської Русі) на розгляд Київської міської ради, а також, можливо, утворенням спеціальної комісії експертів, яка могла б зайнятися питанням надання річці Почайні статусу об'єкта історичної спадщини національного значення.

З глибокою повагою
та побажанням Божих благословінь на Ваші труди,

Від імені Парафії
на честь Собору Київських Святих

Настоятель
ієрей Сергій Бреженкоб

РЕЛІГІЙНА ГРОМАДА НА ЧЕСТЬ СОБОРУ КИЇВСЬКИХ СВЯТИХ УКРАЇНСЬКОЇ ПРАВОСЛАВНОЇ ЦЕРКВИ
В ОБОЛОНСЬКОМУ РАЙОНІ М. КИЄВА
ІДЕНТИФІКАЦІЙНИЙ КОД 35842343

Историческая справка

Упоминание реки Почайна в Повести Временных лет

Основным источником информации о Крещении Киевской Руси, как и в целом о событиях X века после Рождества Христова, является так называемая Повесть временных лет («Первоначальная летопись», «Несторова летопись» или как ее называли в XIX веке «Временник ») — наиболее ранний из дошедших до нас древнерусских летописных сводов начала XII века. Был составлен в Киево-Печерском монастыре **монахом Нестором** (1056-1111(6).

Сейчас Повесть временных лет известна в нескольких доступных редакциях с незначительными отклонениями в тексте, внесенными переписчиками. При этом достоверность некоторых частей летописи неоднократно подвергалась обоснованным нападкам со стороны исторического сообщества, и в настоящее время признаётся, что изначальная редакция Повести временных лет монаха Нестора утрачена, а до нашего времени дошли лишь некоторые доработанные версии.

В XIX веке их было намного больше. В 1802-1809 гг. Летопись была сличена, переведена **Августом Людвигом Шлёцером** (1735—1809) российским и германскии историком, публицистом и статистиком, профессором Гёттингенского университета, за свои труды на ниве российской истории награждён орденом св. ВладимираIV степени и возведён в дворянское достоинство (Nestor, Russishe Annalen in ihrer Slavonischen Grundsprache, verglishen, ubersetzt und erklart von August Ladvig Schlozer. 5Theile, in 8-vo, Gottingen 1802-1809).

Этот труд был переведен на русский язык и издан в России (Нестор. Русскія Летописи на Древне-Славянском языке, сличенные, переведенные и объясненныя Августом Шлецером, перевел Д.Языков, Спб. 3 части in 8-vo, 1809 – 1819).

После этого в 1846 году в Археографическую комиссию Министерства Народного Просвещения Российской империи поступило 168 списков Летописи, из которых Временник Нестора Летописца содержался в 53. При этом самый древнейший - Лавреньевской был сличен (в том числе первые 40 листов, возможно, принадлежавшие кисти самого Нестора) и опубликован в

первом томе Полного Собрания Русских Летописей (1846) под редакцией академика Я.Бередникова.

Также текст Летописи был издан в Вене (Chronica Nestoris, textum Rossico-Slovenikum. Edidit fr. Miklosich. Vindobona, 1860 in 8-vo),

Всеми данными источниками владел и пользовался при написании книги «Описание Киева», 1868 г. **Николай Васильевич Закревский** (1805 — 1871) — украинский историк, фольклорист, лексикограф, который как историк, всю жизнь работал над историей Киева. Двухтомник «Описание Киева» (1868) включает в себя не только исторические, но и археологические, ландшафтные, топонимические сведения. Для своего времени труд Закревского был значительным событием, хотя и представлял собой чистую компиляцию из доступных источников – в том числе приведенных Летописей.

В своей книге Николай Закревский, подчеркнем, цитирует слова Нестора из Летописи. При этом Почайна упоминается в них неоднократно. Вот несколько прямых цитатах, описывающих роль Почайны в жизни Древнего Киева:

*«...Против Боричева **в старину был чрез Почаину и Днепр перевоз, называемые Киевым;** почему некоторые почитали Кия перевощиком; но сам Нестор, опровергая это мнение, пишет, что муж сей начальствовал в роде своем, отличался умом, знаниями и искусством. Поляне и Горяне добровольно повиновались ему, темные окрестные леса доставляли важную добычу в звериной ловле и он, как сказывают, ходил в Константинополь и был с честью принят царем греческим...»*

*«...Мы представим в совокупности все, что летописец упоминает о нашей древней столице: Тогда **вода реки Почаины** – пишет Св.Нестор. – **протекала близ самой горы Киевской**, то есть, у подошвы Стараго Киева, который в древности назывался просто Горою и был наиболее обитаем. Киево-Подол в этом столетии был еще ненаселен. Покрытый топями и лесом он представлял пустыню; в которой*

однакож, как бы украдкой, между деревьями находилась церковь Св.Ильи (упоминается еще в договоре князя Игоря с греками), *выстроенная на берегу ручья Почаины близ слободы Козарской; гораздо далее на Оболони стояло капище бога Волоса.*

***Главная дорога в город** называлась Боричев въезд и круто **подымалась от Почаины** на гору мимо крепостного вала, в котором с западной стороны были единственныя врата, а пред ними мост. Первоначальная крепость, по тогдашнему град Киев, составлявшая долгое время акрополис Киевский, заключала в себе очень небольшое пространство; не более 130 сажень в длину и столько же в ширину. Здесь над Боричевым въездом находился храм верховного бога Перуна, а близ него дворец князей киевских и несколько домов вельмож»*

(для наглядности в дополнениях смотрите также карту, составленную Закревским, а также другую карту XIX столетия)

Кроме того, Николай Закревский, ссылаясь на Нестора, а, скорее всего и копируя его прямой текст, указывает, что крещение киевлян проходило именно в Почайной, а не в Днепре:

*«...Воодушевденный новою религиею и горя желанием соделать всех подданных своих участниками благодати Христовой, он спешил в Киев. Великому торжеству предшествовало истребление кумиров, кои были изрублены или сожжены. **Перуна**, привязав к конскому хвосту, **влекли по Боричеву**, били тростьми **и свергнули в Почаину**.*

*В присутствии Греческого священства (о митрополите Нестор, вопреки новейшим, ничего не говорит), **совершено крещение народа в Почаине**. – На том месте, где стоял Перун, заложил церковь Св. Василия (имя, принятое им при крещении. Там, где пострадали первые мученики за Христианство, заложил Владимир каменную церковь в честь Успения Богородицы (989 г.), известную в наших летописях под именем Десятинной.*

Другой вопрос, что сейчас, в доступных источниках Лаврентьевской летописи нет подобных цитат, а в местах, где, по Закревскому, была прямо названа Почайна, чаще всего упоминаются слова – заменители, например «воды» (небольшая некорректность перевода, поскольку на древнеславянском «почаина» — это и есть вода, влага) или «Ручей» (та же некорректность перевода, поскольку на некоторых старых картах Почаина подписана, как ручей Почаина):

Сказали же древляне: "Вот убили мы князя русского; возьмем жену его Ольгу за князя нашего Мала и Святослава возьмем и сделаем ему, что захотим". И послали древляне лучших мужей своих, числом двадцать, в ладье к Ольге, и пристали в ладье под Боричевым. Ведь ***вода*** *тогда* ***текла возле Киевской горы****, а люди сидели не на Подоле, но на горе.*

«И когда пришел, повелел опрокинуть идолы - одних изрубить, а других сжечь. ***Перуна*** *же приказал привязать к хвосту коня и волочить его* ***с горы по Боричеву взвозу к Ручью*** *и приставил 12 мужей колотить его палками. Делалось это не потому, что дерево что-нибудь чувствует, но для поругания беса, который обманывал людей в этом образе, - чтобы принял он возмездие от людей. "Велик ты, Господи, и чудны дела твои!". Вчера еще был чтим людьми, а сегодня поругаем. Когда влекли Перуна по Ручью к Днепру, оплакивали его неверные, так как не приняли еще они святого крещения.*

Упоминается наименование Почайны в доступной Лаврентьевской летописи в связи с возвращением княгини Ольги после принятия Христианства в Константинополе (еще до общего крещения Киевской Руси Владимиром Святославовичем):

«…Эта же Ольга пришла в Киев, и прислал к ней греческий царь послов со словами: "Много даров я дал тебе. Ты ведь говорила мне: когда возвращусь в Русь, много даров пришлю тебе: челядь, воск, и меха, и воинов в помощь". Отвечала Ольга через послов: "Если ты так же ***постоишь у меня в Почайне****, как я* ***в Суду*** *(иначе залив Золотой Рог – пристань в Константинополе), то тогда дам тебе».*

Судя по аналогии, княгиня Ольга имеется в виду пристань Притыку (в ней находились клети, к которым причаливали (притыкивались) суда), **указанную на древних картах несколько выше того места, где Почайна впадала в Днепр** (предположительно в районе современного Пешеходного моста.). Фактически Почайна долгое время служила водными воротами Киева.

В 1712 году[2] для удобства судоходства река соединена с Днепром специально прорытым в косе каналом. Вот как пишет об этом пишет **Максим Фёдорович Берлинский** (1764—1848), историк Украины, педагог, один из основоположников научной историографии и археологии Киева. «Из предписаний Киевской губернской канцелярии, предлагаемых Киевскому магистрату около 1710 и 1718 годов, видно, что во время тогдашней Турецкой войны приходившие из реки Десны от Брянска барки с казенными припасами заводились на зимовье для предохранения от льдин в верх оной Почайны и причаливались к деревянным клетям, сделанным для укрепления берегов, отчего место оное называется и поныне Притыкой. Для сокращения пути в объезде оной земляной косы прокопан был при повороте Днепра прямо к Притыке канал, куда скоро все течение реки устремилось, и повремени Днепр, так сказать, поглотил сию Почайну, срезав слабую земляную бывшую между ними преграду. С тех пор Днепр стал протекать у самого Подола и беспрестанным отмыванием берегов весьма приметно умалил сию часть города: считают около 300 домов убылых. Затем след Почайны остался только в её вершине, а бывшее устье ограничивается ещё островком, оставшимся против Хрещатицкого оврага.

Таким образом на данный момент историческая для истории Украины река осталась только в виде системы озер Опечень: Иорданское, Кирилловское, Птичье, Минское.

Озеро Иорданское – первое в системе озер. Оно носит название, связанное с крещением, поскольку в реке Иордан крестился сам Христос.

С нашей точки зрения на данный момент придание реке Почайне статуса исторического наследия национального значения – является восстановлением исторической справедливости во благо всей Украины.

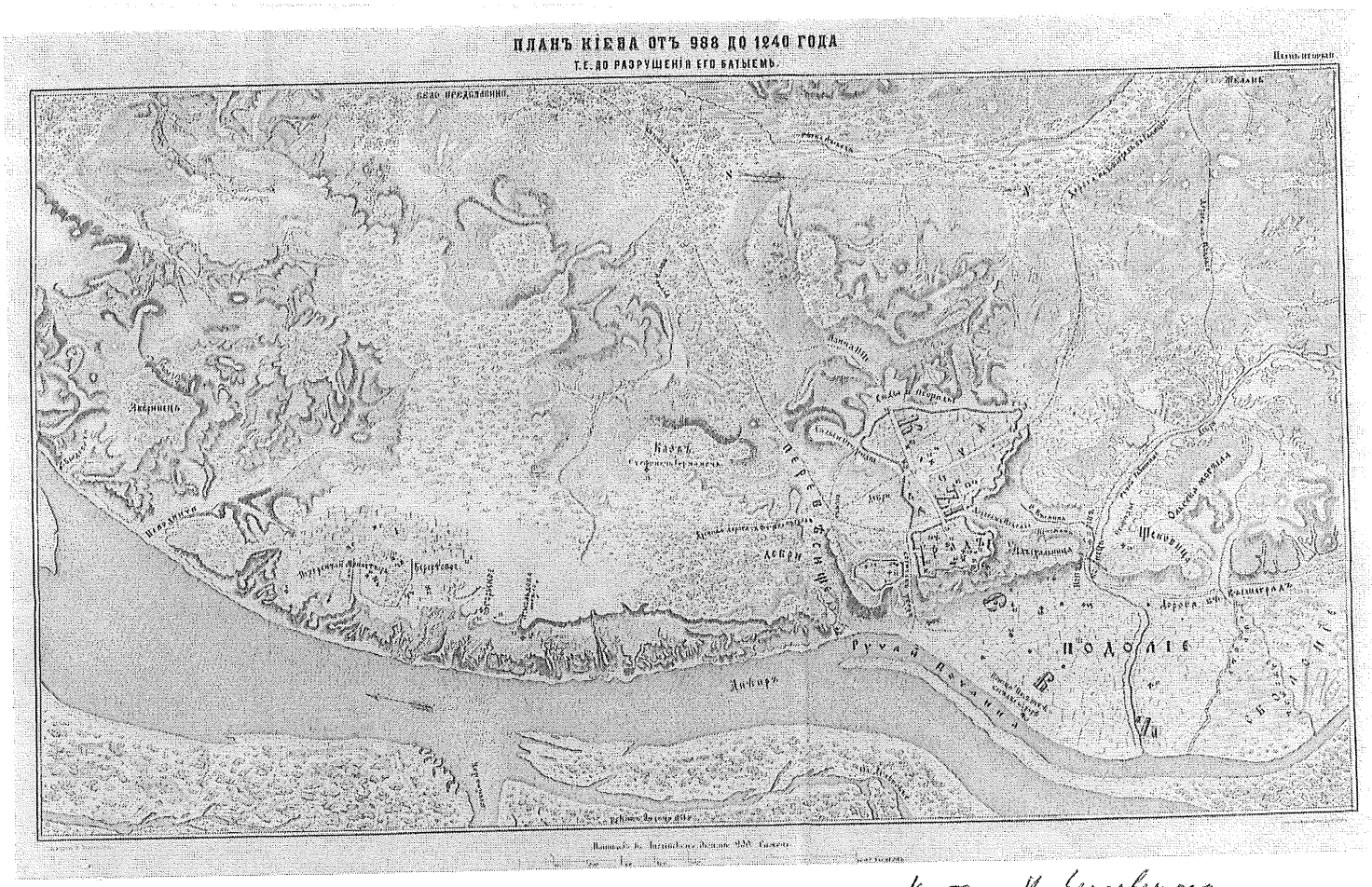

Карта И. Загревінского

ПЕРІОДЪ ВТОРЫЙ.

ОТЪ ТОРЖЕСТВЕННАГО ПРИНЯТІЯ ВЪ КІЕВѢ ХРИСТІАНСКОЙ РЕЛИГІИ ДО РАЗРУШЕНІЯ ЕГО БАТЫЕМЪ;

ОТЪ 988 ДО 1240 ГОДА.

Принявъ въ 988 г. святое крещеніе въ Корсунѣ, Великій Князь Владиміръ взялъ отъ Грековъ сосуды церковные, мощи Папы Св. Климента и Фива, его ученика, двѣ статуи и четыре бронзовые коня; также нѣсколько Духовныхъ и Анастаса, помогшаго ему овладѣть Херсономъ. Воодушевленный новою религіею и горя желаніемъ содѣлать всѣхъ подданныхъ своихъ участниками благодати Христовой, онъ спѣшилъ въ Кіевъ. Великому торжеству предшествовало истребленіе кумировъ, кои были изрублены или сожжены. Перуна, привязавъ къ конскому хвосту, влекли по Боричеву, били тростьми и свергнули въ Почайну.

Въ присутствіи Греческаго священства (о митрополитѣ Несторъ, вопреки новѣйшимъ, ничего не говоритъ), совершено крещеніе народа въ Почаинѣ. — На томъ мѣстѣ, гдѣ стоялъ Перунъ, Владиміръ выстроилъ церковь Св. Василія (имя, принятое имъ при крещеніи. Тамъ, гдѣ пострадали первые мученики за Христіанство, заложилъ Владиміръ каменную церковь въ честь Успенія Богородицы (989 г.), извѣстную въ нашихъ лѣтописяхъ подъ именемъ *Десятинной*, оконченной

ПЛАНЪ КІЕВА ОТЪ 1700 ДО 1800 ГОДА

Планъ четвертый

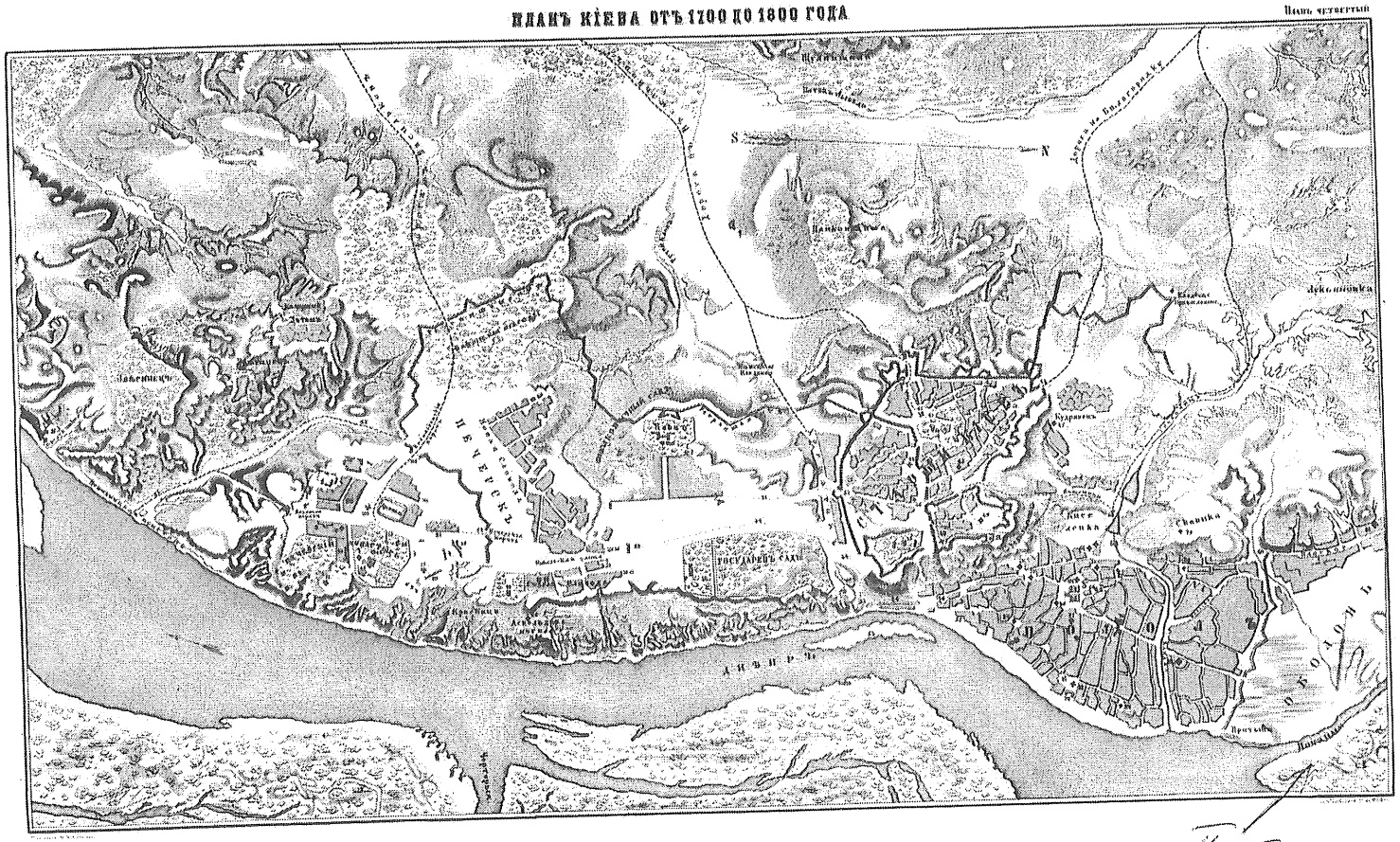

Посылка

мы представимъ въ совокупности все, что лѣтописецъ въ разныхъ мѣстахъ упоминаетъ о нашей древней столицѣ: Тогда вода рѣки Почаины—пишетъ Св. Несторъ—протекала близъ самой *горы* Кіевской, то есть, у подошвы *Стараго Кіева*, который въ древности назывался просто *Горою* и былъ наиболѣе обитаемъ. Кіево-Подолъ въ этомъ столѣтіи былъ еще ненаселенъ. Покрытый топями и лѣсомъ, онъ представлялъ пустыню; въ которой однакожъ, какъ бы украдкою между деревьями, находилась церковь Св. Иліи, выстроенная на берегу ручья Почаины близъ слободы *Козарской*; гораздо далѣе, на *Оболони*, стояло капище бога Волоса.

Главная дорога въ городъ называлась *Боричевъ въѣздъ* и круто подымалась отъ Почаины на гору мимо крѣпостнаго вала, въ которомъ съ западной стороны были единственныя врата, а предъ ними мостъ. Первоначальная *крѣпость*, по тогдашнему *градъ Кыевъ*, составлявшая долгое время Акрополисъ Кіевскій, заключала въ себѣ очень небольшое про-

цею, а потомъ *Вышгородомъ*. Лыбедь, сестра ихъ, заняла мѣсто къ юго-западу отъ Кіева, при рѣчкѣ, названной по имени ея *Лыбедью*, гдѣ послѣ лежало село *Предславино*. Противъ Боричева въ старину былъ чрезъ Почайну и Днѣпръ перевозъ, называемый Кіевымъ; почему нѣкоторые почитали Кія перевощикомъ; но самъ Несторъ, опровергая это мнѣніе, пишетъ, что мужъ сей начальствовалъ въ родѣ своемъ, отличался умомъ, знаніями и искусствомъ. Поляне и Горяне добровольно повиновались ему, темные окрестные лѣса доставляли важную добычу въ звѣриной ловлѣ и онъ, какъ сказываютъ, ходилъ въ Константинополь и былъ съ честію принятъ царемъ Греческимъ. Кій, равно его братья и сестра скончались въ Кіевѣ; но родъ его наслѣдовалъ владычество надъ симъ городомъ и Полянами.

додаток до листа
№ _____ від _____

Комунальна організація
"Інститут Генерального плану міста Києва"

Фрагмент Генерального плану міста Києва та проекту планування його приміської зони на період до 2020 року. М 1:3 000

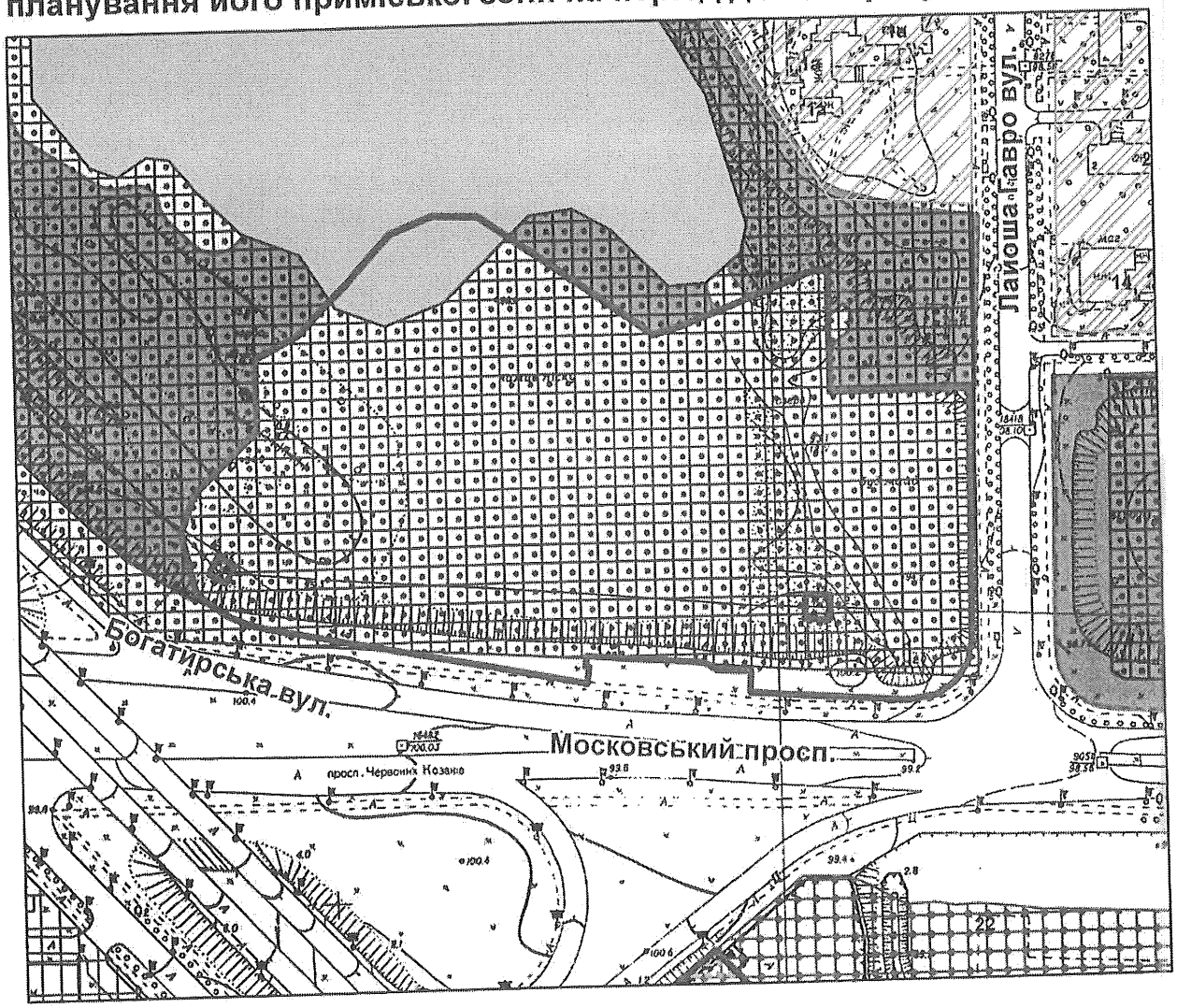

УМОВНІ ПОЗНАЧЕННЯ

- Території житлової забудови багатоповерхової (існуючі)
- Території комунально-складські
- Території промислові
- Території зелених насаджень загального користування
- Зелені зони у відповідності до рішення КМР №806/3381 від 19.07.2005
- Розташування земельної ділянки

ФРАГМЕНТ ПРОЕКТУ ГЕНЕРАЛЬНОГО ПЛАНУ м. КИЄВА М 1:5000

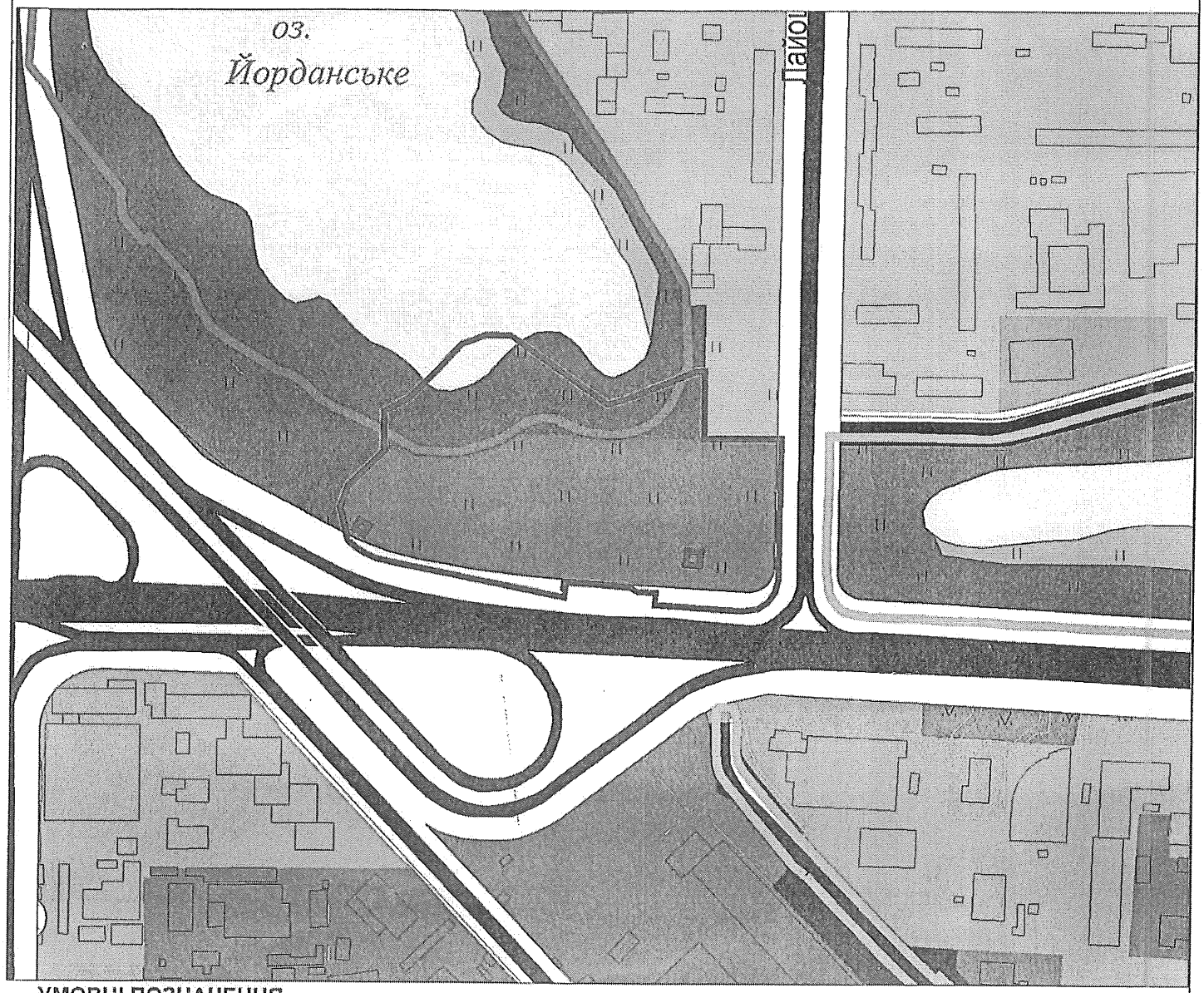

УМОВНІ ПОЗНАЧЕННЯ

ТЕРИТОРІЇ:

ЖИТЛОВОЇ ЗАБУДОВИ:

ОДНОКВАРТИРНОЇ:

ІСНУЮЧИЙ СТАН / ПЕРСПЕКТИВА

САДИБНОЇ

БЛОКОВАНОЇ

БАГАТОКВАРТИРНОЇ:

СЕРЕДНЬО- ТА МАЛОПОВЕРХОВОЇ

ЗМІШАНОЇ СЕРЕДНЬО - ТА БАГАТОПОВЕРХОВОЇ

БАГАТОПОВЕРХОВОЇ

БАГАТОПОВЕРХОВОЇ ЗАБУДОВИ НА ТЕРИТОРІЯХ СПЕЦПРИЗНАЧЕННЯ

РЕЗЕРВНІ ТЕРИТОРІЇ

ЖИТЛОВОЇ ТА ГРОМАДСЬКОЇ ЗАБУДОВИ ПІСЛЯ ЗАКІНЧЕННЯ КЛАДОВИЩНОГО ПЕРІОДУ

ЖИТЛОВОЇ ТА ГРОМАДСЬКОЇ ЗАБУДОВИ ЗА УМОВИ ЗМЕНШЕННЯ , УТОЧНЕННЯ САНІТАРНИХ РОЗРИВІВ , ЗНЯТТЯ РЕЖИМУ СЗЗ ТА ОХОРОННИХ ЗОН В УСТАНОВЛЕНОМУ ПОРЯДКУ

ЖИТЛОВО-ГРОМАДСЬКОЇ ЗАБУДОВИ

ГРОМАДСЬКОЇ ЗАБУДОВИ:

РЕЗЕРВНІ ТЕРИТОРІЇ

ВИРОБНИЧІ:

ПРОМИСЛОВІ ТА НАУКОВО-ВИРОБНИЧІ

КОМУНАЛЬНО-СКЛАДСЬКІ ТА ІНЖЕНЕРНОГО ОБЛАДНАННЯ

РЕЗЕРВНІ ТЕРИТОРІЇ

ЗЕЛЕНИХ НАСАДЖЕНЬ ТА РЕКРЕАЦІЙНИХ ЗАКЛАДІВ:

ЗЕЛЕНИХ НАСАДЖЕНЬ ЗАГАЛЬНОГО КОРИСТУВАННЯ

БУФЕРНИХ ПАРКІВ НА БАЗІ ЛІСОПАРКІВ

ЗЕЛЕНИХ НАСАДЖЕНЬ СПЕЦІАЛЬНОГО ПРИЗНАЧЕННЯ (ЗАХИСНІ ЗЕЛЕНІ НАСАДЖЕННЯ)

ЛІСІВ ТА ЛІСОПАРКІВ

ЛУГОПАРКІВ

САДОВО-ДАЧНОЇ ЗАБУДОВИ

САДІВНИЦТВА

РЕКРЕАЦІЙНИХ ЗАКЛАДІВ

ПЛЯЖІВ

КУРОРТНИХ ЗОН ЗАГАЛЬНОДЕРЖАВНОГО ЗНАЧЕННЯ

ТРАНСПОРТНОЇ ІНФРАСТРУКТУРИ ТА ОБ'ЄКТІВ ЗОВНІШНЬОГО ТРАНСПОРТУ:

ЕЛЕКТРОТРАНСПОРТУ ТА МЕТРОПОЛІТЕНУ

ВОДНОГО ТРАНСПОРТУ

ЗАЛІЗНИЧНОГО ТРАНСПОРТУ

ПОВІТРЯНОГО ТРАНСПОРТУ

ІНШЕ :

КЛАДОВИЩА, КРЕМАТОРІЇ

ТЕРИТОРІЇ СПЕЦІАЛЬНОГО ПРИЗНАЧЕННЯ

ОХОРОННА ЗОНА МАГІСТРАЛЬНИХ ГАЗОПРОВОДІВ

ПРИБЕРЕЖНІ ЗАХИСНІ СМУГИ

ВОДНІ ПОВЕРХНІ

ВУЛИЦІ ТА ДОРОГИ:

ЗАГАЛЬНОМІСЬКОГО ЗНАЧЕННЯ

РАЙОННОГО ЗНАЧЕННЯ

ЖИТЛОВІ

ТУНЕЛІ

ТРАНСПОРТНІ РОЗВ'ЯЗКИ В РІЗНИХ РІВНЯХ

ЗАЛІЗНИЦЯ

МЕЖІ:

ТЕРИТОРІЙ ТА ОБ'ЄКТІВ ПРИРОДНО-ЗАПОВІДНОГО ФОНДУ

ІСТОРИЧНИХ АРЕАЛІВ

ІСТОРИКО-КУЛЬТУРНИХ ТА МЕМОРІАЛЬНИХ ЗАПОВІДНИКІВ

Прокурору Оболонського району м. Києва
04212, м. Київ, вул. Малиновського, 10

Прокуратура Оболонського
району м. Києва
№ 535
14. 03. 2014 р.
м. Київ,

Мешканці будинку Л.Гавро 9 - Е
Мешканці будинку Л.Гавро 1
Мешканці будинку Л.Гавро 1-А
Мешканці будинку Л.Гавро 5-А
Мешканці будинку Л.Гавро 11- Д

КОЛЕКТИВНЕ ЗВЕРНЕННЯ

Ми, як мешканці району Оболонь міста Києва, стурбовані — спорудженням біля наших будинків, на земельній ділянці, розташованій на перетині вул. Лайоша Гавро та просп. Московського, автосалону. Це питання викликало великий резонанс і активно обговорюється у місцевій пресі та соціальних мережах.

Проаналізувавши наявні документи, а саме: рішення Київської міської ради № 59/1269 від 12.02.2004р.; договір оренди земельної ділянки від 23.06.2004р.; декларація про початок виконання будівельних робіт від 15.10.2013р., можна дійти висновку, що будівництво здійснюється з суттєвим порушенням норм чинного законодавства України.

23.06.2004р. між Київською міською радою (Орендодавець) та ТОВ «МЕЗОКРЕД ХОЛДІНГ» (Орендар), на підставі п. 75 рішення Київської міської ради № 59/1269 від 12.02.2004р, укладено договір оренди земельної ділянки, розташованої на перетині вул. Лайоша Гавро та просп. Московського в Оболонському районі міста Києва з **цільовим призначенням – для будівництва, експлуатації та обслуговування гіпермаркету.**

Згідно п. 5.1 вищевказаного договору умови збереження стану об'єкта оренди: - на земельній ділянці не дозволяється діяльність, не пов'язана з цільовим призначенням земельної ділянки. **Зміна цільового призначення земельної ділянки можлива лише в разі прийняття Київською міською радою рішення про затвердження проекту відведення земельної ділянки у зв'язку зі зміною цільового призначення земельної ділянки та внесення, відповідних змін до договору.**

Абзацом другим пункту 8.4 договору сторони погодили серед обов'язків орендаря, в тому числі: - **завершити забудову земельної ділянки в строки** встановлені проектною документацією на будівництво, затвердженою в установленому порядку, але **не пізніше ніж через три роки з моменту державної реєстрації договору.**

У даний час на спірній земельній ділянці, згідно декларації про початок виконання будівельних робіт від 15.10.2013р., здійснюється будівництво **автосалону з адміністративно-офісними приміщеннями, соціально-торгівельною інфраструктурою та паркінгом.** Проте, як вбачається з умов договору та наявних документів спірна земельна ділянка передавалась в оренду з **цільовим призначенням – для будівництва, експлуатації та обслуговування гіпермаркету; цільове призначення земельної ділянки, з моменту державної реєстрації договору та по сьогоднішній день, - не змінено; будівництво розпочато, в порушення п. 8.4 договору, через більше ніж 9 років з моменту державної реєстрації договору.**

Згідно з ч. 1 ст. 32 Закону України "Про оренду землі" на вимогу однієї із сторін договір оренди землі може бути достроково розірваний за рішенням суду в разі невиконання сторонами обов'язків, передбачених статтями 24 і 25 цього Закону та умовами договору, в разі випадкового знищення чи пошкодження об'єкта оренди, яке істотно перешкоджає передбаченому договором використанню земельної ділянки, а також на підставах, визначених Земельним кодексом України та іншими законами України.

Відповідно до статті 141 Земельного кодексу України однією з підстав для припинення права користування земельною ділянкою є використання земельної ділянки не за цільовим
призначенням.

Положеннями ч. 2 ст. 651 Цивільного кодексу України передбачено, що договір може бути змінено або розірвано за рішенням суду на вимогу однієї із сторін у разі істотного порушення договору другою стороною та в інших випадках, встановлених договором або законом.

Крім того, відповідно до ст. 5 Закону України «Про основи містобудування» при здійсненні містобудівної діяльності повинні бути забезпечені, у тому числі:

- **урахування законних інтересів та вимог власників або користувачів земельних ділянок та будівель, що оточують місце будівництва;**
- **інформування через засоби масової інформації громадян про плани перспективного розвитку територій і населених пунктів, розміщення важливих містобудівних об'єктів;**
- **участь громадян, об'єднань громадян в обговоренні містобудівної документації, проектів окремих об'єктів і внесення відповідних**

пропозицій до державних органів, органів місцевою та регіонального самоврядування, підприємств, установ і організацій.

Всупереч даної норми забудовником ніяк не враховані інтереси мешканців сусідніх будинків.

Згідно з ч.4 ст.88 Земельного кодексу України землями загального користування населених пунктів є майдани, вулиці, проїзди, **шляхи, набережні, пляжі** тощо. Будівництво на цій землі унеможливить загальне користування мешканцями району Оболонь міста Києва пляжною зоною озера Йорданське. Забудовник без урахування законних інтересів та вимог мешканців знищує прибережну смугу озера, пішохідний прохід від вулиці Лайоша Гавро до станції метро Петрівка.

На підставі викладеного, враховуючи суспільну значимість та резонанс справи, керуючись ст. 5 Конституції України, ст.ст. 1, 12 Закону України «Про прокуратуру», ст. 1 Закону України «Про звернення громадян»

ПРОСИМО:

1. Прокурора здійснити перевірку щодо правомірності здійснення будівництва автосалону з адміністративно-офісними приміщеннями, соціально-торгівельною інфраструктурою та паркінгом на земельній ділянці, розташованій на перетині вул. Лайоша Гавро та просп. Московського в Оболонському районі міста Києва. У разі виявлення фактів порушень законодавства вжити заходів щодо притягнення винних осіб до встановленої законом відповідальності.

2. Ініціювати подання в інтересах Київської міської ради позовної заяви до суду про розірвання договору оренди земельної ділянки від 23.06.2004р. та повернення земельної ділянки Київській міській раді.

3. Відповідь на наше звернення надсилати за адресою: **04210, м.Київ, проспект Г.Сталінграда 17, кв.148 , Кубенко Аллі Іванівні .**

ДОДАТКИ:

1. Копія договору оренди земельної ділянки від 23.06.2004р. (7 арк.).

2. Копія декларації про початок виконання будівельних робіт від 15.10.2013р. (4 арк.).

3. Копія витягу з бази даних Державного земельного кадастру станом на 22.05.2008р. Реєстр земельних ділянок (1 арк).

4. Копія витягу з бази даних Державного земельного кадастру станом на 22.05.2008р. Черговий кадастровий план.

5. Фотографії самочинного будівництва (5 арк.).

Загалом колективне звернення з додатками на 86 арк.

дата,	адреса проживання,	П.І.Б.,	підпис
05.03.2014	Л.Гавро, 9Е, кв.266	Дудка А.С.	
05.03.2014	Л.Гавро, 9Е, кв 266	Афанасьєв О.А	
05.03.2014	Л.Гавро, 9Е, кв.266.	Дудка С.Ч.	
05.03.2014	Л. Гавро 9Е, кв.266	Дудка Т.В	
05.03 2014	Л. Гавро, 9Е, кв. 266	Афанасьєва Н.С.	
05.03.2014	Л. Гавро, 9Е, кв. 262	Жєтєєва Л.С.	
05.03.2014	Л. Гавро, 9Е, кв.261	Гасєнь Б.Л.	
05.03.2014	Л. Гавро 9Е кв 260	Мороз Н.Г.	
05.03 2014	Л. Гавро, 9Е кв.260	Шульга О.С	
5.03.2014	Л. Гавро 9Е кв 260	Мороз Ю.В	
5.03.2014р.	Л.Гавро 9Е кв.260	Шульга С.Д	
5.03.2014р.	Л. Гавро 9Е кв.260	Шульга Л.Г	
5.03.2014р.	Л. Гавро 9Е кв 259	Кагнар-Лисівн В.О.	
05.03 2014р.	Л Гавро 9Е кв 259	Кагнар Лисівин Т.О	
05.03 2014р.	Л. Гавро 9Е кв. 259	Кагнар-Лисівен А.В.	
05.03.2014р	Л Гавро 9Е кв 259	Голубенко Л.Є	
05.03.2014г.	Гавро 9Е, 258	Ніванова НН	
05.03.2014	Л. Гавро 9Е кв 251	Пушик	
05.03.2014	Л. Гавро 9Е кв 251	Пушик	
5.03.2014	Л. Гавро 9Е кв 246	Пушик	
5.03.2014	Л. Гавро 9Е кв 246	Пушик	
5.03 2014	Л. Гавро 9Е, кв 248	Матвієнко	
5.03 2014	Л. Гавро 9Е 248	Матвієнко Н.С	
5.03 2014	Л. Гавро 9Е 248	Матвієнко Я.Н.	
5.03.2014	Л. Гавро 9Е кв 6	Мороховський А.	
05.03 2014	Л. Гавро 9Е, кв.249	Павленко Н.У	
05.03.2014	Л. Гавро 9Е, кв. 249	Павленко Л.А.	
05.03 2014	Л. Гавро 9Е, кв. 249	Павленко Б.Н	
05.03 2014	Л. Гавро 9Е кв. 247	Ульяненко	
05.03 2014	Л. Гавро 9Е кв.247	Дяченко	
05.03.2014	Л. Гавро 9Е кв 245	Фауст	
05.03 2014	Л. Гавро 9Е кв.244	Лесь	
05.03 2014	Л Гавро 9Е кв 244	Фоміна	
05.03 2014	Л. Гавро 9Е кв 241	Сєрова	

№15

КИЇВСЬКА МІСЬКА РАДА

VII СКЛИКАННЯ

ПОСТІЙНА КОМІСІЯ З ПИТАНЬ МІСТОБУДУВАННЯ, АРХІТЕКТУРИ ТА ЗЕМЛЕКОРИСТУВАННЯ

01044, м. Київ, вул. Хрещатик, 36, к. 1009 *тел. (044) 202-70 -22*

18.08.2015 № 08/281-1912

на №_____ від_____

Заступнику голови Київської міської державної адміністрації Рябікіну П.Б.

Шановний Павле Борисовичу!

За дорученням заступника міського голови – секретаря Київської міської ради Резнікова О.Ю. від 12.08.2015 № 25317 звернення народного депутата України Кужель О.В. від 07.08.2015 №1/742 в межах компетенції комісії розглянуто.

Повідомляємо в порядку інформації, що під час обговорення на засіданні постійної комісії Київської міської ради з питань містобудування, архітектури та землекористування 25.11.2014 проекту рішення (ПР-5814 від 08.10.2014) «Про розірвання договору оренди земельної ділянки від 23.07.2014 №78-6-00184 укладеного між Київською міською радою та товариством з обмеженою відповідальністю «МЕЗОКРЕД ХОЛДІНГ» для будівництва, експлуатації та обслуговування гіпермаркету на перетині вул. Лайоша Гавро та просп. Московського у Оболонському районі м. Києва» (кадастрова справа А-20833) депутати – члени комісії вирішили відкласти його та створити робочу групу для додаткового вивчення цього питання.

Звертаємо Вашу увагу на те, що повернутися до розгляду зазначеного проекту рішення постійна комісія зможе лише після надання протоколу засідання робочої групи.

Оскільки робоча група поки що не надала протоколу засідання щодо розгляду зазначеного питання, постійна комісія Київської міської ради з питань містобудування, архітектури та землекористування не має можливості повторно його розглянути.

З повагою

перший заступник голови комісії С. Левада

Юнакова С. Ю.

№ 16

ДЕПУТАТ

КИЇВСЬКОЇ МІСЬКОЇ РАДИ VII СКЛИКАННЯ

"13" серпня 2015 р. № 08-/279-132-966

Київському міському голові
пану КЛИЧКУ В.В.

Депутата Київської міської ради
Фракція «Удар-Солідарність»
ЄСКІНОЇ О.О.

ДЕПУТАТСЬКЕ ЗВЕРНЕННЯ

Шановний Віталію Володимировичу !

Як представник територіальної громади м. Києва, відповідно до статті 13 Закону України «Про статус депутатів місцевих рад» направляю Вам депутатське звернення.

До мене як до депутата Київської міської ради звернулись громадські організації та кияни зі скаргою на аварійний стан пам'ятки архітектури – костелу Святого Миколая по вул. Великій Васильківській, який був сконструйований в 1899—1909 роках і побудований в неоготичному стилі київським архітектором Владиславом Городецьким, за проектом С. В. Валовського.

Незважаючи на те, що костел Святого Миколая ділять між собою Національний будинок органної та камерної музики України як приміщення для концертів, та парафія Святого Миколая Римо-Католицької Церкви в Україні, яка проводить в ній служби для релігійної громади, будівля все-таки перебуває зараз у жахливому стані та вимагає негайного ремонту. Попередня реконструкція була не доведена до кінця через нестачу коштів. До того ж у стінах з'являється усе більше тріщин, причина яких – постійні вібрації від лінії метро, що проходить майже під самим костелом та протиправно споруджені поруч новобудови.

У зв'язку з викладеним, прошу надати доручення постійній комісії з питань культури та туризму Київської міської ради оглянути стан пам'ятки та зробити відповідні висновки.

Київська міська державна адміністрація
18.08 2015 № 26232

Відповідь прошу направляти за адресою: м. Київ, вул. Хрещатик, 36. Київська міська рада, фракція «Удар - Солідарність»

З повагою,

Депутат Олена ЄСКІНА

Голові постійної комісії Київради
з питань культури та туризму
Бондаренку В. Д.

№17

Київська міська рада
05.08.2015 № 08/КО-7107

Голови ініціативної групи членів
територіальної громади м. Києва та
парафіян приходу Святого Олександра
Римо-католицької церкви

Відповідь за адресою:
Путова Ганна Вадимівна
вул. Гоголівська, 43-а, кв. 33, Київ, 04053

Шановний Володимире Дмитровичу!

Просимо Вас надати допомогу територіальній громаді у питанні збереження пам'яток місцевого значення, що входять до Комплексу «Вулиця Костьольна» та пам'ятки національного значення – костьолу Святого Олександра, розташованого за адресою м. Київ, вул. Костьольна, 17.

Протягом 2011 – 2015 рр. у будівлі проводяться ремонтні роботи, в результаті яких відбувається докорінна зміна у внутрішньому вигляді храму. Костьол Святого Олександра, збудований у 1817 – 1842 рр., постановою Кабінету міністрів України від 10.10.2012 № 929 взято на державний облік як пам'ятку архітектури національного значення, охоронний № 260064-Н. Розписи, які вже нанесені на значні ділянки внутрішньої частини стін будівлі, зроблено з грубими порушеннями канонів класицистичного стилю, у якому витримано зовнішній вигляд та інтер'єри собору. Загроза нависає над зображеннями євангелістів у парусах костьолу – єдиними фрагментами аутентичного розпису XIX ст., котрі вдалося реставрувати в ході робіт з відновлення будівлі, що проводилися у 1991 – 1995 рр. В разі, якщо відбудеться їх знищення – ця дія підпадатиме під п. 1-3 ст. 298 Кримінального кодексу України.

На наше звернення від 02.02.2015, спрямоване на ім'я в. о. начальника Управління охорони культурної спадщини, надійшла відповідь Управління від 27.02.2015, у якій, зокрема, зазначалося, що Управління "*направило лист до Міністерства культури України з проханням провести перевірку на предмет дотримання законодавства у сфері охорони культурної спадщини, а також звернулось з листом до настоятеля парафії Святого Олександра в м. Києві ... з проханням призупинити роботи на пам'ятці, погодити з центральним органом виконавчої влади, що реалізує державну політику у сфері охорони культурної спадщини науково-проектну документацію, отримати дозвіл на виконання робіт.*"

З цього випливає, що єпархіальне керівництво не погодило роботи із відповідними органами, що підпадає під дію п. 3 ст. 24 Закону України «Про охорону культурної спадщини» від 16.12.2004 р. N 2245-IV:

Забороняється змінювати призначення пам'ятки, її частин та елементів, робити написи, позначки на ній, на її території та в її охоронній зоні без дозволу відповідного органу охорони культурної спадщини.

Роботи на пам'ятці досі не призупинено, навпаки – вони перенеслися ще й на фасадну частину костьолу і є побоювання, що це призведе до непоправних змін у зовнішньому вигляді пам'ятки, що є неприпустимим з точки зору законодавства. Незабаром найстаріший римо-католицький храм Києва ризикує втратити предмет охорони.

На фасадній стіні пам'ятки національного значення та фасадних стінах пам'яток місцевого значення розміщені рекламні таблички, що також є порушенням норм чинного законодавства.

З огляду на те, що вулиця Костьольна перша в Україні комплексна пам'ятка містобудування та архітектури занесена за ініціативою територіальної громади м. Києва до Державного реєстру нерухомих пам'яток з метою збереження культурної спадщини і захисту від самочинного будівництва, що призводить до руйнування об'єктів культурної спадщини

просимо:

1. Звернутися до Державної архітектурно-будівельної інспекції України, Міністерства культури України, Інспекції департаменту культури КМДА з вимогою вжити заходів щодо негайного зупинення самочинних будівельних робіт на пам'ятці національного значення без оформлення належної проектно-дозвільної документації та надати копії всіх дозволів на проведення будівельних (ремонтних, реставраційних робіт на пам'ятках вулиці Костьольній (3,4,5,6,7,8,9,10,13,15,17) та Трьохсвятительській,5/1 та №7 за період 2008-2015рр.
2. Ініціювати створення спеціальної тимчасової комісії (робочої групи) запросивши спеціалістів Державної архітектурно-будівельної інспекції України, Міністерства культури України, Інспекції департаменту культури КМДА та правоохоронних органів для ревізії проведених робіт на пам'ятках місцевого та національного значення з метою складання процесуальних документів та зобов'язання винних відновити їх первісний вигляд (реставрація костьолу 1991 – 1995 рр.) та підтримувати їх у належному стані.
3. Ініціювати притягнення до адміністративної, цивільної, кримінальної відповідальності осіб, винних у порушенні норм законів у сфері містобудування, архітектури, землекористування, охорони культурної спадщини.

З повагою

Путова Г.В.

Кінько Т.А.

Шевчук Т.Б.

КИЇВСЬКА МІСЬКА РАДА
14 СЕР 2015
Вх. № 08/14319

№ 18

УКРАЇНСЬКА ПРАВОСЛАВНА ЦЕРКВА

ПАРАФІЯ НА ЧЕСТЬ ПРЕПОДОБНОГО ФЕОДОРА ОСВЯЧЕНОГО
у Шевченківському районі м. Києва
04107, м. Київ, вул. Багговутівська, 3/15, кв. 132
тел. 8 (099) 113 44 06 , 483 20 01, факс 483 20 15
E-mail: feodorosviachenyi@ukr.net
http://www.feodor.kiev.ua

Вихідн. № 14 від 12.08.2015 р.

Голові постійної комісії
Київської міської ради
з питань культури та туризму
Бондаренку В.Д.

На комісію по культурі та туризму

Шановний Володимире Дмитровичу!

У 2008-2009-у роках Старокиївською експедицією Інституту археології НАН України, на розі вулиць Багговутівської та Овруцької, де у минулому розташовувався Федорівський храм, зруйнований безбожною владою у 1935 році, були проведені археологічні розкопки. Їх результатом стало відкриття підземних храмів, зокрема унікальної святині (єдиної на території України) — точної копії Кувуклії — Гробу Господнього, що в Єрусалимі та точної копії храму свщмч. Климента, папи Римського, що в Інкермані. Інститутом археології НАН України був складений звіт, в якому детально зафіксовано весь процес розкопок та підтверджено, що виявлені архітектурні об'єкти мають історико-архітектурну цінність.

Окремим листом за № 125/01-1126-04 від 27.04.2012 р. Інститут археології НАН України за підписом заступника директора Івакіна Г. Ю. зобов'язав релігійну громаду піклуватися про об'єкт до вирішення його долі міською владою.

Втім на сьогоднішній день унікальні з точки зору архітектури та археології залишки Федорівського храму, які перебувають просто неба, потребують негайної консервації.

У зв'язку з вищевикладеним, з метою збереження для наступних поколінь нашої благословенної Богом України унікальних та таких, що не мають аналогів на теренах нашої землі Святинь, релігійна громада просить Вас посприяти у вирішенні питання негайної консервації вказаних унікальних Святинь.

Експертні висновки компетентних організацій щодо результатів візуального обстеження технічного стану фундаментів храму та вищезазначених Святинь підготовлені.

З побажанням Божого благословення

Настоятель парафії
голова парафіяльної ради **Протоієрей Петро Семащук**

Українська Православна Церква парафії на честь Преподобного Феодора Освяченого у Шевченківському районі м. Києва Ідентифікаційний код 26269937

№ 19

КИЇВСЬКА ОБЛАСНА ДЕРЖАВНА АДМІНІСТРАЦІЯ
УПРАВЛІННЯ КУЛЬТУРИ І ТУРИЗМУ
КИЇВСЬКИЙ ОБЛАСНИЙ ЦЕНТР ОХОРОНИ І НАУКОВИХ ДОСЛІДЖЕНЬ ПАМ'ЯТОК КУЛЬТУРНОЇ СПАДЩИНИ

01032, м. Київ - 32, вул. Комінтерну, 16, тел.(факс) 288- 34- 02

№ 6/285 **від** 04.08.15

Голові постійної діючої комісії КМР
з питань культури і туризму
Бондаренку В.Д.

Шановний Володимире Дмитровичу!

Київський обласний центр охорони та наукових досліджень пам'яток культурної спадщини управління культури, національностей та релігій Київської облдержадміністрації повідомляє Вас про наступне.

В м. Буча Київської області по вул. Києво-Мироцька розташована територія колишнього дитячого спеціалізованого санаторію «Дружний», що знаходиться на балансі КМДА. Це колишня «Садиба Штамма» – цегляний будинок, дерев'яні та цегляні флігелі та залишки парку, що побудовані наприкінці XIX - початку XX ст. радником правління Києво-Ковельської залізниці Штаммом як заміська дача. Мурований панський будинок є цікавим зразком заміського будівництва початку XX ст. і має статус щойно виявленої пам'ятки архітектури.

Для складання облікової документації і занесення об'єкту до Державного реєстру нерухомих пам'яток України просимо надати обласному центру:

– історичні відомості про існування садиби у XX ст. (під час існування санаторію);
– інформацію про підпорядкування будівель і форму власності;
– поверховий план будинку.

З повагою

Директор **О.П. Шаповалов**

КИЇВСЬКА МІСЬКА РАДА
06 СЕР 2015
Вх. № 08/13844

Замок Штамма планують знести, а землю продати?

АВТОР JOURNALISTП`ЯТНИЦЯ, ЛИПНЯ 17, 2015 | 367 ПЕРЕГЛЯДІВ

Дитячі санаторії та лікувальні заклади, які знаходяться в комунальній власності Києва, зараз проходять аудиторську перевірку.

Вона має визначити, чи зможуть ці заклади функціонувати самостійно, якщо ні – з високою імовірністю буде продаж і приватизація. Про це нам повідомили в департаменті охорони здоров'я КМДА.

Аудиторську перевірка пройшов і санаторії "Дружний". Цей санаторій перебуває у підпорядкуванні Києва, хоча розташований у Бучі.

Десять років тому головний корпус санаторію вигорів і як оздоровниця не функціонує. Відтак висновки аудиторів невтішні.

"Швидше за все територію передадуть Міністерству оборони, після чого виставлять на продаж. Така ж доля чекає більшість санаторіїв та оздоровчо-курортних закладів, які перебувають у підпорядкуванні департаменту. Ремонтувати їх нема за що", – розповідає джерело в департаменті охорони здоров'я.

Стало відомо, що в Бучу, для проведення аудиторської перевірки приїздив особисто заступник голови КМДА та президент клініки "Борис" Михайло Радуцький.

"Саме після його візиту стало зрозуміло, що санаторій "Дружний" ремонтувати не вигідно, а краще продати", – додає джерело.

Ласий шматочок у лісі, розміром майже 5 га – омріяна для забудовників дорога земля під Києвом. Але чиновники мовчать про історичну цінність вигорілої всередині будівлі кінця 19, початку 20 ст, яку місцеві старожили називають "замком Штамма".

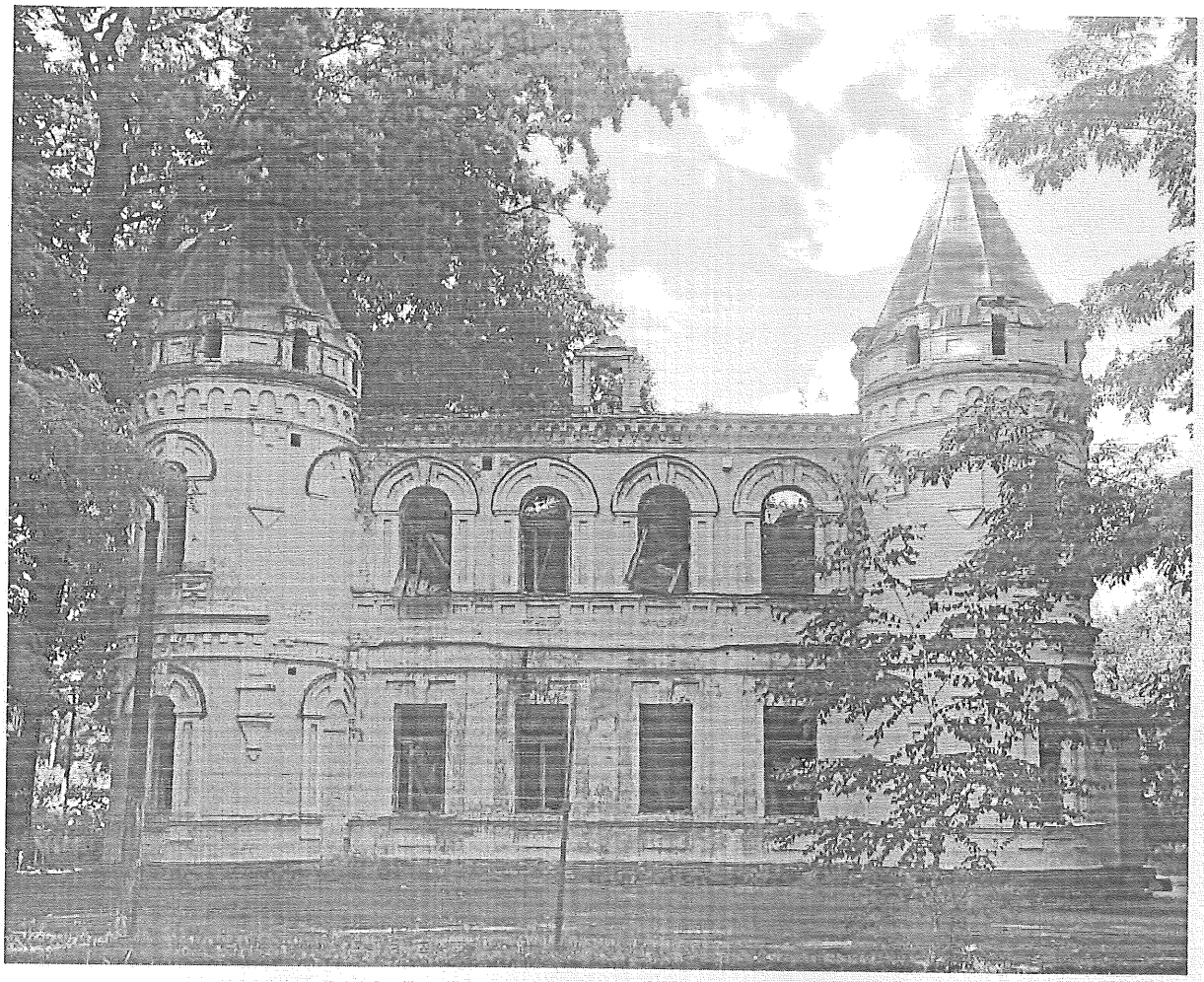

Цей будинок був збудований німельцим інженером Штаммом, який проектував залізницю Київ-Ковель. В цьому будинку інженер проживав з родиною до початку революційних подій 1917 року. Про це розповідають працівники санаторію.

Вони ж зазначають, що родина Штамма утримувала прислугу та кухарів, які мешкали в окремих дерев'яних будинках, що збереглися й до цього часу.

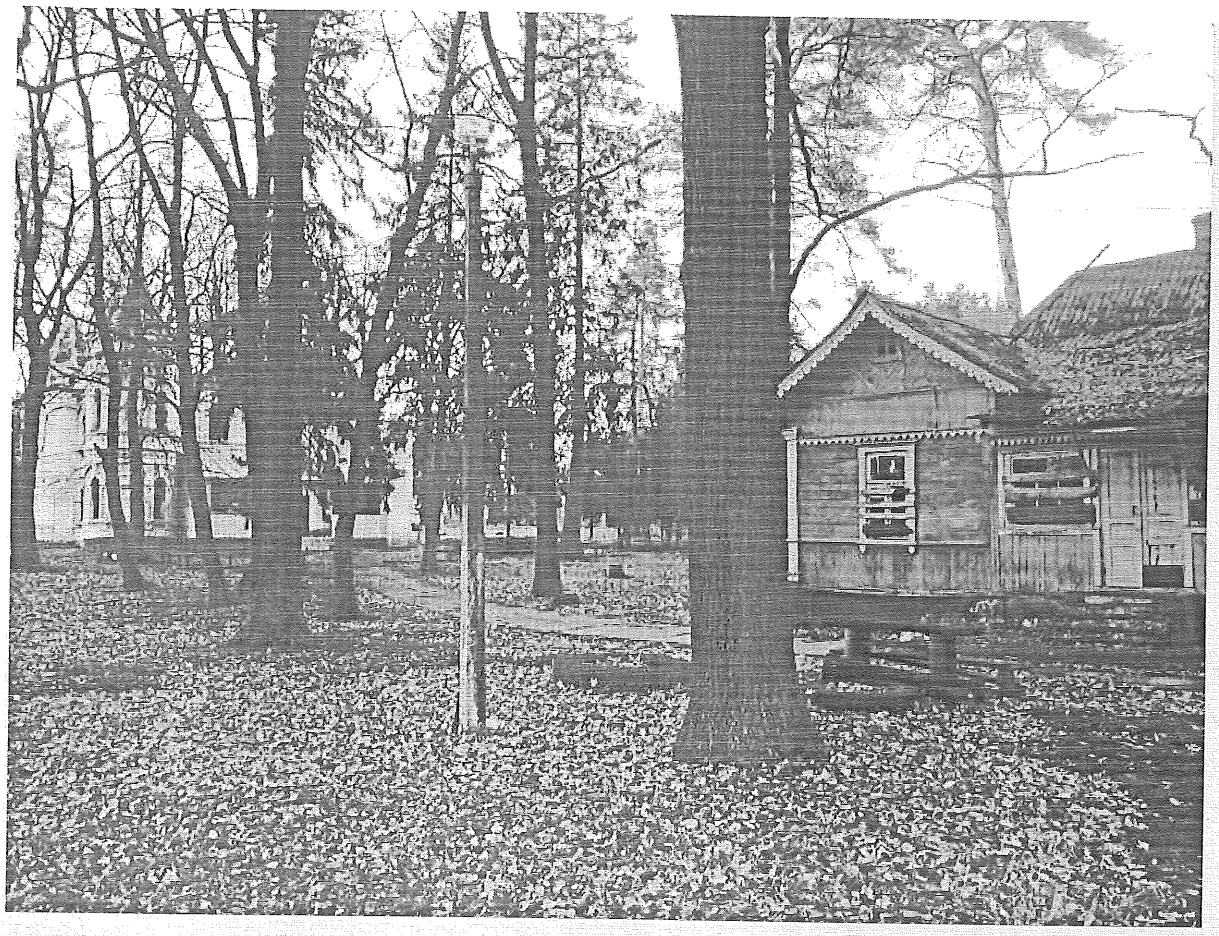

Штамм дбав про освіту мешканців хутору Ястремщина, де й збудував маєток. В одному з будинків була навіть школа для сільських дітей. Згодом, ще до війни, тут створили дитячий будинок, а після війни комплекс став дитячим санаторієм.

Після пожежі в будинку вцілів старовинний камін.

Одразу після пожежі будівлю збиралися ремонтувати, було навіть розпорядження тодішнього очільника Києва Олександра Омельченка. Але не судилося.

Зараз будинок всередині виглядає ось так.

З проханням передати ділянку Бучі до КМДА неодноразово зверталися представники бучанської влади. Зокрема, мер міста Буча забудовник Анатолій Федорук та його кум також забудовник Володимир Карплюк. Останній просив про передачу санаторію Ірину Геращенко, коли та приїздила до Бучі.

Лист Бучанської ради до КМДА, який потрапив до рук журналістів сайту "Громада Приірпіння", датований липнем 2014 року.

В ньому йдеться про наміри бучанської влади будувати на 5 га заклади спортивно-оздоровчого та соціального значення.

БУЧАНСЬКА МІСЬКА РАДА

08292, м.Буча, вул.Енергетиків, 12, тел.29-605, факс 29-690
http://www.bucha-rada.gov.ua E-mail: buchagrada@ukr.net

09.08.24 № 24-04/590
На № від

В.о.директора департаменту
охорони здоров'я виконавчого
органу Київської міської ради
(Київської міської державної
адміністрації)
Арешкович А.О.
01034 м. Київ
вул. Прорізна,19

Шановна Алло Олександрівно!

На теперішній час, згідно Закону України «Про регулювання містобудівної документації», Бучанська міська рада розробляє містобудівну документацію першого рівня, а саме Генеральний план з проектом зонування території міста Буча Київської області. В процесі збору вихідних даних на проектування Генерального плану м.Буча та проведення моніторингу земель населеному пункту, виконавчий комітет Бучанської міської ради звертається до Вас з пропозицією розглянути пропозицію та надати своє бачення щодо можливості розташування на території санаторію «Дружній», розташованого в місті Буча по вулиці Києво-Мирославській, 133, закладів спортивно-оздоровчого та соціального призначення.

Звертаємо до уваги той факт, що станом на сьогоднішній час, будівлі, що розташовані на території санаторію, знаходяться в занедбаному стані та деякі після пожежі і не виконують свої функції, виконавчий комітет Бучанської міської ради пропонує. Вас особливо розглянути пропозицію щодо можливості розташування на території санаторію «Дружній» таких об'єктів як загальноосвітня школа, дитячий садок, дитячо-юнацька спортивна школа та облаштування охоронної зони пам'ятки історичної пам'ятки місцевого значення, а саме будівлі в стилі тюдорського замку, розташованої уздовж Києво-Ковельської залізниці Штамма.

Виконавчий комітет Бучанської міської ради сподівається на Вашу розуміння, шановна Алло Олександрівно, та сприяння у вирішенні вищевказаної актуальної соціального питання для мешканців міста Буча.

В той же час, просимо надати дану інформацію в стислі терміни, враховуючи закінчення терміну розробки Генерального плану міста Буча.

З повагою

Бучанський міський голова

А.П.Федорук

Але як розпорядиться землею місцева влада дерибанників – добре відомо. Поряд з замком вже отримала наділи в лісі від бучанської влади українська співачка Наталія Могилевська та екс-нардеп комуніст Руслан Скарбовійчук.

Що стосується будівлі, збудованої більше 100 років тому, швидше за все – вона буде зруйнована, так як досі немає жодного охоронного статусу, а на її ремонт в держави немає коштів.

Ось фото, яке було зроблене одразу після пожежі у 2007 році.

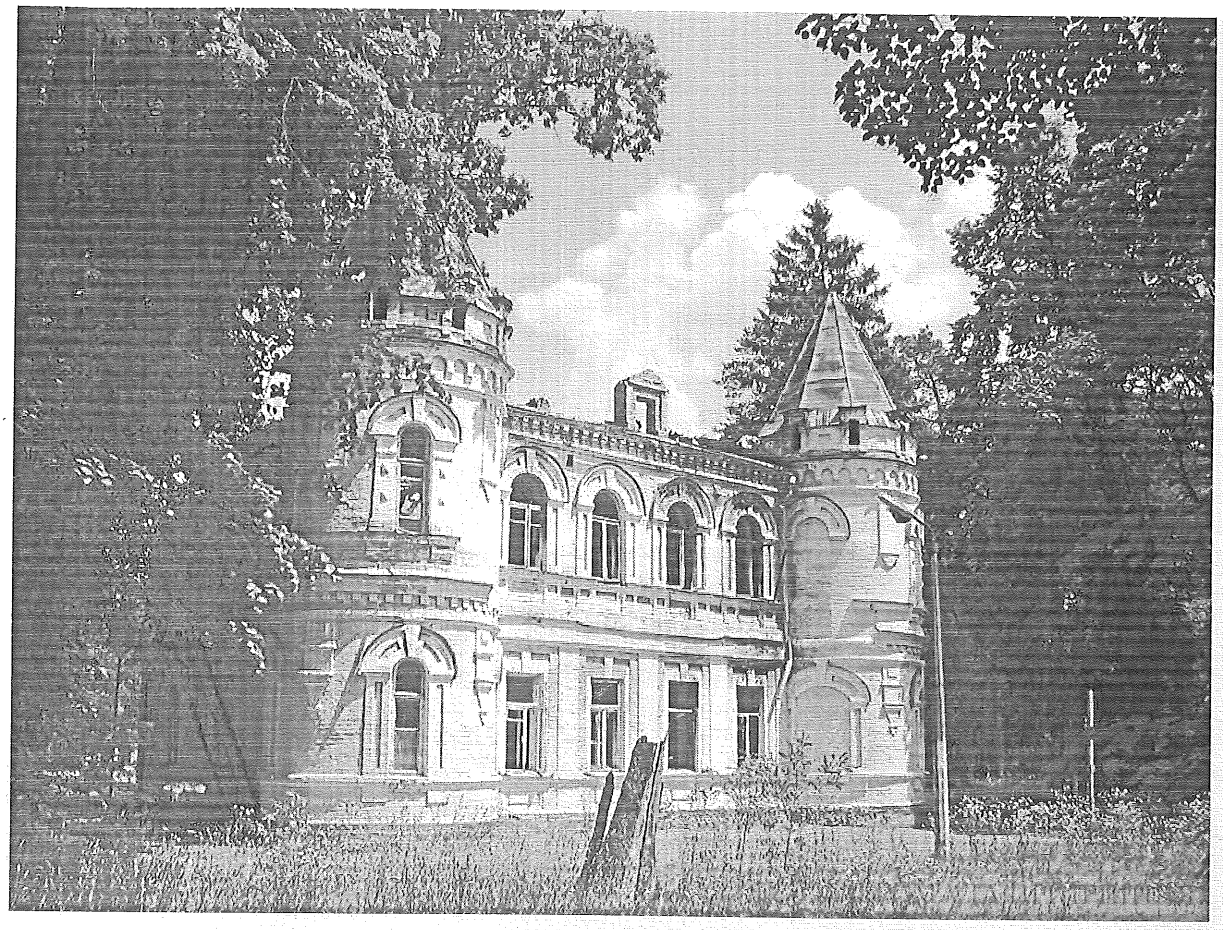

На першому етапі юридичного захисту будівлі необхідний хоча б статус “Нововиявленої пам’ятки історії місцевого значення”.

Про це говорить Олена Брияк, завідувач відділу краєзнавства центру охорони й наукових досліджень пам’яток культурної спадщини при КОДА.

“Зараз ми готуємо в міську раду Києва лист, що будинок Штамма – це пам’ятка архітектури як зразок стилю модерн, що потребує захисту. Зверніть увагу на будинок вокзалу Бучі, він збудований у схожій архітектурі, можливо навіть має спільного автора. Але інформації в архівах про ці споруди вкрай мало. Якщо нам вдасться отримати поповерховий план будинку Штамма, ми одразу подаємо обліковий документ на Міністерство культури для занесення будівлі до державного реєстру нерухомих пам’яток України”, – розповідає Брияк.

Аби вкотре привернути увагу до проблем навколо збереження будинку Штамма, бучанські активісти разом зі скульпторами, художниками, мультиплікаторами вирішили провести на тому місці мистецький пленер та майстер-класи для дітей.

“Ми з задоволенням погодилися взяти участь в пленері, оскільки це наша історія і буде шкода, якщо про неї наші нащідки дізнаються лише з наших спогадів. Після пленеру плануємо провести благодійний аукціон, на якому будуть продані роботи із зображенням замку. Виручені кошти плануємо віддати на реставрацію будинку. Можна почати хоча б з цього”, – говорить художник з Бучі Арсен Пелюшок.

Вже зголосилися взяти участь у пленері такі київські художники – Зігура Єгор, Наталія Перебойчук, Микита Зігура, Сергій Гуральский.

У неділю до митці приєднається відомий український художник Анатолій Фурлет.

Окрім пленеру буде також майстер-клас з малювання для дітей, який погодилися провести відома художниця-мультиплікатор Ярослава Руденко-Шведова, одна з авторів мультиплікаційного фільму “Котигорошко”.

Нагадаємо, нещодавно бучанські активісти провели суботник навколо замку Штамма, аби привернути увагу чиновників до проблеми.

На толоку прийшло близко ста бучанців, які хочуть зберегти історичну споруду для нащадків.

Доїхати можна з Києва маршруткою №381. Вийти на зупинці перехрестя Богдана Хмельницького та Нового шосе.

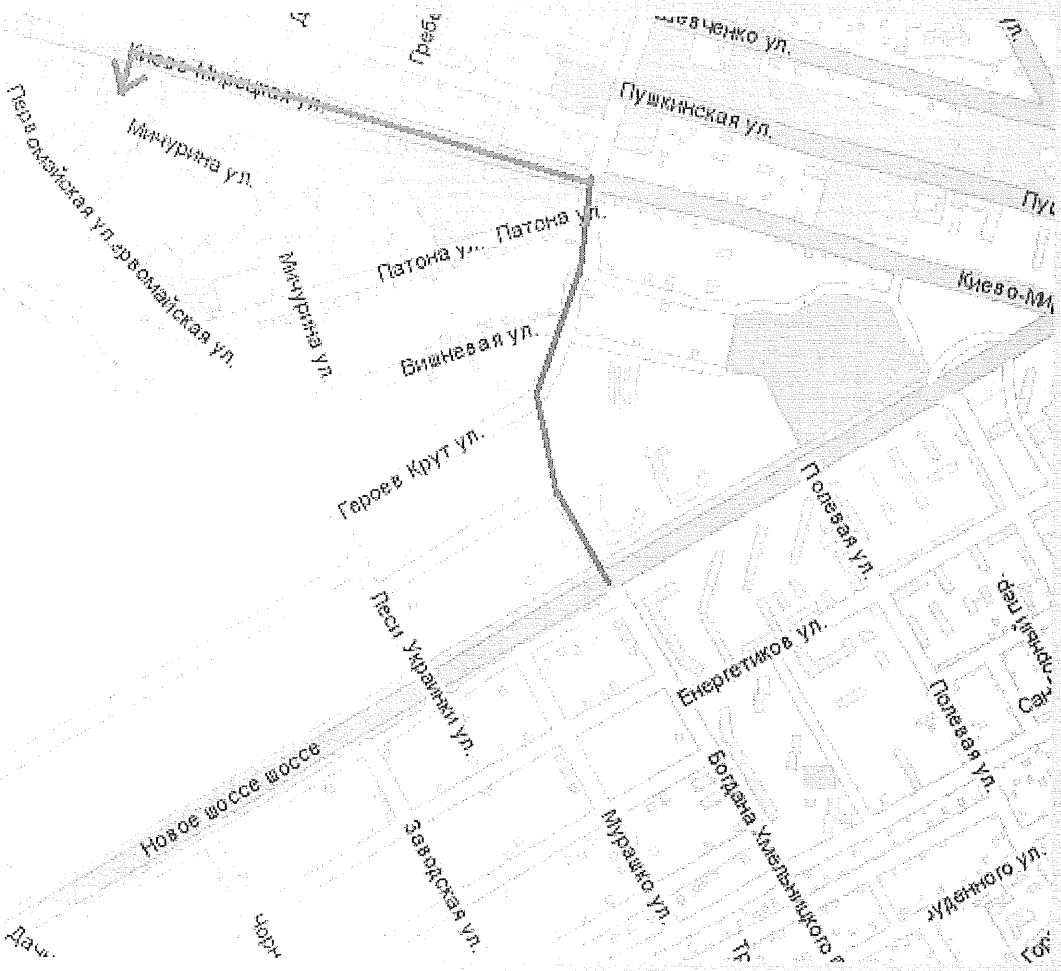

Чекаємо усіх, хто бажає долучитися до збереження архітектурної пам'ятки, в суботу та неділю 18 та 19 липня за адресою – Київська область, м. Буча, вул. Києво-Мироцька, 133.

БЛАГОДІЙНИЙ МИСТЕЦЬКИЙ ФОНД
імені МИХАЙЛА БОЙЧУКА

КИЇВСЬКА МІСЬКА РАДА
05 СЕР 2015
Вх. № 08/13770

№ 20

№ В-16 м. Київ, 0132, Кіквідзе 32а
тел. 4006177
30 липня 2015 р

Голові комісії з питань культури і туризму

Київської міської ради Бондаренку В.Д.

Шановний Володимире Дмитровичу!

Звертаємось до Вас з проханням перейменувати вулицю, названу в радянські часи іменем більшовика Кіквідзе, який будучи одним з керівників ВКП(б)У організовував у Києві масові репресії проти українського населення.

Натомість пропонуємо назвати цю вулицю на честь всесвітньо відомого українського художника Михайла Бойчука, мистецька школа якого визнана у світі, а освітній заклад Київський державний інститут декоративно-прикладного мистецтва і дизайну ім. Михайла Бойчука розташований на цій вулиці.

За дорученням Ради фонду -

Голова Фонду,

зав. кафедри Інституту ім. М. Бойчука,

професор, академік УАН

Роман Дяків

01103, Україна, вул. Кіквідзе, 32
Тел/факс: (044) 285 32 81

N 21

КИЇВСЬКИЙ НАЦІОНАЛЬНИЙ УНІВЕРСИТЕТ імені ТАРАСА ШЕВЧЕНКА

KYIV NATIONAL TARAS SHEVCHENKO UNIVERSITY

ІСТОРИЧНИЙ ФАКУЛЬТЕТ

01033 м. Київ, вул. Володимирська, 60, ауд. 349; тел/факс: 239-32-12
Електронна адреса, e-mail: history_dpt.head@univ.net.ua; Internet: http:/www.history.univ.kiev.ua

_____№_____

на_____від_____

Київському міському голові

Кличку В.В.

Шановний Віталію Володимировичу!

З метою виконання Закону України "Про засудження комуністичного та націонал-соціалістичного (нацистського) тоталітарних режимів в Україні і заборона пропаганди їх символіки" історичний факультет Київського національного університету імені Тараса Шевченка пропонує перейменувати вулицю Онуфрія Трутенка (члена Деміївського ревкому у 1919 р.) в Голосіївському районі на вулицю Михайла Максимовича – першого ректора Університету Св. Володимира - вченого-енциклопедиста, фольклориста, історика, філолога, етнографа, ботаніка, який значну частину життя присвятив Київському університету і Києву. Вулиця О. Трутенка пролягає паралельно вулиці Ломоносова, на якій розташовані гуртожитки КНУ імені Тараса Шевченка, будинки, де проживають викладачі і співробітники. В цьому районі, на вулицях Васильківський та проспекті академіка Глушкова, розміщені корпуси 8 факультетів Київського університету, Інститут післядипломної освіти КНУ. Вулиця Максимовича в Києві існувала впродовж 1961- до початку 1990-х років у Святошинському районі, пролягала від Брест-Литовського проспекту до вулиці Михайла Чалого. Зараз вважається такою, що зникла з карти Києва з невідомих причин, існує у вигляді безіменного проїзду, що сполучає проспект Перемоги та вулицю Михайла Чалого. Вулиці імені Михайла Максимовича існують у низці міст України: Вінниці, Івано-Франківську, Львові. Колектив історичного факультету вважає за доцільне відродити вулицю Михайла Максимовича на мапі Києва і сподівається на Вашу підтримку.

З повагою,
декан історичного факультету
КНУ імені Тараса Шевченка **проф. І.К. Патриляк**

Київська міська державна адміністрація
13.08.2015 № 25686

МИХАЙЛО ОЛЕКСАНДРОВИЧ МАКСИМОВИЧ

(3(15) вересня1804,— 10(22) листопада1873)

У 1819 р. він закінчив Новгород-Сіверську гімназію, 1823 р. - Московський університет (словесний і природничий відділи філософського факультету, згодом ще й медичний). Залишився при університеті для науково-академічної праці, викладав ботаніку. У 1833 р. одержав ступінь доктора й був іменований ординарним професором на кафедрі ботаніки Московського університету. У 1834 р. в Університеті Св. Володимира М. Максимович став професором російської словесності й був обраний його першим ректором.

Рід Максимовичів у гетьманські часи належав до кола козацьких старшинських домів і походив від Максима Васильківського, який жив у другій половині XVII століття в Києві, на Печерську, і прозивався Печерським.

Особливе місце в дослідницькій роботі М.Максимовича займав Київ, історії та культурі міста він присвятив кілька статей, в також «Нарис історії Києва» (1847).

У 1834 р. під його керівництвом розпочав діяльність «Тимчасовий комітет для дослідження старожитностей», результатом роботи якого було створення при Університеті Св. Володимира в 1837 році музею старожитностей. Ним були сформовані і виданий альманах «Киевлянин» (1841-1842). Під ідейним впливом першого ректора університету Св. Володимира оформилося і функціонувало Кирило-Мефодіївське братство, а також «Київська громада» на межі 1850-1860-х років.

В історичних творах М. Максимович обстоював генетичний зв'язок між княжою та козацько-гетьманською добами в історії України. У статті «О мнимом запустении Украины» (1857 р.) та «Письмах» до М.Погодіна, Максимович довів безпідставність його гіпотези про «великоруське» населення Київщини за княжої доби. Численні праці Максимовича з історії княжої України, Києва та його пам'яток («Письма о Киеве к М.Погодину», 1871 та ін.), з історії козаччини, гетьманщини й гайдамаччини (розвідки про гетьмана П.Сагайдачного, «История письма о казаках приднепровских», 1863–1865), «Письма о Б.Хмельницком», 1859, «Бубновская сотня», 1848–1849, про Гайдамаччину й Коліївщину тощо, мали особливе значення для дальшого розвитку української історіографії. В 1830–1834 рр. видав три випуски альманаху «Денница».

Під час роботи в Києві М.Максимович реалізував себе як славіст-мовознавець світового масштабу, розробляючи найдокладнішу (на той час) класифікацію слов'янських мов. Він приділив особливу увагу обґрунтуванню самостійного статусу української мови, яка за давністю, масштабністю та іншими характеристиками не поступається російській, польській чи чеській.

На фасаді Червоного корпусу Київського національного університету встановлена меморіальна дошка на честь Михайла Максимовича, його ім'я носить Наукова бібліотека університету. У 2004 р. випущена поштова марка на честь 200-річчя з дня його народження та пам'ятна монета України.

„Д" Київрада

№ 22

01044, Київ, Хрещатик ,36
Голові Київської міської державної адміністрації
Кличко В.В.

Шановний Віталію Володимировичу!

Дозвольте висловити подяку Вашій команді та особисто Вам за прогресивну культурну політику в нашому місті. В цьому контексті мене особисто зворушили громадські ініціативи щодо присвоєння районній бібліотеці № 141 імені мого батька, Павла Загребельного та оперативні дії на їхню підтримку комісії Київської міської ради з питань культури та туризму.

Водночас уклінно прошу Вас, Віталію Володимировичу, всіх причетних до цієї справи відмовитись від супутньої пропозиції фінансування «обладнання пам'ятного місця письменника біля зазначеної бібліотеки за адресою: вул. Драйзера,6.». Хіба в нинішні скрутні часи немає кращого застосування для 200 тис. гривень!

Після смерті батька я написав та опублікував дві його біографії. Книги вийшли друком у приватному видавництві коштом останнього. Свою авторську винагороду я стовідсотково витратив на придбання підручників для дитячого туберкульозного диспансеру в місті Боярка. Причин було дві. Мій батько помер від сухоти. І друга причина – так він заповідав діяти своїм власним прикладом. Починаючи із 1991 року і до останнього дня життя, 3 лютого 2009 року, Павло Загребельний видав свої книги у приватних видавництвах – жодної сторінки чи рядка за кошти платників податків у державних видавництвах. Павло Загребельний розумів – країна молода, їй скрутно. Не отримував жодної бюджетної підтримки, окрім пенсії. Після присвоєння йому в 2004 році звання Героя України не оформляв жодної відповідної пільги.

Розумію, що сам процес перейменування бібліотеки № 141 вимагає фінансування. Моя родина, я особисто готові долучитися до цієї справи. Також вважатиму за честь подарувати книги батька, які маю у своїй книгозбірні, бібліотеці № 141.

З надією на розуміння та з глибокою повагою,

Михайло Загребельний

03 серпня 2015року
конт. тел. 097-502-13-22;
044-259-25-34

Київська міська державна адміністрація
05.08.2015 № 3-16028

Київська міська державна адміністрація
05 СЕР 2015
Вх. № 3-16028

№ 23.1

Віце-прем'єр-міністру– Міністру культури України
Кириленку В.А.

Київському міському голові, Голові Київської міської державної адміністрації
Кличку В.В.

Голові комітету Верховної Ради з питань культури та духовності
Княжицькому М.Л.

√ **Голові постійної комісії Київської міської ради з питань культури і туризму**
Бондаренку В.Д.

05. 08. 2015
м. Київ

Іванов Антон Володимирович
050 494 58 30
м. Київ, бул. Перова 20/2

ЗВЕРНЕННЯ ДІЯЧІВ КУЛЬТУРИ І ГРОМАДСЬКИХ АКТИВІСТІВ

Шановні панове!

Звертаємось до вас, як до відповідальних посадових осіб з метою запобігання культурній катастрофі, яка розгортається на наших очах, й особливо загрозливих форм набуває у столиці.

Цього року Верховною Радою України було прийнято Закон України про декомунізацію - "Про засудження комуністичного та націонал-соціалістичного (нацистського) тоталітарних режимів в Україні та заборону пропаганди їхньої символіки". Цей документ спричинив низку необґрунтованих рішень з боку Київської міської ради та Київської міської держаної адміністрації. Зокрема проекти рішення Київської міської ради "Про демонтаж об'єктів оздоблення станцій Київського метрополітену - носіїв комуністичної символіки" (депутата Р. Андрійка з ВО "Свобода" від 20.04.2015) та рішення Київської міської ради від 14.05.2015 "Про заміну комуністичної символіки на будівлях та спорудах, які належать до комунальної власності територіальної громади м. Києва" (депутата О.Вовченка з "Радикальної партії Олега Ляшка").

Київська міська рада
07.08.2015 № 08/КО-7231

Згідно з останнім рішенням, перелік складають балансоутримувачі; затвердження переліку рішенням Київради не передбачається.

У результаті існує реальна загроза знищення видатних пам'яток українського мистецтва XX сторіччя. Бездіяльність профільних посадовців може призвести до незворотних втрат, а також серйозного суспільного конфлікту.

Вандалізм є неприйнятною формою розв'язання проблеми контраверсійного історичного спадку та історичної пам'яті. Знищення пам'яток культури засуджується усім міжнародним товариством і є абсолютно неприпустимою практикою у країні, яка декларує європейський вектор культурного розвитку. Такі законодавчі акти та байдужість посадових осіб призводять не тільки до знищення культурних пам'яток, а й провокують у суспільстві самоуправство, неправову поведінку, агресію та нетерпимість.

Вимагаємо терміново:

1. **Накласти мораторій на рішення щодо демонтажу об'єктів, які підпадають під дію закону про декомунізацію.**

2. **Офіційно звернутись до власників та утримувачів будівель щодо неприпустимості самовільних дій з демонтажу об'єктів культури.**

3. **Сформувати експертну комісію у складі авторитетних мистецтвознавців, істориків, митців, культурологів, архітекторів, пам'яткоохоронців та інших профільних фахівців з метою розробки плану і механізму прийняття рішень щодо подальшої долі культурних об'єктів, що підпадають під дію вищезгаданого закону. Ми готові до співпраці, надати консультації, сформувати пропозиції і кандидатури.**

4. **Надати нам інформацію по вже прийнятих рішеннях і складених списках з цього питання згідно з Законом України "Про доступ до публічної інформації" №2939 від 13.01.2011.**

5. **Висвітлити інформацію з цього питання про відповідальних осіб, склад відповідних комісій, офіційні рішення та списки об'єктів, які підпадають під дію даного закону, розмістивши всі документи в ЗМІ та на сайтах задіяних у**

Аліса Ложкіна, заступник генерального директора Національного культурно-мистецького та музейного комплексу "Маєрський Арсенал"; головний редактор журналу Art Україна

Аксинія Кузіна, журналіст, кінознавець, громадський активіст

Олена Бравенко, продюсер, громадський активіст, ГО конгрес активістів культури

О. Б.

Олександра Коваль, президент ГО „Форум видавців"

Коваль

Павло Гудимов, меценат, куратор, засновник арт-центру „Я Гаєрле"

П. Гудимов

Владислава Осьмак, культуролог

Олеся Островська-Кюба, культуролог, О.О.

Катерина Гейлор, арт-менеджер

Євгенія Білорусець, стів-редактор журналу „Прообраз" художниця

реалізації цього закону установ та організацій. Надіслати таку інформацію у профільні пам'яткоохоронні державні та громадські організації.

Адреса для відповіді:
01010, м. Київ, вул.Суворова, 4/6, 13 поверх, ГО "Центр UA"
контакти. +380 (66) 748 83 16, culturalreforms@gmail.com

Сподіваємося на розуміння, негайне прийняття рішень і співпрацю,

Марія Задорожна, мистецтвознавець
генеральний директор Національного
художнього музею України

Ольга Литвинець
головний зберігач НХМУ
секретар ІКОМ України

Оксана Гарешнєва
завідувача відділом
Національного худ. музею України

Юлія Вагановва
мистецтвознавець, заступник директора
Національний художній музей України

Лариса Семенко, мистецтвознавець, ведуча
Львівського радіо

Олександр Ростбурд, художник

Вас має Черешчак, керівник
Центру візуальної культури
закладу Києво-Могилянської академії

Володимир Кадиров, арт-менеджер, експерт групи Культура
Реанімаційного Пакету Реформ

Катерина Чужа, член Асоціації ICOM України,
група Культура 2021

№ 23.2

Віце-прем'єр-міністру, Міністру культури України

Кириленку В.А.

Голові постійної комісії Київської міської ради з питань культури і туризму

Бондаренку В.Д.

17. 08. 2015

Контактна особа: Іванов Антон Володимирович
незалежний куратор, громадський активіст
050 494 58 30
thousandays@gmail.com
бул, Перова 20/2, кв. 112

м. Київ

ЗВЕРНЕННЯ ДІЯЧІВ КУЛЬТУРИ І ГРОМАДСЬКИХ АКТИВІСТІВ

Шановні панове!

Громадські активісти та діячі культури пропонують склад експертної комісії, в яку увійдуть авторитетні мистецтвознавці, історики, митці, культурологи, архітектори, пам'ятко охоронці та інші профільні фахівці з метою розробки плану і механізму прийняття рішень щодо подальшої долі культурних об'єктів, що підпадають під дію Закону України «Про засудження комуністичного та націонал-соціалістичного (нацистського) тоталітарних режимів в Україні та заборону пропаганди їхньої символіки». Цей документ спричинив низку необґрунтованих рішень з боку Київської міської ради та Київської міської держаної адміністрації. Зокрема проекти рішення Київської міської ради «Про демонтаж об'єктів оздоблення станцій Київського метрополітену – носіїв комуністичної символіки» (депутата Р. Андрійка з ВО "Свобода" від 20.04.2015) та рішення Київської міської ради від 14.05.2015 «Про заміну комуністичної символіки на будівлях та спорудах, які належать до комунальної власності територіальної громади м. Києва» (депутата О.Вовченка з «Радикальної партії Олега Ляшка»).

Звертаємось до вас, як до відповідальних посадових осіб з метою запобігання культурній катастрофі, яка розгортається на наших очах, й особливо загрозливих форм набуває у столиці.

У результаті, існує реальна загроза знищення видатних пам'яток українського мистецтва XX сторіччя. Бездіяльність профільних посадовців може призвести до незворотних втрат, а також серйозного суспільного конфлікту.

Київська міська рада
19.08.2015 № 08/КО-7685

Спільнота діячів культури та громадських активістів пропонує кандидатури наступних експертів, які дали згоду взяти участь у роботі фахової комісії:

Марія Задорожна	Мистецтвознавець, генеральний директор Національного художнього музею України.	m.zadorozhna@gmail.com	066 387 81 92
Оксана Баршинова	Мистецтвознавець, куратор, завідуюча відділом мистецтва XX – XXI ст. Національного художнього музею України	barshynova@gmail.com	097 507 52 36
Аліса Ложкіна	Заступник генерального директора Національного Культурно-мистецького та музейного комплексу "Мистецький Арсенал", головний редактор журналу ART UKRAINE	gecto4ka@gmail.com	067 408 12 01
Євген Карась	Член Громадської ради при Комітеті ВРУ з питань культури і духовності, Президент Асоціації діячів сучасного мистецтва України, керівник "Карась Галерея"	evgenkaras@gmail.com	050 462 24 48
Людмила Огнєва	Дослідниця монументальної спадщини Горської	ogneva@i.ua	099 153 63 15
Олександр Бурлака	Архітектор, дослідник радянського модернізму	oleksandr.burlaka@gmail.com	097 621 40 71
Євгенія Моляр	Мистецтвознавиця, куратока проекту SOVIET MOSAICS IN UKRAINE фонду ІЗОЛЯЦІЯ	ievgeniia.moliar@izolyatsia.org	050 216 54 84
Людмила Ковальська	Співробітниця НХМУ		
Тетяна Кочубинська	Мистецтвознавиця	Tkochubinska@gmail.com	067 509 91 24
Грагоров Олексій Вікторович	Голова секції монументалістики Спілки художників		067 911 24 47
Володимир Петрашик	Історик мистецтва		066 624 33 19
Віктор Зотов	Архітектор, урбаніст, засновник архітектурного бюро "ZOTOV&CO"	office@zotov.com.ua	067 625 56 69

Олена Живкова	Мистецтвознавець, дослідник, експерт, Музей мистецтв імені Богдана та Варвари Ханенків.	www.facebook.com/olena.zhivkova	063 754 57 73
Володимир Прядка	Художник монументаліст, педагог, член спілки художників України.		066 288 30 27
Наталія Литовченко	Член спілки художників України.		096 376 01 73
Віктор Сидоренко	Член спілки художників України, куратор, педагог, віце-президент Національної академії мистецтв України.		050 462 03 81

Комісія складається з авторитетних фахівців галузі культури, представників державних художніх інституцій, незалежних експертів. Це професіонали з бездоганною репутацією, яким культурна спільнота з повагою делегує репрезентативну думку для максимально зваженого та професійного підходу до збереження пам'яток культури та мистецтва.

Ми закликаємо дослухатися до експертних рішень професіоналів та вести конструктивний діалог влади з громадянським суспільством для побудови раціональних та ефективних механізмів прийняття рішень, щодо подальшою долі об'єктів мистецтва XX століття.

Сподіваємося на розуміння, негайне прийняття рішень і співпрацю.

Олександр Ройтбурд, художник

Євген Карась, член Громадської ради при Комітеті ВРУ з питань культури і духовності, Президент Асоціації діячів сучасного мистецтва України, керівник "Карась Галерея"

Євгенія Моляр, мистецтвознавиця, куратока проекту SOVIET MOSAICS IN UKRAINE фонду ІЗОЛЯЦІЯ

Аксиня Куріна, журналіст, кінознавець, громадський активіст

Наталія Заболотна, генеральний директор Національного Культурно-мистецького та музейного комплексу "Мистецький Арсенал"

Аліса Ложкіна, заступник генерального директора Національного Культурно-мистецького та музейного комплексу "Мистецький Арсенал", головний редактор журналу ART UKRAINE

Марія Задорожна, мистецтвознавець, генеральний директор Національного художнього музею України

Юлія Литвинець, мистецтвознавець, головний зберігач Національного художнього музею України

Юлія Ваганова, мистецтвознавець, заступник генерального директора Національного художнього музею України

Оксана Баршинова, мистецтвознавець, куратор, завідуюча відділом мистецтва XX – XXI ст. Національного художнього музею України

Віктор Сидоренко, художник, директор Институти проблем сучасного мистецтва

Андрій Чебикін, художник-графік, ректор Національної академії образотворчого мистецтва і архітектури, президент Національної академії мистецтв України

Лариса Денисенко, письменниця, ведуча Громадського радіо

Олександра Коваль, президент ГО "Форум видавців"

Владислав Троїцький, режисер, продюсер, засновник фестивалю ГОГОЛЬFEST

Василь Черепанін, культуролог, керівник Центру візуальної культури, викладач Національного університету "Києво-Могилянська академія"

Павел Гудимов, музикант, куратор, засновник арт-центру "Я Галерея"

Олена Живкова, заступник генерального директора з науково-дослідницької роботи Національного музею західного і східного мистецтва ім. Богдана і Варвари Ханенків

Євгенія Білорусець, художниця, спів-засновниця видання Prostory

Володимир Кадигроб, арт-менеджер, експерт групи Культура Реанімаційного Пакету Реформ

Катерина Чуєва, музейник, член Президії Українського комітету Міжнародної ради музеїв (ICOM), виконавчий секретар Blue Shield Ukraine

Катерина Ботанова, член робочої групи "Культура-2025", куратор фестивалю CULTURESCAPES (Швейцарія)

Олена Правило, продюсер, громадський активіст, ГО Конгрес активістів культури

Владислава Осьмак, культуролог, викладач, викладач Національного університету "Києво-Могилянська академія"

Додаткова інформація: culturalreforms@gmail.com
050 494 58 30

Олександр Бурлака, архітектор, дослідник радянського модернізму

Тетяна Жмурко, мистецтвознавець, національний худ. музей Укр.

Татьяна Кочубинская, искусствовед, Pinchuk Art Centre

№ 23.3.

Реанімаційний пакет реформ

platforma.reform@gmail.com | facebook.com/platforma.reform

7 серпня 2015 р., м. Київ, реєстр. № 1000728-1

До Київської міської Ради
До Київської міської державної адміністрації

Шановні Депутати!
Шановні колеги!

Просимо розглянути питання знесення пам'яток культури радянського періоду.
Нещодавно Верховною Радою України було прийнято Закон України про декомунізацію – "Про засудження комуністичного та націонал-соціалістичного (нацистського) тоталітарних режимів в Україні та заборону пропаганди їхньої символіки". На виконання зазначеного Закону Київська міська рада та Київська міська держана адміністрація прийняли низку рішень, зокрема проекти рішення Київської міської ради "Про демонтаж об'єктів оздоблення станцій Київського метрополітену – носіїв комуністичної символіки" (подання депутата Р. Андрійка з ВО "Свобода" від 20.04.2015) та рішення Київської міської ради від 14.05.2015 "Про заміну комуністичної символіки на будівлях та спорудах, які належать до комунальної власності територіальної громади м. Києва" (подання депутата О. Вовченка з "Радикальної партії Олега Ляшка").

На виконання прийнятих рішень вже почався демонтаж пам'яток культури радянського періоду в Київському метрополітені - монументальних декоративних мозаїк, зразків радянського модернізму, які є надзвичайно важливою верствою української культури, а також унікальними пам'ятками світового мистецтва.
Натомість згідно з ст.22 Закону України «Про охорону культурної спадщини» пам'ятки, їхні частини, пов'язане з ними рухоме та нерухоме майно забороняється зносити, змінювати, замінювати, переміщувати (переносити) на інші місця.

Відповідно ст.13 Закону України «Про охорону культурної спадщини» об'єкти культурної спадщини незалежно від форм власності відповідно до їхньої археологічної, естетичної, етнологічної, історичної, мистецької, наукової чи художньої цінності підлягають реєстрації шляхом занесення до Державного реєстру нерухомих пам'яток України (далі – Реєстр) за категоріями національного та місцевого значення пам'ятки. Порядок визначення категорій пам'яток встановлюється Кабінетом Міністрів України. Із занесенням до Реєстру на об'єкт культурної спадщини, на всі його складові елементи, що становлять предмет його охорони, поширюється правовий статус пам'ятки.

КИЇВСЬКА МІСЬКА РАДА
13 СЕР 2015
Вх. № 08/14182

Таким чином, археологічну, естетичну, етнологічну, історичну, мистецьку, наукову чи художню цінності пам'ятки культурної спадщини радянського періоду мають встановити професійні експерти, а не чиновники державних чи комунальних органів управління.

За таких обставин вважаємо за необхідне:

1. Створити незалежну експертну комісію, для визначення археологічної, естетичної, етнологічної, історичної, мистецької, наукової чи художньої цінності культурних об'єктів радянського періоду та пропонуємо включити до неї наступних професійних експертів:

- Людмила Ковальська - співробітник Національного художнього музею України;
- Тетяна Кочубинська - мистецтвознавець, дослідник мистецтва шістдесятників;
- Олександр Бурлака та Євгенія Губкіна - архітектори, що займаються вивченням спадщиною радянського модернізму;
- Віктор Григоров - голова секції монументалістики Спілки художників України;
- Владимир Петрашик – історик мистецтв;
- Євгенія Моляр - мистецтвознавець, куратор проекту SOVIET MOSAICS IN UKRAINE фонду Ізоляція;
- Наталія Литовченко – художниця-монументалістка;
- Олександр Ройтбурд, художник;
- Євген Карась, галерист, співзасновник та керівник Інтернет-порталу «Сучасне мистецтво України»;
- Владимир Бовкун, художник;
- Аліса Ложкіна, заступник генерального директора Національного Культурно-мистецького та музейного комплексу "Мистецький Арсенал";
- Антон Корвін-Піотровський – експерт Реанімаційного пакету Реформ, археолог;
- Людмила Огнєва - дослідниця монументальної спадщини.

2. Накласти мораторій на рішення Київська міська рада та Київська міська держана адміністрація щодо демонтажу об'єктів, які підпадають під дію закону про декомунізацію до моменту винесення рішення експертної комісії.

3. Доручити експертній комісії разом із відповідальними особами Київської міська ради та Київської міської держаної адміністрації випрацювати рішення щодо подальшої долі об'єктів, що підпадають під дію вищезазначеного закону.

4. Надати інформацію по вже прийнятих рішеннях і складених списках з цього питання згідно з Законом України "Про доступ до публічної інформації" N2939 від 13.01.2011.

Нагадаємо, що кияни, митці, фахівці проекту Soviet mosaics in Ukraine Фонду Ізоляція, який займається дослідженням, документацією та каталогізацією монументальних мозаїк, неодноразово висловлювалися про недопустимість знищення пам'яток культури без прийняття експертного рішення щодо кожного об'єкту окремо та участі громадської у прийняті відповідних рішень:

http://izin.com.ua/letter/

http://www.ukrinform.ua/ukr/news/eksperti_proti_dekomunizatsiii_mozaiik_u_metro_2055720

http://www.ukrinform.ua/ukr/news/u_kiiivskomu_metro_rozpovili_shcho_zroblyat_z_radyanskoyu_simvolikoyu_2062007

http://blogs.pravda.com.ua/authors/kurina/55c1c132946a6/

http://antifashist.com/item/kievlyane-vystupili-protiv-unichtozheniya-sovetskoj-mozaiki-v-metro.html,

наголошуючи на тому, що культурні пам'ятки належать народові України, а не популістам політичних партій, які виробляють свій передвиборчий капітал.

Просимо терміново долучитися до вирішення поставленої проблеми.

З повагою,
Наталія Кривда,
головний експерт групи «Культура» Реанімаційного Пакету Реформ

За детальнішою інформацією звертайтесь: Тетяна Кириленко – 05097 93 596, Андрій Андрушків – 096 609 59 76.

Експерти групи Культура-Реанімаційного Пакету Реформ
01001, м. Київ, вул. Ольгінська, 6, офіс Реанімаційного Пакету Реформ
(050) 3124193 група Культура-РПР (067) 4012048 –офіс РПР

№ 24

ДЕПУТАТ

КИЇВСЬКОЇ МІСЬКОЇ РАДИ VII СКЛИКАННЯ

"31" липня 2015 р. № 08/279/052-354

Голові постійної комісії Київської міської ради з питань культури та туризму
Бондаренку В.Д.
01044, м. Київ, вул. Хрещатик, 32

ДЕПУТАТСЬКЕ ЗВЕРНЕННЯ

До мене як до депутата Київської міської ради на особистому прийомі звернулася Лаврусенко Людмила Миколаївна, яка проживає за адресою: м. Київ, пр. Оболонський, б. 14-А, кв. 201, з пропозицією створення надбудов на дахах будинків для теплиць та майстерень художників.

Лаврусенко Л.М. запропонувала цікаву творчу ідею, що можливо створить новий простір для митців.

Керуючись ст. 11, 13 Закону України «Про статус депутатів місцевих рад», звертаюся до Вас з проханням більш детально розглянути пропозицію Лаврусенко Л.М.

Про результати розгляду звернення та вжиті заходи прошу повідомити за поштовою адресою: 04205, м. Київ, пр-т. Оболонський, 14, абонентська скринька №15, копію відповіді надіслати Лаврусенко Л.М. за адресою: м. Київ, пр. Оболонський, б. 14-А, кв. 201.

Додатки: копія заяви.

З повагою,
Депутат Київської міської ради **Ю. Лещенко**
(посв. № 62)

Київська міська рада
03.08.2015 № 08/Л-7007

Вик.: А. Шерстюк
тел. 384-07-55

Депутату Київради
Лещенко Юрію
Володимировичу

Лавруненко Людмила
Миколаївна,
м. Київ, пр. Оболонський
14а, кв. 201
тел. 419-47-72.

1. Пропозиції:
Будь ласка, зробіть покращити порядку води. Періодично вона буває, потім знову пропадає або взагалі немає.

2. Основою малих архітектурних форм в м. Києві. Поодинокі на лавці по вул. Терещенківській навпроти музеїв і за спиною Т.Г. Шевченко „Коротко-ногу потвору з жабячим обличчям." Соромно за Україну, за таке мистецтво. Наша країна має дуже багато талановитих художників і скульпторів. Чому подібне жудасні речі?

3. На дахах будинків можна зробити надбудови для творців художників.

Київська міська рада
03.08.2015 № 08/Л-7007

Оренда всіх приміщень швидко відновить будинок міста.

Не задимлять технічні поверхи, не буде потреби кожного разу „лагодити покрівлю". Тай вода стікатиме по трубах і „дурнях" не буде потреби збивати їх і вони не будуть вбивати людей (таке вже було).

Рада, що проходила з днів, не залишилось жодного вільного поверху.

Я маленька людина, на мої пропозиції навряд чи хтось звернє увагу. Але ж наші обранці повинні звернути увагу на думки простих людей.

З повагою і повагою.

П. Лівшук

29 липня 2015 р.

№25

ДЕПУТАТ

КИЇВСЬКОЇ МІСЬКОЇ РАДИ VII СКЛИКАННЯ

"10" серпня 2015 р.

№ 08/279/1054-200

Київському міському голові та Голові Київської міської державної адміністрації Кличку Віталію Володимировичу

Київська міська державна адміністрація
12.08.2015 № **25419**

ДЕПУТАТСЬКЕ ЗВЕРНЕННЯ

Шановний Віталію Володимировичу!

До мене, як до депутата Київської міської ради, звернулась ініціативна група, котра складається з мешканців міста Києва з проханням допомогти у вирішенні проведення саміту.

23 жовтня – 1 листопада 2015 року у Києві відбудеться САММІТ МАЙБУТНЬОГО УКРАЇНИ, фестиваль воркшопів, тренінгів конференцій, відкритих публічних форумів, діалогу спільнот разом з фасилітаторами з України, Європи та Америки.

Представник організатора, Юлія Філіпповська, яка являється директором Інституту Глибинної Демократії в Україні, просить підтримати цю подію і стати її патронатом, а також допомогти із розповсюдженням інформації серед зацікавлених сторін. Дана підтримка не потребує фінансування.

Зі своєї сторони прошу підтримати даний саміт, оскільки він стане важливою віхою у створенні майбутньої історії України.

З повагою,
Член депутатської фракції
«Об'єднання «Самопоміч»
у Київській міській раді **Логвін А.І.**

Заступник міського голови - секретар
Київради

Бондаренку В.Д.
Бродському О.Я.
Шульзі Н.І.

Для відповідного реагування.

О.РЕЗНІКОВ

17 серпня 2015 р.
№ 25419

Лист від 27.09.2015 № 08/292-223
НА ПК 09.09.2015

Депутатам
Комісії до відома,
та врахування
до роботи

Заступник міського голови - секретар
Київради

Бондаренку В.Д.
Бродському О.Я.
Шульзі Н.І.

Для відповідного реагування.

О.РЕЗНІКОВ

17 серпня 2015 р.
№ 25421

Deep Democracy Institute
A Global Thinktank

вх. № 27 от 27.07.2015
АПАРАТ ВИКОНАВЧОГО ОРГАНУ КИЇВСЬКОЇ МІСЬКОЇ РАДИ
(КИЇВСЬКОЇ МІСЬКОЇ ДЕРЖАВНОЇ АДМІНІСТРАЦІЇ)
УПРАВЛІННЯ
ДОКУМЕНТАЛЬНОГО ЗАБЕЗПЕЧЕННЯ
П.І.Б. Гонцер К.О.
Тел.: 202 76 41, 202 75 56, 2027129

Кличко Віталію Володимировичу
Київському міському голові та
Голові Київської міської
державної адміністрації

Шановний Віталію Володимировичу!

23 жовтня – 1 листопада 2015 року у Києві відбудеться САММІТ МАЙБУТНЬОГО УКРАЇНИ, фестиваль воркшопів, тренінгів, конференцій, відкритих публічних форумів, діалогу спільнот разом з фасилітаторами з України, Європи та Америки.

У програмі – 3 дні тренінгу з майстерності ведення діалогу між різними зацікавленими сторонами для групи з 30 людей із Західної, Східної та Центральної України, а також 7 днів відкритих форумів та публічних дискусій, діалогів між різними групами для вирішення важливих питань для українців, їхніх друзів та партнерів, для створення ідей та проектів майбутнього країни.

Нижче – детальний опис САММІТУ МАЙБУТНЬОГО УКРАЇНИ, що будується на частинах:

- Пам'ятаємо НАШУ історію
- Розуміємо НАШЕ сьогодення
- Створюємо НАШЕ майбутнє

Ми просимо Вас підтримати цю подію і стати її патронатом, сприяти запрошенню різних зацікавлених сторін, як з державних інституцій, так і з громадських ініціатив та бізнесу. А також допомогти із розповсюдженням інформації серед зацікавлених груп.

Ми сподіваємося, що цей САММІТ стане важливою віхою у створенні майбутнього історії України, якою ми всі будемо пишатися.

Від імені команди Інституту Глибинної Демократії в Києві, Сан-Франциско, Амстердамі, Москві та Найробі, та засновників Drs. Макса та Еллен Шупбах, з повагою,

Юлія Філіпповська,
директор Інституту Глибинної Демократії в Україні

yuliya@ddi.in.ua | www.ddi.in.ua | www.deepdemocracyinstitute.org
Тел у Києві: +38 (044) 389 0782, +38 (050) 687 3182.

Україна м. Київ «ІНСТИТУТ ГЛИБИННОЇ ДЕМОКРАТІЇ» Ідентифікаційний код 39253100

Згодно 10.08 Овдієнський Р.Р.

Київська міська державна
адміністрація
12.08.2015 № 25421

Deep Democracy Institute
A Global Thinktank

Створімо майбутні спогади разом

САММІТ МАЙБУТНЬОГО УКРАЇНИ ТА ФЕСТИВАЛЬ ГЛИБИННОЇ ДЕМОКРАТІЇ

23 жовтня – 1 листопада, 2015

Запрошуємо вас взяти участь у САММІТІ МАЙБУТНЬОГО УКРАЇНИ у Києві, фестивалі воркшопів, тренінгів, конференцій, відкритих публічних форумів, діалогу спільнот разом з фасилітаторами з України, Європи та Америки.

Історія + Самміт майбутнього для українців, їхніх друзів та партнерів.

- **Пам'ятаємо НАШУ історію**
- **Розуміємо НАШЕ сьогодення**
- **Створюємо НАШЕ майбутнє**

3 дні тренінгу з майстерності ведення діалогу між різними зацікавленими сторонами – для групи з 30 людей із Західної, Східної та Центральної України.

23–25 жовтня: Тренінг з фасилітації та коучингу у стилі глибинної демократї для ведення діалогу між різними зацікавленими сторонами

Підхід глибинної демократії на основі процесуальної роботи дозволяє фасилітувати великі групи і команди, проводити індивідуальний коучинг, вирішувати конфлікти і будувати порозуміння. Застосований у різноманітних контекстах та у зонах конфлікту в усіх куточках світу, цей базовий тренінг – для учасників зі Східної, Західної та Центральної України. Мова тренінгу – англійська із перекладом на російську мову.

26 жовтня: Наша країна – наше життя – солідарність і турбота про себе

Публічний Відкритий Форум навколо теми: як пам'ять нашої історії та спосіб мислення, сформований минулими політичними системами та нинішньою кризою, створюють напруження між особистим життям людини та родиною, національною солідарністю та обраним стилем життя людини. Цей відкритий форум має на меті посилити публічний діалог стосовно залучення громадян для створення ініціатив, що дозволять знайти рішення для виходу з кризи.

27 жовтня: Наша влада – наше міське самоврядування – наше життя

Публічний Відкритий Форум на тему: яким чином громадські ініціативи з розбудови нації та формування нової національної ідеї та ідентичності пов'язані з нашим способом мислення у минулому. Цей відкритий форум має на меті посилити залучення громадян до побудови і розвитку громадянського суспільства та системи управління через збільшену відповідальність.

5 днів конференції та воркшопів разом з відкритими форумами

28 жовтня: Їхня війна – наші родини

Історія розлучення родин в Україні
Великий груповий процес зранку та маленький груповий процес після обіду на тему: яким чином нинішня криза розколола родини через зміни у розподілі національних кордонів та в результаті війни (Крим, території Східної України), як наслідок політичних конфліктів (українці, що проживають в Росії, та росіяни, що проживають в Україні), а також пам'яті декількох поколінь розлучених сімей за часи Радянського Союзу, особливо під час Голодомору 1932/1933 роках.

29 жовтня: Наше місце у глобальній родині – зміна способу мислення

Історія та ідентичність нації – геополітика та Україна
Діалог між різними зацікавленими сторонами у великих групах стосовно відносин України з Росією, Європейським Союзом та Західним світом – разом з учасниками з Росії, Польщі, Німеччини та Америки.

30 жовтня: Східна – Західна Україна: разом та окремо

Спостереження і спогади з минулого для побудови нових стосунків між учасниками зі Східної, Центральної та Західної України.

31 жовтня: Мова та освіта – міста та села – регіони та ранги

Інвестуючи у своє майбутнє
Учасники з Києва та студенти з регіональних університетів.

1 листопада: Створімо майбутні спогади разом – невеличкі та великих кроки – проекти, ідеї, історії

Відкрито для всіх, хто брав участь в одному з конференційних днів – для того, щоб поділитися своїми спостереженнями, проектами, ініціативами, що зародилися у ці дні, а також тому, чому навчилися під час Самміту Майбутнього України.

ГОГОЛЬFEST

~26

03150 м. Київ,
вул. Велика Васильківська, 136
тел 044 529 40 62
www.gogolfest.org
team@gogolfest.org

www.gogolfest.org.ua

Київському міському голові, голові КМДА
Кличку Віталію Володимировичу
Президента Громадської організації
«Фестиваль сучасного мистецтва
«ГОГОЛЬFEST» Троїцького Владислава
Юрійовича

№ 28-01
від 28.07.2015

ЗВЕРНЕННЯ

У 2007 році у місті Києві був започаткований міжнародний міждисциплінарний фестиваль сучасного мистецтва ГОГОЛЬFEST з метою культивації любові та смаку до мистецтва, а також презентації брендів Києва та України світовій культурній спільноті. Щорічно фестиваль досягає своєї мети, створюючи майданчик для комунікації між українськими та іноземними митцями в найрізноманітніших видах сучасного мистецтва.

Незважаючи на міжнародне визнання фестивалю, усвідомлення його важливості для розвитку культури та мистецтва українською громадськістю, ГОГОЛЬFEST досі не має системної підтримки. Маємо сподівання, що зміна влади у країні матиме позитивні наслідки для кардинальної зміни цієї ситуації.

Чи потрібен Києву ГОГОЛЬFEST? Чи хоче громадськість міста підтримувати та покращувати захід, який презентує світові найкращі здобутки української сучасної культури? На ці питання ми давно прагнемо отримати відповідь не лише у вигляді слів, але і у конкретних діях посадових осіб.

Розуміючи гостру потребу країни у кваліфікованих кадрах у сфері культури та мистецтва, цього року ГОГОЛЬFEST починає працювати у новому форматі – не тільки, як презентаційний майданчик, але і як навчально-виробничий комплекс сучасного мистецтва. Саме у безпосередній співпраці з іноземними та українськими фахівцями молоді діячі культури зможуть отримати той досвід, який стане їм у нагоді у розбудові успішної української держави.

Київська міська державна
адміністрація
29 07 2015 № 23724

ГОГОЛЬFEST

03150 м. Київ,
вул. Велика Васильківська, 136
тел 044 529 40 62
www.gogolfest.org
team@gogolfest.org

www.gogolfest.org.ua

Цього року навчально-виробничий комплекс сучасного мистецтва працює у форматі Резиденції - з 1 липня по 17 вересня українські митці у співпраці з іноземними фахівцями створюють мистецькі проекти, які потім вони будуть демонструвати широкому загалу на презентаційній частині фестивалю з 17 по 27 вересня 2015 року на території НК «Експоцентр України».

Якщо влада міста Києва має бажання, щоб фестиваль ГОГОЛЬFEST проводився у Києві і надалі, вона може допомогти проведенню Резиденції та презентаційної частини фестивалю цього року та закласти підґрунтя для системної підтримки фестивалю у наступні роки:

1. Взяти на себе зобов'язання по наданню фестивалю тієї організаційної підтримки, яку можуть надати органи виконавчої влади міста Києва:

   1.1. На час проведення презентаційної частини фестивалю ГОГОЛЬFEST 2015 з 17 по 27 вересня 2015 року кожен день з 9.00 до 00.00 :

   1.1.1. Забезпечити дотримання правопорядку на території фестивалю – шляхом організації постійної присутності на території фестивалю чергового наряду міліції

   1.1.2. Забезпечити охорону здоров'я відвідувачів фестивалю – шляхом організації постійного чергування на території фестивалю машини швидкої допомоги

   1.1.3. Організувати щоденний вивіз контейнерів зі сміттям з території фестивалю

   1.1.4. Забезпечити чистоту на території довкола фестивалю – шляхом контролю за щоденним прибиранням дороги та тротуарів пр. Академіка Глушкова навколо НК «Експоцентр України»

   1.1.5. Забезпечити безпеку для учасників фестивалю – шляхом організації постійно присутності на фестивалі чергових міністерства з надзвичайних ситуацій

067 555 321 Катерина Дмитр Ковчан

ГОГОЛЬFEST

03150 м. Київ,
вул. Велика Васильківська, 136
тел 044 529 40 62
www.gogolfest.org
team@gogolfest.org

www.gogolfest.org.ua

1.1.6. Надати можливість безкоштовного розміщення реклами фестивалю у комунальних засобах масової інформації, в тому числі у метрополітені та спеціально обладнаних місцях анонсування заходів

1.1.7. Надати можливість розміщення візуальних образів фестивалю (мистецьких витворів учасників ГОГОЛЬFEST) на фасадах комунальних будівель міста, а також сприяння технічній реалізації

1.1.8. Сприяти усуненню малих архітектурних форм (кіосків та закладів швидкого харчування) по дорозі від метро Виставковий Центр до території фестивалю

1.2. На період проведення Резиденції до 1 липня:

1.1.1. Забезпечити отримання дозволу відповідних інстанцій на мистецьке оформлення паркану та прилеглої території НК «Експоцентр України» зі сторони пр. Академіка Глушкова

1.1.2. Сприяти покращенню екологічного стану району шляхом організації щоденного поливу пр. Академіка Глушкова у бездощові дні за допомогою поливальних машин

ГОГОЛЬFEST

03150 м. Київ,
вул. Велика Васильківська, 136
тел 044 529 40 62
www.gogolfest.org
team@gogolfest.org

2. Включити ГОГОЛЬFEST у план культурних заходів, які фінансуються містом Києвом на наступний рік та сприяти виділенню з бюджету міста Києва суми, необхідної для проведення фестивалю.

3. Створити робочу групу з представників постійної комісії Київради з питань культури та туризму, співробітників Департаменту культури міста Києва та організаційного комітету фестивалю для визначення кроків по створенню механізмів системної підтримки державною та муніципальною владою фестивалю ГОГОЛЬFEST у наступні роки.

Запрошуємо вас особисто відвідати наш захід і на власні очі побачити стан розвитку сучасного мистецтва в Україні. Будемо раді почути ваші думки з приводу можливостей підтримки київською владою фестивалю ГОГОЛЬFEST.

З повагою,
Президент ГО «ФСМ «ГОГОЛЬFEST» Владислав Троїцький

Відповідальний: Івонна Костіна тел. 050 207 06 72

Громадська організація

«РОЗПОЧНИ НОВЕ ЖИТТЯ»

+38 (063) 243-39-67

www.rnz.kiev.ua

e-mail: info@rnz.kiev.ua

№27

04.09.2015 №27

Голові постійної комісії КМР

З питань культури та туризму

Бондаренку В.Д.

Шановний Володимире Дмитровичу!

Користуючись нагодою виловлюємо Вам свою повагу та вдячність за підтримку соціально-благодійних заходів.

17 жовтня 2015 року Громадська організація «Розпочни нове життя» проводить Міжнародний фестиваль культури та їжі.

Учасниками нашої програми стануть близько 1000 гостей з різних країн, які представлять свою культуру, традиції, кухню та звичаї.

Мета заходу – ознайомлення представників різних міст різноманіттям культурного скарбу усіх держав.

Просимо Вашого сприяння на проведення заходу 17 жовтня 2015 року в Колонній залі та перед центральним входом КМДА, а також надання музично-технічного обладнання та можливості відкрити центральні двері будівлі КМДА для презентації кухні усіх народів.

Сподіваємось на Вашу підтримку.

Голова Правління

ГО «Розпочни нове життя» І. Федоренко

№28

Голові постійної комісії Київради з питань культури і туризму
В.Д. Бондаренко

Лантуха Володимира Григоровича
вул. Милославська, м. Київ
буд. 31. кв. 232
097 421-02-30.

Щодо видання та розповсюдження книг

Звернення.

До вже затвердженної Концепції розвитку № 571/1435 від 25.05.2015р. розділу 5 п. 2.

Прошу Вас розглянути питання виділення коштів та видати книги яких взагалі немає а не те, щоб задовольнити потреби міських, вузівських та шкільних бібліотек!

Константина Миколайовича Тищенка – Велич України від неліту до сучасності через тоталітаризм,

Павла Архиповича Загребельного – „Думки нарозхрест",

Віталій Арнольдовича Кордюма – „Шагреневая кожа" – это наша проблема. Нам ее решать.

11.08.2015р | Лантух В.

Київська міська рада
11.08.2015 № 08/Л-7334