4.2

Київський міський голова

Павлову Ю.С.
Юнаковій С.М.

Хонді М. П.
Прокопіву В. В.

Прошу опрацювати підтриману електронну петицію відповідно до п. 5.4 "Положення про порядок подання та розгляду електронних петицій" від 10.06.21.

Термін: 02.11.2023

Ярмоленко Ю.О.
Мусі В.В.
Москалю Д.Д.

Прошу опрацювати підтриману електронну петицію відповідно до п. 5.5 "Положення про порядок подання та розгляду електронних петицій" від 10.06.21.

Термін: 07.11.2023

Бондаренку В.В.

Прошу опрацювати підтриману електронну петицію відповідно до п. 5.6 "Положення про порядок подання та розгляду електронних петицій" від 10.06.21.

Термін: 10.11.2023

Хоменку Д.Ю.

В. КЛИЧКО

27 жовтня 2023 р.
№ 08/КО-3334(п)

Петиція №12535. Київська міська рада.

Автор

Катерина Михайлівна Реуцька

Поштова адреса

03115, Україна, Київ обл., м. Київ, вул. Петрицького Анатолія,
, , 10, 4

email

nbspeka@gmail.com

#

12535

Назва

Перейменувати вулицю та сквер Михайла Котельникова на вулицю та сквер Михайла Реуцького (посмертно Герой України)

Розділи

Найменування та перейменування вулиць

Опис

Михайло Котельников — етнічний росіянин, офіцер, герой радянського союзу. Єдине, що його поєднувало з Києвом — те, що він саме тут помер. І більше нічого. Він не був прихильником українських поглядів, не зробив нічого видатного для України та українців. Типовий росіянин. Але в його честь названа вулиця та сквер, де зараз гуляють діти, які ростуть під навалами російських ракет.

Жителі вулиці Михайла Котельникова раніше створювали петицію №10968 на рахунок перейменування вулиці. В Києві відбувається тотальна декомунізація, тож свідомі люди не хочуть жити серед імен російських солдатів.

Мого тата також звати Михайло — вони тезки з Котельниковим. Теж військовий, але має зовсім іншу історію та іншу долю. Два Михайла — і такі різні.

Мій батько, Михайло Реуцький (псевдо Тихий), загинув 18-го лютого 2023 року в Бахмуті, будучи командиром взводу 93 бригади "Холодний яр". Посмертно нагороджений званням Героя України (указ президента України від 8-го липня №408_2023). Був учасником Революції Гідності, ветераном АТО (пішов добровольцем ще у 2014-му році). Він все своє життя присвятив не просто війні. Він присвятив своє життя вільний Україні. Він зробив все, щоб зупинити російську агресію. Він віддав за наш спокій власне життя.

Наша родина, з моменту її створення, весь час жила і живе у Святошинському районі. Цими вуличками ми гуляли, в сквері тато мене вчив кататися на велосипеді — з ним я багато разів падала і підіймалася на ноги наново. Коли народився мій молодший брат — ми всією сім'єю ходили на дитячий майданчик, купували морозиво, годували голубів. Зараз для мене це найтепліші спогади, бо коли мені було 11 — тато пішов на війну. І з того моменту вона назавжди оселилася в нашій родині.

Мій тато — справжній Герой. З 2014-го року він боронив Донеччину та Луганщину, завжди брав участь в найгарячіших боях: Карачун, Піски, Авдіївка, Іловайськ, Волноваха, Щастя, під Донецьким аеропортом. Його побратими кажуть, що не знають точки на мапі, де б не був тато. Поки багатьом було все одно на те, що відбувається на сході нашої країни — він проливав там свою кров. Він не чекав, що хтось це зробить за нього, він не ховався, не боявся. Він казав: "Я роблю те, що вмію. Мені треба вас захистити."

В нього багато було історій зі служби, але мені чомусь хочеться вам розповісти одну по-армійські домашню. Мій тато дуже любив лимони. І одного разу, взимку 2015-го року, його командир та комбат шукали де можна купити йому лимони, бо він того дня зробив дуже влучні пуски фаготом по росіянам. І його побратими саме так вирішили його нагородити. А ви б знали, як дійсно тато сильно лимони любив! Для нього це було найкращим подарунком тоді. І вони все ж таки знайшли.

Михайло Котельников — етнічний росіянин, народився в ростовській області, герой радянського союзу. Він не був прихильником українських думок, не зробив нічого видатного для України та українського народу. Типовий росіянин, якого єдине, що поєднувало з Києвом — те, що саме тут він і помер.

Михайло Реуцький, псевдо Тихий — українець, захисник, який присвятив все своє життя не просто війні — він присвятив своє життя вільній Україні. Загинув в м.Бахмут 18 лютого 2023 року, посмертно Герой України (указ Президента України від 8-го липня №408_2023). Старший сержант, командир взводу 93 бригади "Холодний Яр". Був учасником Революції Гідності, добровольцем з 2014-го року. Гідний син своєї держави, на домі якого завжди майорів червоно-чорний прапор. Воїн, який зробив все, щоб зупинити російську агресію. Воїн, який гуляв цими вулицями, який виховував на них своїх дітей, який тримав свою дружину за руку під час їхніх спільних вечірніх прогулянок.

Два Михайла — і такі різні. Першого пов'язує з цими вулицями лише смерть. А другого — життя. Життя, яке він жив, яке будував, яке відвойовував для інших і яке поклав заради майбутнього.

То чому ж вулиця та сквер досі несуть ім'я росіянина? Чому діти ростуть і грають на цьому імені, коли його нащадки бажають вбити їх російськими ракетами?

Жителі вулиці Михайла Котельникова раніше створювали петицію №10968 на рахунок перейменування вулиці, але вона, на жаль, тоді не набрала потрібної кількості підписів. Але в Києві відбувається тотальна декомунізація, і створення таких звернень показує те, що свідомі люди не хочуть жити серед імен російських солдатів.

Як тільки наша родина створилася — ми весь час жили і живемо у Святошинському районі. Це наше сімейне місце. Місце, де закохалися мама й тато, де народилася я, і де згодом народився мій молодший брат. В тому сквері тато вчив мене кататися на велосипеді, поки мама гойдала брата у візочку. Їли разом морозиво, годували голубів, ходили на дитячий майданчик. Зараз для мене це найтепліші спогади, бо коли мені було 11 — тато пішов на війну. І з того моменту вона назавжди оселилася в нашій оселі.

Я пишаюся своїм татом. Пам'ятаю, що в шкільному творі про наших супергероїв, я написала саме про нього. А зараз я пишу для нього посмертні петиції, щоб зберегти його пам'ять.

З 2014-го року він боронив Донеччину та Луганщину, завжди брав участь в найгарячіших боях: Карачун, Піски, Авдіївка, Іловайськ, Волноваха, Щастя, під Донецьким аеропортом. Його побратими кажуть, що не знають точки на мапі, де б не був тато. Поки багатьом було все одно на те, що відбувається на сході нашої країни — він проливав там свою кров. Він не чекав, що хтось це зробить за нього, він не ховався, не боявся. Він казав: "Я роблю те, що повинен. Мені треба вас захистити."

В нього багато було історій зі служби, але мені чомусь хочеться вам розповісти саме цю, по-армійські домашню. Мій тато дуже любив лимони. І одного разу, взимку 2015-го року, його командир та комбат шукали де можна йому їх купити, бо він того дня зробив дуже влучні пуски з фагота по росіянам. І його побратими саме так вирішили його нагородити. А ви б знали, як дійсно тато сильно любив лимони! Для нього це було тоді найкращим подарунком. І вони все ж таки їх знайшли.

Тато отримав другу групу інвалідності внаслідок військових дій, в нього було дуже багато поранень, він сильно шкутильгав. Але він дуже любив піші прогулянки — вони були для нього найбільшою відрадою. Тож кожного вечора він збирався на, так званий, "променад" (вони з мамою вигадали таку назву). Виходячи з дому, він купував каву за рогом, і робив величезне коло по нашим вулицям. Інколи сам, інколи з мамою. Це було його ритуалом перед сном, бо він дуже погано спав — йому постійно снилась війна, вона його постійно наздоганяла та мучила. Він боровся з нею навіть вдома.

Не дивлячись на інвалідність, зранку 24-го лютого він одразу одягнув форму і пішов захищати Київщину. Він пропонував нам всім виїхати, щоб ми були в безпеці, а він — на фронті. Але ми ж сім'я. Як ми можемо бути далеко один від одного? Правильно — ніяк. Тому, в перші тижні повномасштабної війни, наш дім перетворився в маленький штаб-пункт, куди інколи приїжджав тато зі своїми побратимами, щоб помитися та поїсти. Кожне повернення тата ми чекали з нетерпінням.

Згодом, коли російські війська відійшли від Києва, тато поїхав боронити Харківщину, а далі — Соледар та Бахмут. Два рази отримав тяжкі поранення, але все одно рвався на фронт. Востаннє, уламок сильно зачепив його руку і пошкодив нерв, він не міг нею нормально рухати, міг спокійно залишитися вдома. Та що там, він ще з початку 24-го міг це зробити, але казав: "Як я залишу хлопців без мене? Я їхній командир. Я повернусь". Після операції він кожен день робив вправи, щоб розпрацювати руку. Йому дуже боліло, він переживав, коли не виходило її просто навіть зігнути, але до останнього старався. І поїхав в Бахмут. З ледве працюючою рукою, з шрамом на животі в 20 сантиметрів, з уламками в нозі, з постійним болем в голові через багаточисленні контузії. Але він не залишив хлопців.

Побратими кажуть, що вранці 18-го лютого тато робив обхід на позиції. Вони тоді потрапили в котел, бо за ними була річка Бахмутка, а з усіх інших сторін — росіяни. Вони не могли відійти і чекали штурму. А росіяни вичікували мого тата, бо він ще з АТО в російському розшуку через те, що завдав занадто великих втрат їхній техніці та особовому складу. І вони його вбили. Артилерійській обстріл назавжди забрав в мене мого тата. Він загинув одразу. Перед цим ми говорили разом з мамою з ним по телефону, і як в найпримітивніших фільмах остання фраза була: "я вас люблю",

Єдине, що зараз залишається робити нашій родині — берегти його пам'ять, розповідати про нього, закарбовувати його ім'я. Тому я хотіла б, щоб Київ вшанував мого батька перейменуванням вулиці та скверу в його честь. Нашій родині хотілося би створити в сквері меморіал, щоб частинка тата назавжди залишилася на цих вуличках.

Я більш ніж впевнена, що він цього заслуговує. Він був дуже сором'язливим і тихим воїном, недарма ж такий позивний. Він завжди без всякого пафосу та егоцентризму розповідав про війну. Звичайний солдат, який виконує свою роботу — так він себе характеризував. Але це не так.

Голосів

6005

Поріг

6000

Створено

2023-09-19 16:14:14

Модерація

2023-09-20 18:20:37

Початок голосування

2023-09-20 18:20:37

Завершення голосування

2023-11-19 17:20:37

Дата набору 6000 голосів

2023-10-26 20:59:01

Фото

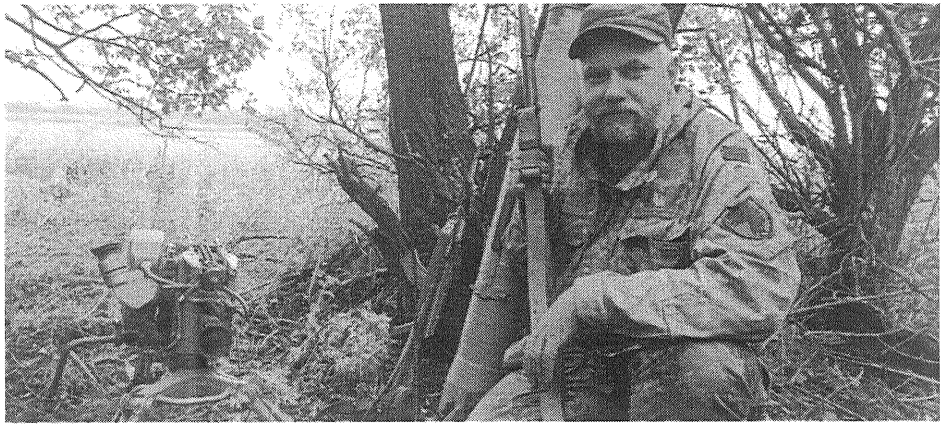

п. 3

Київський міський голова

Павлову Ю.С.
Юнаковій С.М.

Хонді М. П.

Прошу опрацювати підтриману електронну петицію відповідно до п. 5.4 "Положення про порядок подання та розгляду електронних петицій" від 10.06.21.

Термін: 03.11.2023

Ярмоленко Ю.О.
Мусі В.В.

Прошу опрацювати підтриману електронну петицію відповідно до п. 5.5 "Положення про порядок подання та розгляду електронних петицій" від 10.06.21.

Термін: 08.11.2023

Бондаренку В.В.

Прошу опрацювати підтриману електронну петицію відповідно до п. 5.6 "Положення про порядок подання та розгляду електронних петицій" від 10.06.21.

Термін: 13.11.2023

Хоменку Д.Ю.

В. КЛИЧКО

30 жовтня 2023 р.
№ 08/КО-3349(п)

Петиція №12483. Київська міська рада.

Автор

Світлана Миколаївна Кашич

Поштова адреса

02132, Україна, Київ обл., м. Київ, вул. Підлипка,
, , 21а, 0

email

pandabig@bigmir.net

#

12483

Назва

Перейменування вулиці Підлипка на вулицю Юрія ЮРЧЕНКА, захисника України

Розділи

Найменування та перейменування вулиць

Опис

Просимо перейменувати вулицю Підлипка на честь Юрія ЮРЧЕНКА, адже назва вулиці несе в собі набагато більше, ніж суто географічне положення. На цій вулиці народився в 1979 році і проживав усе своє життя Юрій Леонідович ЮРЧЕНКО, наш Герой, наш Захисник.
Юрій ЮРЧЕНКО –киянин з офіцерським званням «молодший лейтенант», якого сміливо можна віднести до ряду почесних громадян міста Києва. Він дуже любив свою Батьківщину, був несамовито відданим їй. І вважав прямим обов'язком захищати Україну від російських загарбників. Брав участь у Революції Гідності в 2014 році. А коли почалося повномасштабне вторгнення росії в нашу державу, Юрій добровільно звернувся до військкомату та був мобілізований до лав ЗСУ в квітні 2022 року. Згодом Юрій став командиром кулеметного відділення. Надалі отримав звання Офіцера «Молодший Лейтенант». Та був призначений командиром другого стрілецького взводу. Маючи річний досвід в активних боях, у найгарячіших направленнях, був безцінним бойовим офіцером-командиром для нового підрозділу. За короткий проміжок часу Юрій неодноразово зберігав життя своїм підлеглим, навчав їх як діяти в реаліях на полі бою. Його підлеглі на похованні дякували батькам за такого сина та висловлювали невимовний жаль, що не всього він встиг їх навчити.
Юрія ЮРЧЕНКО було нагороджено почесним нагрудним знаком Головнокомандувача ЗСУ – Сталевий Хрест та нагрудним знаком «Ветеран війни – учасник бойових дій».
Юрій мав позивний ВІКІНГ, проявив особисту мужність і героїзм у захисті нашої держави. Виконуючи бойові завдання, поставленні керівництвом ЗСУ нашої країни, ризикуючи своїм життям під мінометними і артилерійськими обстрілами, приймав участь в боях на Донеччині, Харківщині та Луганщині. Але, нажаль, в одному з масштабних боїв, Юрій трагічно загинув 19 липня 2023 року поблизу населеного пункту Новоселівське Луганської області під час виконання бойового завдання.
Юрій Юрченко прожив гідне життя, з повагою ставився до сусідів та всіх жителів нашої вулиці, яка зараз має назву Підлипка. Він завжди вірив у краще майбутнє для рідної України. Ми українці, жителі вулиці Підлипка та вся наша громада, хочемо закріпити ім'я нашого Героя-Захисника в історії Києва, України. Тому просимо підтримати нашу петицію, та надати назву вулиці на честь нашого земляка - Героя Юрія ЮРЧЕНКА.

Голосів

6126

Поріг

6000

Створено

2023-08-25 15:19:07

Модерація

2023-08-28 15:44:03

Початок голосування

2023-08-28 15:44:03

Завершення голосування

2023-10-27 15:44:03

Дата набору 6000 голосів

2023-10-27 12:59:01

Фото

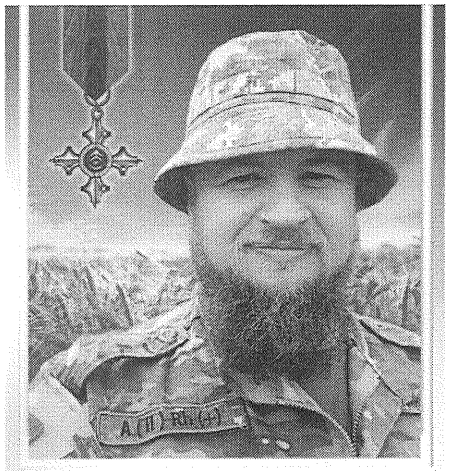

Юрченко Юрій Леонідович

ВІКІНГ (КИЇВ)

Молодший лейтенант

02.08.1979 - 19.07.2023

Загинув виконуючи бойове завдання
в с. Новоселівське, Луганська обл.

п.4
08/231-1126/ПР
15.09.2023

КИЇВСЬКА МІСЬКА РАДА

II СЕСІЯ IX СКЛИКАННЯ

РІШЕННЯ

_____№_____ ПРОЄКТ

Про перейменування Центральної публічної районної бібліотеки імені О.С. Пушкіна Централізованої бібліотечної системи Оболонського району міста Києва

Відповідно до підпункту 1 пункту «а» статті 32 Закону України «Про місцеве самоврядування в Україні», пункту 2 частини четвертої статті 3, пункту 7 частини першої статті 8 Закону України «Про присвоєння юридичним особам та об'єктам права власності імен (псевдонімів) фізичних осіб, ювілейних та святкових дат, назв і дат історичних подій» та пунктів 1, 2 розділу II Порядку найменування об'єктів міського підпорядкування, присвоєння юридичним особам та об'єктам міського підпорядкування імен (псевдонімів) фізичних осіб, ювілейних та святкових дат, назв і дат історичних подій у місті Києві, затвердженого рішенням Київської міської ради від 13.11.2013 № 432/9920, враховуючи протокол засідання Комісії з питань найменувань від 24 травня 2023 року № 1, з метою збереження локальної історичної топоніміки міста Києва шляхом перейменування бібліотеки в Оболонському районі міста Києва, Київська міська рада

ВИРІШИЛА:

1. Перейменувати Центральну публічну районну бібліотеку імені О.С. Пушкіна Централізованої бібліотечної системи Оболонського району міста Києва на Центральну публічну районну бібліотеку «Почайна» Централізованої бібліотечної системи Оболонського району міста Києва.

2. Виконавчому органу Київської міської ради (Київській міській державній адміністрації) здійснити організаційно-правові заходи щодо виконання пункту 1 цього рішення.

3. Оприлюднити це рішення в порядку, визначеному законодавством.

4. Контроль за виконанням цього рішення покласти на постійну комісію Київської міської ради з питань місцевого самоврядування та зовнішніх зв'язків, постійну комісію Київської міської ради з питань культури, туризму та суспільних комунікацій.

Київський міський голова Віталій КЛИЧКО

ПОДАННЯ:

Київський міський голова — Віталій КЛИЧКО

ПОГОДЖЕНО:

Заступник голови Київської міської державної адміністрації — Ганна СТАРОСТЕНКО

Заступник голови Київської міської держаної адміністрації з питань здійснення самоврядних повноважень, голова Комісії з питань найменувань — Марина ХОНДА

Директор Департаменту суспільних комунікацій виконавчого органу Київської міської ради (Київської міської держаної адміністрації) — Роман ЛЕЛЮК

Виконувач обов'язків директора Департаменту культури виконавчого органу Київської міської ради (Київської міської держаної адміністрації) — Микола ШУЛЯК

Голова Оболонської районної в місті Києві державної адміністрації — Кирило ФЕСИК

Постійна комісія Київської міської ради з питань місцевого самоврядування та зовнішніх зв'язків:

голова постійної комісії — Юлія ЯРМОЛЕНКО

секретар постійної комісії — Ігор ХАЦЕВИЧ

Постійна комісія Київської міської ради з питань культури, туризму та суспільних комунікацій:

голова постійної комісії — Вікторія МУХА

секретар постійної комісії — Володимир АНДРУСИШИН

Виконувач обов'язків начальника управління правового забезпечення діяльності Київської міської ради — Валентина ПОЛОЖИШНИК

ПОЯСНЮВАЛЬНА ЗАПИСКА

до проєкту рішення Київської міської ради
«Про перейменування Центральної публічної районної бібліотеки
імені О.С. Пушкіна Централізованої бібліотечної системи
Оболонського району міста Києва»

1. Обґрунтування необхідності прийняття рішення.

Відповідно до рішення Київської міської ради від 22 травня 2013 року № 351/9408 «Про питання діяльності дитячих позашкільних мистецьких закладів та інших установ і закладів культури міста Києва» Центральна публічна районна бібліотека імені О.С. Пушкіна Централізованої бібліотечної системи Оболонського району міста Києва передана до сфери управління Оболонській районній в місті Києві державній адміністрації.

Централізована бібліотечна система Оболонського району міста Києва заснована на комунальній власності територіальної громади міста Києва. Засновником та власником Централізованої бібліотечної системи Оболонського району міста Києва є територіальна громада міста Києва, від імені якої виступає Київська міська рада.

Основним завданням бібліотек Централізованої бібліотечної системи Оболонського району міста Києва є забезпечення загальної доступності громадян до інформації, знань, залучення до цінностей національної та світової культури, науки та освіти, що зберігаються в бібліотеках.

З метою збереження локальної історичної топоніміки міста Києва та у зв'язку з численними зверненнями та пропозиціями громади Оболонського району міста Києва щодо перейменування Центральної публічної районної бібліотеки імені О.С. Пушкіна Централізованої бібліотечної системи Оболонського району міста Києва 22 грудня 2022 року на засіданні Комісії з питань найменувань було розглянуто звернення Оболонської районної в місті Києві державної адміністрації щодо перейменування Центральної публічної районної бібліотеки імені О.С. Пушкіна Централізованої бібліотечної системи Оболонського району міста Києва на Центральну публічну районну бібліотеку «Почайна» Централізованої бібліотечної системи Оболонського району міста Києва.

За результатами розгляду Комісія з питань найменувань підтримала перейменування Центральної публічної районної бібліотеки імені О.С. Пушкіна Централізованої бібліотечної системи Оболонського району міста Києва на Центральну публічну районну бібліотеку «Почайна» Централізованої бібліотечної системи Оболонського району міста Києва та запропонувала винести порушене питання на громадське обговорення.

Відповідно до постанови Кабінету Міністрів України від 24 жовтня 2012 року № 989 «Про затвердження Порядку проведення громадського обговорення під час розгляду питань про присвоєння юридичним особам та об'єктам права власності, які за ними закріплені, об'єктам права власності, які

належать фізичним особам, імен (псевдонімів) фізичних осіб, ювілейних та святкових дат, назв і дат історичних подій» на субвебсторінці Оболонської районної в місті Києві державної адміністрації на єдиному вебпорталі територіальної громади м. Києва було оприлюднено інформаційне повідомлення стосовно участі в обговоренні питання перейменування Центральної публічної районної бібліотеки імені О.С. Пушкіна Централізованої бібліотечної системи Оболонського району міста Києва на Центральну публічну районну бібліотеку «Почайна» Централізованої бібліотечної системи Оболонського району міста Києва за посиланням: https://obolon.kyivcity.gov.ua/files/2023/1/10/7.pdf, де кожен користувач мав змогу висловити свої пропозиції та зауваження з порушеного питання.

За результатами громадського обговорення більшість його учасників підтримала перейменування Центральної публічної районної бібліотеки імені О.С. Пушкіна Централізованої бібліотечної системи Оболонського району міста Києва на Центральну публічну районну бібліотеку «Почайна» Централізованої бібліотечної системи Оболонського району міста Києва.

Протокол розширених зборів трудового колективу Центральної публічної районної бібліотеки імені О.С. Пушкіна Централізованої бібліотечної системи Оболонського району міста Києва щодо розгляду результатів громадського обговорення питання перейменування Центральної публічної районної бібліотеки імені О.С. Пушкіна Централізованої бібліотечної системи Оболонського району міста Києва на Центральну публічну районну бібліотеку «Почайна» Централізованої бібліотечної системи Оболонського району міста Києва від 15 березня 2023 року оприлюднений на субвебсторінці Оболонської районної в місті Києві державної адміністрації на єдиному вебпорталі територіальної громади м. Києва за посиланням: https://obolon.kyivcity.gov.ua/news/26521.html.

24 травня 2023 року на засіданні Комісії з питань найменувань, враховуючи результати громадського обговорення, комісія підтримала перейменування Центральної публічної районної бібліотеки імені О.С. Пушкіна Централізованої бібліотечної системи Оболонського району міста Києва на Центральну публічну районну бібліотеку «Почайна» Централізованої бібліотечної системи Оболонського району міста Києва та рекомендувала Київському міському голові внести відповідне подання до Київської міської ради.

2. Мета і завдання прийняття рішення.

Метою прийняття рішення Київської міської ради є збереження локальної історичної топоніміки міста Києва шляхом перейменування Центральної публічної районної бібліотеки імені О.С. Пушкіна Централізованої бібліотечної системи Оболонського району міста Києва на Центральну публічну районну бібліотеку «Почайна» Централізованої бібліотечної системи Оболонського району міста Києва.

Прийняття рішення спрямоване на виконання Закону України «Про засудження комуністичного та націонал-соціалістичного (нацистського) тоталітарних режимів в Україні та заборону пропаганди їхньої символіки».

3. Загальна характеристика та основні положення проєкту рішення.

Проєкт рішення Київської міської ради «Про перейменування Центральної публічної районної бібліотеки імені О.С. Пушкіна Централізованої бібліотечної системи Оболонського району міста Києва на Центральну публічну районну бібліотеку «Почайна» Централізованої бібліотечної системи Оболонського району міста Києва» підготовлено Оболонською районною в місті Києві державною адміністрацією.

Проект рішення Київської міської ради містить відомості щодо перейменування бібліотеки в Оболонському районі міста Києва, а саме:

перейменування Центральної публічної районної бібліотеки імені О.С. Пушкіна Централізованої бібліотечної системи Оболонського району міста Києва на Центральну публічну районну бібліотеку «Почайна» Централізованої бібліотечної системи Оболонського району міста Києва;

доручення виконавчому органу Київської міської ради (Київській міській державній адміністрації) здійснити організаційно-правові заходи щодо виконання пункту 1 цього рішення.

4. Інформація про те, чи містить проєкт рішення інформацію з обмеженим доступом.

Зазначений проєкт рішення Київської міської ради не містить інформації з обмеженим доступом у розумінні статті 6 Закону України «Про доступ до публічної інформації».

5. Інформація про те, чи стосується проєкт рішення прав і соціальної захищеності осіб з інвалідністю та який вплив він матиме на життєдіяльність цієї категорії.

Зазначений проєкт рішення не стосується прав і соціальної захищеності осіб з інвалідністю та не має вплив на життєдіяльність цієї категорії.

6. Стан нормативно-правової бази у даній сфері правового регулювання.

Закон України «Про місцеве самоврядування в Україні»;

Закон України «Про присвоєння юридичним особам та об'єктам права власності імен (псевдонімів) фізичних осіб, ювілейних та святкових дат, назв і дат історичних подій»;

Закону України «Про засудження комуністичного та націонал-соціалістичного (нацистського) тоталітарних режимів в Україні та заборону пропаганди їхньої символіки»;

Постанова Кабінету Міністрів України від 24 жовтня 2012 року № 989 «Про затвердження Порядку проведення громадського обговорення під час розгляду питань про присвоєння юридичним особам та об'єктам права власності, які за ними закріплені, об'єктам права власності, які належать фізичним особам, імен (псевдонімів) фізичних осіб, ювілейних та святкових дат, назв і дат історичних подій»;

Рішення Київської міської ради від 13 листопада 2013 року № 432/9920 «Про затвердження Порядку найменування об'єктів міського підпорядкування, присвоєння юридичним особам та об'єктам міського підпорядкування імен (псевдонімів) фізичних осіб, ювілейних та святкових дат, назв і дат історичних подій у місті Києві»;

Розпорядження Київської міського голови від 19 серпня 2014 року № 175 «Про затвердження Порядку проведення в місті Києві громадського обговорення під час розгляду питань про присвоєння юридичним особам та об'єктам права власності імен (псевдонімів) фізичних осіб, ювілейних та святкових дат, назв і дат історичних подій у місті Києві».

7. Фінансово-економічне обґрунтування.

Не потребує додаткового виділення коштів з бюджету міста Києва.

8. Прогноз соціально-економічних та інших наслідків видання рішення.

Прийняття рішення Київської міської ради сприятиме ефективному виконанню бібліотекою її просвітницьких та соціальних завдань, а також відкриє нові можливості для роботи у сфері історико-краєзнавчого спрямування, підкреслить і увічнить історичну цінність її розташування, оскільки заклад розташований в історичному місці, де бере початок річка Почайна і є одним з її значних культурних осередків.

9. Суб'єкт подання проєкту рішення.

Суб'єктом подання даного проєкту рішення є Київський міський голова.

10. Доповідач на пленарному засіданні.

Доповідачем на пленарному засіданні сесії Київської міської ради є начальник відділу культури Оболонської районної в місті Києві державної адміністрації Бондарчук Ольга Олексіївна, контактний телефон 093-763-45-78.

Особи, відповідальні за супроводження проєкту рішення Київської міської ради на всіх стадіях розгляду – начальник відділу культури Оболонської районної в місті Києві державної адміністрації Бондарчук Ольга Олексіївна, контактний телефон 093-763-45-78 та директор Централізованої бібліотечної системи Оболонського району міста Києва Львович Олена Максівна, контактний телефон 066-409-59-56.

Заступник голови Київської
міської державної адміністрації Ганна СТАРОСТЕНКО

ПРОТОКОЛ
розширених зборів трудового колективу Центральної публічної районної бібліотеки ім. О.С. Пушкіна Централізованої бібліотечної системи Оболонського району міста Києва щодо розгляду результатів громадського обговорення питання перейменування Центральної публічної районної бібліотеки ім. О.С. Пушкіна на Центральну публічну районну бібліотеку «Почайна» Централізованої бібліотечної системи Оболонського району міста Києва

Дата проведення: 15 березня 2023 року
Місце проведення: Центральна публічна районна бібліотека ім. О.С.Пушкіна (проспект Оболонський, 16)

Присутні: 65 осіб.

Запрошені: начальник відділу культури Оболонської районної в місті Києві державної адміністрації – Бондарчук Ольга Олексіївна, головний спеціаліст відділу культури Оболонської районної в місті Києві державної адміністрації – Людвиченко Олександра Михайлівна, працівники бібліотек Централізованої бібліотечної системи Оболонського району міста Києва, читачі.

ПОРЯДОК ДЕННИЙ

1. Про обрання головуючого та секретаря.
2. Про розгляд результатів громадського обговорення питання перейменування Центральної публічної районної бібліотеки ім. О.С. Пушкіна Централізованої бібліотечної системи Оболонського району міста Києва на Центральну публічну районну бібліотеку «Почайна» Централізованої бібліотечної системи Оболонського району міста Києва.

1. Про обрання головуючого та секретаря розширених зборів трудового колективу Центральної публічної районної бібліотеки ім. О.С. Пушкіна Централізованої бібліотечної системи Оболонського району міста Києва.

СЛУХАЛИ:

Дембрович Валентину Дмитрівну – заступника директора Централізованої бібліотечної системи Оболонського району міста Києва, яка запропонувала обрати головуючою – Львович Олену Максівну, директора Централізованої бібліотечної системи Оболонського району міста Києва, а секретарем – Дорогих Вікторію Валеріївну, головного методиста Центральної публічної районної бібліотеки ім. О.С. Пушкіна.

ВИРІШИЛИ:

Обрати головуючою на засіданні – Львович Олену Максівну, директора Централізованої бібліотечної системи Оболонського району міста Києва, а секретарем – Дорогих Вікторію Валеріївну, головного методиста Центральної публічної районної бібліотеки ім. О.С. Пушкіна.

ГОЛОСУВАЛИ:

«ЗА» - 65
«ПРОТИ» - 0
«УТРИМАЛИСЯ» - 0

2. Про розгляд результатів громадського обговорення питання перейменування Центральної публічної районної бібліотеки ім. О.С. Пушкіна Централізованої бібліотечної системи Оболонського району міста Києва на Центральну публічну районну бібліотеку «Почайна» Централізованої бібліотечної системи Оболонського району міста Києва.

СЛУХАЛИ:

Львович Олену Максівну, директора Централізованої бібліотечної системи Оболонського району міста Києва, яка доповіла про те, що громадське обговорення питання перейменування Центральної публічної районної бібліотеки ім. О.С. Пушкіна розпочалося 10 січня 2023 року та тривало до 10 березня 2023 року. Інформаційне повідомлення про проведення громадського обговорення щодо перейменування в установленому порядку було опубліковано на субвеб сторінці Оболонської районної в місті Києві державної адміністрації на єдиному вебпорталі територіальної громади м. Києва за посиланням: https://obolon.kyivcity.gov.ua/files/2023/1/10/7.pdf, де кожен користувач мав можливість висловити свої пропозиції, заповнити відповідну форму, підтримати або запропонувати свій варіант.

Також, онлайн обговорення проходило на порталі Централізованої бібліотечної системи Оболонського району міста Києва за посиланням: http://ocls.kyivlibs.org.ua/golovne/2194-obhovorennia-shchodo-pereimenuvannia-biblioteky.

У громадському обговоренні прийняло участь 79 учасників і одноголосно проголосували за нову назву – Центральна публічна районна бібліотека «Почайна».

Протягом указаного періоду було проведено офлайн опитування (анкетування) користувачів Центральної публічної районної бібліотеки ім. О.С. Пушкіна, в якому прийняло участь 48 учасників, 45 з яких підтримали нову назву – Центральна публічна районна бібліотека «Почайна».

ВИРІШИЛИ:

Підтримати перейменування Центральної публічної районної бібліотеки ім. О.С. Пушкіна Централізованої бібліотечної системи Оболонського району міста Києва на Центральну публічну районну бібліотеку «Почайна» Централізованої бібліотечної системи Оболонського району міста Києва.

ГОЛОСУВАЛИ:

«ЗА» - 65
«ПРОТИ» - 0
«УТРИМАЛИСЯ» - 0

Секретар зборів Вікторія ДОРОГИХ

Головуючий Олена ЛЬВОВИЧ

ПРОТОКОЛ № 1
засідання Комісії з питань найменувань

Дата проведення: 24 травня 2023 року
Місце проведення: вулиця Хрещатик, 36, к. 512

Присутні: Хонда М.П., Шибанов Я.М., Вербич С.О., Демська О.М., Лелюк Р.В., Мартиненко-Кушлянський Т.О., Муха В.В., Островський П.В., Семенова К.І., Славік І.В., Терес Н.В., Шлапак А.В.

Відсутні: Загуменний Д.М., Збанацький А.Г., Кальницький М.Б., Кот С.І., Михайлова А.А., Подобєд П.К., Смілка В.А., Супрун О.С., Яловий В.Б., Ярмоленко Ю.О.

Запрошені: представники ініціаторів – Гольденберг Ю.О., Гудзь А.В., Дубінін В.В., Кобзарьова А.А., Лагода Є.І., Лещенко Р.Г., Литвин Є.М., Малишев П.В., Малишева Б.В., Маріненко С.С., Маснюк М.В., Савчук А.А., Селик В.Г., Слабоспицький О.О., Страковський М.В., Угняченко В.Є., Хода С.С., Хрущ М.І., Шевченко О.М., Шендрик О.В., Шиян К.В.

Порядок денний:
І. Про перейменування вулиць
ІІ. Про результати громадського обговорення найменування (перейменування) об'єктів міського підпорядкування міста Києва
ІІІ. Про присвоєння назв скверам

І. Про перейменування вулиць:

1. СЛУХАЛИ: звернення Всеукраїнського благодійного фонду «Заради тебе» та громадської організації «Київська міська єврейська громада» стосовно перейменування частини вулиці Оранжерейної (від вулиці Юрія Іллєнка до вулиці Дорогожицької) у Шевченківському районі на вулицю Праведників.

ВИРІШИЛИ: підтримати перейменування частини вулиці Оранжерейної (від вулиці Юрія Іллєнка до вулиці Дорогожицької) у Шевченківському районі на вулицю Праведників та рекомендувати для винесення на громадське обговорення.

ГОЛОСУВАЛИ: «за» - 12, «проти» - 0, «утримались» - 0

2. СЛУХАЛИ: звернення громадянки А. Гудзь та інших (підтримана електронна петиція до Київської міської ради) стосовно перейменування вулиці Чернігівської у Дарницькому районі на честь учасника російсько-української війни, Героя України Валерія Чибінєєва.

ВИРІШИЛИ: підтримати перейменування вулиці Чернігівської у Дарницькому районі на вулицю Братів Чибінєєвих та рекомендувати для винесення на громадське обговорення.

ГОЛОСУВАЛИ: «за» - 12, «проти» - 0, «утримались» - 0

3. СЛУХАЛИ: звернення громадянки К. Шиян та інших (підтримана електронна петиція до Київської міської ради) стосовно перейменування вулиці Північної в Оболонському районі на честь учасника російсько-української війни, ветерана АТО, громадського активіста, який загинув на сході України, Андрія Шияна.

ВИРІШИЛИ: підтримати перейменування вулиці Північної в Оболонському районі на вулицю Андрія Шияна та рекомендувати для винесення на громадське обговорення.

ГОЛОСУВАЛИ: «за» - 12, «проти» - 0, «утримались» - 0

4. СЛУХАЛИ: звернення громадянина Ю. Дідушка стосовно перейменування вулиці Василя Жуковського у Голосіївському районі на честь учасника Революції Гідності, військового, який загинув на сході України, Олега Дідушка.

ВИРІШИЛИ: підтримати ініціативу щодо увічнення пам'яті Олега Дідушка, враховуючи, що він проживав у історичній місцевості Добрий шлях, визнати доречним перейменування на його честь вулиці Стрілкової у Голосіївському районі, яка включена до додаткового переліку об'єктів, які підлягають перейменуванню на виконання рішення Київської міської ради від 15.04.2022 № 4571/4612 «Про особливості перейменування об'єктів міського підпорядкування, назви яких пов'язані з російською федерацією та/або її союзниками (сателітами), на період дії воєнного стану в Україні». Доручити секретарю Комісії Шибанову Я.М. подати відповідну пропозицію на розгляд робочої групи з опрацювання пропозицій та формування переліку об'єктів міського підпорядкування, назви яких пов'язані з російською федерацією та/або її союзниками (сателітами) з подальшим винесенням на рейтингове електронне голосування в інформаційно-телекомунікаційній системі «Платформа цифрових мобільних сервісів «Київ Цифровий».

ГОЛОСУВАЛИ: «за» - 12, «проти» - 0, «утримались» - 0

5. СЛУХАЛИ: звернення Т. Шаповаленко та мешканців вулиці стосовно перейменування вулиці Андрія Головка у Солом'янському районі на честь Григорія Гладинюка.

ВИРІШИЛИ: перенести розгляд питання на наступне засідання Комісії.
ГОЛОСУВАЛИ: «за» - 12, «проти» - 0, «утримались» - 0

II. Про результати громадського обговорення найменування (перейменування) об'єктів міського підпорядкування міста Києва

6. СЛУХАЛИ: інформацію Департаменту суспільних комунікацій щодо результатів громадського обговорення питання про перейменування назв станцій та зупиночних платформ Київського міського кільця регіональної філії «Південно-Західна залізниця» у місті Києві, а саме:

- станцію «Київ-Дніпровський» на «Микільська Слобідка»;

ВИРІШИЛИ: враховуючи результати громадського обговорення, підтримати перейменування станції «Київ-Дніпровський» на «Микільська Слобідка» та рекомендувати Київському міському голові внести відповідне подання до Київської міської ради.
ГОЛОСУВАЛИ: «за» - 12, «проти» - 0, «утримались» - 0

- зупиночну платформу «Рубежівський» на зупинкову платформу «Парк Нивки» або «Берестейська»;

ВИРІШИЛИ: враховуючи результати громадського обговорення, підтримати перейменування зупиночної платформи «Рубежівський» на зупинкову платформу «Берестейська» та рекомендувати Київському міському голові внести відповідне подання до Київської міської ради..
ГОЛОСУВАЛИ: «за» - 12, «проти» - 0, «утримались» - 0

- зупиночну платформу «Зеніт» на зупинкову платформу «Куренівка»;

ВИРІШИЛИ: враховуючи результати громадського обговорення, підтримати перейменування зупиночної платформи «Зеніт» на зупинкову платформу «Куренівка» та рекомендувати Київському міському голові внести відповідне подання до Київської міської ради.
ГОЛОСУВАЛИ: «за» - 12, «проти» - 0, «утримались» - 0

- зупиночну платформу «Лівий Берег» на зупинкову платформу «Березняки»;

ВИРІШИЛИ: враховуючи результати громадського обговорення, підтримати перейменування зупиночної платформи «Лівий Берег» на зупинкову платформу «Березняки» та рекомендувати Київському міському голові внести відповідне подання до Київської міської ради.
ГОЛОСУВАЛИ: «за» - 12, «проти» - 0, «утримались» - 0

- зупиночну платформу «Троєщина-2» на зупинкову платформу «Райдужний»;

ВИРІШИЛИ: враховуючи результати громадського обговорення, підтримати перейменування зупиночної платформи «Троєщина-2» на зупинкову

платформу «Райдужний» та рекомендувати Київському міському голові внести відповідне подання до Київської міської ради.

ГОЛОСУВАЛИ: «за» - 12, «проти» - 0, «утримались» - 0

- зупиночну платформу «Троєщина» на зупинкову платформу «Воскресенка»;

ВИРІШИЛИ: враховуючи результати громадського обговорення, підтримати перейменування зупиночної платформи «Троєщина» на зупинкову платформу «Воскресенка» та рекомендувати Київському міському голові внести відповідне подання до Київської міської ради.

ГОЛОСУВАЛИ: «за» - 12, «проти» - 0, «утримались» - 0

- зупиночну платформу «Київська-Русанівка» на зупинкову платформу «Русанівка»;

ВИРІШИЛИ: враховуючи результати громадського обговорення, підтримати перейменування зупиночної платформи «Київська-Русанівка» на зупинкову платформу «Русанівка» та рекомендувати Київському міському голові внести відповідне подання до Київської міської ради.

ГОЛОСУВАЛИ: «за» - 12, «проти» - 0, «утримались» - 0

- зупиночну платформу «Північна» станції Київ-Пасажирський на зупинкову платформу «Вокзальна»;

ВИРІШИЛИ: враховуючи результати громадського обговорення, підтримати перейменування зупиночної платформи «Північна» станції Київ-Пасажирський на зупинкову платформу «Вокзальна» та рекомендувати Київському міському голові внести відповідне подання до Київської міської ради.

ГОЛОСУВАЛИ: «за» - 12, «проти» - 0, «утримались» - 0

- зупиночну платформу «Вишгородська» на зупинкову платформу «Пріорка»;

ВИРІШИЛИ: враховуючи результати громадського обговорення, підтримати перейменування зупиночної платформи «Вишгородська» на зупинкову платформу «Пріорка» та рекомендувати Київському міському голові внести відповідне подання до Київської міської ради.

ГОЛОСУВАЛИ: «за» - 12, «проти» - 0, «утримались» - 0

- залізничний міст від «Почайни» на «Троєщину» на «Рибальський залізничний міст».

ВИРІШИЛИ: враховуючи результати громадського обговорення, підтримати найменування залізничного мосту від «Почайни» на «Троєщину» - «Рибальський залізничний міст» та рекомендувати Київському міському голові внести відповідне подання до Київської міської ради.

ГОЛОСУВАЛИ: «за» - 12, «проти» - 0, «утримались» - 0

7. СЛУХАЛИ: інформацію Департаменту суспільних комунікацій щодо результатів громадського обговорення питань перейменування та відмови від імені закладів культури, а саме:

- перейменування Міської спеціалізованої молодіжної бібліотеки «Молода гвардія» на Міську спеціалізовану молодіжну бібліотеку;

ВИРІШИЛИ: враховуючи результати громадського обговорення, підтримати перейменування Міської спеціалізованої молодіжної бібліотеки «Молода гвардія» на Міську спеціалізовану молодіжну бібліотеку та рекомендувати Київському міському голові внести відповідне подання до Київської міської ради.

ГОЛОСУВАЛИ: «за» - 11, «проти» - 0, «утримались» - 0, відсутня під час голосування Семенова К.І.

- перейменування Центральної районної бібліотеки імені М. О. Некрасова ЦБС Голосіївського району м. Києва на Центральну районну бібліотеку «Голосіївська» ЦБС Голосіївського району м. Києва;

ВИРІШИЛИ: враховуючи результати громадського обговорення, підтримати перейменування Центральної районної бібліотеки імені М. О. Некрасова ЦБС Голосіївського району м. Києва на Центральну районну бібліотеку «Голосіївська» ЦБС Голосіївського району м. Києва та рекомендувати Київському міському голові внести відповідне подання до Київської міської ради.

ГОЛОСУВАЛИ: «за» - 11, «проти» - 0, «утримались» - 0, відсутня під час голосування Семенова К.І.

- перейменування бібліотеки-філії сімейного читання «Чапаєвка» ЦБС Голосіївського району м. Києва на бібліотеку-філію сімейного читання ЦБС Голосіївського району м. Києва;

ВИРІШИЛИ: враховуючи результати громадського обговорення, підтримати перейменування бібліотеки-філії сімейного читання «Чапаєвка» ЦБС Голосіївського району м. Києва на бібліотеку-філію сімейного читання ЦБС Голосіївського району м. Києва та рекомендувати Київському міському голові внести відповідне подання до Київської міської ради.

ГОЛОСУВАЛИ: «за» - 11, «проти» - 0, «утримались» - 0, відсутня під час голосування Семенова К.І.

- перейменування бібліотеки ім. Ю. Гагаріна для дітей ЦБС Деснянського району м. Києва на бібліотеку № 2 для дітей ЦБС Деснянського району м. Києва;

ВИРІШИЛИ: враховуючи результати громадського обговорення, підтримати перейменування бібліотеки ім. Ю. Гагаріна для дітей ЦБС Деснянського району м. Києва на бібліотеку для дітей № 2 ЦБС Деснянського

району м. Києва та рекомендувати Київському міському голові внести відповідне подання до Київської міської ради.

ГОЛОСУВАЛИ: «за» - 11, «проти» - 0, «утримались» - 0, відсутня під час голосування Семенова К.І.

- перейменування Центральної публічної районної бібліотеки імені О. С. Пушкіна ЦБС Оболонського району м. Києва на Центральну публічну районну бібліотеку «Почайна» ЦБС Оболонського району м. Києва;

ВИРІШИЛИ: враховуючи результати громадського обговорення, підтримати перейменування Центральної публічної районної бібліотеки імені О. С. Пушкіна ЦБС Оболонського району м. Києва на Центральну публічну районну бібліотеку «Почайна» ЦБС Оболонського району м. Києва та рекомендувати Київському міському голові внести відповідне подання до Київської міської ради.

ГОЛОСУВАЛИ: «за» - 11, «проти» - 0, «утримались» - 0, відсутня під час голосування Семенова К.І.

- перейменування публічної бібліотеки імені Анни Ахматової ЦБС Оболонського району м. Києва на публічну бібліотеку «Сузір'я» ЦБС Оболонського району м. Києва;

ВИРІШИЛИ: враховуючи результати громадського обговорення, підтримати перейменування публічної бібліотеки імені Анни Ахматової ЦБС Оболонського району м. Києва на публічну бібліотеку «Сузір'я» ЦБС Оболонського району м. Києва та рекомендувати Київському міському голові внести відповідне подання до Київської міської ради.

ГОЛОСУВАЛИ: «за» - 11, «проти» - 0, «утримались» - 0, відсутня під час голосування Семенова К.І.

- перейменування бібліотеки № 102 для дітей ЦБС Оболонського району м. Києва на бібліотеку «Дивосвіт» для дітей ЦБС Оболонського району м. Києва;

ВИРІШИЛИ: враховуючи результати громадського обговорення, підтримати перейменування бібліотеки № 102 для дітей ЦБС Оболонського району м. Києва на бібліотеку для дітей «Дивосвіт» ЦБС Оболонського району м. Києва та рекомендувати Київському міському голові внести відповідне подання до Київської міської ради.

ГОЛОСУВАЛИ: «за» - 11, «проти» - 0, «утримались» - 0, відсутня під час голосування Семенова К.І.

- перейменування бібліотеки № 120 для дітей ЦБС Оболонського району м. Києва на бібліотеку «Обрій» для дітей ЦБС Оболонського району м. Києва;

ВИРІШИЛИ: враховуючи результати громадського обговорення, підтримати перейменування бібліотеки № 120 для дітей ЦБС Оболонського району м. Києва на бібліотеку для дітей «Обрій» ЦБС Оболонського району

м. Києва та рекомендувати Київському міському голові внести відповідне подання до Київської міської ради.

ГОЛОСУВАЛИ: «за» - 11, «проти» - 0, «утримались» - 0, відсутня під час голосування Семенова К.І.

- перейменування бібліотеки № 129 для дітей ЦБС Оболонського району м. Києва на бібліотеку «Мрія» для дітей ЦБС Оболонського району м. Києва;

ВИРІШИЛИ: враховуючи результати громадського обговорення, підтримати перейменування бібліотеки № 129 для дітей ЦБС Оболонського району м. Києва на бібліотеку для дітей «Мрія» ЦБС Оболонського району м. Києва та рекомендувати Київському міському голові внести відповідне подання до Київської міської ради.

ГОЛОСУВАЛИ: «за» - 11, «проти» - 0, «утримались» - 0, відсутня під час голосування Семенова К.І.

- перейменування бібліотеки імені М. Чернишевського ЦБС Шевченківського району м. Києва на «Бібліотеку на Дегтярівській» ЦБС Шевченківського району м. Києва;

ВИРІШИЛИ: враховуючи результати громадського обговорення, підтримати перейменування бібліотеки імені М. Чернишевського ЦБС Шевченківського району м. Києва на «Бібліотеку на Дегтярівській» ЦБС Шевченківського району м. Києва та рекомендувати Київському міському голові внести відповідне подання до Київської міської ради.

ГОЛОСУВАЛИ: «за» - 11, «проти» - 0, «утримались» - 0, відсутня під час голосування Семенова К.І.

- перейменування бібліотеки імені В. Дубініна для дітей ЦБС Шевченківського району м. Києва на бібліотеку імені Дмитра Білоуса для дітей ЦБС Шевченківського району м. Києва;

ВИРІШИЛИ: враховуючи результати громадського обговорення, підтримати перейменування бібліотеки імені В. Дубініна для дітей ЦБС Шевченківського району м. Києва на бібліотеку для дітей імені Дмитра Білоуса ЦБС Шевченківського району м. Києва та рекомендувати Київському міському голові внести відповідне подання до Київської міської ради.

ГОЛОСУВАЛИ: «за» - 11, «проти» - 0, «утримались» - 0, відсутня під час голосування Семенова К.І.

- перейменування бібліотеки імені Костянтина Симонова на «Бібліотеку на Воскресенці»;

ВИРІШИЛИ: враховуючи результати громадського обговорення, підтримати перейменування бібліотеки імені Костянтина Симонова на «Бібліотеку на Воскресенці» та рекомендувати Київському міському голові внести відповідне подання до Київської міської ради.

ГОЛОСУВАЛИ: «за» - 11, «проти» - 0, «утримались» - 0, відсутня під час голосування Семенова К.І.

- перейменування бібліотеки імені Максима Горького на бібліотеку імені Миколи Куліша;

ВИРІШИЛИ: враховуючи результати громадського обговорення, підтримати перейменування бібліотеки імені Максима Горького на бібліотеку імені Миколи Куліша та рекомендувати Київському міському голові внести відповідне подання до Київської міської ради.

ГОЛОСУВАЛИ: «за» - 11, «проти» - 0, «утримались» - 0, відсутня під час голосування Семенова К.І.

- перейменування бібліотеки імені Володимира Маяковського на «Бібліотеку на Русанівці»;

ВИРІШИЛИ: враховуючи результати громадського обговорення, підтримати перейменування бібліотеки імені Володимира Маяковського на «Бібліотеку на Русанівці» та рекомендувати Київському міському голові внести відповідне подання до Київської міської ради.

ГОЛОСУВАЛИ: «за» - 11, «проти» - 0, «утримались» - 0, відсутня під час голосування Семенова К.І.

- перейменування Центральної районної бібліотеки імені М. Є. Салтикова-Щедріна на Центральну бібліотеку «Печерська»;

ВИРІШИЛИ: враховуючи результати громадського обговорення, підтримати перейменування Центральної районної бібліотеки імені М. Є. Салтикова-Щедріна на Центральну бібліотеку «Печерська» та рекомендувати Київському міському голові внести відповідне подання до Київської міської ради.

ГОЛОСУВАЛИ: «за» - 11, «проти» - 0, «утримались» - 0, відсутня під час голосування Семенова К.І.

- перейменування бібліотеки імені І. Кудрі на бібліотеку «Книголюб»;

ВИРІШИЛИ: враховуючи результати громадського обговорення, підтримати перейменування бібліотеки імені І. Кудрі на бібліотеку «Книголюб» та рекомендувати Київському міському голові внести відповідне подання до Київської міської ради.

ГОЛОСУВАЛИ: «за» - 11, «проти» - 0, «утримались» - 0, відсутня під час голосування Семенова К.І.

- перейменування бібліотеки імені О. Радищева на бібліотеку «Всесвіт»;

ВИРІШИЛИ: враховуючи результати громадського обговорення, підтримати перейменування бібліотеки імені О. Радищева на бібліотеку «Всесвіт» та рекомендувати Київському міському голові внести відповідне подання до Київської міської ради.

ГОЛОСУВАЛИ: «за» - 11, «проти» - 0, «утримались» - 0, відсутня під час голосування Семенова К.І.

- перейменування бібліотеки імені О. Кошового на бібліотеку імені Катерини Білокур;

ВИРІШИЛИ: враховуючи результати громадського обговорення, підтримати перейменування бібліотеки імені О. Кошового на бібліотеку імені Катерини Білокур та рекомендувати Київському міському голові внести відповідне подання до Київської міської ради.

ГОЛОСУВАЛИ: «за» - 11, «проти» - 0, «утримались» - 0, відсутня під час голосування Семенова К.І.

- перейменування бібліотеки для дітей імені А. Макаренка на бібліотеку для дітей «Джерело»;

ВИРІШИЛИ: враховуючи результати громадського обговорення, підтримати перейменування бібліотеки для дітей імені А. Макаренка на бібліотеку для дітей «Джерело» та рекомендувати Київському міському голові внести відповідне подання до Київської міської ради.

ГОЛОСУВАЛИ: «за» - 11, «проти» - 0, «утримались» - 0, відсутня під час голосування Семенова К.І.

- відмови від імені Д. Д. Шостаковича комунального мистецького навчального закладу Печерського району м. Києва «Дитяча музична школа № 4 імені Д. Д. Шостаковича»;

ВИРІШИЛИ: враховуючи результати громадського обговорення, підтримати відмову від імені Д. Д. Шостаковича комунального мистецького навчального закладу Печерського району м. Києва «Дитяча музична школа № 4 імені Д. Д. Шостаковича» та рекомендувати Київському міському голові внести відповідне подання до Київської міської ради.

ГОЛОСУВАЛИ: «за» - 11, «проти» - 0, «утримались» - 0, відсутня під час голосування Семенова К.І.

- перейменування бібліотеки Дружби народів на «Етнобібліотеку»;

ВИРІШИЛИ: враховуючи результати громадського обговорення, підтримати перейменування бібліотеки Дружби народів на «Етнобібліотеку» та рекомендувати Київському міському голові внести відповідне подання до Київської міської ради.

ГОЛОСУВАЛИ: «за» - 11, «проти» - 0, «утримались» - 0, відсутня під час голосування Семенова К.І.

- перейменування бібліотеки імені Олександра Грибоєдова на «Бібліотеку на Вишгородській»;

ВИРІШИЛИ: враховуючи результати громадського обговорення, підтримати перейменування бібліотеки імені Олександра Грибоєдова на

«Бібліотеку на Вишгородській» та рекомендувати Київському міському голові внести відповідне подання до Київської міської ради.

ГОЛОСУВАЛИ: «за» - 11, «проти» - 0, «утримались» - 0, відсутня під час голосування Семенова К.І.

- перейменування бібліотеки імені Валі Котика на «Бібліотеку на Межигірській»;

ВИРІШИЛИ: враховуючи результати громадського обговорення, підтримати перейменування бібліотеки імені Валі Котика на «Бібліотеку на Межигірській» та рекомендувати Київському міському голові внести відповідне подання до Київської міської ради.

ГОЛОСУВАЛИ: «за» - 11, «проти» - 0, «утримались» - 0, відсутня під час голосування Семенова К.І.

- перейменування бібліотеки імені Садріддіна Айні на бібліотеку імені Анатолія Дімарова;

ВИРІШИЛИ: враховуючи результати громадського обговорення, підтримати перейменування бібліотеки імені Садріддіна Айні на бібліотеку імені Анатолія Дімарова та рекомендувати Київському міському голові внести відповідне подання до Київської міської ради.

ГОЛОСУВАЛИ: «за» - 11, «проти» - 0, «утримались» - 0, відсутня під час голосування Семенова К.І.

- перейменування бібліотеки імені Корнія Чуковського на бібліотеку імені Ганни Чубач для дітей;

ВИРІШИЛИ: враховуючи результати громадського обговорення, підтримати перейменування бібліотеки імені Корнія Чуковського на бібліотеку для дітей імені Ганни Чубач та рекомендувати Київському міському голові внести відповідне подання до Київської міської ради.

ГОЛОСУВАЛИ: «за» - 11, «проти» - 0, «утримались» - 0, відсутня під час голосування Семенова К.І.

- перейменування бібліотеки імені О. Блока на бібліотеку імені Гната Юри;

ВИРІШИЛИ: враховуючи результати громадського обговорення, підтримати перейменування бібліотеки імені О. Блока на бібліотеку імені Гната Юри та рекомендувати Київському міському голові внести відповідне подання до Київської міської ради.

ГОЛОСУВАЛИ: «за» - 11, «проти» - 0, «утримались» - 0, відсутня під час голосування Семенова К.І.

- перейменування Центральної районної бібліотеки імені Ф. Достоєвського на Центральну районну бібліотеку імені Григорія Сковороди;

ВИРІШИЛИ: враховуючи результати громадського обговорення, підтримати перейменування Центральної районної бібліотеки імені

Ф. Достоєвського на Центральну районну бібліотеку імені Григорія Сковороди та рекомендувати Київському міському голові внести відповідне подання до Київської міської ради.

ГОЛОСУВАЛИ: «за» - 11, «проти» - 0, «утримались» - 0, відсутня під час голосування Семенова К.І.

- перейменування Бібліотеки сімейного читання імені М. Лермонтова на Бібліотеку сімейного читання імені Ігоря Шамо;

ВИРІШИЛИ: враховуючи результати громадського обговорення, підтримати перейменування Бібліотеки сімейного читання імені М. Лермонтова на Бібліотеку сімейного читання імені Ігоря Шамо та рекомендувати Київському міському голові внести відповідне подання до Київської міської ради.

ГОЛОСУВАЛИ: «за» - 11, «проти» - 0, «утримались» - 0, відсутня під час голосування Семенова К.І.

- перейменування Публічної бібліотеки імені О. Новікова-Прибоя на Публічну бібліотеку імені Михайла Слабошпицького.

ВИРІШИЛИ: враховуючи результати громадського обговорення, підтримати перейменування Публічної бібліотеки імені О. Новікова-Прибоя на Публічну бібліотеку імені Михайла Слабошпицького та рекомендувати Київському міському голові внести відповідне подання до Київської міської ради.

ГОЛОСУВАЛИ: «за» - 11, «проти» - 0, «утримались» - 0, відсутня під час голосування Семенова К.І.

- перейменування Київської дитячої музичної школи № 14 імені Д. Кабалевського на Київську дитячу музичну школу № 14 імені Юрія Щуровського.

ВИРІШИЛИ: враховуючи результати громадського обговорення, підтримати перейменування Київської дитячої музичної школи № 14 імені Д. Кабалевського на Київську дитячу музичну школу № 14 імені Юрія Щуровського та рекомендувати Київському міському голові внести відповідне подання до Київської міської ради.

ГОЛОСУВАЛИ: «за» - 11, «проти» - 0, «утримались» - 0, відсутня під час голосування Семенова К.І.

8. СЛУХАЛИ: інформацію Департаменту суспільних комунікацій щодо результатів громадського обговорення питань перейменування, присвоєння назв та відмову від назви освітніх навчальних закладів, а саме:

- відмови гімназії № 59 від раніше присвоєного імені О. М. Бойченка;

ВИРІШИЛИ: враховуючи результати громадського обговорення, підтримати відмову гімназії № 59 від раніше присвоєного імені О. М. Бойченка

та рекомендувати Київському міському голові внести відповідне подання до Київської міської ради.

ГОЛОСУВАЛИ: «за» - 11, «проти» - 0, «утримались» - 0, відсутня під час голосування Семенова К.І.

- відмови спеціалізованої школи І-ІІІ ступенів з поглибленим вивченням французької мови № 110 від раніше присвоєного імені К. Гапоненка;

ВИРІШИЛИ: враховуючи результати громадського обговорення, підтримати відмову спеціалізованої школи І-ІІІ ступенів з поглибленим вивченням французької мови № 110 від раніше присвоєного імені К. Гапоненка та рекомендувати Київському міському голові внести відповідне подання до Київської міської ради.

ГОЛОСУВАЛИ: «за» - 11, «проти» - 0, «утримались» - 0, відсутня під час голосування Семенова К.І.

- відмови ліцею № 227 від раніше присвоєного імені М.М. Громова;

ВИРІШИЛИ: враховуючи результати громадського обговорення, підтримати відмову ліцею № 227 від раніше присвоєного імені М. М. Громова та рекомендувати Київському міському голові внести відповідне подання до Київської міської ради.

ГОЛОСУВАЛИ: «за» - 11, «проти» - 0, «утримались» - 0, відсутня під час голосування Семенова К.І.

- відмови школи І-ІІІ ступенів № 111 Дарницького району м. Києва від раніше присвоєного імені С. А. Ковпака;

ВИРІШИЛИ: враховуючи результати громадського обговорення, підтримати відмову школи І-ІІІ ступенів № 111 Дарницького району м. Києва від раніше присвоєного імені С. А. Ковпака та рекомендувати Київському міському голові внести відповідне подання до Київської міської ради.

ГОЛОСУВАЛИ: «за» - 11, «проти» - 0, «утримались» - 0, відсутня під час голосування Семенова К.І.

- відмови середньої загальноосвітньої школи І-ІІІ ступенів № 195 м. Києва від раніше присвоєного імені В. І. Кудрящова;

ВИРІШИЛИ: враховуючи результати громадського обговорення, підтримати відмову середньої загальноосвітньої школи І-ІІІ ступенів № 195 м. Києва від раніше присвоєного імені В. І. Кудрящова та рекомендувати Київському міському голові внести відповідне подання до Київської міської ради.

ГОЛОСУВАЛИ: «за» - 11, «проти» - 0, «утримались» - 0, відсутня під час голосування Семенова К.І.

- відмови школи І-ІІІ ступенів № 134 Печерського району м. Києва від раніше присвоєного імені Ю. О. Гагаріна;

ВИРІШИЛИ: враховуючи результати громадського обговорення, підтримати відмову школи І-ІІІ ступенів № 134 Печерського району м. Києва від раніше присвоєного імені Ю. О. Гагаріна та рекомендувати Київському міському голові внести відповідне подання до Київської міської ради.

ГОЛОСУВАЛИ: «за» - 11, «проти» - 0, «утримались» - 0, відсутня під час голосування Семенова К.І.

- відмови спеціалізованої школи № 181 Печерського району м. Києва від раніше присвоєного імені Івана Кудрі;

ВИРІШИЛИ: враховуючи результати громадського обговорення, підтримати відмову спеціалізованої школи № 181 Печерського району м. Києва від раніше присвоєного імені Івана Кудрі та рекомендувати Київському міському голові внести відповідне подання до Київської міської ради.

ГОЛОСУВАЛИ: «за» - 11, «проти» - 0, «утримались» - 0, відсутня під час голосування Семенова К.І.

- відмови спеціалізованої школи № 47 з поглибленим вивченням іноземних мов Печерського району м. Києва від раніше присвоєного імені А. С. Макаренка;

ВИРІШИЛИ: враховуючи результати громадського обговорення, підтримати відмову спеціалізованої школи № 47 з поглибленим вивченням іноземних мов Печерського району м. Києва від раніше присвоєного імені А. С. Макаренка та рекомендувати Київському міському голові внести відповідне подання до Київської міської ради.

ГОЛОСУВАЛИ: «за» - 11, «проти» - 0, «утримались» - 0, відсутня під час голосування Семенова К.І.

- перейменування загальноосвітнього навчального закладу І-ІІІ ступенів «Спеціалізована школа № 2 ім. Д. Карбишева з поглибленим вивченням предметів природничого циклу» Подільського району м. Києва на загальноосвітній навчальний заклад І-ІІІ ступенів «Спеціалізована школа № 2 імені В'ячеслава Єрка з поглибленим вивченням предметів природничого циклу» Подільського району м. Києва;

ВИРІШИЛИ: враховуючи результати громадського обговорення, підтримати перейменування загальноосвітнього навчального закладу І-ІІІ ступенів «Спеціалізована школа № 2 ім. Д. Карбишева з поглибленим вивченням предметів природничого циклу» Подільського району м. Києва на загальноосвітній навчальний заклад І-ІІІ ступенів «Спеціалізована школа № 2 імені В'ячеслава Єрка з поглибленим вивченням предметів природничого циклу» Подільського району м. Києва та рекомендувати Київському міському голові внести відповідне подання до Київської міської ради.

ГОЛОСУВАЛИ: «за» - 11, «проти» - 0, «утримались» - 0, відсутня під час голосування Семенова К.І.

- відмова спеціалізованої школи № 5 від раніше присвоєного імені Я. Батюка;

ВИРІШИЛИ: враховуючи результати громадського обговорення, не підтримати відмову спеціалізованої школи № 5 від раніше присвоєного імені Я. Батюка.

ГОЛОСУВАЛИ: «за» - 11, «проти» - 0, «утримались» - 0, відсутня під час голосування Семенова К.І.

- відмови середньої загальноосвітньої школи № 13 від раніше присвоєного імені І. Хитриченка;

ВИРІШИЛИ: враховуючи результати громадського обговорення, підтримати відмову середньої загальноосвітньої школи № 13 від раніше присвоєного імені І. Хитриченка та рекомендувати Київському міському голові внести відповідне подання до Київської міської ради.

ГОЛОСУВАЛИ: «за» - 11, «проти» - 0, «утримались» - 0, відсутня під час голосування Семенова К.І.

- присвоєння загальноосвітній школі № 60 комплексного розвитку дітей «Росток» Солом'янського району м. Києва імені Олександра Загребельного;

ВИРІШИЛИ: враховуючи результати громадського обговорення, підтримати присвоєння загальноосвітній школі № 60 комплексного розвитку дітей «Росток» Солом'янського району м. Києва імені Олександра Загребельного та рекомендувати Київському міському голові внести відповідне подання до Київської міської ради.

ГОЛОСУВАЛИ: «за» - 11, «проти» - 0, «утримались» - 0, відсутня під час голосування Семенова К.І.

- відмови спеціалізованої школи І-ІІІ ступенів № 41 з поглибленим вивченням англійської мови Шевченківського району м. Києва від раніше присвоєного імені З. К. Слюсаренка;

ВИРІШИЛИ: враховуючи результати громадського обговорення, підтримати відмову спеціалізованої школи І-ІІІ ступенів № 41 з поглибленим вивченням англійської мови Шевченківського району м. Києва від раніше присвоєного імені З. К. Слюсаренка та рекомендувати Київському міському голові внести відповідне подання до Київської міської ради.

ГОЛОСУВАЛИ: «за» - 11, «проти» - 0, «утримались» - 0, відсутня під час голосування Семенова К.І.

- відмови гімназії № 153 Шевченківського району м. Києва від раніше присвоєного імені О. С. Пушкіна;

ВИРІШИЛИ: враховуючи результати громадського обговорення, підтримати відмову гімназії № 153 Шевченківського району м. Києва від раніше присвоєного імені О. С. Пушкіна та рекомендувати Київському міському голові внести відповідне подання до Київської міської ради.

ГОЛОСУВАЛИ: «за» - 11, «проти» - 0, «утримались» - 0, відсутня під час голосування Семенова К.І.

- відмови школи І-ІІІ ступенів № 163 Шевченківського району м. Києва від раніше присвоєного імені М. Кирпоноса;

ВИРІШИЛИ: враховуючи результати громадського обговорення, підтримати відмову школи І-ІІІ ступенів № 163 Шевченківського району м. Києва від раніше присвоєного імені М. Кирпоноса та рекомендувати Київському міському голові внести відповідне подання до Київської міської ради.

ГОЛОСУВАЛИ: «за» - 11, «проти» - 0, «утримались» - 0, відсутня під час голосування Семенова К.І.

- відмови Навчально-виховного комплексу «Школа І-ІІ ступенів-ліцей № 38 Шевченківського району м. Києва» від раніше присвоєного імені В. М. Молчанова;

ВИРІШИЛИ: враховуючи результати громадського обговорення, підтримати відмову Навчально-виховного комплексу «Школа І-ІІ ступенів-ліцей № 38 Шевченківського району м. Києва» від раніше присвоєного імені В. М. Молчанова та рекомендувати Київському міському голові внести відповідне подання до Київської міської ради.

ГОЛОСУВАЛИ: «за» - 11, «проти» - 0, «утримались» - 0, відсутня під час голосування Семенова К.І.

9. СЛУХАЛИ: інформацію Департаменту суспільних комунікацій щодо результатів громадського обговорення питань про присвоєння назв скверам, а саме:

- найменування скверу між будинками №№ 2, 2/25 на вул. Паньківській у Голосіївському районі Києва на честь Данила Дідіка;

ВИРІШИЛИ: враховуючи результати громадського обговорення, підтримати найменування скверу між будинками №№ 2, 2/25 на вул. Паньківській у Голосіївському районі Києва на честь Данила Дідіка та рекомендувати Київському міському голові внести відповідне подання до Київської міської ради.

ГОЛОСУВАЛИ: «за» - 11, «проти» - 0, «утримались» - 0, відсутня під час голосування Семенова К.І.

- присвоєння скверу в межах вулиць Сергія Берегового, Очаківської та Керченської у Солом'янському районі назви сквер «Сквер спортсменів-захисників України»;

ВИРІШИЛИ: враховуючи результати громадського обговорення, підтримати присвоєння скверу в межах вулиць Сергія Берегового, Очаківської та Керченської у Солом'янському районі назви «Сквер спортсменів-захисників

України» та рекомендувати Київському міському голові внести відповідне подання до Київської міської ради.

ГОЛОСУВАЛИ: «за» - 11, «проти» - 0, «утримались» - 0, відсутня під час голосування Семенова К.І.

- присвоєння скверу біля будинків № 33 та 33-А на вулиці Володимира Сальського та будинку № 44 на вулиці Щусева у Шевченківському районі назви «сквер Саперів».

ВИРІШИЛИ: враховуючи результати громадського обговорення, підтримати присвоєння скверу біля будинків № 33 та 33-А на вулиці Володимира Сальського та будинку № 44 на вулиці Щусева у Шевченківському районі назви «сквер Саперів» та рекомендувати Київському міському голові внести відповідне подання до Київської міської ради.

ГОЛОСУВАЛИ: «за» - 11, «проти» - 0, «утримались» - 0. відсутня під час голосування Семенова К.І.

10. СЛУХАЛИ: інформацію Департаменту суспільних комунікацій щодо результатів громадського обговорення питання про присвоєння безіменній площі на розі вулиць Радунської та Милославської у Деснянському районі назви «площа Героїв Чернігова».

ВИРІШИЛИ: враховуючи результати громадського обговорення, підтримати присвоєння безіменній площі на розі вулиць Радунської та Милославської у Деснянському районі назви «площа Героїв Чернігова» та рекомендувати Київському міському голові внести відповідне подання до Київської міської ради.

ГОЛОСУВАЛИ: «за» - 11, «проти» - 0, «утримались» - 0, відсутня під час голосування Семенова К.І.

III. Про присвоєння назв скверам

11. СЛУХАЛИ: звернення органу самоорганізації населення «Будинковий комітет «Поліграфічний» стосовно присвоєння скверу на вулиці Кіото, 5-9 у Деснянському районі імені Дмитра Фортунатова.

ВИРІШИЛИ: перенести розгляд питання на наступне засідання Комісії.

ГОЛОСУВАЛИ: «за» - 11, «проти» - 0, «утримались» - 0, відсутня під час голосування Семенова К.І.

Голова комісії Марина ХОНДА

Секретар комісії Ярослав ШИБАНОВ

п.5

08/231-1127/ПР
15.09.2023

КИЇВСЬКА МІСЬКА РАДА

II СЕСІЯ IX СКЛИКАННЯ

РІШЕННЯ

_____№_____ ПРОЄКТ

Про перейменування публічної бібліотеки імені Анни Ахматової Централізованої бібліотечної системи Оболонського району міста Києва

Відповідно до підпункту 1 пункту «а» статті 32 Закону України «Про місцеве самоврядування в Україні», пункту 2 частини четвертої статті 3, пункту 7 частини першої статті 8 Закону України «Про присвоєння юридичним особам та об'єктам права власності імен (псевдонімів) фізичних осіб, ювілейних та святкових дат, назв і дат історичних подій» та пунктів 1, 2 розділу II Порядку найменування об'єктів міського підпорядкування, присвоєння юридичним особам та об'єктам міського підпорядкування імен (псевдонімів) фізичних осіб, ювілейних та святкових дат, назв і дат історичних подій у місті Києві, затвердженого рішенням Київської міської ради від 13.11.2013 № 432/9920, враховуючи протокол засідання Комісії з питань найменувань від 24 травня 2023 року № 1, з метою збереження локальної історичної топоніміки міста Києва шляхом перейменування бібліотеки в Оболонському районі міста Києва, Київська міська рада

ВИРІШИЛА:

1. Перейменувати публічну бібліотеку імені Анни Ахматової Централізованої бібліотечної системи Оболонського району міста Києва на публічну бібліотеку «Сузір'я» Централізованої бібліотечної системи Оболонського району міста Києва.

2. Виконавчому органу Київської міської ради (Київській міській державній адміністрації) здійснити організаційно-правові заходи щодо виконання пункту 1 цього рішення.

3. Оприлюднити це рішення в порядку, визначеному законодавством.

4. Контроль за виконанням цього рішення покласти на постійну комісію Київської міської ради з питань місцевого самоврядування та зовнішніх зв'язків, постійну комісію Київської міської ради з питань культури, туризму та суспільних комунікацій.

Київський міський голова Віталій КЛИЧКО

ПОДАННЯ:

Київський міський голова — Віталій КЛИЧКО

ПОГОДЖЕНО:

Заступник голови Київської міської державної адміністрації — Ганна СТАРОСТЕНКО

Заступник голови Київської міської держаної адміністрації з питань здійснення самоврядних повноважень, голова Комісії з питань найменувань — Марина ХОНДА

Директор Департаменту суспільних комунікацій виконавчого органу Київської міської ради (Київської міської держаної адміністрації) — Роман ЛЕЛЮК

Виконувач обов'язків директора Департаменту культури виконавчого органу Київської міської ради (Київської міської держаної адміністрації) — Микола ШУЛЯК

Голова Оболонської районної в місті Києві державної адміністрації — Кирило ФЕСИК

Постійна комісія Київської міської ради з питань місцевого самоврядування та зовнішніх зв'язків:

голова постійної комісії — Юлія ЯРМОЛЕНКО

секретар постійної комісії — Ігор ХАЦЕВИЧ

Постійна комісія Київської міської ради з питань культури, туризму та суспільних комунікацій:

голова постійної комісії — Вікторія МУХА

секретар постійної комісії — Володимир АНДРУСИШИН

Виконувач обов'язків начальника управління правового забезпечення діяльності Київської міської ради — Валентина ПОЛОЖИШНИК

ПОЯСНЮВАЛЬНА ЗАПИСКА

до проєкту рішення Київської міської ради
«Про перейменування публічної бібліотеки імені Анни Ахматової Централізованої бібліотечної системи Оболонського району міста Києва»

1. Обґрунтування необхідності прийняття рішення.

Відповідно до рішення Київської міської ради від 22 травня 2013 року № 351/9408 «Про питання діяльності дитячих позашкільних мистецьких закладів та інших установ і закладів культури міста Києва» публічна бібліотека імені Анни Ахматової Централізованої бібліотечної системи Оболонського району міста Києва передана до сфери управління Оболонській районній в місті Києві державній адміністрації.

Централізована бібліотечна система Оболонського району міста Києва заснована на комунальній власності територіальної громади міста Києва. Засновником та власником Централізованої бібліотечної системи Оболонського району міста Києва є територіальна громада міста Києва, від імені якої виступає Київська міська рада.

Основним завданням бібліотек Централізованої бібліотечної системи Оболонського району міста Києва є забезпечення загальної доступності громадян до інформації, знань, залучення до цінностей національної та світової культури, науки та освіти, що зберігаються в бібліотеках.

З метою збереження локальної історичної топоніміки міста Києва та у зв'язку з численними зверненнями та пропозиціями громади Оболонського району міста Києва щодо перейменування публічної бібліотеки імені Анни Ахматової Централізованої бібліотечної системи Оболонського району міста Києва 22 грудня 2022 року на засіданні Комісії з питань найменувань було розглянуто звернення Оболонської районної в місті Києві державної адміністрації щодо перейменування публічної бібліотеки імені Анни Ахматової Централізованої бібліотечної системи Оболонського району міста Києва на публічну бібліотеку «Сузір'я» Централізованої бібліотечної системи Оболонського району міста Києва.

За результатами розгляду Комісія з питань найменувань підтримала перейменування публічної бібліотеки імені Анни Ахматової Централізованої бібліотечної системи Оболонського району міста Києва на публічну бібліотеку «Сузір'я» Централізованої бібліотечної системи Оболонського району міста Києва та запропонувала винести порушене питання на громадське обговорення.

Відповідно до постанови Кабінету Міністрів України від 24 жовтня 2012 року № 989 «Про затвердження Порядку проведення громадського обговорення під час розгляду питань про присвоєння юридичним особам та об'єктам права власності, які за ними закріплені, об'єктам права власності, які належать фізичним особам, імен (псевдонімів) фізичних осіб, ювілейних та святкових дат, назв і дат історичних подій» на субвебсторінці Оболонської

районної в місті Києві державної адміністрації на єдиному вебпорталі територіальної громади м. Києва було оприлюднено інформаційне повідомлення стосовно участі в обговоренні питання перейменування публічної бібліотеки імені Анни Ахматової Централізованої бібліотечної системи Оболонського району міста Києва на публічну бібліотеку «Сузір'я» Централізованої бібліотечної системи Оболонського району міста Києва за посиланням: https://obolon.kyivcity.gov.ua/files/2023/1/10/7.pdf, де кожен користувач мав змогу висловити свої пропозиції та зауваження з порушеного питання.

За результатами громадського обговорення більшість його учасників підтримала перейменування публічної бібліотеки імені Анни Ахматової Централізованої бібліотечної системи Оболонського району міста Києва на публічну бібліотеку «Сузір'я» Централізованої бібліотечної системи Оболонського району міста Києва.

Протокол розширених зборів трудового колективу публічної бібліотеки імені Анни Ахматової Централізованої бібліотечної системи Оболонського району міста Києва щодо розгляду результатів громадського обговорення питання перейменування публічної бібліотеки імені Анни Ахматової Централізованої бібліотечної системи Оболонського району міста Києва на публічну бібліотеку «Сузір'я» Централізованої бібліотечної системи Оболонського району міста Києва від 15 березня 2023 року оприлюднений на субвебсторінці Оболонської районної в місті Києві державної адміністрації на єдиному вебпорталі територіальної громади м. Києва за посиланням: https://obolon.kyivcity.gov.ua/news/26521.html.

24 травня 2023 року на засіданні Комісії з питань найменувань, враховуючи результати громадського обговорення, комісія підтримала перейменування публічної бібліотеки імені Анни Ахматової Централізованої бібліотечної системи Оболонського району міста Києва на публічну бібліотеку «Сузір'я» Централізованої бібліотечної системи Оболонського району міста Києва та рекомендувала Київському міському голові внести відповідне подання до Київської міської ради.

2. Мета і завдання прийняття рішення.

Метою прийняття рішення Київської міської ради є збереження локальної історичної топоніміки міста Києва шляхом перейменування публічної бібліотеки імені Анни Ахматової Централізованої бібліотечної системи Оболонського району міста Києва на публічну бібліотеку «Сузір'я» Централізованої бібліотечної системи Оболонського району міста Києва.

Прийняття рішення спрямоване на виконання Закону України «Про засудження комуністичного та націонал-соціалістичного (нацистського) тоталітарних режимів в Україні та заборону пропаганди їхньої символіки».

3. Загальна характеристика та основні положення проєкту рішення.

Проєкт рішення Київської міської ради «Про перейменування публічної бібліотеки імені Анни Ахматової Централізованої бібліотечної системи Оболонського району міста Києва на публічну бібліотеку «Сузір'я» Централізованої бібліотечної системи Оболонського району міста Києва» підготовлено Оболонською районною в місті Києві державною адміністрацією.

Проект рішення Київської міської ради містить відомості щодо перейменування бібліотеки в Оболонському районі міста Києва, а саме:

перейменування публічної бібліотеки імені Анни Ахматової Централізованої бібліотечної системи Оболонського району міста Києва на публічну бібліотеку «Сузір'я» Централізованої бібліотечної системи Оболонського району міста Києва;

доручення виконавчому органу Київської міської ради (Київській міській державній адміністрації) здійснити організаційно-правові заходи щодо виконання пункту 1 цього рішення.

4. Інформація про те, чи містить проєкт рішення інформацію з обмеженим доступом.

Зазначений проєкт рішення Київської міської ради не містить інформації з обмеженим доступом у розумінні статті 6 Закону України «Про доступ до публічної інформації».

5. Інформація про те, чи стосується проєкт рішення прав і соціальної захищеності осіб з інвалідністю та який вплив він матиме на життєдіяльність цієї категорії.

Зазначений проєкт рішення не стосується прав і соціальної захищеності осіб з інвалідністю та не має вплив на життєдіяльність цієї категорії.

6. Стан нормативно-правової бази у даній сфері правового регулювання.

Закон України «Про місцеве самоврядування в Україні»;

Закон України «Про присвоєння юридичним особам та об'єктам права власності імен (псевдонімів) фізичних осіб, ювілейних та святкових дат, назв і дат історичних подій»;

Закону України «Про засудження комуністичного та націонал-соціалістичного (нацистського) тоталітарних режимів в Україні та заборону пропаганди їхньої символіки»;

Постанова Кабінету Міністрів України від 24 жовтня 2012 року № 989 «Про затвердження Порядку проведення громадського обговорення під час розгляду питань про присвоєння юридичним особам та об'єктам права власності, які за ними закріплені, об'єктам права власності, які належать фізичним особам, імен (псевдонімів) фізичних осіб, ювілейних та святкових дат, назв і дат історичних подій»;

Рішення Київської міської ради від 13 листопада 2013 року № 432/9920 «Про затвердження Порядку найменування об'єктів міського підпорядкування, присвоєння юридичним особам та об'єктам міського підпорядкування імен (псевдонімів) фізичних осіб, ювілейних та святкових дат, назв і дат історичних подій у місті Києві»;

Розпорядження Київської міського голови від 19 серпня 2014 року № 175 «Про затвердження Порядку проведення в місті Києві громадського обговорення під час розгляду питань про присвоєння юридичним особам та об'єктам права власності імен (псевдонімів) фізичних осіб, ювілейних та святкових дат, назв і дат історичних подій у місті Києві».

7. Фінансово-економічне обґрунтування.

Не потребує додаткового виділення коштів з бюджету міста Києва.

8. Прогноз соціально-економічних та інших наслідків видання рішення.

Прийняття рішення Київської міської ради сприятиме ефективному виконанню бібліотекою її просвітницьких та соціальних завдань, а також презентувати сузір'я знакових постатей української культури, дотичних до північних околиць столиці, де знаходиться бібліотека, розвивати мистецьку світлицю (музей), проводити краєзнавчу роботу та залучати до «Сузір'я» зірок сучасної української культури - письменників, акторів, кінематографістів, художників, майстрів народної творчості.

9. Суб'єкт подання проєкту рішення.

Суб'єктом подання даного проєкту рішення є Київський міський голова.

10. Доповідач на пленарному засіданні.

Доповідачем на пленарному засіданні сесії Київської міської ради є начальник відділу культури Оболонської районної в місті Києві державної адміністрації Бондарчук Ольга Олексіївна, контактний телефон 093-763-45-78.

Особи, відповідальні за супроводження проєкту рішення Київської міської ради на всіх стадіях розгляду – начальник відділу культури Оболонської районної в місті Києві державної адміністрації Бондарчук Ольга Олексіївна, контактний телефон 093-763-45-78 та директор Централізованої бібліотечної системи Оболонського району міста Києва Львович Олена Максівна, контактний телефон 066-409-59-56.

Заступник голови Київської
міської державної адміністрації Ганна СТАРОСТЕНКО

ПРОТОКОЛ

розширених зборів трудового колективу публічної бібліотеки ім. Анни Ахматової Централізованої бібліотечної системи Оболонського району міста Києва щодо розгляду результатів громадського обговорення питання перейменування публічної бібліотеки ім. Анни Ахматової Централізованої бібліотечної системи Оболонського району міста Києва на публічну бібліотеку «Сузір'я» Централізованої бібліотечної системи Оболонського району міста Києва

Дата проведення: 15 березня 2023 року

Місце проведення: Центральна публічна районна бібліотека ім. О.С. Пушкіна (проспект Оболонський, 16)

Присутні: 65 осіб.

Запрошені: начальник відділу культури Оболонської районної в місті Києві державної адміністрації – Бондарчук Ольга Олексіївна, головний спеціаліст відділу культури Оболонської районної в місті Києві державної адміністрації – Людвиченко Олександра Михайлівна, працівники бібліотек Централізованої бібліотечної системи Оболонського району міста Києва, читачі.

ПОРЯДОК ДЕННИЙ

1. Про обрання головуючого та секретаря.
2. Про розгляд результатів громадського обговорення питання перейменування публічної бібліотеки ім.. Анни Ахматової Централізованої бібліотечної системи Оболонського району міста Києва на публічну бібліотеку «Сузір'я» Централізованої бібліотечної системи Оболонського району міста Києва.

1. **Про обрання головуючого та секретаря розширених зборів трудового колективу публічної бібліотеки ім. Анни Ахматової Централізованої бібліотечної системи Оболонського району міста Києва.**

СЛУХАЛИ:

Дембрович Валентину Дмитрівну – заступника директора Централізованої бібліотечної системи Оболонського району міста Києва, яка запропонувала обрати головуючою – Шеремет Надію Антонівну, завідувачку публічної бібліотеки ім. Анни Ахматової Централізованої бібліотечної системи Оболонського району міста Києва, а секретарем – Іванцову Людмилу Петрівну, бібліотекаря публічної бібліотеки ім. Анни Ахматової Централізованої бібліотечної системи Оболонського району міста Києва.

ВИРІШИЛИ:

Обрати головуючою на засіданні – Шеремет Надію Антонівну, завідувачку публічної бібліотеки ім. Анни Ахматової Централізованої бібліотечної системи Оболонського району міста Києва, а секретарем – Іванцову Людмилу Петрівну, бібліотекаря публічної бібліотеки ім. Анни Ахматової Централізованої бібліотечної системи Оболонського району міста Києва.

ГОЛОСУВАЛИ:

«ЗА» - 65
«ПРОТИ» - 0
«УТРИМАЛИСЯ» - 0

2. Про розгляд результатів громадського обговорення питання перейменування публічної бібліотеки ім. Анни Ахматової Централізованої бібліотечної системи Оболонського району міста Києва на публічну бібліотеку «Сузір'я» Централізованої бібліотечної системи Оболонського району міста Києва.

СЛУХАЛИ:

Шеремет Надію Антонівну, завідувачку публічної бібліотеки ім. Анни Ахматової Централізованої бібліотечної системи Оболонського району міста Києва, яка доповіла про те, що громадське обговорення питання перейменування публічної бібліотеки ім. Анни Ахматової розпочалося 10 січня 2023 року та тривало до 10 березня 2023 року. Інформаційне повідомлення про проведення громадського обговорення щодо перейменування в установленому порядку було опубліковано на субвеб сторінці Оболонської районної в місті Києві державної адміністрації на єдиному вебпорталі територіальної громади м. Києва за посиланням: https://obolon.kyivcity.gov.ua/files/2023/1/10/7.pdf, де кожен користувач мав можливість висловити свої пропозиції, заповнити відповідну форму, підтримати або запропонувати свій варіант.

Також, онлайн обговорення проходило на порталі Централізованої бібліотечної системи Оболонського району міста Києва за посиланням: http://ocls.kyivlibs.org.ua/golovne/2194-obhovorennia-shchodo-pereimenuvannia-biblioteky.

У громадському обговоренні прийняло участь 79 учасників і одноголосно проголосували за нову назву – публічна бібліотека «Сузір'я».

Протягом указаного періоду було проведено офлайн опитування (анкетування) користувачів публічної бібліотеки ім. Анни Ахматової, в якому прийняло участь 44 учасники, 39 з яких підтримали нову назву – публічна бібліотека «Сузір'я».

ВИРІШИЛИ:

Підтримати перейменування публічної бібліотеки ім. Анни Ахматової Централізованої бібліотечної системи Оболонського району міста Києва на публічну бібліотеку «Сузір'я» Централізованої бібліотечної системи Оболонського району міста Києва.

ГОЛОСУВАЛИ:
«ЗА» - 65
«ПРОТИ» - 0
«УТРИМАЛИСЯ» - 0

Секретар зборів Людмила ІВАНЦОВА

Головуючий Надія ШЕРЕМЕТ

ПРОТОКОЛ № 1
засідання Комісії з питань найменувань

Дата проведення: 24 травня 2023 року
Місце проведення: вулиця Хрещатик, 36, к. 512

Присутні: Хонда М.П., Шибанов Я.М., Вербич С.О., Демська О.М., Лелюк Р.В., Мартиненко-Кушлянський Т.О., Муха В.В., Островський П.В., Семенова К.І., Славік І.В., Терес Н.В., Шлапак А.В.

Відсутні: Загуменний Д.М., Збанацький А.Г., Кальницький М.Б., Кот С.І., Михайлова А.А., Подобєд П.К., Смілка В.А., Супрун О.С., Яловий В.Б., Ярмоленко Ю.О.

Запрошені: представники ініціаторів – Гольденберг Ю.О., Гудзь А.В., Дубінін В.В., Кобзарьова А.А., Лагода Є.І., Лещенко Р.Г., Литвин Є.М., Малишев П.В., Малишева Б.В., Маріненко С.С., Маснюк М.В., Савчук А.А., Селик В.Г., Слабоспицький О.О., Страковський М.В., Угняченко В.Є., Хода С.С., Хрущ М.І., Шевченко О.М., Шендрик О.В., Шиян К.В.

Порядок денний:
I. Про перейменування вулиць
II. Про результати громадського обговорення найменування (перейменування) об'єктів міського підпорядкування міста Києва
III. Про присвоєння назв скверам

I. Про перейменування вулиць:

1. СЛУХАЛИ: звернення Всеукраїнського благодійного фонду «Заради тебе» та громадської організації «Київська міська єврейська громада» стосовно перейменування частини вулиці Оранжерейної (від вулиці Юрія Іллєнка до вулиці Дорогожицької) у Шевченківському районі на вулицю Праведників.

ВИРІШИЛИ: підтримати перейменування частини вулиці Оранжерейної (від вулиці Юрія Іллєнка до вулиці Дорогожицької) у Шевченківському районі на вулицю Праведників та рекомендувати для винесення на громадське обговорення.

ГОЛОСУВАЛИ: «за» - 12, «проти» - 0, «утримались» - 0

2. СЛУХАЛИ: звернення громадянки А. Гудзь та інших (підтримана електронна петиція до Київської міської ради) стосовно перейменування вулиці Чернігівської у Дарницькому районі на честь учасника російсько-української війни, Героя України Валерія Чибінєєва.

ВИРІШИЛИ: підтримати перейменування вулиці Чернігівської у Дарницькому районі на вулицю Братів Чибінєєвих та рекомендувати для винесення на громадське обговорення.

ГОЛОСУВАЛИ: «за» - 12, «проти» - 0, «утримались» - 0

3. СЛУХАЛИ: звернення громадянки К. Шиян та інших (підтримана електронна петиція до Київської міської ради) стосовно перейменування вулиці Північної в Оболонському районі на честь учасника російсько-української війни, ветерана АТО, громадського активіста, який загинув на сході України, Андрія Шияна.

ВИРІШИЛИ: підтримати перейменування вулиці Північної в Оболонському районі на вулицю Андрія Шияна та рекомендувати для винесення на громадське обговорення.

ГОЛОСУВАЛИ: «за» - 12, «проти» - 0, «утримались» - 0

4. СЛУХАЛИ: звернення громадянина Ю. Дідушка стосовно перейменування вулиці Василя Жуковського у Голосіївському районі на честь учасника Революції Гідності, військового, який загинув на сході України, Олега Дідушка.

ВИРІШИЛИ: підтримати ініціативу щодо увічнення пам'яті Олега Дідушка, враховуючи, що він проживав у історичній місцевості Добрий шлях, визнати доречним перейменування на його честь вулиці Стрілкової у Голосіївському районі, яка включена до додаткового переліку об'єктів, які підлягають перейменуванню на виконання рішення Київської міської ради від 15.04.2022 № 4571/4612 «Про особливості перейменування об'єктів міського підпорядкування, назви яких пов'язані з російською федерацією та/або її союзниками (сателітами), на період дії воєнного стану в Україні». Доручити секретарю Комісії Шибанову Я.М. подати відповідну пропозицію на розгляд робочої групи з опрацювання пропозицій та формування переліку об'єктів міського підпорядкування, назви яких пов'язані з російською федерацією та/або її союзниками (сателітами) з подальшим винесенням на рейтингове електронне голосування в інформаційно-телекомунікаційній системі «Платформа цифрових мобільних сервісів «Київ Цифровий».

ГОЛОСУВАЛИ: «за» - 12, «проти» - 0, «утримались» - 0

5. СЛУХАЛИ: звернення Т. Шаповаленко та мешканців вулиці стосовно перейменування вулиці Андрія Головка у Солом'янському районі на честь Григорія Гладинюка.

ВИРІШИЛИ: перенести розгляд питання на наступне засідання Комісії.
ГОЛОСУВАЛИ: «за» - 12, «проти» - 0, «утримались» - 0

II. Про результати громадського обговорення найменування (перейменування) об'єктів міського підпорядкування міста Києва

6. СЛУХАЛИ: інформацію Департаменту суспільних комунікацій щодо результатів громадського обговорення питання про перейменування назв станцій та зупиночних платформ Київського міського кільця регіональної філії «Південно-Західна залізниця» у місті Києві, а саме:

- станцію «Київ-Дніпровський» на «Микільська Слобідка»;

ВИРІШИЛИ: враховуючи результати громадського обговорення, підтримати перейменування станції «Київ-Дніпровський» на «Микільська Слобідка» та рекомендувати Київському міському голові внести відповідне подання до Київської міської ради.
ГОЛОСУВАЛИ: «за» - 12, «проти» - 0, «утримались» - 0

- зупиночну платформу «Рубежівський» на зупинкову платформу «Парк Нивки» або «Берестейська»;

ВИРІШИЛИ: враховуючи результати громадського обговорення, підтримати перейменування зупиночної платформи «Рубежівський» на зупинкову платформу «Берестейська» та рекомендувати Київському міському голові внести відповідне подання до Київської міської ради..
ГОЛОСУВАЛИ: «за» - 12, «проти» - 0, «утримались» - 0

- зупиночну платформу «Зеніт» на зупинкову платформу «Куренівка»;

ВИРІШИЛИ: враховуючи результати громадського обговорення, підтримати перейменування зупиночної платформи «Зеніт» на зупинкову платформу «Куренівка» та рекомендувати Київському міському голові внести відповідне подання до Київської міської ради.
ГОЛОСУВАЛИ: «за» - 12, «проти» - 0, «утримались» - 0

- зупиночну платформу «Лівий Берег» на зупинкову платформу «Березняки»;

ВИРІШИЛИ: враховуючи результати громадського обговорення, підтримати перейменування зупиночної платформи «Лівий Берег» на зупинкову платформу «Березняки» та рекомендувати Київському міському голові внести відповідне подання до Київської міської ради.
ГОЛОСУВАЛИ: «за» - 12, «проти» - 0, «утримались» - 0

- зупиночну платформу «Троєщина-2» на зупинкову платформу «Райдужний»;

ВИРІШИЛИ: враховуючи результати громадського обговорення, підтримати перейменування зупиночної платформи «Троєщина-2» на зупинкову

платформу «Райдужний» та рекомендувати Київському міському голові внести відповідне подання до Київської міської ради.

ГОЛОСУВАЛИ: «за» - 12, «проти» - 0, «утримались» - 0

- зупиночну платформу «Троєщина» на зупинкову платформу «Воскресенка»;

ВИРІШИЛИ: враховуючи результати громадського обговорення, підтримати перейменування зупиночної платформи «Троєщина» на зупинкову платформу «Воскресенка» та рекомендувати Київському міському голові внести відповідне подання до Київської міської ради.

ГОЛОСУВАЛИ: «за» - 12, «проти» - 0, «утримались» - 0

- зупиночну платформу «Київська-Русанівка» на зупинкову платформу «Русанівка»;

ВИРІШИЛИ: враховуючи результати громадського обговорення, підтримати перейменування зупиночної платформи «Київська-Русанівка» на зупинкову платформу «Русанівка» та рекомендувати Київському міському голові внести відповідне подання до Київської міської ради.

ГОЛОСУВАЛИ: «за» - 12, «проти» - 0, «утримались» - 0

- зупиночну платформу «Північна» станції Київ-Пасажирський на зупинкову платформу «Вокзальна»;

ВИРІШИЛИ: враховуючи результати громадського обговорення, підтримати перейменування зупиночної платформи «Північна» станції Київ-Пасажирський на зупинкову платформу «Вокзальна» та рекомендувати Київському міському голові внести відповідне подання до Київської міської ради.

ГОЛОСУВАЛИ: «за» - 12, «проти» - 0, «утримались» - 0

- зупиночну платформу «Вишгородська» на зупинкову платформу «Пріорка»;

ВИРІШИЛИ: враховуючи результати громадського обговорення, підтримати перейменування зупиночної платформи «Вишгородська» на зупинкову платформу «Пріорка» та рекомендувати Київському міському голові внести відповідне подання до Київської міської ради.

ГОЛОСУВАЛИ: «за» - 12, «проти» - 0, «утримались» - 0

- залізничний міст від «Почайни» на «Троєщину» на «Рибальський залізничний міст».

ВИРІШИЛИ: враховуючи результати громадського обговорення, підтримати найменування залізничного мосту від «Почайни» на «Троєщину» - «Рибальський залізничний міст» та рекомендувати Київському міському голові внести відповідне подання до Київської міської ради.

ГОЛОСУВАЛИ: «за» - 12, «проти» - 0, «утримались» - 0

7. СЛУХАЛИ: інформацію Департаменту суспільних комунікацій щодо результатів громадського обговорення питань перейменування та відмови від імені закладів культури, а саме:

- перейменування Міської спеціалізованої молодіжної бібліотеки «Молода гвардія» на Міську спеціалізовану молодіжну бібліотеку;

ВИРІШИЛИ: враховуючи результати громадського обговорення, підтримати перейменування Міської спеціалізованої молодіжної бібліотеки «Молода гвардія» на Міську спеціалізовану молодіжну бібліотеку та рекомендувати Київському міському голові внести відповідне подання до Київської міської ради.

ГОЛОСУВАЛИ: «за» - 11, «проти» - 0, «утримались» - 0, відсутня під час голосування Семенова К.І.

- перейменування Центральної районної бібліотеки імені М. О. Некрасова ЦБС Голосіївського району м. Києва на Центральну районну бібліотеку «Голосіївська» ЦБС Голосіївського району м. Києва;

ВИРІШИЛИ: враховуючи результати громадського обговорення, підтримати перейменування Центральної районної бібліотеки імені М. О. Некрасова ЦБС Голосіївського району м. Києва на Центральну районну бібліотеку «Голосіївська» ЦБС Голосіївського району м. Києва та рекомендувати Київському міському голові внести відповідне подання до Київської міської ради.

ГОЛОСУВАЛИ: «за» - 11, «проти» - 0, «утримались» - 0, відсутня під час голосування Семенова К.І.

- перейменування бібліотеки-філії сімейного читання «Чапаєвка» ЦБС Голосіївського району м. Києва на бібліотеку-філію сімейного читання ЦБС Голосіївського району м. Києва;

ВИРІШИЛИ: враховуючи результати громадського обговорення, підтримати перейменування бібліотеки-філії сімейного читання «Чапаєвка» ЦБС Голосіївського району м. Києва на бібліотеку-філію сімейного читання ЦБС Голосіївського району м. Києва та рекомендувати Київському міському голові внести відповідне подання до Київської міської ради.

ГОЛОСУВАЛИ: «за» - 11, «проти» - 0, «утримались» - 0, відсутня під час голосування Семенова К.І.

- перейменування бібліотеки ім. Ю. Гагаріна для дітей ЦБС Деснянського району м. Києва на бібліотеку № 2 для дітей ЦБС Деснянського району м. Києва;

ВИРІШИЛИ: враховуючи результати громадського обговорення, підтримати перейменування бібліотеки ім. Ю. Гагаріна для дітей ЦБС Деснянського району м. Києва на бібліотеку для дітей № 2 ЦБС Деснянського

району м. Києва та рекомендувати Київському міському голові внести відповідне подання до Київської міської ради.

ГОЛОСУВАЛИ: «за» - 11, «проти» - 0, «утримались» - 0, відсутня під час голосування Семенова К.І.

- перейменування Центральної публічної районної бібліотеки імені О. С. Пушкіна ЦБС Оболонського району м. Києва на Центральну публічну районну бібліотеку «Почайна» ЦБС Оболонського району м. Києва;

ВИРІШИЛИ: враховуючи результати громадського обговорення, підтримати перейменування Центральної публічної районної бібліотеки імені О. С. Пушкіна ЦБС Оболонського району м. Києва на Центральну публічну районну бібліотеку «Почайна» ЦБС Оболонського району м. Києва та рекомендувати Київському міському голові внести відповідне подання до Київської міської ради.

ГОЛОСУВАЛИ: «за» - 11, «проти» - 0, «утримались» - 0, відсутня під час голосування Семенова К.І.

- перейменування публічної бібліотеки імені Анни Ахматової ЦБС Оболонського району м. Києва на публічну бібліотеку «Сузір'я» ЦБС Оболонського району м. Києва;

ВИРІШИЛИ: враховуючи результати громадського обговорення, підтримати перейменування публічної бібліотеки імені Анни Ахматової ЦБС Оболонського району м. Києва на публічну бібліотеку «Сузір'я» ЦБС Оболонського району м. Києва та рекомендувати Київському міському голові внести відповідне подання до Київської міської ради.

ГОЛОСУВАЛИ: «за» - 11, «проти» - 0, «утримались» - 0, відсутня під час голосування Семенова К.І.

- перейменування бібліотеки № 102 для дітей ЦБС Оболонського району м. Києва на бібліотеку «Дивосвіт» для дітей ЦБС Оболонського району м. Києва;

ВИРІШИЛИ: враховуючи результати громадського обговорення, підтримати перейменування бібліотеки № 102 для дітей ЦБС Оболонського району м. Києва на бібліотеку для дітей «Дивосвіт» ЦБС Оболонського району м. Києва та рекомендувати Київському міському голові внести відповідне подання до Київської міської ради.

ГОЛОСУВАЛИ: «за» - 11, «проти» - 0, «утримались» - 0, відсутня під час голосування Семенова К.І.

- перейменування бібліотеки № 120 для дітей ЦБС Оболонського району м. Києва на бібліотеку «Обрій» для дітей ЦБС Оболонського району м. Києва;

ВИРІШИЛИ: враховуючи результати громадського обговорення, підтримати перейменування бібліотеки № 120 для дітей ЦБС Оболонського району м. Києва на бібліотеку для дітей «Обрій» ЦБС Оболонського району

м. Києва та рекомендувати Київському міському голові внести відповідне подання до Київської міської ради.

ГОЛОСУВАЛИ: «за» - 11, «проти» - 0, «утримались» - 0, відсутня під час голосування Семенова К.І.

- перейменування бібліотеки № 129 для дітей ЦБС Оболонського району м. Києва на бібліотеку «Мрія» для дітей ЦБС Оболонського району м. Києва;

ВИРІШИЛИ: враховуючи результати громадського обговорення, підтримати перейменування бібліотеки № 129 для дітей ЦБС Оболонського району м. Києва на бібліотеку для дітей «Мрія» ЦБС Оболонського району м. Києва та рекомендувати Київському міському голові внести відповідне подання до Київської міської ради.

ГОЛОСУВАЛИ: «за» - 11, «проти» - 0, «утримались» - 0, відсутня під час голосування Семенова К.І.

- перейменування бібліотеки імені М. Чернишевського ЦБС Шевченківського району м. Києва на «Бібліотеку на Дегтярівській» ЦБС Шевченківського району м. Києва;

ВИРІШИЛИ: враховуючи результати громадського обговорення, підтримати перейменування бібліотеки імені М. Чернишевського ЦБС Шевченківського району м. Києва на «Бібліотеку на Дегтярівській» ЦБС Шевченківського району м. Києва та рекомендувати Київському міському голові внести відповідне подання до Київської міської ради.

ГОЛОСУВАЛИ: «за» - 11, «проти» - 0, «утримались» - 0, відсутня під час голосування Семенова К.І.

- перейменування бібліотеки імені В. Дубініна для дітей ЦБС Шевченківського району м. Києва на бібліотеку імені Дмитра Білоуса для дітей ЦБС Шевченківського району м. Києва;

ВИРІШИЛИ: враховуючи результати громадського обговорення, підтримати перейменування бібліотеки імені В. Дубініна для дітей ЦБС Шевченківського району м. Києва на бібліотеку для дітей імені Дмитра Білоуса ЦБС Шевченківського району м. Києва та рекомендувати Київському міському голові внести відповідне подання до Київської міської ради.

ГОЛОСУВАЛИ: «за» - 11, «проти» - 0, «утримались» - 0, відсутня під час голосування Семенова К.І.

- перейменування бібліотеки імені Костянтина Симонова на «Бібліотеку на Воскресенці»;

ВИРІШИЛИ: враховуючи результати громадського обговорення, підтримати перейменування бібліотеки імені Костянтина Симонова на «Бібліотеку на Воскресенці» та рекомендувати Київському міському голові внести відповідне подання до Київської міської ради.

ГОЛОСУВАЛИ: «за» - 11, «проти» - 0, «утримались» - 0, відсутня під час голосування Семенова К.І.

- перейменування бібліотеки імені Максима Горького на бібліотеку імені Миколи Куліша;

ВИРІШИЛИ: враховуючи результати громадського обговорення, підтримати перейменування бібліотеки імені Максима Горького на бібліотеку імені Миколи Куліша та рекомендувати Київському міському голові внести відповідне подання до Київської міської ради.

ГОЛОСУВАЛИ: «за» - 11, «проти» - 0, «утримались» - 0, відсутня під час голосування Семенова К.І.

- перейменування бібліотеки імені Володимира Маяковського на «Бібліотеку на Русанівці»;

ВИРІШИЛИ: враховуючи результати громадського обговорення, підтримати перейменування бібліотеки імені Володимира Маяковського на «Бібліотеку на Русанівці» та рекомендувати Київському міському голові внести відповідне подання до Київської міської ради.

ГОЛОСУВАЛИ: «за» - 11, «проти» - 0, «утримались» - 0, відсутня під час голосування Семенова К.І.

- перейменування Центральної районної бібліотеки імені М. Є. Салтикова-Щедріна на Центральну бібліотеку «Печерська»;

ВИРІШИЛИ: враховуючи результати громадського обговорення, підтримати перейменування Центральної районної бібліотеки імені М. Є. Салтикова-Щедріна на Центральну бібліотеку «Печерська» та рекомендувати Київському міському голові внести відповідне подання до Київської міської ради.

ГОЛОСУВАЛИ: «за» - 11, «проти» - 0, «утримались» - 0, відсутня під час голосування Семенова К.І.

- перейменування бібліотеки імені І. Кудрі на бібліотеку «Книголюб»;

ВИРІШИЛИ: враховуючи результати громадського обговорення, підтримати перейменування бібліотеки імені І. Кудрі на бібліотеку «Книголюб» та рекомендувати Київському міському голові внести відповідне подання до Київської міської ради.

ГОЛОСУВАЛИ: «за» - 11, «проти» - 0, «утримались» - 0, відсутня під час голосування Семенова К.І.

- перейменування бібліотеки імені О. Радищева на бібліотеку «Всесвіт»;

ВИРІШИЛИ: враховуючи результати громадського обговорення, підтримати перейменування бібліотеки імені О. Радищева на бібліотеку «Всесвіт» та рекомендувати Київському міському голові внести відповідне подання до Київської міської ради.

ГОЛОСУВАЛИ: «за» - 11, «проти» - 0, «утримались» - 0, відсутня під час голосування Семенова К.І.

- перейменування бібліотеки імені О. Кошового на бібліотеку імені Катерини Білокур;

ВИРІШИЛИ: враховуючи результати громадського обговорення, підтримати перейменування бібліотеки імені О. Кошового на бібліотеку імені Катерини Білокур та рекомендувати Київському міському голові внести відповідне подання до Київської міської ради.

ГОЛОСУВАЛИ: «за» - 11, «проти» - 0, «утримались» - 0, відсутня під час голосування Семенова К.І.

- перейменування бібліотеки для дітей імені А. Макаренка на бібліотеку для дітей «Джерело»;

ВИРІШИЛИ: враховуючи результати громадського обговорення, підтримати перейменування бібліотеки для дітей імені А. Макаренка на бібліотеку для дітей «Джерело» та рекомендувати Київському міському голові внести відповідне подання до Київської міської ради.

ГОЛОСУВАЛИ: «за» - 11, «проти» - 0, «утримались» - 0, відсутня під час голосування Семенова К.І.

- відмови від імені Д. Д. Шостаковича комунального мистецького навчального закладу Печерського району м. Києва «Дитяча музична школа № 4 імені Д. Д. Шостаковича»;

ВИРІШИЛИ: враховуючи результати громадського обговорення, підтримати відмову від імені Д. Д. Шостаковича комунального мистецького навчального закладу Печерського району м. Києва «Дитяча музична школа № 4 імені Д. Д. Шостаковича» та рекомендувати Київському міському голові внести відповідне подання до Київської міської ради.

ГОЛОСУВАЛИ: «за» - 11, «проти» - 0, «утримались» - 0, відсутня під час голосування Семенова К.І.

- перейменування бібліотеки Дружби народів на «Етнобібліотеку»;

ВИРІШИЛИ: враховуючи результати громадського обговорення, підтримати перейменування бібліотеки Дружби народів на «Етнобібліотеку» та рекомендувати Київському міському голові внести відповідне подання до Київської міської ради.

ГОЛОСУВАЛИ: «за» - 11, «проти» - 0, «утримались» - 0, відсутня під час голосування Семенова К.І.

- перейменування бібліотеки імені Олександра Грибоєдова на «Бібліотеку на Вишгородській»;

ВИРІШИЛИ: враховуючи результати громадського обговорення, підтримати перейменування бібліотеки імені Олександра Грибоєдова на

«Бібліотеку на Вишгородській» та рекомендувати Київському міському голові внести відповідне подання до Київської міської ради.

ГОЛОСУВАЛИ: «за» - 11, «проти» - 0, «утримались» - 0, відсутня під час голосування Семенова К.І.

- перейменування бібліотеки імені Валі Котика на «Бібліотеку на Межигірській»;

ВИРІШИЛИ: враховуючи результати громадського обговорення, підтримати перейменування бібліотеки імені Валі Котика на «Бібліотеку на Межигірській» та рекомендувати Київському міському голові внести відповідне подання до Київської міської ради.

ГОЛОСУВАЛИ: «за» - 11, «проти» - 0, «утримались» - 0, відсутня під час голосування Семенова К.І.

- перейменування бібліотеки імені Садріддіна Айні на бібліотеку імені Анатолія Дімарова;

ВИРІШИЛИ: враховуючи результати громадського обговорення, підтримати перейменування бібліотеки імені Садріддіна Айні на бібліотеку імені Анатолія Дімарова та рекомендувати Київському міському голові внести відповідне подання до Київської міської ради.

ГОЛОСУВАЛИ: «за» - 11, «проти» - 0, «утримались» - 0, відсутня під час голосування Семенова К.І.

- перейменування бібліотеки імені Корнія Чуковського на бібліотеку імені Ганни Чубач для дітей;

ВИРІШИЛИ: враховуючи результати громадського обговорення, підтримати перейменування бібліотеки імені Корнія Чуковського на бібліотеку для дітей імені Ганни Чубач та рекомендувати Київському міському голові внести відповідне подання до Київської міської ради.

ГОЛОСУВАЛИ: «за» - 11, «проти» - 0, «утримались» - 0, відсутня під час голосування Семенова К.І.

- перейменування бібліотеки імені О. Блока на бібліотеку імені Гната Юри;

ВИРІШИЛИ: враховуючи результати громадського обговорення, підтримати перейменування бібліотеки імені О. Блока на бібліотеку імені Гната Юри та рекомендувати Київському міському голові внести відповідне подання до Київської міської ради.

ГОЛОСУВАЛИ: «за» - 11, «проти» - 0, «утримались» - 0, відсутня під час голосування Семенова К.І.

- перейменування Центральної районної бібліотеки імені Ф. Достоєвського на Центральну районну бібліотеку імені Григорія Сковороди;

ВИРІШИЛИ: враховуючи результати громадського обговорення, підтримати перейменування Центральної районної бібліотеки імені

Ф. Достоєвського на Центральну районну бібліотеку імені Григорія Сковороди та рекомендувати Київському міському голові внести відповідне подання до Київської міської ради.

ГОЛОСУВАЛИ: «за» - 11, «проти» - 0, «утримались» - 0, відсутня під час голосування Семенова К.І.

- перейменування Бібліотеки сімейного читання імені М. Лермонтова на Бібліотеку сімейного читання імені Ігоря Шамо;

ВИРІШИЛИ: враховуючи результати громадського обговорення, підтримати перейменування Бібліотеки сімейного читання імені М. Лермонтова на Бібліотеку сімейного читання імені Ігоря Шамо та рекомендувати Київському міському голові внести відповідне подання до Київської міської ради.

ГОЛОСУВАЛИ: «за» - 11, «проти» - 0, «утримались» - 0, відсутня під час голосування Семенова К.І.

- перейменування Публічної бібліотеки імені О. Новікова-Прибоя на Публічну бібліотеку імені Михайла Слабошпицького.

ВИРІШИЛИ: враховуючи результати громадського обговорення, підтримати перейменування Публічної бібліотеки імені О. Новікова-Прибоя на Публічну бібліотеку імені Михайла Слабошпицького та рекомендувати Київському міському голові внести відповідне подання до Київської міської ради.

ГОЛОСУВАЛИ: «за» - 11, «проти» - 0, «утримались» - 0, відсутня під час голосування Семенова К.І.

- перейменування Київської дитячої музичної школи № 14 імені Д. Кабалевського на Київську дитячу музичну школу № 14 імені Юрія Щуровського.

ВИРІШИЛИ: враховуючи результати громадського обговорення, підтримати перейменування Київської дитячої музичної школи № 14 імені Д. Кабалевського на Київську дитячу музичну школу № 14 імені Юрія Щуровського та рекомендувати Київському міському голові внести відповідне подання до Київської міської ради.

ГОЛОСУВАЛИ: «за» - 11, «проти» - 0, «утримались» - 0, відсутня під час голосування Семенова К.І.

8. СЛУХАЛИ: інформацію Департаменту суспільних комунікацій щодо результатів громадського обговорення питань перейменування, присвоєння назв та відмову від назви освітніх навчальних закладів, а саме:

- відмови гімназії № 59 від раніше присвоєного імені О. М. Бойченка;

ВИРІШИЛИ: враховуючи результати громадського обговорення, підтримати відмову гімназії № 59 від раніше присвоєного імені О. М. Бойченка

та рекомендувати Київському міському голові внести відповідне подання до Київської міської ради.

ГОЛОСУВАЛИ: «за» - 11, «проти» - 0, «утримались» - 0, відсутня під час голосування Семенова К.І.

- відмови спеціалізованої школи І-ІІІ ступенів з поглибленим вивченням французької мови № 110 від раніше присвоєного імені К. Гапоненка;

ВИРІШИЛИ: враховуючи результати громадського обговорення, підтримати відмову спеціалізованої школи І-ІІІ ступенів з поглибленим вивченням французької мови № 110 від раніше присвоєного імені К. Гапоненка та рекомендувати Київському міському голові внести відповідне подання до Київської міської ради.

ГОЛОСУВАЛИ: «за» - 11, «проти» - 0, «утримались» - 0, відсутня під час голосування Семенова К.І.

- відмови ліцею № 227 від раніше присвоєного імені М.М. Громова;

ВИРІШИЛИ: враховуючи результати громадського обговорення, підтримати відмову ліцею № 227 від раніше присвоєного імені М. М. Громова та рекомендувати Київському міському голові внести відповідне подання до Київської міської ради.

ГОЛОСУВАЛИ: «за» - 11, «проти» - 0, «утримались» - 0, відсутня під час голосування Семенова К.І.

- відмови школи І-ІІІ ступенів № 111 Дарницького району м. Києва від раніше присвоєного імені С. А. Ковпака;

ВИРІШИЛИ: враховуючи результати громадського обговорення, підтримати відмову школи І-ІІІ ступенів № 111 Дарницького району м. Києва від раніше присвоєного імені С. А. Ковпака та рекомендувати Київському міському голові внести відповідне подання до Київської міської ради.

ГОЛОСУВАЛИ: «за» - 11, «проти» - 0, «утримались» - 0, відсутня під час голосування Семенова К.І.

- відмови середньої загальноосвітньої школи І-ІІІ ступенів № 195 м. Києва від раніше присвоєного імені В. І. Кудрящова;

ВИРІШИЛИ: враховуючи результати громадського обговорення, підтримати відмову середньої загальноосвітньої школи І-ІІІ ступенів № 195 м. Києва від раніше присвоєного імені В. І. Кудрящова та рекомендувати Київському міському голові внести відповідне подання до Київської міської ради.

ГОЛОСУВАЛИ: «за» - 11, «проти» - 0, «утримались» - 0, відсутня під час голосування Семенова К.І.

- відмови школи І-ІІІ ступенів № 134 Печерського району м. Києва від раніше присвоєного імені Ю. О. Гагаріна;

ВИРІШИЛИ: враховуючи результати громадського обговорення, підтримати відмову школи І-ІІІ ступенів № 134 Печерського району м. Києва від раніше присвоєного імені Ю. О. Гагаріна та рекомендувати Київському міському голові внести відповідне подання до Київської міської ради.

ГОЛОСУВАЛИ: «за» - 11, «проти» - 0, «утримались» - 0, відсутня під час голосування Семенова К.І.

- відмови спеціалізованої школи № 181 Печерського району м. Києва від раніше присвоєного імені Івана Кудрі;

ВИРІШИЛИ: враховуючи результати громадського обговорення, підтримати відмову спеціалізованої школи № 181 Печерського району м. Києва від раніше присвоєного імені Івана Кудрі та рекомендувати Київському міському голові внести відповідне подання до Київської міської ради.

ГОЛОСУВАЛИ: «за» - 11, «проти» - 0, «утримались» - 0, відсутня під час голосування Семенова К.І.

- відмови спеціалізованої школи № 47 з поглибленим вивченням іноземних мов Печерського району м. Києва від раніше присвоєного імені А. С. Макаренка;

ВИРІШИЛИ: враховуючи результати громадського обговорення, підтримати відмову спеціалізованої школи № 47 з поглибленим вивченням іноземних мов Печерського району м. Києва від раніше присвоєного імені А. С. Макаренка та рекомендувати Київському міському голові внести відповідне подання до Київської міської ради.

ГОЛОСУВАЛИ: «за» - 11, «проти» - 0, «утримались» - 0, відсутня під час голосування Семенова К.І.

- перейменування загальноосвітнього навчального закладу І-ІІІ ступенів «Спеціалізована школа № 2 ім. Д. Карбишева з поглибленим вивченням предметів природничого циклу» Подільського району м. Києва на загальноосвітній навчальний заклад І-ІІІ ступенів «Спеціалізована школа № 2 імені В'ячеслава Єрка з поглибленим вивченням предметів природничого циклу» Подільського району м. Києва;

ВИРІШИЛИ: враховуючи результати громадського обговорення, підтримати перейменування загальноосвітнього навчального закладу І-ІІІ ступенів «Спеціалізована школа № 2 ім. Д. Карбишева з поглибленим вивченням предметів природничого циклу» Подільського району м. Києва на загальноосвітній навчальний заклад І-ІІІ ступенів «Спеціалізована школа № 2 імені В'ячеслава Єрка з поглибленим вивченням предметів природничого циклу» Подільського району м. Києва та рекомендувати Київському міському голові внести відповідне подання до Київської міської ради.

ГОЛОСУВАЛИ: «за» - 11, «проти» - 0, «утримались» - 0, відсутня під час голосування Семенова К.І.

- відмова спеціалізованої школи № 5 від раніше присвоєного імені Я. Батюка;

ВИРІШИЛИ: враховуючи результати громадського обговорення, не підтримати відмову спеціалізованої школи № 5 від раніше присвоєного імені Я. Батюка.

ГОЛОСУВАЛИ: «за» - 11, «проти» - 0, «утримались» - 0, відсутня під час голосування Семенова К.І.

- відмови середньої загальноосвітньої школи № 13 від раніше присвоєного імені І. Хитриченка;

ВИРІШИЛИ: враховуючи результати громадського обговорення, підтримати відмову середньої загальноосвітньої школи № 13 від раніше присвоєного імені І. Хитриченка та рекомендувати Київському міському голові внести відповідне подання до Київської міської ради.

ГОЛОСУВАЛИ: «за» - 11, «проти» - 0, «утримались» - 0, відсутня під час голосування Семенова К.І.

- присвоєння загальноосвітній школі № 60 комплексного розвитку дітей «Росток» Солом'янського району м. Києва імені Олександра Загребельного;

ВИРІШИЛИ: враховуючи результати громадського обговорення, підтримати присвоєння загальноосвітній школі № 60 комплексного розвитку дітей «Росток» Солом'янського району м. Києва імені Олександра Загребельного та рекомендувати Київському міському голові внести відповідне подання до Київської міської ради.

ГОЛОСУВАЛИ: «за» - 11, «проти» - 0, «утримались» - 0, відсутня під час голосування Семенова К.І.

- відмови спеціалізованої школи І-ІІІ ступенів № 41 з поглибленим вивченням англійської мови Шевченківського району м. Києва від раніше присвоєного імені З. К. Слюсаренка;

ВИРІШИЛИ: враховуючи результати громадського обговорення, підтримати відмову спеціалізованої школи І-ІІІ ступенів № 41 з поглибленим вивченням англійської мови Шевченківського району м. Києва від раніше присвоєного імені З. К. Слюсаренка та рекомендувати Київському міському голові внести відповідне подання до Київської міської ради.

ГОЛОСУВАЛИ: «за» - 11, «проти» - 0, «утримались» - 0, відсутня під час голосування Семенова К.І.

- відмови гімназії № 153 Шевченківського району м. Києва від раніше присвоєного імені О. С. Пушкіна;

ВИРІШИЛИ: враховуючи результати громадського обговорення, підтримати відмову гімназії № 153 Шевченківського району м. Києва від раніше присвоєного імені О. С. Пушкіна та рекомендувати Київському міському голові внести відповідне подання до Київської міської ради.

ГОЛОСУВАЛИ: «за» - 11, «проти» - 0, «утримались» - 0, відсутня під час голосування Семенова К.І.

- відмови школи І-ІІІ ступенів № 163 Шевченківського району м. Києва від раніше присвоєного імені М. Кирпоноса;

ВИРІШИЛИ: враховуючи результати громадського обговорення, підтримати відмову школи І-ІІІ ступенів № 163 Шевченківського району м. Києва від раніше присвоєного імені М. Кирпоноса та рекомендувати Київському міському голові внести відповідне подання до Київської міської ради.

ГОЛОСУВАЛИ: «за» - 11, «проти» - 0, «утримались» - 0, відсутня під час голосування Семенова К.І.

- відмови Навчально-виховного комплексу «Школа І-ІІ ступенів-ліцей № 38 Шевченківського району м. Києва» від раніше присвоєного імені В. М. Молчанова;

ВИРІШИЛИ: враховуючи результати громадського обговорення, підтримати відмову Навчально-виховного комплексу «Школа І-ІІ ступенів-ліцей № 38 Шевченківського району м. Києва» від раніше присвоєного імені В. М. Молчанова та рекомендувати Київському міському голові внести відповідне подання до Київської міської ради.

ГОЛОСУВАЛИ: «за» - 11, «проти» - 0, «утримались» - 0, відсутня під час голосування Семенова К.І.

9. СЛУХАЛИ: інформацію Департаменту суспільних комунікацій щодо результатів громадського обговорення питань про присвоєння назв скверам, а саме:

- найменування скверу між будинками №№ 2, 2/25 на вул. Паньківській у Голосіївському районі Києва на честь Данила Дідіка;

ВИРІШИЛИ: враховуючи результати громадського обговорення, підтримати найменування скверу між будинками №№ 2, 2/25 на вул. Паньківській у Голосіївському районі Києва на честь Данила Дідіка та рекомендувати Київському міському голові внести відповідне подання до Київської міської ради.

ГОЛОСУВАЛИ: «за» - 11, «проти» - 0, «утримались» - 0, відсутня під час голосування Семенова К.І.

- присвоєння скверу в межах вулиць Сергія Берегового, Очаківської та Керченської у Солом'янському районі назви сквер «Сквер спортсменів-захисників України»;

ВИРІШИЛИ: враховуючи результати громадського обговорення, підтримати присвоєння скверу в межах вулиць Сергія Берегового, Очаківської та Керченської у Солом'янському районі назви «Сквер спортсменів-захисників

України» та рекомендувати Київському міському голові внести відповідне подання до Київської міської ради.

ГОЛОСУВАЛИ: «за» - 11, «проти» - 0, «утримались» - 0, відсутня під час голосування Семенова К.І.

- присвоєння скверу біля будинків № 33 та 33-А на вулиці Володимира Сальського та будинку № 44 на вулиці Щусева у Шевченківському районі назви «сквер Саперів».

ВИРІШИЛИ: враховуючи результати громадського обговорення, підтримати присвоєння скверу біля будинків № 33 та 33-А на вулиці Володимира Сальського та будинку № 44 на вулиці Щусева у Шевченківському районі назви «сквер Саперів» та рекомендувати Київському міському голові внести відповідне подання до Київської міської ради.

ГОЛОСУВАЛИ: «за» - 11, «проти» - 0, «утримались» - 0. відсутня під час голосування Семенова К.І.

10. СЛУХАЛИ: інформацію Департаменту суспільних комунікацій щодо результатів громадського обговорення питання про присвоєння безіменній площі на розі вулиць Радунської та Милославської у Деснянському районі назви «площа Героїв Чернігова».

ВИРІШИЛИ: враховуючи результати громадського обговорення, підтримати присвоєння безіменній площі на розі вулиць Радунської та Милославської у Деснянському районі назви «площа Героїв Чернігова» та рекомендувати Київському міському голові внести відповідне подання до Київської міської ради.

ГОЛОСУВАЛИ: «за» - 11, «проти» - 0, «утримались» - 0, відсутня під час голосування Семенова К.І.

III. Про присвоєння назв скверам

11. СЛУХАЛИ: звернення органу самоорганізації населення «Будинковий комітет «Поліграфічний» стосовно присвоєння скверу на вулиці Кіото, 5-9 у Деснянському районі імені Дмитра Фортунатова.

ВИРІШИЛИ: перенести розгляд питання на наступне засідання Комісії.

ГОЛОСУВАЛИ: «за» - 11, «проти» - 0, «утримались» - 0, відсутня під час голосування Семенова К.І.

Голова комісії Марина ХОНДА

Секретар комісії Ярослав ШИБАНОВ

08/231-1128/пр
15.09.2023

п.6

КИЇВСЬКА МІСЬКА РАДА

II СЕСІЯ IX СКЛИКАННЯ

РІШЕННЯ

_____№_____ ПРОЄКТ

Про перейменування бібліотеки № 120 для дітей Централізованої бібліотечної системи Оболонського району міста Києва

Відповідно до підпункту 1 пункту «а» статті 32 Закону України «Про місцеве самоврядування в Україні», пункту 2 частини четвертої статті 3, пункту 7 частини першої статті 8 Закону України «Про присвоєння юридичним особам та об'єктам права власності імен (псевдонімів) фізичних осіб, ювілейних та святкових дат, назв і дат історичних подій» та пунктів 1, 2 розділу II Порядку найменування об'єктів міського підпорядкування, присвоєння юридичним особам та об'єктам міського підпорядкування імен (псевдонімів) фізичних осіб, ювілейних та святкових дат, назв і дат історичних подій у місті Києві, затвердженого рішенням Київської міської ради від 13.11.2013 № 432/9920, враховуючи протокол засідання Комісії з питань найменувань від 24 травня 2023 року № 1, з метою збереження локальної історичної топоніміки міста Києва шляхом перейменування бібліотеки в Оболонському районі міста Києва, Київська міська рада

ВИРІШИЛА:

1. Перейменувати бібліотеку № 120 для дітей Централізованої бібліотечної системи Оболонського району міста Києва на бібліотеку «Обрій» для дітей Централізованої бібліотечної системи Оболонського району міста Києва.

2. Виконавчому органу Київської міської ради (Київській міській державній адміністрації) здійснити організаційно-правові заходи щодо виконання пункту 1 цього рішення.

3. Оприлюднити це рішення в порядку, визначеному законодавством.

4. Контроль за виконанням цього рішення покласти на постійну комісію Київської міської ради з питань місцевого самоврядування та зовнішніх зв'язків, постійну комісію Київської міської ради з питань культури, туризму та суспільних комунікацій.

Київський міський голова Віталій КЛИЧКО

ПОДАННЯ:

Київський міський голова — Віталій КЛИЧКО

ПОГОДЖЕНО:

Заступник голови Київської міської державної адміністрації — Ганна СТАРОСТЕНКО

Заступник голови Київської міської держаної адміністрації з питань здійснення самоврядних повноважень, голова Комісії з питань найменувань — Марина ХОНДА

Директор Департаменту суспільних комунікацій виконавчого органу Київської міської ради (Київської міської держаної адміністрації) — Роман ЛЕЛЮК

Виконувач обов'язків директора Департаменту культури виконавчого органу Київської міської ради (Київської міської держаної адміністрації) — Микола ШУЛЯК

Голова Оболонської районної в місті Києві державної адміністрації — Кирило ФЕСИК

Постійна комісія Київської міської ради з питань місцевого самоврядування та зовнішніх зв'язків:

голова постійної комісії — Юлія ЯРМОЛЕНКО

секретар постійної комісії — Ігор ХАЦЕВИЧ

Постійна комісія Київської міської ради з питань культури, туризму та суспільних комунікацій:

голова постійної комісії — Вікторія МУХА

секретар постійної комісії — Володимир АНДРУСИШИН

Виконувач обов'язків начальника управління правового забезпечення діяльності Київської міської ради — Валентина ПОЛОЖИШНИК

ПОЯСНЮВАЛЬНА ЗАПИСКА

до проєкту рішення Київської міської ради
«Про перейменування бібліотеки № 120 для дітей Централізованої бібліотечної системи Оболонського району міста Києва»

1. Обґрунтування необхідності прийняття рішення.

Відповідно до рішення Київської міської ради від 22 травня 2013 року № 351/9408 «Про питання діяльності дитячих позашкільних мистецьких закладів та інших установ і закладів культури міста Києва» бібліотека № 120 для дітей Централізованої бібліотечної системи Оболонського району міста Києва передана до сфери управління Оболонській районній в місті Києві державній адміністрації.

Централізована бібліотечна система Оболонського району міста Києва заснована на комунальній власності територіальної громади міста Києва. Засновником та власником Централізованої бібліотечної системи Оболонського району міста Києва є територіальна громада міста Києва, від імені якої виступає Київська міська рада.

Основним завданням бібліотек Централізованої бібліотечної системи Оболонського району міста Києва є забезпечення загальної доступності громадян до інформації, знань, залучення до цінностей національної та світової культури, науки та освіти, що зберігаються в бібліотеках.

З метою збереження локальної історичної топоніміки міста Києва та у зв'язку з численними зверненнями та пропозиціями громади Оболонського району міста Києва щодо перейменування бібліотеки № 120 для дітей Централізованої бібліотечної системи Оболонського району міста Києва 22 грудня 2022 року на засіданні Комісії з питань найменувань було розглянуто звернення Оболонської районної в місті Києві державної адміністрації щодо перейменування бібліотеки № 120 для дітей Централізованої бібліотечної системи Оболонського району міста Києва на бібліотеку «Обрій» для дітей Централізованої бібліотечної системи Оболонського району міста Києва.

За результатами розгляду Комісія з питань найменувань підтримала перейменування бібліотеки № 120 для дітей Централізованої бібліотечної системи Оболонського району міста Києва на бібліотеку «Обрій» для дітей Централізованої бібліотечної системи Оболонського району міста Києва та запропонувала винести порушене питання на громадське обговорення.

Відповідно до постанови Кабінету Міністрів України від 24 жовтня 2012 року № 989 «Про затвердження Порядку проведення громадського обговорення під час розгляду питань про присвоєння юридичним особам та об'єктам права власності, які за ними закріплені, об'єктам права власності, які належать фізичним особам, імен (псевдонімів) фізичних осіб, ювілейних та святкових дат, назв і дат історичних подій» на субвебсторінці Оболонської районної в місті Києві державної адміністрації на єдиному вебпорталі територіальної громади м. Києва було оприлюднено інформаційне

повідомлення стосовно участі в обговоренні питання перейменування бібліотеки № 120 для дітей Централізованої бібліотечної системи Оболонського району міста Києва на бібліотеку «Обрій» для дітей Централізованої бібліотечної системи Оболонського району міста Києва за посиланням: https://obolon.kyivcity.gov.ua/files/2023/1/10/7.pdf, де кожен користувач мав змогу висловити свої пропозиції та зауваження з порушеного питання.

За результатами громадського обговорення більшість його учасників підтримала перейменування бібліотеки № 120 для дітей Централізованої бібліотечної системи Оболонського району міста Києва на бібліотеку «Обрій» для дітей Централізованої бібліотечної системи Оболонського району міста Києва.

Протокол розширених зборів трудового колективу бібліотеки № 120 для дітей Централізованої бібліотечної системи Оболонського району міста Києва щодо розгляду результатів громадського обговорення питання перейменування бібліотеки № 120 для дітей Централізованої бібліотечної системи Оболонського району міста Києва на бібліотеку «Обрій» для дітей Централізованої бібліотечної системи Оболонського району міста Києва від 15 березня 2023 року оприлюднений на субвебсторінці Оболонської районної в місті Києві державної адміністрації на єдиному вебпорталі територіальної громади м. Києва за посиланням: https://obolon.kyivcity.gov.ua/news/26521.html.

24 травня 2023 року на засіданні Комісії з питань найменувань, враховуючи результати громадського обговорення, комісія підтримала перейменування бібліотеки № 120 для дітей Централізованої бібліотечної системи Оболонського району міста Києва на бібліотеку «Обрій» для дітей Централізованої бібліотечної системи Оболонського району міста Києва та рекомендувала Київському міському голові внести відповідне подання до Київської міської ради.

2. Мета і завдання прийняття рішення.

Метою прийняття рішення Київської міської ради є збереження локальної історичної топоніміки міста Києва шляхом перейменування бібліотеки № 120 для дітей Централізованої бібліотечної системи Оболонського району міста Києва на бібліотеку «Обрій» для дітей Централізованої бібліотечної системи Оболонського району міста Києва.

Прийняття рішення спрямоване на виконання Закону України «Про засудження комуністичного та націонал-соціалістичного (нацистського) тоталітарних режимів в Україні та заборону пропаганди їхньої символіки».

3. Загальна характеристика та основні положення проєкту рішення.

Проєкт рішення Київської міської ради «Про перейменування бібліотеки № 120 для дітей Централізованої бібліотечної системи Оболонського району міста Києва на бібліотеку «Обрій» для дітей Централізованої бібліотечної

системи Оболонського району міста Києва» підготовлено Оболонською районною в місті Києві державною адміністрацією.

Проект рішення Київської міської ради містить відомості щодо перейменування бібліотеки в Оболонському районі міста Києва, а саме:

перейменування бібліотеки № 120 для дітей Централізованої бібліотечної системи Оболонського району міста Києва на бібліотеку «Обрій» для дітей Централізованої бібліотечної системи Оболонського району міста Києва;

доручення виконавчому органу Київської міської ради (Київській міській державній адміністрації) здійснити організаційно-правові заходи щодо виконання пункту 1 цього рішення.

4. Інформація про те, чи містить проєкт рішення інформацію з обмеженим доступом.

Зазначений проєкт рішення Київської міської ради не містить інформації з обмеженим доступом у розумінні статті 6 Закону України «Про доступ до публічної інформації».

5. Інформація про те, чи стосується проєкт рішення прав і соціальної захищеності осіб з інвалідністю та який вплив він матиме на життєдіяльність цієї категорії.

Зазначений проєкт рішення не стосується прав і соціальної захищеності осіб з інвалідністю та не має вплив на життєдіяльність цієї категорії.

6. Стан нормативно-правової бази у даній сфері правового регулювання.

Закон України «Про місцеве самоврядування в Україні»;

Закон України «Про присвоєння юридичним особам та об'єктам права власності імен (псевдонімів) фізичних осіб, ювілейних та святкових дат, назв і дат історичних подій»;

Закону України «Про засудження комуністичного та націонал-соціалістичного (нацистського) тоталітарних режимів в Україні та заборону пропаганди їхньої символіки»;

Постанова Кабінету Міністрів України від 24 жовтня 2012 року № 989 «Про затвердження Порядку проведення громадського обговорення під час розгляду питань про присвоєння юридичним особам та об'єктам права власності, які за ними закріплені, об'єктам права власності, які належать фізичним особам, імен (псевдонімів) фізичних осіб, ювілейних та святкових дат, назв і дат історичних подій»;

Рішення Київської міської ради від 13 листопада 2013 року № 432/9920 «Про затвердження Порядку найменування об'єктів міського підпорядкування, присвоєння юридичним особам та об'єктам міського підпорядкування імен (псевдонімів) фізичних осіб, ювілейних та святкових дат, назв і дат історичних подій у місті Києві»;

Розпорядження Київської міського голови від 19 серпня 2014 року № 175 «Про затвердження Порядку проведення в місті Києві громадського обговорення під час розгляду питань про присвоєння юридичним особам та об'єктам права власності імен (псевдонімів) фізичних осіб, ювілейних та святкових дат, назв і дат історичних подій у місті Києві».

7. Фінансово-економічне обґрунтування.

Не потребує додаткового виділення коштів з бюджету міста Києва.

8. Прогноз соціально-економічних та інших наслідків видання рішення.

Прийняття рішення Київської міської ради сприятиме зменшенню рівня пропагандистського впливу країни-агресора на свідомість людей, а також допоможе захистити культурне надбання української нації.

Необхідно позбутись радянської нумерації державних закладів та установ, радянських назв, які пов'язані з країною-агресором та тривалий час використовувались, як інструмент комуністичної пропаганди.

Зміна назви сприятиме ефективному виконанню бібліотекою її просвітницьких та соціальних завдань, створенню Цифрового Хабу для онлайн-допомоги (в тому числі з застосунками Дія, єДопомога, Дія Цифрова Освіта та ін.).

Слово «Обрій» згідно тлумачного словника – це «горизонт», «простір», «коло знань, ідей, інтересів», «сфера дій, можливостей, перспектив», що влучно розкриває суть діяльності сучасної бібліотеки для дітей.

9. Суб'єкт подання проєкту рішення.

Суб'єктом подання даного проєкту рішення є Київський міський голова.

10. Доповідач на пленарному засіданні.

Доповідачем на пленарному засіданні сесії Київської міської ради є начальник відділу культури Оболонської районної в місті Києві державної адміністрації Бондарчук Ольга Олексіївна, контактний телефон 093-763-45-78.

Особи, відповідальні за супроводження проєкту рішення Київської міської ради на всіх стадіях розгляду – начальник відділу культури Оболонської районної в місті Києві державної адміністрації Бондарчук Ольга Олексіївна, контактний телефон 093-763-45-78 та директор Централізованої бібліотечної системи Оболонського району міста Києва Львович Олена Максівна, контактний телефон 066-409-59-56.

Заступник голови Київської
міської державної адміністрації Ганна СТАРОСТЕНКО

ПРОТОКОЛ

розширених зборів трудового колективу бібліотеки № 120 для дітей Централізованої бібліотечної системи Оболонського району міста Києва щодо розгляду результатів громадського обговорення питання перейменування бібліотеки № 120 для дітей Централізованої бібліотечної системи Оболонського району міста Києва на бібліотеку «Обрій» для дітей Централізованої бібліотечної системи Оболонського району міста Києва

Дата проведення: 15 березня 2023 року

Місце проведення: Центральна публічна районна бібліотека ім. О.С. Пушкіна (проспект Оболонський, 16)

Присутні: 62 особи.

Запрошені: начальник відділу культури Оболонської районної в місті Києві державної адміністрації – Бондарчук Ольга Олексіївна, головний спеціаліст відділу культури Оболонської районної в місті Києві державної адміністрації – Людвиченко Олександра Михайлівна, працівники бібліотек Централізованої бібліотечної системи Оболонського району міста Києва, читачі.

ПОРЯДОК ДЕННИЙ

1. Про обрання головуючого та секретаря.
2. Про розгляд результатів громадського обговорення питання перейменування бібліотеки № 120 для дітей Централізованої бібліотечної системи Оболонського району міста Києва на бібліотеку «Обрій» для дітей Централізованої бібліотечної системи Оболонського району міста Києва.

1. **Про обрання головуючого та секретаря розширених зборів трудового колективу бібліотеки № 120 для дітей Централізованої бібліотечної системи Оболонського району міста Києва.**

СЛУХАЛИ:

Дембрович Валентину Дмитрівну – заступника директора Централізованої бібліотечної системи Оболонського району міста Києва, яка запропонувала обрати головуючою – Дегтярьову Любов Миколаївну, завідувачку бібліотеки № 120 для дітей Централізованої бібліотечної системи Оболонського району міста Києва, а секретарем – Пахарь Аллу Володимирівну, бібліотекаря бібліотеки № 120 для дітей Централізованої бібліотечної системи Оболонського району міста Києва.

ВИРІШИЛИ:

Обрати головуючою на засіданні – Дегтярьову Любов Миколаївну, завідувачку бібліотеки № 120 для дітей Централізованої бібліотечної системи Оболонського району міста Києва, а секретарем – Пахарь Аллу Володимирівну, бібліотекаря бібліотеки № 120 для дітей Централізованої бібліотечної системи Оболонського району міста Києва.

ГОЛОСУВАЛИ:
«ЗА» - 62
«ПРОТИ» - 0
«УТРИМАЛИСЯ» - 0

2. Про розгляд результатів громадського обговорення питання перейменування бібліотеки № 120 для дітей Централізованої бібліотечної системи Оболонського району міста Києва на бібліотеку «Обрій» для дітей Централізованої бібліотечної системи Оболонського району міста Києва.

СЛУХАЛИ:

Дегтярьову Любов Миколаївну, завідувачку бібліотеки № 120 для дітей Централізованої бібліотечної системи Оболонського району міста Києва, яка доповіла про те, що громадське обговорення питання перейменування бібліотеки № 120 для дітей розпочалося 10 січня 2023 року та тривало до 10 березня 2023 року. Інформаційне повідомлення про проведення громадського обговорення щодо перейменування в установленому порядку було опубліковано на субвебсторінці Оболонської районної в місті Києві державної адміністрації на єдиному вебпорталі територіальної громади м. Києва за посиланням: https://obolon.kyivcity.gov.ua/files/2023/1/10/7.pdf, де кожен користувач мав можливість висловити свої пропозиції, заповнити відповідну форму, підтримати або запропонувати свій варіант.

Також, онлайн обговорення проходило на порталі Централізованої бібліотечної системи Оболонського району міста Києва за посиланням: http://ocls.kyivlibs.org.ua/golovne/2194-obhovorennia-shchodo-pereimenuvannia-biblioteky.

У громадському обговоренні взяли участь 79 учасників і одноголосно проголосували за нову назву – бібліотека «Обрій» для дітей.

Протягом указаного періоду було проведено офлайн опитування (анкетування) користувачів бібліотеки № 120 для дітей, в якому взяли участь 34 учасника, 32 з яких підтримали нову назву – бібліотека «Обрій» для дітей.

ВИРІШИЛИ:

Підтримати перейменування бібліотеки № 120 для дітей Централізованої бібліотечної системи Оболонського району міста Києва на бібліотеку «Обрій» для дітей Централізованої бібліотечної системи Оболонського району міста Києва.

ГОЛОСУВАЛИ:
«ЗА» - 62
«ПРОТИ» - 0
«УТРИМАЛИСЯ» - 0

Секретар зборів Алла ПАХАРЬ

Головуючий Любов ДЕГТЯРЬОВА

ПРОТОКОЛ № 1
засідання Комісії з питань найменувань

Дата проведення: 24 травня 2023 року
Місце проведення: вулиця Хрещатик, 36, к. 512

Присутні: Хонда М.П., Шибанов Я.М., Вербич С.О., Демська О.М., Лелюк Р.В., Мартиненко-Кушлянський Т.О., Муха В.В., Островський П.В., Семенова К.І., Славік І.В., Терес Н.В., Шлапак А.В.

Відсутні: Загуменний Д.М., Збанацький А.Г., Кальницький М.Б., Кот С.І., Михайлова А.А., Подобєд П.К., Смілка В.А., Супрун О.С., Яловий В.Б., Ярмоленко Ю.О.

Запрошені: представники ініціаторів – Гольденберг Ю.О., Гудзь А.В., Дубінін В.В., Кобзарьова А.А., Лагода Є.І., Лещенко Р.Г., Литвин Є.М., Малишев П.В., Малишева Б.В., Маріненко С.С., Маснюк М.В., Савчук А.А., Селик В.Г., Слабоспицький О.О., Страковський М.В., Угняченко В.Є., Хода С.С., Хрущ М.І., Шевченко О.М., Шендрик О.В., Шиян К.В.

Порядок денний:
I. Про перейменування вулиць
II. Про результати громадського обговорення найменування (перейменування) об'єктів міського підпорядкування міста Києва
III. Про присвоєння назв скверам

I. Про перейменування вулиць:

1. СЛУХАЛИ: звернення Всеукраїнського благодійного фонду «Заради тебе» та громадської організації «Київська міська єврейська громада» стосовно перейменування частини вулиці Оранжерейної (від вулиці Юрія Іллєнка до вулиці Дорогожицької) у Шевченківському районі на вулицю Праведників.

ВИРІШИЛИ: підтримати перейменування частини вулиці Оранжерейної (від вулиці Юрія Іллєнка до вулиці Дорогожицької) у Шевченківському районі на вулицю Праведників та рекомендувати для винесення на громадське обговорення.

ГОЛОСУВАЛИ: «за» - 12, «проти» - 0, «утримались» - 0

2. СЛУХАЛИ: звернення громадянки А. Гудзь та інших (підтримана електронна петиція до Київської міської ради) стосовно перейменування вулиці Чернігівської у Дарницькому районі на честь учасника російсько-української війни, Героя України Валерія Чибінєєва.

ВИРІШИЛИ: підтримати перейменування вулиці Чернігівської у Дарницькому районі на вулицю Братів Чибінєєвих та рекомендувати для винесення на громадське обговорення.

ГОЛОСУВАЛИ: «за» - 12, «проти» - 0, «утримались» - 0

3. СЛУХАЛИ: звернення громадянки К. Шиян та інших (підтримана електронна петиція до Київської міської ради) стосовно перейменування вулиці Північної в Оболонському районі на честь учасника російсько-української війни, ветерана АТО, громадського активіста, який загинув на сході України, Андрія Шияна.

ВИРІШИЛИ: підтримати перейменування вулиці Північної в Оболонському районі на вулицю Андрія Шияна та рекомендувати для винесення на громадське обговорення.

ГОЛОСУВАЛИ: «за» - 12, «проти» - 0, «утримались» - 0

4. СЛУХАЛИ: звернення громадянина Ю. Дідушка стосовно перейменування вулиці Василя Жуковського у Голосіївському районі на честь учасника Революції Гідності, військового, який загинув на сході України, Олега Дідушка.

ВИРІШИЛИ: підтримати ініціативу щодо увічнення пам'яті Олега Дідушка, враховуючи, що він проживав у історичній місцевості Добрий шлях, визнати доречним перейменування на його честь вулиці Стрілкової у Голосіївському районі, яка включена до додаткового переліку об'єктів, які підлягають перейменуванню на виконання рішення Київської міської ради від 15.04.2022 № 4571/4612 «Про особливості перейменування об'єктів міського підпорядкування, назви яких пов'язані з російською федерацією та/або її союзниками (сателітами), на період дії воєнного стану в Україні». Доручити секретарю Комісії Шибанову Я.М. подати відповідну пропозицію на розгляд робочої групи з опрацювання пропозицій та формування переліку об'єктів міського підпорядкування, назви яких пов'язані з російською федерацією та/або її союзниками (сателітами) з подальшим винесенням на рейтингове електронне голосування в інформаційно-телекомунікаційній системі «Платформа цифрових мобільних сервісів «Київ Цифровий».

ГОЛОСУВАЛИ: «за» - 12, «проти» - 0, «утримались» - 0

5. СЛУХАЛИ: звернення Т. Шаповаленко та мешканців вулиці стосовно перейменування вулиці Андрія Головка у Солом'янському районі на честь Григорія Гладинюка.

ВИРІШИЛИ: перенести розгляд питання на наступне засідання Комісії.
ГОЛОСУВАЛИ: «за» - 12, «проти» - 0, «утримались» - 0

II. Про результати громадського обговорення найменування (перейменування) об'єктів міського підпорядкування міста Києва

6. СЛУХАЛИ: інформацію Департаменту суспільних комунікацій щодо результатів громадського обговорення питання про перейменування назв станцій та зупиночних платформ Київського міського кільця регіональної філії «Південно-Західна залізниця» у місті Києві, а саме:

- станцію «Київ-Дніпровський» на «Микільська Слобідка»;

ВИРІШИЛИ: враховуючи результати громадського обговорення, підтримати перейменування станції «Київ-Дніпровський» на «Микільська Слобідка» та рекомендувати Київському міському голові внести відповідне подання до Київської міської ради.
ГОЛОСУВАЛИ: «за» - 12, «проти» - 0, «утримались» - 0

- зупиночну платформу «Рубежівський» на зупинкову платформу «Парк Нивки» або «Берестейська»;

ВИРІШИЛИ: враховуючи результати громадського обговорення, підтримати перейменування зупиночної платформи «Рубежівський» на зупинкову платформу «Берестейська» та рекомендувати Київському міському голові внести відповідне подання до Київської міської ради..
ГОЛОСУВАЛИ: «за» - 12, «проти» - 0, «утримались» - 0

- зупиночну платформу «Зеніт» на зупинкову платформу «Куренівка»;

ВИРІШИЛИ: враховуючи результати громадського обговорення, підтримати перейменування зупиночної платформи «Зеніт» на зупинкову платформу «Куренівка» та рекомендувати Київському міському голові внести відповідне подання до Київської міської ради.
ГОЛОСУВАЛИ: «за» - 12, «проти» - 0, «утримались» - 0

- зупиночну платформу «Лівий Берег» на зупинкову платформу «Березняки»;

ВИРІШИЛИ: враховуючи результати громадського обговорення, підтримати перейменування зупиночної платформи «Лівий Берег» на зупинкову платформу «Березняки» та рекомендувати Київському міському голові внести відповідне подання до Київської міської ради.
ГОЛОСУВАЛИ: «за» - 12, «проти» - 0, «утримались» - 0

- зупиночну платформу «Троєщина-2» на зупинкову платформу «Райдужний»;

ВИРІШИЛИ: враховуючи результати громадського обговорення, підтримати перейменування зупиночної платформи «Троєщина-2» на зупинкову

платформу «Райдужний» та рекомендувати Київському міському голові внести відповідне подання до Київської міської ради.

ГОЛОСУВАЛИ: «за» - 12, «проти» - 0, «утримались» - 0

- зупиночну платформу «Троєщина» на зупинкову платформу «Воскресенка»;

ВИРІШИЛИ: враховуючи результати громадського обговорення, підтримати перейменування зупиночної платформи «Троєщина» на зупинкову платформу «Воскресенка» та рекомендувати Київському міському голові внести відповідне подання до Київської міської ради.

ГОЛОСУВАЛИ: «за» - 12, «проти» - 0, «утримались» - 0

- зупиночну платформу «Київська-Русанівка» на зупинкову платформу «Русанівка»;

ВИРІШИЛИ: враховуючи результати громадського обговорення, підтримати перейменування зупиночної платформи «Київська-Русанівка» на зупинкову платформу «Русанівка» та рекомендувати Київському міському голові внести відповідне подання до Київської міської ради.

ГОЛОСУВАЛИ: «за» - 12, «проти» - 0, «утримались» - 0

- зупиночну платформу «Північна» станції Київ-Пасажирський на зупинкову платформу «Вокзальна»;

ВИРІШИЛИ: враховуючи результати громадського обговорення, підтримати перейменування зупиночної платформи «Північна» станції Київ-Пасажирський на зупинкову платформу «Вокзальна» та рекомендувати Київському міському голові внести відповідне подання до Київської міської ради.

ГОЛОСУВАЛИ: «за» - 12, «проти» - 0, «утримались» - 0

- зупиночну платформу «Вишгородська» на зупинкову платформу «Пріорка»;

ВИРІШИЛИ: враховуючи результати громадського обговорення, підтримати перейменування зупиночної платформи «Вишгородська» на зупинкову платформу «Пріорка» та рекомендувати Київському міському голові внести відповідне подання до Київської міської ради.

ГОЛОСУВАЛИ: «за» - 12, «проти» - 0, «утримались» - 0

- залізничний міст від «Почайни» на «Троєщину» на «Рибальський залізничний міст».

ВИРІШИЛИ: враховуючи результати громадського обговорення, підтримати найменування залізничного мосту від «Почайни» на «Троєщину» - «Рибальський залізничний міст» та рекомендувати Київському міському голові внести відповідне подання до Київської міської ради.

ГОЛОСУВАЛИ: «за» - 12, «проти» - 0, «утримались» - 0

7. СЛУХАЛИ: інформацію Департаменту суспільних комунікацій щодо результатів громадського обговорення питань перейменування та відмови від імені закладів культури, а саме:

- перейменування Міської спеціалізованої молодіжної бібліотеки «Молода гвардія» на Міську спеціалізовану молодіжну бібліотеку;

ВИРІШИЛИ: враховуючи результати громадського обговорення, підтримати перейменування Міської спеціалізованої молодіжної бібліотеки «Молода гвардія» на Міську спеціалізовану молодіжну бібліотеку та рекомендувати Київському міському голові внести відповідне подання до Київської міської ради.

ГОЛОСУВАЛИ: «за» - 11, «проти» - 0, «утримались» - 0, відсутня під час голосування Семенова К.І.

- перейменування Центральної районної бібліотеки імені М. О. Некрасова ЦБС Голосіївського району м. Києва на Центральну районну бібліотеку «Голосіївська» ЦБС Голосіївського району м. Києва;

ВИРІШИЛИ: враховуючи результати громадського обговорення, підтримати перейменування Центральної районної бібліотеки імені М. О. Некрасова ЦБС Голосіївського району м. Києва на Центральну районну бібліотеку «Голосіївська» ЦБС Голосіївського району м. Києва та рекомендувати Київському міському голові внести відповідне подання до Київської міської ради.

ГОЛОСУВАЛИ: «за» - 11, «проти» - 0, «утримались» - 0, відсутня під час голосування Семенова К.І.

- перейменування бібліотеки-філії сімейного читання «Чапаєвка» ЦБС Голосіївського району м. Києва на бібліотеку-філію сімейного читання ЦБС Голосіївського району м. Києва;

ВИРІШИЛИ: враховуючи результати громадського обговорення, підтримати перейменування бібліотеки-філії сімейного читання «Чапаєвка» ЦБС Голосіївського району м. Києва на бібліотеку-філію сімейного читання ЦБС Голосіївського району м. Києва та рекомендувати Київському міському голові внести відповідне подання до Київської міської ради.

ГОЛОСУВАЛИ: «за» - 11, «проти» - 0, «утримались» - 0, відсутня під час голосування Семенова К.І.

- перейменування бібліотеки ім. Ю. Гагаріна для дітей ЦБС Деснянського району м. Києва на бібліотеку № 2 для дітей ЦБС Деснянського району м. Києва;

ВИРІШИЛИ: враховуючи результати громадського обговорення, підтримати перейменування бібліотеки ім. Ю. Гагаріна для дітей ЦБС Деснянського району м. Києва на бібліотеку для дітей № 2 ЦБС Деснянського

району м. Києва та рекомендувати Київському міському голові внести відповідне подання до Київської міської ради.

ГОЛОСУВАЛИ: «за» - 11, «проти» - 0, «утримались» - 0, відсутня під час голосування Семенова К.І.

- перейменування Центральної публічної районної бібліотеки імені О. С. Пушкіна ЦБС Оболонського району м. Києва на Центральну публічну районну бібліотеку «Почайна» ЦБС Оболонського району м. Києва;

ВИРІШИЛИ: враховуючи результати громадського обговорення, підтримати перейменування Центральної публічної районної бібліотеки імені О. С. Пушкіна ЦБС Оболонського району м. Києва на Центральну публічну районну бібліотеку «Почайна» ЦБС Оболонського району м. Києва та рекомендувати Київському міському голові внести відповідне подання до Київської міської ради.

ГОЛОСУВАЛИ: «за» - 11, «проти» - 0, «утримались» - 0, відсутня під час голосування Семенова К.І.

- перейменування публічної бібліотеки імені Анни Ахматової ЦБС Оболонського району м. Києва на публічну бібліотеку «Сузір'я» ЦБС Оболонського району м. Києва;

ВИРІШИЛИ: враховуючи результати громадського обговорення, підтримати перейменування публічної бібліотеки імені Анни Ахматової ЦБС Оболонського району м. Києва на публічну бібліотеку «Сузір'я» ЦБС Оболонського району м. Києва та рекомендувати Київському міському голові внести відповідне подання до Київської міської ради.

ГОЛОСУВАЛИ: «за» - 11, «проти» - 0, «утримались» - 0, відсутня під час голосування Семенова К.І.

- перейменування бібліотеки № 102 для дітей ЦБС Оболонського району м. Києва на бібліотеку «Дивосвіт» для дітей ЦБС Оболонського району м. Києва;

ВИРІШИЛИ: враховуючи результати громадського обговорення, підтримати перейменування бібліотеки № 102 для дітей ЦБС Оболонського району м. Києва на бібліотеку для дітей «Дивосвіт» ЦБС Оболонського району м. Києва та рекомендувати Київському міському голові внести відповідне подання до Київської міської ради.

ГОЛОСУВАЛИ: «за» - 11, «проти» - 0, «утримались» - 0, відсутня під час голосування Семенова К.І.

- перейменування бібліотеки № 120 для дітей ЦБС Оболонського району м. Києва на бібліотеку «Обрій» для дітей ЦБС Оболонського району м. Києва;

ВИРІШИЛИ: враховуючи результати громадського обговорення, підтримати перейменування бібліотеки № 120 для дітей ЦБС Оболонського району м. Києва на бібліотеку для дітей «Обрій» ЦБС Оболонського району

м. Києва та рекомендувати Київському міському голові внести відповідне подання до Київської міської ради.

ГОЛОСУВАЛИ: «за» - 11, «проти» - 0, «утримались» - 0, відсутня під час голосування Семенова К.І.

- перейменування бібліотеки № 129 для дітей ЦБС Оболонського району м. Києва на бібліотеку «Мрія» для дітей ЦБС Оболонського району м. Києва;

ВИРІШИЛИ: враховуючи результати громадського обговорення, підтримати перейменування бібліотеки № 129 для дітей ЦБС Оболонського району м. Києва на бібліотеку для дітей «Мрія» ЦБС Оболонського району м. Києва та рекомендувати Київському міському голові внести відповідне подання до Київської міської ради.

ГОЛОСУВАЛИ: «за» - 11, «проти» - 0, «утримались» - 0, відсутня під час голосування Семенова К.І.

- перейменування бібліотеки імені М. Чернишевського ЦБС Шевченківського району м. Києва на «Бібліотеку на Дегтярівській» ЦБС Шевченківського району м. Києва;

ВИРІШИЛИ: враховуючи результати громадського обговорення, підтримати перейменування бібліотеки імені М. Чернишевського ЦБС Шевченківського району м. Києва на «Бібліотеку на Дегтярівській» ЦБС Шевченківського району м. Києва та рекомендувати Київському міському голові внести відповідне подання до Київської міської ради.

ГОЛОСУВАЛИ: «за» - 11, «проти» - 0, «утримались» - 0, відсутня під час голосування Семенова К.І.

- перейменування бібліотеки імені В. Дубініна для дітей ЦБС Шевченківського району м. Києва на бібліотеку імені Дмитра Білоуса для дітей ЦБС Шевченківського району м. Києва;

ВИРІШИЛИ: враховуючи результати громадського обговорення, підтримати перейменування бібліотеки імені В. Дубініна для дітей ЦБС Шевченківського району м. Києва на бібліотеку для дітей імені Дмитра Білоуса ЦБС Шевченківського району м. Києва та рекомендувати Київському міському голові внести відповідне подання до Київської міської ради.

ГОЛОСУВАЛИ: «за» - 11, «проти» - 0, «утримались» - 0, відсутня під час голосування Семенова К.І.

- перейменування бібліотеки імені Костянтина Симонова на «Бібліотеку на Воскресенці»;

ВИРІШИЛИ: враховуючи результати громадського обговорення, підтримати перейменування бібліотеки імені Костянтина Симонова на «Бібліотеку на Воскресенці» та рекомендувати Київському міському голові внести відповідне подання до Київської міської ради.

ГОЛОСУВАЛИ: «за» - 11, «проти» - 0, «утримались» - 0, відсутня під час голосування Семенова К.І.

- перейменування бібліотеки імені Максима Горького на бібліотеку імені Миколи Куліша;

ВИРІШИЛИ: враховуючи результати громадського обговорення, підтримати перейменування бібліотеки імені Максима Горького на бібліотеку імені Миколи Куліша та рекомендувати Київському міському голові внести відповідне подання до Київської міської ради.

ГОЛОСУВАЛИ: «за» - 11, «проти» - 0, «утримались» - 0, відсутня під час голосування Семенова К.І.

- перейменування бібліотеки імені Володимира Маяковського на «Бібліотеку на Русанівці»;

ВИРІШИЛИ: враховуючи результати громадського обговорення, підтримати перейменування бібліотеки імені Володимира Маяковського на «Бібліотеку на Русанівці» та рекомендувати Київському міському голові внести відповідне подання до Київської міської ради.

ГОЛОСУВАЛИ: «за» - 11, «проти» - 0, «утримались» - 0, відсутня під час голосування Семенова К.І.

- перейменування Центральної районної бібліотеки імені М. Є. Салтикова-Щедріна на Центральну бібліотеку «Печерська»;

ВИРІШИЛИ: враховуючи результати громадського обговорення, підтримати перейменування Центральної районної бібліотеки імені М. Є. Салтикова-Щедріна на Центральну бібліотеку «Печерська» та рекомендувати Київському міському голові внести відповідне подання до Київської міської ради.

ГОЛОСУВАЛИ: «за» - 11, «проти» - 0, «утримались» - 0, відсутня під час голосування Семенова К.І.

- перейменування бібліотеки імені І. Кудрі на бібліотеку «Книголюб»;

ВИРІШИЛИ: враховуючи результати громадського обговорення, підтримати перейменування бібліотеки імені І. Кудрі на бібліотеку «Книголюб» та рекомендувати Київському міському голові внести відповідне подання до Київської міської ради.

ГОЛОСУВАЛИ: «за» - 11, «проти» - 0, «утримались» - 0, відсутня під час голосування Семенова К.І.

- перейменування бібліотеки імені О. Радищева на бібліотеку «Всесвіт»;

ВИРІШИЛИ: враховуючи результати громадського обговорення, підтримати перейменування бібліотеки імені О. Радищева на бібліотеку «Всесвіт» та рекомендувати Київському міському голові внести відповідне подання до Київської міської ради.

ГОЛОСУВАЛИ: «за» - 11, «проти» - 0, «утримались» - 0, відсутня під час голосування Семенова К.І.

- перейменування бібліотеки імені О. Кошового на бібліотеку імені Катерини Білокур;

ВИРІШИЛИ: враховуючи результати громадського обговорення, підтримати перейменування бібліотеки імені О. Кошового на бібліотеку імені Катерини Білокур та рекомендувати Київському міському голові внести відповідне подання до Київської міської ради.

ГОЛОСУВАЛИ: «за» - 11, «проти» - 0, «утримались» - 0, відсутня під час голосування Семенова К.І.

- перейменування бібліотеки для дітей імені А. Макаренка на бібліотеку для дітей «Джерело»;

ВИРІШИЛИ: враховуючи результати громадського обговорення, підтримати перейменування бібліотеки для дітей імені А. Макаренка на бібліотеку для дітей «Джерело» та рекомендувати Київському міському голові внести відповідне подання до Київської міської ради.

ГОЛОСУВАЛИ: «за» - 11, «проти» - 0, «утримались» - 0, відсутня під час голосування Семенова К.І.

- відмови від імені Д. Д. Шостаковича комунального мистецького навчального закладу Печерського району м. Києва «Дитяча музична школа № 4 імені Д. Д. Шостаковича»;

ВИРІШИЛИ: враховуючи результати громадського обговорення, підтримати відмову від імені Д. Д. Шостаковича комунального мистецького навчального закладу Печерського району м. Києва «Дитяча музична школа № 4 імені Д. Д. Шостаковича» та рекомендувати Київському міському голові внести відповідне подання до Київської міської ради.

ГОЛОСУВАЛИ: «за» - 11, «проти» - 0, «утримались» - 0, відсутня під час голосування Семенова К.І.

- перейменування бібліотеки Дружби народів на «Етнобібліотеку»;

ВИРІШИЛИ: враховуючи результати громадського обговорення, підтримати перейменування бібліотеки Дружби народів на «Етнобібліотеку» та рекомендувати Київському міському голові внести відповідне подання до Київської міської ради.

ГОЛОСУВАЛИ: «за» - 11, «проти» - 0, «утримались» - 0, відсутня під час голосування Семенова К.І.

- перейменування бібліотеки імені Олександра Грибоєдова на «Бібліотеку на Вишгородській»;

ВИРІШИЛИ: враховуючи результати громадського обговорення, підтримати перейменування бібліотеки імені Олександра Грибоєдова на

«Бібліотеку на Вишгородській» та рекомендувати Київському міському голові внести відповідне подання до Київської міської ради.

ГОЛОСУВАЛИ: «за» - 11, «проти» - 0, «утримались» - 0, відсутня під час голосування Семенова К.І.

- перейменування бібліотеки імені Валі Котика на «Бібліотеку на Межигірській»;

ВИРІШИЛИ: враховуючи результати громадського обговорення, підтримати перейменування бібліотеки імені Валі Котика на «Бібліотеку на Межигірській» та рекомендувати Київському міському голові внести відповідне подання до Київської міської ради.

ГОЛОСУВАЛИ: «за» - 11, «проти» - 0, «утримались» - 0, відсутня під час голосування Семенова К.І.

- перейменування бібліотеки імені Садріддіна Айні на бібліотеку імені Анатолія Дімарова;

ВИРІШИЛИ: враховуючи результати громадського обговорення, підтримати перейменування бібліотеки імені Садріддіна Айні на бібліотеку імені Анатолія Дімарова та рекомендувати Київському міському голові внести відповідне подання до Київської міської ради.

ГОЛОСУВАЛИ: «за» - 11, «проти» - 0, «утримались» - 0, відсутня під час голосування Семенова К.І.

- перейменування бібліотеки імені Корнія Чуковського на бібліотеку імені Ганни Чубач для дітей;

ВИРІШИЛИ: враховуючи результати громадського обговорення, підтримати перейменування бібліотеки імені Корнія Чуковського на бібліотеку для дітей імені Ганни Чубач та рекомендувати Київському міському голові внести відповідне подання до Київської міської ради.

ГОЛОСУВАЛИ: «за» - 11, «проти» - 0, «утримались» - 0, відсутня під час голосування Семенова К.І.

- перейменування бібліотеки імені О. Блока на бібліотеку імені Гната Юри;

ВИРІШИЛИ: враховуючи результати громадського обговорення, підтримати перейменування бібліотеки імені О. Блока на бібліотеку імені Гната Юри та рекомендувати Київському міському голові внести відповідне подання до Київської міської ради.

ГОЛОСУВАЛИ: «за» - 11, «проти» - 0, «утримались» - 0, відсутня під час голосування Семенова К.І.

- перейменування Центральної районної бібліотеки імені Ф. Достоєвського на Центральну районну бібліотеку імені Григорія Сковороди;

ВИРІШИЛИ: враховуючи результати громадського обговорення, підтримати перейменування Центральної районної бібліотеки імені

Ф. Достоєвського на Центральну районну бібліотеку імені Григорія Сковороди та рекомендувати Київському міському голові внести відповідне подання до Київської міської ради.

ГОЛОСУВАЛИ: «за» - 11, «проти» - 0, «утримались» - 0, відсутня під час голосування Семенова К.І.

- перейменування Бібліотеки сімейного читання імені М. Лермонтова на Бібліотеку сімейного читання імені Ігоря Шамо;

ВИРІШИЛИ: враховуючи результати громадського обговорення, підтримати перейменування Бібліотеки сімейного читання імені М. Лермонтова на Бібліотеку сімейного читання імені Ігоря Шамо та рекомендувати Київському міському голові внести відповідне подання до Київської міської ради.

ГОЛОСУВАЛИ: «за» - 11, «проти» - 0, «утримались» - 0, відсутня під час голосування Семенова К.І.

- перейменування Публічної бібліотеки імені О. Новікова-Прибоя на Публічну бібліотеку імені Михайла Слабошпицького.

ВИРІШИЛИ: враховуючи результати громадського обговорення, підтримати перейменування Публічної бібліотеки імені О. Новікова-Прибоя на Публічну бібліотеку імені Михайла Слабошпицького та рекомендувати Київському міському голові внести відповідне подання до Київської міської ради.

ГОЛОСУВАЛИ: «за» - 11, «проти» - 0, «утримались» - 0, відсутня під час голосування Семенова К.І.

- перейменування Київської дитячої музичної школи № 14 імені Д. Кабалевського на Київську дитячу музичну школу № 14 імені Юрія Щуровського.

ВИРІШИЛИ: враховуючи результати громадського обговорення, підтримати перейменування Київської дитячої музичної школи № 14 імені Д. Кабалевського на Київську дитячу музичну школу № 14 імені Юрія Щуровського та рекомендувати Київському міському голові внести відповідне подання до Київської міської ради.

ГОЛОСУВАЛИ: «за» - 11, «проти» - 0, «утримались» - 0, відсутня під час голосування Семенова К.І.

8. СЛУХАЛИ: інформацію Департаменту суспільних комунікацій щодо результатів громадського обговорення питань перейменування, присвоєння назв та відмову від назви освітніх навчальних закладів, а саме:

- відмови гімназії № 59 від раніше присвоєного імені О. М. Бойченка;

ВИРІШИЛИ: враховуючи результати громадського обговорення, підтримати відмову гімназії № 59 від раніше присвоєного імені О. М. Бойченка

та рекомендувати Київському міському голові внести відповідне подання до Київської міської ради.

ГОЛОСУВАЛИ: «за» - 11, «проти» - 0, «утримались» - 0, відсутня під час голосування Семенова К.І.

- відмови спеціалізованої школи І-ІІІ ступенів з поглибленим вивченням французької мови № 110 від раніше присвоєного імені К. Гапоненка;

ВИРІШИЛИ: враховуючи результати громадського обговорення, підтримати відмову спеціалізованої школи І-ІІІ ступенів з поглибленим вивченням французької мови № 110 від раніше присвоєного імені К. Гапоненка та рекомендувати Київському міському голові внести відповідне подання до Київської міської ради.

ГОЛОСУВАЛИ: «за» - 11, «проти» - 0, «утримались» - 0, відсутня під час голосування Семенова К.І.

- відмови ліцею № 227 від раніше присвоєного імені М.М. Громова;

ВИРІШИЛИ: враховуючи результати громадського обговорення, підтримати відмову ліцею № 227 від раніше присвоєного імені М. М. Громова та рекомендувати Київському міському голові внести відповідне подання до Київської міської ради.

ГОЛОСУВАЛИ: «за» - 11, «проти» - 0, «утримались» - 0, відсутня під час голосування Семенова К.І.

- відмови школи І-ІІІ ступенів № 111 Дарницького району м. Києва від раніше присвоєного імені С. А. Ковпака;

ВИРІШИЛИ: враховуючи результати громадського обговорення, підтримати відмову школи І-ІІІ ступенів № 111 Дарницького району м. Києва від раніше присвоєного імені С. А. Ковпака та рекомендувати Київському міському голові внести відповідне подання до Київської міської ради.

ГОЛОСУВАЛИ: «за» - 11, «проти» - 0, «утримались» - 0, відсутня під час голосування Семенова К.І.

- відмови середньої загальноосвітньої школи І-ІІІ ступенів № 195 м. Києва від раніше присвоєного імені В. І. Кудрящова;

ВИРІШИЛИ: враховуючи результати громадського обговорення, підтримати відмову середньої загальноосвітньої школи І-ІІІ ступенів № 195 м. Києва від раніше присвоєного імені В. І. Кудрящова та рекомендувати Київському міському голові внести відповідне подання до Київської міської ради.

ГОЛОСУВАЛИ: «за» - 11, «проти» - 0, «утримались» - 0, відсутня під час голосування Семенова К.І.

- відмови школи І-ІІІ ступенів № 134 Печерського району м. Києва від раніше присвоєного імені Ю. О. Гагаріна;

ВИРІШИЛИ: враховуючи результати громадського обговорення, підтримати відмову школи І-ІІІ ступенів № 134 Печерського району м. Києва від раніше присвоєного імені Ю. О. Гагаріна та рекомендувати Київському міському голові внести відповідне подання до Київської міської ради.

ГОЛОСУВАЛИ: «за» - 11, «проти» - 0, «утримались» - 0, відсутня під час голосування Семенова К.І.

- відмови спеціалізованої школи № 181 Печерського району м. Києва від раніше присвоєного імені Івана Кудрі;

ВИРІШИЛИ: враховуючи результати громадського обговорення, підтримати відмову спеціалізованої школи № 181 Печерського району м. Києва від раніше присвоєного імені Івана Кудрі та рекомендувати Київському міському голові внести відповідне подання до Київської міської ради.

ГОЛОСУВАЛИ: «за» - 11, «проти» - 0, «утримались» - 0, відсутня під час голосування Семенова К.І.

- відмови спеціалізованої школи № 47 з поглибленим вивченням іноземних мов Печерського району м. Києва від раніше присвоєного імені А. С. Макаренка;

ВИРІШИЛИ: враховуючи результати громадського обговорення, підтримати відмову спеціалізованої школи № 47 з поглибленим вивченням іноземних мов Печерського району м. Києва від раніше присвоєного імені А. С. Макаренка та рекомендувати Київському міському голові внести відповідне подання до Київської міської ради.

ГОЛОСУВАЛИ: «за» - 11, «проти» - 0, «утримались» - 0, відсутня під час голосування Семенова К.І.

- перейменування загальноосвітнього навчального закладу І-ІІІ ступенів «Спеціалізована школа № 2 ім. Д. Карбишева з поглибленим вивченням предметів природничого циклу» Подільського району м. Києва на загальноосвітній навчальний заклад І-ІІІ ступенів «Спеціалізована школа № 2 імені В'ячеслава Єрка з поглибленим вивченням предметів природничого циклу» Подільського району м. Києва;

ВИРІШИЛИ: враховуючи результати громадського обговорення, підтримати перейменування загальноосвітнього навчального закладу І-ІІІ ступенів «Спеціалізована школа № 2 ім. Д. Карбишева з поглибленим вивченням предметів природничого циклу» Подільського району м. Києва на загальноосвітній навчальний заклад І-ІІІ ступенів «Спеціалізована школа № 2 імені В'ячеслава Єрка з поглибленим вивченням предметів природничого циклу» Подільського району м. Києва та рекомендувати Київському міському голові внести відповідне подання до Київської міської ради.

ГОЛОСУВАЛИ: «за» - 11, «проти» - 0, «утримались» - 0, відсутня під час голосування Семенова К.І.

- відмова спеціалізованої школи № 5 від раніше присвоєного імені Я. Батюка;

ВИРІШИЛИ: враховуючи результати громадського обговорення, не підтримати відмову спеціалізованої школи № 5 від раніше присвоєного імені Я. Батюка.

ГОЛОСУВАЛИ: «за» - 11, «проти» - 0, «утримались» - 0, відсутня під час голосування Семенова К.І.

- відмови середньої загальноосвітньої школи № 13 від раніше присвоєного імені І. Хитриченка;

ВИРІШИЛИ: враховуючи результати громадського обговорення, підтримати відмову середньої загальноосвітньої школи № 13 від раніше присвоєного імені І. Хитриченка та рекомендувати Київському міському голові внести відповідне подання до Київської міської ради.

ГОЛОСУВАЛИ: «за» - 11, «проти» - 0, «утримались» - 0, відсутня під час голосування Семенова К.І.

- присвоєння загальноосвітній школі № 60 комплексного розвитку дітей «Росток» Солом'янського району м. Києва імені Олександра Загребельного;

ВИРІШИЛИ: враховуючи результати громадського обговорення, підтримати присвоєння загальноосвітній школі № 60 комплексного розвитку дітей «Росток» Солом'янського району м. Києва імені Олександра Загребельного та рекомендувати Київському міському голові внести відповідне подання до Київської міської ради.

ГОЛОСУВАЛИ: «за» - 11, «проти» - 0, «утримались» - 0, відсутня під час голосування Семенова К.І.

- відмови спеціалізованої школи І-ІІІ ступенів № 41 з поглибленим вивченням англійської мови Шевченківського району м. Києва від раніше присвоєного імені З. К. Слюсаренка;

ВИРІШИЛИ: враховуючи результати громадського обговорення, підтримати відмову спеціалізованої школи І-ІІІ ступенів № 41 з поглибленим вивченням англійської мови Шевченківського району м. Києва від раніше присвоєного імені З. К. Слюсаренка та рекомендувати Київському міському голові внести відповідне подання до Київської міської ради.

ГОЛОСУВАЛИ: «за» - 11, «проти» - 0, «утримались» - 0, відсутня під час голосування Семенова К.І.

- відмови гімназії № 153 Шевченківського району м. Києва від раніше присвоєного імені О. С. Пушкіна;

ВИРІШИЛИ: враховуючи результати громадського обговорення, підтримати відмову гімназії № 153 Шевченківського району м. Києва від раніше присвоєного імені О. С. Пушкіна та рекомендувати Київському міському голові внести відповідне подання до Київської міської ради.

ГОЛОСУВАЛИ: «за» - 11, «проти» - 0, «утримались» - 0, відсутня під час голосування Семенова К.І.

- відмови школи І-ІІІ ступенів № 163 Шевченківського району м. Києва від раніше присвоєного імені М. Кирпоноса;

ВИРІШИЛИ: враховуючи результати громадського обговорення, підтримати відмову школи І-ІІІ ступенів № 163 Шевченківського району м. Києва від раніше присвоєного імені М. Кирпоноса та рекомендувати Київському міському голові внести відповідне подання до Київської міської ради.

ГОЛОСУВАЛИ: «за» - 11, «проти» - 0, «утримались» - 0, відсутня під час голосування Семенова К.І.

- відмови Навчально-виховного комплексу «Школа І-ІІ ступенів-ліцей № 38 Шевченківського району м. Києва» від раніше присвоєного імені В. М. Молчанова;

ВИРІШИЛИ: враховуючи результати громадського обговорення, підтримати відмову Навчально-виховного комплексу «Школа І-ІІ ступенів-ліцей № 38 Шевченківського району м. Києва» від раніше присвоєного імені В. М. Молчанова та рекомендувати Київському міському голові внести відповідне подання до Київської міської ради.

ГОЛОСУВАЛИ: «за» - 11, «проти» - 0, «утримались» - 0, відсутня під час голосування Семенова К.І.

9. СЛУХАЛИ: інформацію Департаменту суспільних комунікацій щодо результатів громадського обговорення питань про присвоєння назв скверам, а саме:

- найменування скверу між будинками №№ 2, 2/25 на вул. Паньківській у Голосіївському районі Києва на честь Данила Дідіка;

ВИРІШИЛИ: враховуючи результати громадського обговорення, підтримати найменування скверу між будинками №№ 2, 2/25 на вул. Паньківській у Голосіївському районі Києва на честь Данила Дідіка та рекомендувати Київському міському голові внести відповідне подання до Київської міської ради.

ГОЛОСУВАЛИ: «за» - 11, «проти» - 0, «утримались» - 0, відсутня під час голосування Семенова К.І.

- присвоєння скверу в межах вулиць Сергія Берегового, Очаківської та Керченської у Солом'янському районі назви сквер «Сквер спортсменів-захисників України»;

ВИРІШИЛИ: враховуючи результати громадського обговорення, підтримати присвоєння скверу в межах вулиць Сергія Берегового, Очаківської та Керченської у Солом'янському районі назви «Сквер спортсменів-захисників

України» та рекомендувати Київському міському голові внести відповідне подання до Київської міської ради.

ГОЛОСУВАЛИ: «за» - 11, «проти» - 0, «утримались» - 0, відсутня під час голосування Семенова К.І.

- присвоєння скверу біля будинків № 33 та 33-А на вулиці Володимира Сальського та будинку № 44 на вулиці Щусева у Шевченківському районі назви «сквер Саперів».

ВИРІШИЛИ: враховуючи результати громадського обговорення, підтримати присвоєння скверу біля будинків № 33 та 33-А на вулиці Володимира Сальського та будинку № 44 на вулиці Щусева у Шевченківському районі назви «сквер Саперів» та рекомендувати Київському міському голові внести відповідне подання до Київської міської ради.

ГОЛОСУВАЛИ: «за» - 11, «проти» - 0, «утримались» - 0. відсутня під час голосування Семенова К.І.

10. СЛУХАЛИ: інформацію Департаменту суспільних комунікацій щодо результатів громадського обговорення питання про присвоєння безіменній площі на розі вулиць Радунської та Милославської у Деснянському районі назви «площа Героїв Чернігова».

ВИРІШИЛИ: враховуючи результати громадського обговорення, підтримати присвоєння безіменній площі на розі вулиць Радунської та Милославської у Деснянському районі назви «площа Героїв Чернігова» та рекомендувати Київському міському голові внести відповідне подання до Київської міської ради.

ГОЛОСУВАЛИ: «за» - 11, «проти» - 0, «утримались» - 0, відсутня під час голосування Семенова К.І.

III. Про присвоєння назв скверам

11. СЛУХАЛИ: звернення органу самоорганізації населення «Будинковий комітет «Поліграфічний» стосовно присвоєння скверу на вулиці Кіото, 5-9 у Деснянському районі імені Дмитра Фортунатова.

ВИРІШИЛИ: перенести розгляд питання на наступне засідання Комісії.

ГОЛОСУВАЛИ: «за» - 11, «проти» - 0, «утримались» - 0, відсутня під час голосування Семенова К.І.

Голова комісії Марина ХОНДА

Секретар комісії Ярослав ШИБАНОВ

08/231-1129/ПР
15.09.2023

КИЇВСЬКА МІСЬКА РАДА

II СЕСІЯ IX СКЛИКАННЯ

РІШЕННЯ

_____№_____ ПРОЄКТ

Про перейменування бібліотеки № 102 для дітей Централізованої бібліотечної системи Оболонського району міста Києва

Відповідно до підпункту 1 пункту «а» статті 32 Закону України «Про місцеве самоврядування в Україні», пункту 2 частини четвертої статті 3, пункту 7 частини першої статті 8 Закону України «Про присвоєння юридичним особам та об'єктам права власності імен (псевдонімів) фізичних осіб, ювілейних та святкових дат, назв і дат історичних подій» та пунктів 1, 2 розділу II Порядку найменування об'єктів міського підпорядкування, присвоєння юридичним особам та об'єктам міського підпорядкування імен (псевдонімів) фізичних осіб, ювілейних та святкових дат, назв і дат історичних подій у місті Києві, затвердженого рішенням Київської міської ради від 13.11.2013 № 432/9920, враховуючи протокол засідання Комісії з питань найменувань від 24 травня 2023 року № 1, з метою збереження локальної історичної топоніміки міста Києва шляхом перейменування бібліотеки в Оболонському районі міста Києва, Київська міська рада

ВИРІШИЛА:

1. Перейменувати бібліотеку № 102 для дітей Централізованої бібліотечної системи Оболонського району міста Києва на бібліотеку «Дивосвіт» для дітей Централізованої бібліотечної системи Оболонського району міста Києва.

2. Виконавчому органу Київської міської ради (Київській міській державній адміністрації) здійснити організаційно-правові заходи щодо виконання пункту 1 цього рішення.

3. Оприлюднити це рішення в порядку, визначеному законодавством.

4. Контроль за виконанням цього рішення покласти на постійну комісію Київської міської ради з питань місцевого самоврядування та зовнішніх зв'язків, постійну комісію Київської міської ради з питань культури, туризму та суспільних комунікацій.

Київський міський голова Віталій КЛИЧКО

ПОДАННЯ:

Київський міський голова — Віталій КЛИЧКО

ПОГОДЖЕНО:

Заступник голови Київської міської державної адміністрації — Ганна СТАРОСТЕНКО

Заступник голови Київської міської держаної адміністрації з питань здійснення самоврядних повноважень, голова Комісії з питань найменувань — Марина ХОНДА

Директор Департаменту суспільних комунікацій виконавчого органу Київської міської ради (Київської міської держаної адміністрації) — Роман ЛЕЛЮК

Виконувач обов'язків директора Департаменту культури виконавчого органу Київської міської ради (Київської міської держаної адміністрації) — Микола ШУЛЯК

Голова Оболонської районної в місті Києві державної адміністрації — Кирило ФЕСИК

Постійна комісія Київської міської ради з питань місцевого самоврядування та зовнішніх зв'язків:

голова постійної комісії — Юлія ЯРМОЛЕНКО

секретар постійної комісії — Ігор ХАЦЕВИЧ

Постійна комісія Київської міської ради з питань культури, туризму та суспільних комунікацій:

голова постійної комісії — Вікторія МУХА

секретар постійної комісії — Володимир АНДРУСИШИН

Виконувач обов'язків начальника управління правового забезпечення діяльності Київської міської ради — Валентина ПОЛОЖИШНИК

ПОЯСНЮВАЛЬНА ЗАПИСКА

до проєкту рішення Київської міської ради
«Про перейменування бібліотеки № 102 для дітей Централізованої бібліотечної системи Оболонського району міста Києва

1. Обґрунтування необхідності прийняття рішення.

Відповідно до рішення Київської міської ради від 22 травня 2013 року № 351/9408 «Про питання діяльності дитячих позашкільних мистецьких закладів та інших установ і закладів культури міста Києва» бібліотека № 102 для дітей Централізованої бібліотечної системи Оболонського району міста Києва передана до сфери управління Оболонській районній в місті Києві державній адміністрації.

Централізована бібліотечна система Оболонського району міста Києва заснована на комунальній власності територіальної громади міста Києва. Засновником та власником Централізованої бібліотечної системи Оболонського району міста Києва є територіальна громада міста Києва, від імені якої виступає Київська міська рада.

Основним завданням бібліотек Централізованої бібліотечної системи Оболонського району міста Києва є забезпечення загальної доступності громадян до інформації, знань, залучення до цінностей національної та світової культури, науки та освіти, що зберігаються в бібліотеках.

З метою збереження локальної історичної топоніміки міста Києва та у зв'язку з численними зверненнями та пропозиціями громади Оболонського району міста Києва щодо перейменування бібліотеки № 102 для дітей Централізованої бібліотечної системи Оболонського району міста Києва 22 грудня 2022 року на засіданні Комісії з питань найменувань було розглянуто звернення Оболонської районної в місті Києві державної адміністрації щодо перейменування бібліотеки № 102 для дітей Централізованої бібліотечної системи Оболонського району міста Києва на бібліотеку «Дивосвіт» для дітей Централізованої бібліотечної системи Оболонського району міста Києва.

За результатами розгляду Комісія з питань найменувань підтримала перейменування бібліотеки № 102 для дітей Централізованої бібліотечної системи Оболонського району міста Києва на бібліотеку «Дивосвіт» для дітей Централізованої бібліотечної системи Оболонського району міста Києва та запропонувала винести порушене питання на громадське обговорення.

Відповідно до постанови Кабінету Міністрів України від 24 жовтня 2012 року № 989 «Про затвердження Порядку проведення громадського обговорення під час розгляду питань про присвоєння юридичним особам та об'єктам права власності, які за ними закріплені, об'єктам права власності, які належать фізичним особам, імен (псевдонімів) фізичних осіб, ювілейних та святкових дат, назв і дат історичних подій» на субвебсторінці Оболонської районної в місті Києві державної адміністрації на єдиному вебпорталі територіальної громади м. Києва було оприлюднено інформаційне

повідомлення стосовно участі в обговоренні питання перейменування бібліотеки № 102 для дітей Централізованої бібліотечної системи Оболонського району міста Києва на бібліотеку «Дивосвіт» для дітей Централізованої бібліотечної системи Оболонського району міста Києва за посиланням: https://obolon.kyivcity.gov.ua/files/2023/1/10/7.pdf, де кожен користувач мав змогу висловити свої пропозиції та зауваження з порушеного питання.

За результатами громадського обговорення більшість його учасників підтримала перейменування бібліотеки № 102 для дітей Централізованої бібліотечної системи Оболонського району міста Києва на бібліотеку «Дивосвіт» для дітей Централізованої бібліотечної системи Оболонського району міста Києва.

Протокол розширених зборів трудового колективу бібліотеки № 102 для дітей Централізованої бібліотечної системи Оболонського району міста Києва щодо розгляду результатів громадського обговорення питання перейменування бібліотеки № 102 для дітей Централізованої бібліотечної системи Оболонського району міста Києва на бібліотеку «Дивосвіт» для дітей Централізованої бібліотечної системи Оболонського району міста Києва від 15 березня 2023 року оприлюднений на субвебсторінці Оболонської районної в місті Києві державної адміністрації на єдиному вебпорталі територіальної громади м. Києва за посиланням: https://obolon.kyivcity.gov.ua/news/26521.html.

24 травня 2023 року на засіданні Комісії з питань найменувань, враховуючи результати громадського обговорення, комісія підтримала перейменування бібліотеки № 102 для дітей Централізованої бібліотечної системи Оболонського району міста Києва на бібліотеку «Дивосвіт» для дітей Централізованої бібліотечної системи Оболонського району міста Києва та рекомендувала Київському міському голові внести відповідне подання до Київської міської ради.

2. Мета і завдання прийняття рішення.

Метою прийняття рішення Київської міської ради є збереження локальної історичної топоніміки міста Києва шляхом перейменування бібліотеки № 102 для дітей Централізованої бібліотечної системи Оболонського району міста Києва на бібліотеку «Дивосвіт» для дітей Централізованої бібліотечної системи Оболонського району міста Києва.

Прийняття рішення спрямоване на виконання Закону України «Про засудження комуністичного та націонал-соціалістичного (нацистського) тоталітарних режимів в Україні та заборону пропаганди їхньої символіки».

3. Загальна характеристика та основні положення проєкту рішення.

Проєкт рішення Київської міської ради «Про перейменування бібліотеки № 102 для дітей Централізованої бібліотечної системи Оболонського району міста Києва на бібліотеку «Дивосвіт» для дітей Централізованої бібліотечної

системи Оболонського району міста Києва» підготовлено Оболонською районною в місті Києві державною адміністрацією.

Проект рішення Київської міської ради містить відомості щодо перейменування бібліотеки в Оболонському районі міста Києва, а саме:

перейменування бібліотеки № 102 для дітей Централізованої бібліотечної системи Оболонського району міста Києва на бібліотеку «Дивосвіт» для дітей Централізованої бібліотечної системи Оболонського району міста Києва;

доручення виконавчому органу Київської міської ради (Київській міській державній адміністрації) здійснити організаційно-правові заходи щодо виконання пункту 1 цього рішення.

4. Інформація про те, чи містить проєкт рішення інформацію з обмеженим доступом.

Зазначений проєкт рішення Київської міської ради не містить інформації з обмеженим доступом у розумінні статті 6 Закону України «Про доступ до публічної інформації».

5. Інформація про те, чи стосується проєкт рішення прав і соціальної захищеності осіб з інвалідністю та який вплив він матиме на життєдіяльність цієї категорії.

Зазначений проєкт рішення не стосується прав і соціальної захищеності осіб з інвалідністю та не має вплив на життєдіяльність цієї категорії.

6. Стан нормативно-правової бази у даній сфері правового регулювання.

Закон України «Про місцеве самоврядування в Україні»;

Закон України «Про присвоєння юридичним особам та об'єктам права власності імен (псевдонімів) фізичних осіб, ювілейних та святкових дат, назв і дат історичних подій»;

Закону України «Про засудження комуністичного та націонал-соціалістичного (нацистського) тоталітарних режимів в Україні та заборону пропаганди їхньої символіки»;

Постанова Кабінету Міністрів України від 24 жовтня 2012 року № 989 «Про затвердження Порядку проведення громадського обговорення під час розгляду питань про присвоєння юридичним особам та об'єктам права власності, які за ними закріплені, об'єктам права власності, які належать фізичним особам, імен (псевдонімів) фізичних осіб, ювілейних та святкових дат, назв і дат історичних подій»;

Рішення Київської міської ради від 13 листопада 2013 року № 432/9920 «Про затвердження Порядку найменування об'єктів міського підпорядкування, присвоєння юридичним особам та об'єктам міського підпорядкування імен (псевдонімів) фізичних осіб, ювілейних та святкових дат, назв і дат історичних подій у місті Києві»;

Розпорядження Київської міського голови від 19 серпня 2014 року № 175 «Про затвердження Порядку проведення в місті Києві громадського обговорення під час розгляду питань про присвоєння юридичним особам та об'єктам права власності імен (псевдонімів) фізичних осіб, ювілейних та святкових дат, назв і дат історичних подій у місті Києві».

7. Фінансово-економічне обґрунтування.

Не потребує додаткового виділення коштів з бюджету міста Києва.

8. Прогноз соціально-економічних та інших наслідків видання рішення.

Прийняття рішення Київської міської ради сприятиме зменшенню рівня пропагандистського впливу країни-агресора на свідомість людей, а також допоможе захистити культурне надбання української нації.

Необхідно позбутись радянської нумерації державних закладів, радянських назв, які пов'язані з країною-агресором та тривалий час використовувались, як інструмент комуністичної пропаганди.

Діти асоціюють бібліотеку з прекрасною країною знань, яку неможливо забути, переступивши поріг і зробивши крок назустріч новим відчуттям. Для них бібліотека – це дивосвіт незвіданого, прекрасного, через яке діти бачать і пізнають світ і самих себе, джерело знань та країна мрій.

Бібліотека «Дивосвіт» для дітей буде важливим кроком до більшого залучення дітей та відвідувачів різної вікової категорії до читання та шанування книги.

9. Суб'єкт подання проєкту рішення.

Суб'єктом подання даного проєкту рішення є Київський міський голова.

10. Доповідач на пленарному засіданні.

Доповідачем на пленарному засіданні сесії Київської міської ради є начальник відділу культури Оболонської районної в місті Києві державної адміністрації Бондарчук Ольга Олексіївна, контактний телефон 093-763-45-78.

Особи, відповідальні за супроводження проєкту рішення Київської міської ради на всіх стадіях розгляду – начальник відділу культури Оболонської районної в місті Києві державної адміністрації Бондарчук Ольга Олексіївна, контактний телефон 093-763-45-78 та директор Централізованої бібліотечної системи Оболонського району міста Києва Львович Олена Максівна, контактний телефон 066-409-59-56.

Заступник голови Київської
міської державної адміністрації Ганна СТАРОСТЕНКО

ПРОТОКОЛ

розширених зборів трудового колективу бібліотеки № 102 для дітей Централізованої бібліотечної системи Оболонського району міста Києва щодо розгляду результатів громадського обговорення питання перейменування бібліотеки № 102 для дітей Централізованої бібліотечної системи Оболонського району міста Києва на бібліотеку «Дивосвіт» для дітей Централізованої бібліотечної системи Оболонського району міста Києва

Дата проведення: 15 березня 2023 року

Місце проведення: Центральна публічна районна бібліотека ім. О.С. Пушкіна (проспект Оболонський, 16)

Присутні: 62 особи.

Запрошені: начальник відділу культури Оболонської районної в місті Києві державної адміністрації – Бондарчук Ольга Олексіївна, головний спеціаліст відділу культури Оболонської районної в місті Києві державної адміністрації – Людвиченко Олександра Михайлівна, працівники бібліотек Централізованої бібліотечної системи Оболонського району міста Києва, читачі.

ПОРЯДОК ДЕННИЙ

1. Про обрання головуючого та секретаря.
2. Про розгляд результатів громадського обговорення питання перейменування бібліотеки № 102 для дітей Централізованої бібліотечної системи Оболонського району міста Києва на бібліотеку «Дивосвіт» для дітей Централізованої бібліотечної системи Оболонського району міста Києва.

1. **Про обрання головуючого та секретаря розширених зборів трудового колективу бібліотеки № 102 для дітей Централізованої бібліотечної системи Оболонського району міста Києва.**

СЛУХАЛИ:

Дембрович Валентину Дмитрівну – заступника директора Централізованої бібліотечної системи Оболонського району міста Києва, яка запропонувала обрати головуючою – Костенко Наталію Дмитрівну, завідувачку бібліотеки № 102 для дітей Централізованої бібліотечної системи Оболонського району міста Києва, а секретарем – Євіцьку Вікторію Анатоліївну – бібліотекаря бібліотеки № 102 для дітей Централізованої бібліотечної системи Оболонського району міста Києва.

ВИРІШИЛИ:

Обрати головуючою на засіданні – Костенко Наталію Дмитрівну, завідувачку бібліотеки № 102 для дітей Централізованої бібліотечної системи Оболонського району міста Києва, а секретарем – Євіцьку Вікторію Анатоліївну – бібліотекаря бібліотеки № 102 для дітей Централізованої бібліотечної системи Оболонського району міста Києва.

ГОЛОСУВАЛИ:
«ЗА» - 62
«ПРОТИ» - 0
«УТРИМАЛИСЯ» - 0

2. Про розгляд результатів громадського обговорення питання перейменування бібліотеки № 102 для дітей Централізованої бібліотечної системи Оболонського району міста Києва на бібліотеку «Дивосвіт» для дітей Централізованої бібліотечної системи Оболонського району міста Києва.

СЛУХАЛИ:

Костенко Наталію Дмитрівну, завідувачку бібліотеки № 102 для дітей Централізованої бібліотечної системи Оболонського району міста Києва, яка доповіла про те, що громадське обговорення питання перейменування бібліотеки № 102 для дітей розпочалося 10 січня 2023 року та тривало до 10 березня 2023 року. Інформаційне повідомлення про проведення громадського обговорення щодо перейменування в установленому порядку було опубліковано на субвеб сторінці Оболонської районної в місті Києві державної адміністрації на єдиному вебпорталі територіальної громади м. Києва за посиланням: https://obolon.kyivcity.gov.ua/files/2023/1/10/7.pdf, де кожен користувач мав можливість висловити свої пропозиції, заповнити відповідну форму, підтримати або запропонувати свій варіант.

Також, онлайн обговорення проходило на порталі Централізованої бібліотечної системи Оболонського району міста Києва за посиланням: http://ocls.kyivlibs.org.ua/golovne/2194-obhovorennia-shchodo-pereimenuvannia-biblioteky.

У громадському обговоренні взяли участь 79 учасників і одноголосно проголосували за нову назву – бібліотека «Дивосвіт» для дітей.

Протягом указаного періоду було проведено офлайн опитування (анкетування) користувачів бібліотеки № 102 для дітей, в якому взяли участь 55 учасників, 49 з яких підтримали нову назву – бібліотека «Дивосвіт» для дітей.

ВИРІШИЛИ:

Підтримати перейменування бібліотеки № 102 для дітей Централізованої бібліотечної системи Оболонського району міста Києва на бібліотеку «Дивосвіт» для дітей Централізованої бібліотечної системи Оболонського району міста Києва.

ГОЛОСУВАЛИ:
«ЗА» - 62
«ПРОТИ» - 0
«УТРИМАЛИСЯ» - 0

Секретар зборів — Вікторія ЄВІЦЬКА

Головуючий — Наталія КОСТЕНКО

ПРОТОКОЛ № 1
засідання Комісії з питань найменувань

Дата проведення: 24 травня 2023 року
Місце проведення: вулиця Хрещатик, 36, к. 512

Присутні: Хонда М.П., Шибанов Я.М., Вербич С.О., Демська О.М., Лелюк Р.В., Мартиненко-Кушлянський Т.О., Муха В.В., Островський П.В., Семенова К.І., Славік І.В., Терес Н.В., Шлапак А.В.

Відсутні: Загуменний Д.М., Збанацький А.Г., Кальницький М.Б., Кот С.І., Михайлова А.А., Подобєд П.К., Смілка В.А., Супрун О.С., Яловий В.Б., Ярмоленко Ю.О.

Запрошені: представники ініціаторів – Гольденберг Ю.О., Гудзь А.В., Дубінін В.В., Кобзарьова А.А., Лагода Є.І., Лещенко Р.Г., Литвин Є.М., Малишев П.В., Малишева Б.В., Маріненко С.С., Маснюк М.В., Савчук А.А., Селик В.Г., Слабоспицький О.О., Страковський М.В., Угняченко В.Є., Хода С.С., Хрущ М.І., Шевченко О.М., Шендрик О.В., Шиян К.В.

Порядок денний:
І. Про перейменування вулиць
ІІ. Про результати громадського обговорення найменування (перейменування) об'єктів міського підпорядкування міста Києва
ІІІ. Про присвоєння назв скверам

І. Про перейменування вулиць:

1. СЛУХАЛИ: звернення Всеукраїнського благодійного фонду «Заради тебе» та громадської організації «Київська міська єврейська громада» стосовно перейменування частини вулиці Оранжерейної (від вулиці Юрія Іллєнка до вулиці Дорогожицької) у Шевченківському районі на вулицю Праведників.

ВИРІШИЛИ: підтримати перейменування частини вулиці Оранжерейної (від вулиці Юрія Іллєнка до вулиці Дорогожицької) у Шевченківському районі на вулицю Праведників та рекомендувати для винесення на громадське обговорення.

ГОЛОСУВАЛИ: «за» - 12, «проти» - 0, «утримались» - 0

2. СЛУХАЛИ: звернення громадянки А. Гудзь та інших (підтримана електронна петиція до Київської міської ради) стосовно перейменування вулиці Чернігівської у Дарницькому районі на честь учасника російсько-української війни, Героя України Валерія Чибінєєва.

ВИРІШИЛИ: підтримати перейменування вулиці Чернігівської у Дарницькому районі на вулицю Братів Чибінєєвих та рекомендувати для винесення на громадське обговорення.

ГОЛОСУВАЛИ: «за» - 12, «проти» - 0, «утримались» - 0

3. СЛУХАЛИ: звернення громадянки К. Шиян та інших (підтримана електронна петиція до Київської міської ради) стосовно перейменування вулиці Північної в Оболонському районі на честь учасника російсько-української війни, ветерана АТО, громадського активіста, який загинув на сході України, Андрія Шияна.

ВИРІШИЛИ: підтримати перейменування вулиці Північної в Оболонському районі на вулицю Андрія Шияна та рекомендувати для винесення на громадське обговорення.

ГОЛОСУВАЛИ: «за» - 12, «проти» - 0, «утримались» - 0

4. СЛУХАЛИ: звернення громадянина Ю. Дідушка стосовно перейменування вулиці Василя Жуковського у Голосіївському районі на честь учасника Революції Гідності, військового, який загинув на сході України, Олега Дідушка.

ВИРІШИЛИ: підтримати ініціативу щодо увічнення пам'яті Олега Дідушка, враховуючи, що він проживав у історичній місцевості Добрий шлях, визнати доречним перейменування на його честь вулиці Стрілкової у Голосіївському районі, яка включена до додаткового переліку об'єктів, які підлягають перейменуванню на виконання рішення Київської міської ради від 15.04.2022 № 4571/4612 «Про особливості перейменування об'єктів міського підпорядкування, назви яких пов'язані з російською федерацією та/або її союзниками (сателітами), на період дії воєнного стану в Україні». Доручити секретарю Комісії Шибанову Я.М. подати відповідну пропозицію на розгляд робочої групи з опрацювання пропозицій та формування переліку об'єктів міського підпорядкування, назви яких пов'язані з російською федерацією та/або її союзниками (сателітами) з подальшим винесенням на рейтингове електронне голосування в інформаційно-телекомунікаційній системі «Платформа цифрових мобільних сервісів «Київ Цифровий».

ГОЛОСУВАЛИ: «за» - 12, «проти» - 0, «утримались» - 0

5. СЛУХАЛИ: звернення Т. Шаповаленко та мешканців вулиці стосовно перейменування вулиці Андрія Головка у Солом'янському районі на честь Григорія Гладинюка.

ВИРІШИЛИ: перенести розгляд питання на наступне засідання Комісії.
ГОЛОСУВАЛИ: «за» - 12, «проти» - 0, «утримались» - 0

II. Про результати громадського обговорення найменування (перейменування) об'єктів міського підпорядкування міста Києва

6. СЛУХАЛИ: інформацію Департаменту суспільних комунікацій щодо результатів громадського обговорення питання про перейменування назв станцій та зупиночних платформ Київського міського кільця регіональної філії «Південно-Західна залізниця» у місті Києві, а саме:

- станцію «Київ-Дніпровський» на «Микільська Слобідка»;

ВИРІШИЛИ: враховуючи результати громадського обговорення, підтримати перейменування станції «Київ-Дніпровський» на «Микільська Слобідка» та рекомендувати Київському міському голові внести відповідне подання до Київської міської ради.
ГОЛОСУВАЛИ: «за» - 12, «проти» - 0, «утримались» - 0

- зупиночну платформу «Рубежівський» на зупинкову платформу «Парк Нивки» або «Берестейська»;

ВИРІШИЛИ: враховуючи результати громадського обговорення, підтримати перейменування зупиночної платформи «Рубежівський» на зупинкову платформу «Берестейська» та рекомендувати Київському міському голові внести відповідне подання до Київської міської ради..
ГОЛОСУВАЛИ: «за» - 12, «проти» - 0, «утримались» - 0

- зупиночну платформу «Зеніт» на зупинкову платформу «Куренівка»;

ВИРІШИЛИ: враховуючи результати громадського обговорення, підтримати перейменування зупиночної платформи «Зеніт» на зупинкову платформу «Куренівка» та рекомендувати Київському міському голові внести відповідне подання до Київської міської ради.
ГОЛОСУВАЛИ: «за» - 12, «проти» - 0, «утримались» - 0

- зупиночну платформу «Лівий Берег» на зупинкову платформу «Березняки»;

ВИРІШИЛИ: враховуючи результати громадського обговорення, підтримати перейменування зупиночної платформи «Лівий Берег» на зупинкову платформу «Березняки» та рекомендувати Київському міському голові внести відповідне подання до Київської міської ради.
ГОЛОСУВАЛИ: «за» - 12, «проти» - 0, «утримались» - 0

- зупиночну платформу «Троєщина-2» на зупинкову платформу «Райдужний»;

ВИРІШИЛИ: враховуючи результати громадського обговорення, підтримати перейменування зупиночної платформи «Троєщина-2» на зупинкову

платформу «Райдужний» та рекомендувати Київському міському голові внести відповідне подання до Київської міської ради.

ГОЛОСУВАЛИ: «за» - 12, «проти» - 0, «утримались» - 0

- зупиночну платформу «Троєщина» на зупинкову платформу «Воскресенка»;

ВИРІШИЛИ: враховуючи результати громадського обговорення, підтримати перейменування зупиночної платформи «Троєщина» на зупинкову платформу «Воскресенка» та рекомендувати Київському міському голові внести відповідне подання до Київської міської ради.

ГОЛОСУВАЛИ: «за» - 12, «проти» - 0, «утримались» - 0

- зупиночну платформу «Київська-Русанівка» на зупинкову платформу «Русанівка»;

ВИРІШИЛИ: враховуючи результати громадського обговорення, підтримати перейменування зупиночної платформи «Київська-Русанівка» на зупинкову платформу «Русанівка» та рекомендувати Київському міському голові внести відповідне подання до Київської міської ради.

ГОЛОСУВАЛИ: «за» - 12, «проти» - 0, «утримались» - 0

- зупиночну платформу «Північна» станції Київ-Пасажирський на зупинкову платформу «Вокзальна»;

ВИРІШИЛИ: враховуючи результати громадського обговорення, підтримати перейменування зупиночної платформи «Північна» станції Київ-Пасажирський на зупинкову платформу «Вокзальна» та рекомендувати Київському міському голові внести відповідне подання до Київської міської ради.

ГОЛОСУВАЛИ: «за» - 12, «проти» - 0, «утримались» - 0

- зупиночну платформу «Вишгородська» на зупинкову платформу «Пріорка»;

ВИРІШИЛИ: враховуючи результати громадського обговорення, підтримати перейменування зупиночної платформи «Вишгородська» на зупинкову платформу «Пріорка» та рекомендувати Київському міському голові внести відповідне подання до Київської міської ради.

ГОЛОСУВАЛИ: «за» - 12, «проти» - 0, «утримались» - 0

- залізничний міст від «Почайни» на «Троєщину» на «Рибальський залізничний міст».

ВИРІШИЛИ: враховуючи результати громадського обговорення, підтримати найменування залізничного мосту від «Почайни» на «Троєщину» - «Рибальський залізничний міст» та рекомендувати Київському міському голові внести відповідне подання до Київської міської ради.

ГОЛОСУВАЛИ: «за» - 12, «проти» - 0, «утримались» - 0

7. СЛУХАЛИ: інформацію Департаменту суспільних комунікацій щодо результатів громадського обговорення питань перейменування та відмови від імені закладів культури, а саме:

- перейменування Міської спеціалізованої молодіжної бібліотеки «Молода гвардія» на Міську спеціалізовану молодіжну бібліотеку;

ВИРІШИЛИ: враховуючи результати громадського обговорення, підтримати перейменування Міської спеціалізованої молодіжної бібліотеки «Молода гвардія» на Міську спеціалізовану молодіжну бібліотеку та рекомендувати Київському міському голові внести відповідне подання до Київської міської ради.

ГОЛОСУВАЛИ: «за» - 11, «проти» - 0, «утримались» - 0, відсутня під час голосування Семенова К.І.

- перейменування Центральної районної бібліотеки імені М. О. Некрасова ЦБС Голосіївського району м. Києва на Центральну районну бібліотеку «Голосіївська» ЦБС Голосіївського району м. Києва;

ВИРІШИЛИ: враховуючи результати громадського обговорення, підтримати перейменування Центральної районної бібліотеки імені М. О. Некрасова ЦБС Голосіївського району м. Києва на Центральну районну бібліотеку «Голосіївська» ЦБС Голосіївського району м. Києва та рекомендувати Київському міському голові внести відповідне подання до Київської міської ради.

ГОЛОСУВАЛИ: «за» - 11, «проти» - 0, «утримались» - 0, відсутня під час голосування Семенова К.І.

- перейменування бібліотеки-філії сімейного читання «Чапаєвка» ЦБС Голосіївського району м. Києва на бібліотеку-філію сімейного читання ЦБС Голосіївського району м. Києва;

ВИРІШИЛИ: враховуючи результати громадського обговорення, підтримати перейменування бібліотеки-філії сімейного читання «Чапаєвка» ЦБС Голосіївського району м. Києва на бібліотеку-філію сімейного читання ЦБС Голосіївського району м. Києва та рекомендувати Київському міському голові внести відповідне подання до Київської міської ради.

ГОЛОСУВАЛИ: «за» - 11, «проти» - 0, «утримались» - 0, відсутня під час голосування Семенова К.І.

- перейменування бібліотеки ім. Ю. Гагаріна для дітей ЦБС Деснянського району м. Києва на бібліотеку № 2 для дітей ЦБС Деснянського району м. Києва;

ВИРІШИЛИ: враховуючи результати громадського обговорення, підтримати перейменування бібліотеки ім. Ю. Гагаріна для дітей ЦБС Деснянського району м. Києва на бібліотеку для дітей № 2 ЦБС Деснянського

району м. Києва та рекомендувати Київському міському голові внести відповідне подання до Київської міської ради.

ГОЛОСУВАЛИ: «за» - 11, «проти» - 0, «утримались» - 0, відсутня під час голосування Семенова К.І.

- перейменування Центральної публічної районної бібліотеки імені О. С. Пушкіна ЦБС Оболонського району м. Києва на Центральну публічну районну бібліотеку «Почайна» ЦБС Оболонського району м. Києва;

ВИРІШИЛИ: враховуючи результати громадського обговорення, підтримати перейменування Центральної публічної районної бібліотеки імені О. С. Пушкіна ЦБС Оболонського району м. Києва на Центральну публічну районну бібліотеку «Почайна» ЦБС Оболонського району м. Києва та рекомендувати Київському міському голові внести відповідне подання до Київської міської ради.

ГОЛОСУВАЛИ: «за» - 11, «проти» - 0, «утримались» - 0, відсутня під час голосування Семенова К.І.

- перейменування публічної бібліотеки імені Анни Ахматової ЦБС Оболонського району м. Києва на публічну бібліотеку «Сузір'я» ЦБС Оболонського району м. Києва;

ВИРІШИЛИ: враховуючи результати громадського обговорення, підтримати перейменування публічної бібліотеки імені Анни Ахматової ЦБС Оболонського району м. Києва на публічну бібліотеку «Сузір'я» ЦБС Оболонського району м. Києва та рекомендувати Київському міському голові внести відповідне подання до Київської міської ради.

ГОЛОСУВАЛИ: «за» - 11, «проти» - 0, «утримались» - 0, відсутня під час голосування Семенова К.І.

- перейменування бібліотеки № 102 для дітей ЦБС Оболонського району м. Києва на бібліотеку «Дивосвіт» для дітей ЦБС Оболонського району м. Києва;

ВИРІШИЛИ: враховуючи результати громадського обговорення, підтримати перейменування бібліотеки № 102 для дітей ЦБС Оболонського району м. Києва на бібліотеку для дітей «Дивосвіт» ЦБС Оболонського району м. Києва та рекомендувати Київському міському голові внести відповідне подання до Київської міської ради.

ГОЛОСУВАЛИ: «за» - 11, «проти» - 0, «утримались» - 0, відсутня під час голосування Семенова К.І.

- перейменування бібліотеки № 120 для дітей ЦБС Оболонського району м. Києва на бібліотеку «Обрій» для дітей ЦБС Оболонського району м. Києва;

ВИРІШИЛИ: враховуючи результати громадського обговорення, підтримати перейменування бібліотеки № 120 для дітей ЦБС Оболонського району м. Києва на бібліотеку для дітей «Обрій» ЦБС Оболонського району

м. Києва та рекомендувати Київському міському голові внести відповідне подання до Київської міської ради.

ГОЛОСУВАЛИ: «за» - 11, «проти» - 0, «утримались» - 0, відсутня під час голосування Семенова К.І.

- перейменування бібліотеки № 129 для дітей ЦБС Оболонського району м. Києва на бібліотеку «Мрія» для дітей ЦБС Оболонського району м. Києва;

ВИРІШИЛИ: враховуючи результати громадського обговорення, підтримати перейменування бібліотеки № 129 для дітей ЦБС Оболонського району м. Києва на бібліотеку для дітей «Мрія» ЦБС Оболонського району м. Києва та рекомендувати Київському міському голові внести відповідне подання до Київської міської ради.

ГОЛОСУВАЛИ: «за» - 11, «проти» - 0, «утримались» - 0, відсутня під час голосування Семенова К.І.

- перейменування бібліотеки імені М. Чернишевського ЦБС Шевченківського району м. Києва на «Бібліотеку на Дегтярівській» ЦБС Шевченківського району м. Києва;

ВИРІШИЛИ: враховуючи результати громадського обговорення, підтримати перейменування бібліотеки імені М. Чернишевського ЦБС Шевченківського району м. Києва на «Бібліотеку на Дегтярівській» ЦБС Шевченківського району м. Києва та рекомендувати Київському міському голові внести відповідне подання до Київської міської ради.

ГОЛОСУВАЛИ: «за» - 11, «проти» - 0, «утримались» - 0, відсутня під час голосування Семенова К.І.

- перейменування бібліотеки імені В. Дубініна для дітей ЦБС Шевченківського району м. Києва на бібліотеку імені Дмитра Білоуса для дітей ЦБС Шевченківського району м. Києва;

ВИРІШИЛИ: враховуючи результати громадського обговорення, підтримати перейменування бібліотеки імені В. Дубініна для дітей ЦБС Шевченківського району м. Києва на бібліотеку для дітей імені Дмитра Білоуса ЦБС Шевченківського району м. Києва та рекомендувати Київському міському голові внести відповідне подання до Київської міської ради.

ГОЛОСУВАЛИ: «за» - 11, «проти» - 0, «утримались» - 0, відсутня під час голосування Семенова К.І.

- перейменування бібліотеки імені Костянтина Симонова на «Бібліотеку на Воскресенці»;

ВИРІШИЛИ: враховуючи результати громадського обговорення, підтримати перейменування бібліотеки імені Костянтина Симонова на «Бібліотеку на Воскресенці» та рекомендувати Київському міському голові внести відповідне подання до Київської міської ради.

ГОЛОСУВАЛИ: «за» - 11, «проти» - 0, «утримались» - 0, відсутня під час голосування Семенова К.І.

- перейменування бібліотеки імені Максима Горького на бібліотеку імені Миколи Куліша;

ВИРІШИЛИ: враховуючи результати громадського обговорення, підтримати перейменування бібліотеки імені Максима Горького на бібліотеку імені Миколи Куліша та рекомендувати Київському міському голові внести відповідне подання до Київської міської ради.

ГОЛОСУВАЛИ: «за» - 11, «проти» - 0, «утримались» - 0, відсутня під час голосування Семенова К.І.

- перейменування бібліотеки імені Володимира Маяковського на «Бібліотеку на Русанівці»;

ВИРІШИЛИ: враховуючи результати громадського обговорення, підтримати перейменування бібліотеки імені Володимира Маяковського на «Бібліотеку на Русанівці» та рекомендувати Київському міському голові внести відповідне подання до Київської міської ради.

ГОЛОСУВАЛИ: «за» - 11, «проти» - 0, «утримались» - 0, відсутня під час голосування Семенова К.І.

- перейменування Центральної районної бібліотеки імені М. Є. Салтикова-Щедріна на Центральну бібліотеку «Печерська»;

ВИРІШИЛИ: враховуючи результати громадського обговорення, підтримати перейменування Центральної районної бібліотеки імені М. Є. Салтикова-Щедріна на Центральну бібліотеку «Печерська» та рекомендувати Київському міському голові внести відповідне подання до Київської міської ради.

ГОЛОСУВАЛИ: «за» - 11, «проти» - 0, «утримались» - 0, відсутня під час голосування Семенова К.І.

- перейменування бібліотеки імені І. Кудрі на бібліотеку «Книголюб»;

ВИРІШИЛИ: враховуючи результати громадського обговорення, підтримати перейменування бібліотеки імені І. Кудрі на бібліотеку «Книголюб» та рекомендувати Київському міському голові внести відповідне подання до Київської міської ради.

ГОЛОСУВАЛИ: «за» - 11, «проти» - 0, «утримались» - 0, відсутня під час голосування Семенова К.І.

- перейменування бібліотеки імені О. Радищева на бібліотеку «Всесвіт»;

ВИРІШИЛИ: враховуючи результати громадського обговорення, підтримати перейменування бібліотеки імені О. Радищева на бібліотеку «Всесвіт» та рекомендувати Київському міському голові внести відповідне подання до Київської міської ради.

ГОЛОСУВАЛИ: «за» - 11, «проти» - 0, «утримались» - 0, відсутня під час голосування Семенова К.І.

- перейменування бібліотеки імені О. Кошового на бібліотеку імені Катерини Білокур;

ВИРІШИЛИ: враховуючи результати громадського обговорення, підтримати перейменування бібліотеки імені О. Кошового на бібліотеку імені Катерини Білокур та рекомендувати Київському міському голові внести відповідне подання до Київської міської ради.

ГОЛОСУВАЛИ: «за» - 11, «проти» - 0, «утримались» - 0, відсутня під час голосування Семенова К.І.

- перейменування бібліотеки для дітей імені А. Макаренка на бібліотеку для дітей «Джерело»;

ВИРІШИЛИ: враховуючи результати громадського обговорення, підтримати перейменування бібліотеки для дітей імені А. Макаренка на бібліотеку для дітей «Джерело» та рекомендувати Київському міському голові внести відповідне подання до Київської міської ради.

ГОЛОСУВАЛИ: «за» - 11, «проти» - 0, «утримались» - 0, відсутня під час голосування Семенова К.І.

- відмови від імені Д. Д. Шостаковича комунального мистецького навчального закладу Печерського району м. Києва «Дитяча музична школа № 4 імені Д. Д. Шостаковича»;

ВИРІШИЛИ: враховуючи результати громадського обговорення, підтримати відмову від імені Д. Д. Шостаковича комунального мистецького навчального закладу Печерського району м. Києва «Дитяча музична школа № 4 імені Д. Д. Шостаковича» та рекомендувати Київському міському голові внести відповідне подання до Київської міської ради.

ГОЛОСУВАЛИ: «за» - 11, «проти» - 0, «утримались» - 0, відсутня під час голосування Семенова К.І.

- перейменування бібліотеки Дружби народів на «Етнобібліотеку»;

ВИРІШИЛИ: враховуючи результати громадського обговорення, підтримати перейменування бібліотеки Дружби народів на «Етнобібліотеку» та рекомендувати Київському міському голові внести відповідне подання до Київської міської ради.

ГОЛОСУВАЛИ: «за» - 11, «проти» - 0, «утримались» - 0, відсутня під час голосування Семенова К.І.

- перейменування бібліотеки імені Олександра Грибоєдова на «Бібліотеку на Вишгородській»;

ВИРІШИЛИ: враховуючи результати громадського обговорення, підтримати перейменування бібліотеки імені Олександра Грибоєдова на

«Бібліотеку на Вишгородській» та рекомендувати Київському міському голові внести відповідне подання до Київської міської ради.

ГОЛОСУВАЛИ: «за» - 11, «проти» - 0, «утримались» - 0, відсутня під час голосування Семенова К.І.

- перейменування бібліотеки імені Валі Котика на «Бібліотеку на Межигірській»;

ВИРІШИЛИ: враховуючи результати громадського обговорення, підтримати перейменування бібліотеки імені Валі Котика на «Бібліотеку на Межигірській» та рекомендувати Київському міському голові внести відповідне подання до Київської міської ради.

ГОЛОСУВАЛИ: «за» - 11, «проти» - 0, «утримались» - 0, відсутня під час голосування Семенова К.І.

- перейменування бібліотеки імені Садріддіна Айні на бібліотеку імені Анатолія Дімарова;

ВИРІШИЛИ: враховуючи результати громадського обговорення, підтримати перейменування бібліотеки імені Садріддіна Айні на бібліотеку імені Анатолія Дімарова та рекомендувати Київському міському голові внести відповідне подання до Київської міської ради.

ГОЛОСУВАЛИ: «за» - 11, «проти» - 0, «утримались» - 0, відсутня під час голосування Семенова К.І.

- перейменування бібліотеки імені Корнія Чуковського на бібліотеку імені Ганни Чубач для дітей;

ВИРІШИЛИ: враховуючи результати громадського обговорення, підтримати перейменування бібліотеки імені Корнія Чуковського на бібліотеку для дітей імені Ганни Чубач та рекомендувати Київському міському голові внести відповідне подання до Київської міської ради.

ГОЛОСУВАЛИ: «за» - 11, «проти» - 0, «утримались» - 0, відсутня під час голосування Семенова К.І.

- перейменування бібліотеки імені О. Блока на бібліотеку імені Гната Юри;

ВИРІШИЛИ: враховуючи результати громадського обговорення, підтримати перейменування бібліотеки імені О. Блока на бібліотеку імені Гната Юри та рекомендувати Київському міському голові внести відповідне подання до Київської міської ради.

ГОЛОСУВАЛИ: «за» - 11, «проти» - 0, «утримались» - 0, відсутня під час голосування Семенова К.І.

- перейменування Центральної районної бібліотеки імені Ф. Достоєвського на Центральну районну бібліотеку імені Григорія Сковороди;

ВИРІШИЛИ: враховуючи результати громадського обговорення, підтримати перейменування Центральної районної бібліотеки імені

Ф. Достоєвського на Центральну районну бібліотеку імені Григорія Сковороди та рекомендувати Київському міському голові внести відповідне подання до Київської міської ради.

ГОЛОСУВАЛИ: «за» - 11, «проти» - 0, «утримались» - 0, відсутня під час голосування Семенова К.І.

- перейменування Бібліотеки сімейного читання імені М. Лермонтова на Бібліотеку сімейного читання імені Ігоря Шамо;

ВИРІШИЛИ: враховуючи результати громадського обговорення, підтримати перейменування Бібліотеки сімейного читання імені М. Лермонтова на Бібліотеку сімейного читання імені Ігоря Шамо та рекомендувати Київському міському голові внести відповідне подання до Київської міської ради.

ГОЛОСУВАЛИ: «за» - 11, «проти» - 0, «утримались» - 0, відсутня під час голосування Семенова К.І.

- перейменування Публічної бібліотеки імені О. Новікова-Прибоя на Публічну бібліотеку імені Михайла Слабошпицького.

ВИРІШИЛИ: враховуючи результати громадського обговорення, підтримати перейменування Публічної бібліотеки імені О. Новікова-Прибоя на Публічну бібліотеку імені Михайла Слабошпицького та рекомендувати Київському міському голові внести відповідне подання до Київської міської ради.

ГОЛОСУВАЛИ: «за» - 11, «проти» - 0, «утримались» - 0, відсутня під час голосування Семенова К.І.

- перейменування Київської дитячої музичної школи № 14 імені Д. Кабалевського на Київську дитячу музичну школу № 14 імені Юрія Щуровського.

ВИРІШИЛИ: враховуючи результати громадського обговорення, підтримати перейменування Київської дитячої музичної школи № 14 імені Д. Кабалевського на Київську дитячу музичну школу № 14 імені Юрія Щуровського та рекомендувати Київському міському голові внести відповідне подання до Київської міської ради.

ГОЛОСУВАЛИ: «за» - 11, «проти» - 0, «утримались» - 0, відсутня під час голосування Семенова К.І.

8. СЛУХАЛИ: інформацію Департаменту суспільних комунікацій щодо результатів громадського обговорення питань перейменування, присвоєння назв та відмову від назви освітніх навчальних закладів, а саме:

- відмови гімназії № 59 від раніше присвоєного імені О. М. Бойченка;

ВИРІШИЛИ: враховуючи результати громадського обговорення, підтримати відмову гімназії № 59 від раніше присвоєного імені О. М. Бойченка

та рекомендувати Київському міському голові внести відповідне подання до Київської міської ради.

ГОЛОСУВАЛИ: «за» - 11, «проти» - 0, «утримались» - 0, відсутня під час голосування Семенова К.І.

- відмови спеціалізованої школи І-ІІІ ступенів з поглибленим вивченням французької мови № 110 від раніше присвоєного імені К. Гапоненка;

ВИРІШИЛИ: враховуючи результати громадського обговорення, підтримати відмову спеціалізованої школи І-ІІІ ступенів з поглибленим вивченням французької мови № 110 від раніше присвоєного імені К. Гапоненка та рекомендувати Київському міському голові внести відповідне подання до Київської міської ради.

ГОЛОСУВАЛИ: «за» - 11, «проти» - 0, «утримались» - 0, відсутня під час голосування Семенова К.І.

- відмови ліцею № 227 від раніше присвоєного імені М.М. Громова;

ВИРІШИЛИ: враховуючи результати громадського обговорення, підтримати відмову ліцею № 227 від раніше присвоєного імені М. М. Громова та рекомендувати Київському міському голові внести відповідне подання до Київської міської ради.

ГОЛОСУВАЛИ: «за» - 11, «проти» - 0, «утримались» - 0, відсутня під час голосування Семенова К.І.

- відмови школи І-ІІІ ступенів № 111 Дарницького району м. Києва від раніше присвоєного імені С. А. Ковпака;

ВИРІШИЛИ: враховуючи результати громадського обговорення, підтримати відмову школи І-ІІІ ступенів № 111 Дарницького району м. Києва від раніше присвоєного імені С. А. Ковпака та рекомендувати Київському міському голові внести відповідне подання до Київської міської ради.

ГОЛОСУВАЛИ: «за» - 11, «проти» - 0, «утримались» - 0, відсутня під час голосування Семенова К.І.

- відмови середньої загальноосвітньої школи І-ІІІ ступенів № 195 м. Києва від раніше присвоєного імені В. І. Кудрящова;

ВИРІШИЛИ: враховуючи результати громадського обговорення, підтримати відмову середньої загальноосвітньої школи І-ІІІ ступенів № 195 м. Києва від раніше присвоєного імені В. І. Кудрящова та рекомендувати Київському міському голові внести відповідне подання до Київської міської ради.

ГОЛОСУВАЛИ: «за» - 11, «проти» - 0, «утримались» - 0, відсутня під час голосування Семенова К.І.

- відмови школи І-ІІІ ступенів № 134 Печерського району м. Києва від раніше присвоєного імені Ю. О. Гагаріна;

ВИРІШИЛИ: враховуючи результати громадського обговорення, підтримати відмову школи І-ІІІ ступенів № 134 Печерського району м. Києва від раніше присвоєного імені Ю. О. Гагаріна та рекомендувати Київському міському голові внести відповідне подання до Київської міської ради.

ГОЛОСУВАЛИ: «за» - 11, «проти» - 0, «утримались» - 0, відсутня під час голосування Семенова К.І.

- відмови спеціалізованої школи № 181 Печерського району м. Києва від раніше присвоєного імені Івана Кудрі;

ВИРІШИЛИ: враховуючи результати громадського обговорення, підтримати відмову спеціалізованої школи № 181 Печерського району м. Києва від раніше присвоєного імені Івана Кудрі та рекомендувати Київському міському голові внести відповідне подання до Київської міської ради.

ГОЛОСУВАЛИ: «за» - 11, «проти» - 0, «утримались» - 0, відсутня під час голосування Семенова К.І.

- відмови спеціалізованої школи № 47 з поглибленим вивченням іноземних мов Печерського району м. Києва від раніше присвоєного імені А. С. Макаренка;

ВИРІШИЛИ: враховуючи результати громадського обговорення, підтримати відмову спеціалізованої школи № 47 з поглибленим вивченням іноземних мов Печерського району м. Києва від раніше присвоєного імені А. С. Макаренка та рекомендувати Київському міському голові внести відповідне подання до Київської міської ради.

ГОЛОСУВАЛИ: «за» - 11, «проти» - 0, «утримались» - 0, відсутня під час голосування Семенова К.І.

- перейменування загальноосвітнього навчального закладу І-ІІІ ступенів «Спеціалізована школа № 2 ім. Д. Карбишева з поглибленим вивченням предметів природничого циклу» Подільського району м. Києва на загальноосвітній навчальний заклад І-ІІІ ступенів «Спеціалізована школа № 2 імені В'ячеслава Єрка з поглибленим вивченням предметів природничого циклу» Подільського району м. Києва;

ВИРІШИЛИ: враховуючи результати громадського обговорення, підтримати перейменування загальноосвітнього навчального закладу І-ІІІ ступенів «Спеціалізована школа № 2 ім. Д. Карбишева з поглибленим вивченням предметів природничого циклу» Подільського району м. Києва на загальноосвітній навчальний заклад І-ІІІ ступенів «Спеціалізована школа № 2 імені В'ячеслава Єрка з поглибленим вивченням предметів природничого циклу» Подільського району м. Києва та рекомендувати Київському міському голові внести відповідне подання до Київської міської ради.

ГОЛОСУВАЛИ: «за» - 11, «проти» - 0, «утримались» - 0, відсутня під час голосування Семенова К.І.

- відмова спеціалізованої школи № 5 від раніше присвоєного імені Я. Батюка;

ВИРІШИЛИ: враховуючи результати громадського обговорення, не підтримати відмову спеціалізованої школи № 5 від раніше присвоєного імені Я. Батюка.

ГОЛОСУВАЛИ: «за» - 11, «проти» - 0, «утримались» - 0, відсутня під час голосування Семенова К.І.

- відмови середньої загальноосвітньої школи № 13 від раніше присвоєного імені І. Хитриченка;

ВИРІШИЛИ: враховуючи результати громадського обговорення, підтримати відмову середньої загальноосвітньої школи № 13 від раніше присвоєного імені І. Хитриченка та рекомендувати Київському міському голові внести відповідне подання до Київської міської ради.

ГОЛОСУВАЛИ: «за» - 11, «проти» - 0, «утримались» - 0, відсутня під час голосування Семенова К.І.

- присвоєння загальноосвітній школі № 60 комплексного розвитку дітей «Росток» Солом'янського району м. Києва імені Олександра Загребельного;

ВИРІШИЛИ: враховуючи результати громадського обговорення, підтримати присвоєння загальноосвітній школі № 60 комплексного розвитку дітей «Росток» Солом'янського району м. Києва імені Олександра Загребельного та рекомендувати Київському міському голові внести відповідне подання до Київської міської ради.

ГОЛОСУВАЛИ: «за» - 11, «проти» - 0, «утримались» - 0, відсутня під час голосування Семенова К.І.

- відмови спеціалізованої школи І-ІІІ ступенів № 41 з поглибленим вивченням англійської мови Шевченківського району м. Києва від раніше присвоєного імені З. К. Слюсаренка;

ВИРІШИЛИ: враховуючи результати громадського обговорення, підтримати відмову спеціалізованої школи І-ІІІ ступенів № 41 з поглибленим вивченням англійської мови Шевченківського району м. Києва від раніше присвоєного імені З. К. Слюсаренка та рекомендувати Київському міському голові внести відповідне подання до Київської міської ради.

ГОЛОСУВАЛИ: «за» - 11, «проти» - 0, «утримались» - 0, відсутня під час голосування Семенова К.І.

- відмови гімназії № 153 Шевченківського району м. Києва від раніше присвоєного імені О. С. Пушкіна;

ВИРІШИЛИ: враховуючи результати громадського обговорення, підтримати відмову гімназії № 153 Шевченківського району м. Києва від раніше присвоєного імені О. С. Пушкіна та рекомендувати Київському міському голові внести відповідне подання до Київської міської ради.

ГОЛОСУВАЛИ: «за» - 11, «проти» - 0, «утримались» - 0, відсутня під час голосування Семенова К.І.

- відмови школи І-ІІІ ступенів № 163 Шевченківського району м. Києва від раніше присвоєного імені М. Кирпоноса;

ВИРІШИЛИ: враховуючи результати громадського обговорення, підтримати відмову школи І-ІІІ ступенів № 163 Шевченківського району м. Києва від раніше присвоєного імені М. Кирпоноса та рекомендувати Київському міському голові внести відповідне подання до Київської міської ради.

ГОЛОСУВАЛИ: «за» - 11, «проти» - 0, «утримались» - 0, відсутня під час голосування Семенова К.І.

- відмови Навчально-виховного комплексу «Школа І-ІІ ступенів-ліцей № 38 Шевченківського району м. Києва» від раніше присвоєного імені В. М. Молчанова;

ВИРІШИЛИ: враховуючи результати громадського обговорення, підтримати відмову Навчально-виховного комплексу «Школа І-ІІ ступенів-ліцей № 38 Шевченківського району м. Києва» від раніше присвоєного імені В. М. Молчанова та рекомендувати Київському міському голові внести відповідне подання до Київської міської ради.

ГОЛОСУВАЛИ: «за» - 11, «проти» - 0, «утримались» - 0, відсутня під час голосування Семенова К.І.

9. СЛУХАЛИ: інформацію Департаменту суспільних комунікацій щодо результатів громадського обговорення питань про присвоєння назв скверам, а саме:

- найменування скверу між будинками №№ 2, 2/25 на вул. Паньківській у Голосіївському районі Києва на честь Данила Дідіка;

ВИРІШИЛИ: враховуючи результати громадського обговорення, підтримати найменування скверу між будинками №№ 2, 2/25 на вул. Паньківській у Голосіївському районі Києва на честь Данила Дідіка та рекомендувати Київському міському голові внести відповідне подання до Київської міської ради.

ГОЛОСУВАЛИ: «за» - 11, «проти» - 0, «утримались» - 0, відсутня під час голосування Семенова К.І.

- присвоєння скверу в межах вулиць Сергія Берегового, Очаківської та Керченської у Солом'янському районі назви сквер «Сквер спортсменів-захисників України»;

ВИРІШИЛИ: враховуючи результати громадського обговорення, підтримати присвоєння скверу в межах вулиць Сергія Берегового, Очаківської та Керченської у Солом'янському районі назви «Сквер спортсменів-захисників

України» та рекомендувати Київському міському голові внести відповідне подання до Київської міської ради.

ГОЛОСУВАЛИ: «за» - 11, «проти» - 0, «утримались» - 0, відсутня під час голосування Семенова К.І.

- присвоєння скверу біля будинків № 33 та 33-А на вулиці Володимира Сальського та будинку № 44 на вулиці Щусева у Шевченківському районі назви «сквер Саперів».

ВИРІШИЛИ: враховуючи результати громадського обговорення, підтримати присвоєння скверу біля будинків № 33 та 33-А на вулиці Володимира Сальського та будинку № 44 на вулиці Щусева у Шевченківському районі назви «сквер Саперів» та рекомендувати Київському міському голові внести відповідне подання до Київської міської ради.

ГОЛОСУВАЛИ: «за» - 11, «проти» - 0, «утримались» - 0. відсутня під час голосування Семенова К.І.

10. СЛУХАЛИ: інформацію Департаменту суспільних комунікацій щодо результатів громадського обговорення питання про присвоєння безіменній площі на розі вулиць Радунської та Милославської у Деснянському районі назви «площа Героїв Чернігова».

ВИРІШИЛИ: враховуючи результати громадського обговорення, підтримати присвоєння безіменній площі на розі вулиць Радунської та Милославської у Деснянському районі назви «площа Героїв Чернігова» та рекомендувати Київському міському голові внести відповідне подання до Київської міської ради.

ГОЛОСУВАЛИ: «за» - 11, «проти» - 0, «утримались» - 0, відсутня під час голосування Семенова К.І.

III. Про присвоєння назв скверам

11. СЛУХАЛИ: звернення органу самоорганізації населення «Будинковий комітет «Поліграфічний» стосовно присвоєння скверу на вулиці Кіото, 5-9 у Деснянському районі імені Дмитра Фортунатова.

ВИРІШИЛИ: перенести розгляд питання на наступне засідання Комісії.

ГОЛОСУВАЛИ: «за» - 11, «проти» - 0, «утримались» - 0, відсутня під час голосування Семенова К.І.

Голова комісії Марина ХОНДА

Секретар комісії Ярослав ШИБАНОВ

4.8
08/231-1130/ПР
15.09.2023

КИЇВСЬКА МІСЬКА РАДА

II СЕСІЯ IX СКЛИКАННЯ

РІШЕННЯ

_____№_____ ПРОЄКТ

Про перейменування бібліотеки № 129 для дітей Централізованої бібліотечної системи Оболонського району міста Києва

Відповідно до підпункту 1 пункту «а» статті 32 Закону України «Про місцеве самоврядування в Україні», пункту 2 частини четвертої статті 3, пункту 7 частини першої статті 8 Закону України «Про присвоєння юридичним особам та об'єктам права власності імен (псевдонімів) фізичних осіб, ювілейних та святкових дат, назв і дат історичних подій» та пунктів 1, 2 розділу II Порядку найменування об'єктів міського підпорядкування, присвоєння юридичним особам та об'єктам міського підпорядкування імен (псевдонімів) фізичних осіб, ювілейних та святкових дат, назв і дат історичних подій у місті Києві, затвердженого рішенням Київської міської ради від 13.11.2013 № 432/9920, враховуючи протокол засідання Комісії з питань найменувань від 24 травня 2023 року № 1, з метою збереження локальної історичної топоніміки міста Києва шляхом перейменування бібліотеки в Оболонському районі міста Києва, Київська міська рада

ВИРІШИЛА:

1. Перейменувати бібліотеку № 129 для дітей Централізованої бібліотечної системи Оболонського району міста Києва на бібліотеку «Мрія» для дітей Централізованої бібліотечної системи Оболонського району міста Києва.

2. Виконавчому органу Київської міської ради (Київській міській державній адміністрації) здійснити організаційно-правові заходи щодо виконання пункту 1 цього рішення.

3. Оприлюднити це рішення в порядку, визначеному законодавством.

4. Контроль за виконанням цього рішення покласти на постійну комісію Київської міської ради з питань місцевого самоврядування та зовнішніх зв'язків, постійну комісію Київської міської ради з питань культури, туризму та суспільних комунікацій.

Київський міський голова Віталій КЛИЧКО

ПОДАННЯ:

Київський міський голова — Віталій КЛИЧКО

ПОГОДЖЕНО:

Заступник голови Київської міської державної адміністрації — Ганна СТАРОСТЕНКО

Заступник голови Київської міської держаної адміністрації з питань здійснення самоврядних повноважень, голова Комісії з питань найменувань — Марина ХОНДА

Директор Департаменту суспільних комунікацій виконавчого органу Київської міської ради (Київської міської держаної адміністрації) — Роман ЛЕЛЮК

Виконувач обов'язків директора Департаменту культури виконавчого органу Київської міської ради (Київської міської держаної адміністрації) — Микола ШУЛЯК

Голова Оболонської районної в місті Києві державної адміністрації — Кирило ФЕСИК

Постійна комісія Київської міської ради з питань місцевого самоврядування та зовнішніх зв'язків:

голова постійної комісії — Юлія ЯРМОЛЕНКО

секретар постійної комісії — Ігор ХАЦЕВИЧ

Постійна комісія Київської міської ради з питань культури, туризму та суспільних комунікацій:

голова постійної комісії — Вікторія МУХА

секретар постійної комісії — Володимир АНДРУСИШИН

Виконувач обов'язків начальника управління правового забезпечення діяльності Київської міської ради — Валентина ПОЛОЖИШНИК

ПОЯСНЮВАЛЬНА ЗАПИСКА

до проєкту рішення Київської міської ради
«Про перейменування бібліотеки № 129 для дітей Централізованої бібліотечної системи Оболонського району міста Києва

1. Обґрунтування необхідності прийняття рішення.

Відповідно до рішення Київської міської ради від 22 травня 2013 року № 351/9408 «Про питання діяльності дитячих позашкільних мистецьких закладів та інших установ і закладів культури міста Києва» бібліотека № 129 для дітей Централізованої бібліотечної системи Оболонського району міста Києва передана до сфери управління Оболонській районній в місті Києві державній адміністрації.

Централізована бібліотечна система Оболонського району міста Києва заснована на комунальній власності територіальної громади міста Києва. Засновником та власником Централізованої бібліотечної системи Оболонського району міста Києва є територіальна громада міста Києва, від імені якої виступає Київська міська рада.

Основним завданням бібліотек Централізованої бібліотечної системи Оболонського району міста Києва є забезпечення загальної доступності громадян до інформації, знань, залучення до цінностей національної та світової культури, науки та освіти, що зберігаються в бібліотеках.

З метою збереження локальної історичної топоніміки міста Києва та у зв'язку з численними зверненнями та пропозиціями громади Оболонського району міста Києва щодо перейменування бібліотеки № 129 для дітей Централізованої бібліотечної системи Оболонського району міста Києва 22 грудня 2022 року на засіданні Комісії з питань найменувань було розглянуто звернення Оболонської районної в місті Києві державної адміністрації щодо перейменування бібліотеки № 129 для дітей Централізованої бібліотечної системи Оболонського району міста Києва на бібліотеку «Мрія» для дітей Централізованої бібліотечної системи Оболонського району міста Києва.

За результатами розгляду Комісія з питань найменувань підтримала перейменування бібліотеки № 129 для дітей Централізованої бібліотечної системи Оболонського району міста Києва на бібліотеку «Мрія» для дітей Централізованої бібліотечної системи Оболонського району міста Києва та запропонувала винести порушене питання на громадське обговорення.

Відповідно до постанови Кабінету Міністрів України від 24 жовтня 2012 року № 989 «Про затвердження Порядку проведення громадського обговорення під час розгляду питань про присвоєння юридичним особам та об'єктам права власності, які за ними закріплені, об'єктам права власності, які належать фізичним особам, імен (псевдонімів) фізичних осіб, ювілейних та святкових дат, назв і дат історичних подій» на субвебсторінці Оболонської районної в місті Києві державної адміністрації на єдиному вебпорталі територіальної громади м. Києва було оприлюднено інформаційне

повідомлення стосовно участі в обговоренні питання перейменування бібліотеки № 129 для дітей Централізованої бібліотечної системи Оболонського району міста Києва на бібліотеку «Мрія» для дітей Централізованої бібліотечної системи Оболонського району міста Києва за посиланням: https://obolon.kyivcity.gov.ua/files/2023/1/10/7.pdf, де кожен користувач мав змогу висловити свої пропозиції та зауваження з порушеного питання.

За результатами громадського обговорення більшість його учасників підтримала перейменування бібліотеки № 129 для дітей Централізованої бібліотечної системи Оболонського району міста Києва на бібліотеку «Мрія» для дітей Централізованої бібліотечної системи Оболонського району міста Києва.

Протокол розширених зборів трудового колективу бібліотеки № 129 для дітей Централізованої бібліотечної системи Оболонського району міста Києва щодо розгляду результатів громадського обговорення питання перейменування бібліотеки № 129 для дітей Централізованої бібліотечної системи Оболонського району міста Києва на бібліотеку «Мрія» для дітей Централізованої бібліотечної системи Оболонського району міста Києва від 15 березня 2023 року оприлюднений на субвебсторінці Оболонської районної в місті Києві державної адміністрації на єдиному вебпорталі територіальної громади м. Києва за посиланням: https://obolon.kyivcity.gov.ua/news/26521.html.

24 травня 2023 року на засіданні Комісії з питань найменувань, враховуючи результати громадського обговорення, комісія підтримала перейменування бібліотеки № 129 для дітей Централізованої бібліотечної системи Оболонського району міста Києва на бібліотеку «Мрія» для дітей Централізованої бібліотечної системи Оболонського району міста Києва та рекомендувала Київському міському голові внести відповідне подання до Київської міської ради.

2. Мета і завдання прийняття рішення.

Метою прийняття рішення Київської міської ради є збереження локальної історичної топоніміки міста Києва шляхом перейменування бібліотеки № 129 для дітей Централізованої бібліотечної системи Оболонського району міста Києва на бібліотеку «Мрія» для дітей Централізованої бібліотечної системи Оболонського району міста Києва.

Прийняття рішення спрямоване на виконання Закону України «Про засудження комуністичного та націонал-соціалістичного (нацистського) тоталітарних режимів в Україні та заборону пропаганди їхньої символіки».

3. Загальна характеристика та основні положення проєкту рішення.

Проєкт рішення Київської міської ради «Про перейменування бібліотеки № 129 для дітей Централізованої бібліотечної системи Оболонського району міста Києва на бібліотеку «Мрія» для дітей Централізованої бібліотечної

системи Оболонського району міста Києва» підготовлено Оболонською районною в місті Києві державною адміністрацією.

Проект рішення Київської міської ради містить відомості щодо перейменування бібліотеки в Оболонському районі міста Києва, а саме:

перейменування бібліотеки № 129 для дітей Централізованої бібліотечної системи Оболонського району міста Києва на бібліотеку «Мрія» для дітей Централізованої бібліотечної системи Оболонського району міста Києва;

доручення виконавчому органу Київської міської ради (Київській міській державній адміністрації) здійснити організаційно-правові заходи щодо виконання пункту 1 цього рішення.

4. Інформація про те, чи містить проєкт рішення інформацію з обмеженим доступом.

Зазначений проєкт рішення Київської міської ради не містить інформації з обмеженим доступом у розумінні статті 6 Закону України «Про доступ до публічної інформації».

5. Інформація про те, чи стосується проєкт рішення прав і соціальної захищеності осіб з інвалідністю та який вплив він матиме на життєдіяльність цієї категорії.

Зазначений проєкт рішення не стосується прав і соціальної захищеності осіб з інвалідністю та не має вплив на життєдіяльність цієї категорії.

6. Стан нормативно-правової бази у даній сфері правового регулювання.

Закон України «Про місцеве самоврядування в Україні»;

Закон України «Про присвоєння юридичним особам та об'єктам права власності імен (псевдонімів) фізичних осіб, ювілейних та святкових дат, назв і дат історичних подій»;

Закону України «Про засудження комуністичного та націонал-соціалістичного (нацистського) тоталітарних режимів в Україні та заборону пропаганди їхньої символіки»;

Постанова Кабінету Міністрів України від 24 жовтня 2012 року № 989 «Про затвердження Порядку проведення громадського обговорення під час розгляду питань про присвоєння юридичним особам та об'єктам права власності, які за ними закріплені, об'єктам права власності, які належать фізичним особам, імен (псевдонімів) фізичних осіб, ювілейних та святкових дат, назв і дат історичних подій»;

Рішення Київської міської ради від 13 листопада 2013 року № 432/9920 «Про затвердження Порядку найменування об'єктів міського підпорядкування, присвоєння юридичним особам та об'єктам міського підпорядкування імен (псевдонімів) фізичних осіб, ювілейних та святкових дат, назв і дат історичних подій у місті Києві»;

Розпорядження Київської міського голови від 19 серпня 2014 року № 175 «Про затвердження Порядку проведення в місті Києві громадського обговорення під час розгляду питань про присвоєння юридичним особам та об'єктам права власності імен (псевдонімів) фізичних осіб, ювілейних та святкових дат, назв і дат історичних подій у місті Києві».

7. Фінансово-економічне обґрунтування.

Не потребує додаткового виділення коштів з бюджету міста Києва.

8. Прогноз соціально-економічних та інших наслідків видання рішення.

Прийняття рішення Київської міської ради сприятиме зменшенню рівня пропагандистського впливу країни-агресора на свідомість людей, а також допоможе захистити культурне надбання української нації.

Необхідно позбутись радянської нумерації державних закладів, установ, радянських назв, які пов'язані з країною-агресором та тривалий час використовувались, як інструмент комуністичної пропаганди.

Бібліотека - місце для мрійників: яскраве, затишне приміщення та незліченна кількість книжок зі своїми історіями, казками, пригодами, де можна отримати інформацію, безпечно провести час, поспілкуватися, цікаво провести дозвілля, відвідати майстер-класи, реалізувати свій творчий потенціал за допомогою книг та читання.

9. Суб'єкт подання проєкту рішення.

Суб'єктом подання даного проєкту рішення є Київський міський голова.

10. Доповідач на пленарному засіданні.

Доповідачем на пленарному засіданні сесії Київської міської ради є начальник відділу культури Оболонської районної в місті Києві державної адміністрації Бондарчук Ольга Олексіївна, контактний телефон 093-763-45-78.

Особи, відповідальні за супроводження проєкту рішення Київської міської ради на всіх стадіях розгляду – начальник відділу культури Оболонської районної в місті Києві державної адміністрації Бондарчук Ольга Олексіївна, контактний телефон 093-763-45-78 та директор Централізованої бібліотечної системи Оболонського району міста Києва Львович Олена Максівна, контактний телефон 066-409-59-56.

Заступник голови Київської
міської державної адміністрації Ганна СТАРОСТЕНКО

ПРОТОКОЛ

розширених зборів трудового колективу бібліотеки № 129 для дітей Централізованої бібліотечної системи Оболонського району міста Києва щодо розгляду результатів громадського обговорення питання перейменування бібліотеки № 129 для дітей Централізованої бібліотечної системи Оболонського району міста Києва на бібліотеку «Мрія» для дітей Централізованої бібліотечної системи Оболонського району міста Києва

Дата проведення: 15 березня 2023 року

Місце проведення: Центральна публічна районна бібліотека ім. О.С. Пушкіна (проспект Оболонський, 16)

Присутні: 65 осіб.

Запрошені: начальник відділу культури Оболонської районної в місті Києві державної адміністрації – Бондарчук Ольга Олексіївна, головний спеціаліст відділу культури Оболонської районної в місті Києві державної адміністрації – Людвиченко Олександра Михайлівна, працівники бібліотек Централізованої бібліотечної системи Оболонського району міста Києва, читачі.

ПОРЯДОК ДЕННИЙ

1. Про обрання головуючого та секретаря.
2. Про розгляд результатів громадського обговорення питання перейменування бібліотеки № 129 для дітей Централізованої бібліотечної системи Оболонського району міста Києва на бібліотеку «Мрія» для дітей Централізованої бібліотечної системи Оболонського району міста Києва.

1. **Про обрання головуючого та секретаря розширених зборів трудового колективу бібліотеки № 129 для дітей Централізованої бібліотечної системи Оболонського району міста Києва.**

СЛУХАЛИ:

Дембрович Валентину Дмитрівну – заступника директора Централізованої бібліотечної системи Оболонського району міста Києва, яка запропонувала обрати головуючою – Науменко Інну Миколаївну, завідувачку бібліотеки № 129 для дітей Централізованої бібліотечної системи Оболонського району міста Києва, а секретарем – Соколову Олену Іванівну, бібліотекаря бібліотеки № 129 для дітей Централізованої бібліотечної системи Оболонського району міста Києва.

ВИРІШИЛИ:

Обрати головуючою на засіданні – Науменко Інну Миколаївну, завідувачку бібліотеки № 129 для дітей Централізованої бібліотечної системи Оболонського району міста Києва, а секретарем – Соколову Олену Іванівну, бібліотекаря бібліотеки № 129 для дітей Централізованої бібліотечної системи Оболонського району міста Києва.

ГОЛОСУВАЛИ:
«ЗА» - 65
«ПРОТИ» - 0
«УТРИМАЛИСЯ» - 0

2. Про розгляд результатів громадського обговорення питання перейменування бібліотеки № 129 для дітей Централізованої бібліотечної системи Оболонського району міста Києва на бібліотеку «Мрія» для дітей Централізованої бібліотечної системи Оболонського району міста Києва.

СЛУХАЛИ:

Науменко Інну Миколаївну, завідувачку бібліотеки № 129 для дітей Централізованої бібліотечної системи Оболонського району міста Києва, яка доповіла про те, що громадське обговорення питання перейменування бібліотеки № 129 для дітей розпочалося 10 січня 2023 року та тривало до 10 березня 2023 року. Інформаційне повідомлення про проведення громадського обговорення щодо перейменування в установленому порядку було опубліковано на субвеб сторінці Оболонської районної в місті Києві державної адміністрації на єдиному вебпорталі територіальної громади м. Києва за посиланням: https://obolon.kyivcity.gov.ua/files/2023/1/10/7.pdf, де кожен користувач мав можливість висловити свої пропозиції, заповнити відповідну форму, підтримати або запропонувати свій варіант.

Також, онлайн обговорення проходило на порталі Централізованої бібліотечної системи Оболонського району міста Києва за посиланням: http://ocls.kyivlibs.org.ua/golovne/2194-obhovorennia-shchodo-pereimenuvannia-biblioteky.

У громадському обговоренні взяли участь 79 учасників і одноголосно проголосували за нову назву – бібліотека «Мрія» для дітей.

Протягом указаного періоду було проведено офлайн опитування (анкетування) користувачів бібліотеки № 129 для дітей, в якому взяли участь 34 учасники, які одноголосно підтримали нову назву – бібліотека «Мрія» для дітей.

ВИРІШИЛИ:

Підтримати перейменування бібліотеки № 129 для дітей Централізованої бібліотечної системи Оболонського району міста Києва на бібліотеку «Мрія» для дітей Централізованої бібліотечної системи Оболонського району міста Києва.

ГОЛОСУВАЛИ:

«ЗА» - 65
«ПРОТИ» - 0
«УТРИМАЛИСЯ» - 0

Секретар зборів Олена СОКОЛОВА

Головуючий Інна НАУМЕНКО

ПРОТОКОЛ № 1
засідання Комісії з питань найменувань

Дата проведення: 24 травня 2023 року
Місце проведення: вулиця Хрещатик, 36, к. 512

Присутні: Хонда М.П., Шибанов Я.М., Вербич С.О., Демська О.М., Лелюк Р.В., Мартиненко-Кушлянський Т.О., Муха В.В., Островський П.В., Семенова К.І., Славік І.В., Терес Н.В., Шлапак А.В.

Відсутні: Загуменний Д.М., Збанацький А.Г., Кальницький М.Б., Кот С.І., Михайлова А.А., Подобєд П.К., Смілка В.А., Супрун О.С., Яловий В.Б., Ярмоленко Ю.О.

Запрошені: представники ініціаторів – Гольденберг Ю.О., Гудзь А.В., Дубінін В.В., Кобзарьова А.А., Лагода Є.І., Лещенко Р.Г., Литвин Є.М., Малишев П.В., Малишева Б.В., Маріненко С.С., Маснюк М.В., Савчук А.А., Селик В.Г., Слабоспицький О.О., Страковський М.В., Угняченко В.Є., Хода С.С., Хрущ М.І., Шевченко О.М., Шендрик О.В., Шиян К.В.

Порядок денний:
I. Про перейменування вулиць
II. Про результати громадського обговорення найменування (перейменування) об'єктів міського підпорядкування міста Києва
III. Про присвоєння назв скверам

I. Про перейменування вулиць:

1. СЛУХАЛИ: звернення Всеукраїнського благодійного фонду «Заради тебе» та громадської організації «Київська міська єврейська громада» стосовно перейменування частини вулиці Оранжерейної (від вулиці Юрія Іллєнка до вулиці Дорогожицької) у Шевченківському районі на вулицю Праведників.

ВИРІШИЛИ: підтримати перейменування частини вулиці Оранжерейної (від вулиці Юрія Іллєнка до вулиці Дорогожицької) у Шевченківському районі на вулицю Праведників та рекомендувати для винесення на громадське обговорення.

ГОЛОСУВАЛИ: «за» - 12, «проти» - 0, «утримались» - 0

2. СЛУХАЛИ: звернення громадянки А. Гудзь та інших (підтримана електронна петиція до Київської міської ради) стосовно перейменування вулиці Чернігівської у Дарницькому районі на честь учасника російсько-української війни, Героя України Валерія Чибінєєва.

ВИРІШИЛИ: підтримати перейменування вулиці Чернігівської у Дарницькому районі на вулицю Братів Чибінєєвих та рекомендувати для винесення на громадське обговорення.

ГОЛОСУВАЛИ: «за» - 12, «проти» - 0, «утримались» - 0

3. СЛУХАЛИ: звернення громадянки К. Шиян та інших (підтримана електронна петиція до Київської міської ради) стосовно перейменування вулиці Північної в Оболонському районі на честь учасника російсько-української війни, ветерана АТО, громадського активіста, який загинув на сході України, Андрія Шияна.

ВИРІШИЛИ: підтримати перейменування вулиці Північної в Оболонському районі на вулицю Андрія Шияна та рекомендувати для винесення на громадське обговорення.

ГОЛОСУВАЛИ: «за» - 12, «проти» - 0, «утримались» - 0

4. СЛУХАЛИ: звернення громадянина Ю. Дідушка стосовно перейменування вулиці Василя Жуковського у Голосіївському районі на честь учасника Революції Гідності, військового, який загинув на сході України, Олега Дідушка.

ВИРІШИЛИ: підтримати ініціативу щодо увічнення пам'яті Олега Дідушка, враховуючи, що він проживав у історичній місцевості Добрий шлях, визнати доречним перейменування на його честь вулиці Стрілкової у Голосіївському районі, яка включена до додаткового переліку об'єктів, які підлягають перейменуванню на виконання рішення Київської міської ради від 15.04.2022 № 4571/4612 «Про особливості перейменування об'єктів міського підпорядкування, назви яких пов'язані з російською федерацією та/або її союзниками (сателітами), на період дії воєнного стану в Україні». Доручити секретарю Комісії Шибанову Я.М. подати відповідну пропозицію на розгляд робочої групи з опрацювання пропозицій та формування переліку об'єктів міського підпорядкування, назви яких пов'язані з російською федерацією та/або її союзниками (сателітами) з подальшим винесенням на рейтингове електронне голосування в інформаційно-телекомунікаційній системі «Платформа цифрових мобільних сервісів «Київ Цифровий».

ГОЛОСУВАЛИ: «за» - 12, «проти» - 0, «утримались» - 0

5. СЛУХАЛИ: звернення Т. Шаповаленко та мешканців вулиці стосовно перейменування вулиці Андрія Головка у Солом'янському районі на честь Григорія Гладинюка.

ВИРІШИЛИ: перенести розгляд питання на наступне засідання Комісії.
ГОЛОСУВАЛИ: «за» - 12, «проти» - 0, «утримались» - 0

II. Про результати громадського обговорення найменування (перейменування) об'єктів міського підпорядкування міста Києва

6. СЛУХАЛИ: інформацію Департаменту суспільних комунікацій щодо результатів громадського обговорення питання про перейменування назв станцій та зупиночних платформ Київського міського кільця регіональної філії «Південно-Західна залізниця» у місті Києві, а саме:

- станцію «Київ-Дніпровський» на «Микільська Слобідка»;

ВИРІШИЛИ: враховуючи результати громадського обговорення, підтримати перейменування станції «Київ-Дніпровський» на «Микільська Слобідка» та рекомендувати Київському міському голові внести відповідне подання до Київської міської ради.
ГОЛОСУВАЛИ: «за» - 12, «проти» - 0, «утримались» - 0

- зупиночну платформу «Рубежівський» на зупинкову платформу «Парк Нивки» або «Берестейська»;

ВИРІШИЛИ: враховуючи результати громадського обговорення, підтримати перейменування зупиночної платформи «Рубежівський» на зупинкову платформу «Берестейська» та рекомендувати Київському міському голові внести відповідне подання до Київської міської ради..
ГОЛОСУВАЛИ: «за» - 12, «проти» - 0, «утримались» - 0

- зупиночну платформу «Зеніт» на зупинкову платформу «Куренівка»;

ВИРІШИЛИ: враховуючи результати громадського обговорення, підтримати перейменування зупиночної платформи «Зеніт» на зупинкову платформу «Куренівка» та рекомендувати Київському міському голові внести відповідне подання до Київської міської ради.
ГОЛОСУВАЛИ: «за» - 12, «проти» - 0, «утримались» - 0

- зупиночну платформу «Лівий Берег» на зупинкову платформу «Березняки»;

ВИРІШИЛИ: враховуючи результати громадського обговорення, підтримати перейменування зупиночної платформи «Лівий Берег» на зупинкову платформу «Березняки» та рекомендувати Київському міському голові внести відповідне подання до Київської міської ради.
ГОЛОСУВАЛИ: «за» - 12, «проти» - 0, «утримались» - 0

- зупиночну платформу «Троєщина-2» на зупинкову платформу «Райдужний»;

ВИРІШИЛИ: враховуючи результати громадського обговорення, підтримати перейменування зупиночної платформи «Троєщина-2» на зупинкову

платформу «Райдужний» та рекомендувати Київському міському голові внести відповідне подання до Київської міської ради.

ГОЛОСУВАЛИ: «за» - 12, «проти» - 0, «утримались» - 0

- зупиночну платформу «Троєщина» на зупинкову платформу «Воскресенка»;

ВИРІШИЛИ: враховуючи результати громадського обговорення, підтримати перейменування зупиночної платформи «Троєщина» на зупинкову платформу «Воскресенка» та рекомендувати Київському міському голові внести відповідне подання до Київської міської ради.

ГОЛОСУВАЛИ: «за» - 12, «проти» - 0, «утримались» - 0

- зупиночну платформу «Київська-Русанівка» на зупинкову платформу «Русанівка»;

ВИРІШИЛИ: враховуючи результати громадського обговорення, підтримати перейменування зупиночної платформи «Київська-Русанівка» на зупинкову платформу «Русанівка» та рекомендувати Київському міському голові внести відповідне подання до Київської міської ради.

ГОЛОСУВАЛИ: «за» - 12, «проти» - 0, «утримались» - 0

- зупиночну платформу «Північна» станції Київ-Пасажирський на зупинкову платформу «Вокзальна»;

ВИРІШИЛИ: враховуючи результати громадського обговорення, підтримати перейменування зупиночної платформи «Північна» станції Київ-Пасажирський на зупинкову платформу «Вокзальна» та рекомендувати Київському міському голові внести відповідне подання до Київської міської ради.

ГОЛОСУВАЛИ: «за» - 12, «проти» - 0, «утримались» - 0

- зупиночну платформу «Вишгородська» на зупинкову платформу «Пріорка»;

ВИРІШИЛИ: враховуючи результати громадського обговорення, підтримати перейменування зупиночної платформи «Вишгородська» на зупинкову платформу «Пріорка» та рекомендувати Київському міському голові внести відповідне подання до Київської міської ради.

ГОЛОСУВАЛИ: «за» - 12, «проти» - 0, «утримались» - 0

- залізничний міст від «Почайни» на «Троєщину» на «Рибальський залізничний міст».

ВИРІШИЛИ: враховуючи результати громадського обговорення, підтримати найменування залізничного мосту від «Почайни» на «Троєщину» - «Рибальський залізничний міст» та рекомендувати Київському міському голові внести відповідне подання до Київської міської ради.

ГОЛОСУВАЛИ: «за» - 12, «проти» - 0, «утримались» - 0

7. СЛУХАЛИ: інформацію Департаменту суспільних комунікацій щодо результатів громадського обговорення питань перейменування та відмови від імені закладів культури, а саме:

- перейменування Міської спеціалізованої молодіжної бібліотеки «Молода гвардія» на Міську спеціалізовану молодіжну бібліотеку;

ВИРІШИЛИ: враховуючи результати громадського обговорення, підтримати перейменування Міської спеціалізованої молодіжної бібліотеки «Молода гвардія» на Міську спеціалізовану молодіжну бібліотеку та рекомендувати Київському міському голові внести відповідне подання до Київської міської ради.

ГОЛОСУВАЛИ: «за» - 11, «проти» - 0, «утримались» - 0, відсутня під час голосування Семенова К.І.

- перейменування Центральної районної бібліотеки імені М. О. Некрасова ЦБС Голосіївського району м. Києва на Центральну районну бібліотеку «Голосіївська» ЦБС Голосіївського району м. Києва;

ВИРІШИЛИ: враховуючи результати громадського обговорення, підтримати перейменування Центральної районної бібліотеки імені М. О. Некрасова ЦБС Голосіївського району м. Києва на Центральну районну бібліотеку «Голосіївська» ЦБС Голосіївського району м. Києва та рекомендувати Київському міському голові внести відповідне подання до Київської міської ради.

ГОЛОСУВАЛИ: «за» - 11, «проти» - 0, «утримались» - 0, відсутня під час голосування Семенова К.І.

- перейменування бібліотеки-філії сімейного читання «Чапаєвка» ЦБС Голосіївського району м. Києва на бібліотеку-філію сімейного читання ЦБС Голосіївського району м. Києва;

ВИРІШИЛИ: враховуючи результати громадського обговорення, підтримати перейменування бібліотеки-філії сімейного читання «Чапаєвка» ЦБС Голосіївського району м. Києва на бібліотеку-філію сімейного читання ЦБС Голосіївського району м. Києва та рекомендувати Київському міському голові внести відповідне подання до Київської міської ради.

ГОЛОСУВАЛИ: «за» - 11, «проти» - 0, «утримались» - 0, відсутня під час голосування Семенова К.І.

- перейменування бібліотеки ім. Ю. Гагаріна для дітей ЦБС Деснянського району м. Києва на бібліотеку № 2 для дітей ЦБС Деснянського району м. Києва;

ВИРІШИЛИ: враховуючи результати громадського обговорення, підтримати перейменування бібліотеки ім. Ю. Гагаріна для дітей ЦБС Деснянського району м. Києва на бібліотеку для дітей № 2 ЦБС Деснянського

району м. Києва та рекомендувати Київському міському голові внести відповідне подання до Київської міської ради.

ГОЛОСУВАЛИ: «за» - 11, «проти» - 0, «утримались» - 0, відсутня під час голосування Семенова К.І.

- перейменування Центральної публічної районної бібліотеки імені О. С. Пушкіна ЦБС Оболонського району м. Києва на Центральну публічну районну бібліотеку «Почайна» ЦБС Оболонського району м. Києва;

ВИРІШИЛИ: враховуючи результати громадського обговорення, підтримати перейменування Центральної публічної районної бібліотеки імені О. С. Пушкіна ЦБС Оболонського району м. Києва на Центральну публічну районну бібліотеку «Почайна» ЦБС Оболонського району м. Києва та рекомендувати Київському міському голові внести відповідне подання до Київської міської ради.

ГОЛОСУВАЛИ: «за» - 11, «проти» - 0, «утримались» - 0, відсутня під час голосування Семенова К.І.

- перейменування публічної бібліотеки імені Анни Ахматової ЦБС Оболонського району м. Києва на публічну бібліотеку «Сузір'я» ЦБС Оболонського району м. Києва;

ВИРІШИЛИ: враховуючи результати громадського обговорення, підтримати перейменування публічної бібліотеки імені Анни Ахматової ЦБС Оболонського району м. Києва на публічну бібліотеку «Сузір'я» ЦБС Оболонського району м. Києва та рекомендувати Київському міському голові внести відповідне подання до Київської міської ради.

ГОЛОСУВАЛИ: «за» - 11, «проти» - 0, «утримались» - 0, відсутня під час голосування Семенова К.І.

- перейменування бібліотеки № 102 для дітей ЦБС Оболонського району м. Києва на бібліотеку «Дивосвіт» для дітей ЦБС Оболонського району м. Києва;

ВИРІШИЛИ: враховуючи результати громадського обговорення, підтримати перейменування бібліотеки № 102 для дітей ЦБС Оболонського району м. Києва на бібліотеку для дітей «Дивосвіт» ЦБС Оболонського району м. Києва та рекомендувати Київському міському голові внести відповідне подання до Київської міської ради.

ГОЛОСУВАЛИ: «за» - 11, «проти» - 0, «утримались» - 0, відсутня під час голосування Семенова К.І.

- перейменування бібліотеки № 120 для дітей ЦБС Оболонського району м. Києва на бібліотеку «Обрій» для дітей ЦБС Оболонського району м. Києва;

ВИРІШИЛИ: враховуючи результати громадського обговорення, підтримати перейменування бібліотеки № 120 для дітей ЦБС Оболонського району м. Києва на бібліотеку для дітей «Обрій» ЦБС Оболонського району

м. Києва та рекомендувати Київському міському голові внести відповідне подання до Київської міської ради.

ГОЛОСУВАЛИ: «за» - 11, «проти» - 0, «утримались» - 0, відсутня під час голосування Семенова К.І.

- перейменування бібліотеки № 129 для дітей ЦБС Оболонського району м. Києва на бібліотеку «Мрія» для дітей ЦБС Оболонського району м. Києва;

ВИРІШИЛИ: враховуючи результати громадського обговорення, підтримати перейменування бібліотеки № 129 для дітей ЦБС Оболонського району м. Києва на бібліотеку для дітей «Мрія» ЦБС Оболонського району м. Києва та рекомендувати Київському міському голові внести відповідне подання до Київської міської ради.

ГОЛОСУВАЛИ: «за» - 11, «проти» - 0, «утримались» - 0, відсутня під час голосування Семенова К.І.

- перейменування бібліотеки імені М. Чернишевського ЦБС Шевченківського району м. Києва на «Бібліотеку на Дегтярівській» ЦБС Шевченківського району м. Києва;

ВИРІШИЛИ: враховуючи результати громадського обговорення, підтримати перейменування бібліотеки імені М. Чернишевського ЦБС Шевченківського району м. Києва на «Бібліотеку на Дегтярівській» ЦБС Шевченківського району м. Києва та рекомендувати Київському міському голові внести відповідне подання до Київської міської ради.

ГОЛОСУВАЛИ: «за» - 11, «проти» - 0, «утримались» - 0, відсутня під час голосування Семенова К.І.

- перейменування бібліотеки імені В. Дубініна для дітей ЦБС Шевченківського району м. Києва на бібліотеку імені Дмитра Білоуса для дітей ЦБС Шевченківського району м. Києва;

ВИРІШИЛИ: враховуючи результати громадського обговорення, підтримати перейменування бібліотеки імені В. Дубініна для дітей ЦБС Шевченківського району м. Києва на бібліотеку для дітей імені Дмитра Білоуса ЦБС Шевченківського району м. Києва та рекомендувати Київському міському голові внести відповідне подання до Київської міської ради.

ГОЛОСУВАЛИ: «за» - 11, «проти» - 0, «утримались» - 0, відсутня під час голосування Семенова К.І.

- перейменування бібліотеки імені Костянтина Симонова на «Бібліотеку на Воскресенці»;

ВИРІШИЛИ: враховуючи результати громадського обговорення, підтримати перейменування бібліотеки імені Костянтина Симонова на «Бібліотеку на Воскресенці» та рекомендувати Київському міському голові внести відповідне подання до Київської міської ради.

ГОЛОСУВАЛИ: «за» - 11, «проти» - 0, «утримались» - 0, відсутня під час голосування Семенова К.І.

- перейменування бібліотеки імені Максима Горького на бібліотеку імені Миколи Куліша;

ВИРІШИЛИ: враховуючи результати громадського обговорення, підтримати перейменування бібліотеки імені Максима Горького на бібліотеку імені Миколи Куліша та рекомендувати Київському міському голові внести відповідне подання до Київської міської ради.

ГОЛОСУВАЛИ: «за» - 11, «проти» - 0, «утримались» - 0, відсутня під час голосування Семенова К.І.

- перейменування бібліотеки імені Володимира Маяковського на «Бібліотеку на Русанівці»;

ВИРІШИЛИ: враховуючи результати громадського обговорення, підтримати перейменування бібліотеки імені Володимира Маяковського на «Бібліотеку на Русанівці» та рекомендувати Київському міському голові внести відповідне подання до Київської міської ради.

ГОЛОСУВАЛИ: «за» - 11, «проти» - 0, «утримались» - 0, відсутня під час голосування Семенова К.І.

- перейменування Центральної районної бібліотеки імені М. Є. Салтикова-Щедріна на Центральну бібліотеку «Печерська»;

ВИРІШИЛИ: враховуючи результати громадського обговорення, підтримати перейменування Центральної районної бібліотеки імені М. Є. Салтикова-Щедріна на Центральну бібліотеку «Печерська» та рекомендувати Київському міському голові внести відповідне подання до Київської міської ради.

ГОЛОСУВАЛИ: «за» - 11, «проти» - 0, «утримались» - 0, відсутня під час голосування Семенова К.І.

- перейменування бібліотеки імені І. Кудрі на бібліотеку «Книголюб»;

ВИРІШИЛИ: враховуючи результати громадського обговорення, підтримати перейменування бібліотеки імені І. Кудрі на бібліотеку «Книголюб» та рекомендувати Київському міському голові внести відповідне подання до Київської міської ради.

ГОЛОСУВАЛИ: «за» - 11, «проти» - 0, «утримались» - 0, відсутня під час голосування Семенова К.І.

- перейменування бібліотеки імені О. Радищева на бібліотеку «Всесвіт»;

ВИРІШИЛИ: враховуючи результати громадського обговорення, підтримати перейменування бібліотеки імені О. Радищева на бібліотеку «Всесвіт» та рекомендувати Київському міському голові внести відповідне подання до Київської міської ради.

ГОЛОСУВАЛИ: «за» - 11, «проти» - 0, «утримались» - 0, відсутня під час голосування Семенова К.І.

- перейменування бібліотеки імені О. Кошового на бібліотеку імені Катерини Білокур;

ВИРІШИЛИ: враховуючи результати громадського обговорення, підтримати перейменування бібліотеки імені О. Кошового на бібліотеку імені Катерини Білокур та рекомендувати Київському міському голові внести відповідне подання до Київської міської ради.

ГОЛОСУВАЛИ: «за» - 11, «проти» - 0, «утримались» - 0, відсутня під час голосування Семенова К.І.

- перейменування бібліотеки для дітей імені А. Макаренка на бібліотеку для дітей «Джерело»;

ВИРІШИЛИ: враховуючи результати громадського обговорення, підтримати перейменування бібліотеки для дітей імені А. Макаренка на бібліотеку для дітей «Джерело» та рекомендувати Київському міському голові внести відповідне подання до Київської міської ради.

ГОЛОСУВАЛИ: «за» - 11, «проти» - 0, «утримались» - 0, відсутня під час голосування Семенова К.І.

- відмови від імені Д. Д. Шостаковича комунального мистецького навчального закладу Печерського району м. Києва «Дитяча музична школа № 4 імені Д. Д. Шостаковича»;

ВИРІШИЛИ: враховуючи результати громадського обговорення, підтримати відмову від імені Д. Д. Шостаковича комунального мистецького навчального закладу Печерського району м. Києва «Дитяча музична школа № 4 імені Д. Д. Шостаковича» та рекомендувати Київському міському голові внести відповідне подання до Київської міської ради.

ГОЛОСУВАЛИ: «за» - 11, «проти» - 0, «утримались» - 0, відсутня під час голосування Семенова К.І.

- перейменування бібліотеки Дружби народів на «Етнобібліотеку»;

ВИРІШИЛИ: враховуючи результати громадського обговорення, підтримати перейменування бібліотеки Дружби народів на «Етнобібліотеку» та рекомендувати Київському міському голові внести відповідне подання до Київської міської ради.

ГОЛОСУВАЛИ: «за» - 11, «проти» - 0, «утримались» - 0, відсутня під час голосування Семенова К.І.

- перейменування бібліотеки імені Олександра Грибоєдова на «Бібліотеку на Вишгородській»;

ВИРІШИЛИ: враховуючи результати громадського обговорення, підтримати перейменування бібліотеки імені Олександра Грибоєдова на

«Бібліотеку на Вишгородській» та рекомендувати Київському міському голові внести відповідне подання до Київської міської ради.

ГОЛОСУВАЛИ: «за» - 11, «проти» - 0, «утримались» - 0, відсутня під час голосування Семенова К.І.

- перейменування бібліотеки імені Валі Котика на «Бібліотеку на Межигірській»;

ВИРІШИЛИ: враховуючи результати громадського обговорення, підтримати перейменування бібліотеки імені Валі Котика на «Бібліотеку на Межигірській» та рекомендувати Київському міському голові внести відповідне подання до Київської міської ради.

ГОЛОСУВАЛИ: «за» - 11, «проти» - 0, «утримались» - 0, відсутня під час голосування Семенова К.І.

- перейменування бібліотеки імені Садріддіна Айні на бібліотеку імені Анатолія Дімарова;

ВИРІШИЛИ: враховуючи результати громадського обговорення, підтримати перейменування бібліотеки імені Садріддіна Айні на бібліотеку імені Анатолія Дімарова та рекомендувати Київському міському голові внести відповідне подання до Київської міської ради.

ГОЛОСУВАЛИ: «за» - 11, «проти» - 0, «утримались» - 0, відсутня під час голосування Семенова К.І.

- перейменування бібліотеки імені Корнія Чуковського на бібліотеку імені Ганни Чубач для дітей;

ВИРІШИЛИ: враховуючи результати громадського обговорення, підтримати перейменування бібліотеки імені Корнія Чуковського на бібліотеку для дітей імені Ганни Чубач та рекомендувати Київському міському голові внести відповідне подання до Київської міської ради.

ГОЛОСУВАЛИ: «за» - 11, «проти» - 0, «утримались» - 0, відсутня під час голосування Семенова К.І.

- перейменування бібліотеки імені О. Блока на бібліотеку імені Гната Юри;

ВИРІШИЛИ: враховуючи результати громадського обговорення, підтримати перейменування бібліотеки імені О. Блока на бібліотеку імені Гната Юри та рекомендувати Київському міському голові внести відповідне подання до Київської міської ради.

ГОЛОСУВАЛИ: «за» - 11, «проти» - 0, «утримались» - 0, відсутня під час голосування Семенова К.І.

- перейменування Центральної районної бібліотеки імені Ф. Достоєвського на Центральну районну бібліотеку імені Григорія Сковороди;

ВИРІШИЛИ: враховуючи результати громадського обговорення, підтримати перейменування Центральної районної бібліотеки імені

Ф. Достоєвського на Центральну районну бібліотеку імені Григорія Сковороди та рекомендувати Київському міському голові внести відповідне подання до Київської міської ради.

ГОЛОСУВАЛИ: «за» - 11, «проти» - 0, «утримались» - 0, відсутня під час голосування Семенова К.І.

- перейменування Бібліотеки сімейного читання імені М. Лермонтова на Бібліотеку сімейного читання імені Ігоря Шамо;

ВИРІШИЛИ: враховуючи результати громадського обговорення, підтримати перейменування Бібліотеки сімейного читання імені М. Лермонтова на Бібліотеку сімейного читання імені Ігоря Шамо та рекомендувати Київському міському голові внести відповідне подання до Київської міської ради.

ГОЛОСУВАЛИ: «за» - 11, «проти» - 0, «утримались» - 0, відсутня під час голосування Семенова К.І.

- перейменування Публічної бібліотеки імені О. Новікова-Прибоя на Публічну бібліотеку імені Михайла Слабошпицького.

ВИРІШИЛИ: враховуючи результати громадського обговорення, підтримати перейменування Публічної бібліотеки імені О. Новікова-Прибоя на Публічну бібліотеку імені Михайла Слабошпицького та рекомендувати Київському міському голові внести відповідне подання до Київської міської ради.

ГОЛОСУВАЛИ: «за» - 11, «проти» - 0, «утримались» - 0, відсутня під час голосування Семенова К.І.

- перейменування Київської дитячої музичної школи № 14 імені Д. Кабалевського на Київську дитячу музичну школу № 14 імені Юрія Щуровського.

ВИРІШИЛИ: враховуючи результати громадського обговорення, підтримати перейменування Київської дитячої музичної школи № 14 імені Д. Кабалевського на Київську дитячу музичну школу № 14 імені Юрія Щуровського та рекомендувати Київському міському голові внести відповідне подання до Київської міської ради.

ГОЛОСУВАЛИ: «за» - 11, «проти» - 0, «утримались» - 0, відсутня під час голосування Семенова К.І.

8. СЛУХАЛИ: інформацію Департаменту суспільних комунікацій щодо результатів громадського обговорення питань перейменування, присвоєння назв та відмову від назви освітніх навчальних закладів, а саме:

- відмови гімназії № 59 від раніше присвоєного імені О. М. Бойченка;

ВИРІШИЛИ: враховуючи результати громадського обговорення, підтримати відмову гімназії № 59 від раніше присвоєного імені О. М. Бойченка

та рекомендувати Київському міському голові внести відповідне подання до Київської міської ради.

ГОЛОСУВАЛИ: «за» - 11, «проти» - 0, «утримались» - 0, відсутня під час голосування Семенова К.І.

- відмови спеціалізованої школи І-ІІІ ступенів з поглибленим вивченням французької мови № 110 від раніше присвоєного імені К. Гапоненка;

ВИРІШИЛИ: враховуючи результати громадського обговорення, підтримати відмову спеціалізованої школи І-ІІІ ступенів з поглибленим вивченням французької мови № 110 від раніше присвоєного імені К. Гапоненка та рекомендувати Київському міському голові внести відповідне подання до Київської міської ради.

ГОЛОСУВАЛИ: «за» - 11, «проти» - 0, «утримались» - 0, відсутня під час голосування Семенова К.І.

- відмови ліцею № 227 від раніше присвоєного імені М.М. Громова;

ВИРІШИЛИ: враховуючи результати громадського обговорення, підтримати відмову ліцею № 227 від раніше присвоєного імені М. М. Громова та рекомендувати Київському міському голові внести відповідне подання до Київської міської ради.

ГОЛОСУВАЛИ: «за» - 11, «проти» - 0, «утримались» - 0, відсутня під час голосування Семенова К.І.

- відмови школи І-ІІІ ступенів № 111 Дарницького району м. Києва від раніше присвоєного імені С. А. Ковпака;

ВИРІШИЛИ: враховуючи результати громадського обговорення, підтримати відмову школи І-ІІІ ступенів № 111 Дарницького району м. Києва від раніше присвоєного імені С. А. Ковпака та рекомендувати Київському міському голові внести відповідне подання до Київської міської ради.

ГОЛОСУВАЛИ: «за» - 11, «проти» - 0, «утримались» - 0, відсутня під час голосування Семенова К.І.

- відмови середньої загальноосвітньої школи І-ІІІ ступенів № 195 м. Києва від раніше присвоєного імені В. І. Кудрящова;

ВИРІШИЛИ: враховуючи результати громадського обговорення, підтримати відмову середньої загальноосвітньої школи І-ІІІ ступенів № 195 м. Києва від раніше присвоєного імені В. І. Кудрящова та рекомендувати Київському міському голові внести відповідне подання до Київської міської ради.

ГОЛОСУВАЛИ: «за» - 11, «проти» - 0, «утримались» - 0, відсутня під час голосування Семенова К.І.

- відмови школи І-ІІІ ступенів № 134 Печерського району м. Києва від раніше присвоєного імені Ю. О. Гагаріна;

ВИРІШИЛИ: враховуючи результати громадського обговорення, підтримати відмову школи І-ІІІ ступенів № 134 Печерського району м. Києва від раніше присвоєного імені Ю. О. Гагаріна та рекомендувати Київському міському голові внести відповідне подання до Київської міської ради.

ГОЛОСУВАЛИ: «за» - 11, «проти» - 0, «утримались» - 0, відсутня під час голосування Семенова К.І.

- відмови спеціалізованої школи № 181 Печерського району м. Києва від раніше присвоєного імені Івана Кудрі;

ВИРІШИЛИ: враховуючи результати громадського обговорення, підтримати відмову спеціалізованої школи № 181 Печерського району м. Києва від раніше присвоєного імені Івана Кудрі та рекомендувати Київському міському голові внести відповідне подання до Київської міської ради.

ГОЛОСУВАЛИ: «за» - 11, «проти» - 0, «утримались» - 0, відсутня під час голосування Семенова К.І.

- відмови спеціалізованої школи № 47 з поглибленим вивченням іноземних мов Печерського району м. Києва від раніше присвоєного імені А. С. Макаренка;

ВИРІШИЛИ: враховуючи результати громадського обговорення, підтримати відмову спеціалізованої школи № 47 з поглибленим вивченням іноземних мов Печерського району м. Києва від раніше присвоєного імені А. С. Макаренка та рекомендувати Київському міському голові внести відповідне подання до Київської міської ради.

ГОЛОСУВАЛИ: «за» - 11, «проти» - 0, «утримались» - 0, відсутня під час голосування Семенова К.І.

- перейменування загальноосвітнього навчального закладу І-ІІІ ступенів «Спеціалізована школа № 2 ім. Д. Карбишева з поглибленим вивченням предметів природничого циклу» Подільського району м. Києва на загальноосвітній навчальний заклад І-ІІІ ступенів «Спеціалізована школа № 2 імені В'ячеслава Єрка з поглибленим вивченням предметів природничого циклу» Подільського району м. Києва;

ВИРІШИЛИ: враховуючи результати громадського обговорення, підтримати перейменування загальноосвітнього навчального закладу І-ІІІ ступенів «Спеціалізована школа № 2 ім. Д. Карбишева з поглибленим вивченням предметів природничого циклу» Подільського району м. Києва на загальноосвітній навчальний заклад І-ІІІ ступенів «Спеціалізована школа № 2 імені В'ячеслава Єрка з поглибленим вивченням предметів природничого циклу» Подільського району м. Києва та рекомендувати Київському міському голові внести відповідне подання до Київської міської ради.

ГОЛОСУВАЛИ: «за» - 11, «проти» - 0, «утримались» - 0, відсутня під час голосування Семенова К.І.

- відмова спеціалізованої школи № 5 від раніше присвоєного імені Я. Батюка;

ВИРІШИЛИ: враховуючи результати громадського обговорення, не підтримати відмову спеціалізованої школи № 5 від раніше присвоєного імені Я. Батюка.

ГОЛОСУВАЛИ: «за» - 11, «проти» - 0, «утримались» - 0, відсутня під час голосування Семенова К.І.

- відмови середньої загальноосвітньої школи № 13 від раніше присвоєного імені І. Хитриченка;

ВИРІШИЛИ: враховуючи результати громадського обговорення, підтримати відмову середньої загальноосвітньої школи № 13 від раніше присвоєного імені І. Хитриченка та рекомендувати Київському міському голові внести відповідне подання до Київської міської ради.

ГОЛОСУВАЛИ: «за» - 11, «проти» - 0, «утримались» - 0, відсутня під час голосування Семенова К.І.

- присвоєння загальноосвітній школі № 60 комплексного розвитку дітей «Росток» Солом'янського району м. Києва імені Олександра Загребельного;

ВИРІШИЛИ: враховуючи результати громадського обговорення, підтримати присвоєння загальноосвітній школі № 60 комплексного розвитку дітей «Росток» Солом'янського району м. Києва імені Олександра Загребельного та рекомендувати Київському міському голові внести відповідне подання до Київської міської ради.

ГОЛОСУВАЛИ: «за» - 11, «проти» - 0, «утримались» - 0, відсутня під час голосування Семенова К.І.

- відмови спеціалізованої школи І-ІІІ ступенів № 41 з поглибленим вивченням англійської мови Шевченківського району м. Києва від раніше присвоєного імені З. К. Слюсаренка;

ВИРІШИЛИ: враховуючи результати громадського обговорення, підтримати відмову спеціалізованої школи І-ІІІ ступенів № 41 з поглибленим вивченням англійської мови Шевченківського району м. Києва від раніше присвоєного імені З. К. Слюсаренка та рекомендувати Київському міському голові внести відповідне подання до Київської міської ради.

ГОЛОСУВАЛИ: «за» - 11, «проти» - 0, «утримались» - 0, відсутня під час голосування Семенова К.І.

- відмови гімназії № 153 Шевченківського району м. Києва від раніше присвоєного імені О. С. Пушкіна;

ВИРІШИЛИ: враховуючи результати громадського обговорення, підтримати відмову гімназії № 153 Шевченківського району м. Києва від раніше присвоєного імені О. С. Пушкіна та рекомендувати Київському міському голові внести відповідне подання до Київської міської ради.

ГОЛОСУВАЛИ: «за» - 11, «проти» - 0, «утримались» - 0, відсутня під час голосування Семенова К.І.

- відмови школи І-ІІІ ступенів № 163 Шевченківського району м. Києва від раніше присвоєного імені М. Кирпоноса;

ВИРІШИЛИ: враховуючи результати громадського обговорення, підтримати відмову школи І-ІІІ ступенів № 163 Шевченківського району м. Києва від раніше присвоєного імені М. Кирпоноса та рекомендувати Київському міському голові внести відповідне подання до Київської міської ради.

ГОЛОСУВАЛИ: «за» - 11, «проти» - 0, «утримались» - 0, відсутня під час голосування Семенова К.І.

- відмови Навчально-виховного комплексу «Школа І-ІІ ступенів-ліцей № 38 Шевченківського району м. Києва» від раніше присвоєного імені В. М. Молчанова;

ВИРІШИЛИ: враховуючи результати громадського обговорення, підтримати відмову Навчально-виховного комплексу «Школа І-ІІ ступенів-ліцей № 38 Шевченківського району м. Києва» від раніше присвоєного імені В. М. Молчанова та рекомендувати Київському міському голові внести відповідне подання до Київської міської ради.

ГОЛОСУВАЛИ: «за» - 11, «проти» - 0, «утримались» - 0, відсутня під час голосування Семенова К.І.

9. СЛУХАЛИ: інформацію Департаменту суспільних комунікацій щодо результатів громадського обговорення питань про присвоєння назв скверам, а саме:

- найменування скверу між будинками №№ 2, 2/25 на вул. Паньківській у Голосіївському районі Києва на честь Данила Дідіка;

ВИРІШИЛИ: враховуючи результати громадського обговорення, підтримати найменування скверу між будинками №№ 2, 2/25 на вул. Паньківській у Голосіївському районі Києва на честь Данила Дідіка та рекомендувати Київському міському голові внести відповідне подання до Київської міської ради.

ГОЛОСУВАЛИ: «за» - 11, «проти» - 0, «утримались» - 0, відсутня під час голосування Семенова К.І.

- присвоєння скверу в межах вулиць Сергія Берегового, Очаківської та Керченської у Солом'янському районі назви сквер «Сквер спортсменів-захисників України»;

ВИРІШИЛИ: враховуючи результати громадського обговорення, підтримати присвоєння скверу в межах вулиць Сергія Берегового, Очаківської та Керченської у Солом'янському районі назви «Сквер спортсменів-захисників

України» та рекомендувати Київському міському голові внести відповідне подання до Київської міської ради.

ГОЛОСУВАЛИ: «за» - 11, «проти» - 0, «утримались» - 0, відсутня під час голосування Семенова К.І.

- присвоєння скверу біля будинків № 33 та 33-А на вулиці Володимира Сальського та будинку № 44 на вулиці Щусева у Шевченківському районі назви «сквер Саперів».

ВИРІШИЛИ: враховуючи результати громадського обговорення, підтримати присвоєння скверу біля будинків № 33 та 33-А на вулиці Володимира Сальського та будинку № 44 на вулиці Щусева у Шевченківському районі назви «сквер Саперів» та рекомендувати Київському міському голові внести відповідне подання до Київської міської ради.

ГОЛОСУВАЛИ: «за» - 11, «проти» - 0, «утримались» - 0. відсутня під час голосування Семенова К.І.

10. СЛУХАЛИ: інформацію Департаменту суспільних комунікацій щодо результатів громадського обговорення питання про присвоєння безіменній площі на розі вулиць Радунської та Милославської у Деснянському районі назви «площа Героїв Чернігова».

ВИРІШИЛИ: враховуючи результати громадського обговорення, підтримати присвоєння безіменній площі на розі вулиць Радунської та Милославської у Деснянському районі назви «площа Героїв Чернігова» та рекомендувати Київському міському голові внести відповідне подання до Київської міської ради.

ГОЛОСУВАЛИ: «за» - 11, «проти» - 0, «утримались» - 0, відсутня під час голосування Семенова К.І.

III. Про присвоєння назв скверам

11. СЛУХАЛИ: звернення органу самоорганізації населення «Будинковий комітет «Поліграфічний» стосовно присвоєння скверу на вулиці Кіото, 5-9 у Деснянському районі імені Дмитра Фортунатова.

ВИРІШИЛИ: перенести розгляд питання на наступне засідання Комісії.

ГОЛОСУВАЛИ: «за» - 11, «проти» - 0, «утримались» - 0, відсутня під час голосування Семенова К.І.

Голова комісії Марина ХОНДА

Секретар комісії Ярослав ШИБАНОВ

4.9

08/231-1144/ПР
18.09.2023

КИЇВСЬКА МІСЬКА РАДА

II СЕСІЯ IX СКЛИКАННЯ

РІШЕННЯ

_____№_____

ПРОЄКТ

Про перейменування Центральної районної бібліотеки ім. М. Є. Салтикова-Щедріна, що входить до централізованої бібліотечної системи Печерського району м. Києва

Відповідно до пункту 1 статті 32 Закону України «Про місцеве самоврядування в Україні», пункту 3 частини першої статті 3, пункту 7 частини першої статті 8 Закону України «Про присвоєння юридичним особам та об'єктам права власності імен (псевдонімів) фізичних осіб, ювілейних та святкових дат, назв і дат історичних подій» та пункту 2 розділу II Порядку найменування об'єктів міського підпорядкування, присвоєння юридичним особам та об'єктам міського підпорядкування імен (псевдонімів) фізичних осіб, ювілейних та святкових дат, назв і дат історичних подій у місті Києві, затвердженого рішенням Київської міської ради від 13 листопада 2013 року № 432/9920, враховуючи протокол засідання Комісії з питань найменувань від 24 травня 2023 року № 1, з метою зменшення інформаційного та культурологічного впливу московського наративу на світогляд киян, створення передумов для унеможливлення агітаційно-пропагандистської діяльності вороже налаштованих до України осіб, Київська міська рада

ВИРІШИЛА:

1. Перейменувати Центральну районну бібліотеку ім. М.Є. Салтикова-Щедріна, що входить до централізованої бібліотечної системи Печерського району м. Києва на Центральну районну бібліотеку «Печерська», що входить до централізованої бібліотечної системи Печерського району м. Києва.

2. Виконавчому органу Київської міської ради здійснити організаційно-правові заходи щодо виконання пункту 1 цього рішення.

3. Оприлюднити це рішення в порядку, визначеному законодавством.

4. Контроль за виконанням цього рішення покласти на постійну комісію Київської міської ради з питань місцевого самоврядування та зовнішніх зв'язків, постійну комісію Київської міської ради з питань культури, туризму та суспільних комунікацій.

Київський міський голова Віталій КЛИЧКО

ПОДАННЯ:

Київський міський голова Віталій КЛИЧКО

ПОГОДЖЕНО:

Заступник голови Київської міської державної адміністрації Ганна СТАРОСТЕНКО

Заступник голови Київської міської держаної адміністрації з питань здійснення самоврядних повноважень, голова Комісії з питань найменувань Марина ХОНДА

Директор Департаменту суспільних комунікацій виконавчого органу Київської міської ради (Київської міської держаної адміністрації) Роман ЛЕЛЮК

Виконувач обов'язків директора Департаменту культури виконавчого органу Київської міської ради (Київської міської держаної адміністрації) Микола ШУЛЯК

Голова Печерської районної в місті Києві державної адміністрації Наталія КОНДРАШОВА

Постійна комісія Київської міської ради з питань місцевого самоврядування та зовнішніх зв'язків:

голова постійної комісії Юлія ЯРМОЛЕНКО

секретар постійної комісії Ігор ХАЦЕВИЧ

Постійна комісія Київської міської ради з питань культури, туризму та суспільних комунікацій:

голова постійної комісії Вікторія МУХА

секретар постійної комісії Володимир АНДРУСИШИН

Начальник управління правового забезпечення діяльності Київської міської ради Валентина ПОЛОЖИШНИК

ПОЯСНЮВАЛЬНА ЗАПИСКА

до проєкту рішення Київської міської ради
«Про перейменування Центральної районної бібліотеки ім. М. Є. Салтикова-Щедріна, що входить до централізованої бібліотечної системи Печерського району м. Києва»

1. Обґрунтування необхідності прийняття рішення.

Проєкт рішення підготовлено відповідно до пункту 1 статті 32 Закону України «Про місцеве самоврядування в Україні», пункту 3 частини першої статті 3, пункту 7 частини першої статті 8 Закону України «Про присвоєння юридичним особам та об'єктам права власності імен (псевдонімів) фізичних осіб, ювілейних та святкових дат, назв і дат історичних подій», «Про засудження комуністичного та націонал – соціалістичного (нацистського) тоталітарних режимів в Україні та заборону пропаганди їхньої символіки» та пункту 2 розділу II Порядку найменування об'єктів міського підпорядкування, присвоєння юридичним особам та об'єктам міського підпорядкування імен (псевдонімів) фізичних осіб, ювілейних та святкових дат, назв і дат історичних подій у місті Києві, затвердженого рішенням Київської міської ради від 13.11.2013 № 432/9920, враховуючи протокол № 1 засідання Комісії з питань найменувань від 24.05.2023.

Загальними зборами трудового колективу Центральної бібліотеки імені М. Є. Салтикова-Щедріна ЦБС Печерського району м. Києва 31.08.2022 вирішено клопотати про перейменування зазначеної бібліотеки на Центральну районну бібліотеку «Печерська» ЦБС Печерського району м. Києва.

22.12.2022 на засіданні Комісії з питань найменувань було розглянуто звернення Печерської районної в місті Києві державної адміністрації щодо перейменування бібліотеки імені М.Є. Салтикова-Щедріна у Печерському районі м. Києва. За результатами розгляду члени Комісії підтримали перейменування зазначеної бібліотеки та рекомендували для винесення на громадське обговорення.

Інформаційне повідомлення стосовно участі в обговоренні питання перейменування Центральної бібліотеки імені М.Є. Салтикова-Щедріна у Печерському районі м. Києва на Центральну районну бібліотеку «Печерська» ЦБС Печерського району м. Києва було оприлюднене 13.01.2023 на офіційному сайті Печерської районної в місті Києві державної адміністрації, де кожен користувач мав змогу висловити свої пропозиції та зауваження з даного питання, за посиланням: https://pechersk.kyivcity.gov.ua/content/proekty-ta-zvity-rozporyadzhen.html. Протягом терміну зазначеного для надання пропозицій від громадськості, відповідно до Порядку проведення консультацій із громадськістю з питань формування та реалізації державної політики, пропозицій та зауважень не надходило.

20.03.2023 в читальній залі Центральної бібліотеки імені М.Є. Салтикова-Щедріна у Печерському районі м. Києва на бульв. Лесі Українки,7 за участю трудового колективу та мешканців міста Києва відбулося громадське обговорення.

24.05.2023 року, враховуючи результати громадського обговорення, на засіданні Комісії з питань найменувань було розглянуто звернення Печерської районної в місті Києві державної адміністрації стосовно перейменування Центральної бібліотеки імені М. Є. Салтикова-Щедріна в Печерському районі м. Києва на Центральну районну бібліотеку «Печерська» ЦБС Печерського району м. Києва. За результатами розгляду усі члени Комісії підтримали перейменування бібліотеки імені М. Є. Салтикова-Щедріна в Печерському районі м. Києва на Центральну районну бібліотеку «Печерська» ЦБС Печерського району м. Києва та рекомендували внести відповідне подання до Київської міської ради.

2. Мета прийняття рішення.

Мета прийняття рішення – зменшення інформаційного та культурологічного впливу московського наративу на світогляд киян, створення передумов для унеможливлення агітаційно-пропагандистської діяльності вороже налаштованих до України осіб.

3. Загальна характеристика та основні положення проєкту рішення.

Печерською районною в місті Києві державною адміністрацією підготовлено проєкт рішення Київської міської ради «Про перейменування Центральної районної бібліотеки ім. М. Є. Салтикова-Щедріна, що входить до централізованої бібліотечної системи Печерського району м. Києва».

Проєкт рішення містить відомості щодо перейменування бібліотеки у Печерському районі міста Києва, а саме:

перейменування бібліотеки імені М. Є. Салтикова-Щедріна ЦБС Печерського району м. Києва на Центральну районну бібліотеку «Печерська» ЦБС Печерського району м. Києва;

доручення виконавчому органу Київської міської ради здійснити організаційно-правові заходи щодо виконання пункту 1 цього рішення.

4. Інформація про те, чи містить проєкт рішення інформацію з обмеженим доступом.

Зазначений проєкт рішення Київської міської ради не містить інформації з обмеженим доступом у розумінні статті 6 Закону України «Про доступ до публічної інформації».

5. Інформація про те, чи стосується проєкт рішення прав і соціальної захищеності осіб з інвалідністю та який вплив він матиме на життєдіяльність цієї категорії.

Зазначений проєкт рішення не стосується прав і соціальної захищеності осіб з інвалідністю та не має вплив на життєдіяльність цієї категорії.

6. Стан нормативно – правової бази в даній сфері правового регулювання.

Закон України «Про місцеве самоврядування в Україні»;

Закон України «Про присвоєння юридичним особам та об'єктам права власності імен (псевдонімів) фізичних осіб, ювілейних та святкових дат, назв і дат історичних подій»;

Постанова Кабінету Міністрів України від 24 жовтня 2012 року № 989 «Про затвердження Порядку проведення громадського обговорення під час розгляду питань про присвоєння юридичним особам та об'єктам права власності, які за ними закріплені, об'єктам права власності, які належать фізичним особам, імен (псевдонімів) фізичних осіб, ювілейних та святкових дат, назв і дат історичних подій»;

Рішення Київської міської ради від 13 листопада 2013 року № 432/9920 «Про затвердження Порядку найменування об'єктів міського підпорядкування, присвоєння юридичним особам та об'єктам міського підпорядкування імен (псевдонімів) фізичних осіб, ювілейних та святкових дат, назв і дат історичних подій у місті Києві»;

Розпорядження Київського міського голови від 19 серпня 2014 року № 175 «Про затвердження Порядку проведення у місті Києві громадського обговорення під час розгляду питань про присвоєння юридичним особам та об'єктам права власності імен (псевдонімів) фізичних осіб, ювілейних та святкових дат, назв і дат історичних подій».

7. Фінансово – економічне обґрунтування.

Не потребує додаткового виділення коштів з бюджету міста Києва.

8. Прогноз соціально – економічних та інших наслідків прийняття рішення.

Прийняття рішення забезпечить ефективне виконання завдань, передбачених нормативними актами, зокрема Стратегію національно-патріотичного виховання на 2020-2025 роки, затвердженої Указом Президента України від 18.05.2019 № 286/20195, сприятиме популяризації української літератури, історичного та культурного надбання нашої держави, консолідації

зусиль у патріотичному і краєзнавчому вихованні дітей і юнацтва, позитивному іміджу й асоціативній пізнаваності району.

9. Суб'єкт подання проєкту рішення.

Суб'єктом подання даного проєкту рішення є Київський міський голова.

10. Доповідач на пленарному засіданні.

Відповідальним за представлення та супроводження проєкту рішення на всіх стадіях розгляду є начальник відділу культури Печерської районної в місті Києві державної адміністрації Маринич Діана Василівна (тел. 066 750 29 63).

Заступник голови Київської
міської державної адміністрації Ганна СТАРОСТЕНКО

08/231-1145/ПР
18.09.2023

КИЇВСЬКА МІСЬКА РАДА

II СЕСІЯ IX СКЛИКАННЯ

РІШЕННЯ

_____№_____

ПРОЄКТ

Про перейменування бібліотеки ім. А. Макаренка для дітей, що входить до централізованої бібліотечної системи Печерського району м. Києва

Відповідно до пункту 1 статті 32 Закону України «Про місцеве самоврядування в Україні», пункту 3 частини першої статті 3, пункту 7 частини першої статті 8 Закону України «Про присвоєння юридичним особам та об'єктам права власності імен (псевдонімів) фізичних осіб, ювілейних та святкових дат, назв і дат історичних подій» та пункту 2 розділу II Порядку найменування об'єктів міського підпорядкування, присвоєння юридичним особам та об'єктам міського підпорядкування імен (псевдонімів) фізичних осіб, ювілейних та святкових дат, назв і дат історичних подій у місті Києві, затвердженого рішенням Київської міської ради від 13 листопада 2013 року № 432/9920, враховуючи протокол засідання Комісії з питань найменувань від 24 травня 2023 року № 1, з метою зменшення інформаційного та культурологічного впливу московського наративу на світогляд киян, створення передумов для унеможливлення агітаційно-пропагандистської діяльності вороже налаштованих до України осіб, Київська міська рада

ВИРІШИЛА:

1. Перейменувати бібліотеку ім. А. Макаренка для дітей, що входить до централізованої бібліотечної системи Печерського району м. Києва на бібліотеку для дітей «Джерело», що входить до централізованої бібліотечної системи Печерського району м. Києва.

2. Виконавчому органу Київської міської ради здійснити організаційно-правові заходи щодо виконання пункту 1 цього рішення.

3. Оприлюднити це рішення в порядку, визначеному законодавством.

4. Контроль за виконанням цього рішення покласти на постійну комісію Київської міської ради з питань місцевого самоврядування та зовнішніх зв'язків, постійну комісію Київської міської ради з питань культури, туризму та суспільних комунікацій.

Київський міський голова Віталій КЛИЧКО

ПОДАННЯ:

Київський міський голова Віталій КЛИЧКО

ПОГОДЖЕНО:

Заступник голови Київської міської державної адміністрації Ганна СТАРОСТЕНКО

Заступник голови Київської міської держаної адміністрації з питань здійснення самоврядних повноважень, голова Комісії з питань найменувань Марина ХОНДА

Директор Департаменту суспільних комунікацій виконавчого органу Київської міської ради (Київської міської держаної адміністрації) Роман ЛЕЛЮК

Виконувач обов'язків директора Департаменту культури виконавчого органу Київської міської ради (Київської міської держаної адміністрації) Микола ШУЛЯК

Голова Печерської районної в місті Києві державної адміністрації Наталія КОНДРАШОВА

Постійна комісія Київської міської ради з питань місцевого самоврядування та зовнішніх зв'язків:

голова постійної комісії Юлія ЯРМОЛЕНКО

секретар постійної комісії Ігор ХАЦЕВИЧ

Постійна комісія Київської міської ради з питань культури, туризму та суспільних комунікацій:

голова постійної комісії Вікторія МУХА

секретар постійної комісії Володимир АНДРУСИШИН

Начальник управління правового забезпечення діяльності Київської міської ради Валентина ПОЛОЖИШНИК

ПОЯСНЮВАЛЬНА ЗАПИСКА

до проєкту рішення Київської міської ради
«Про перейменування бібліотеки ім. А. Макаренка для дітей, що входить до централізованої бібліотечної системи Печерського району м. Києва»

1. Обґрунтування необхідності прийняття рішення.

Проєкт рішення підготовлено відповідно до пункту 1 статті 32 Закону України «Про місцеве самоврядування в Україні», пункту 3 частини першої статті 3, пункту 7 частини першої статті 8 Закону України «Про присвоєння юридичним особам та об'єктам права власності імен (псевдонімів) фізичних осіб, ювілейних та святкових дат, назв і дат історичних подій», «Про засудження комуністичного та націонал – соціалістичного (нацистського) тоталітарних режимів в Україні та заборону пропаганди їхньої символіки» та пункту 2 розділу II Порядку найменування об'єктів міського підпорядкування, присвоєння юридичним особам та об'єктам міського підпорядкування імен (псевдонімів) фізичних осіб, ювілейних та святкових дат, назв і дат історичних подій у місті Києві, затвердженого рішенням Київської міської ради від 13.11.2013 № 432/9920, враховуючи протокол № 1 засідання Комісії з питань найменувань від 24.05.2023.

Загальними зборами трудового колективу бібліотеки для дітей імені А. Макаренка ЦБС Печерського району м. Києва 31.08.2022 вирішено клопотати про перейменування зазначеної бібліотеки на бібліотеку для дітей «Джерело» ЦБС Печерського району м. Києва.

22.12.2022 на засіданні Комісії з питань найменувань було розглянуто звернення Печерської районної в місті Києві державної адміністрації щодо перейменування бібліотеки для дітей імені А. Макаренка у Печерському районі м. Києва. За результатами розгляду члени Комісії підтримали перейменування зазначеної бібліотеки та рекомендували для винесення на громадське обговорення.

Інформаційне повідомлення стосовно участі в обговоренні питання перейменування бібліотеки для дітей імені А. Макаренка у Печерському районі м. Києва на бібліотеку для дітей «Джерело» ЦБС Печерського району м. Києва було оприлюднене 13.01.2023 на офіційному сайті Печерської районної в місті Києві державної адміністрації, де кожен користувач мав змогу висловити свої пропозиції та зауваження з даного питання, за посиланням: https://pechersk.kyivcity.gov.ua/content/proekty-ta-zvity-rozporyadzhen.html. Протягом терміну зазначеного для надання пропозицій від громадськості, відповідно до Порядку проведення консультацій із громадськістю з питань формування та реалізації державної політики, пропозицій та зауважень не надходило.

20.03.2023 в читальній залі бібліотеки для дітей імені А. Макаренка у Печерському районі м. Києва на вул. Шовковична, 46/48 за участю трудового колективу та мешканців міста Києва відбулося громадське обговорення.

24.05.2023 року, враховуючи результати громадського обговорення, на засіданні Комісії з питань найменувань було розглянуто звернення Печерської районної в місті Києві державної адміністрації стосовно перейменування бібліотеки для дітей імені А. Макаренка в Печерському районі м. Києва на бібліотеку для дітей «Джерело» ЦБС Печерського району м. Києва. За результатами розгляду усі члени Комісії підтримали перейменування бібліотеки для дітей імені А. Макаренка в Печерському районі м. Києва на бібліотеку для дітей «Джерело» ЦБС Печерського району м. Києва та рекомендували внести відповідне подання до Київської міської ради.

2. Мета прийняття рішення.

Мета прийняття рішення – зменшення інформаційного та культурологічного впливу московського наративу на світогляд киян, створення передумов для унеможливлення агітаційно-пропагандистської діяльності вороже налаштованих до України осіб.

3. Загальна характеристика та основні положення проєкту рішення.

Печерською районною в місті Києві державною адміністрацією підготовлено проєкт рішення Київської міської ради «Про перейменування бібліотеки ім. А. Макаренка для дітей, що входить до централізованої бібліотечної системи Печерського району м. Києва».

Проєкт рішення містить відомості щодо перейменування бібліотеки у Печерському районі міста Києва, а саме:

перейменування бібліотеки для дітей імені А. Макаренка ЦБС Печерського району м. Києва на бібліотеку для дітей «Джерело» ЦБС Печерського району м. Києва;

доручення виконавчому органу Київської міської ради здійснити організаційно-правові заходи щодо виконання пункту 1 цього рішення.

4. Інформація про те, чи містить проєкт рішення інформацію з обмеженим доступом.

Зазначений проєкт рішення Київської міської ради не містить інформації з обмеженим доступом у розумінні статті 6 Закону України «Про доступ до публічної інформації».

5. Інформація про те, чи стосується проєкт рішення прав і соціальної захищеності осіб з інвалідністю та який вплив він матиме на життєдіяльність цієї категорії.

Зазначений проєкт рішення не стосується прав і соціальної захищеності осіб з інвалідністю та не має вплив на життєдіяльність цієї категорії.

6. Стан нормативно – правової бази в даній сфері правового регулювання.

Закон України «Про місцеве самоврядування в Україні»;

Закон України «Про присвоєння юридичним особам та об'єктам права власності імен (псевдонімів) фізичних осіб, ювілейних та святкових дат, назв і дат історичних подій»;

Постанова Кабінету Міністрів України від 24 жовтня 2012 року № 989 «Про затвердження Порядку проведення громадського обговорення під час розгляду питань про присвоєння юридичним особам та об'єктам права власності, які за ними закріплені, об'єктам права власності, які належать фізичним особам, імен (псевдонімів) фізичних осіб, ювілейних та святкових дат, назв і дат історичних подій»;

Рішення Київської міської ради від 13 листопада 2013 року № 432/9920 «Про затвердження Порядку найменування об'єктів міського підпорядкування, присвоєння юридичним особам та об'єктам міського підпорядкування імен (псевдонімів) фізичних осіб, ювілейних та святкових дат, назв і дат історичних подій у місті Києві»;

Розпорядження Київського міського голови від 19 серпня 2014 року № 175 «Про затвердження Порядку проведення у місті Києві громадського обговорення під час розгляду питань про присвоєння юридичним особам та об'єктам права власності імен (псевдонімів) фізичних осіб, ювілейних та святкових дат, назв і дат історичних подій».

7. Фінансово – економічне обґрунтування.

Не потребує додаткового виділення коштів з бюджету міста Києва.

8. Прогноз соціально – економічних та інших наслідків прийняття рішення.

Прийняття рішення забезпечить ефективне виконання завдань, передбачених нормативними актами, зокрема Стратегію національно-патріотичного виховання на 2020-2025 роки, затвердженої Указом Президента України від 18.05.2019 № 286/20195, сприятиме популяризації української літератури, історичного та культурного надбання нашої держави, консолідації зусиль у патріотичному і краєзнавчому вихованні дітей і юнацтва, позитивному іміджу й асоціативній пізнаваності району.

9. Суб'єкт подання проєкту рішення.

Суб'єктом подання даного проєкту рішення є Київський міський голова.

10. Доповідач на пленарному засіданні.

Відповідальним за представлення та супроводження проєкту рішення на всіх стадіях розгляду є начальник відділу культури Печерської районної в місті Києві державної адміністрації Маринич Діана Василівна (тел. 066 750 29 63).

Заступник голови Київської
міської державної адміністрації Ганна СТАРОСТЕНКО

п. 11
08/231-1146/ПР
18.09.2023

КИЇВСЬКА МІСЬКА РАДА

II СЕСІЯ IX СКЛИКАННЯ

РІШЕННЯ

_____№_____

ПРОЄКТ

Про перейменування бібліотеки ім. О. Радіщева, що входить до централізованої бібліотечної системи Печерського району м. Києва

Відповідно до пункту 1 статті 32 Закону України «Про місцеве самоврядування в Україні», пункту 3 частини першої статті 3, пункту 7 частини першої статті 8 Закону України «Про присвоєння юридичним особам та об'єктам права власності імен (псевдонімів) фізичних осіб, ювілейних та святкових дат, назв і дат історичних подій» та пункту 2 розділу II Порядку найменування об'єктів міського підпорядкування, присвоєння юридичним особам та об'єктам міського підпорядкування імен (псевдонімів) фізичних осіб, ювілейних та святкових дат, назв і дат історичних подій у місті Києві, затвердженого рішенням Київської міської ради від 13 листопада 2013 № 432/9920, враховуючи протокол засідання Комісії з питань найменувань від 24 травня 2023 року № 1, з метою зменшення інформаційного та культурологічного впливу московського наративу на світогляд киян, створення передумов для унеможливлення агітаційно-пропагандистської діяльності вороже налаштованих до України осіб, Київська міська рада

ВИРІШИЛА:

1. Перейменувати бібліотеку ім. О. Радіщева, що входить до централізованої бібліотечної системи Печерського району м. Києва на бібліотеку «Всесвіт», що входить до централізованої бібліотечної системи Печерського району м. Києва

2. Виконавчому органу Київської міської ради здійснити організаційно-правові заходи щодо виконання пункту 1 цього рішення.

3. Оприлюднити це рішення в порядку, визначеному законодавством.

4. Контроль за виконанням цього рішення покласти на постійну комісію Київської міської ради з питань місцевого самоврядування та зовнішніх зв'язків, постійну комісію Київської міської ради з питань культури, туризму та суспільних комунікацій.

Київський міський голова Віталій КЛИЧКО

ПОДАННЯ:

Київський міський голова Віталій КЛИЧКО

ПОГОДЖЕНО:

Заступник голови Київської міської державної адміністрації Ганна СТАРОСТЕНКО

Заступник голови Київської міської держаної адміністрації з питань здійснення самоврядних повноважень, голова Комісії з питань найменувань Марина ХОНДА

Директор Департаменту суспільних комунікацій виконавчого органу Київської міської ради (Київської міської держаної адміністрації) Роман ЛЕЛЮК

Виконувач обов'язків директора Департаменту культури виконавчого органу Київської міської ради (Київської міської держаної адміністрації) Микола ШУЛЯК

Голова Печерської районної в місті Києві державної адміністрації Наталія КОНДРАШОВА

Постійна комісія Київської міської ради з питань місцевого самоврядування та зовнішніх зв'язків:

голова постійної комісії Юлія ЯРМОЛЕНКО

секретар постійної комісії Ігор ХАЦЕВИЧ

Постійна комісія Київської міської ради з питань культури, туризму та суспільних комунікацій:

голова постійної комісії Вікторія МУХА

секретар постійної комісії Володимир АНДРУСИШИН

Начальник управління правового забезпечення діяльності Київської міської ради Валентина ПОЛОЖИШНИК

ПОЯСНЮВАЛЬНА ЗАПИСКА

до проєкту рішення Київської міської ради
«Про перейменування бібліотеки ім. О. Радіщева, що входить до централізованої бібліотечної системи Печерського району м. Києва»

1. Обґрунтування необхідності прийняття рішення.

Проєкт рішення підготовлено відповідно до пункту 1 статті 32 Закону України «Про місцеве самоврядування в Україні», пункту 3 частини першої статті 3, пункту 7 частини першої статті 8 Закону України «Про присвоєння юридичним особам та об'єктам права власності імен (псевдонімів) фізичних осіб, ювілейних та святкових дат, назв і дат історичних подій», «Про засудження комуністичного та націонал – соціалістичного (нацистського) тоталітарних режимів в Україні та заборону пропаганди їхньої символіки» та пункту 2 розділу II Порядку найменування об'єктів міського підпорядкування, присвоєння юридичним особам та об'єктам міського підпорядкування імен (псевдонімів) фізичних осіб, ювілейних та святкових дат, назв і дат історичних подій у місті Києві, затвердженого рішенням Київської міської ради від 13.11.2013 № 432/9920, враховуючи протокол № 1 засідання Комісії з питань найменувань від 24.05.2023.

Загальними зборами трудового колективу бібліотеки імені О. Радіщева ЦБС Печерського району м. Києва 31.08.2022 вирішено клопотати про перейменування зазначеної бібліотеки на бібліотеку «Всесвіт» ЦБС Печерського району м. Києва.

22.12.2022 на засіданні Комісії з питань найменувань було розглянуто звернення Печерської районної в місті Києві державної адміністрації щодо перейменування бібліотеки імені О. Радіщева у Печерському районі м. Києва. За результатами розгляду члени Комісії підтримали перейменування зазначеної бібліотеки та рекомендували для винесення на громадське обговорення.

Інформаційне повідомлення стосовно участі в обговоренні питання перейменування бібліотеки імені О. Радіщева у Печерському районі м. Києва на бібліотеку «Всесвіт» ЦБС Печерського району м. Києва було оприлюднене 13.01.2023 на офіційному сайті Печерської районної в місті Києві державної адміністрації, де кожен користувач мав змогу висловити свої пропозиції та зауваження з даного питання, за посиланням: https://pechersk.kyivcity.gov.ua/content/proekty-ta-zvity-rozporyadzhen.html. Протягом терміну зазначеного для надання пропозицій від громадськості, відповідно до Порядку проведення консультацій із громадськістю з питань формування та реалізації державної політики, пропозицій та зауважень не надходило.

20.03.2023 в читальній залі бібліотеки імені О. Радіщева у Печерському районі м. Києва на вул. Шота Руставелі, 17 за участю трудового колективу та мешканців міста Києва відбулося громадське обговорення.

24.05.2023 року, враховуючи результати громадського обговорення, на засіданні Комісії з питань найменувань було розглянуто звернення Печерської районної в місті Києві державної адміністрації стосовно перейменування бібліотеки імені О. Радіщева в Печерському районі м. Києва на бібліотеку «Всесвіт» ЦБС Печерського району м. Києва. За результатами розгляду усі члени Комісії підтримали перейменування бібліотеки імені О. Радіщева в Печерському районі м. Києва на бібліотеку «Всесвіт» ЦБС Печерського району м. Києва та рекомендували внести відповідне подання до Київської міської ради.

2. Мета прийняття рішення.

Мета прийняття рішення – зменшення інформаційного та культурологічного впливу московського наративу на світогляд киян, створення передумов для унеможливлення агітаційно-пропагандистської діяльності вороже налаштованих до України осіб.

3. Загальна характеристика та основні положення проєкту рішення.

Печерською районною в місті Києві державною адміністрацією підготовлено проєкт рішення Київської міської ради «Про перейменування бібліотеки ім. О. Радіщева, що входить до централізованої бібліотечної системи Печерського району м. Києва».

Проєкт рішення містить відомості щодо перейменування бібліотеки у Печерському районі міста Києва, а саме:

перейменування бібліотеки імені О. Радіщева ЦБС Печерського району м. Києва на бібліотеку «Всесвіт» ЦБС Печерського району м. Києва;

доручення виконавчому органу Київської міської ради здійснити організаційно-правові заходи щодо виконання пункту 1 цього рішення.

4. Інформація про те, чи містить проєкт рішення інформацію з обмеженим доступом.

Зазначений проєкт рішення Київської міської ради не містить інформації з обмеженим доступом у розумінні статті 6 Закону України «Про доступ до публічної інформації».

5. Інформація про те, чи стосується проєкт рішення прав і соціальної захищеності осіб з інвалідністю та який вплив він матиме на життєдіяльність цієї категорії.

Зазначений проєкт рішення не стосується прав і соціальної захищеності осіб з інвалідністю та не має вплив на життєдіяльність цієї категорії.

6. Стан нормативно – правової бази в даній сфері правового регулювання.

Закон України «Про місцеве самоврядування в Україні»;

Закон України «Про присвоєння юридичним особам та об'єктам права власності імен (псевдонімів) фізичних осіб, ювілейних та святкових дат, назв і дат історичних подій»;

Постанова Кабінету Міністрів України від 24 жовтня 2012 року № 989 «Про затвердження Порядку проведення громадського обговорення під час розгляду питань про присвоєння юридичним особам та об'єктам права власності, які за ними закріплені, об'єктам права власності, які належать фізичним особам, імен (псевдонімів) фізичних осіб, ювілейних та святкових дат, назв і дат історичних подій»;

Рішення Київської міської ради від 13 листопада 2013 року № 432/9920 «Про затвердження Порядку найменування об'єктів міського підпорядкування, присвоєння юридичним особам та об'єктам міського підпорядкування імен (псевдонімів) фізичних осіб, ювілейних та святкових дат, назв і дат історичних подій у місті Києві»;

Розпорядження Київського міського голови від 19 серпня 2014 року № 175 «Про затвердження Порядку проведення у місті Києві громадського обговорення під час розгляду питань про присвоєння юридичним особам та об'єктам права власності імен (псевдонімів) фізичних осіб, ювілейних та святкових дат, назв і дат історичних подій».

7. Фінансово – економічне обґрунтування.

Не потребує додаткового виділення коштів з бюджету міста Києва.

8. Прогноз соціально – економічних та інших наслідків прийняття рішення.

Прийняття рішення забезпечить ефективне виконання завдань, передбачених нормативними актами, зокрема Стратегію національно-патріотичного виховання на 2020-2025 роки, затвердженої Указом Президента України від 18.05.2019 № 286/20195, сприятиме популяризації української літератури, історичного та культурного надбання нашої держави, консолідації зусиль у патріотичному і краєзнавчому вихованні дітей і юнацтва, позитивному іміджу й асоціативній пізнаваності району.

9. Суб'єкт подання проєкту рішення.

Суб'єктом подання даного проєкту рішення є Київський міський голова.

10. Доповідач на пленарному засіданні.

Відповідальним за представлення та супроводження проєкту рішення на всіх стадіях розгляду є начальник відділу культури Печерської районної в місті Києві державної адміністрації Маринич Діана Василівна (тел. 066 750 29 63).

Заступник голови Київської
міської державної адміністрації Ганна СТАРОСТЕНКО

08/231-1147/ПР
18.09.2023

4.12

КИЇВСЬКА МІСЬКА РАДА

II СЕСІЯ IX СКЛИКАННЯ

РІШЕННЯ

_____№_____

ПРОЄКТ

Про відмову від імені Д.Д. Шостаковича комунального мистецького навчального закладу Печерського району м. Києва «Дитячої музичної школи № 4 ім. Д.Д. Шостаковича»

Відповідно до пункту 1 статті 32 Закону України «Про місцеве самоврядування в Україні», пункту 3 частини першої статті 3, пункту 7 частини першої статті 8 Закону України «Про присвоєння юридичним особам та об'єктам права власності імен (псевдонімів) фізичних осіб, ювілейних та святкових дат, назв і дат історичних подій» та пункту 2 розділу II Порядку найменування об'єктів міського підпорядкування, присвоєння юридичним особам та об'єктам міського підпорядкування імен (псевдонімів) фізичних осіб, ювілейних та святкових дат, назв і дат історичних подій у місті Києві, затвердженого рішенням Київської міської ради від 13 листопада 2013 року № 432/9920, враховуючи протокол засідання Комісії з питань найменувань від 24 травня 2023 року № 1, з метою зменшення інформаційного та культурологічного впливу московського наративу на світогляд киян, створення передумов для унеможливлення агітаційно-пропагандистської діяльності вороже налаштованих до України осіб, Київська міська рада

ВИРІШИЛА:

1. Відмовитись від імені Д.Д. Шостаковича комунального мистецького навчального закладу Печерського району м. Києва «Дитячої музичної школи № 4 ім. Д.Д. Шостаковича».

2. Перейменувати комунальний мистецький навчальний заклад Печерського району м. Києва «Дитяча музична школа № 4 ім. Д.Д. Шостаковича» (ЄДРПОУ 05459625) на комунальний мистецький навчальний заклад Печерського району м. Києва «Дитяча музична школа № 4».

3. Виконавчому органу Київської міської ради здійснити організаційно-правові заходи щодо виконання пункту 1 цього рішення.

4. Оприлюднити це рішення в порядку, визначеному законодавством.

5. Контроль за виконанням цього рішення покласти на постійну комісію Київської міської ради з питань місцевого самоврядування та зовнішніх зв'язків, постійну комісію Київської міської ради з питань культури, туризму та суспільних комунікацій.

Київський міський голова Віталій КЛИЧКО

ПОЯСНЮВАЛЬНА ЗАПИСКА

до проєкту рішення Київської міської ради
«Про відмову від імені Д.Д. Шостаковича комунального мистецького навчального закладу Печерського району м. Києва «Дитячої музичної школи № 4 ім. Д.Д. Шостаковича»

1. Обґрунтування необхідності прийняття рішення.

Проєкт рішення підготовлено відповідно до пункту 1 статті 32 Закону України «Про місцеве самоврядування в Україні», пункту 3 частини першої статті 3, пункту 7 частини першої статті 8 Закону України «Про присвоєння юридичним особам та об'єктам права власності імен (псевдонімів) фізичних осіб, ювілейних та святкових дат, назв і дат історичних подій», «Про засудження комуністичного та націонал – соціалістичного (нацистського) тоталітарних режимів в Україні та заборону пропаганди їхньої символіки» та пункту 2 розділу II Порядку найменування об'єктів міського підпорядкування, присвоєння юридичним особам та об'єктам міського підпорядкування імен (псевдонімів) фізичних осіб, ювілейних та святкових дат, назв і дат історичних подій у місті Києві, затвердженого рішенням Київської міської ради від 13.11.2013 № 432/9920, враховуючи протокол № 1 засідання Комісії з питань найменувань від 24.05.2023.

Загальними зборами трудового колективу Дитячої музичної школи № 4 ім. Д.Д. Шостаковича 15.04.2022 вирішено клопотати про перейменування зазначеної школи на комунальний мистецький навчальний заклад Печерського району м. Києва «Дитяча музична школа № 4».

22.12.2022 на засіданні Комісії з питань найменувань було розглянуто звернення Печерської районної в місті Києві державної адміністрації щодо відмови від імені Д.Д. Шостаковича комунального мистецького навчального закладу Печерського району м. Києва «Дитяча музична школа № 4 ім. Д.Д. Шостаковича». За результатами розгляду члени Комісії підтримали перейменування зазначеної музичної школи та рекомендували для винесення на громадське обговорення.

Інформаційне повідомлення стосовно участі в обговоренні питання перейменування комунального мистецького навчального закладу Печерського району м. Києва «Дитяча музична школа № 4 ім. Д.Д. Шостаковича» на комунальний мистецький навчальний заклад Печерського району м. Києва «Дитяча музична школа № 4» було оприлюднене 13.01.2023 на офіційному сайті Печерської районної в місті Києві державної адміністрації, де кожен користувач мав змогу висловити свої пропозиції та зауваження з даного питання, за посиланням: https://pechersk.kyivcity.gov.ua/content/proekty-ta-zvity-rozporyadzhen.html. Протягом терміну зазначеного для надання пропозицій від громадськості, відповідно до Порядку проведення консультацій із

громадськістю з питань формування та реалізації державної політики, пропозицій та зауважень не надходило.

21.03.2023 в актовій залі Дитячої музичної школи № 4 ім. Д.Д. Шостаковича на вул. Бастіонна, 5А за участю трудового колективу, членів батьківського комітету та мешканців міста Києва відбулося громадське обговорення.

24.05.2023 року, враховуючи результати громадського обговорення, на засіданні Комісії з питань найменувань було розглянуто звернення Печерської районної в місті Києві державної адміністрації стосовно перейменування комунального мистецького навчального закладу Печерського району м. Києва «Дитяча музична школа № 4 ім. Д.Д. Шостаковича». За результатами розгляду усі члени Комісії підтримали перейменування комунального мистецького навчального закладу Печерського району м. Києва «Дитяча музична школа № 4 ім. Д.Д. Шостаковича» на комунальний мистецький навчальний заклад Печерського району м. Києва «Дитяча музична школа № 4» та рекомендували внести відповідне подання до Київської міської ради.

2. Мета прийняття рішення.

Мета прийняття рішення – зменшення інформаційного та культурологічного впливу московського наративу на світогляд киян, створення передумов для унеможливлення агітаційно-пропагандистської діяльності вороже налаштованих до України осіб.

3. Загальна характеристика та основні положення проєкту рішення.

Печерською районною в місті Києві державною адміністрацією підготовлено проєкт рішення Київської міської ради «Про відмову від імені Д.Д. Шостаковича комунального мистецького навчального закладу Печерського району м. Києва «Дитячої музичної школи № 4 ім. Д.Д. Шостаковича».

Проєкт рішення містить відомості щодо перейменування Дитячої музичної школи у Печерському районі міста Києва, а саме:

перейменування комунального мистецького навчального закладу Печерського району м. Києва «Дитячої музичної школи № 4 ім. Д.Д. Шостаковича» на комунальний мистецький навчальний заклад Печерського району м. Києва «Дитяча музична школа № 4»;

доручення виконавчому органу Київської міської ради здійснити організаційно-правові заходи щодо виконання пункту 1 цього рішення.

4. Інформація про те, чи містить проєкт рішення інформацію з обмеженим доступом.

Зазначений проєкт рішення Київської міської ради не містить інформації з обмеженим доступом у розумінні статті 6 Закону України «Про доступ до публічної інформації».

5. Інформація про те, чи стосується проєкт рішення прав і соціальної захищеності осіб з інвалідністю та який вплив він матиме на життєдіяльність цієї категорії.

Зазначений проєкт рішення не стосується прав і соціальної захищеності осіб з інвалідністю та не має вплив на життєдіяльність цієї категорії.

6. Стан нормативно – правової бази в даній сфері правового регулювання.

Закон України «Про місцеве самоврядування в Україні»;

Закон України «Про присвоєння юридичним особам та об'єктам права власності імен (псевдонімів) фізичних осіб, ювілейних та святкових дат, назв і дат історичних подій»;

Постанова Кабінету Міністрів України від 24 жовтня 2012 року № 989 «Про затвердження Порядку проведення громадського обговорення під час розгляду питань про присвоєння юридичним особам та об'єктам права власності, які за ними закріплені, об'єктам права власності, які належать фізичним особам, імен (псевдонімів) фізичних осіб, ювілейних та святкових дат, назв і дат історичних подій»;

Рішення Київської міської ради від 13 листопада 2013 року № 432/9920 «Про затвердження Порядку найменування об'єктів міського підпорядкування, присвоєння юридичним особам та об'єктам міського підпорядкування імен (псевдонімів) фізичних осіб, ювілейних та святкових дат, назв і дат історичних подій у місті Києві»;

Розпорядження Київського міського голови від 19 серпня 2014 року № 175 «Про затвердження Порядку проведення у місті Києві громадського обговорення під час розгляду питань про присвоєння юридичним особам та об'єктам права власності імен (псевдонімів) фізичних осіб, ювілейних та святкових дат, назв і дат історичних подій».

7. Фінансово – економічне обґрунтування.

Не потребує додаткового виділення коштів з бюджету міста Києва.

8. Прогноз соціально – економічних та інших наслідків прийняття рішення.

Прийняття рішення забезпечить ефективне виконання завдань, передбачених нормативними актами, зокрема Стратегію національно-

патріотичного виховання на 2020-2025 роки, затвердженої Указом Президента України від 18.05.2019 № 286/20195, сприятиме популяризації української літератури, історичного та культурного надбання нашої держави, консолідації зусиль у патріотичному і краєзнавчому вихованні дітей і юнацтва, позитивному іміджу й асоціативній пізнаваності району.

9. Суб'єкт подання проєкту рішення.

Суб'єктом подання даного проєкту рішення є Київський міський голова.

10. Доповідач на пленарному засіданні.

Відповідальним за представлення та супроводження проєкту рішення на всіх стадіях розгляду є начальник відділу культури Печерської районної в місті Києві державної адміністрації Маринич Діана Василівна (тел. 066 750 29 63).

Заступник голови Київської
міської державної адміністрації Ганна СТАРОСТЕНКО

7,12

08/231-1148/ПР
18.09.2023

КИЇВСЬКА МІСЬКА РАДА

II СЕСІЯ IX СКЛИКАННЯ

РІШЕННЯ

_____№_____

ПРОЄКТ

Про перейменування бібліотеки ім. І. Кудрі, що входить до централізованої бібліотечної системи Печерського району м. Києва.

Відповідно до пункту 1 статті 32 Закону України «Про місцеве самоврядування в Україні», пункту 3 частини першої статті 3, пункту 7 частини першої статті 8 Закону України «Про присвоєння юридичним особам та об'єктам права власності імен (псевдонімів) фізичних осіб, ювілейних та святкових дат, назв і дат історичних подій» та пункту 2 розділу II Порядку найменування об'єктів міського підпорядкування, присвоєння юридичним особам та об'єктам міського підпорядкування імен (псевдонімів) фізичних осіб, ювілейних та святкових дат, назв і дат історичних подій у місті Києві, затвердженого рішенням Київської міської ради від 13 листопада 2013 року № 432/9920, враховуючи протокол засідання Комісії з питань найменувань від 24 травня 2023 року № 1, з метою зменшення інформаційного та культурологічного впливу московського наративу на світогляд киян, створення передумов для унеможливлення агітаційно-пропагандистської діяльності вороже налаштованих до України осіб, Київська міська рада

ВИРІШИЛА:

1. Перейменувати бібліотеку ім. І. Кудрі, що входить до централізованої бібліотечної системи Печерського району м. Києва на бібліотеку «Книголюб», що входить до централізованої бібліотечної системи Печерського району м. Києва.

2. Виконавчому органу Київської міської ради здійснити організаційно-правові заходи щодо виконання пункту 1 цього рішення.

3. Оприлюднити це рішення в порядку, визначеному законодавством.

4. Контроль за виконанням цього рішення покласти на постійну комісію Київської міської ради з питань місцевого самоврядування та зовнішніх зв'язків, постійну комісію Київської міської ради з питань культури, туризму та суспільних комунікацій.

Київський міський голова Віталій КЛИЧКО

ПОДАННЯ:

Київський міський голова Віталій КЛИЧКО

ПОГОДЖЕНО:

Заступник голови Київської міської державної адміністрації Ганна СТАРОСТЕНКО

Заступник голови Київської міської держаної адміністрації з питань здійснення самоврядних повноважень, голова Комісії з питань найменувань Марина ХОНДА

Директор Департаменту суспільних комунікацій виконавчого органу Київської міської ради (Київської міської держаної адміністрації) Роман ЛЕЛЮК

Виконувач обов'язків директора Департаменту культури виконавчого органу Київської міської ради (Київської міської держаної адміністрації) Микола ШУЛЯК

Голова Печерської районної в місті Києві державної адміністрації Наталія КОНДРАШОВА

Постійна комісія Київської міської ради з питань місцевого самоврядування та зовнішніх зв'язків:

голова постійної комісії Юлія ЯРМОЛЕНКО

секретар постійної комісії Ігор ХАЦЕВИЧ

Постійна комісія Київської міської ради з питань культури, туризму та суспільних комунікацій:

голова постійної комісії Вікторія МУХА

секретар постійної комісії Володимир АНДРУСИШИН

Начальник управління правового забезпечення діяльності Київської міської ради Валентина ПОЛОЖИШНИК

ПОЯСНЮВАЛЬНА ЗАПИСКА

до проєкту рішення Київської міської ради
«Про перейменування бібліотеки ім. І. Кудрі, що входить до централізованої бібліотечної системи Печерського району м. Києва»

1. Обґрунтування необхідності прийняття рішення.

Проєкт рішення підготовлено відповідно до пункту 1 статті 32 Закону України «Про місцеве самоврядування в Україні», пункту 3 частини першої статті 3, пункту 7 частини першої статті 8 Закону України «Про присвоєння юридичним особам та об'єктам права власності імен (псевдонімів) фізичних осіб, ювілейних та святкових дат, назв і дат історичних подій», «Про засудження комуністичного та націонал – соціалістичного (нацистського) тоталітарних режимів в Україні та заборону пропаганди їхньої символіки» та пункту 2 розділу II Порядку найменування об'єктів міського підпорядкування, присвоєння юридичним особам та об'єктам міського підпорядкування імен (псевдонімів) фізичних осіб, ювілейних та святкових дат, назв і дат історичних подій у місті Києві, затвердженого рішенням Київської міської ради від 13.11.2013 № 432/9920, враховуючи протокол № 1 засідання Комісії з питань найменувань від 24.05.2023.

Загальними зборами трудового колективу бібліотеки імені І. Кудрі ЦБС Печерського району м. Києва 31.08.2022 вирішено клопотати про перейменування зазначеної бібліотеки на бібліотеку «Книголюб» ЦБС Печерського району м. Києва.

22.12.2022 на засіданні Комісії з питань найменувань було розглянуто звернення Печерської районної в місті Києві державної адміністрації щодо перейменування бібліотеки імені І. Кудрі у Печерському районі м. Києва. За результатами розгляду члени Комісії підтримали перейменування зазначеної бібліотеки та рекомендували для винесення на громадське обговорення.

Інформаційне повідомлення стосовно участі в обговоренні питання перейменування бібліотеки імені І. Кудрі у Печерському районі м. Києва на бібліотеку «Книголюб» ЦБС Печерського району м. Києва було оприлюднене 13.01.2023 на офіційному сайті Печерської районної в місті Києві державної адміністрації, де кожен користувач мав змогу висловити свої пропозиції та зауваження з даного питання, за посиланням: https://pechersk.kyivcity.gov.ua/content/proekty-ta-zvity-rozporyadzhen.html. Протягом терміну зазначеного для надання пропозицій від громадськості, відповідно до Порядку проведення консультацій із громадськістю з питань формування та реалізації державної політики, пропозицій та зауважень не надходило.

20.03.2023 в читальній залі бібліотеки імені І. Кудрі у Печерському районі м. Києва на вул. Генерала Алмазова,14 за участю трудового колективу та мешканців міста Києва відбулося громадське обговорення.

24.05.2023 року, враховуючи результати громадського обговорення, на засіданні Комісії з питань найменувань було розглянуто звернення Печерської районної в місті Києві державної адміністрації стосовно перейменування бібліотеки імені І. Кудрі в Печерському районі м. Києва на бібліотеку «Книголюб» ЦБС Печерського району м. Києва. За результатами розгляду усі члени Комісії підтримали перейменування бібліотеки імені І. Кудрі в Печерському районі м. Києва на бібліотеку «Книголюб» ЦБС Печерського району м. Києва та рекомендували внести відповідне подання до Київської міської ради.

2. Мета прийняття рішення.

Мета прийняття рішення – зменшення інформаційного та культурологічного впливу московського наративу на світогляд киян, створення передумов для унеможливлення агітаційно-пропагандистської діяльності вороже налаштованих до України осіб.

3. Загальна характеристика та основні положення проєкту рішення.

Печерською районною в місті Києві державною адміністрацією підготовлено проєкт рішення Київської міської ради «Про перейменування бібліотеки ім. І. Кудрі, що входить до централізованої бібліотечної системи Печерського району м. Києва».

Проєкт рішення містить відомості щодо перейменування бібліотеки у Печерському районі міста Києва, а саме:

перейменування бібліотеки імені І. Кудрі ЦБС Печерського району м. Києва на бібліотеку «Книголюб» ЦБС Печерського району м. Києва;

доручення виконавчому органу Київської міської ради здійснити організаційно-правові заходи щодо виконання пункту 1 цього рішення.

4. Інформація про те, чи містить проєкт рішення інформацію з обмеженим доступом.

Зазначений проєкт рішення Київської міської ради не містить інформації з обмеженим доступом у розумінні статті 6 Закону України «Про доступ до публічної інформації».

5. Інформація про те, чи стосується проєкт рішення прав і соціальної захищеності осіб з інвалідністю та який вплив він матиме на життєдіяльність цієї категорії.

Зазначений проєкт рішення не стосується прав і соціальної захищеності осіб з інвалідністю та не має вплив на життєдіяльність цієї категорії.

6. Стан нормативно – правової бази в даній сфері правового регулювання.

Закон України «Про місцеве самоврядування в Україні»;

Закон України «Про присвоєння юридичним особам та об'єктам права власності імен (псевдонімів) фізичних осіб, ювілейних та святкових дат, назв і дат історичних подій»;

Постанова Кабінету Міністрів України від 24 жовтня 2012 року № 989 «Про затвердження Порядку проведення громадського обговорення під час розгляду питань про присвоєння юридичним особам та об'єктам права власності, які за ними закріплені, об'єктам права власності, які належать фізичним особам, імен (псевдонімів) фізичних осіб, ювілейних та святкових дат, назв і дат історичних подій»;

Рішення Київської міської ради від 13 листопада 2013 року № 432/9920 «Про затвердження Порядку найменування об'єктів міського підпорядкування, присвоєння юридичним особам та об'єктам міського підпорядкування імен (псевдонімів) фізичних осіб, ювілейних та святкових дат, назв і дат історичних подій у місті Києві»;

Розпорядження Київського міського голови від 19 серпня 2014 року № 175 «Про затвердження Порядку проведення у місті Києві громадського обговорення під час розгляду питань про присвоєння юридичним особам та об'єктам права власності імен (псевдонімів) фізичних осіб, ювілейних та святкових дат, назв і дат історичних подій».

7. Фінансово – економічне обґрунтування.

Не потребує додаткового виділення коштів з бюджету міста Києва.

8. Прогноз соціально – економічних та інших наслідків прийняття рішення.

Прийняття рішення забезпечить ефективне виконання завдань, передбачених нормативними актами, зокрема Стратегію національно-патріотичного виховання на 2020-2025 роки, затвердженої Указом Президента України від 18.05.2019 № 286/20195, сприятиме популяризації української літератури, історичного та культурного надбання нашої держави, консолідації зусиль у патріотичному і краєзнавчому вихованні дітей і юнацтва, позитивному іміджу й асоціативній пізнаваності району.

9. Суб'єкт подання проєкту рішення.

Суб'єктом подання даного проєкту рішення є Київський міський голова.

10. Доповідач на пленарному засіданні.

Відповідальним за представлення та супроводження проєкту рішення на всіх стадіях розгляду є начальник відділу культури Печерської районної в місті Києві державної адміністрації Маринич Діана Василівна (тел. 066 750 29 63).

Заступник голови Київської
міської державної адміністрації Ганна СТАРОСТЕНКО

08/231-1149/ПР
18.09.2023

КИЇВСЬКА МІСЬКА РАДА

II СЕСІЯ IX СКЛИКАННЯ

РІШЕННЯ

_____№_____

ПРОЄКТ

Про перейменування бібліотеки ім. О. Кошового, що входить до централізованої бібліотечної системи Печерського району м. Києва

Відповідно до пункту 1 статті 32 Закону України «Про місцеве самоврядування в Україні», пункту 3 частини першої статті 3, пункту 7 частини першої статті 8 Закону України «Про присвоєння юридичним особам та об'єктам права власності імен (псевдонімів) фізичних осіб, ювілейних та святкових дат, назв і дат історичних подій» та пункту 2 розділу II Порядку найменування об'єктів міського підпорядкування, присвоєння юридичним особам та об'єктам міського підпорядкування імен (псевдонімів) фізичних осіб, ювілейних та святкових дат, назв і дат історичних подій у місті Києві, затвердженого рішенням Київської міської ради від 13 листопада 2013 року № 432/9920, враховуючи протокол засідання Комісії з питань найменувань від 24 травня 2023 року № 1, з метою зменшення інформаційного та культурологічного впливу московського наративу на світогляд киян, створення передумов для унеможливлення агітаційно-пропагандистської діяльності вороже налаштованих до України осіб, Київська міська рада

ВИРІШИЛА:

1. Перейменувати бібліотеку ім. О. Кошового, що входить до централізованої бібліотечної системи Печерського району м. Києва на бібліотеку імені Катерини Білокур, що входить до централізованої бібліотечної системи Печерського району м. Києва.

2. Виконавчому органу Київської міської ради здійснити організаційно-правові заходи щодо виконання пункту 1 цього рішення.

3. Оприлюднити це рішення в порядку, визначеному законодавством.

4. Контроль за виконанням цього рішення покласти на постійну комісію Київської міської ради з питань місцевого самоврядування та зовнішніх зв'язків, постійну комісію Київської міської ради з питань культури, туризму та суспільних комунікацій.

Київський міський голова Віталій КЛИЧКО

ПОДАННЯ:

Київський міський голова Віталій КЛИЧКО

ПОГОДЖЕНО:

Заступник голови Київської міської державної адміністрації Ганна СТАРОСТЕНКО

Заступник голови Київської міської держаної адміністрації з питань здійснення самоврядних повноважень, голова Комісії з питань найменувань Марина ХОНДА

Директор Департаменту суспільних комунікацій виконавчого органу Київської міської ради (Київської міської держаної адміністрації) Роман ЛЕЛЮК

Виконувач обов'язків директора Департаменту культури виконавчого органу Київської міської ради (Київської міської держаної адміністрації) Микола ШУЛЯК

Голова Печерської районної в місті Києві державної адміністрації Наталія КОНДРАШОВА

Постійна комісія Київської міської ради з питань місцевого самоврядування та зовнішніх зв'язків:

голова постійної комісії Юлія ЯРМОЛЕНКО

секретар постійної комісії Ігор ХАЦЕВИЧ

Постійна комісія Київської міської ради з питань культури, туризму та суспільних комунікацій:

голова постійної комісії Вікторія МУХА

секретар постійної комісії Володимир АНДРУСИШИН

Начальник управління правового забезпечення діяльності Київської міської ради Валентина ПОЛОЖИШНИК

ПОЯСНЮВАЛЬНА ЗАПИСКА

до проєкту рішення Київської міської ради
«Про перейменування бібліотеки ім. О. Кошового, що входить до централізованої бібліотечної системи Печерського району м. Києва»

1. Обґрунтування необхідності прийняття рішення.

Проєкт рішення підготовлено відповідно до пункту 1 статті 32 Закону України «Про місцеве самоврядування в Україні», пункту 3 частини першої статті 3, пункту 7 частини першої статті 8 Закону України «Про присвоєння юридичним особам та об'єктам права власності імен (псевдонімів) фізичних осіб, ювілейних та святкових дат, назв і дат історичних подій», «Про засудження комуністичного та націонал – соціалістичного (нацистського) тоталітарних режимів в Україні та заборону пропаганди їхньої символіки» та пункту 2 розділу II Порядку найменування об'єктів міського підпорядкування, присвоєння юридичним особам та об'єктам міського підпорядкування імен (псевдонімів) фізичних осіб, ювілейних та святкових дат, назв і дат історичних подій у місті Києві, затвердженого рішенням Київської міської ради від 13.11.2013 № 432/9920, враховуючи протокол № 1 засідання Комісії з питань найменувань від 24.05.2023.

Загальними зборами трудового колективу бібліотеки імені О. Кошового ЦБС Печерського району м. Києва 31.08.2022 вирішено клопотати про перейменування зазначеної бібліотеки на бібліотеку імені Катерини Білокур ЦБС Печерського району м. Києва.

22.12.2022 на засіданні Комісії з питань найменувань було розглянуто звернення Печерської районної в місті Києві державної адміністрації щодо перейменування бібліотеки імені О. Кошового у Печерському районі м. Києва. За результатами розгляду члени Комісії підтримали перейменування зазначеної бібліотеки та рекомендували для винесення на громадське обговорення.

Інформаційне повідомлення стосовно участі в обговоренні питання перейменування бібліотеки імені О. Кошового у Печерському районі м. Києва на бібліотеку імені Катерини Білокур ЦБС Печерського району м. Києва було оприлюднене 13.01.2023 на офіційному сайті Печерської районної в місті Києві державної адміністрації, де кожен користувач мав змогу висловити свої пропозиції та зауваження з даного питання, за посиланням: https://pechersk.kyivcity.gov.ua/content/proekty-ta-zvity-rozporyadzhen.html. Протягом терміну зазначеного для надання пропозицій від громадськості, відповідно до Порядку проведення консультацій із громадськістю з питань формування та реалізації державної політики, пропозицій та зауважень не надходило.

20.03.2023 в читальній залі бібліотеки імені О. Кошового у Печерському районі м. Києва на вул. Катерини Білокур,8 за участю трудового колективу та мешканців міста Києва відбулося громадське обговорення.

24.05.2023 року, враховуючи результати громадського обговорення, на засіданні Комісії з питань найменувань було розглянуто звернення Печерської районної в місті Києві державної адміністрації стосовно перейменування бібліотеки імені О. Кошового ЦБС Печерського району м. Києва. За результатами розгляду усі члени Комісії підтримали перейменування бібліотеки імені О. Кошового в Печерському районі м. Києва на бібліотеку імені Катерини Білокур ЦБС Печерського району м. Києва та рекомендували внести відповідне подання до Київської міської ради.

2. Мета прийняття рішення.

Мета прийняття рішення – зменшення інформаційного та культурологічного впливу московського наративу на світогляд киян, створення передумов для унеможливлення агітаційно-пропагандистської діяльності вороже налаштованих до України осіб.

3. Загальна характеристика та основні положення проєкту рішення.

Печерською районною в місті Києві державною адміністрацією підготовлено проєкт рішення Київської міської ради «Про перейменування бібліотеки ім. О. Кошового, що входить до централізованої бібліотечної системи Печерського району м. Києва».

Проєкт рішення містить відомості щодо перейменування бібліотеки у Печерському районі міста Києва, а саме:

перейменування бібліотеки імені О. Кошового ЦБС Печерського району м. Києва на бібліотеку імені Катерини Білокур ЦБС Печерського району м. Києва;

доручення виконавчому органу Київської міської ради здійснити організаційно-правові заходи щодо виконання пункту 1 цього рішення.

4. Інформація про те, чи містить проєкт рішення інформацію з обмеженим доступом.

Зазначений проєкт рішення Київської міської ради не містить інформації з обмеженим доступом у розумінні статті 6 Закону України «Про доступ до публічної інформації».

5. Інформація про те, чи стосується проєкт рішення прав і соціальної захищеності осіб з інвалідністю та який вплив він матиме на життєдіяльність цієї категорії.

Зазначений проєкт рішення не стосується прав і соціальної захищеності осіб з інвалідністю та не має вплив на життєдіяльність цієї категорії.

6. Стан нормативно – правової бази в даній сфері правового регулювання.

Закон України «Про місцеве самоврядування в Україні»;

Закон України «Про присвоєння юридичним особам та об'єктам права власності імен (псевдонімів) фізичних осіб, ювілейних та святкових дат, назв і дат історичних подій»;

Постанова Кабінету Міністрів України від 24 жовтня 2012 року № 989 «Про затвердження Порядку проведення громадського обговорення під час розгляду питань про присвоєння юридичним особам та об'єктам права власності, які за ними закріплені, об'єктам права власності, які належать фізичним особам, імен (псевдонімів) фізичних осіб, ювілейних та святкових дат, назв і дат історичних подій»;

Рішення Київської міської ради від 13 листопада 2013 року № 432/9920 «Про затвердження Порядку найменування об'єктів міського підпорядкування, присвоєння юридичним особам та об'єктам міського підпорядкування імен (псевдонімів) фізичних осіб, ювілейних та святкових дат, назв і дат історичних подій у місті Києві»;

Розпорядження Київського міського голови від 19 серпня 2014 року № 175 «Про затвердження Порядку проведення у місті Києві громадського обговорення під час розгляду питань про присвоєння юридичним особам та об'єктам права власності імен (псевдонімів) фізичних осіб, ювілейних та святкових дат, назв і дат історичних подій».

7. Фінансово – економічне обґрунтування.

Не потребує додаткового виділення коштів з бюджету міста Києва.

8. Прогноз соціально – економічних та інших наслідків прийняття рішення.

Прийняття рішення забезпечить ефективне виконання завдань, передбачених нормативними актами, зокрема Стратегію національно-патріотичного виховання на 2020-2025 роки, затвердженої Указом Президента України від 18.05.2019 № 286/20195, сприятиме популяризації української літератури, історичного та культурного надбання нашої держави, консолідації зусиль у патріотичному і краєзнавчому вихованні дітей і юнацтва, позитивному іміджу й асоціативній пізнаваності району.

9. Суб'єкт подання проєкту рішення.

Суб'єктом подання даного проєкту рішення є Київський міський голова.

10. Доповідач на пленарному засіданні.

Відповідальним за представлення та супроводження проєкту рішення на всіх стадіях розгляду є начальник відділу культури Печерської районної в місті Києві державної адміністрації Маринич Діана Василівна (тел. 066 750 29 63).

Заступник голови Київської
міської державної адміністрації Ганна СТАРОСТЕНКО

п.15
08/231-1182/ПР
22.09.2023

КИЇВСЬКА МІСЬКА РАДА

II СЕСІЯ IX СКЛИКАННЯ

_____№_____

ПРОЄКТ

Про внесення змін до Положення про Департамент захисту довкілля та адаптації до зміни клімату виконавчого органу Київської міської ради (Київської міської державної адміністрації)

Відповідно до законів України «Про місцеве самоврядування в Україні», «Про столицю України – місто-герой Київ», «Про державну реєстрацію юридичних осіб, фізичних осіб – підприємців та громадських формувань», «Про державну службу», «Про благоустрій населених пунктів», «Про охорону навколишнього природного середовища», «Про оцінку впливу на довкілля», «Про стратегічну екологічну оцінку», «Про землеустрій», «Про природно-заповідний фонд України», Київська міська рада

ВИРІШИЛА:

1. Внести зміни до Положення про Департамент захисту довкілля та адаптації до зміни клімату виконавчого органу Київської міської ради (Київської міської державної адміністрації), затвердженого рішенням Київської міської ради від 18 травня 2023 року № 6334/6375, виклавши його в новій редакції, що додається.

2. Департаменту захисту довкілля та адаптації до зміни клімату виконавчого органу Київської міської ради (Київської міської державної адміністрації) забезпечити державну реєстрацію змін до Положення про Департамент захисту довкілля та адаптації до зміни клімату виконавчого органу Київської міської ради (Київської міської державної адміністрації) в установленому порядку.

3. Контроль за виконанням цього рішення покласти на постійну комісію Київської міської ради з питань екологічної політики та постійну комісію Київської міської ради з питань регламенту, депутатської етики та запобігання корупції.

Київський міський голова **Віталій КЛИЧКО**

ЗАТВЕРДЖЕНО
Рішення Київської міської ради
від 18 травня 2023 року № 6334/6375
(у редакції рішення Київської міської ради
від _____ №_____)

ПОЛОЖЕННЯ
ПРО ДЕПАРТАМЕНТ ЗАХИСТУ ДОВКІЛЛЯ ТА АДАПТАЦІЇ ДО ЗМІНИ КЛІМАТУ ВИКОНАВЧОГО ОРГАНУ КИЇВСЬКОЇ МІСЬКОЇ РАДИ (КИЇВСЬКОЇ МІСЬКОЇ ДЕРЖАВНОЇ АДМІНІСТРАЦІЇ)

(ідентифікаційний номер 41819431)

(нова редакція)

Київ – 2023

1. Департамент захисту довкілля та адаптації до зміни клімату виконавчого органу Київської міської ради (Київської міської державної адміністрації) (далі - Департамент) є структурним підрозділом виконавчого органу Київської міської ради (Київської міської державної адміністрації), утворений відповідно до Закону України «Про місцеве самоврядування в Україні»рішенням Київської міської ради від 08 грудня 2016 року № 544/1548 «Про деякі питання діяльності виконавчого органу Київської міської ради (Київської міської державної адміністрації)»шляхом виділу управління екології та природних ресурсів з Департаменту міського благоустрою виконавчого органу Київської міської ради (Київської міської державної адміністрації).

Департамент є правонаступником у частині відповідного майна, прав та обов'язків Департаменту міського благоустрою виконавчого органу Київської міської ради (Київської міської державної адміністрації).

2. Департамент підзвітний та підконтрольний Київській міській раді, підпорядковується Київському міському голові, входить до структури виконавчого органу Київської міської ради (Київської міської державної адміністрації), виконує функції органу місцевого самоврядування та у визначених законодавством України випадках виконує функції державної виконавчої влади.

Під час виконання функцій державної виконавчої влади Департамент взаємодіє з Міністерством захисту довкілля та природних ресурсів України.

3. Департамент у своїй діяльності керується Конституцією України та законами України, постановами Верховної Ради України, актами Президента України та Кабінету Міністрів України, наказами міністерств, інших центральних органів виконавчої влади, рішеннями Київської міської ради, розпорядженнями Київського міського голови і виконавчого органу Київської міської ради (Київської міської державної адміністрації), іншими нормативно-правовими актами, а також цим Положенням.

4. Основними завданням Департаменту є:

4.1. Забезпечення реалізації державної політики у сферах охорони навколишнього природного середовища, раціонального використання, відтворення та охорони природних ресурсів (земля, поверхневі та підземні води, атмосферне повітря, ліси, тваринний і рослинний світ), захисту тварин від жорстокого поводження на території міста Києва, управління відходами (крім управління радіоактивними відходами), пестицидами та агрохімікатами, екологічної безпеки, заповідної справи, формування, збереження та використання екологічної мережі, адаптації до зміни клімату і виконання вимог Рамкової конвенції ООН про зміну клімату, Кіотського протоколу до неї та Паризької угоди.

4.2. Здійснення регулювання у сферах охорони навколишнього природного середовища, забезпечення екологічної безпеки, у сфері управління відходами (крім управління радіоактивними відходами), пестицидами та агрохімікатами, організації, охорони і використання територій та об'єктів природно-заповідного фонду України на території міста Києва, формування, збереження та використання екологічної мережі.

4.3. Інформування населення, підприємств, установ і організацій через засоби масової інформації та шляхом оприлюднення інформації на Єдиному

вебпорталі територіальної громади міста Києва про стан навколишнього природного середовища на території міста Києва.

5. Департамент відповідно до покладених на нього завдань виконує такі функції:

5.1. Організовує виконання Конституції та законів України, постанов Верховної Ради України, актів Президента України, Кабінету Міністрів України, наказів міністерств, інших центральних органів виконавчої влади, рішень Київської міської ради, розпоряджень Київського міського голови і виконавчого органу Київської міської ради (Київської міської державної адміністрації) та здійснює контроль у межах компетенції за їх реалізацією.

5.2. Здійснює оцінку ризиків та вразливості міста Києва до зміни клімату.

5.3. Забезпечує розроблення стратегії адаптації до зміни клімату та надає пропозиції щодо включення питань адаптації до зміни клімату до програм економічного і соціального розвитку міста Києва, до Стратегії розвитку міста Києва та планів заходів з їх реалізації.

5.4. Забезпечує підготовку та виконання пілотних проєктів з розроблення і виконання місцевих планів з адаптації до зміни клімату на території міста Києва.

5.5. Забезпечує в межах своїх повноважень виконання вимог Рамкової конвенції ООН про зміну клімату, Кіотського протоколу до неї та Паризької угоди, зокрема з питань адаптації та підвищення опірності до зміни клімату в місті Києві.

5.6. Забезпечує реалізацію рішень Київської міської ради у сфері охорони навколишнього природного середовища.

5.7. Бере участь у межах компетенції у розробленні пропозицій до проєктів державних, галузевих, міських цільових програм.

5.8. Розробляє проєкти міських цільових програм та забезпечує їх виконання.

5.9. Бере участь у підготовці проєктів програм економічного і соціального розвитку м. Києва.

5.10. Затверджує за поданням Міністерства захисту довкілля та природних ресурсів України для підприємств, установ і організацій ліміти використання природних ресурсів (крім природних ресурсів загальнодержавного значення), скидів забруднюючих речовин у навколишнє природне середовище (крім скидів, що призводять до забруднення природних ресурсів загальнодержавного значення, навколишнього природного середовища за межами відповідної території).

5.11. Затверджує для підприємств, установ та організацій ліміти використання природних ресурсів, за винятком ресурсів загальнодержавного значення, ліміти скидів забруднюючих речовин у навколишнє природне середовище, за винятком скидів, що призводять до забруднення природних ресурсів загальнодержавного значення або навколишнього природного середовища за межами міста Києва.

5.12. Розробляє проєкт Переліку природоохоронних заходів у місті Києві, що фінансуватимуться за рахунок Київського міського фонду охорони навколишнього природного середовища на поточний рік, за погодженням з

постійною комісією Київської міської ради з питань екологічної політики і подає на розгляд сесії Київської міської ради в установленому порядку.

5.13. Розробляє проєкт розпорядження виконавчого органу Київської міської ради (Київської міської державної адміністрації) щодо затвердження розподілу коштів міського природоохоронного фонду для фінансування Переліку природоохоронних заходів у місті Києві, що фінансуватимуться за рахунок коштів Київського міського фонду охорони навколишнього природного середовища на поточний рік, та забезпечує його погодження в установленому порядку.

5.14. Погоджує поточні та перспективні плани роботи підприємств, установ та організацій міста Києва з питань охорони навколишнього природного середовища і використання природних ресурсів.

5.15. Забезпечує систематичне та оперативне інформування населення, підприємств, установ, організацій та громадян про стан навколишнього природного середовища у місті Києві.

5.16. Забезпечує щорічне інформування Київської міської ради та населення про стан навколишнього природного середовища на території міста Києва.

5.17. Бере участь в організації екологічної освіти та екологічного виховання громадян.

5.18. Бере участь у проведенні моніторингу стану навколишнього природного середовища у визначеному законодавством порядку в місті Києві.

5.19. Здійснює підготовку та забезпечує подання в установленому порядку проєктів рішень Київської міської ради про надання у користування надр для розробки родовищ корисних копалин місцевого значення.

5.20. Попередньо погоджує спеціальні дозволи про надання надр у користування для видобування підземних вод (крім мінеральних) і розробки родовищ торфу.

5.21. Здійснює підготовку та забезпечує подання в установленому порядку проєктів рішень Київської міської ради в порядку, передбаченому законодавством України, щодо позбавлення землевласників і землекористувачів права видобування корисних копалин місцевого значення, торфу і прісних підземних вод та права користування надрами для господарських і побутових потреб у разі порушення ними порядку і умов користування надрами на наданих їм у власність або користування земельних ділянках.

5.22. Здійснює погодження та підготовку і забезпечує подання проєктів рішень Київської міської ради щодо погодження видобування корисних копалин місцевого значення і торфу із застосуванням спеціальних технічних засобів, які можуть призвести до небажаних змін навколишнього природного середовища.

5.23. Здійснює підготовку та забезпечує подання проєктів рішень Київської міської ради щодо погодження забудови площ залягання корисних копалин місцевого значення, а також розміщення на ділянках їх залягання підземних споруд, не пов'язаних з видобуванням корисних копалин.

5.24. Погоджує проєкти землеустрою щодо організації і встановлення меж територій природно-заповідного фонду та іншого природоохоронного

призначення, оздоровчого, рекреаційного, історико-культурного, лісогосподарського призначення, земель водного фонду та водоохоронних зон, обмежень у використанні земель та їх режимоутворюючих об'єктів (у разі наявності територій чи об'єктів природно-заповідного фонду місцевого значення).

5.25. Погоджує проєкти землеустрою щодо впорядкування території для містобудівних потреб у разі наявності територій та об'єктів природно-заповідного фонду, їх охоронних зон, земель, зарезервованих для заповідання, прибережних захисних смуг, інших територій екологічної мережі.

5.26. Погоджує проєкти землеустрою щодо впорядкування території міста Києва у разі наявності територій та об'єктів природно-заповідного фонду, їх охоронних зон, земель, зарезервованих для заповідання, або прибережних захисних смуг, інших територій екологічної мережі.

5.27. Погоджує робочі проєкти, що передбачають здійснення заходів на земельних ділянках державної та комунальної власності, розташованих на територіях чи об'єктах природно-заповідного фонду, їх охоронних зонах, землях, зарезервованих для заповідання, прибережних захисних смугах, інших територіях екологічної мережі.

5.28. Погоджує технічну документацію із землеустрою щодо резервування цінних для заповідання територій та об'єктів.

5.29. Погоджує проєкти водоохоронних зон.

5.30. Розробляє проєкти розпоряджень виконавчого органу Київської міської ради (Київської міської державної адміністрації) з питань надання дозволу на зрошення сільськогосподарських угідь стічними водами.

5.31. Погоджує ліміти споживання питної води для промислових потреб з комунальних і відомчих господарсько-питних водопроводів і забезпечує підготовку та подання в установленому порядку проєктів рішень Київської міської ради щодо встановлення цих лімітів.

5.32. Розробляє проєкти розпоряджень виконавчого органу Київської міської ради (Київської міської державної адміністрації) про встановлення умов скидання шахтних, кар'єрних і рудникових вод у водні об'єкти та повернення супутньо-пластових вод нафтогазових родовищ до підземних горизонтів підприємствам, установам і організаціям, які відкачують ці води для запобігання затоплення шахт, кар'єрів та рудників під час видобування корисних копалин.

5.33. Готує проєкти розпоряджень виконавчого органу Київської міської ради (Київської міської державної адміністрації) про встановлення умов скидання дренажних вод у водні об'єкти підприємствам, установам і організаціям, які експлуатують дренажні системи для ліквідації підтоплення, заболочення чи вторинного засолення зрошуваних земель.

5.34. Погоджує індивідуальні регламенти скидання промислових забруднених стічних чи шахтних, кар'єрних, рудникових вод у поверхневі водні об'єкти підприємствам, установам і організаціям, що мають накопичувачі промислових забруднених стічних чи шахтних, кар'єрних, рудникових вод.

5.35. Погоджує створення на річках та у їх басейнах штучних водойм та водопідпірних споруд, що впливають на природний стік поверхневих і стан підземних вод, та забезпечує розробку та подання в установленому порядку

проєктів рішень Київської міської ради щодо надання дозволу на створення на річках та у їх басейнах штучних водойм та водопідпірних споруд, що впливають на природний стік поверхневих і стан підземних вод.

5.36. Погоджує проєкти проведення на землях водного фонду робіт, пов'язаних з будівництвом гідротехнічних, лінійних та гідрометричних споруд, інженерно-технічних і фортифікаційних споруд, огорож, поглибленням дна для забезпечення судноплавства, у тому числі експлуатаційне, днопоглиблення (роботи, що проводяться з метою підтримання заданих навігаційних габаритів внутрішніх водних шляхів, видобуванням корисних копалин (крім піску, гальки і гравію в руслах малих та гірських річок)), розчисткою русел річок, каналів і дна водойм, прокладанням кабелів, трубопроводів, інших комунікацій, а також бурових та геологорозвідувальних робіт.

5.37. Погоджує в окремих випадках добування у водоохоронній зоні піску і гравію за межами земель водного фонду на сухій частині заплави, у праруслах річок.

5.38. Погоджує проєкти встановлення розміру смуг відведення та режиму користування ними відповідно до законодавства.

5.39. Погоджує межі зон санітарної охорони водних об'єктів на території міста Києва.

5.40. Забезпечує вжиття заходів у межах компетенції щодо охорони підземних вод від вичерпання і забруднення у разі надходження в установленому порядку повідомлення щодо розкриття водоносних горизонтів з підземною водою питної якості від осіб, які проводять бурові, гірничі та інші роботи, пов'язані з пошуками, розвідкою, експлуатацією родовищ корисних копалин.

5.41. Вносить подання Київській міській раді щодо додаткового встановлення відповідно до закону переліку забруднюючих речовин, за якими здійснюється регулювання їх викидів на території міста Києва, з урахуванням особливостей екологічної ситуації у місті Києві.

5.42. Вносить подання Київській міській раді щодо затвердження відповідно до закону програми оздоровлення атмосферного повітря, здійснення заходів щодо зменшення забруднення атмосферного повітря у разі перевищення нормативів екологічної безпеки.

5.43. Видає (відмовляє у видачі, анулює, переоформляє) дозволи на викиди забруднюючих речовин у атмосферне повітря стаціонарними джерелами суб'єктам господарювання, об'єкти яких належать до другої або третьої групи.

5.44. Установлює тривалість кожного етапу та потрібне зменшення обсягів викидів забруднюючих речовин на кожному етапі під час поетапного зниження викидів забруднювальних речовин підприємствами, установами, організаціями та громадянами - суб'єктами підприємницької діяльності, якщо за результатами спостережень за станом атмосферного повітря або розрахунковими даними встановлено зони, де внаслідок причин об'єктивного характеру встановлено перевищення нормативів екологічної безпеки.

5.45. Видає у виняткових випадках дозволи на викиди забруднюючих речовин, для яких не встановлено відповідних нормативів екологічної безпеки, суб'єктам господарювання, об'єкти яких належать до другої або третьої групи.

5.46. Надає висновки щодо можливості видачі дозволів на провадження діяльності, пов'язаної зі штучними змінами стану атмосфери та атмосферних явищ у господарських цілях.

5.47. Визначає розрахунковим методом та встановлення величин фонових концентрацій забруднюючих речовин в атмосферному повітрі для організацій та підприємств в установленому порядку.

5.48. Здійснює функції органу управління якістю атмосферного повітря в місті Києві.

5.49. Здійснює в межах компетенції контроль у сфері охорони атмосферного повітря на території міста Києва.

5.50. Погоджує в установленому порядку надання лісів у постійне користування.

5.51. Здійснює підготовку проєкту розпорядження виконавчого органу Київської міської ради (Київської міської державної адміністрації) щодо погодження ліміту використання лісових ресурсів під час заготівлі другорядних лісових матеріалів та здійснення побічних лісових користувань.

5.52. Установлює ліміти використання лісових ресурсів під час заготівлі другорядних лісових матеріалів та здійснення побічних лісових користувань.

5.53. Здійснює підготовку проєкту розпорядження виконавчого органу Київської міської ради (Київської міської державної адміністрації) щодо погодження максимальних норм безоплатного збору дикорослих трав'яних рослин, квітів, ягід, горіхів, грибів тощо.

5.54. Установлює максимальні норми безоплатного збору дикорослих трав'яних рослин, квітів, ягід, горіхів, грибів тощо.

5.55. Погоджує виділення особливо захисних лісових ділянок.

5.56. Розробляє проєкти розпоряджень виконавчого органу Київської міської ради (Київської міської державної адміністрації) про повну або часткову заборону застосування окремих видів і способів рубок в особливо захисних лісових ділянках.

5.57. Розробляє проєкти розпоряджень виконавчого органу Київської міської ради (Київської міської державної адміністрації) щодо вирубування дерев і чагарників у разі зміни цільового призначення земельних лісових ділянок з метою їх використання в цілях, не пов'язаних з веденням лісового господарства.

5.58. Погоджує переведення земельних лісових ділянок до нелісових земель у цілях, не пов'язаних з веденням лісового господарства.

5.59. Бере участь у роботі комісії з обстеження насаджень на предмет визначення доцільності призначення суцільної санітарної рубки в межах територій природно-заповідного фонду.

5.60. Забезпечує реалізацію державної політики у сфері охорони, використання і відтворення тваринного світу.

5.61. Погоджує в установленому порядку питання щодо надання в користування мисливських угідь та рибогосподарських водних об'єктів.

5.62. Здійснює підготовку проєктів рішень Київської міської ради про надання в користування мисливських угідь та рибогосподарських водних об'єктів.

5.63. Забезпечує організацію та здійснення заходів щодо охорони тваринного світу та поліпшення середовища його існування.

5.64. Надає пропозиції виконавчому органу Київської міської ради (Київській міській державній адміністрації) щодо заходів з регулювання чисельності диких тварин та готує відповідний проєкт розпорядження виконавчого органу Київської міської ради (Київської міської державної адміністрації) щодо порядку проведення відповідних заходів.

5.65. Розробляє проєкти розпоряджень виконавчого органу Київської міської ради (Київської міської державної адміністрації) про надання дозволу на проведення селекційного відбору чи меліоративного відлову у випадках, коли дикі тварини, які зазнають лиха, не можуть бути збережені.

5.66. Розробляє проєкти розпоряджень виконавчого органу Київської міської ради (Київської міської державної адміністрації) щодо визначення окремих територій міста Києва, на яких обмежується або забороняється застосування пестицидів і агрохімікатів, з метою запобігання загибелі тварин і погіршенню середовища їх існування.

5.67. Здійснює в межах компетенції контроль у галузі охорони, використання і відтворення тваринного світу.

5.68. Здійснює управління у сфері захисту тварин у місті Києві.

5.69. Організовує та здійснює заходи щодо захисту тварин від жорстокого поводження.

5.70. Здійснює підготовку та забезпечує подання в установленому порядку проєктів рішень Київської міської ради щодо затвердження Переліку видів рослин, що підлягають особливій охороні на території міста Києва та не занесені до Червоної книги України, але є рідкісними або такими, що перебувають під загрозою зникнення на території міста Києва та положення про нього.

5.71. Бере участь у розробленні загальнодержавних програм раціонального використання відходів і вжиття необхідних заходів для запровадження маловідходних та енергозберігаючих технологій.

5.72. Розробляє в межах компетенції та бере участь у виконанні місцевих програм управління відходами, а також забезпечення реалізації загальнодержавних програм.

5.73. У межах компетенції координує та сприяє розвитку підприємницької діяльності у сфері управління відходами.

5.74. Забезпечує облік несанкціонованих сміттєзвалищ та відходів, власник яких не встановлений, та ліквідацію несанкціонованих сміттєзвалищ.

5.75. Забезпечує реалізацію державної політики у сфері заповідної справи, здійснює управління та регулювання у сфері охорони і використання територій та об'єктів природно-заповідного фонду України на території міста Києва.

5.76. Забезпечує реалізацію повноважень Київською міською радою та виконавчим органом Київської міської ради (Київською міською державною адміністрацією) з питань спеціального використання природних ресурсів у межах територій та об'єктів природно-заповідного фонду.

5.77. Розглядає та затверджує ліміти на використання природних ресурсів у межах територій та об'єктів природно-заповідного фонду місцевого значення (крім корисних копалин).

5.78. Забезпечує затвердження положень про території та об'єкти природно-заповідного фонду місцевого значення.

5.79. Здійснює підготовку і забезпечує подання клопотань про створення чи оголошення територій та об'єктів природно-заповідного фонду загальнодержавного значення.

5.80. Попередньо розглядає клопотання про необхідність створення чи оголошення територій та об'єктів природно-заповідного фонду місцевого значення.

5.81. Забезпечує у разі схвалення клопотань про створення чи оголошення територій та об'єктів природно-заповідного фонду їх погодження з власниками та первинними користувачами природних ресурсів у межах територій, рекомендованих для заповідання.

5.82. Забезпечує розроблення проєктів створення регіональних ландшафтних парків, заповідних урочищ, а також заказників, пам'яток природи та парків-пам'яток садово-паркового мистецтва місцевого значення.

5.83. Забезпечує підготовку і подання в установленому порядку проєктів рішень Київської міської ради про організацію чи оголошення територій та об'єктів природно-заповідного фонду місцевого значення.

5.84. Здійснює оформлення охоронних зобов'язань підприємствам, установам, організаціям і громадянам на території та об'єкти природно-заповідного фонду або їх частини, що створюються чи оголошуються без вилучення земельних ділянок, що вони займають.

5.85. Забезпечує в межах компетенції вжиття заходів, необхідних для ведення Державного кадастру територій та об'єктів природно-заповідного фонду, розміщених у межах / на території міста Києва.

5.86. Погоджує проєкти організації територій ботанічних садів місцевого значення.

5.87. Погоджує проєкти зонування та організації територій зоологічних парків місцевого значення.

5.88. Погоджує проєкти утримання та реконструкції парків-пам'яток садово-паркового мистецтва місцевого значення.

5.89. Бере участь у формуванні та реалізації політики щодо озеленення територій міста Києва.

5.90. Видає наказ про видалення зелених насаджень або наказ про відмову у видаленні зелених насаджень у встановленому порядку.

5.91. Видає ордери на видалення зелених насаджень.

5.92. Затверджує склад постійно діючої комісії з питань визначення стану зелених насаджень та їх відновної вартості.

5.93. Бере участь у роботі постійно діючої комісії з питань визначення стану зелених насаджень та їх відновної вартості.

5.94. Здійснює спільно з Київським комунальним об'єднанням зеленого будівництва та експлуатації зелених насаджень міста "Київзеленбуд" контроль за станом виконання охоронного договору на зелені насадження.

5.95. Надає зауваження і пропозиції до заяви про визначення обсягу стратегічної екологічної оцінки проєкту документа державного планування місцевого рівня.

5.96. Надає зауваження і пропозиції до проєкту документа державного планування та звіту про стратегічну екологічну оцінку.

5.97. Забезпечує інформування та участь громадськості під час проведення стратегічної екологічної оцінки у випадках, передбачених Законом України «Про стратегічну екологічну оцінку».

5.98. Залучає інші органи виконавчої влади або органи місцевого самоврядування, спеціалістів і науковців до консультацій, що проводяться відповідно до Закону України «Про стратегічну екологічну оцінку».

5.99. Вносить та обробляє дані в Єдиному Реєстрі з оцінки впливу на довкілля відповідно до повноважень.

5.100. Надає умови щодо обсягу досліджень та рівня деталізації інформації, що підлягає включенню до звіту з оцінки впливу на довкілля.

5.101. Розглядає звіт з оцінки впливу на довкілля.

5.102. Забезпечує громадське обговорення у процесі здійснення оцінки впливу на довкілля.

5.103. Забезпечує у процесі оцінки впливу на довкілля підготовку звіту про громадське обговорення.

5.104. Видає висновок з оцінки впливу на довкілля.

5.105. Здійснює в межах компетенції державне управління у сфері формування, збереження та використання екомережі на території міста Києва.

5.106. Забезпечує розроблення та виконання місцевих схем та програм розвитку екомережі, проведення потрібних для цього наукових досліджень.

5.107. Погоджує місцеві схеми формування екомережі міста Києва та забезпечує підготовку та подання в установленому порядку проєктів рішень Київської міської ради щодо затвердження цих схем.

5.108. Складає переліки територій та об'єктів екологічної мережі міста Києва, готує і подає проєкти розпоряджень виконавчого органу Київської міської ради (Київської міської державної адміністрації) щодо включення територій та об'єктів екологічної мережі міста Києва до відповідних переліків.

5.109. Забезпечує інформування населення через засоби масової інформації про розроблення схем екомережі міста Києва.

5.110. Здійснює в межах компетенції контроль за формуванням, збереженням та використанням екомережі на території міста Києва.

5.111. Готує та подає в установленому порядку екологічний паспорт міста Києва Міністерству захисту довкілля та природних ресурсів України.

5.112. Вносить пропозиції до проєкту бюджету міста Києва та Програми економічного і соціального розвитку міста Києва з питань, що належать до компетенції Департаменту.

5.113. Забезпечує ефективне і цільове використання відповідних бюджетних коштів.

5.114. Бере участь у підготовці заходів щодо регіонального розвитку.

5.115. Здійснює в межах компетенції координацію діяльності підприємств, установ та організацій, розташованих на території міста Києва, незалежно від форм власності та підпорядкування.

5.116. Забезпечує взаємодію та обмін інформацією про стан довкілля з органами державної влади та органами місцевого самоврядування у сфері охорони навколишнього природного середовища, раціонального використання,

відтворення і охорони природних ресурсів на принципах результативності, ефективності, прозорості, відкритості, доступності, довіри та підзвітності.

5.117. Забезпечує підвищення рівня поінформованості населення шляхом інформування через місцеві ЗМІ пріоритетів у сфері охорони навколишнього природного середовища та реалізації заходів з охорони навколишнього природного середовища та поліпшення екологічної ситуації на території міста Києва.

5.118. Організовує виконання науково-дослідних та інших робіт з питань охорони довкілля.

5.119. Забезпечує організацію природоохоронних та еколого-освітніх заходів із залученням громадськості та громад на місцевому рівні на підтримку загальнодержавних акцій у межах природоохоронних територій та інші.

5.120. Розробляє проєкти рішень Київської міської ради, розпоряджень Київського міського голови та виконавчого органу Київської міської ради (Київської міської державної адміністрації), проєкти нормативно-правових актів з питань охорони навколишнього природного середовища у визначених законодавством випадках.

5.121. Бере участь у межах компетенції у погодженні проєктів нормативно-правових актів, розроблених іншими органами виконавчої влади.

5.122. Бере участь у межах компетенції у розробленні проєктів рішень Київської міської ради, розпоряджень Київського міського голови та виконавчого органу Київської міської ради (Київської міської державної адміністрації), проєктів нормативно-правових актів, головними розробниками яких є інші структурні підрозділи виконавчого органу Київської міської ради (Київської міської державної адміністрації).

5.123. Готує пропозиції щодо вдосконалення нормативно-правових актів з питань, що належать до його компетенції, і вносить їх в установленому порядку на розгляд виконавчого органу Київської міської ради (Київської міської державної адміністрації).

5.124. Вносить виконавчому органу Київської міської ради (Київській міській державній адміністрації) пропозиції щодо створення комунальних підприємств, установ, організацій, комунальних об'єднань, включення підприємств до комунальних об'єднань, виходу підприємств з комунальних об'єднань, а також щодо припинення комунальних підприємств, установ, організацій, комунальних об'єднань, що підпорядковані Департаменту.

5.125. Погоджує в межах компетенції фінансові плани комунальних підприємств, установ, організацій, комунальних об'єднань, корпорацій, що підпорядковані Департаменту.

5.126. Здійснює моніторинг проблемних питань реалізації державної політики у сфері охорони навколишнього природного середовища, раціонального використання, відтворення і охорони природних ресурсів, готує та подає пропозиції щодо їх врегулювання виконавчому органу Київської міської ради (Київській міській державній адміністрації).

5.127. Розглядає в установленому законодавством порядку звернення громадян.

5.128. Опрацьовує запити й звернення народних депутатів України та депутатів Київської міської ради.

5.129. Забезпечує доступ до публічної інформації, розпорядником якої є Департамент.

5.130. У межах своїх повноважень готує (бере участь у підготовці) проєкти угод, договорів, меморандумів, протоколів зустрічей делегацій і робочих груп.

5.131. Здійснює публічні закупівлі товарів, робіт і послуг за бюджетні кошти, необхідні для виконання своїх завдань в установленому порядку.

5.132. Бере участь у підготовці звітів Київського міського голови для їх розгляду на сесії Київської міської ради.

5.133. Готує самостійно або разом з іншими структурними підрозділами виконавчого органу Київської міської ради (Київської міської державної адміністрації) інформаційні, аналітичні матеріали та статистичну звітність для подання Київському міському голові.

5.134. Забезпечує у межах своїх повноважень виконання завдань мобілізаційної підготовки, цивільного захисту населення, дотримання вимог законодавства з охорони праці, пожежної безпеки.

5.135. Організовує роботу з укомплектування, зберігання, обліку та використання архівних документів.

5.136. Забезпечує громадянам вільний доступ до інформації про стан довкілля, існуючі екологічні ризики для безпечної життєдіяльності, зокрема в електронному вигляді із застосуванням телекомунікаційних технологій та глобальних інформаційних мереж у рамках впровадження механізмів електронного урядування та електронної демократії.

5.137. Бере участь у вирішенні відповідно до законодавства колективних трудових спорів (конфліктів).

5.138. Забезпечує здійснення заходів щодо запобігання та протидії корупції.

5.139. Забезпечує захист персональних даних.

5.140. Надає в межах компетенції в установленому законом порядку адміністративні послуги.

5.141. Надає інформацію про обмеження у використанні земель, додержання режиму охорони та використання відповідної території та вимоги природоохоронного законодавства щодо земель природно-заповідного та іншого природоохоронного призначення, земельних ділянок, розташованих на території чи в межах об'єкта природно-заповідного фонду, його охоронної зони, земель, зарезервованих для заповідання, або в межах прибережної захисної смуги.

5.142. Здійснює інші передбачені законом повноваження.

6. Департамент у межах своєї компетенції має право:

6.1. Скликати в установленому порядку наради, проводити семінари та конференції з питань, що належать до його компетенції.

6.2. Залучати до виконання окремих робіт, участі у вивченні окремих питань спеціалістів, фахівців інших структурних підрозділів виконавчого органу Київської міської ради (Київської міської державної адміністрації), районних в місті Києві державних адміністрацій, підприємств, установ та організацій (за погодженням з їх керівниками), представників громадських об'єднань (за згодою).

6.3. Отримувати в установленому законодавством порядку від інших структурних підрозділів виконавчого органу Київської міської ради (Київської міської державної адміністрації), районних в місті Києві державних адміністрацій, органів місцевого самоврядування, підприємств, установ та організацій незалежно від форми власності та їх посадових осіб інформацію, документи та інші матеріали, потрібні для виконання покладених на нього завдань.

6.4. Користуватися у встановленому порядку інформаційними базами органів виконавчої влади, системами зв'язку і комунікацій, мережами спеціального зв'язку та іншими технічними засобами.

6.5. Здійснювати контроль та координацію діяльності підприємств, установ, організацій (об'єднань) територіальної громади міста Києва, підпорядкованих Департаменту.

6.6. Вносити в установленому порядку пропозиції щодо удосконалення роботи виконавчого органу Київської міської ради (Київської міської державної адміністрації) у сфері охорони навколишнього природного середовища.

6.7. Подавати відповідно до законодавства правоохоронним та контролюючим органам інформацію про правопорушення.

6.8. За дорученням представляти інтереси Київського міського голови, Київської міської ради та виконавчого органу Київської міської ради (Київської міської державної адміністрації) в органах державної влади, органах місцевого самоврядування, у підприємствах, установах, організаціях з питань, що належать до компетенції Департаменту.

6.9. Здійснювати представництво (самопредставництво) інтересів Київського міського голови, Київської міської ради, виконавчого органу Київської міської ради (Київської міської державної, адміністрації), Департаменту, їх посадових осіб у судах України на всіх стадіях судового процесу через посадових осіб юридичної служби Департаменту, які без окремого доручення беруть участь у справі з усіма правами, крім відмови від позову, визнання позову, укладення мирової угоди, що надані законодавством про адміністративне, господарське, цивільне судочинство, Кодексу України з процедур банкрутства, та на стадії примусового виконання рішень судів позивачу, відповідачу, третій особі, учаснику судового провадження, учаснику виконавчого провадження, стягувачу, боржнику, представнику.

6.10. Взаємодіяти з державними та міжнародними організаціями й установами, брати участь у національних і міжнародних конференціях, семінарах, засіданнях з питань, що належать до повноважень Департаменту.

6.11. Брати участь у роботі консультативно-дорадчих органів, утворених Київською міською радою та виконавчим органом Київської міської ради (Київською міською державною адміністрацією).

6.12. Набувати інших прав відповідно до законодавства України.

7. Департамент в установленому законодавством порядку та в межах повноважень взаємодіє з іншими структурними підрозділами виконавчого органу Київської міської ради (Київської міської державної адміністрації), органами місцевого самоврядування, територіальними органами міністерств, інших центральних органів виконавчої влади, районними в місті Києві державними адміністраціями, а також підприємствами, установами та

організаціями з метою створення умов для провадження послідовної та узгодженої діяльності щодо строків, періодичності одержання і передачі інформації, потрібної для належного виконання покладених на нього завдань та здійснення запланованих заходів.

8. Департамент очолює директор, якого призначає на посаду і звільняє з посади Київський міський голова відповідно до законодавства України.

9. Директор Департаменту:

9.1. Здійснює керівництво Департаментом, несе персональну відповідальність за організацію та результати його діяльності, сприяє створенню належних умов праці в Департаменті.

9.2. Вживає заходів для удосконалення організації та підвищення ефективності роботи Департаменту.

9.3. Забезпечує подання на затвердження в установленому порядку Положення про Департамент.

9.4. Затверджує положення про структурні підрозділи Департаменту, посадові інструкції працівників та розподіляє обов'язки між ними.

9.5. Подає на затвердження Київському міському голові проєкти кошторису та штатного розпису Департаменту в межах визначеної граничної чисельності та фонду оплати праці його працівників.

9.6. Видає у межах своїх повноважень накази, організовує контроль за їх виконанням.

Накази директора Департаменту, які містять одну або більше норм, що зачіпають права, свободи, законні інтереси і стосуються обов'язків громадян та юридичних осіб, установлюють новий або змінюють, доповнюють чи скасовують організаційно-правовий механізм їх реалізації, або мають міжвідомчий характер, тобто є обов'язковими для інших органів виконавчої влади та органів місцевого самоврядування, а також юридичних осіб, що не належать до сфери управління Департаменту, підлягають державній реєстрації у встановленому порядку.

Накази директора Департаменту, які є регуляторними актами, розробляються, розглядаються, приймаються та оприлюднюються у порядку, встановленому законодавством України.

9.7. Розпоряджається коштами в межах затвердженого Київським міським головою кошторису Департаменту та несе персональну відповідальність за їх цільове використання.

9.8. Застосовує до працівників Департаменту заходи заохочення та накладає дисциплінарні стягнення.

9.9. Планує роботу Департаменту, вносить пропозиції щодо формування планів роботи виконавчого органу Київської міської ради (Київської міської державної адміністрації).

9.10. Відповідає за підготовку, своєчасне погодження та укладення контрактів з керівниками підприємств, установ, організацій (об'єднань) територіальної громади міста Києва, підпорядкованих Департаменту. Здійснює аналіз виконання умов та показників укладених контрактів з керівниками цих підприємств, установ, організацій (об'єднань), забезпечує своєчасне продовження та розірвання контрактів.

9.11. Вносить на ім'я Київського міського голови в установленому порядку подання про розірвання контрактів з керівниками комунальних підприємств, підпорядкованих Департаменту.

9.12. Діє від імені Департаменту без доручення, представляє Департамент у взаємовідносинах з іншими структурними підрозділами виконавчого органу Київської міської ради (Київської міської державної адміністрації), з міністерствами, іншими центральними органами виконавчої влади, органами місцевого самоврядування, районними в місті Києві державними адміністраціями, підприємствами, установами і організаціями незалежно від форми власності в Україні та за її межами, укладає від імені Департаменту договори (угоди), видає довіреності та надає відповідні доручення.

9.13. Може входити до складу Колегії виконавчого органу Київської міської ради (Київської міської державної адміністрації).

9.14. Вносить пропозиції щодо розгляду на засіданнях Колегії виконавчого органу Київської міської ради (Київської міської державної адміністрації) питань, що належать до компетенції Департаменту, та розробляє проєкти відповідних рішень.

9.15. Може брати участь у пленарних засіданнях Київської міської ради.

9.16. Проводить особистий прийом громадян з питань, що належать до повноважень Департаменту.

9.17. Здійснює добір кадрів.

9.18. Організовує роботу з підвищення кваліфікації працівників Департаменту.

9.19. Звітує перед Київським міським головою про виконання покладених на Департамент завдань.

9.20. Звітує перед Київською міською радою в порядку, встановленому Регламентом Київської міської ради.

9.21. Забезпечує дотримання працівниками Департаменту правил внутрішнього трудового розпорядку та виконавської дисципліни.

9.22. Здійснює інші повноваження, визначені законом.

10. Директор Департаменту може мати першого заступника та заступників, які призначаються на посаду та звільняються з посади відповідно до законодавства України.

11. В Департаменті для вирішення питань, що належать до його компетенції, може утворюватися колегія як консультативно-дорадчий орган у складі директора Департаменту (голови колегії), заступників директора Департаменту, інших працівників Департаменту.

До складу колегії можуть входити депутати Київської міської ради (за згодою), керівники інших структурних підрозділів виконавчого органу Київської міської ради (Київської міської державної адміністрації), інших установ та громадських організацій.

Склад колегії затверджується наказом директора Департаменту.

Рішення колегії вводяться в дію наказами директора Департаменту.

12. Для розгляду наукових рекомендацій і пропозицій щодо реалізації основних напрямів діяльності Департаменту та вирішення інших питань у ньому можуть утворюватися консультативно-дорадчі органи.

Склад таких консультативно-дорадчих органів та положення про них затверджуються наказом директора Департаменту.

13. Департамент утримується за рахунок коштів бюджету міста Києва.

Гранична чисельність працівників Департаменту затверджується розпорядженням Київського міського голови.

Структура Департаменту затверджується розпорядженням Київського міського голови.

Штатний розпис та кошторис Департаменту затверджується Київським міським головою після попередньої експертизи, проведеної Департаментом фінансів виконавчого органу Київської міської ради (Київської міської державної адміністрації).

14. Майно Департаменту є комунальною власністю територіальної громади міста і закріплено за ним на праві оперативного управління.

Департамент має право виключно за згодою власника або уповноваженого ним органу відчужувати закріплене за ним майно, передавати у заставу нерухоме майно, обладнання, інвентар та інші цінності, а також списувати з балансу основні засоби в установленому порядку.

15. Департамент є юридичною особою публічного права, має самостійний баланс, рахунки в органах Державної казначейської служби України, печатку із зображенням Державного Герба України та своїм найменуванням, власні бланки.

16. Найменування Департаменту:

повне найменування українською, мовою: Департамент захисту довкілля та адаптації до зміни клімату виконавчого органу Київської міської ради (Київської міської державної адміністрації);

скорочене найменування українською мовою: Департамент захисту довкілля та адаптації до зміни клімату міста Києва;

повне найменування англійською мовою: Department of Environment and Adaptationto Climate Change executive Body of Kyiv City Council (Kyiv City State Administration);

скорочене найменування англійською мовою: Kyiv City Department of Environment and Adaptation to Climate Change.

Департамент за організаційно-правовою формою є органом місцевого самоврядування.

17. Департамент здійснює бухгалтерський облік результатів своєї діяльності й подає фінансову, статистичну та іншу звітність у порядку, встановленому законодавством України.

18. Припинення Департаменту здійснюється в установленому порядку за рішенням Київської міської ради.

Київський міський голова **Віталій КЛИЧКО**

ПОРІВНЯЛЬНА ТАБЛИЦЯ
до проєкту рішення Київської міської ради «Про внесення змін до Положення про Департамент захисту довкілля та адаптації до зміни клімату виконавчого органу Київської міської ради (Київської міської державної адміністрації) від 18 травня 2023 року № 6334/6375»

Зміст положення акта законодавства	Зміст відповідного положення проєкту акта
Положення про Департамент захисту довкілля та адаптації до зміни клімату виконавчого органу Київської міської ради (Київської міської державної адміністрації)	
4.1. Забезпечення реалізації державної політики у сферах охорони навколишнього природного середовища, раціонального використання, відтворення та охорони природних ресурсів (земля, поверхневі та підземні води, атмосферне повітря, ліси, тваринний і рослинний світ), **поводження з відходами** (крім **поводження з** радіоактивними відходами), пестицидами та агрохімікатами, екологічної безпеки, заповідної справи, формування, збереження та використання екологічної мережі, адаптації до зміни клімату і виконання вимог Рамкової конвенції ООН про зміну клімату, Кіотського протоколу до неї та Паризької угоди.	4.1. Забезпечення реалізації державної політики у сферах охорони навколишнього природного середовища, раціонального використання, відтворення та охорони природних ресурсів (земля, поверхневі та підземні води, атмосферне повітря, ліси, тваринний і рослинний світ), **захисту тварин від жорстокого поводження на території міста Києва, управління відходами** (крім **управління** радіоактивними відходами), пестицидами та агрохімікатами, екологічної безпеки, заповідної справи, формування, збереження та використання екологічної мережі, адаптації до зміни клімату і виконання вимог Рамкової конвенції ООН про зміну клімату, Кіотського протоколу до неї та Паризької угоди.
4.2. Здійснення регулювання у сферах охорони навколишнього природного середовища, забезпечення екологічної безпеки, у сфері **поводження з відходами** (крім **поводження з** радіоактивними відходами), пестицидами та агрохімікатами, організації, охорони і використання територій та об'єктів природно-заповідного фонду України на території міста Києва, формування, збереження та використання екологічної мережі.	4.2. Здійснення регулювання у сферах охорони навколишнього природного середовища, забезпечення екологічної безпеки, у сфері **управління відходами** (крім **управління** радіоактивними відходами), пестицидами та агрохімікатами, організації, охорони і використання територій та об'єктів природно-заповідного фонду України на території міста Києва, формування, збереження та використання екологічної мережі.
5.43. **Видає дозволи** на викиди забруднюючих речовин у атмосферне повітря стаціонарними джерелами суб'єктам	5.43. **Видає (відмовляє у видачі, анулює, переоформляє) дозволи** на викиди забруднюючих речовин у

господарювання, об'єкти яких належать до другої або третьої групи.	атмосферне повітря стаціонарними джерелами суб'єктам господарювання, об'єкти яких належать до другої або третьої групи.
5.67. Здійснює в межах компетенції контроль у галузі охорони, використання і відтворення тваринного світу. **Відсутній** **Відсутній** **5.68.** Здійснює підготовку та забезпечує подання в установленому порядку проєктів рішень Київської міської ради щодо затвердження Переліку видів рослин, що підлягають особливій охороні на території міста Києва та не занесені до Червоної книги України, але є рідкісними або такими, що перебувають під загрозою зникнення на території міста Києва та положення про нього. **5.69.** Бере участь у розробленні загальнодержавних програм раціонального використання відходів і вжиття необхідних заходів для запровадження маловідходних та енергозберігаючих технологій. **5.70.** Розробляє в межах компетенції та бере участь у виконанні місцевих програм **поводження з відходами**, а також забезпечення реалізації загальнодержавних програм. **5.71.** У межах компетенції координує та сприяє розвитку підприємницької діяльності у сфері **поводження з відходами**. ~~5.72. Здійснює в межах компетенції контроль у сфері поводження з відходами та за діяльністю об'єктів поводження з відходами в установленому порядку.~~ ~~5.73. Організовує та сприяє створенню спеціалізованих підприємств усіх форм власності для збирання, оброблення,~~	5.67. Здійснює в межах компетенції контроль у галузі охорони, використання і відтворення тваринного світу. **5.68. Здійснює управління у сфері захисту тварин у місті Києві.** **5.69. Організовує та здійснює заходи щодо захисту тварин від жорстокого поводження.** **5.70.** Здійснює підготовку та забезпечує подання в установленому порядку проєктів рішень Київської міської ради щодо затвердження Переліку видів рослин, що підлягають особливій охороні на території міста Києва та не занесені до Червоної книги України, але є рідкісними або такими, що перебувають під загрозою зникнення на території міста Києва та положення про нього. **5.71**. Бере участь у розробленні загальнодержавних програм раціонального використання відходів і вжиття необхідних заходів для запровадження маловідходних та енергозберігаючих технологій. **5.72.** Розробляє в межах компетенції та бере участь у виконанні місцевих програм **управління відходами**, а також забезпечення реалізації загальнодержавних програм. **5.73.** У межах компетенції координує та сприяє розвитку підприємницької діяльності у сфері **управління відходами**.

~~утилізації та видалення відходів, а також розвитку підприємницької діяльності у сфері поводження з відходами.~~ ~~5.74. Складає, веде і зберігає реєстри об'єктів утворення, оброблення та утилізації відходів і реєстру місць видалення відходів, збирає та зберігає копії реєстрових карт об'єктів утворення відходів, оброблення та утилізації відходів.~~ ~~5.75. Затверджує реєстрові карти об'єктів утворення відходів та об'єктів оброблення та утилізації відходів, що підлягають включенню до реєстру об'єктів утворення, оброблення та утилізації відходів.~~ ~~5.76. Розглядає та затверджує проєкти паспортів місць видалення відходів. Здійснює щорічний перегляд і уточнення та погодження паспортів місць видалення відходів.~~ ~~5.77. Організовує ведення обліку утворення, оброблення, знешкодження, утилізації та видалення відходів, їх паспортизації.~~ ~~5.78. Видає дозволи на здійснення операцій у сфері поводження з відходами терміном на три роки.~~ **5.79. Забезпечує ліквідацію безхазяйних відходів у встановленому порядку.** ~~5.80. Погоджує місця розміщення об'єктів поводження з відходами (крім небезпечних відходів).~~ ~~5.81. Здійснює в межах компетенції моніторинг місць утворення, зберігання і видалення відходів.~~ **5.82.** Забезпечує реалізацію державної політики у сфері заповідної справи, здійснює управління та регулювання у сфері охорони і використання територій та об'єктів природно-заповідного фонду України на території міста Києва. **5.83.** Забезпечує реалізацію повноважень Київською міською радою та виконавчим органом Київської міської ради (Київською міською державною адміністрацією) з	**5.74. Забезпечує облік несанкціонованих сміттєзвалищ та відходів, власник яких не встановлений, та ліквідацію несанкціонованих сміттєзвалищ.** **5.75.** Забезпечує реалізацію державної політики у сфері заповідної справи, здійснює управління та регулювання у сфері охорони і використання територій та об'єктів природно-заповідного фонду України на території міста Києва. **5.76.** Забезпечує реалізацію повноважень Київською міською радою та виконавчим органом Київської міської

питань спеціального використання природних ресурсів у межах територій та об'єктів природно-заповідного фонду. **5.84.** Розглядає та затверджує ліміти на використання природних ресурсів у межах територій та об'єктів природно-заповідного фонду місцевого значення (крім корисних копалин). **5.85. Затверджує положення** про території та об'єкти природно-заповідного фонду місцевого значення. **5.86.** Здійснює підготовку і забезпечує подання клопотань про створення чи оголошення територій та об'єктів природно-заповідного фонду загальнодержавного значення. **5.87.** Попередньо розглядає клопотання про необхідність створення чи оголошення територій та об'єктів природно-заповідного фонду місцевого значення. **5.88.** Забезпечує у разі схвалення клопотань про створення чи оголошення територій та об'єктів природно-заповідного фонду їх погодження з власниками та первинними користувачами природних ресурсів у межах територій, рекомендованих для заповідання. **5.89.** Забезпечує розроблення проєктів створення регіональних ландшафтних парків, заповідних урочищ, а також заказників, пам'яток природи та парків-пам'яток садово-паркового мистецтва місцевого значення. **5.90.** Забезпечує підготовку і подання в установленому порядку проєктів рішень Київської міської ради про організацію чи оголошення територій та об'єктів природно-заповідного фонду місцевого значення. **5.91.** Здійснює оформлення охоронних зобов'язань підприємствам, установам, організаціям і громадянам на території та об'єкти природно-заповідного фонду або їх	ради (Київською міською державною адміністрацією) з питань спеціального використання природних ресурсів у межах територій та об'єктів природно-заповідного фонду. **5.77.** Розглядає та затверджує ліміти на використання природних ресурсів у межах територій та об'єктів природно-заповідного фонду місцевого значення (крім корисних копалин). **5.78. Забезпечує затвердження положень** про території та об'єкти природно-заповідного фонду місцевого значення. **5.79.** Здійснює підготовку і забезпечує подання клопотань про створення чи оголошення територій та об'єктів природно-заповідного фонду загальнодержавного значення. **5.80.** Попередньо розглядає клопотання про необхідність створення чи оголошення територій та об'єктів природно-заповідного фонду місцевого значення. **5.81.** Забезпечує у разі схвалення клопотань про створення чи оголошення територій та об'єктів природно-заповідного фонду їх погодження з власниками та первинними користувачами природних ресурсів у межах територій, рекомендованих для заповідання. **5.82.** Забезпечує розроблення проєктів створення регіональних ландшафтних парків, заповідних урочищ, а також заказників, пам'яток природи та парків-пам'яток садово-паркового мистецтва місцевого значення. **5.83.** Забезпечує підготовку і подання в установленому порядку проєктів рішень Київської міської ради про організацію чи оголошення територій та об'єктів природно-заповідного фонду місцевого значення. **5.84.** Здійснює оформлення охоронних зобов'язань підприємствам, установам, організаціям і громадянам на території та об'єкти природно-заповідного фонду або їх

частини, що створюються чи оголошуються без вилучення земельних ділянок, що вони займають. **5.92. Забезпечує ведення** Державного кадастру територій та об'єктів природно-заповідного фонду, розміщених у межах / на території міста Києва. **5.93.** Погоджує проєкти організації територій ботанічних садів місцевого значення. **5.94.** Погоджує проєкти зонування та організації територій зоологічних парків місцевого значення. **5.95.** Погоджує проєкти утримання та реконструкції парків-пам'яток садово-паркового мистецтва місцевого значення. **5.96.** Бере участь у формуванні та реалізації політики щодо озеленення територій міста Києва. **5.97.** Видає наказ про видалення зелених насаджень або наказ про відмову у видаленні зелених насаджень у встановленому порядку. **5.98.** Видає ордери на видалення зелених насаджень. **5.99.** Затверджує склад постійно діючої комісії з питань визначення стану зелених насаджень та їх відновної вартості. **5.100.** Бере участь у роботі постійно діючої комісії з питань визначення стану зелених насаджень та їх відновної вартості. **5.101.** Здійснює спільно з Київським комунальним об'єднанням зеленого будівництва та експлуатації зелених насаджень міста "Київзеленбуд" контроль за станом виконання охоронного договору на зелені насадження.	частини, що створюються чи оголошуються без вилучення земельних ділянок, що вони займають. **5.85. Забезпечує в межах компетенції вжиття заходів, необхідних для ведення** Державного кадастру територій та об'єктів природно-заповідного фонду, розміщених у межах / на території міста Києва. **5.86.** Погоджує проєкти організації територій ботанічних садів місцевого значення. **5.87**. Погоджує проєкти зонування та організації територій зоологічних парків місцевого значення. **5.88.** Погоджує проєкти утримання та реконструкції парків-пам'яток садово-паркового мистецтва місцевого значення. **5.89.** Бере участь у формуванні та реалізації політики щодо озеленення територій міста Києва. **5.90.** Видає наказ про видалення зелених насаджень або наказ про відмову у видаленні зелених насаджень у встановленому порядку. **5.91**. Видає ордери на видалення зелених насаджень. **5.92.** Затверджує склад постійно діючої комісії з питань визначення стану зелених насаджень та їх відновної вартості. **5.93.** Бере участь у роботі постійно діючої комісії з питань визначення стану зелених насаджень та їх відновної вартості. **5.94.** Здійснює спільно з Київським комунальним об'єднанням зеленого будівництва та експлуатації зелених насаджень міста "Київзеленбуд" контроль за станом виконання охоронного договору на зелені насадження. **5.95.** Надає зауваження і пропозиції до заяви про визначення обсягу стратегічної екологічної оцінки проєкту документа державного планування місцевого рівня.

5.102. Надає зауваження і пропозиції до заяви про визначення обсягу стратегічної екологічної оцінки проєкту документа державного планування місцевого рівня. **5.103.** Надає зауваження і пропозиції до проєкту документа державного планування та звіту про стратегічну екологічну оцінку. **5.104.** Забезпечує інформування та участь громадськості під час проведення стратегічної екологічної оцінки у випадках, передбачених Законом України "Про стратегічну екологічну оцінку". **5.105.** Залучає інші органи виконавчої влади або органи місцевого самоврядування, спеціалістів і науковців до консультацій, що проводяться відповідно до Закону України "Про стратегічну екологічну оцінку". **5.106.** Вносить та обробляє дані в Єдиному Реєстрі з оцінки впливу на довкілля відповідно до повноважень. **5.107.** Надає умови щодо обсягу досліджень та рівня деталізації інформації, що підлягає включенню до звіту з оцінки впливу на довкілля. **5.108.** Розглядає звіт з оцінки впливу на довкілля. **5.109.** Забезпечує громадське обговорення у процесі здійснення оцінки впливу на довкілля. **5.110.** Забезпечує у процесі оцінки впливу на довкілля підготовку звіту про громадське обговорення. **5.111.** Видає висновок з оцінки впливу на довкілля. **5.112.** Здійснює в межах компетенції державне управління у сфері формування, збереження та використання екомережі на території міста Києва. **5.113.** Забезпечує розроблення та виконання місцевих схем та програм розвитку екомережі, проведення потрібних для цього наукових досліджень.	**5.96.** Надає зауваження і пропозиції до проєкту документа державного планування та звіту про стратегічну екологічну оцінку. **5.97.** Забезпечує інформування та участь громадськості під час проведення стратегічної екологічної оцінки у випадках, передбачених Законом України "Про стратегічну екологічну оцінку". **5.98.** Залучає інші органи виконавчої влади або органи місцевого самоврядування, спеціалістів і науковців до консультацій, що проводяться відповідно до Закону України "Про стратегічну екологічну оцінку". **5.99.** Вносить та обробляє дані в Єдиному Реєстрі з оцінки впливу на довкілля відповідно до повноважень. **5.100**. Надає умови щодо обсягу досліджень та рівня деталізації інформації, що підлягає включенню до звіту з оцінки впливу на довкілля. **5.101.** Розглядає звіт з оцінки впливу на довкілля. **5.102.** Забезпечує громадське обговорення у процесі здійснення оцінки впливу на довкілля. **5.103.** Забезпечує у процесі оцінки впливу на довкілля підготовку звіту про громадське обговорення. **5.104.** Видає висновок з оцінки впливу на довкілля. **5.105.** Здійснює в межах компетенції державне управління у сфері формування, збереження та використання екомережі на території міста Києва. **5.106.** Забезпечує розроблення та виконання місцевих схем та програм розвитку екомережі, проведення потрібних для цього наукових досліджень. **5.107.** Погоджує місцеві схеми формування екомережі міста Києва та забезпечує підготовку та подання в

5.114. Погоджує місцеві схеми формування екомережі міста Києва та забезпечує підготовку та подання в установленому порядку проєктів рішень Київської міської ради щодо затвердження цих схем. **5.115.** Складає переліки територій та об'єктів екологічної мережі міста Києва, готує і подає проєкти розпоряджень виконавчого органу Київської міської ради (Київської міської державної адміністрації) щодо включення територій та об'єктів екологічної мережі міста Києва до відповідних переліків. **5.116.** Забезпечує інформування населення через засоби масової інформації про розроблення схем екомережі міста Києва. **5.117.** Здійснює в межах компетенції контроль за формуванням, збереженням та використанням екомережі на території міста Києва. **5.118.** Готує та подає в установленому порядку екологічний паспорт міста Києва Міністерству захисту довкілля та природних ресурсів України. **5.119.** Вносить пропозиції до проєкту бюджету міста Києва та Програми економічного і соціального розвитку міста Києва з питань, що належать до компетенції Департаменту. **5.120.** Забезпечує ефективне і цільове використання відповідних бюджетних коштів. **5.121.** Бере участь у підготовці заходів щодо регіонального розвитку. **5.122.** Здійснює в межах компетенції координацію діяльності підприємств, установ та організацій, розташованих на території міста Києва, незалежно від форм власності та підпорядкування.	установленому порядку проєктів рішень Київської міської ради щодо затвердження цих схем. **5.108.** Складає переліки територій та об'єктів екологічної мережі міста Києва, готує і подає проєкти розпоряджень виконавчого органу Київської міської ради (Київської міської державної адміністрації) щодо включення територій та об'єктів екологічної мережі міста Києва до відповідних переліків. **5.109.** Забезпечує інформування населення через засоби масової інформації про розроблення схем екомережі міста Києва. **5.110.** Здійснює в межах компетенції контроль за формуванням, збереженням та використанням екомережі на території міста Києва. **5.111.** Готує та подає в установленому порядку екологічний паспорт міста Києва Міністерству захисту довкілля та природних ресурсів України. **5.112.** Вносить пропозиції до проєкту бюджету міста Києва та Програми економічного і соціального розвитку міста Києва з питань, що належать до компетенції Департаменту. **5.113.** Забезпечує ефективне і цільове використання відповідних бюджетних коштів. **5.114.** Бере участь у підготовці заходів щодо регіонального розвитку. **5.115.** Здійснює в межах компетенції координацію діяльності підприємств, установ та організацій, розташованих на території міста Києва, незалежно від форм власності та підпорядкування. **5.116.** Забезпечує взаємодію та обмін інформацією про стан довкілля з органами державної влади та органами

5.123. Забезпечує взаємодію та обмін інформацією про стан довкілля з органами державної влади та органами місцевого самоврядування у сфері охорони навколишнього природного середовища, раціонального використання, відтворення і охорони природних ресурсів на принципах результативності, ефективності, прозорості, відкритості, доступності, довіри та підзвітності. **5.124.** Забезпечує підвищення рівня поінформованості населення шляхом інформування через місцеві ЗМІ пріоритетів у сфері охорони навколишнього природного середовища та реалізації заходів з охорони навколишнього природного середовища та поліпшення екологічної ситуації на території міста Києва. **5.125.** Організовує виконання науково-дослідних та інших робіт з питань охорони довкілля. **5.126.** Забезпечує організацію природоохоронних та еколого-освітніх заходів із залученням громадськості та громад на місцевому рівні на підтримку загальнодержавних акцій у межах природоохоронних територій та інші. **5.127.** Розробляє проєкти рішень Київської міської ради, розпоряджень Київського міського голови та виконавчого органу Київської міської ради (Київської міської державної адміністрації), проєкти нормативно-правових актів з питань охорони навколишнього природного середовища у визначених законодавством випадках. **5.128.** Бере участь у межах компетенції у погодженні проєктів нормативно-правових актів, розроблених іншими органами виконавчої влади. **5.129.** Бере участь у межах компетенції у розробленні проєктів рішень Київської міської ради, розпоряджень Київського міського голови та виконавчого органу Київської	місцевого самоврядування у сфері охорони навколишнього природного середовища, раціонального використання, відтворення і охорони природних ресурсів на принципах результативності, ефективності, прозорості, відкритості, доступності, довіри та підзвітності. **5.117.** Забезпечує підвищення рівня поінформованості населення шляхом інформування через місцеві ЗМІ пріоритетів у сфері охорони навколишнього природного середовища та реалізації заходів з охорони навколишнього природного середовища та поліпшення екологічної ситуації на території міста Києва. **5.118.** Організовує виконання науково-дослідних та інших робіт з питань охорони довкілля. **5.119.** Забезпечує організацію природоохоронних та еколого-освітніх заходів із залученням громадськості та громад на місцевому рівні на підтримку загальнодержавних акцій у межах природоохоронних територій та інші. **5.120.** Розробляє проєкти рішень Київської міської ради, розпоряджень Київського міського голови та виконавчого органу Київської міської ради (Київської міської державної адміністрації), проєкти нормативно-правових актів з питань охорони навколишнього природного середовища у визначених законодавством випадках. **5.121.** Бере участь у межах компетенції у погодженні проєктів нормативно-правових актів, розроблених іншими органами виконавчої влади. **5.122.** Бере участь у межах компетенції у розробленні проєктів рішень Київської міської ради, розпоряджень Київського міського голови та виконавчого органу Київської міської ради (Київської міської державної адміністрації), проєктів нормативно-правових актів, головними

міської ради (Київської міської державної адміністрації), проєктів нормативно-правових актів, головними розробниками яких є інші структурні підрозділи виконавчого органу Київської міської ради (Київської міської державної адміністрації).	розробниками яких є інші структурні підрозділи виконавчого органу Київської міської ради (Київської міської державної адміністрації).
5.130. Готує пропозиції щодо вдосконалення нормативно-правових актів з питань, що належать до його компетенції, і вносить їх в установленому порядку на розгляд виконавчого органу Київської міської ради (Київської міської державної адміністрації).	**5.123.** Готує пропозиції щодо вдосконалення нормативно-правових актів з питань, що належать до його компетенції, і вносить їх в установленому порядку на розгляд виконавчого органу Київської міської ради (Київської міської державної адміністрації).
5.131. Вносить виконавчому органу Київської міської ради (Київській міській державній адміністрації) пропозиції щодо створення комунальних підприємств, установ, організацій, комунальних об'єднань, включення підприємств до комунальних об'єднань, виходу підприємств з комунальних об'єднань, а також щодо припинення комунальних підприємств, установ, організацій, комунальних об'єднань, що підпорядковані Департаменту.	**5.124.** Вносить виконавчому органу Київської міської ради (Київській міській державній адміністрації) пропозиції щодо створення комунальних підприємств, установ, організацій, комунальних об'єднань, включення підприємств до комунальних об'єднань, виходу підприємств з комунальних об'єднань, а також щодо припинення комунальних підприємств, установ, організацій, комунальних об'єднань, що підпорядковані Департаменту.
5.132. Погоджує в межах компетенції фінансові плани комунальних підприємств, установ, організацій, комунальних об'єднань, корпорацій, що підпорядковані Департаменту.	**5.125.** Погоджує в межах компетенції фінансові плани комунальних підприємств, установ, організацій, комунальних об'єднань, корпорацій, що підпорядковані Департаменту.
5.133. Здійснює моніторинг проблемних питань реалізації державної політики у сфері охорони навколишнього природного середовища, раціонального використання, відтворення і охорони природних ресурсів, готує та подає пропозиції щодо їх врегулювання виконавчому органу Київської міської ради (Київській міській державній адміністрації).	**5.126.** Здійснює моніторинг проблемних питань реалізації державної політики у сфері охорони навколишнього природного середовища, раціонального використання, відтворення і охорони природних ресурсів, готує та подає пропозиції щодо їх врегулювання виконавчому органу Київської міської ради (Київській міській державній адміністрації).
5.134. Розглядає в установленому законодавством порядку звернення громадян.	**5.127.** Розглядає в установленому законодавством порядку звернення громадян. **5.128.** Опрацьовує запити й звернення народних депутатів України та депутатів Київської міської ради.

5.135. Опрацьовує запити й звернення народних депутатів України та депутатів Київської міської ради. **5.136.** Забезпечує доступ до публічної інформації, розпорядником якої є Департамент. **5.137.** У межах своїх повноважень готує (бере участь у підготовці) проєкти угод, договорів, меморандумів, протоколів зустрічей делегацій і робочих груп. **5.138.** Здійснює публічні закупівлі товарів, робіт і послуг за бюджетні кошти, необхідні для виконання своїх завдань в установленому порядку. **5.139.** Бере участь у підготовці звітів Київського міського голови для їх розгляду на сесії Київської міської ради. **5.140.** Готує самостійно або разом з іншими структурними підрозділами виконавчого органу Київської міської ради (Київської міської державної адміністрації) інформаційні, аналітичні матеріали та статистичну звітність для подання Київському міському голові. **5.141.** Забезпечує у межах своїх повноважень виконання завдань мобілізаційної підготовки, цивільного захисту населення, дотримання вимог законодавства з охорони праці, пожежної безпеки. **5.142.** Організовує роботу з укомплектування, зберігання, обліку та використання архівних документів. **5.143.** Забезпечує громадянам вільний доступ до інформації про стан довкілля, існуючі екологічні ризики для безпечної життєдіяльності, зокрема в електронному вигляді із застосуванням телекомунікаційних технологій та глобальних інформаційних мереж у рамках впровадження механізмів електронного урядування та електронної демократії.	**5.129.** Забезпечує доступ до публічної інформації, розпорядником якої є Департамент. **5.130.** У межах своїх повноважень готує (бере участь у підготовці) проєкти угод, договорів, меморандумів, протоколів зустрічей делегацій і робочих груп. **5.131.** Здійснює публічні закупівлі товарів, робіт і послуг за бюджетні кошти, необхідні для виконання своїх завдань в установленому порядку. **5.132.** Бере участь у підготовці звітів Київського міського голови для їх розгляду на сесії Київської міської ради. **5.133.** Готує самостійно або разом з іншими структурними підрозділами виконавчого органу Київської міської ради (Київської міської державної адміністрації) інформаційні, аналітичні матеріали та статистичну звітність для подання Київському міському голові. **5.134.** Забезпечує у межах своїх повноважень виконання завдань мобілізаційної підготовки, цивільного захисту населення, дотримання вимог законодавства з охорони праці, пожежної безпеки. **5.135.** Організовує роботу з укомплектування, зберігання, обліку та використання архівних документів. **5.136.** Забезпечує громадянам вільний доступ до інформації про стан довкілля, існуючі екологічні ризики для безпечної життєдіяльності, зокрема в електронному вигляді із застосуванням телекомунікаційних технологій та глобальних інформаційних мереж у рамках впровадження механізмів електронного урядування та електронної демократії. **5.137.** Бере участь у вирішенні відповідно до законодавства колективних трудових спорів (конфліктів).

5.144. Бере участь у вирішенні відповідно до законодавства колективних трудових спорів (конфліктів). **5.145.** Забезпечує здійснення заходів щодо запобігання та протидії корупції. **5.146.** Забезпечує захист персональних даних. **5.147.** Надає в межах компетенції в установленому законом порядку адміністративні послуги. **Відсутній** **5.148.** Здійснює інші передбачені законом повноваження.	**5.138.** Забезпечує здійснення заходів щодо запобігання та протидії корупції. **5.139.** Забезпечує захист персональних даних. **5.140.** Надає в межах компетенції в установленому законом порядку адміністративні послуги. **5.141. Надає інформацію про обмеження у використанні земель, додержання режиму охорони та використання відповідної території та вимоги природоохоронного законодавства щодо земель природно-заповідного та іншого природоохоронного призначення, земельних ділянок, розташованих на території чи в межах об'єкта природно-заповідного фонду, його охоронної зони, земель, зарезервованих для заповідання, або в межах прибережної захисної смуги.** **5.142.** Здійснює інші передбачені законом повноваження.

Директор Департаменту захисту довкілля та адаптації до зміни клімату **Олександр ВОЗНИЙ**

«___» _____ 2023 року

ПОЯСНЮВАЛЬНА ЗАПИСКА
до проєкту рішення Київської міської ради
«Про внесення змін до Положення про Департамент захисту довкілля та адаптації до зміни клімату виконавчого органу Київської міської ради (Київської міської державної адміністрації)»

1. Обґрунтування необхідності прийняття рішення

Проєкт рішення Київської міської ради «Про внесення змін до Положення про Департамент захисту довкілля та адаптації до зміни клімату виконавчого органу Київської міської ради (Київської міської державної адміністрації)» (далі – проєкт Рішення) підготовлено у зв'язку із набранням чинності Закону України «Про управління відходами», основними завданнями, якого є регулювання відносин у сфері управління відходами з урахуванням вимог відповідних європейських директив; покращення стану навколишнього природного середовища та вирішення екологічних проблеми у сфері управління відходами та досягнення цілей сталого розвитку; створення відповідної інфраструктури об'єктів управління відходами.

Зокрема, спрощено систему обліку та звітності, подання декларацій та здійснення дозвільних процедур у сфері управління відходами, вдосконалено системи управління відходами, визначено правові, організаційні, економічні засади та механізми контролю для забезпечення всебічного захисту здоров'я людей та довкілля шляхом впровадження заходів для запобігання або зменшення утворення відходів, знижено негативні наслідки від управління відходами, сприяння їх повторному використанню і відновленню в якості вторинної сировини та енергетичних ресурсів.

Прикінцевими положеннями Закону України «Про землеустрій» встановлено, що до складу проєктів землеустрою щодо відведення земельної ділянки, технічної документації із землеустрою щодо інвентаризації земель включається, зокрема, інформація про обмеження у використанні земель, додержання режиму охорони та використання відповідної території та вимог природоохоронного законодавства, а до складу проєктів землеустрою щодо організації і встановлення меж територій природно-заповідного фонду та іншого природоохоронного призначення, оздоровчого, рекреаційного, історико-культурного, лісогосподарського призначення, земель водного фонду та водоохоронних зон, обмежень у використанні земель та їх режимоутворюючих об'єктів включається, зокрема, інформація про обмеження у використанні земельної ділянки, надана центральним органом виконавчої влади, що реалізує державну політику у сфері охорони навколишнього природного середовища (у разі наявності територій чи об'єктів природно-заповідного фонду загальнодержавного значення, земель оздоровчого, рекреаційного призначення, земель водного фонду та водоохоронних зон), органом виконавчої влади Автономної Республіки Крим у сфері охорони навколишнього природного середовища, структурним підрозділом відповідної обласної, Київської чи Севастопольської міської державної адміністрації у сфері охоронних природного середовища (у разі наявності територій чи об'єктів природно-заповідного фонду місцевого значення).

Законом України «Про дозвільну систему у сфері господарської діяльності» передбачено видачу (відмову у видачі, анулювання) дозволу на

викиди забруднюючих речовин в атмосферне повітря стаціонарними джерелами здійснюється відповідно до цього Закону з урахуванням особливостей, визначених Законом України «Про охорону атмосферного повітря».

Крім того, передбачено переоформлення раніше виданого дозволу на викиди забруднюючих речовин в атмосферне повітря стаціонарними джерелами суб'єкту господарювання, який приватизував єдиний майновий комплекс державного або комунального підприємства на строк його дії (частина чотирнадцята статті 11 Закону України «Про охорону атмосферного повітря»).

Згідно з Порядком проведення робіт, пов'язаних з видачею дозволів на викиди забруднюючих речовин в атмосферне повітря стаціонарними джерелами, обліку суб'єктів господарювання, які отримали такі дозволи, затвердженого постановою Кабінету Міністрів України від 13 березня 2002 року № 302 (у редакції постанови Кабінету Міністрів України від 24 січня 2023 року № 63) встановлено механізм видачі, відмови у видачі, анулювання, переоформлення, зупинення, поновлення дії дозволу на викиди.

Крім того, проєкт Рішення підготовлено у зв'язку із внесенням змін до Тимчасового розподілу обов'язків між Київським міським головою, першим заступником голови Київської міської державної адміністрації, першим заступником голови Київської міської державної адміністрації з питань здійснення самоврядних повноважень, заступниками голови Київської міської державної адміністрації та заступниками голови Київської міської державної адміністрації з питань здійснення самоврядних повноважень, затвердженого розпорядженням Київського міського голови від 08 квітня 2022 року № 170, та додатку 3, яким передбачено, що Департаменту захисту довкілля та адаптації до зміни клімату виконавчого органу Київської міської ради (Київської міської державної адміністрації) (далі – Департамент), зокрема, підпорядковано комунальне підприємство «Київська міська лікарня ветеринарної медицини» (далі – Підприємство).

Головним завданням діяльності Підприємства є здійснення ветеринарної практики створення та забезпечення діяльності центрів захисту тварин, притулків та кладовища для тварин, проведення інформаційно-просвітницької роботи та контролю у напрямках: гуманного ставлення до тварин, правил їх утримання, запобігання жорстокому поводженню, регулювання чисельності безпритульних тварин та тварин, які мають власників.

У зв'язку з вищезазначеним, Положення про Департамент потребує внесення змін з метою приведення його у відповідність до законів України «Про управління відходами», «Про землеустрій», «Про дозвільну систему у сфері господарської діяльності», «Про охорону атмосферного повітря» та рішення Київського міського голови від 08 квітня 2022 року № 170 «Про Тимчасовий розподіл обов'язків між Київським міським головою, першим заступником голови Київської міської державної адміністрації, першим заступником голови Київської міської державної адміністрації з питань здійснення самоврядних повноважень, заступниками голови Київської міської державної адміністрації та заступниками голови Київської міської державної адміністрації з питань здійснення самоврядних повноважень».

Проєкт рішення передбачає внесення змін до Положення про Департамент, зокрема в частині:

- доповнення положенням про захист тварин від жорстокого поводження на території міста Києва;

- виключенням положень щодо контролю у сфері поводження з відходами, та за діяльністю об'єктів поводження з відходами; створення спеціалізованих підприємств усіх форм власності для збирання, оброблення, утилізація та видалення відходів; складання, ведення і зберігання реєстрів об'єктів утворення, оброблення та утилізації відходів і реєстру місць видалення відходів, затвердження реєстрових карт об'єктів утворення відходів та об'єктів оброблення, утилізації відходів; розроблення та затвердження проєктів паспортів місць видалення відходів; видання дозволів на здійснення у сфері поводження з відходами; погодження місць розміщення об'єктів поводження з відходами; моніторинги місць утворення, зберігання і видалення відходів.

- викладення в новій редакції підпункту 5.43 пункту 5 Положення, яким передбачити, що Департамент «видає (відмовляє у видачі, анулює, переоформляє) дозволи на викиди забруднюючих речовин у атмосферне повітря.

- викладення в новій редакції підпункту 5.79 пункту 5 Положення, яким передбачити, що Департамент «забезпечує облік несанкціонованих сміттєзвалищ та відходів, власник яких не встановлений, та ліквідацію несанкціонованих сміттєзвалищ».

- доповнити новим підпунктом 5.141 пункту 5 Положення, яким передбачити, що Департамент «надає інформацію про обмеження у використанні земель, додержання режиму охорони та використання відповідної території та вимоги природоохоронного законодавства щодо земель природно-заповідного та іншого природоохоронного призначення, земельних ділянок, розташованих на території чи в межах об'єкта природно-заповідного фонду, його охоронної зони, земель, зарезервованих для заповідання, або в межах прибережної захисної смуги».

3. Правове обґрунтування необхідності прийняття рішення

Проєкт рішення підготовлено відповідно до законів України ««Про місцеве самоврядування в Україні», «Про столицю України – місто-герой Київ»,«Про державну реєстрацію юридичних осіб, фізичних осіб – підприємців та громадських формувань», «Про державну службу», «Про благоустрій населених пунктів», «Про охорону навколишнього природного середовища», «Про оцінку впливу на довкілля», «Про стратегічну екологічну оцінку», «Про землеустрій», «Про природно-заповідний фонд України».

4. Інформація про те, чи стосується проєкт рішення прав і соціальної захищеності осіб з інвалідністю

Проєкт рішення не матиме впливу на права і соціальну захищеність осіб з інвалідністю.

5. Інформація про те, чи містить проєкт рішення інформацію з обмеженим доступом у розумінні статті 6 Закону України «Про доступ до публічної інформації»

Проєкт рішення не містить інформації з обмеженим доступом у розумінні статті 6 Закону України «Про доступ до публічної інформації».

6. Фінансово-економічне обґрунтування

Реалізація відповідного рішення не потребує додаткового фінансування з бюджету міста Києва.

7. Позиція заінтересованих органів

Проєкт рішення буде погоджено відповідно до Регламенту Київської міської ради, затвердженого рішенням Київської міської ради від 04 листопада 2021 року № 3135/3176.

8. Регіональний аспект

Проєкт рішення не стосується питань розвитку адміністративно-територіальних одиниць.

Проєкт рішення не є регуляторним актом в розумінні Закону України «Про засади державної регуляторної політики у сфері господарської діяльності».

9. Громадське обговорення

Проєкт рішення не потребує громадського обговорення.

10. Прогноз результатів

Прийняття проєкту рішення дозволить привести у відповідність до вимог чинного законодавства України Положення про Департамент захисту довкілля та адаптації до зміни клімату виконавчого органу Київської міської ради (Київської міської державної адміністрації).

11. Суб'єкт подання та доповідач на пленарному засіданні

Суб'єктом подання та доповідачем проєкту рішення є директор Департаменту захисту довкілля та адаптації до зміни клімату виконавчого органу Київської міської ради (Київської міської державної адміністрації) - Возний Олександр Іванович.

Особою, відповідальною за супроводження проєкту рішення на пленарному засіданні, є головний спеціаліст сектору правового забезпечення Департаменту захисту довкілля та адаптації до зміни клімату виконавчого органу Київської міської ради (Київської міської державної адміністрації) Вознічук Віра Вікторівна – контактний номер телефону 366-64-13.

Директор Департаменту Олександр ВОЗНИЙ

Н.16
08/231-1224/ПР
03.10.2023

КИЇВСЬКА МІСЬКА РАДА

II СЕСІЯ IX СКЛИКАННЯ

РІШЕННЯ

_____№_____

ПРОЄКТ

Про затвердження списку стипендіатів на отримання персональних стипендій Київської міської ради для призерів/призерок олімпіад, конкурсів і турнірів із навчальних предметів

Відповідно до статті 25 Закону України «Про місцеве самоврядування в Україні», Положення про персональні стипендії Київської міської ради для призерів/призерок олімпіад, конкурсів і турнірів із навчальних предметів, затвердженого рішенням Київської міської ради від 13 вересня 2022 року № 5452/5493, враховуючи протокол № 3 конкурсної комісії з відбору та висунення кандидатів на персональну стипендію Київської міської ради від 12 вересня 2023 року, з метою залучення учнів/учениць закладів загальної середньої освіти міста Києва до наукової, навчально-дослідницької, винахідницької роботи та поглибленого вивчення предметів і засвідчення їх особистих досягнень Київська міська рада

ВИРІШИЛА:

1. Затвердити список стипендіатів на отримання персональних стипендій Київської міської ради для призерів/призерок олімпіад, конкурсів і турнірів із навчальних предметів, що додається.

2. Департаменту освіти і науки виконавчого органу Київської міської ради (Київської міської державної адміністрації) забезпечити виплати стипендій передбачених пунктом 1 цього рішення в період з 01 вересня 2023 року по 30 червня 2024 року.

3. Оприлюднити це рішення у порядку встановленому законодавством України.

4. Контроль за виконанням цього рішення покласти на постійну комісію Київської міської ради з питань освіти і науки, молоді та спорту.

Київський міський голова Віталій КЛИЧКО

ПОДАННЯ:

Директор Департаменту освіти і науки — Олена ФІДАНЯН

Начальник управління персоналу та правового забезпечення — Лариса БІБА

ПОГОДЖЕНО:

Заступник голови Київської міської державної адміністрації — Валентин МОНДРИЇВСЬКИЙ

Постійна комісія Київської міської ради з питань освіти і науки, молоді та спорту

Голова — Вадим ВАСИЛЬЧУК

Секретар — Олександр СУПРУН

Постійна комісія Київської міської ради з питань місцевого самоврядування та зовнішніх зв'язків

Голова — Юлія ЯРМОЛЕНКО

Секретар — Ігор ХАЦЕВИЧ

начальник управління правового забезпечення діяльності Київської міської ради — Валентина ПОЛОЖИШНИК

ЗАТВЕРДЖЕНО
рішення Київської міської ради
від_____ № _____

СПИСОК
стипендіатів на отримання персональних стипендій Київської міської ради для призерів/призерок олімпіад, конкурсів і турнірів із навчальних предметів

№ з/п	Прізвище, ім'я по батькові	Заклад загальної середньої освіти	Клас (станом на 01.09. 2023)	Примітка (досягнення)
Голосіївський район				
1.	Вець Анна Романівна	Гімназія № 179 міста Києва	9	III (міський) етап Всеукраїнської учнівської олімпіади з історії у 2022/2023 навчальному році (II місце); III (міський) етап Всеукраїнської учнівської олімпіади української мови та літератури у 2022/2023 навчальному році (II місце); III (міський) етап Всеукраїнської учнівської олімпіади з географії у 2022/2023 навчальному році III місце); III (міський) етап Всеукраїнської учнівської олімпіади з біології у 2022/2023 навчальному році (III місце); II (міський) етап XIII Міжнародного мовно-літературного конкурсу учнівської та студентської молоді імені Тараса Шевченка у 2022/2023 навчальному році (III місце).
2.	Ємець Вероніка Петрівна	Ліцей «Голосіївський» № 241 міста Києва	11	III (міський) етап Всеукраїнської учнівської олімпіади з англійської мови у 2022/2023 навчальному році (III місце); III (міський) етап Всеукраїнської учнівської олімпіади з української мови та літератури у 2022/2023 навчальному році (II місце); III (міський) етап Всеукраїнської учнівської олімпіади з математики у 2022/2023 навчальному році (III місце); II (міський) етап XXIII Міжнародного конкурсу з української мови імені Петра Яцика у 2022/2023 навчальному році (III місце).

3.	Заразовський Роман Максимович	Ліцей № 227 імені М. М. Громова міста Києва	9	III (міський) етап Всеукраїнської учнівської олімпіади з фізики у 2022/2023 навчальному році (II місце); III (міський) етап Всеукраїнської учнівської олімпіади з хімії у 2022/2023 навчальному році (II місце); III (міський) етап Всеукраїнської учнівської олімпіади з географії у 2022/2023 навчальному році (II місце); III (міський) етап Всеукраїнської учнівської олімпіади з біології у 2022/2023 навчальному році (II місце); III (міський) етап Всеукраїнської учнівської олімпіади з української мови та літератури у 2022/2023 навчальному році (III місце); II (міський) етап XXIII Міжнародного конкурсу з української мови імені Петра Яцика у 2022/2023 навчальному році (II місце).
4.	Кобріна Єлизавета Петрівна	Гімназія № 59 імені О. М. Бойченка міста Києва	9	III (міський) етап Всеукраїнської учнівської олімпіади з біології у 2022/2023 навчальному році (II місце); III (міський) етап Всеукраїнської учнівської олімпіади з хімії у 2022/2023 навчальному році (II місце); II (міський) етап XXIII Міжнародного конкурсу з української мови імені Петра Яцика у 2022/2023 навчальному році (III місце); III (міський) етап Всеукраїнської учнівської олімпіади з географії у 2022/2023 навчальному році (III місце); II (міський) етап Всеукраїнського конкурсу-захисту науково-дослідницьких робіт учнів-членів Малої академії наук України у 2022/2023 навчальному році, секція «Математика» відділення математики (III місце); II (міський) етап Всеукраїнського конкурсу-захисту науково-дослідницьких робіт учнів-членів Малої академії наук України у 2022/2023 навчальному році, секція «Англійська мова» відділення іноземної філології та зарубіжної літератури (III місце).

5.	Круць Григорій Олегович	Школа І –ІІІ ступенів № 286 міста Києва	9	ІІІ (міський) етап Всеукраїнської учнівської олімпіади з географії у 2022/2023 навчальному році (І місце); ІІІ (міський) етап Всеукраїнської учнівської олімпіади з біології у 2022/2023 навчальному році (ІІ місце); ІІ (міський) етап XXIII Міжнародного конкурсу з української мови імені Петра Яцика у 2022/2023 навчальному році (ІІІ місце).
6.	Мороз Олександр Сергійович	Ліцей «Голосіївський» № 241 міста Києва	9	IV (всеукраїнський) етап Всеукраїнської учнівської олімпіади з історії у 2022/2023 навчальному році (ІІІ місце); ІІІ (міський) етап Всеукраїнської учнівської олімпіади з історії у 2022/2023 навчальному році (І місце); ІІІ (міський) етап Всеукраїнської учнівської олімпіади з фізики у 2022/2023 навчальному році (ІІ місце); ІІІ (міський) етап Всеукраїнської учнівської олімпіади української мови та літератури у 2022/2023 навчальному році (ІІ місце); ІІІ (міський) етап Всеукраїнської учнівської олімпіади з географії у 2022/2023 навчальному році (ІІІ місце).
7.	Олійник Павло Володимирович	Ліцей «Голосіївський» № 241 міста Києва	9	IV (всеукраїнський) етап Всеукраїнської учнівської олімпіади з історії у 2022/2023 навчальному році (ІІ місце); ІІІ (міський) етап Всеукраїнської учнівської олімпіади з історії у 2022/2023 навчальному році (І місце); ІІІ (міський) етап Всеукраїнської учнівської олімпіади з біології у 2022/2023 навчальному році (ІІ місце); ІІ (міський) етап XXIII Міжнародного конкурсу з української мови імені Петра Яцика у 2022/2023 навчальному році (ІІ місце).
8.	Сингаївська Марина Ігорівна	Спеціалізована школа І-ІІІ ступенів з поглибленим вивченням іноземних мов № 112 імені	10	ІІ (міський) етап XXIII Міжнародного конкурсу з української мови імені Петра Яцика у 2022/2023 навчальному році (І місце); ІІІ (міський) етап Всеукраїнської учнівської олімпіади з англійської мови у 2022/2023 навчальному році (ІІ місце);

		Т. Шевченка міста Києва		III (міський) етап Всеукраїнської учнівської олімпіади з німецької мови у 2022/2023 навчальному році (II місце); III (міський) етап Всеукраїнської учнівської олімпіади української мови та літератури у 2022/2023 навчальному році (II місце); III (міський) етап Всеукраїнської учнівської олімпіади з фізики у 2022/2023 навчальному році (II місце); III (міський) етап Всеукраїнської учнівської олімпіади з біології у 2022/2023 навчальному році (III місце); III (міський) етап Всеукраїнської учнівської олімпіади з хімії у 2022/2023 навчальному році (III місце)
9.	Чежія Нана Ясонівна	Спеціалізована школа I-III ступенів з поглибленим вивченням англійської мови № 92 імені Івана Франка міста Києва	11	III (міський) етап Всеукраїнської учнівської олімпіади з англійської мови у 2022/2023 навчальному році (I місце); III (міський) етап Всеукраїнської учнівської олімпіади з історії у 2022/2023 навчальному році (II місце); III (міський) етап Всеукраїнської учнівської олімпіади української мови та літератури 2022/2023 навчальному році (III місце); Конкурс (міський) есе МАН «Київ у творах зарубіжних письменників та зарубіжних ЗМІ» (III місце).
Дарницький район				
1.	Кімак Уляна Романівна	Гімназія № 315 з поглибленим вивченням іноземних мов	11	III (міський) етап Всеукраїнської учнівської олімпіади з англійської мови у 2022/2023 навчальному році (I місце); III (міський) етап Всеукраїнської учнівської олімпіади з географії у 2022/2023 навчальному році (II місце); III (міський) етап Всеукраїнської учнівської олімпіади з німецької мови у 2022/2023 навчальному році (III місце); III (міський) етап Всеукраїнської учнівської олімпіади з української мови та літератури у 2022/2023 навчальному році (III місце); II (міський) етап Всеукраїнського конкурсу-захисту науково-дослідницьких робіт учнів - членів Малої академії наук України у 2022/2023 навчальному році, секція «Всесвітня історія», відділення історії (III місце); II (міський) етап Всеукраїнського конкурсу-захисту науково-дослідницьких

				робіт учнів - членів Малої академії наук України у 2022/2023 навчальному році, секція «Англійська мова» відділення іноземної філології та зарубіжної літератури (ІІІ місце).
2.	Коваленко Карина Арифівна	Загальноосвітній навчальний заклад І-ІІІ ступенів Скандинавська гімназія	11	ІІІ (міський) етап Всеукраїнської учнівської олімпіади з української мови та літератури у 2022/2023 навчальному році (ІІІ місце); ІІІ (міський) етап Всеукраїнської учнівської олімпіади з біології 2022/2023 навчальному році (ІІ місце); ІІІ (міський) етап Всеукраїнської учнівської олімпіади з географії у 2022/2023 навчальному році (ІІ місце); ІІ (міський) етап XXIII Міжнародного конкурсу з української мови імені Петра Яцика у 2022/2023 навчальному році (ІІ місце).
3.	Кочетков Іван Вікторович	Ліцей «Наукова зміна»	10	ІІІ (міський) етап Всеукраїнської учнівської олімпіади з німецької мови у 2022/2023 навчальному році (І місце); ІІІ (міський) етап Всеукраїнської учнівської олімпіади з інформатики у 2022/2023 навчальному році (ІІІ місце); ІІІ (міський) етап Всеукраїнської учнівської олімпіади з фізики у 2022/2023 навчальному році (ІІ місце); ІІІ (міський) етап Всеукраїнської учнівської олімпіади з географії у 2022/2023 навчальному році (ІІ місце); Київський турнір математичних боїв імені Лесі Рубльової (КНУ імені Тараса Шевченка) (ІІІ місце).
4.	Круглик Анастасія Іванівна	Ліцей «Наукова зміна»	10	ІІІ (міський) етап Всеукраїнської учнівської олімпіади з хімії у 2022/2023 навчальному році (ІІ місце); ІІІ (міський) етап Всеукраїнської учнівської олімпіади з англійської мови у 2022/2023 навчальному році (ІІІ місце); ІІІ (міський) етап Всеукраїнської учнівської олімпіади з історії у 2022/2023 навчальному році (ІІІ місце); ІІІ (міський) етап Всеукраїнської учнівської олімпіади з географії у 2022/2023 навчальному році (ІІІ місце); ІІІ (міський) етап Всеукраїнської учнівської олімпіади з української мови та літератури у 2022/2023 навчальному році (ІІІ місце); ІІ (міський) етап XXIII Міжнародного конкурсу з української мови імені Петра

				Яцика у 2022/2023 навчальному році (І місце).
5.	Кутас Аліна Віталіївна	Гімназія № 315 з поглибленим вивченням іноземних мов	11	ІІІ (міський) етап Всеукраїнської учнівської олімпіади з біології у 2022/2023 навчальному році (ІІІ місце); ІІІ (міський) етап Всеукраїнської учнівської олімпіади з української мови та літератури у 2022/2023 навчальному році (ІІІ місце); ІІІ (міський) етап Всеукраїнської учнівської олімпіади з математики у 2022/2023 навчальному році (ІІІ місце); ІІІ (міський) етап Всеукраїнської учнівської олімпіади з історії у 2022/2023 навчальному році (ІІІ місце); ІІ (міський) етап XXIII Міжнародного конкурсу з української мови імені Петра Яцика у 2022/2023 навчальному році (ІІІ місце).
6.	Кушнір Софія Євгеніївна	Київська інженерна гімназія	11	ІІІ (міський) етап Всеукраїнської учнівської олімпіади з англійської мови у 2022/2023 навчальному році (ІІ місце); ІІІ (міський) етап Всеукраїнської учнівської олімпіади з біології у 2022/2023 навчальному році (ІІІ місце); ІІІ (міський) етап Всеукраїнської учнівської олімпіади з математики у 2022/2023 навчальному році (ІІІ місце); ІІІ (міський) етап Всеукраїнської учнівської олімпіади з української мови у 2022/2023 навчальному році (ІІІ місце); ІІІ (міський) етап Всеукраїнської учнівської олімпіади з історії у 2022/2023 навчальному році (ІІІ місце); ІІ (міський) етап XIII Міжнародного мовно-літературного конкурсу учнівської та студентської молоді імені Тараса Шевченка у 2022/2023 навчальному році (ІІІ місце).
7.	Левченко Владислав Романович	Ліцей «Наукова зміна»	10	IV (всеукраїнський) етап Всеукраїнської учнівської олімпіади з інформатики у 2022/2023 навчальному році (ІІІ місце); ІІІ (міський) етап Всеукраїнської учнівської олімпіади з математики у 2022/2023 навчальному році (ІІ місце); ІІІ (міський) етап Всеукраїнської учнівської олімпіади з інформатики у 2022/2023 навчальному році (ІІ місце);
8.	Малєвська Злата-Марія Володимирівна	Ліцей «Інтелект»	11	ІІІ (міський) етап Всеукраїнської учнівської олімпіади з англійської мови у 2022/2023 навчальному році (І місце);

				III (міський) етап Всеукраїнської учнівської олімпіади з історії у 2022/2023 навчальному році (II місце); III (міський) етап Всеукраїнської учнівської олімпіади з біології у 2022/2023 навчальному році (III місце); III (міський) етап Всеукраїнської учнівської олімпіади з географії у 2022/2023 навчальному році (III місце); III (міський) етап Всеукраїнської учнівської олімпіади з фізики у 2022/2023 навчальному році (III місце); II (міський) етап XXIII Міжнародного конкурсу з української мови імені Петра Яцика у 2022/2023 навчальному році» (II місце).
9.	Мельник Віра Ігорівна	Ліцей «Інтелект»	11	III (міський) етап Всеукраїнської учнівської олімпіади з англійської мови у 2022/2023 навчальному році (I місце); III (міський) етап Всеукраїнської учнівської олімпіади з історії у 2022/2023 навчальному році (II місце); III (міський) етап Всеукраїнської учнівської олімпіади з української мови та літератури у 2022/2023 навчальному році (III місце); II (міський) етап XXIII Міжнародного конкурсу з української мови імені Петра Яцика у 2022/2023 навчальному році» (II місце).
10.	Мойсеєнко Єлизавета Юріївна	Ліцей «Інтелект»	11	III (міський) етап Всеукраїнської учнівської олімпіади з англійської мови у 2022/2023 навчальному році (I місце); III (міський) етап Всеукраїнської учнівської олімпіади з історії у 2022/2023 навчальному році (II місце); III (міський) етап Всеукраїнської учнівської олімпіади з фізики у 2022/2023 навчальному році (II місце); III (міський) етап Всеукраїнської учнівської олімпіади з біології у 2022/2023 навчальному році (III місце); III (міський) етап Всеукраїнської учнівської олімпіади з географії у 2022/2023 навчальному році (III місце);

				III (міський) етап Всеукраїнської учнівської олімпіади з української мови та літератури у 2022/2023 навчальному році (III місце); II (міський) етап XXIII Міжнародного конкурсу з української мови імені Петра Яцика у 2022/2023 навчальному році» (II місце).
11.	Неволько Аліса Ігорівна	Ліцей «Наукова зміна»	10	III (міський) етап Всеукраїнської учнівської олімпіади з історії у 2022/2023 навчальному році (I місце); III (міський) етап Всеукраїнської учнівської олімпіади з біології у 2022/2023 навчальному році (II місце); III (міський) етап Всеукраїнської учнівської олімпіади з хімії у 2022/2023 навчальному році (II місце); Другий (фінальний) етап Всеукраїнської учнівської Інтернет-олімпіади з біології (I місце).
12.	Савінов Ілля Володимирович	Гімназія № 261 м. Києва	10	III (міський) етап Всеукраїнської учнівської олімпіади з історії у 2022/2023 навчальному році (I місце); III (міський) етап Всеукраїнської учнівської олімпіади з правознавства у 2022/2023 навчальному році (I місце); III (міський) етап Всеукраїнської учнівської олімпіади з біології у 2022/2023 навчальному році (II місце); III (міський) етап Всеукраїнської учнівської олімпіади з трудового навчання у 2022/2023 навчальному році (II місце).
13.	Хоруженко Валерія Олександрівна	Спеціалізована загальноосвітня школа I-III ступенів № 105 з поглибленим вивченням предметів суспільно-гуманітарного циклу	10	III (міський) етап Всеукраїнських учнівських предметних олімпіад з української мови та літератури у 2022/2023 навчальному році (II місце); III (міський) етап Всеукраїнських учнівських предметних олімпіад з біології у 2022/2023 навчальному році (III місце); III (міський) етап Всеукраїнських учнівських предметних олімпіад з хімії у 2022/2023 навчальному році (III місце); III (міський) етап Всеукраїнських учнівських предметних олімпіад з математики у 2022/2023 навчальному році (III місце); II (міський) етап XXIII Міжнародного конкурсу з української мови імені Петра

				Яцика у 2022/2023 навчальному році (І місце).
Деснянський район				
1.	Головкіна Софія Сергіївна	Гімназія № 283 ІІ-ІІІ ступенів Деснянського району міста Києва	11	ІІІ (міський) етап Всеукраїнської учнівської олімпіади з біології у 2022/2023 навчальному році (І місце); ІІІ (міський) етап Всеукраїнської учнівської олімпіади з англійської мови у 2022/2023 навчальному році (ІІ місце); ІІІ (міський) етап Всеукраїнської учнівської олімпіади з української мови та літератури у 2022/2023 навчальному році (ІІ місце); ІІ (міський) етап XXIII Міжнародного конкурсу з української мови імені Петра Яцика у 2022/2023 навчальному році (ІІІ місце).
2.	Єрьоменко Олеся Денисівна	Гімназія «Троєщина» ІІ-ІІІ ступенів Деснянського району міста Києва	9	ІІІ (міський) етап Всеукраїнської учнівської олімпіади з української мови та літератури у 2022/2023 навчальному році (ІІ місце); ІІІ (міський) етап Всеукраїнської учнівської олімпіади з біології у 2022/2023 навчальному році (ІІІ місце); ІІ (міський) етап XXIII Міжнародного конкурсу з української мови імені Петра Яцика у 2022/2023 навчальному році (І місце); IV літературний конкурс учнівської молоді м. Києва «Тобі, Україно, моє слово і діло» (І місце).
3.	Журавльова Анна Дмитрівна	Гімназія № 283 ІІ-ІІІ ступенів Деснянського району міста Києва	10	ІІІ (міський) етап Всеукраїнської учнівської олімпіади з географії у 2022/2023 навчальному році (І місце); ІІІ (міський) етап Всеукраїнської учнівської олімпіади з правознавства у 2022/2023 навчальному році (ІІ місце); ІІІ (міський) етап Всеукраїнської учнівської олімпіади з математики у 2022/2023 навчальному році (ІІ місце); ІІІ (міський) етап Всеукраїнської учнівської олімпіади з української мови та літератури у 2022/2023 навчальному році (ІІІ місце);

				III (міський) етап Всеукраїнської учнівської олімпіади з англійської мови у 2022/2023 навчальному році (III місце).
4.	Колісник Яна Валеріївна	Школа I-III ступенів № 306 Деснянського району міста Києва	8	III (міський) етап Всеукраїнської учнівської олімпіади з математики у 2022/2023 навчальному році (II місце); II (міський) етап XXIII Міжнародного конкурсу з української мови імені Петра Яцика у 2022/2023 навчальному році (III місце); Всеукраїнський науково-технічний конкурс ЕКО-ТЕХНО Україна (I місце); III (всеукраїнський) етап Всеукраїнського конкурсу-захисту науково-дослідницьких робіт учнів-членів Малої академії наук України у 2022-2023 навчальному році, секція «Мікробіологія» відділення екології та аграрних наук (III місце).
5.	Марчук Діана Олександрівна	Школа I-III ступенів № 213 Деснянського району міста Києва	9	III (міський) етап Всеукраїнської учнівської олімпіади з правознавства у 2022/2023 навчальному році (II місце); III (міський) етап Всеукраїнської учнівської олімпіади з хімії у 2022/2023 навчальному році (II місце); III (міський) етап Всеукраїнської учнівської олімпіади з географії у 2022/2023 навчальному році (II місце); III (міський) етап Всеукраїнської учнівської олімпіади з біології у 2022/2023 навчальному році (III місце); III (міський) етап Всеукраїнської учнівської олімпіади з математики у 2022/2023 навчальному році (III місце).
6.	Рудик Марія Єлизавета Олександрівна	Гімназія № 283 II-III ступенів Деснянського району міста Києва	9	III (міський) етап Всеукраїнської учнівської олімпіади з математики у 2022/2023 навчальному році (I місце); III (міський) етап Всеукраїнської учнівської олімпіади з біології у 2022/2023 навчальному році (II місце); III (міський) етап Всеукраїнської учнівської олімпіади з хімії у 2022/2023 навчальному році (II місце); III (міський) етап Всеукраїнської учнівської олімпіади з української мови та літератури у 2022/2023 навчальному році (III місце); II (міський) етап Всеукраїнського конкурсу-захисту науково-дослідницьких

				робіт учнів-членів Малої академії наук України у 2022-2023 навчальному році, секція «Математика» відділення математики (І місце).
7.	Штифурак Ірина Юріївна	Гімназія № 283 ІІ-ІІІ ступенів Деснянського району міста Києва	10	ІІІ (міський) етап Всеукраїнської учнівської олімпіади з трудового навчання у 2022/2023 навчальному році (І місце); ІІІ (міський) етап Всеукраїнської учнівської олімпіади олімпіад з правознавства у 2022/2023 навчальному році (ІІ місце); ІІІ (міський) етап Всеукраїнської учнівської олімпіади з української мови та літератури у 2022/2023 навчальному році (ІІ місце); ІІІ (міський) етап Всеукраїнської учнівської олімпіади з біології у 2022/2023 навчальному році (ІІ місце); ІІІ (міський) етап Всеукраїнської учнівської олімпіади з історії у 2022/2023 навчальному році (ІІІ місце); ІІІ (міський) етап Всеукраїнської учнівської олімпіади з математики у 2022/2023 навчальному році (ІІІ місце); ІІІ (міський) етап Всеукраїнської учнівської олімпіади з географії у 2022/2023 навчальному році (ІІІ місце).
8.	Ярифа Поліна Сергіївна	Школа І-ІІІ ступенів № 306 Деснянського району міста Києва	11	ІІІ (всеукраїнський) етап Всеукраїнського конкурсу-захисту науково-дослідницьких робіт учнів-членів Малої академії наук України у 2022-2023 навчальному році, секція «Екологія» відділення екології та аграрних наук (ІІІ місце); ІІ (міський) етап Всеукраїнського конкурсу-захисту науково-дослідницьких робіт учнів-членів Малої академії наук України у 2022-2023 навчальному році, секція «Екологія» відділення екології та аграрних наук (І місце); Всеукраїнський конкурс наукових робіт для школярів 9-11 класів «Юний дослідник» Національного Університету біоресурсів і природокористування у 2022-2023 н.р.(ІІ місце); Всеукраїнський конкурс «GENIUS Olympiad Ukraine» 2023 (ІІ місце).
Дніпровський район				
1.	Акімов Олексій Іванович	Гімназія № 136 м. Києва	11	ІІІ (міський) етап Всеукраїнської учнівської олімпіади з математики у 2022/2023 навчальному році (ІІ місце);

				III (міський) етап Всеукраїнської учнівської олімпіади з англійської мови у 2022/2023 навчальному році (II місце); III (міський) етап Всеукраїнської учнівської олімпіади з української мови та літератури у 2022/2023 навчальному році (III місце); I місце у категорії «Школярі» у Національному дебатному турнірі з політичних реформ.
2.	Бігун Софія Максимівна	Ліцей № 176 імені Мігеля де Сервантеса Сааведри Дніпровського району м. Києва	10	III (всеукраїнський) етап Всеукраїнського конкурсу- захисту науково-дослідницьких робіт учнів-членів Малої академії наук України у 2022/2023 навчальному році, секція «Зоологія» відділення екології та аграрних наук (II місце); II (міський) етап Всеукраїнського конкурсу- захисту науково-дослідницьких робіт учнів-членів Малої академії наук України у 2022-2023 навчальному році секція «Зоологія» відділення екології та аграрних наук (I місце).
3.	Глобець Софія Сергіївна	Навчально-виховний комплекс «Домінанта» (дошкільний навчальний заклад - спеціалізована школа I ступеня - суспільно-гуманітарна гімназія - спеціалізована школа №204 з поглибленим вивченням фізичної культури)	11	III (міський) етап Всеукраїнської учнівської олімпіади з біології у 2022/2023 навчальному році (II місце); III (міський) етап Всеукраїнської учнівської олімпіади з історії у 2022/2023 навчальному році (III місце); III (міський) етап Всеукраїнської учнівської олімпіади з географії у 2022/2023 навчальному році (III місце); II (міський) етап Всеукраїнського конкурсу- захисту науково-дослідницьких робіт учнів-членів Малої академії наук України у 2022/2023 навчальному році, секція «Українська література» відділення української філології та мистецтвознавства (III місце)
4.	Горусєва Вікторія Русланівна	Навчально-виховний комплекс «Домінанта» (дошкільний	10	II (міський) етап XXIII Міжнародного конкурсу з української мови імені Петра Яцика (I місце);

		навчальний заклад - спеціалізована школа І ступеня - суспільно-гуманітарна гімназія - спеціалізована школа №204 з поглибленим вивченням фізичної культури)		ІІІ (міський) етап Всеукраїнської учнівської олімпіади з історії у 2022/2023 навчальному році (ІІ місце); ІІІ (міський) етап Всеукраїнської учнівської олімпіади з англійської мови у 2022/2023 навчальному році (ІІ місце); ІІІ (міський) етап Всеукраїнської учнівської олімпіади з біології у 2022/2023 навчальному році (ІІ місце); ІІІ (міський) етап Всеукраїнської учнівської олімпіади з інформаційних технологій у 2022/2023 навчальному році (ІІІ місце); ІІ (міський) етап Всеукраїнського конкурсу- захисту науково -дослідницьких робіт учнів-членів Малої академії наук України у 2022/2023 навчальному році, секція «Українська література» відділення української філології та мистецтвознавства (ІІІ місце).
5.	Максим'як Анастасія Володимирівна	Гімназія № 191 ім. П.Г. Тичини з поглибленим вивченням іноземних мов м. Києва	10	ІІІ (міський) етап Всеукраїнської учнівської олімпіади з біології у 2022/2023 навчальному році (ІІІ місце); ІІІ (міський) етап Всеукраїнської учнівської олімпіади з англійської мови у 2022/2023 навчальному році (ІІІ місце); ІІІ (міський) етап Всеукраїнської учнівської олімпіади з фізики у 2022/2023 навчальному році (ІІІ місце); ІІІ (міський) етап Всеукраїнської учнівської олімпіади з правознавства у 2022/2023 навчальному році (ІІІ місце); ІІІ (міський) етап Всеукраїнської учнівської олімпіади з української мови та літератури у 2022/2023 навчальному році (ІІІ місце).
6.	Моралес Муньос Даніель Робертович	Навчально-виховний комплекс «Домінанта» (дошкільний навчальний заклад - спеціалізована школа І ступеня - суспільно-гуманітарна	11	ІІІ (міський) етап Всеукраїнської учнівської олімпіади з англійської мови у 2022/2023 навчальному році (І місце); ІІІ (міський) етап Всеукраїнської учнівської олімпіади з біології у 2022/2023 навчальному році (ІІ місце); ІІІ (міський) етап Всеукраїнської учнівської олімпіади з історії у 2022/2023 навчальному році (ІІ місце);

		гімназія - спеціалізована школа №204 з поглибленим вивченням фізичної культури)		III (міський) етап Всеукраїнської учнівської олімпіади з математики у 2022/2023 навчальному році (III місце); III (міський) етап Всеукраїнської учнівської олімпіади з географії у 2022/2023 навчальному році (III місце).
Оболонський район				
1.	Буловацька Поліна Максимівна	Комунальний заклад «Навчально-виховний комплекс «Спеціалізована школа I ступеня – гімназія» №143 Оболонського району м. Києва»	10	III (міський) етап Всеукраїнської учнівської олімпіади з англійської мови у 2022/2023 навчальному році (I місце); III (міський) етап Всеукраїнської учнівської олімпіади з географії у 2022/2023 навчальному році (I місце); III (міський) етап Всеукраїнської учнівської олімпіади з історії у 2022/2023 навчальному році (III місце).
2.	Дорочинський Богдан Павлович	Спеціалізована школа №194 «Перспектива» Оболонського району м. Києва	11	III (міський) етап Всеукраїнської учнівської олімпіади з географії у 2022/2023 навчальному році (II місце); III (міський) етап Всеукраїнської учнівської олімпіади з української мови та літератури у 2022/2023 навчальному році (II місце); III (міський) етап Всеукраїнської учнівської олімпіади з біології у 2022/2023 навчальному році (III місце); II (міський) етап XXIII Міжнародного конкурсу з української мови імені Петра Яцика у 2022/2023 навчальному році (II місце).
3.	Єфремов Олександр Олександрович	Комунальний заклад «Навчально-виховний комплекс «Спеціалізована школа I ступеня – гімназія» №143 Оболонського району м. Києва»	9	III (міський) етап Всеукраїнської учнівської олімпіади з української мови та літератури у 2022/2023 навчальному році (II місце); III (міський) етап Всеукраїнської учнівської олімпіади з географії у 2022/2023 навчальному році (III місце); III (міський) етап Всеукраїнської учнівської олімпіади з математики у 2022/2023 навчальному році (III місце); II (міський) етап XXIII Міжнародного конкурсу з української мови імені Петра

				Яцика у 2022/2023 навчальному році (III місце).
4.	Завгородня Анна Андріївна	Спеціалізована школа №211 Оболонського району м. Києва	9	III (міський) етап Всеукраїнської учнівської олімпіади з фізики у 2022/2023 навчальному році (I місце); III (міський) етап Всеукраїнської учнівської олімпіади з географії у 2022/2023 навчальному році (II місце); III (міський) етап Всеукраїнської учнівської олімпіади з англійської мови у 2022/2023 навчальному році (III місце); III (міський) етап Всеукраїнської учнівської олімпіади з біології у 2022/2023 навчальному році (III місце); III (міський) етап Всеукраїнської учнівської олімпіади з хімії у 2022/2023 навчальному році (III місце).
5.	Ісмаілова Дінара Арсенівна	Комунальний заклад «Навчально-виховний комплекс «Спеціалізована школа I ступеня – гімназія» №143 Оболонського району м. Києва»	9	III (міський) етап Всеукраїнської учнівської олімпіади з англійської мови у 2022/2023 навчальному році (II місце); III (міський) етап Всеукраїнської учнівської олімпіади з географії у 2022/2023 навчальному році (II місце); III (міський) етап Всеукраїнської учнівської олімпіади з математики у 2022/2023 навчальному році (III місце); III (міський) етап Всеукраїнської учнівської олімпіади з української мови та літератури у 2022/2023 навчальному році (III місце); II (міський) етап XXIII Міжнародного конкурсу з української мови імені Петра Яцика у 2022/2023 навчальному році (III місце).
6.	Кириленко Артьом Олександрович	Комунальний заклад «Навчально-виховний комплекс «Спеціалізована школа I ступеня – гімназія» №143 Оболонського району м. Києва»	9	III (міський) етап Всеукраїнської учнівської олімпіади з англійської мови у 2022/2023 навчальному році (I місце); III (міський) етап Всеукраїнської учнівської олімпіади з української мови та літератури у 2022/2023 навчальному році (II місце); III (міський) етап Всеукраїнської учнівської олімпіади з математики у 2022/2023 навчальному році (III місце); III (міський) етап Всеукраїнської учнівської олімпіади з польської мови у 2022/2023 навчальному році (III місце);

				II (міський) етап XXIII Міжнародного конкурсу з української мови імені Петра Яцика у 2022/2023 навчальному році (II місце).
7.	Кохан Гліб Ярославович	Комунальний заклад «Навчально-виховний комплекс «Спеціалізована школа I ступеня – гімназія» №143 Оболонського району м. Києва»	9	III (міський) етап Всеукраїнської учнівської олімпіади з англійської мови у 2022/2023 навчальному році (II місце); III (міський) етап Всеукраїнської учнівської олімпіади з української мови та літератури у 2022/2023 навчальному році (II місце); III (міський) етап Всеукраїнської учнівської олімпіади з географії у 2022/2023 навчальному році (II місце).
8.	Лугінченко Богдан Андрійович	Спеціалізована школа №252 імені Василя Симоненка Оболонського району м. Києва	11	III (міський) етап Всеукраїнської учнівської олімпіади з української мови та літератури у 2022/2023 навчальному році (II місце); III (міський) етап Всеукраїнської учнівської олімпіади з географії у 2022/2023 навчальному році (III місце); III (міський) етап Всеукраїнської учнівської олімпіади з історії у 2022/2023 навчальному році (III місце); II (міський) етап XXIII Міжнародного конкурсу з української мови імені Петра Яцика у 2022/2023 навчальному році (II місце).
9.	Міщук Петро Романович	Комунальний заклад «Навчально-виховний комплекс «Спеціалізована школа I ступеня – гімназія» №143 Оболонського району м. Києва»	9	III (міський) етап Всеукраїнської учнівської олімпіади з англійської мови у 2022/2023 навчальному році (I місце); III (міський) етап Всеукраїнської учнівської олімпіади з української мови та літератури у 2022/2023 навчальному році (II місце); III (міський) етап Всеукраїнської учнівської олімпіади з географії (III місце); III (міський) етап Всеукраїнської учнівської олімпіади з історії у 2022/2023 навчальному році (III місце)
10.	Надтока Ярина Юріївна	Комунальний заклад «Навчально-виховний комплекс «Спеціалізована	9	III (міський) етап Всеукраїнської учнівської олімпіади з української мови та літератури у 2022/2023 навчальному році (II місце); III (міський) етап Всеукраїнської учнівської олімпіади з географії у 2022/2023 навчальному році (II місце);

		школа I - II ступенів – ліцей» №157 Оболонського району м. Києва»		III (міський) етап Всеукраїнської учнівської олімпіади з хімії у 2022/2023 навчальному році (II місце); III (міський) етап Всеукраїнської учнівської олімпіади з біології у 2022/2023 навчальному році (III місце); III (міський) етап Всеукраїнської учнівської олімпіади з історії у 2022/2023 навчальному році (III місце); II (міський) етап XXIII Міжнародного конкурсу з української мови імені Петра Яцика у 2022/2023 навчальному році (II місце).
11.	Опанасенко Ольга Ігорівна	Спеціалізована школа №216 Оболонського району м. Києва	10	III (міський) етап Всеукраїнської учнівської олімпіади з англійської мови у 2022/2023 навчальному році (II місце); III (міський) етап Всеукраїнської учнівської олімпіади з української мови і літератури у 2022/2023 навчальному році (III місце); II (міський) етап XXIII Міжнародного конкурсу з української мови імені Петра Яцика у 2022/2023 навчальному році (I місце).
12.	Пещикова Еліна Ігорівна	Ліцей № 29 Оболонського району м.Києва імені Петра Калнишевського	10	III (міський) етап Всеукраїнської учнівської олімпіади з трудового навчання у 2022/2023 навчальному році (II місце); III (міський) етап Всеукраїнської учнівської олімпіади з біології у 2022/2023 навчальному році (III місце); III (міський) етап Всеукраїнської учнівської олімпіади з географії у 2022/2023 навчальному році (III місце); II (міський) етап XXIII Міжнародного конкурсу з української мови імені Петра Яцика у 2022/2023 навчальному році (I місце).
13.	Попова Анна Леонідівна	Спеціалізована школа №211 Оболонського району м. Києва	10	III (міський) етап Всеукраїнської учнівської олімпіади з англійської мови у 2022/2023 навчальному році (II місце); III (міський) етап Всеукраїнської учнівської олімпіади з трудового навчання у 2022/2023 навчальному році (II місце); II (міський) етап XXIII Міжнародного конкурсу з української мови імені Петра Яцика у 2022/2023 навчальному році (II місце).

14.	Рождественський Георгій Володимирович	Навчально-виховний комплекс «Школа І ступеня - гімназія «Потенціал» Оболонського району м. Києва	10	ІІІ (міський) етап Всеукраїнської учнівської олімпіади з трудового навчання у 2022/2023 навчальному році (І місце); ІІІ (міський) етап Всеукраїнської учнівської олімпіади з біології у 2022/2023 навчальному році (ІІ місце); ІІІ (міський) етап Всеукраїнської учнівської олімпіади з географії у 2022/2023 навчальному році (ІІ місце); ІІІ (міський) етап Всеукраїнської учнівської олімпіади з математики у 2022/2023 навчальному році (ІІ місце); ІІІ (міський) етап Всеукраїнської учнівської олімпіади з правознавства у 2022/2023 навчальному році (ІІ місце); ІІ (міський) етап XXIII Міжнародного конкурсу з української мови імені Петра Яцика у 2022/2023 навчальному році (ІІ місце).
Печерський район				
1.	Булавенко Костянтин Сергійович	Києво-Печерський ліцей №171 «Лідер» Печерського району м. Києва	11	IV (всеукраїнський) етап Всеукраїнської учнівської олімпіади з хімії у 2022/2023 навчальному році (ІІІ місце); ІІІ (міський) етап Всеукраїнської учнівської олімпіади з математики у 2022/2023 навчальному році (І місце); ІІІ (міський) етап Всеукраїнської учнівської олімпіади з англійської мови у 2022/2023 навчальному році (І місце); ІІІ (міський) етап Всеукраїнської учнівської олімпіади з англійської мови у 2022/2023 навчальному році за 11 клас (І місце); ІІІ (міський) етап Всеукраїнської учнівської олімпіади з хімії у 2022/2023 навчальному році (І місце); ІІІ (міський) етап Всеукраїнської учнівської олімпіади з фізики у 2022/2023 навчальному році (ІІ місце); Всеукраїнська учнівська інтернет-олімпіада з математики (ІІІ місце); Всеукраїнська учнівська інтернет-олімпіада з хімії (ІІІ місце); Американська математична олімпіада American Mathematics Contest 12 (AMC12) in Ukraine (І місце).
2.	Гончаренко Вікторія Володимирівна	Природничо-науковий ліцей №145	9	IV (всеукраїнський) етап Всеукраїнської учнівської олімпіади з математики (ІІ місце);

		Печерського району м. Києва		III (міський) етап Всеукраїнської учнівської олімпіади з фізики у 2022/2023 навчальному році (II місце); III (міський) етап Всеукраїнської учнівської олімпіада з інформатики у 2022/2023 навчальному році (II місце); Всеукраїнська учнівська інтернет-олімпіада з математики (II місце); Баварська олімпіада з математики (II місце).
3.	Городецька Афіна Юріївна	Кловський ліцей № 77 Печерського району м. Києва	10	III (міський) етап Всеукраїнської учнівської олімпіади з історії у 2022/2023 навчальному році (I місце); III (міський) етап Всеукраїнської учнівської олімпіади з англійської мови у 2022/2023 навчальному році (II місце); III (міський) етап Всеукраїнської учнівської олімпіади з французької мови у 2022/2023 навчальному році (III місце); II (міський) етап XXIII Міжнародного конкурсу з української мови імені Петра Яцика у 2022/2023 навчальному році (I місце).
4.	Зарьков Дмитро Артемович	Природничо-науковий ліцей №145 Печерського району м. Києва	11	III (міський) етап Всеукраїнської учнівської олімпіади з фізики у 2022/2023 навчальному році (I місце); III (міський) етап Всеукраїнської учнівської олімпіади з правознавства у 20222/2023 навчальному році (II місце); III (міський) етап Всеукраїнської учнівської олімпіади з біології у 2022/2023 навчальному році (II місце); III (міський) етап Всеукраїнської учнівської олімпіади з географії у 2022/2023 навчальному році (II місце); III (міський) етап Всеукраїнської учнівської олімпіади з хімії у 2022/2023 навчальному році (III місце); III (міський) етап Всеукраїнської учнівської олімпіади з української мови та літератури у 2022/2023 навчальному році (III місце); Всеукраїнська учнівська інтернет-олімпіада з хімії (II місце).
5.	Козинець Софія Андріївна	Природничо-науковий ліцей №145 Печерського району м. Києва	11	III (міський) етап Всеукраїнської учнівської олімпіади з хімії у 2022/2023 навчальному році (I місце); III (міський) етап Всеукраїнської учнівської олімпіади з математики у 2022/2023 навчальному році (III місце); Всеукраїнська учнівська інтернет-олімпіада з хімії (II місце); II (міський) етап Всеукраїнського конкурсу-захисту науково-дослідницьких робіт

				учнів-членів Малої академії наук України у 2022/2023 навчальному році, секція «Хімія» відділення хімії та біології (ІІІ місце); Всеукраїнський конкурс національна Олімпіада Геніїв «Genious Olympiad Ukraine -2023» (золота медаль); Всеукраїнський науково-технічний конкурс «ЕКО-ТЕХНО Україна 2023» номінація «Екологічна інженерія» (І місце).
6.	Крупко Микита Ярославович	Гімназія №32 «Успіх» Печерського району м. Києва	10	ІІІ (міський) етап Всеукраїнської учнівської олімпіади з англійської мови у 2022/2023 навчальному році (ІІ місце); ІІІ (міський) етап Всеукраїнської учнівської олімпіади з іспанської мови та літератури у 2022/2023 навчальному році (ІІ місце); ІІІ (міський) етап Всеукраїнської учнівської олімпіади з біології у 2022/2023 навчальному році (ІІ місце); ІІІ (міський) етап Всеукраїнської учнівської олімпіади з української мови та літератури у 2022/2023 навчальному році (ІІ місце).
7.	Ляшевський Олександр Віталійович	Ліцей міжнародних відносин №51 Печерського району м. Києва	11	ІІІ (міський) етап Всеукраїнської учнівської олімпіади з англійської мови у 2022/2023 навчальному році (І місце); ІІІ (міський) етап Всеукраїнської учнівської олімпіади з біології у 2022/2023 навчальному році (І місце); ІІІ (міський) етап Всеукраїнської учнівської олімпіади з історії у 2022/2023 навчальному році (ІІ місце); ІІІ (міський) етап Всеукраїнської учнівської олімпіади з української мови та літератури у 2022/2023 навчальному році (ІІ місце).
8.	Мельник Давід Юрійович	Києво-Печерський ліцей №171 «Лідер» Печерського району м. Києва	11	Всеукраїнський конкурс національна Олімпіада Геніїв «Genious Olympiad Ukraine -2023» (срібна медаль); ІІ (міський) етап Всеукраїнського конкурсу-захисту науково-дослідницьких робіт учнів-членів Малої академії наук України у 2022/2023 навчальному році, секція «Екологія» відділення екології та аграрних наук (ІІ місце); Всеукраїнський біологічний форум учнівської та студентської молоді «Дотик природи» (І місце); Всеукраїнський конкурс молодіжних науково-технічних проєктів «InventorUA» (ІІІ місце).
9.	Охріменко Владислава Віталіївна	Предславинська гімназія №56 Печерського району	10	ІІ (міський) етап Всеукраїнського конкурсу-захисту науково-дослідницьких робіт учнів-членів Малої академії наук України у 2022/2023навчальному році, секція

		м. Києва		«Англійська мова» відділення іноземної філології та зарубіжної літератури (І місце); ІІ (міський) етап XXIII Міжнародного конкурсу з української мови імені Петра Яцика (І місце); ІІІ (міський) етап Всеукраїнської учнівської олімпіади з історії у 2022/2023 навчальному році (І місце); ІІІ (міський) етап Всеукраїнської учнівської олімпіади з української мови та літератури у 2022/2023 навчальному році (ІІІ місце); ІІІ (міський) етап Всеукраїнської учнівської олімпіади з географії у 2022/2023 навчальному році (ІІІ місце); ІІІ (міський) етап Всеукраїнської учнівської олімпіади з англійської мови у 2022/2023 навчальному році (І місце); ІІ (міський) етап XIII Міжнародного мовно-літературного конкурсу учнівської та студентської молоді імені Тараса Шевченка у 2022/2023 навчальному році (ІІ місце); Літературний конкурс Всесвітньої федерації Роберта Бернса у 2022 році.
10.	Поровський Олександр Сергійович	Природничо-науковий ліцей №145 Печерського району м. Києва	9	IV (всеукраїнський) етап Всеукраїнської учнівської олімпіади з біології у 2022/2023 навчальному році (ІІІ місце); ІІІ (міський) етап Всеукраїнської учнівської олімпіади з біології у 2022/2023 навчальному році (І місце); ІІІ (міський) етап Всеукраїнської учнівської олімпіади з хімії у 2022/2023 навчальному році (І місце); ІІІ (міський) етап Всеукраїнської учнівської олімпіади з географії у 2022/2023 навчальному році (ІІ місце)..
11.	Смутчак Андрій Ігорович	Природничо-науковий ліцей №145 Печерського району м. Києва	11	IV (всеукраїнський) етап Всеукраїнської учнівської олімпіади з інформатики у 2022/2023 навчальному році (І місце); ІІІ (міський) етап Всеукраїнської учнівської олімпіади з математики у 2022/2023 навчальному році (І місце); ІІІ (міський) етап Всеукраїнської учнівської олімпіади з інформатики у 2022/2023 навчальному році (І місце); XIX Всеукраїнський учнівський турнір юних інформатиків у 2022/2023 навчальному році (ІІ командне місце); Міжнародна олімпіада з програмування Junior Balkan Olympiad in Informatics (золота медаль):

				Міжнародна командна олімпіада з математики, фізики та інформатики INTERNATIONAL ZHAUTYKOV OLYMPIAD (золота медаль); Балтійська олімпіада з інформатики (бронзова медаль).
12.	Стаднійчук Тимофій Денисович	Природничо-науковий ліцей №145 Печерського району м. Києва	11	IV (всеукраїнський) етап Всеукраїнської учнівської олімпіади з фізики у 2022/2023 навчальному році (II місце); III (міський) етап Всеукраїнської учнівської олімпіади з фізики у 2022/2023 навчальному році (I місце); III (міський) етап Всеукраїнської учнівської олімпіади з математики у 2022/2023 навчальному році (II місце); III (міський) етап Всеукраїнської учнівської олімпіади з української мови та літератури у 2022/2023 навчальному році (III місце).
13.	Токар Анна Андріївна	Гімназія №117 ім. Лесі Українки з поглибленим вивченням іноземних мов Печерського району м. Києва	10	III (міський) етап Всеукраїнської учнівської олімпіади з англійської мови у 2022/2023 навчальному році (I місце); III (міський) етап Всеукраїнської учнівської олімпіади з української мови та літератури у 2022 /2023 навчальному році (II місце); III (міський) етап Всеукраїнської учнівської олімпіади з історії у 2022/2023 навчальному році (II місце); III (міський) етап Всеукраїнської учнівської олімпіади з німецької мови у 2022/2023 навчальному році (III місце).
Подільський район				
1.	Покормяк Анастасія Олексіївна	Загальноосвітній навчальний заклад I-III ступенів «Гімназія №34 «Либідь» ім.Віктора Максименка Подільського району м.Києва	11	III (міський) етап Всеукраїнської учнівської олімпіади з географії у 2022/2023 навчальному році (III місце); III (міський) етап Всеукраїнської учнівської олімпіади з історії у 2022/2023 навчальному році (III місце); III (міський) етап Всеукраїнської учнівської олімпіади з англійської мови у 2022/2023 навчальному році (III місце); III (міський) етап Всеукраїнської учнівської олімпіади з трудового навчання у 2022/2023 навчальному році (III місце); III (міський) етап Всеукраїнської учнівської олімпіади з біології у 2022/2023 навчальному році (III місце).
2.	Червонна Марія Олексіївна	Загальноосвітній навчальний заклад I-III ступенів «Гімназія №34	11	III (міський) етап Всеукраїнської учнівської олімпіади з української мови та літератури у 2022/ 2023 навчальному році (III місце); III (міський) етап Всеукраїнської учнівської олімпіади з трудового навчання у 2022/2023 навчальному році (I місце);

		«Либідь» ім.Віктора Максименка Подільського району м.Києва		II (міський) етап XXIII Міжнародного конкурсу з української мови імені Петра Яцика у 2022/2023 навчальному році (I місце).
3.	Шерешкова Анастасія Сергіївна	Загальноосвітній навчальний заклад I-III ступенів «Спеціалізована школа № 3 з поглибленим вивченням інформаційних технологій» Подільського району м.Києва	11	III (міський) етап Всеукраїнської учнівської олімпіади з біології у 2022/2023 навчальному році (III місце); III (міський) етап Всеукраїнської учнівської олімпіади з української мови та літератури у 2022/ 2023 навчальному році (III місце); III (міський) етап Всеукраїнської учнівської олімпіади з історії у 2022/2023 навчальному році (II місце); III (міський) етап Всеукраїнської учнівської олімпіади з географії у 2022/2023 навчальному році (II місце); II (міський) етап Всеукраїнського конкурсу-захисту науково-дослідницьких робіт учнів-членів Малої академії наук України у 2022/2023 навчальному році, секція «Історія України» відділення історії (II місце).
Святошинський район				
1.	Андрющенко Тимофій Романович	Спеціалізована школа № 76 ім. Олеся Гончара Святошинського району м. Києва	10	III (міський) етап Всеукраїнської учнівської олімпіади з трудового навчання у 2022/2023 навчальному році (I місце); III (міський) етап Всеукраїнської учнівської олімпіади з української мови та літератури у 2022/2023 навчальному році (III місце); III (міський) етап Всеукраїнської учнівської олімпіади з географії у 2022/2023 навчальному році (III місце); II (міський) етап XIII мовно-літературного конкурсу учнівської та студентської молоді імені Тараса Шевченка у 2022/2023 навчальному році (II місце).
2.	Кайданович Ольга Валеріївна	Спеціалізована школа № 317 Святошинського району м. Києва	10	III (міський) етап Всеукраїнської учнівської олімпіади з історії у 2022/2023 навчальному році (II місце); III (міський) етап Всеукраїнської учнівської олімпіади з правознавства у 2022/2023 навчальному році (II місце); III (міський) етап Всеукраїнської учнівської олімпіади з української мови та літератури у 2022/2023 навчальному році (III місце); III (міський) етап Всеукраїнської учнівської олімпіади з англійської мови у 2022/2023 навчальному році (III місце).

3.	Потьомкіна Аліса Костянтинівна	Гімназія «Академія»	11	IV (всеукраїнський) етап Всеукраїнської учнівської олімпіади з інформатики у 2022/2023 навчальному році (І місце); IV (всеукраїнський) етап Всеукраїнської учнівської олімпіади з математики у 2022/2023 навчальному році (ІІ місце); ІІІ (міський) етап Всеукраїнської учнівської олімпіади з інформатики у 2022/2023 навчальному році (І місце); ІІІ (міський) етап Всеукраїнської учнівської олімпіади з математики у 2022/2023 навчальному році (ІІІ місце); Всеукраїнська учнівська інтернет-олімпіада з математики у 2022/2023 навчальному році (ІІ місце); Всеукраїнська дівоча олімпіада з програмування 2023 у 2022/2023 навчальному році (диплом І ступеня); Міжнародна дівоча олімпіада з інформатики European Girls Olympiad in Informatics EGOI-2022 Antalya\Türkiye у 2022/2023 навчальному році (золота медаль); Міжнародна олімпіада з інформатики EJOI European Junior Olympiad in Informatios у 2022/2023 навчальному році (золота медаль); Міжнародна олімпіада з інформатики XIV INTERNATIONAL AUTUMN TOURNAMENT IN INFORMATICS BULGARIA, SHUMEN у 2022/2023 навчальному році (золота медаль); Міжнародна олімпіада з інформатики JUNIOR BALKAN OLYMPIAD IN INFORMATICS у 2022/2023 навчальному році (золота медаль); Кубок міжнародної олімпіади з програмування InfO(1) Cup International Programming Contest у 2022/2023 навчальному році (золота медаль).
4.	Реденський Кирило Олексійович	Спеціалізована школа № 200 Святошинського району м. Києва	10	IV (всеукраїнський) етап Всеукраїнської учнівської олімпіади з інформатики у 2022/2023 навчальному році (ІІ місце); ІІІ (міський) етап Всеукраїнської учнівської олімпіади з математики у 2022/2023 навчальному році (І місце); ІІІ (міський) етап Всеукраїнської учнівської олімпіади з інформатики у 2022/2023 навчальному році (І місце); Всеукраїнська юніорська олімпіада з програмування 2023 у Кракові у 2022/2023 навчальному році (диплом І ступеня).

5.	Рибіцький Дмитро Леонідович	Київська гімназія №154 Святошинської районної у м. Києві державної адміністрації	9	III (міський) етап Всеукраїнської учнівської олімпіади з біології у 2022/2023 навчальному році (I місце); III (міський) етап Всеукраїнської учнівської олімпіади з українська мова та література у 2022/2023 навчальному році (II місце); III (міський) етап Всеукраїнської учнівської олімпіади з географії у 2022/2023 навчальному році (II місце); III (міський) етап Всеукраїнської учнівської олімпіади з математики у 2022/2023 навчальному році (III місце); II (міський) етап XXIII Міжнародного конкурсу з української мови імені Петра Яцика у 2022/2023 навчальному році (II місце).
6.	Руденко Дар'я Володимирівна	Спеціалізована школа № 304 Святошинського району м. Києва	10	III (міський) етап Всеукраїнської учнівської олімпіади з англійської мови у 2022/2023 навчальному році (I місце); III (міський) етап Всеукраїнської учнівської олімпіади з правознавства у 2022/2023 навчальному році (II місце); III (міський) етап Всеукраїнської учнівської олімпіади з українська мова та література у 2022/2023 навчальному році (III місце); III (міський) етап Всеукраїнської учнівської олімпіади з математики у 2022/2023 навчальному році (III місце); III (міський) етап Всеукраїнської учнівської олімпіади з географії у 2022/2023 навчальному році (III місце); II (міський) етап Всеукраїнського конкурсу-захисту науково-дослідницьких робіт учнів-членів Малої академії наук України у 2022/2023 навчальному році, секція «Літературна творчість» відділення української філології та мистецтвознавства (II місце); Міжнародна олімпіада з кліматології ClimatScience Olympiad 2023 у 2022/2023 навчальному році (III місце).
7.	Сокіл Максим Ігорович	Київська гімназія № 287 Святошинського району м. Києва	10	III (міський) етап Всеукраїнської учнівської олімпіади з історії у 2022/2023 навчальному році (I місце); III (міський) етап Всеукраїнської учнівської олімпіади з англійської мови у 2022/2023 навчальному році (II місце); III (міський) етап Всеукраїнської учнівської олімпіади з географії у 2022/2023 навчальному році (II місце).

8.	Стельмах Мар'яна Вікторівна	Середня загальноосвітня школа № 253 Святошинського району м. Києва	10	III (міський) етап Всеукраїнської учнівської олімпіади з історії у 2022/2023 навчальному році (I місце); III (міський) етап Всеукраїнської учнівської олімпіади з географії у 2022/2023 навчальному році (II місце); III (міський) етап Всеукраїнської учнівської олімпіади з української мови та літератури у 2022/2023 навчальному році (III місце); II (міський) етап XXIII Міжнародного конкурсу з української мови імені Петра Яцика у 2022/2023 навчальному році (I місце).
Солом'янський район				
1.	Козак Анастасія Володимирівна	Ліцей № 142 м. Києва	11	III (міський) етап Всеукраїнської учнівської олімпіади з фізики у 2022/2023 навчальному році (II місце); III (міський) етап Всеукраїнської учнівської олімпіади з астрономії у 2022/2023 навчальному році (II місце); III (міський) етап Всеукраїнської учнівської олімпіади з української мови та літератури у 2022/2023 навчальному році (II місце); III (міський) етап Всеукраїнської учнівської олімпіади з географії у 2022/2023 навчальному році (II місце); III (міський) етап Всеукраїнської учнівської олімпіади з математики у 2022/2023 навчальному році (II місце); III (міський) етап Всеукраїнської учнівської олімпіади з правознавства у 2022/2023 навчальному році (II місце); III (міський) етап Всеукраїнської учнівської олімпіади з екології у 2022/2023 навчальному році (I місце); II (міський) етап Всеукраїнського конкурсу-захисту науково-дослідницьких робіт учнів-членів Малої академії наук України у 2022/2023 навчальному році, секція «Правознавство» відділення філософії та суспільствознавства (II місце); II (міський) етап Всеукраїнського конкурсу-захисту науково-дослідницьких робіт учнів-членів Малої академії наук України у 2022/2023 навчальному році, секція «Екологічно безпечні технології та ресурсозбереження» відділення технічних наук (II місце); II (міський) етап Всеукраїнського конкурсу-захисту науково-дослідницьких робіт учнів-членів Малої академії наук України у 2022/2023 навчальному році,

				секція «Англійська мова» відділення іноземної філології та зарубіжної літератури (III місце); II (міський) етап XXIII Міжнародного конкурсу з української мови імені Петра Яцика у 2022/2023 навчальному році (II місце); Національний етап «Genius Olympiad Ukraine» бронзова медаль (III місце).
2.	Крупка Аліна Владиславівна	Спеціалізована школа № 64 м. Києва	10	III (міський) етап Всеукраїнської учнівської олімпіади з правознавства у 2022/2023 навчальному році (I місце); III (міський) етап Всеукраїнської учнівської олімпіади з історії у 2022/2023 навчальному році (III місце); III (міський) етап Всеукраїнської учнівської олімпіади з біології у 2022/2023 навчальному році (I місце); II (міський) етап XXIII Міжнародного конкурсу з української мови імені Петра Яцика у 2022/2023 навчальному році (I місце).
3.	Кучер Ніна Володимирівна	Спеціалізована школа № 173 м. Києва	10	III (міський) етап Всеукраїнської учнівської олімпіади з історії у 2022/2023 навчальному році (I місце); III (міський) етап Всеукраїнської учнівської олімпіади з української мови та літератури у 2022/2023 навчальному році (III місце); II (міський) етап Всеукраїнського конкурсу-захисту науково-дослідницьких робіт учнів-членів Малої академії наук України у 2022/2023 навчальному році, секція «Англійська мова» відділення іноземної філології та зарубіжної літератури (II місце); II (міський) етап Всеукраїнського конкурсу-захисту науково-дослідницьких робіт учнів-членів Малої академії наук України у 2022/2023 навчальному році, секція «Всесвітня історія» відділення історії (III місце); II (міський) етап Всеукраїнського конкурсу-захисту науково-дослідницьких робіт учнів-членів Малої академії наук України у 2022/2023 навчальному році, секція «Літературна творчість» відділення української філології та мистецтвознавства (III місце); II (міський) етап XXIII Міжнародного конкурсу з української мови імені Петра Яцика у 2022/2023 навчальному році (I місце).

4.	Малик Поліна Євгенівна	Ліцей «Престиж» м. Києва	11	III (міський) етап Всеукраїнської учнівської олімпіади з англійської мови у 2022/2023 навчальному році (I місце); III (міський) етап Всеукраїнської учнівської олімпіади з української мови та літератури у 2022/2023 навчальному році (III місце); III (міський) етап Всеукраїнської учнівської олімпіади з географії у 2022/2023 навчальному році (III місце); III (міський) етап Всеукраїнської учнівської олімпіади з математики у 2022/2023 навчальному році (II місце); II (міський) етап Всеукраїнського конкурсу-захисту науково-дослідницьких робіт учнів-членів Малої академії наук України у 2022/2023 навчальному році, секція «Математика» відділення математики (III місце); II (міський) етап XXIII Міжнародного конкурсу з української мови імені Петра Яцика у 2022/2023 навчальному році (I місце).
5.	Мельник Олексій Костянтинович	Ліцей № 142 м. Києва	11	III (міський) етап Всеукраїнської учнівської олімпіади з фізики у 2022/2023 навчальному році (III місце); III (міський) етап Всеукраїнської учнівської олімпіади з англійської мови у 2022/2023 навчальному році (I місце); II (міський) етап Всеукраїнського конкурсу-захисту науково-дослідницьких робіт учнів-членів Малої академії наук України у 2022/2023 навчальному році, секція «Математика» відділення математики (II місце); II (міський) етап Всеукраїнського конкурсу-захисту науково-дослідницьких робіт учнів-членів Малої академії наук України у 2022/2023 навчальному році, секція «Програмна інженерія» відділення комп'ютерних наук (III місце); II (міський) етап Всеукраїнського конкурсу-захисту науково-дослідницьких робіт учнів-членів Малої академії наук України у 2022/2023 навчальному році, секція «Теоретична фізика» відділення фізики та астрономії (II місце).
6.	Пічугін Олексій Ігорович	Середня загальноосвітня школа № 221 м. Києва	10	III (міський) етап Всеукраїнської учнівської олімпіади з української мови та літератури у 2022/2023 навчальному році (III місце); III (міський) етап Всеукраїнської учнівської олімпіади з географії у 2022/2023 навчальному році (III місце);

				III (міський) етап Всеукраїнської учнівської олімпіади з біології у 2022/2023 навчальному році (II місце); III (міський) етап Всеукраїнської учнівської олімпіади з математики у 2022/2023 навчальному році (II місце); III (міський) етап Всеукраїнської учнівської олімпіади з англійської мови у 2022/2023 навчальному році (II місце); II (міський) етап XXIII Міжнародного конкурсу з української мови імені Петра Яцика у 2022/2023 навчальному році (I місце).
7.	Пономаренко Валерія Олександрівна	Гімназія біотехнологій № 177 м. Києва	10	III (міський) етап Всеукраїнської учнівської олімпіади з хімії у 2022/2023 навчальному році (II місце); III (міський) етап Всеукраїнської учнівської олімпіади з німецької мови у 2022/2023 навчальному році (III місце); III (міський) етап Всеукраїнської учнівської олімпіади з історії у 2022/2023 навчальному році (I місце); III (міський) етап Всеукраїнської учнівської олімпіади з української мови та літератури у 2022/2023 навчальному році (I місце); III (міський) етап Всеукраїнської учнівської олімпіади з правознавства у 2022/2023 навчальному році (II місце); III (міський) етап Всеукраїнської учнівської олімпіади з біології у 2022/2023 навчальному році (I місце); III (міський) етап Всеукраїнської учнівської олімпіади з географії у 2022/2023 навчальному році (III місце); II (міський) етап Всеукраїнського конкурсу-захисту науково-дослідницьких робіт учнів-членів Малої академії наук України у 2022/2023 навчальному році, секція «Правознавство» відділення філософії та суспільствознавства (III місце); II (міський) етап XXIII Міжнародного конкурсу з української мови імені Петра Яцика у 2022/2023 навчальному році (I місце).
8.	Рибачик Ілля Костянтинович	Політехнічний ліцей Національного технічного університету України «КПІ» м. Києва	10	III (міський) етап Всеукраїнської учнівської олімпіади з хімії у 2022/2023 навчальному році (II місце); III (міський) етап Всеукраїнської учнівської олімпіади з екології у 2022/2023 навчальному році (III місце);

				II (міський) етап Всеукраїнського конкурсу-захисту науково-дослідницьких робіт учнів-членів Малої академії наук України у 2022/2023 навчальному році, секція «Матеріалознавство» відділення технічних наук (III місце); II (міський) етап Всеукраїнського конкурсу-захисту науково-дослідницьких робіт учнів-членів Малої академії наук України у 2022/2023 навчальному році, секція «Навчальні, ігрові програми та віртуальна реальність» відділення комп'ютерних наук (II місце); II (міський) етап Всеукраїнського конкурсу-захисту науково-дослідницьких робіт учнів-членів Малої академії наук України у 2022/2023 навчальному році, секція «Охорона довкілля та раціонального природокористування» відділення екології та аграрних наук (II місце); Національний етап «Genius Olympiad Ukraine» золота медаль проєкт «Екологічний слід киянина та шляхи його зменшення» (I місце); XXII Всеукраїнський чемпіонат з інформаційних технологій «Екософт 2023» і XIV національний етап Міжнародного конкурсу комп'ютерних проєктів «INFOMATRIX-2023» розробка «Створення мобільного додатку для захисту довкілля «Сам собі еколог» (III місце); Всеукраїнський інтерактивний конкурс «МАН-ЮНІОР ДОСЛІДНИК 2023» (II місце).
9.	Руських Володимир Михайлович	Політехнічний ліцей Національного технічного університету України «КПІ» м. Києва	11	III (міський) етап Всеукраїнської учнівської олімпіади з математики у 2022/2023 навчальному році (III місце); III (міський) етап Всеукраїнської учнівської олімпіади з англійської мови у 2022/2023 навчальному році (III місце); III (міський) етап Всеукраїнської учнівської олімпіади з інформаційних технологій у 2022/2023 навчальному році (I місце); II (міський) етап Всеукраїнського конкурсу-захисту науково-дослідницьких робіт учнів-членів Малої академії наук України у 2022/2023 навчальному році, секція «Системи та технології штучного інтелекту» відділення комп'ютерних наук (II місце);

				XXII Всеукраїнський чемпіонат з інформаційних технологій «Екософт 2023» і XIV національний етап Міжнародного конкурсу комп'ютерних проєктів «INFOMATRIX-2023» розробка «Додаток для виявлення вибухонебезпечних об'єктів» «Bomb Scanner» (II місце); XXII Всеукраїнський чемпіонат з інформаційних технологій «Екософт 2023» і XIV національний етап Міжнародного конкурсу комп'ютерних проєктів «INFOMATRIX-2023» суперфінал (II місце); Всеукраїнський конкурс молодіжних науково-технічних проєктів «InventorUA» (III місце).
10.	Сорокіна Марія Костянтинівна	Політехнічний ліцей Національного технічного університету України «КПІ» м. Києва	11	III (міський) етап Всеукраїнської учнівської олімпіади з інформаційних технологій у 2022/2023 навчальному році (II місце); III (міський) етап Всеукраїнської учнівської олімпіади з англійської мови у 2022/2023 навчальному році (III місце); III (міський) етап Всеукраїнської учнівської олімпіади з математики у 2022/2023 навчальному році (III місце); II (міський) етап Всеукраїнського конкурсу-захисту науково-дослідницьких робіт учнів-членів Малої академії наук України у 2022/2023 навчальному році, секція «Навчальні, ігрові програми та віртуальна реальність» відділення комп'ютерних наук (III місце); Національний етап «Genius Olympiad Ukraine», проєкт «Свідомий вибір» (срібна медаль) (II місце); XXII Всеукраїнський чемпіонат з інформаційних технологій «Екософт 2023» і XIV національний етап Міжнародного конкурсу комп'ютерних проєктів «INFOMATRIX-2023» розробка «Зображення варте тисячам слів» (I місце); XXII Всеукраїнський чемпіонат з інформаційних технологій «Екософт 2023» і XIV національний етап Міжнародного конкурсу комп'ютерних проєктів «INFOMATRIX-2023» суперфінал (III місце).

11.	Хмелюк Діана Геннадіївна	Політехнічний ліцей Національного технічного університету України «КПІ» м. Києва	11	III (міський) етап Всеукраїнської учнівської олімпіади з інформаційних технологій у 2022/2023 навчальному році (II місце); II (міський) етап Всеукраїнського конкурсу-захисту науково-дослідницьких робіт учнів-членів Малої академії наук України у 2022/2023 навчальному році, секція «Кібербезпека» відділення комп'ютерних наук (I місце); Національний етап «Genius Olympiad Ukraine», проєкт «Втрачене дитинство» (золота медаль) (I місце); XXII Всеукраїнський чемпіонат з інформаційних технологій «Екософт 2023» і XIV національний етап Міжнародного конкурсу комп'ютерних проєктів «INFOMATRIX-2023» розробка «Створення стороннього каналу для посилення захисту передачі даних » (II місце); XXII Всеукраїнський чемпіонат з інформаційних технологій «Екософт 2023» і XIV національний етап Міжнародного конкурсу комп'ютерних проєктів «INFOMATRIX-2023» розробка «Втрачене дитинство» командний проєкт (III місце); XXII Всеукраїнський чемпіонат з інформаційних технологій «Екософт 2023» і XIV національний етап Міжнародного конкурсу комп'ютерних проєктів «INFOMATRIX-2023» суперфінал (I місце).
12.	Шкарбан Соломія Сергіївна	Гімназія біотехнологій № 177 м. Києва	10	III (міський) етап Всеукраїнської учнівської олімпіади з української мови та літератури у 2022/2023 навчальному році (II місце); III (міський) етап Всеукраїнської учнівської олімпіади з правознавства у 2022/2023 навчальному році (I місце); III (міський) етап Всеукраїнської учнівської олімпіади з біології у 2022/2023 навчальному році (I місце); II (міський) етап Всеукраїнського конкурсу-захисту науково-дослідницьких робіт учнів-членів Малої академії наук України у 2022/2023 навчальному році, секція «Зарубіжна література» відділення іноземної філології та зарубіжної літератури (II місце); II (міський) етап XXIII Міжнародного конкурсу з української мови імені Петра

				Яцика у 2022/2023 навчальному році (І місце).
Шевченківський район				
1.	Бишовець Данило Романович	Спеціалізована школа І-ІІІ ступенів №106 з поглибленим вивченням англійської мови Шевченківського району м. Києва	10	ІІІ (міський) етап Всеукраїнської учнівської олімпіади з історії у 2022/2023 навчальному році (І місце); ІІІ (міський) етап Всеукраїнської учнівської олімпіади з географії у 2022/2023 навчальному році (ІІІ місце); ІІІ (міський) етап Всеукраїнської учнівської олімпіади з англійської мови у 2022/2023 навчальному році (ІІІ місце); ІІІ (міський) етап Всеукраїнської учнівської олімпіади з математики у 2022/2023 навчальному році (ІІІ місце); ІІ (міський) етап XXIII Міжнародного конкурсу з української мови імені Петра Яцика у 2022/2023 навчальному році (І місце).
2.	Вавриш Софія Романівна	Спеціалізована школа І-ІІІ ступенів №155 з поглибленим вивченням англійської мови Шевченківського району м. Києва	10	ІІІ (міський) етап Всеукраїнської учнівської олімпіади з фізики у 2022/2023 навчальному році (І місце); ІІІ (міський) етап Всеукраїнської учнівської олімпіади з історії у 2022/2023 навчальному році (ІІ місце); ІІІ (міський) етап Всеукраїнської учнівської олімпіади з англійської мови у 2022/2023 навчальному році (ІІІ місце); ІІІ (міський) етап Всеукраїнської учнівської олімпіади з біології у 2022/2023 навчальному році (ІІІ місце); ІІІ (міський) етап Всеукраїнської учнівської олімпіади з географії у 2022/2023 навчальному році (ІІІ місце); ІІІ (міський) етап Всеукраїнської учнівської олімпіади з математики у 2022/2023 навчальному році (ІІІ місце); ІІІ (міський) етап Всеукраїнської учнівської олімпіади з німецької мови у 2022/2023 навчальному році (ІІІ місце); ІІІ (міський) етап Всеукраїнської учнівської олімпіади з української мови у 2022/2023 навчальному році (ІІІ місце).
3.	Возняк Богдан Русланович	Гімназія №153 ім. О.С.Пушкіна	11	ІІІ (міський) етап Всеукраїнської учнівської олімпіади з фізики у 2022/2023 навчальному році (І місце);

		Шевченківського району м. Києва		III (міський) етап Всеукраїнської учнівської олімпіади з математики у 2022/2023 навчальному році (II місце); III (міський) етап Всеукраїнської учнівської олімпіади з української мови у 2022/2023 навчальному році (II місце); III (міський) етап Всеукраїнської учнівської олімпіади з географії у 2022/2023 навчальному році (III місце).
4.	Кузуб Дарина Юріївна	Гімназія №48 Шевченківського району м. Києва	9	III (міський) етап Всеукраїнської учнівської олімпіади з біології у 2022/2023 навчальному році (I місце); III (міський) етап Всеукраїнської учнівської олімпіади з географії у 2022/2023 навчальному році (II місце); III (міський) етап Всеукраїнської учнівської олімпіади з української мови у 2022/2023 навчальному році (III місце).
5.	Меркулова Влада Владиславівна	Український медичний ліцей Національного медичного університету імені О.О.Богомольця	11	IV (Всеукраїнський) етап Всеукраїнської учнівської олімпіади з хімії у 2022/2023 навчальному році (II місце); III (міський) етап Всеукраїнської учнівської олімпіади з біології у 2022/2023 навчальному році (III місце); III (міський) етап Всеукраїнської учнівської олімпіади з хімії у 2022/2023 навчальному році (III місце); III (міський) етап Всеукраїнської учнівської олімпіади з англійської мови у 2022/2023 навчальному році (III місце).
6.	Міщук Анна Олександрівна	Спеціалізована школа I-III ступенів №53 з поглибленим вивченням німецької мови Шевченківського району м. Києва	9	III (міський) етап Всеукраїнської учнівської олімпіади з німецької мови у 2022/2023 навчальному році (I місце); III (міський) етап Всеукраїнської учнівської олімпіади з біології у 2022/2023 навчальному році (III місце); II (міський) етап XXIII Міжнародного конкурсу з української мови імені Петра Яцика у 2022/2023 навчальному році (II місце).
7.	Покидайло Маргарита Марківна	Спеціалізована школа I-III ступенів №57 з поглибленим вивченням	11	III (міський) етап Всеукраїнської учнівської олімпіади з німецької мови у 2022/2023 навчальному році (II місце);

		англійської мови Шевченківського району м. Києва		III (міський) етап Всеукраїнської учнівської олімпіади з хімії у 2022/2023 навчальному році (II місце); III (міський) етап Всеукраїнської учнівської олімпіади з географії (III місце); III (міський) етап Всеукраїнської учнівської олімпіади з математики у 2022/2023 навчальному році (III місце); III (міський) етап Всеукраїнської учнівської олімпіади з фізики у 2022/2023 навчальному році (III місце)
8.	Рухтіна Аріна Олексіївна	Гімназія №153 ім. О.С.Пушкіна Шевченківського району м. Києва	10	III (міський) етап Всеукраїнської учнівської олімпіади з історії у 2022/2023 навчальному році (I місце); III (міський) етап Всеукраїнської учнівської олімпіади з іспанської мови та літератури у 2022/2023 навчальному році (II місце); III (міський) етап Всеукраїнської учнівської олімпіади з української мови та літератури у 2022/2023 навчальному році (II місце); III (міський) етап Всеукраїнської учнівської олімпіади з правознавства у 2022/2023 навчальному році (III місце); III (міський) етап Всеукраїнської учнівської олімпіади з фізики у 2022/2023 навчальному році (III місце); III (міський) етап Всеукраїнської учнівської олімпіади з хімії у 2022/2023 навчальному році (III місце); II (міський) етап XXIII Міжнародного конкурсу з української мови імені Петра Яцика у 2022/2023 навчальному році (I місце).
9.	Сидоренко Марія Андріївна	Спеціалізована школа I-III ступенів №57 з поглибленим вивченням англійської мови Шевченківського району м. Києва	11	III (міський) етап Всеукраїнської учнівської олімпіади з англійської мови у 2022/2023 навчальному році (I місце); III (міський) етап Всеукраїнської учнівської олімпіади з історії у 2022/2023 навчальному році (III місце); III (міський) етап Всеукраїнської учнівської олімпіади з правознавства у 2022/2023 навчальному році (III місце); II (міський) етап Всеукраїнського конкурсу-захисту науково-дослідницьких робіт учнів-членів Малої академії наук України у 2022/2023 навчальному році,

				секція «Теоретична фізика» відділення фізики та астрономії (ІІ місце).
10.	Терещенко Денис Сергійович	Товариство з обмеженою відповідальністю «Центр освіти «Оптіма»	11	IV (Всеукраїнський) етап Всеукраїнської учнівської олімпіади з інформатики у 2022/2023 навчальному році (ІІ місце); ІІІ (міський) етап Всеукраїнської учнівської олімпіади з правознавства у 2022/2023 навчальному році (І місце); ІІІ (міський) етап Всеукраїнської учнівської олімпіади з англійської мови у 2022/2023 навчальному році (ІІ місце); ІІІ (міський) етап Всеукраїнської учнівської олімпіади з географії у 2022/2023 навчальному році (ІІ місце); ІІІ (міський) етап Всеукраїнської учнівської олімпіади з інформатики у 2022/2023 навчальному році (ІІ місце); ІІІ (міський) етап Всеукраїнської учнівської олімпіади з математики у 2022/2023 навчальному році (ІІ місце); ІІІ (міський) етап Всеукраїнської учнівської олімпіади з історії у 2022/2023 навчальному році (ІІІ місце); Х Українська олімпіада з лінгвістики (І місце); European Junior Olympiad in Informatios (золота медаль).
11.	Тумка Анастасія Андріївна	Гімназія №172 «Нивки» Шевченківського району м. Києва	11	ІІІ (міський) етап Всеукраїнської учнівської олімпіади з англійської мови у 2022/2023 навчальному році (ІІІ місце); ІІІ (міський) етап Всеукраїнської учнівської олімпіади з географії у 2022/2023 навчальному році (ІІІ місце); ІІІ (міський) етап Всеукраїнської учнівської олімпіади з української мови та літератури у 2022/2023 навчальному році (ІІІ місце); ІІ (міський) етап XXIII Міжнародного конкурсу з української мови імені Петра Яцика у 2022/2023 навчальному році (І місце).
12.	Халаїм Роман Олесьович	Гімназія Національного педагогічного університету імені М.П. Драгоманова	10	ІІІ (міський) етап Всеукраїнської учнівської олімпіади з української мови у 2022/2023 навчальному році (І місце); ІІІ (міський) етап Всеукраїнської учнівської олімпіади з біології у 2022/2023 навчальному році (ІІ місце);

		Шевченківського району м. Києва		III (міський) етап Всеукраїнської учнівської олімпіади з математики у 2022/2023 навчальному році (II місце); III (міський) етап Всеукраїнської учнівської олімпіади з правознавства у 2022/2023 навчальному році (II місце); III (міський) етап Всеукраїнської учнівської олімпіади з англійської мови у 2022/2023 навчальному році (III місце).
13.	Шарова Софія Вікторівна	Спеціалізована школа I-III ступенів №102 з поглибленим вивченням англійської мови Шевченківського району м. Києва	11	III (міський) етап Всеукраїнської учнівської олімпіади з правознавства у 2022/2023 навчальному році (I місце); III (міський) етап Всеукраїнської учнівської олімпіади з історії у 2022/2023 навчальному році (II місце); II (міський) етап Всеукраїнського конкурсу-захисту науково-дослідницьких робіт учнів-членів Малої академії наук України 2022-2023 навчального року, секція «Кримськотатарська гуманітаристика» відділення іноземної філології та зарубіжної літератури (I місце); II (міський) етап Всеукраїнського конкурсу-захисту науково-дослідницьких робіт учнів-членів Малої академії наук України 2022-2023 навчального року, секція «Правознавство» відділення філософії та суспільствознавство (II місце); III (Всеукраїнський) етап Всеукраїнського конкурсу-захисту науково-дослідницьких робіт учнів-членів Малої академії наук України 2022-2023 навчального року секція «Кримськотатарська гуманітаристика» (III місце).
14.	Шевченко Анастасія Володимирівна	Спеціалізована школа I-III ступенів №155 з поглибленим вивченням англійської мови Шевченківського району м. Києва	10	III (міський) етап Всеукраїнської учнівської олімпіади з історії у 2022/2023 навчальному році (II місце); III (міський) етап Всеукраїнської учнівської олімпіади з математики у 2022/2023 навчальному році (II місце); III (міський) етап Всеукраїнської учнівської олімпіади з фізики у 2022/2023 навчальному році (II місце);

				III (міський) етап Всеукраїнської учнівської олімпіади з англійської мови у 2022/2023 навчальному році (III місце); III (міський) етап Всеукраїнської учнівської олімпіади з біології у 2022/2023 навчальному році (III місце); III (міський) етап Всеукраїнської учнівської олімпіади з географії у 2022/2023 навчальному році (III місце); III (міський) етап Всеукраїнської учнівської олімпіади з української мови у 2022/2023 навчальному році (III місце).

Київський міський голова Віталій КЛИЧКО

ПОЯСНЮВАЛЬНА ЗАПИСКА

до проєкту рішення Київської міської ради
«Про затвердження списку стипендіатів на отримання персональних стипендій Київської міської ради для призерів/призерок олімпіад, конкурсів і турнірів із навчальних предметів»

1. Опис проблем, для вирішення яких підготовлено проєкт рішення, обґрунтування відповідності та достатності передбачених у проєкті рішення механізмів і способів вирішення існуючих проблем, а також актуальності цих проблем для територіальної громади міста Києва

Прийняття проєкту рішення Київської міської ради розроблено на виконання рішення Київської міської ради від 13 вересня 2022 року № 5452/5493 «Про персональні стипендії Київської міської ради для призерів/призерок олімпіад, конкурсів і турнірів із навчальних предметів», враховуючи протокол № 3 конкурсної комісії з відбору та висунення кандидатів на персональну стипендію Київської міської ради від 12 вересня 2023 року та з метою залучення учнів/учениць закладів загальної середньої освіти міста Києва до наукової, навчально-дослідницької, винахідницької роботи та поглибленого вивчення предметів і засвідчення їх особистих досягнень.

Результатом прийняття цього проєкту рішення Київської міської ради стане призначення з 01 вересня 2023 року по 30 червня 2024 року 100 персональних стипендій Київської міської ради для призерів/призерок олімпіад, конкурсів і турнірів із навчальних предметів у розмірі 1000 гривень в місяць.

2. Правове обґрунтування необхідності прийняття рішення (із посиланням на конкретні положення нормативно-правових актів, на підставі й на виконання яких підготовлено проєкт рішення)

Закон України «Про місцеве самоврядування в Україні»;

Положення про персональні стипендії Київської міської ради для призерів/призерок олімпіад, конкурсів і турнірів із навчальних предметів, затверджене рішенням Київської міської ради від 13 вересня 2022 року № 5452/5493;

протокол № 1 конкурсної комісії з відбору та висунення кандидатів на персональну стипендію Київської міської ради від 7 вересня 2023 року;

протокол № 2 конкурсної комісії з відбору та висунення кандидатів на персональну стипендію Київської міської ради від 12 вересня 2023 року;

протокол № 3 конкурсної комісії з відбору та висунення кандидатів на персональну стипендію Київської міської ради від 12 вересня 2023 року.

3. Опис цілей і завдань, основних положень проєкту рішення, а також очікуваних соціально-економічних, правових та інших наслідків для територіальної громади міста Києва від прийняття запропонованого проєкту рішення

Метою прийняття цього проєкту рішення Київської міської ради є затвердження списку стипендіатів на отримання персональних стипендій Київської міської ради для призерів/призерок олімпіад, конкурсів і турнірів із навчальних предметів, які є учнями/ученицями закладів загальної середньої освіти столиці України та мають високі досягнення у вивченні навчальних предметів. Є учнями/ученицями 8-11 класів закладів загальної середньої освіти міста Києва на період виплати персональної стипендії. Мають високий рівень успішності за результатами річного оцінювання з навчальних дисциплін упродовж попереднього до призначення персональної стипендії навчального року, що підтверджується табелем про успішність. Є призерами/призерками всеукраїнських учнівських олімпіад із навчальних предметів; всеукраїнських учнівських турнірів; Всеукраїнського конкурсу-захисту науково-дослідницьких робіт учнів - членів Малої академії наук України; олімпіад, конкурсів і турнірів із навчальних предметів, що мають статус всеукраїнських або міжнародних; київських міських олімпіад із навчальних предметів; олімпіад із навчальних предметів що проводять заклади вищої освіти України; Міжнародного конкурсу з української мови імені Петра Яцика; Міжнародного мовно-літературного конкурсу учнівської та студентської молоді імені Тараса Шевченка, Всеукраїнського конкурсу учнівської творчості або є авторами/авторками винаходів (корисних моделей).

Проєкт рішення складається із преамбули та чотирьох пунктів.

Контроль за виконанням цього рішення покладено на постійну комісію Київської міської ради з питань освіти і науки, молоді та спорту.

4. Інформація про дотримання прав і соціальної захищеності осіб з інвалідністю

Проєкт рішення Київської міської ради не стосується прав і соціальної захищеності осіб з інвалідністю та не впливає на життєдіяльність цієї категорії.

5. Фінансово-економічне обґрунтування та пропозиції щодо джерел покриття цих витрат

Виплата персональних стипендій Київської міської ради для призерів/призерок олімпіад, конкурсів і турнірів із навчальних предметів, здійснюється в межах видатків передбачених по Департаменту освіти і науки виконавчого органу Київської міської ради (Київської міської державної адміністрації).

6. Інформація з обмеженим доступом

Проєкт рішення Київської міської ради не містить інформації з обмеженим доступом у розумінні статті 6 Закону України «Про доступ до публічної інформації».

7. Прізвище або назва суб'єкта подання, прізвище, посада, контактні дані доповідача проєкту рішення на пленарному засіданні та особи, відповідальної за супроводження проєкту рішення

Суб'єктом подання цього проєкту рішення є Департамент освіти і науки виконавчого органу Київської міської ради (Київської міської державної адміністрації).

Особою, відповідальною за супроводження проєкту рішення Київської міської ради та доповідачем на пленарному засіданні Київської міської ради є директор Департаменту освіти і науки виконавчого органу Київської міської ради (Київської міської державної адміністрації) Фіданян Олена Григорівна, контактний телефон 2791446.

Директор
Департаменту освіти і науки **Олена ФІДАНЯН**

Протокол № 1

конкурсної комісії з відбору та висунення кандидатів на персональну стипендію Київської міської ради

від 07 вересня 2023 року

Про обговорення та визначення кандидатів на призначення
персональних стипендій Київської міської ради
для призерів/призерок олімпіад, конкурсів і турнірів
із навчальних предметів

Склад комісії : 9 осіб (розпорядженням Київського міського голови від 03.08.2023 № 685)

Присутні: 7 осіб:
Васильчук Вадим Васильович – голова постійної комісії Київської міської ради з питань освіти, науки, сім'ї, молоді та спорту, голова конкурсної комісії;
Члени конкурсної комісії:
Батечко Олена Вячеславівна – заступник директора Департаменту освіти і науки, заступник голови комісії;
Бойченко Валентин Валентинович – заступник директора з інформаційно-методичної роботи Інституту післядипломної освіти Київського університету імені Бориса Грінченка;
Бохно Олена Василівна- начальник управління дошкільної, загальної середньої та позашкільної освіти Департаменту освіти і науки;
Поліщук Ірина Юріївна – директор комунального позашкільного навчального закладу «Київська Мала академія наук учнівської молоді»;
Федунова Тетяна Миколаївна – голова Громадської організації «Асоціація керівників шкіл міста Києва», директор спеціалізованої школи І-ІІІ ступенів з поглибленим вивченням англійської мови №85 міста Києва;
Яценко Раїса Василівна – головний спеціаліст відділу загальної середньої освіти Департаменту освіти і науки.

І. Слухали:
1. Васильчука В.В., який ознайомив членів конкурсної комісії з порядком денним засідання.

Порядок денний:
1. Затвердження порядку денного. Обрання відповідального секретаря комісії.
2. Обговорення списку претендентів на отримання стипендії Київської міської ради за поданням управлінь освіти районних в місті Києві державних адміністрацій.
3. Затвердження списку претендентів на призначення персональних стипендій Київської міської ради для призерів/призерок олімпіад, конкурсів і турнірів із навчальних предметів
4. Підведення підсумків.

Голосування: за – 7, проти – 0, утримались – 0. Рішення прийнято.
Ухвалили: порядок денний затвердити.

1. Федунову Т.М., яка запропонувала обрати відповідальним секретарем конкурсної комісії Яценко Р.В.

Голосування: за – 7, проти – 0, утримались – 0. Рішення прийнято.

Ухвалили: обрати відповідальним секретарем конкурсної комісії Яценко Р.В.

II. Слухали:

1. Батечко О.В., яка повідомила, що Київською міською радою 13 вересня 2022 року прийнято нове Положення про персональні стипендії Київської міської ради для призерів олімпіад, конкурсів та турнірів з навчальних предметів, яким затверджено рейтингову систему відбору претендентів на отримання персональної стипендії та акцентувала увагу на основні вимоги до рейтингування.

2. Поліщук І.Ю., яка запропонувала не враховувати результати Всеукраїнської інтернет-олімпіади «На урок», оскільки її завдання не відповідають завданням, визначеним Положенням про Всеукраїнські учнівські олімпіади, турніри, конкурси з навчальних предметів.

Голосування: за – 6, проти – 0, утримались – 1. Рішення прийнято.

3. Бохно О.В., яка повідомила, що управліннями освіти районних в місті Києві державних адміністрацій подано – 144 кандидатури на стипендії (від 11 до 15 претендентів відповідно Положення).

За результатами підрахунку балів серед претендентів на стипендію:

- 32 учні отримали від 2 до 8 балів включно;
- 14 учнів отримали 9 балів;
- 98 учнів отримали від 9,5 до 42 балів включно.

4. Батечко О.В. запропонувала включити до списку претендентів 98 учнів, які отримали від 9,5 до 42 балів та обрати ще 2-х претендентів з числа учнів, які отримали 9 балів..

Голосування: за – 7, проти – 0, утримались – 0. Рішення прийнято.

Ухвалили: до списку претендентів на стипендію Київради включити 98 учнів, які набрали від 9,5 до 42 балів включно, та обрати двох учнів з 14, які отримали 9 балів.

5. Васильчук В.В. запропонував кожному члену комісії проголосувати за двох претендентів, і більшістю голосів визначити учнів, яких включити до списку претендентів.

Голосування:

Ємець В.П.: за – 0, проти 0, утримались – 7;

Круць Г.О.: за – 1, проти 0, утримались – 6;

Бігун С.М.: за – 3, проти 0, утримались – 4;

Глобець С.С.: за – 0, проти 0, утримались – 7;

Куктенко Р.І.: за – 0, проти 0, утримались – 7;

Єфремов О.О.: за – 0, проти 0, утримались – 7;

Кохан Г.Я.: за – 0, проти 0, утримались – 7;

Опанасенко О.І.: за – 2, проти 0, утримались – 5;

Попова А.Л.: за – 0, проти 0, утримались – 7;

Мельник Д.Ю.: за – 1, проти 0, утримались – 5;

Павлюк В.В.: за – 5, проти 0, утримались – 2;
Кузуб Д.Ю.: за – 0, проти 0, утримались – 7;
Любимова В.Є.: за – 2, проти 0, утримались – 5;
Міщук А.О.: за – 0, проти 0, утримались – 7.

6. Батечко О.В. запропонувала за результатами голосування внести до списку претендентів Павлюк Вікторію Вікторівну та Бігун Софію Максимівну, які за результатами голосування набрали найбільше балів.

Голосування: за – 7, проти – 0, утримались – 0. Рішення прийнято.

III. Слухали:

Федунову Т.М., яка запропонувала визначити претендентів на персональну стипендію Київської міської ради в кількості 100 осіб, визначених на підставі пропозицій управлінь освіти районних в місті Києві державних адміністрацій шляхом відкритого голосування членів конкурсної комісії (список додається).

Голосування: за – 7, проти – 0, утримались – 0. Рішення прийнято.

Ухвалили: визначити претендентів на призначення персональних стипендій Київської міської ради для призерів олімпіад, конкурсів та турнірів з навчальних предметів (100 осіб), що додається.

Голова конкурсної комісії Вадим ВАСИЛЬЧУК

Секретар Раїса ЯЦЕНКО

Протокол № 2
конкурсної комісії з відбору та висунення кандидатів на персональну стипендію Київської міської ради

від 12 вересня 2023 року

Про внесення змін до списку претендентів на призначення
персональних стипендій Київської міської ради
для призерів/призерок олімпіад, конкурсів і турнірів
із навчальних предметів

Склад комісії: 9 осіб (розпорядженням Київського міського голови від 03.08.2023 № 685)
Присутні: 7 осіб:
Васильчук Вадим Васильович – голова постійної комісії Київської міської ради з питань освіти, науки, сім'ї, молоді та спорту, голова конкурсної комісії;
Члени конкурсної комісії:
Батечко Олена Вячеславівна – заступник директора Департаменту освіти і науки, заступник голови комісії;
Бойченко Валентин Валентинович – заступник директора з інформаційно-методичної роботи Інституту післядипломної освіти Київського університету імені Бориса Грінченка;
Бохно Олена Василівна- начальник управління дошкільної, загальної середньої та позашкільної освіти Департаменту освіти і науки;
Поліщук Ірина Юріївна – директор комунального позашкільного навчального закладу «Київська Мала академія наук учнівської молоді»;
Федунова Тетяна Миколаївна – голова Громадської організації «Асоціація керівників шкіл міста Києва», директор спеціалізованої школи І-ІІІ ступенів з поглибленим вивченням англійської мови №85 міста Києва;
Яценко Раїса Василівна – головний спеціаліст відділу загальної середньої освіти Департаменту освіти і науки.

І. Слухали:
1. Васильчука В.В., який ознайомив членів конкурсної комісії з порядком денним засідання.
Порядок денний:
1. Про розгляд листа Міністерства освіти і науки України від 06.09.2023 №4/3098-23 «Про підготовку документів для призначення стипендій Президента України». Внесення змін до списку претендентів на отримання стипендії Київської міської ради.

Голосування: за – 7, проти – 0, утримались – 0. Рішення прийнято.
Ухвалили: затвердити порядок денний.

2. Батечко О.В., яка повідомила, що до Департаменту освіти і науки 07.09.2023 надійшов лист Міністерства освіти і науки України від 06.09.2023 №4/3098-23 «Про підготовку документів для призначення стипендій Президента України». У зазначеному листі зазначено список. Серед претендентів на здобуття стипендій Президента України 10 претендентів на стипендію Київради. Відповідно до п.3.2 рішення Київради від 13.09.2022 №5452/5493 «Про персональні стипендії

Київської міської ради для призерів/призерок олімпіад, конкурсів і турнірів із навчальних предметів» кандидатури учнів/учениць закладів загальної середньої освіти, яким призначені стипендії Президента України, Кабінету Міністрів України, конкурсної комісії з відбору та висунення кандидатів на персональну стипендію Київської міської ради не розглядаються.

3. Поліщук І.Ю., яка запропонувала переглянути рішення конкурсної комісії від 07.09.2023 № 1, вилучити з переліку претендентів на отримання стипендії Київради кандидатів на стипендію Президента України. З 12 претендентів, які набрали 9 рейтингових балів, обрати 10 учнів та внести їх кандидатури до списку претендентів на нагородження стипендією Київради.

Голосування: за – 7, проти – 0, утримались – 0. Рішення прийнято.

4. Васильчука В.В., який запропонував здійснити відбір претендентів на стипендію Київради шляхом відкритого голосування.

Голосування: за – 7, проти – 0, утримались – 0. Рішення прийнято.

5. Бойченка В.В., який запропонував голосувати від протилежного, виокремити 2-х претендентів з 12, яких за результатами голосування не буде включено до претендентів на стипендію Київради.

Голосування: за – 7, проти – 0, утримались – 0. Рішення прийнято

6. Батечко О.В. запропонувала виокремим зі списку претендентів Любимову В.Є., ученицю гімназії №172 «Нивки» Шевченківського району.

Голосування: за – 7, проти – 0, утримались – 0. Рішення прийнято

7. Поліщук І.Ю. запропонувала виокремим зі списку претендентів Куктенка Р.І., учня середньої загальноосвітньої школи № 201 Дніпровського району.

Голосування: за – 7, проти – 0, утримались – 0. Рішення прийнято

8. Васильчук В.В. запропонував доповнити список претендентів на отримання стипендії Київської міської ради учнями (10 осіб), яких визначено членами комісії шляхом голосування.

Голосування: за – 7, проти – 0, утримались – 0. Рішення прийнято

Ухвалили:

Внести зміни до списку претендентів на отримання стипендії Київської міської ради: виключити зі списку претендентів на отримання стипендії Київської міської ради кандидатури 10 учнів, які є кандидатами на стипендію Президента України; включити до списку претендентів на отримання стипендії Київської міської ради 10 учнів, які отримали 9 рейтингових балів (списки додаються).

Голова конкурсної комісії Вадим ВАСИЛЬЧУК

Секретар Раїса ЯЦЕНКО

Додаток до протоколу конкурсної комісії №2 від 12.09.2023

Список претендентів на здобуття стипендії Президента України у 2023 році

1. Басов Андрій Дмитрович, учень ліцею «Наукова Зміна» Дарницького району;
2. Бик Вячеслав Павлович, учень школи І-ІІІ ступенів №119 Деснянського району;
3. Власенко Владислав Олександрович, учень Природничо-наукового ліцею № 145, Печерського району;
4. Зеленчук Дмитро Іванович, учень Політехнічного ліцею НТУУ «КПІ» Солом'янського району;
5. Лапко Дмитро Владиславович, учень ліцею «Наукова Зміна» Дарницького району;
6. Павлюк Вікторія Вікторівна, учениця школи І-ІІІ ступенів № 206 ім.Леся Курбаса Святошинського району;
7. Петрова Вікторія Романівна, учениця ліцею «Євроленд» ПВНЗ «Європейський університет» Святошинського району;
8. Семиренський Степан Сергійович, учень Технічного ліцею НТУУ «КПІ» Солом'янського району;
9. Торяник Максим Дмитрович, учень Києво-Печерського ліцею № 171 «Лідер» Печерського району;
10. Цивінський Едуард Васильович, учень Технічного ліцею НТУУ «КПІ» Солом'янського району.

Список претендентів, які набрали 9 рейтингових балів для включення до списку претендентів на стипендію Київради

1. Ємець Вероніка Петрівна, учениця Ліцею «Голосіївський» № 241 міста Києва;
2. Круць Григорій Олегович, учень школи І –ІІІ ступенів № 286 Голосіївського району міста Києва;
3. Глобець Софія Сергіївна, учениця Навчально-виховного комплексу "Домінанта" (дошкільний навчальний заклад - спеціалізована школа І ступеня - суспільно-гуманітарна гімназія - спеціалізована школа №204 з поглибленим вивченням фізичної культури);
4. Єфремов Олександр Олександрович, учень Комунального закладу "Навчально-виховний комплекс "Спеціалізована школа І ступеня - гімназія" №143 Оболонського району м. Києва";
5. Кохан Гліб Ярославович, учень Комунального закладу "Навчально-виховний комплекс "Спеціалізована школа І ступеня - гімназія" №143 Оболонського району м. Києва";
6. Опанасенко Ольга Ігорівна, учениця спеціалізованої школи №216 Оболонського району м. Києва;
7. Попова Анна Леонідівна, учениця спеціалізованої школи №211 Оболонського району м. Києва;
8. Мельник Давід Юрійович, учень Києво-Печерського ліцею №171 «Лідер» Печерського району м. Києва;
9. Кузуб Дарина Юріївна, учениця Гімназії №48 Шевченківського району м. Києва;
10. Міщук Анна Олександрівна, учениця спеціалізованої школи І-ІІІ ступенів №53 з поглибленим вивченням німецької мови Шевченківського району м. Києва.

Протокол № 3

конкурсної комісії з відбору та висунення кандидатів на персональну стипендію Київської міської ради

від 12 вересня 2023 року

Про затвердження списку претендентів на призначення
персональних стипендій Київської міської ради
для призерів/призерок олімпіад, конкурсів і турнірів
із навчальних предметів

Склад комісії: 9 осіб (розпорядженням Київського міського голови від 03.08.2023 № 685)

Присутні: 7 осіб:

Васильчук Вадим Васильович – голова постійної комісії Київської міської ради з питань освіти, науки, сім'ї, молоді та спорту, голова конкурсної комісії;

Члени конкурсної комісії:

Батечко Олена Вячеславівна – заступник директора Департаменту освіти і науки, заступник голови комісії;

Бойченко Валентин Валентинович – заступник директора з інформаційно-методичної роботи Інституту післядипломної освіти Київського університету імені Бориса Грінченка;

Бохно Олена Василівна- начальник управління дошкільної, загальної середньої та позашкільної освіти Департаменту освіти і науки;

Поліщук Ірина Юріївна – директор комунального позашкільного навчального закладу «Київська Мала академія наук учнівської молоді»;

Федунова Тетяна Миколаївна – голова Громадської організації «Асоціація керівників шкіл міста Києва», директор спеціалізованої школи І-ІІІ ступенів з поглибленим вивченням англійської мови №85 міста Києва;

Яценко Раїса Василівна – головний спеціаліст відділу загальної середньої освіти Департаменту освіти і науки.

І. Слухали:

1. Васильчука В.В., який ознайомив членів конкурсної комісії з порядком денним засідання.

Порядок денний:

1. Про затвердження списку претендентів на призначення персональних стипендій Київської міської ради для призерів/призерок олімпіад, конкурсів і турнірів із навчальних предметів.

Голосування: за – 7, проти – 0, утримались – 0. Рішення прийнято.

Ухвалили: порядок денний затвердити.

2. Батечко О.В., яка запропонувала затвердити список претендентів на призначення персональних стипендій Київської міської ради для призерів/призерок олімпіад, конкурсів і турнірів із навчальних предметів (100 осіб) за поданням управлінь освіти районних в місті Києві державних адміністрацій шляхом голосування членів конкурсної комісії згідно з протоколами № 1 від 07.09.2023 та № 2 від 12.09.2023.

Голосування: за – 7, проти – 0, утримались – 0. Рішення прийнято.

Ухвалили: затвердити список претендентів на призначення персональних стипендій Київської міської ради для призерів/призерок олімпіад, конкурсів і турнірів із навчальних предметів (100 осіб), що додається.

Голова конкурсної комісії Вадим ВАСИЛЬЧУК

Секретар Раїса ЯЦЕНКО

СПИСОК
претендентів на отримання персональних стипендій
Київської міської ради для призерів / призерок олімпіад, конкурсів і турнірів із навчальних предметів

№ з/п	Прізвище, ім'я по батькові	Заклад загальної середньої освіти	Клас (станом на 01.09. 2023)	Примітка (досягнення)
				Голосіївський район
1.	Вець Анна Романівна	Гімназія № 179 міста Києва	9	III (міський) етап Всеукраїнської учнівської олімпіади з історії у 2022/2023 навчальному році (II місце); III (міський) етап Всеукраїнської учнівської олімпіади української мови та літератури у 2022/2023 навчальному році (II місце); III (міський) етап Всеукраїнської учнівської олімпіади з географії у 2022/2023 навчальному році III місце); III (міський) етап Всеукраїнської учнівської олімпіади з біології у 2022/2023 навчальному році (III місце); II (міський) етап XIII Міжнародного мовно-літературного конкурсу учнівської та студентської молоді імені Тараса Шевченка у 2022/2023 навчальному році (III місце).
2.	Ємець Вероніка Петрівна	Ліцей «Голосіївський» № 241 міста Києва	11	III (міський) етап Всеукраїнської учнівської олімпіади з англійської мови у 2022/2023 навчальному році (III місце); III (міський) етап Всеукраїнської учнівської олімпіади з української мови та літератури у 2022/2023 навчальному році (II місце); III (міський) етап Всеукраїнської учнівської олімпіади з математики у 2022/2023 навчальному році (III місце); II (міський) етап XXIII Міжнародного конкурсу з української мови імені Петра Яцика у 2022/2023 навчальному році (III місце).

3.	Заразовський Роман Максимович	Ліцей № 227 імені М. М. Громова міста Києва	9	III (міський) етап Всеукраїнської учнівської олімпіади з фізики у 2022/2023 навчальному році (II місце); III (міський) етап Всеукраїнської учнівської олімпіади з хімії у 2022/2023 навчальному році (II місце); III (міський) етап Всеукраїнської учнівської олімпіади з географії у 2022/2023 навчальному році (II місце); III (міський) етап Всеукраїнської учнівської олімпіади з біології у 2022/2023 навчальному році (II місце); III (міський) етап Всеукраїнської учнівської олімпіади з української мови та літератури у 2022/2023 навчальному році (III місце); II (міський) етап XXIII Міжнародного конкурсу з української мови імені Петра Яцика у 2022/2023 навчальному році (II місце).
4.	Кобріна Єлизавета Петрівна	Гімназія № 59 імені О. М. Бойченка міста Києва	9	III (міський) етап Всеукраїнської учнівської олімпіади з біології у 2022/2023 навчальному році (II місце); III (міський) етап Всеукраїнської учнівської олімпіади з хімії у 2022/2023 навчальному році (II місце); II (міський) етап XXIII Міжнародного конкурсу з української мови імені Петра Яцика у 2022/2023 навчальному році (III місце); III (міський) етап Всеукраїнської учнівської олімпіади з географії у 2022/2023 навчальному році (III місце); II (міський) етап Всеукраїнського конкурсу-захисту науково-дослідницьких робіт учнів-членів Малої академії наук України у 2022/2023 навчальному році, секція «Математика» відділення математики (III місце); II (міський) етап Всеукраїнського конкурсу-захисту науково-дослідницьких робіт учнів-членів Малої академії наук України у 2022/2023 навчальному році, секція «Англійська мова» відділення іноземної філології та зарубіжної

				літератури (III місце).
5.	Круць Григорій Олегович	Школа I –III ступенів № 286 міста Києва	9	III (міський) етап Всеукраїнської учнівської олімпіади з географії у 2022/2023 навчальному році (I місце); III (міський) етап Всеукраїнської учнівської олімпіади з біології у 2022/2023 навчальному році (II місце); II (міський) етап XXIII Міжнародного конкурсу з української мови імені Петра Яцика у 2022/2023 навчальному році (III місце).
6.	Мороз Олександр Сергійович	Ліцей «Голосіївський» № 241 міста Києва	9	IV (всеукраїнський) етап Всеукраїнської учнівської олімпіади з історії у 2022/2023 навчальному році (III місце); III (міський) етап Всеукраїнської учнівської олімпіади з історії у 2022/2023 навчальному році (I місце); III (міський) етап Всеукраїнської учнівської олімпіади з фізики у 2022/2023 навчальному році (II місце); III (міський) етап Всеукраїнської учнівської олімпіади української мови та літератури у 2022/2023 навчальному році (II місце); III (міський) етап Всеукраїнської учнівської олімпіади з географії у 2022/2023 навчальному році (III місце).
7.	Олійник Павло Володимирович	Ліцей «Голосіївський» № 241 міста	9	IV (всеукраїнський) етап Всеукраїнської учнівської олімпіади з історії у 2022/2023 навчальному році

		Києва		(II місце); III (міський) етап Всеукраїнської учнівської олімпіади з історії у 2022/2023 навчальному році (I місце); III (міський) етап Всеукраїнської учнівської олімпіади з біології у 2022/2023 навчальному році (II місце); II (міський) етап XXIII Міжнародного конкурсу з української мови імені Петра Яцика у 2022/2023 навчальному році (II місце)
8.	Сингаївська Марина Ігорівна	Спеціалізована школа I-III ступенів з поглибленим вивченням іноземних мов № 112 імені Т. Шевченка міста Києва	10	II (міський) етап XXIII Міжнародного конкурсу з української мови імені Петра Яцика у 2022/2023 навчальному році (I місце); III (міський) етап Всеукраїнської учнівської олімпіади з англійської мови у 2022/2023 навчальному році (II місце); III (міський) етап Всеукраїнської учнівської олімпіади з німецької мови у 2022/2023 навчальному році (II місце); III (міський) етап Всеукраїнської учнівської олімпіади української мови та літератури у 2022/2023 навчальному році (II місце); III (міський) етап Всеукраїнської учнівської олімпіади з фізики у 2022/2023 навчальному році (II місце); III (міський) етап Всеукраїнської учнівської олімпіади з біології у 2022/2023 навчальному році (III місце); III (міський) етап Всеукраїнської учнівської олімпіади з хімії у 2022/2023 навчальному році (III місце)
9.	Чежія Нана Ясонівна	Спеціалізована школа I-III ступенів з поглибленим вивченням англійської мови № 92 імені Івана Франка міста Києва	11	III (міський) етап Всеукраїнської учнівської олімпіади з англійської мови у 2022/2023 навчальному році (I місце); III (міський) етап Всеукраїнської учнівської олімпіади з історії у 2022/2023 навчальному році (II місце); III (міський) етап Всеукраїнської учнівської олімпіади української мови та літератури 2022/2023 навчальному році (III місце); Конкурс (міський) есе МАН «Київ у творах зарубіжних письменників та

				зарубіжних ЗМІ» (III місце).
				Дарницький район
1	Кімак Уляна Романівна	Гімназія № 315 з поглибленим вивченням іноземних мов	11	III (міський) етап Всеукраїнської учнівської олімпіади з англійської мови у 2022/2023 навчальному році (I місце); III (міський) етап Всеукраїнської учнівської олімпіади з географії у 2022/2023 навчальному році (II місце); III (міський) етап Всеукраїнської учнівської олімпіади з німецької мови у 2022/2023 навчальному році (III місце); III (міський) етап Всеукраїнської учнівської олімпіади з української мови та літератури у 2022/2023 навчальному році (III місце); II (міський) етап Всеукраїнського конкурсу-захисту науково-дослідницьких робіт учнів - членів Малої академії наук України у 2022/2023 навчальному році, секція «Всесвітня історія», відділення історії (III місце); II (міський) етап Всеукраїнського конкурсу-захисту науково-дослідницьких робіт учнів - членів Малої академії наук України у 2022/2023 навчальному році, секція «Англійська мова» відділення іноземної філології та зарубіжної літератури (III місце)
2	Коваленко Карина Арифівна	Загальноосвітній навчальний заклад I-III ступенів Скандинавська гімназія	11	III (міський) етап Всеукраїнської учнівської олімпіади з українсьої мови та літератури у 2022/2023 навчальному році (III місце); III (міський) етап Всеукраїнської учнівської олімпіади з біології 2022/2023 навчальному році (II місце); III (міський) етап Всеукраїнської учнівської олімпіади з географії у 2022/2023 навчальному році (II місце); II (міський) етап XXIII Міжнародного конкурсу з української мови імені Петра Яцика у 2022/2023 навчальному році (II місце)
3	Кочетков Іван Вікторович	Ліцей «Наукова зміна»	10	III (міський) етап Всеукраїнської учнівської олімпіади з німецької мови у 2022/2023 навчальному році (I місце); III (міський) етап Всеукраїнської учнівської олімпіади з інформатики у 2022/2023 навчальному році (III місце); III (міський) етап Всеукраїнської

				учнівської олімпіади з фізики у 2022/2023 навчальному році (II місце); III (міський) етап Всеукраїнської учнівської олімпіади з географії у 2022/2023 навчальному році (II місце); Київський турнір математичних боїв імені Лесі Рубльової (КНУ імені Тараса Шевченка) (III місце)
4	Круглик Анастасія Іванівна	Ліцей «Наукова зміна»	10	III (міський) етап Всеукраїнської учнівської олімпіади з хімії у 2022/2023 навчальному році (II місце); III (міський) етап Всеукраїнської учнівської олімпіади з англійської мови у 2022/2023 навчальному році (III місце); III (міський) етап Всеукраїнської учнівської олімпіади з історії у 2022/2023 навчальному році (III місце); III (міський) етап Всеукраїнської учнівської олімпіади з географії у 2022/2023 навчальному році (III місце); III (міський) етап Всеукраїнської учнівської олімпіади з української мови та літератури у 2022/2023 навчальному році (III місце); II (міський) етап XXIII Міжнародного конкурсу з української мови імені Петра Яцика у 2022/2023 навчальному році (I місце)
5	Кутас Аліна Віталіївна	Гімназія № 315 з поглибленим вивченням іноземних мов	11	III (міський) етап Всеукраїнської учнівської олімпіади з біології у 2022/2023 навчальному році (III місце); III (міський) етап Всеукраїнської учнівської олімпіади з української мови та літератури у 2022/2023 навчальному році (III місце); III (міський) етап Всеукраїнської учнівської олімпіади з математики у 2022/2023 навчальному році (III місце); III (міський) етап Всеукраїнської учнівської олімпіади з історії у 2022/2023 навчальному році (III місце); II (міський) етап XXIII Міжнародного конкурсу з української мови імені Петра Яцика у 2022/2023 навчальному році (III місце)
6	Кушнір Софія Євгеніївна	Київська інженерна гімназія	11	III (міський) етап Всеукраїнської учнівської олімпіади з англійської мови у 2022/2023 навчальному році (II місце); III (міський) етап Всеукраїнської учнівської олімпіади з біології у 2022/2023 навчальному році (III місце);

				III (міський) етап Всеукраїнської учнівської олімпіади з математики у 2022/2023 навчальному році (III місце); III (міський) етап Всеукраїнської учнівської олімпіади з української мови у 2022/2023 навчальному році (III місце); III (міський) етап Всеукраїнської учнівської олімпіади з історії у 2022/2023 навчальному році (III місце); II (міський) етап XIII Міжнародного мовно-літературного конкурсу учнівської та студентської молоді імені Тараса Шевченка у 2022/2023 навчальному році (III місце)
7	Левченко Владислав Романович	Ліцей «Наукова зміна»	10	IV (всеукраїнський) етап Всеукраїнської учнівської олімпіади з інформатики у 2022/2023 навчальному році (III місце); III (міський) етап Всеукраїнської учнівської олімпіади з математики у 2022/2023 навчальному році (II місце); III (міський) етап Всеукраїнської учнівської олімпіади з інформатики у 2022/2023 навчальному році (II місце);
8	Малєвська Злата-Марія Володимирівна	Ліцей «Інтелект»	11	III (міський) етап Всеукраїнської учнівської олімпіади з англійської мови у 2022/2023 навчальному році (I місце); III (міський) етап Всеукраїнської учнівської олімпіади з історії у 2022/2023 навчальному році (II місце); III (міський) етап Всеукраїнської учнівської олімпіади з біології у 2022/2023 навчальному році (III місце); III (міський) етап Всеукраїнської учнівської олімпіади з географії у 2022/2023 навчальному році (III місце); III (міський) етап Всеукраїнської учнівської олімпіади з фізики у 2022/2023 навчальному році (III місце); II (міський) етап XXIII Міжнародного конкурсу з української мови імені Петра Яцика у 2022/2023 навчальному році» (II місце)
9	Мельник Віра Ігорівна	Ліцей «Інтелект»	11	III (міський) етап Всеукраїнської учнівської олімпіади з англійської мови у 2022/2023 навчальному році (I місце); III (міський) етап Всеукраїнської учнівської олімпіади з історії у 2022/2023 навчальному році

				(II місце); III (міський) етап Всеукраїнської учнівської олімпіади з української мови та літератури у 2022/2023 навчальному році (III місце); II (міський) етап XXIII Міжнародного конкурсу з української мови імені Петра Яцика у 2022/2023 навчальному році» (II місце)
10	Мойсеєнко Єлизавета Юріївна	Ліцей «Інтелект»	11	III (міський) етап Всеукраїнської учнівської олімпіади з англійської мови у 2022/2023 навчальному році (I місце); III (міський) етап Всеукраїнської учнівської олімпіади з історії у 2022/2023 навчальному році (II місце); III (міський) етап Всеукраїнської учнівської олімпіади з фізики у 2022/2023 навчальному році (II місце); III (міський) етап Всеукраїнської учнівської олімпіади з біології у 2022/2023 навчальному році (III місце); III (міський) етап Всеукраїнської учнівської олімпіади з географії у 2022/2023 навчальному році (III місце); III (міський) етап Всеукраїнської учнівської олімпіади з української мови та літератури у 2022/2023 навчальному році (III місце); II (міський) етап XXIII Міжнародного конкурсу з української мови імені Петра Яцика у 2022/2023 навчальному році» (II місце)
11	Неволько Аліса Ігорівна	Ліцей «Наукова зміна»	10	III (міський) етап Всеукраїнської учнівської олімпіади з історії у 2022/2023 навчальному році (I місце); III (міський) етап Всеукраїнської учнівської олімпіади з біології у 2022/2023 навчальному році (II місце); III (міський) етап Всеукраїнської учнівської олімпіади з хімії у 2022/2023 навчальному році (II місце); Другий (фінальний) етап Всеукраїнської

				учнівської Інтернет-олімпіади з біології (І місце)
12	Савінов Ілля Володимирович	Гімназія № 261 м. Києва	10	ІІІ (міський) етап Всеукраїнської учнівської олімпіади з історії у 2022/2023 навчальному році (І місце); ІІІ (міський) етап Всеукраїнської учнівської олімпіади з правознавства у 2022/2023 навчальному році (І місце); ІІІ (міський) етап Всеукраїнської учнівської олімпіади з біології у 2022/2023 навчальному році (ІІ місце); ІІІ (міський) етап Всеукраїнської учнівської олімпіади з трудового навчання у 2022/2023 навчальному році (ІІ місце)
13	Хоруженко Валерія Олександрівна	Спеціалізована загальноосвітня школа І-ІІІ ступенів № 105 з поглибленим вивченням предметів суспільно-гуманітарного циклу	10	ІІІ (міський) етап Всеукраїнських учнівських предметних олімпіад з української мови та літератури у 2022/2023 навчальному році (ІІ місце); ІІІ (міський) етап Всеукраїнських учнівських предметних олімпіад з біології у 2022/2023 навчальному році (ІІІ місце); ІІІ (міський) етап Всеукраїнських учнівських предметних олімпіад з хімії у 2022/2023 навчальному році (ІІІ місце); ІІІ (міський) етап Всеукраїнських учнівських предметних олімпіад з математики у 2022/2023 навчальному році (ІІІ місце); ІІ (міський) етап XXIII Міжнародного конкурсу з української мови імені Петра Яцика у 2022/2023 навчальному році (І місце)
				Деснянський район
1	Головкіна Софія Сергіївна	Гімназія № 283 ІІ-ІІІ ступенів Деснянського району міста Києва	11	ІІІ (міський) етап Всеукраїнської учнівської олімпіади з біології у 2022/2023 навчальному році (І місце); ІІІ (міський) етап Всеукраїнської учнівської олімпіади з англійської мови у 2022/2023 навчальному році (ІІ місце); ІІІ (міський) етап Всеукраїнської учнівської олімпіади з з української мови та літератури у 2022/2023 навчальному році (ІІ місце); ІІ (міський) етап XXIII Міжнародного конкурсу з української мови імені Петра Яцика у 2022/2023 навчальному році (ІІІ місце)

2	Єрьоменко Олеся Денисівна	Гімназія «Троєщина» ІІ-ІІІ ступенів Деснянського району міста Києва	9	ІІІ (міський) етап Всеукраїнської учнівської олімпіади з української мови та літератури у 2022/2023 навчальному році (ІІ місце); ІІІ (міський) етап Всеукраїнської учнівської олімпіади з біології у 2022/2023 навчальному році (ІІІ місце); ІІ (міський) етап XXIII Міжнародного конкурсу з української мови імені Петра Яцика у 2022/2023 навчальному році (І місце); IV літературний конкурс учнівської молоді м. Києва «Тобі, Україно, моє слово і діло» (І місце).
3	Журавльова Анна Дмитрівна	Гімназія № 283 ІІ-ІІІ ступенів Деснянського району міста Києва	10	ІІІ (міський) етап Всеукраїнської учнівської олімпіади з географії у 2022/2023 навчальному році (І місце); ІІІ (міський) етап Всеукраїнської учнівської олімпіади з правознавства у 2022/2023 навчальному році (ІІ місце); ІІІ (міський) етап Всеукраїнської учнівської олімпіади з математики у 2022/2023 навчальному році (ІІ місце); ІІІ (міський) етап Всеукраїнської учнівської олімпіади з української мови та літератури у 2022/2023 навчальному році (ІІІ місце); ІІІ (міський) етап Всеукраїнської учнівської олімпіади з англійської мови у 2022/2023 навчальному році (ІІІ місце)
4	Колісник Яна Валеріївна	Школа І-ІІІ ступенів № 306 Деснянського району міста Києва	8	ІІІ (міський) етап Всеукраїнської учнівської олімпіади з математики у 2022/2023 навчальному році (ІІ місце); ІІ (міський) етап XXIII Міжнародного конкурсу з української мови імені Петра Яцика у 2022/2023 навчальному році (ІІІ місце) Всеукраїнський науково-технічний конкурс ЕКО-ТЕХНО Україна (І місце); ІІІ (всеукраїнський) етап Всеукраїнського конкурсу-захисту науково-дослідницьких робіт учнів-членів Малої академії наук України у 2022-2023 навчальному році, секція «Мікробіологія» відділення екології та аграрних наук (ІІІ місце)
5	Марчук Діана	Школа І-ІІІ ступенів № 213 Деснянського	9	ІІІ (міський) етап Всеукраїнської учнівської олімпіади з правознавства у

	Олександрівна	району міста Києва		2022/2023 навчальному році (ІІ місце); ІІІ (міський) етап Всеукраїнської учнівської олімпіади з хімії у 2022/2023 навчальному році (ІІ місце); ІІІ (міський) етап Всеукраїнської учнівської олімпіади з географії у 2022/2023 навчальному році (ІІ місце); ІІІ (міський) етап Всеукраїнської учнівської олімпіади з біології у 2022/2023 навчальному році (ІІІ місце); ІІІ (міський) етап Всеукраїнської учнівської олімпіади з математики у 2022/2023 навчальному році (ІІІ місце)
6	Рудик Марія Єлизавета Олександрівна	Гімназія № 283 ІІ-ІІІ ступенів Деснянського району міста Києва	9	ІІІ (міський) етап Всеукраїнської учнівської олімпіади з математики у 2022/2023 навчальному році (І місце); ІІІ (міський) етап Всеукраїнської учнівської олімпіади з біології у 2022/2023 навчальному році (ІІ місце); ІІІ (міський) етап Всеукраїнської учнівської олімпіади з хімії у 2022/2023 навчальному році (ІІ місце); ІІІ (міський) етап Всеукраїнської учнівської олімпіади з української мови та літератури у 2022/2023 навчальному році (ІІІ місце); ІІ (міський) етап Всеукраїнського конкурсу-захисту науково-дослідницьких робіт учнів-членів Малої академії наук України у 2022-2023 навчальному році, секція «Математика» відділення математики (І місце)

7	Штифурак Ірина Юріївна	Гімназія № 283 ІІ-ІІІ ступенів Деснянського району міста Києва	10	ІІІ (міський) етап Всеукраїнської учнівської олімпіади з трудового навчання у 2022/2023 навчальному році (І місце); ІІІ (міський) етап Всеукраїнської учнівської олімпіади олімпіад з правознавства у 2022/2023 навчальному році (ІІ місце); ІІІ (міський) етап Всеукраїнської учнівської олімпіади з української мови та літератури у 2022/2023 навчальному році (ІІ місце); ІІІ (міський) етап Всеукраїнської учнівської олімпіади з біології у 2022/2023 навчальному році (ІІ місце); ІІІ (міський) етап Всеукраїнської учнівської олімпіади з історії у 2022/2023 навчальному році (ІІІ місце); ІІІ (міський) етап Всеукраїнської учнівської олімпіади з математики у 2022/2023 навчальному році (ІІІ місце); ІІІ (міський) етап Всеукраїнської учнівської олімпіади з географії у 2022/2023 навчальному році (ІІІ місце)
8	Ярифа Поліна Сергіївна	Школа І-ІІІ ступенів № 306 Деснянського району міста Києва	11	ІІІ (всеукраїнський) етап Всеукраїнського конкурсу-захисту науково-дослідницьких робіт учнів-членів Малої академії наук України у 2022-2023 навчальному році, секція «Екологія» відділення екології та аграрних наук (ІІІ місце); ІІ (міський) етап Всеукраїнського конкурсу-захисту науково-дослідницьких робіт учнів-членів Малої академії наук України у 2022-2023 навчальному році, секція «Екологія» відділення екології та аграрних наук (І місце). Всеукраїнський конкурс наукових робіт для школярів 9-11 класів «Юний дослідник» Національного Університету біоресурсів і природокористування у 2022-2023 н.р.(ІІ місце). Всеукраїнський конкурс «GENIUS Olympiad Ukraine» 2023 (ІІ місце)
				Дніпровський район
1	Акімов Олексій Іванович	Гімназія № 136 м. Києва	11	ІІІ (міський) етап Всеукраїнської учнівської олімпіади з математики у 2022/2023 навчальному році (ІІ місце); ІІІ (міський) етап Всеукраїнської учнівської олімпіади з англійської мови у

				2022/2023 навчальному році (ІІ місце); ІІІ (міський) етап Всеукраїнської учнівської олімпіади з української мови та літератури у 2022/2023 навчальному році (ІІІ місце); І місце у категорії «Школярі» у Національному дебатному турнірі з політичних реформ.
2	Бігун Софія Максимівна	Ліцей № 176 імені Мігеля де Сервантеса Сааведри Дніпровського району м. Києва	10	ІІІ (всеукраїнський) етап Всеукраїнського конкурсу- захисту науково-дослідницьких робіт учнів-членів Малої академії наук України у 2022/2023 навчальному році, секція «Зоологія» відділення екології та аграрних наук (ІІ місце); ІІ (міський) етап Всеукраїнського конкурсу- захисту науково-дослідницьких робіт учнів-членів Малої академії наук України у 2022-2023 навчальному році секція «Зоологія» відділення екології та аграрних наук (І місце)
3	Глобець Софія Сергіївна	Навчально-виховний комплекс «Домінанта» (дошкільний навчальний заклад - спеціалізована школа І ступеня - суспільно-гуманітарна гімназія - спеціалізована школа №204 з поглибленим вивченням фізичної культури)	11	ІІІ (міський) етап Всеукраїнської учнівської олімпіади з біології у 2022/2023 навчальному році (ІІ місце); ІІІ (міський) етап Всеукраїнської учнівської олімпіади з історії у 2022/2023 навчальному році (ІІІ місце); ІІІ (міський) етап Всеукраїнської учнівської олімпіади з географії у 2022/2023 навчальному році (ІІІ місце); ІІ (міський) етап Всеукраїнського конкурсу- захисту науково-дослідницьких робіт учнів-членів Малої академії наук України у 2022/2023 навчальному році, секція «Українська література» відділення української філології та мистецтвознавства (ІІІ місце)
4	Горусєва Вікторія Русланівна	Навчально-виховний комплекс «Домінанта» (дошкільний навчальний заклад - спеціалізована	10	ІІ (міський) етап XXIII Міжнародного конкурсу з української мови імені Петра Яцика (І місце); ІІІ (міський) етап Всеукраїнської учнівської олімпіади з історії у 2022/2023 навчальному році (ІІ місце); ІІІ (міський) етап Всеукраїнської учнівської олімпіади з англійської мови у

		школа І ступеня - суспільно-гуманітарна гімназія - спеціалізована школа №204 з поглибленим вивченням фізичної культури)		2022/2023 навчальному році (ІІ місце); ІІІ (міський) етап Всеукраїнської учнівської олімпіади з біології у 2022/2023 навчальному році (ІІ місце); ІІІ (міський) етап Всеукраїнської учнівської олімпіади з інформаційних технологій у 2022/2023 навчальному році (ІІІ місце); ІІ (міський) етап Всеукраїнського конкурсу- захисту науково -дослідницьких робіт учнів-членів Малої академії наук України у 2022/2023 навчальному році, секція «Українська література» відділення української філології та мистецтвознавства (ІІІ місце)
5	Максим'як Анастасія Володимирівна	Гімназія № 191 ім. П.Г. Тичини з поглибленим вивченням іноземних мов м. Києва	10	ІІІ (міський) етап Всеукраїнської учнівської олімпіади з біології у 2022/2023 навчальному році (ІІІ місце); ІІІ (міський) етап Всеукраїнської учнівської олімпіади з англійської мови у 2022/2023 навчальному році (ІІІ місце); ІІІ (міський) етап Всеукраїнської учнівської олімпіади з фізики у 2022/2023 навчальному році (ІІІ місце); ІІІ (міський) етап Всеукраїнської учнівської олімпіади з правознавства у 2022/2023 навчальному році (ІІІ місце); ІІІ (міський) етап Всеукраїнської учнівської олімпіади з української мови та літератури у 2022/2023 навчальному році (ІІІ місце)
6	Моралес Муньос Даніель Робертович	Навчально-виховний комплекс «Домінанта» (дошкільний навчальний заклад - спеціалізована школа І ступеня - суспільно-гуманітарна гімназія - спеціалізована школа №204 з	11	ІІІ (міський) етап Всеукраїнської учнівської олімпіади з англійської мови у 2022/2023 навчальному році (І місце); ІІІ (міський) етап Всеукраїнської учнівської олімпіади з біології у 2022/2023 навчальному році (ІІ місце); ІІІ (міський) етап Всеукраїнської учнівської олімпіади з історії у 2022/2023 навчальному році (ІІ місце); ІІІ (міський) етап Всеукраїнської учнівської олімпіади з математики у 2022/2023 навчальному році (ІІІ місце); ІІІ (міський) етап Всеукраїнської учнівської олімпіади з географії у

		поглибленим вивченням фізичної культури)		2022/2023 навчальному році (III місце)
				Оболонський район
1	Буловацька Поліна Максимівна	Комунальний заклад «Навчально-виховний комплекс «Спеціалізована школа I ступеня – гімназія» №143 Оболонського району м. Києва»	10	III (міський) етап Всеукраїнської учнівської олімпіади з англійської мови у 2022/2023 навчальному році (I місце); III (міський) етап Всеукраїнської учнівської олімпіади з географії у 2022/2023 навчальному році (I місце); III (міський) етап Всеукраїнської учнівської олімпіади з історії у 2022/2023 навчальному році (III місце)
2	Дорочинський Богдан Павлович	Спеціалізована школа №194 «Перспектива» Оболонського району м. Києва	11	III (міський) етап Всеукраїнської учнівської олімпіади з географії у 2022/2023 навчальному році (II місце); III (міський) етап Всеукраїнської учнівської олімпіади з української мови та літератури у 2022/2023 навчальному році (II місце); III (міський) етап Всеукраїнської учнівської олімпіади з біології у 2022/2023 навчальному році (III місце); II (міський) етап XXIII Міжнародного конкурсу з української мови імені Петра Яцика у 2022/2023 навчальному році (II місце)
3	Єфремов Олександр Олександрович	Комунальний заклад «Навчально-виховний комплекс «Спеціалізована школа I ступеня – гімназія» №143 Оболонського району м. Києва»	9	III (міський) етап Всеукраїнської учнівської олімпіади з української мови та літератури у 2022/2023 навчальному році (II місце); III (міський) етап Всеукраїнської учнівської олімпіади з географії у 2022/2023 навчальному році (III місце); III (міський) етап Всеукраїнської учнівської олімпіади з математики у 2022/2023 навчальному році (III місце); II (міський) етап XXIII Міжнародного конкурсу з української мови імені Петра Яцика у 2022/2023 навчальному році (III місце)
4	Завгородня Анна Андріївна	Спеціалізована школа №211 Оболонського району м. Києва	9	III (міський) етап Всеукраїнської учнівської олімпіади з фізики у 2022/2023 навчальному році (I місце); III (міський) етап Всеукраїнської учнівської олімпіади з географії у 2022/2023 навчальному році (II місце); III (міський) етап Всеукраїнської учнівської олімпіади з англійської мови у 2022/2023 навчальному році (III місце); III (міський) етап Всеукраїнської учнівської олімпіади з біології у 2022/2023 навчальному році (III місце); III (міський) етап Всеукраїнської учнівської олімпіади з хімії у 2022/2023 навчальному році (III місце)
5	Ісмаілова Дінара Арсенівна	Комунальний заклад «Навчально-виховний комплекс «Спеціалізована школа I ступеня – гімназія» №143 Оболонського району м. Києва»	9	III (міський) етап Всеукраїнської учнівської олімпіади з англійської мови у 2022/2023 навчальному році (II місце); III (міський) етап Всеукраїнської учнівської олімпіади з географії у 2022/2023 навчальному році (II місце); III (міський) етап Всеукраїнської учнівської олімпіади з математики у 2022/2023 навчальному році (III місце); III (міський) етап Всеукраїнської учнівської олімпіади з української мови та літератури у 2022/2023 навчальному році (III місце); II (міський) етап XXIII Міжнародного конкурсу з української мови імені Петра Яцика у 2022/2023 навчальному році (III місце)
6	Кириленко Артьом Олександрович	Комунальний заклад «Навчально-виховний комплекс «Спеціалізована школа I ступеня – гімназія» №143 Оболонського району м. Києва»	9	III (міський) етап Всеукраїнської учнівської олімпіади з англійської мови у 2022/2023 навчальному році (I місце); III (міський) етап Всеукраїнської учнівської олімпіади з української мови та літератури у 2022/2023 навчальному році (II місце); III (міський) етап Всеукраїнської учнівської олімпіади з математики у 2022/2023 навчальному році (III місце); III (міський) етап Всеукраїнської учнівської олімпіади з польської мови у 2022/2023 навчальному році (III місце); II (міський) етап XXIII Міжнародного

				конкурсу з української мови імені Петра Яцика у 2022/2023 навчальному році (ІІ місце)
7	Кохан Гліб Ярославович	Комунальний заклад «Навчально-виховний комплекс «Спеціалізована школа І ступеня – гімназія» №143 Оболонського району м. Києва»	9	ІІІ (міський) етап Всеукраїнської учнівської олімпіади з англійської мови у 2022/2023 навчальному році (ІІ місце); ІІІ (міський) етап Всеукраїнської учнівської олімпіади з української мови та літератури у 2022/2023 навчальному році (ІІ місце); ІІІ (міський) етап Всеукраїнської учнівської олімпіади з географії у 2022/2023 навчальному році (ІІ місце)
8	Лугінченко Богдан Андрійович	Спеціалізована школа №252 імені Василя Симоненка Оболонського району м. Києва	11	ІІІ (міський) етап Всеукраїнської учнівської олімпіади з української мови та літератури у 2022/2023 навчальному році (ІІ місце); ІІІ (міський) етап Всеукраїнської учнівської олімпіади з географії у 2022/2023 навчальному році (ІІІ місце);. ІІІ (міський) етап Всеукраїнської учнівської олімпіади з історії у 2022/2023 навчальному році (ІІІ місце). ІІ (міський) етап XXIII Міжнародного конкурсу з української мови імені Петра Яцика у 2022/2023 навчальному році (ІІ місце)
9	Міщук Петро Романович	Комунальний заклад «Навчально-виховний комплекс «Спеціалізована школа І ступеня – гімназія» №143 Оболонського району м. Києва»	9	ІІІ (міський) етап Всеукраїнської учнівської олімпіади з англійської мови у 2022/2023 навчальному році (І місце); ІІІ (міський) етап Всеукраїнської учнівської олімпіади з української мови та літератури у 2022/2023 навчальному році (ІІ місце); ІІІ (міський) етап Всеукраїнської учнівської олімпіади з географії (ІІІ місце); ІІІ (міський) етап Всеукраїнської учнівської олімпіади з історії у 2022/2023 навчальному році (ІІІ місце)
10	Надтока Ярина Юріївна	Комунальний заклад «Навчально-виховний комплекс «Спеціалізована	9	ІІІ (міський) етап Всеукраїнської учнівської олімпіади з української мови та літератури у 2022/2023 навчальному році (ІІ місце); ІІІ (міський) етап Всеукраїнської учнівської олімпіади з географі у

		школа І - ІІ ступенів – ліцей» №157 Оболонського району м. Києва»		2022/2023 навчальному році (ІІ місце); ІІІ (міський) етап Всеукраїнської учнівської олімпіади з хімії у 2022/2023 навчальному році (ІІ місце); ІІІ (міський). етап Всеукраїнської учнівської олімпіади з біології у 2022/2023 навчальному році (ІІІ місце); ІІІ (міський) етап Всеукраїнської учнівської олімпіади з історії у 2022/2023 навчальному році (ІІІ місце); ІІ (міський) етап XXIII Міжнародного конкурсу з української мови імені Петра Яцика у 2022/2023 навчальному році (ІІ місце)
11	Опанасенко Ольга Ігорівна	Спеціалізована школа №216 Оболонського району м. Києва	10	ІІІ (міський) етап Всеукраїнської учнівської олімпіади з англійської мови у 2022/2023 навчальному році (ІІ місце); ІІІ (міський) етап Всеукраїнської учнівської олімпіади з української мови і літератури у 2022/2023 навчальному році (ІІІ місце); ІІ (міський) етап XXIII Міжнародного конкурсу з української мови імені Петра Яцика у 2022/2023 навчальному році (І місце).
12	Пещикова Еліна Ігорівна	Школа І - ІІІ ступенів №29 Оболонського району м. Києва	10	ІІІ (міський) етап Всеукраїнської учнівської олімпіади з трудового навчання у 2022/2023 навчальному році (ІІ місце); ІІІ (міський) етап Всеукраїнської учнівської олімпіади з біології у 2022/2023 навчальному році (ІІІ місце); ІІІ (міський) етап Всеукраїнської учнівської олімпіади з географії у 2022/2023 навчальному році (ІІІ місце); ІІ (міський) етап XXIII Міжнародного конкурсу з української мови імені Петра Яцика у 2022/2023 навчальному році (І місце)
13	Попова	Спеціалізована	10	ІІІ (міський) етап Всеукраїнської

	Анна Леонідівна	школа №211 Оболонського району м. Києва		учнівської олімпіади з англійської мови у 2022/2023 навчальному році (ІІ місце); ІІІ (міський) етап Всеукраїнської учнівської олімпіади з трудового навчання у 2022/2023 навчальному році (ІІ місце); ІІ (міський) етап XXIII Міжнародного конкурсу з української мови імені Петра Яцика у 2022/2023 навчальному році (ІІ місце)
14	Рождественський Георгій Володимирович	Навчально-виховний комплекс «Школа І ступеня - гімназія «Потенціал» Оболонського району м. Києва	10	ІІІ (міський) етап Всеукраїнської учнівської олімпіади з трудового навчання у 2022/2023 навчальному році (І місце); ІІІ (міський) етап Всеукраїнської учнівської олімпіади з біології у 2022/2023 навчальному році (ІІ місце); ІІІ (міський) етап Всеукраїнської учнівської олімпіади з географії у 2022/2023 навчальному році (ІІ місце); ІІІ (міський) етап Всеукраїнської учнівської олімпіади з математики у 2022/2023 навчальному році (ІІ місце); ІІІ (міський) етап Всеукраїнської учнівської олімпіади з правознавства у 2022/2023 навчальному році (ІІ місце); ІІ (міський) етап XXIII Міжнародного конкурсу з української мови імені Петра Яцика у 2022/2023 навчальному році (ІІ місце)
				Печерський район
1	Булавенко Костянтин Сергійович	Києво-Печерський ліцей №171 «Лідер» Печерського району м. Києва	11	IV (всеукраїнський) етап Всеукраїнської учнівської олімпіади з хімії у 2022/2023 навчальному році (ІІІ місце); ІІІ (міський) етап Всеукраїнської учнівської олімпіади з математики у 2022/2023 навчальному році (І місце); ІІІ (міський) етап Всеукраїнської учнівської олімпіади з англійської мови у 2022/2023 навчальному році (І місце); ІІІ (міський) етап Всеукраїнської учнівської олімпіади з англійської мови у 2022/2023 навчальному році за 11 клас (І місце); ІІІ (міський) етап Всеукраїнської учнівської олімпіади з хімії у 2022/2023 навчальному році

				(І місце); ІІІ (міський) етап Всеукраїнської учнівської олімпіади з фізики у 2022/2023 навчальному році (ІІ місце); Всеукраїнська учнівська інтернет-олімпіада з математики (ІІІ місце); Всеукраїнська учнівська інтернет-олімпіада з хімії (ІІІ місце); Американська математична олімпіада American Mathematics Contest 12 (AMC12) in Ukraine (І місце)
2	Гончаренко Вікторія Володимирівна	Природничо-науковий ліцей №145 Печерського району м. Києва	9	IV (всеукраїнський) етап Всеукраїнської учнівської олімпіади з математики (ІІ місце); ІІІ (міський) етап Всеукраїнської учнівської олімпіади з фізики у 2022/2023 навчальному році (ІІ місце); ІІІ (міський) етап Всеукраїнської учнівської олімпіада з інформатики у 2022/2023 навчальному році (ІІ місце); Всеукраїнська учнівська інтернет-олімпіада з математики (ІІ місце); Баварська олімпіада з математики (ІІ місце)
3	Городецька Афіна Юріївна	Кловський ліцей № 77 Печерського району м. Києва	10	ІІІ (міський) етап Всеукраїнської учнівської олімпіади з історії у 2022/2023 навчальному році (І місце); ІІІ (міський) етап Всеукраїнської учнівської олімпіади з англійської мови у 2022/2023 навчальному році (ІІ місце); ІІІ (міський) етап Всеукраїнської учнівської олімпіади з французької мови у 2022/2023 навчальному році (ІІІ місце); ІІ (міський) етап XXIII Міжнародного конкурсу з української мови імені Петра Яцика у 2022/2023 навчальному році (І місце)
4	Зарьков Дмитро Артемович	Природничо-науковий ліцей №145 Печерського району м. Києва	11	ІІІ (міський) етап Всеукраїнської учнівської олімпіади з фізики у 2022/2023 навчальному році (І місце); ІІІ (міський) етап Всеукраїнської учнівської олімпіади з правознавства у 20222/2023 навчальному році (ІІ місце); ІІІ (міський) етап Всеукраїнської учнівської олімпіади з біології у 2022/2023 навчальному році (ІІ місце); ІІІ (міський) етап Всеукраїнської учнівської олімпіади з географії у

				2022/2023 навчальному році (II місце); III (міський) етап Всеукраїнської учнівської олімпіади з хімії у 2022/2023 навчальному році (III місце); III (міський) етап Всеукраїнської учнівської олімпіади з української мови та літератури у 2022/2023 навчальному році (III місце); Всеукраїнська учнівська інтернет-олімпіада з хімії (II місце)
5	Козинець Софія Андріївна	Природничо-науковий ліцей №145 Печерського району м. Києва	11	III (міський) етап Всеукраїнської учнівської олімпіади з хімії у 2022/2023 навчальному році (I місце); III (міський) етап Всеукраїнської учнівської олімпіади з математики у 2022/2023 навчальному році (III місце); Всеукраїнська учнівська інтернет-олімпіада з хімії (II місце); II (міський) етап Всеукраїнського конкурсу-захисту науково-дослідницьких робіт учнів-членів Малої академії наук України у 2022/2023 навчальному році, секція «Хімія» відділення хімії та біології (III місце); Всеукраїнський конкурс національна Олімпіада Геніїв «Genious Olympiad Ukraine -2023» (золота медаль); Всеукраїнський науково-технічний конкурс «ЕКО-ТЕХНО Україна 2023» номінація «Екологічна інженерія» (I місце)
6	Крупко Микита Ярославович	Гімназія №32 «Успіх» Печерського району м. Києва	10	III (міський) етап Всеукраїнської учнівської олімпіади з англійської мови у 2022/2023 навчальному році (II місце); III (міський) етап Всеукраїнської учнівської олімпіади з іспанської мови та літератури у 2022/2023 навчальному році (II місце); III (міський) етап Всеукраїнської учнівської олімпіади з біології у 2022/2023 навчальному році (II місце); III (міський) етап Всеукраїнської учнівської олімпіади з української мови та літератури у 2022/2023 навчальному році (II місце)
7	Ляшевський Олександр Віталійович	Ліцей міжнародних відносин №51 Печерського району м. Києва	11	III (міський) етап Всеукраїнської учнівської олімпіади з англійської мови у 2022/2023 навчальному році (I місце); III (міський) етап Всеукраїнської учнівської олімпіади з біології у 2022/2023 навчальному році

				(I місце); III (міський) етап Всеукраїнської учнівської олімпіади з історії у 2022/2023 навчальному році (II місце); III (міський) етап Всеукраїнської учнівської олімпіади з української мови та літератури у 2022/2023 навчальному році (II місце)
8	Мельник Давід Юрійович	Києво-Печерський ліцей №171 «Лідер» Печерського району м. Києва	11	Всеукраїнський конкурс національна Олімпіада Геніїв «Genious Olympiad Ukraine -2023» (срібна медаль); II (міський) етап Всеукраїнського конкурсу-захисту науково-дослідницьких робіт учнів-членів Малої академії наук України у 2022/2023 навчальному році, секція «Екологія» відділення екології та аграрних наук (II місце); Всеукраїнський біологічний форум учнівської та студентської молоді «Дотик природи» (I місце); Всеукраїнський конкурс молодіжних науково-технічних проєктів «InventorUA» (III місце)
9	Охріменко Владислава Віталіївна	Предславинська гімназія №56 Печерського району м. Києва	10	II (міський) етап Всеукраїнського конкурсу-захисту науково-дослідницьких робіт учнів-членів Малої академії наук України у 2022/2023навчальному році, секція «Англійська мова» відділення іноземної філології та зарубіжної літератури (I місце); II (міський) етап XXIII Міжнародного конкурсу з української мови імені Петра Яцика (I місце); III (міський) етап Всеукраїнської учнівської олімпіади з історії у 2022/2023 навчальному році (I місце); III (міський) етап Всеукраїнської учнівської олімпіади з української мови та літератури у 2022/2023 навчальному році (III місце); III (міський) етап Всеукраїнської учнівської олімпіади з географії у 2022/2023 навчальному році (III місце); III (міський) етап Всеукраїнської учнівської олімпіади з англійської мови у 2022/2023 навчальному році (I місце); II (міський) етап XIII Міжнародного мовно-літературного конкурсу учнівської та студентської молоді імені Тараса

				Шевченка у 2022/2023 навчальному році (ІІ місце); Літературний конкурс Всесвітньої федерації Роберта Бернса у 2022 році
10	Поровський Олександр Сергійович	Природничо-науковий ліцей №145 Печерського району м. Києва	9	IV (всеукраїнський) етап Всеукраїнської учнівської олімпіади з біології у 2022/2023 навчальному році (ІІІ місце); ІІІ (міський) етап Всеукраїнської учнівської олімпіади з біології у 2022/2023 навчальному році (І місце); ІІІ (міський) етап Всеукраїнської учнівської олімпіади з хімії у 2022/2023 навчальному році (І місце); ІІІ (міський) етап Всеукраїнської учнівської олімпіади з географії у 2022/2023 навчальному році (ІІ місце)
11	Смутчак Андрій Ігорович	Природничо-науковий ліцей №145 Печерського району м. Києва	11	IV (всеукраїнський) етап Всеукраїнської учнівської олімпіади з інформатики у 2022/2023 навчальному році (І місце); ІІІ (міський) етап Всеукраїнської учнівської олімпіади з математики у 2022/2023 навчальному році (І місце); ІІІ (міський) етап Всеукраїнської учнівської олімпіади з інформатики у 2022/2023 навчальному році (І місце); XIX Всеукраїнський учнівський турнір юних інформатиків у 2022/2023 навчальному році (ІІ командне місце); Міжнародна олімпіада з програмування Junior Balkan Olympiad in Informatics (золота медаль): Міжнародна командна олімпіада з математики, фізики та інформатики INTERNATIONAL ZHAUTYKOV OLYMPIAD (золота медаль); Балтійська олімпіада з інформатики (бронзова медаль)
12	Стаднійчук Тимофій Денисович	Природничо-науковий ліцей №145 Печерського району м. Києва	11	IV (всеукраїнський) етап Всеукраїнської учнівської олімпіади з фізики у 2022/2023 навчальному році (ІІ місце); ІІІ (міський) етап Всеукраїнської учнівської олімпіади з фізики у 2022/2023 навчальному році (І місце); ІІІ (міський) етап Всеукраїнської учнівської олімпіади з математики у 2022/2023 навчальному році (ІІ місце); ІІІ (міський) етап Всеукраїнської учнівської олімпіади з української мови та літератури у 2022/2023 навчальному році

				(ІІІ місце)
13	Токар Анна Андріївна	Гімназія №117 ім. Лесі Українки з поглибленим вивченням іноземних мов Печерського району м. Києва	10	ІІІ (міський) етап Всеукраїнської учнівської олімпіади з англійської мови у 2022/2023 навчальному році (І місце); ІІІ (міський) етап Всеукраїнської учнівської олімпіади з української мови та літератури у 2022 /2023 навчальному році (ІІ місце); ІІІ (міський) етап Всеукраїнської учнівської олімпіади з історії у 2022 /2023 навчальному році (ІІ місце); ІІІ (міський) етап Всеукраїнської учнівської олімпіади з німецької мови у 2022/2023 навчальному році (ІІІ місце)
				Подільський район
1	Покормяк Анастасія Олексіївна	Загальноосвітній навчальний заклад І-ІІІ ступенів «Гімназія №34 «Либідь» ім.Віктора Максименка Подільського району м.Києва	11	ІІІ (міський) етап Всеукраїнської учнівської олімпіади з географії у 2022/2023 навчальному році (ІІІ місце); ІІІ (міський) етап Всеукраїнської учнівської олімпіади з історії у 2022/2023 навчальному році (ІІІ місце); ІІІ (міський) етап Всеукраїнської учнівської олімпіади з англійської мови у 2022/2023 навчальному році (ІІІ місце); ІІІ (міський) етап Всеукраїнської учнівської олімпіади з трудового навчання у 2022/2023 навчальному році (ІІІ місце); ІІІ (міський) етап Всеукраїнської учнівської олімпіади з біології у 2022/2023 навчальному році (ІІІ місце)
2	Червонна Марія Олексіївна	Загальноосвітній навчальний заклад І-ІІІ ступенів «Гімназія №34 «Либідь» ім.Віктора Максименка Подільського району м.Києва	11	ІІІ (міський) етап Всеукраїнської учнівської олімпіади з української мови та літератури у 2022/ 2023 навчальному році (ІІІ місце); ІІІ (міський) етап Всеукраїнської учнівської олімпіади з трудового навчання у 2022/2023 навчальному році (І місце); ІІ (міський) етап XXIII Міжнародного конкурсу з української мови імені Петра Яцика у 2022/2023 навчальному році (І місце)
3	Шерешкова Анастасія Сергіївна	Загальноосвітній навчальний заклад І-ІІІ ступенів «Спеціалізована школа № 3 з поглибленим вивченням	11	ІІІ (міський) етап Всеукраїнської учнівської олімпіади з біології у 2022/ 2023 навчальному році (ІІІ місце); ІІІ (міський) етап Всеукраїнської учнівської олімпіади з української мови та літератури у 2022/ 2023 навчальному році (ІІІ місце); ІІІ (міський) етап Всеукраїнської

		інформаційних технологій» Подільського району м.Києва		учнівської олімпіади з історії у 2022/ 2023 навчальному році (II місце); III (міський) етап Всеукраїнської учнівської олімпіади з географії у 2022/ 2023 навчальному році (II місце); II (міський) етап Всеукраїнського конкурсу-захисту науково-дослідницьких робіт учнів-членів Малої академії наук України у 2022/2023 навчальному році, секція «Історія України» відділення історії (II місце)
				Святошинський район
1	Андрющенко Тимофій Романович	Спеціалізована школа № 76 ім. Олеся Гончара Святошинського району м. Києва	10	III (міський) етап Всеукраїнської учнівської олімпіади з трудового навчання у 2022/2023 навчальному році (I місце); III (міський) етап Всеукраїнської учнівської олімпіади з української мови та літератури у 2022/2023 навчальному році (III місце); III (міський) етап Всеукраїнської учнівської олімпіади з географії у 2022/2023 навчальному році (III місце); II (міський) етап XIII мовно-літературного конкурсу учнівської та студентської молоді імені Тараса Шевченка у 2022/2023 навчальному році (II місце)
2	Кайданович Ольга Валеріївна	Спеціалізована школа № 317 Святошинського району м. Києва	10	III (міський) етап Всеукраїнської учнівської олімпіади з історії у 2022/2023 навчальному році (II місце); III (міський) етап Всеукраїнської учнівської олімпіади з правознавства у 2022/2023 навчальному році (II місце); III (міський) етап Всеукраїнської учнівської олімпіади з української мови та літератури у 2022/2023 навчальному році (III місце); III (міський) етап Всеукраїнської учнівської олімпіади з англійської мови у 2022/2023 навчальному році (III місце)
3	Потьомкіна Аліса Костянтинівна	Гімназія «Академія»	11	IV (всеукраїнський) етап Всеукраїнської учнівської олімпіади з інформатики у 2022/2023 навчальному році (I місце); IV (всеукраїнський) етап Всеукраїнської учнівської олімпіади з математики у 2022/2023 навчальному році (II місце); III (міський) етап Всеукраїнської учнівської олімпіади з інформатики у 2022/2023 навчальному році (I місце); III (міський) етап Всеукраїнської

				учнівської олімпіади з математики у 2022/2023 навчальному році (III місце); Всеукраїнська учнівська інтернет-олімпіада з математики у 2022/2023 навчальному році (II місце); Всеукраїнська дівоча олімпіада з програмування 2023 у 2022/2023 навчальному році (диплом I ступеня); Міжнародна дівоча олімпіада з інформатики European Girls Olympiad in Informatics EGOI-2022 Antalya\Türkiye у 2022/2023 навчальному році (золота медаль); Міжнародна олімпіада з інформатики EJOI European Junior Olympiad in Informatios у 2022/2023 навчальному році (золота медаль); Міжнародна олімпіада з інформатики XIV INTERNATIONAL AUTUMN TOURNAMENT IN INFORMATICS BULGARIA, SHUMEN у 2022/2023 навчальному році (золота медаль); Міжнародна олімпіада з інформатики JUNIOR BALKAN OLYMPIAD IN INFORMATICS у 2022/2023 навчальному році (золота медаль); Кубок міжнародної олімпіади з програмування InfO(1) Cup International Programming Contest у 2022/2023 навчальному році (золота медаль)
4	Реденський Кирило Олексійович	Спеціалізована школа № 200 Святошинського району м. Києва	10	IV (всеукраїнський) етап Всеукраїнської учнівської олімпіади з інформатики у 2022/2023 навчальному році (II місце); III (міський) етап Всеукраїнської учнівської олімпіади з математики у 2022/2023 навчальному році (I місце); III (міський) етап Всеукраїнської учнівської олімпіади з інформатики у 2022/2023 навчальному році (I місце); Всеукраїнська юніорська олімпіада з програмування 2023 у Кракові у 2022/2023 навчальному році (диплом I ступеня)
5	Рибіцький Дмитро Леонідович	Київська гімназія №154 Святошинської районної у м. Києві державної адміністрації	9	III (міський) етап Всеукраїнської учнівської олімпіади з біології у 2022/2023 навчальному році (I місце); III (міський) етап Всеукраїнської учнівської олімпіади з українська мова та література у 2022/2023 навчальному році (II місце); III (міський) етап Всеукраїнської

				учнівської олімпіади з географії у 2022/2023 навчальному році (II місце); III (міський) етап Всеукраїнської учнівської олімпіади з математики у 2022/2023 навчальному році (III місце); II (міський) етап XXIII Міжнародного конкурсу з української мови імені Петра Яцика у 2022/2023 навчальному році (II місце)
6	Руденко Дар'я Володимирівна	Спеціалізована школа № 304 Святошинського району м. Києва	10	III (міський) етап Всеукраїнської учнівської олімпіади з англійської мови у 2022/2023 навчальному році (I місце); III (міський) етап Всеукраїнської учнівської олімпіади з правознавства у 2022/2023 навчальному році (II місце); III (міський) етап Всеукраїнської учнівської олімпіади з українська мова та література у 2022/2023 навчальному році (III місце); III (міський) етап Всеукраїнської учнівської олімпіади з математики у 2022/2023 навчальному році (III місце); III (міський) етап Всеукраїнської учнівської олімпіади з географії у 2022/2023 навчальному році (III місце); II (міський) етап Всеукраїнського конкурсу-захисту науково-дослідницьких робіт учнів-членів Малої академії наук України у 2022/2023 навчальному році, секція «Літературна творчість» відділення української філології та мистецтвознавства (II місце); Міжнародна олімпіада з кліматології ClimatScience Olympiad 2023 у 2022/2023 навчальному році (III місце)
7	Сокіл Максим Ігорович	Київська гімназія № 287 Святошинського району м. Києва	10	III (міський) етап Всеукраїнської учнівської олімпіади з історії у 2022/2023 навчальному році (I місце); III (міський) етап Всеукраїнської учнівської олімпіади з англійської мови у 2022/2023 навчальному році (II місце); III (міський) етап Всеукраїнської учнівської олімпіади з географії у 2022/2023 навчальному році (II місце)
8	Стельмах Мар'яна Вікторівна	Середня загальноосвітня школа № 253 Святошинського	10	III (міський) етап Всеукраїнської учнівської олімпіади з історії у 2022/2023 навчальному році (I місце);

		району м. Києва		III (міський) етап Всеукраїнської учнівської олімпіади з географії у 2022/2023 навчальному році (II місце); III (міський) етап Всеукраїнської учнівської олімпіади з української мови та літератури у 2022/2023 навчальному році (III місце); II (міський) етап XXIII Міжнародного конкурсу з української мови імені Петра Яцика у 2022/2023 навчальному році (I місце)
				Солом'янський район
1	Козак Анастасія Володимирівна	Ліцей № 142 м. Києва	11	III (міський) етап Всеукраїнської учнівської олімпіади з фізики у 2022/2023 навчальному році (II місце); III (міський) етап Всеукраїнської учнівської олімпіади з астрономії у 2022/2023 навчальному році (II місце); III (міський) етап Всеукраїнської учнівської олімпіади з української мови та літератури у 2022/2023 навчальному році (II місце); III (міський) етап Всеукраїнської учнівської олімпіади з географії у 2022/2023 навчальному році (II місце); III (міський) етап Всеукраїнської учнівської олімпіади з математики у 2022/2023 навчальному році (II місце); III (міський) етап Всеукраїнської учнівської олімпіади з правознавства у 2022/2023 навчальному році (II місце); III (міський) етап Всеукраїнської учнівської олімпіади з екології у 2022/2023 навчальному році (I місце); II (міський) етап Всеукраїнського конкурсу-захисту науково-дослідницьких робіт учнів-членів Малої академії наук України у 2022/2023 навчальному році, секція «Правознавство» відділення філософії та суспільствознавства (II місце); II (міський) етап Всеукраїнського конкурсу-захисту науково-дослідницьких робіт учнів-членів Малої академії наук України у 2022/2023 навчальному році, секція «Екологічно безпечні технології та ресурсозбереження» відділення технічних наук (II місце); II (міський) етап Всеукраїнського

				конкурсу-захисту науково-дослідницьких робіт учнів-членів Малої академії наук України у 2022/2023 навчальному році, секція «Англійська мова» відділення іноземної філології та зарубіжної літератури (III місце); II (міський) етап XXIII Міжнародного конкурсу з української мови імені Петра Яцика у 2022/2023 навчальному році (II місце); Національний етап «Genius Olympiad Ukraine» бронзова медаль (III місце)
2	Крупка Аліна Владиславівна	Спеціалізована школа № 64 м. Києва	10	III (міський) етап Всеукраїнської учнівської олімпіади з правознавства у 2022/2023 навчальному році (I місце); III (міський) етап Всеукраїнської учнівської олімпіади з історії у 2022/2023 навчальному році (III місце); III (міський) етап Всеукраїнської учнівської олімпіади з біології у 2022/2023 навчальному році (I місце); II (міський) етап XXIII Міжнародного конкурсу з української мови імені Петра Яцика у 2022/2023 навчальному році (I місце)
3	Кучер Ніна Володимирівна	Спеціалізована школа № 173 м. Києва	10	III (міський) етап Всеукраїнської учнівської олімпіади з історії у 2022/2023 навчальному році (I місце); III (міський) етап Всеукраїнської учнівської олімпіади з української мови та літератури у 2022/2023 навчальному році (III місце); II (міський) етап Всеукраїнського конкурсу-захисту науково-дослідницьких робіт учнів-членів Малої академії наук України у 2022/2023 навчальному році, секція «Англійська мова» відділення іноземної філології та зарубіжної літератури (II місце); II (міський) етап Всеукраїнського конкурсу-захисту науково-дослідницьких робіт учнів-членів Малої академії наук України у 2022/2023 навчальному році, секція «Всесвітня історія» відділення історії (III місце); II (міський) етап Всеукраїнського конкурсу-захисту науково-дослідницьких робіт учнів-членів Малої академії наук України у 2022/2023 навчальному році, секція «Літературна творчість» відділення

				української філології та мистецтвознавства (III місце); II (міський) етап XXIII Міжнародного конкурсу з української мови імені Петра Яцика у 2022/2023 навчальному році (I місце)
4	Малик Поліна Євгенівна	Ліцей «Престиж» м. Києва	11	III (міський) етап Всеукраїнської учнівської олімпіади з англійської мови у 2022/2023 навчальному році (I місце); III (міський) етап Всеукраїнської учнівської олімпіади з української мови та літератури у 2022/2023 навчальному році (III місце); III (міський) етап Всеукраїнської учнівської олімпіади з географії у 2022/2023 навчальному році (III місце); III (міський) етап Всеукраїнської учнівської олімпіади з математики у 2022/2023 навчальному році (II місце) II (міський) етап Всеукраїнського конкурсу-захисту науково-дослідницьких робіт учнів-членів Малої академії наук України у 2022/2023 навчальному році, секція «Математика» відділення математики (III місце); II (міський) етап XXIII Міжнародного конкурсу з української мови імені Петра Яцика у 2022/2023 навчальному році (I місце)
5	Мельник Олексій Костянтинович	Ліцей № 142 м. Києва	11	III (міський) етап Всеукраїнської учнівської олімпіади з фізики у 2022/2023 навчальному році (III місце); III (міський) етап Всеукраїнської учнівської олімпіади з англійської мови у 2022/2023 навчальному році (I місце); II (міський) етап Всеукраїнського конкурсу-захисту науково-дослідницьких робіт учнів-членів Малої академії наук України у 2022/2023 навчальному році, секція «Математика» відділення математики (II місце); II (міський) етап Всеукраїнського конкурсу-захисту науково-дослідницьких робіт учнів-членів Малої академії наук України у 2022/2023 навчальному році, секція «Програмна інженерія» відділення комп'ютерних наук (III місце); II (міський) етап Всеукраїнського конкурсу-захисту науково-дослідницьких робіт учнів-членів Малої академії наук України у 2022/2023 навчальному році, секція «Теоретична фізика» відділення фізики та астрономії (II місце)

6	Пічугін Олексій Ігорович	Середня загальноосвітня школа № 221 м. Києва	10	III (міський) етап Всеукраїнської учнівської олімпіади з української мови та літератури у 2022/2023 навчальному році (III місце); III (міський) етап Всеукраїнської учнівської олімпіади з географії у 2022/2023 навчальному році (III місце); III (міський) етап Всеукраїнської учнівської олімпіади з біології у 2022/2023 навчальному році (II місце); III (міський) етап Всеукраїнської учнівської олімпіади з математики у 2022/2023 навчальному році (II місце); III (міський) етап Всеукраїнської учнівської олімпіади з англійської мови у 2022/2023 навчальному році (II місце); II (міський) етап XXIII Міжнародного конкурсу з української мови імені Петра Яцика у 2022/2023 навчальному році (I місце)
7	Пономаренко Валерія Олександрівна	Гімназія біотехнологій № 177 м. Києва	10	III (міський) етап Всеукраїнської учнівської олімпіади з хімії у 2022/2023 навчальному році (II місце); III (міський) етап Всеукраїнської учнівської олімпіади з німецької мови у 2022/2023 навчальному році (III місце); III (міський) етап Всеукраїнської учнівської олімпіади з історії у 2022/2023 навчальному році (I місце); III (міський) етап Всеукраїнської учнівської олімпіади з української мови та літератури у 2022/2023 навчальному році (I місце); III (міський) етап Всеукраїнської учнівської олімпіади з правознавства у 2022/2023 навчальному році (II місце); III (міський) етап Всеукраїнської учнівської олімпіади з біології у 2022/2023 навчальному році (I місце); III (міський) етап Всеукраїнської учнівської олімпіади з географії у 2022/2023 навчальному році (III місце); II (міський) етап Всеукраїнського конкурсу-захисту науково-дослідницьких робіт учнів-членів Малої академії наук України у 2022/2023 навчальному році, секція «Правознавство» відділення філософії та суспільствознавства (III місце); II (міський) етап XXIII Міжнародного конкурсу з української мови імені Петра

				Яцика у 2022/2023 навчальному році (I місце)
8	Рибачик Ілля Костянтинович	Політехнічний ліцей Національного технічного університету України «КПІ» м. Києва	10	III (міський) етап Всеукраїнської учнівської олімпіади з хімії у 2022/2023 навчальному році (II місце); III (міський) етап Всеукраїнської учнівської олімпіади з екології у 2022/2023 навчальному році (III місце); II (міський) етап Всеукраїнського конкурсу-захисту науково-дослідницьких робіт учнів-членів Малої академії наук України у 2022/2023 навчальному році, секція «Матеріалознавство» відділення технічних наук (III місце); II (міський) етап Всеукраїнського конкурсу-захисту науково-дослідницьких робіт учнів-членів Малої академії наук України у 2022/2023 навчальному році, секція «Навчальні, ігрові програми та віртуальна реальність» відділення комп'ютерних наук (II місце); II (міський) етап Всеукраїнського конкурсу-захисту науково-дослідницьких робіт учнів-членів Малої академії наук України у 2022/2023 навчальному році, секція «Охорона довкілля та раціонального природокористування» відділення екології та аграрних наук (II місце); Національний етап «Genius Olympiad Ukraine» золота медаль проєкт «Екологічний слід киянина та шляхи його зменшення» (I місце) XXII Всеукраїнський чемпіонат з інформаційних технологій «Екософт 2023» і XIV національний етап Міжнародного конкурсу комп'ютерних проєктів «INFOMATRIX-2023» розробка «Створення мобільного додатку для захисту довкілля «Сам собі еколог» (III місце) Всеукраїнський інтерактивний конкурс «МАН-ЮНІОР ДОСЛІДНИК 2023» (II місце)
9	Руських Володимир Михайлович	Політехнічний ліцей Національного технічного університету України «КПІ» м. Києва	11	III (міський) етап Всеукраїнської учнівської олімпіади з математики у 2022/2023 навчальному році (III місце); III (міський) етап Всеукраїнської учнівської олімпіади з англійської мови у 2022/2023 навчальному році (III місце); III (міський) етап Всеукраїнської

				учнівської олімпіади з інформаційних технологій у 2022/2023 навчальному році (І місце); ІІ (міський) етап Всеукраїнського конкурсу-захисту науково-дослідницьких робіт учнів-членів Малої академії наук України у 2022/2023 навчальному році, секція «Системи та технології штучного інтелекту» відділення комп'ютерних наук (ІІ місце); XXII Всеукраїнський чемпіонат з інформаційних технологій «Екософт 2023» і XIV національний етап Міжнародного конкурсу комп'ютерних проєктів «INFOMATRIX-2023» розробка «Додаток для виявлення вибухонебезпечних об'єктів» «Bomb Scanner» (ІІ місце); XXII Всеукраїнський чемпіонат з інформаційних технологій «Екософт 2023» і XIV національний етап Міжнародного конкурсу комп'ютерних проєктів «INFOMATRIX-2023» суперфінал (ІІ місце) Всеукраїнський конкурс молодіжних науково-технічних проєктів «InventorUA» (ІІІ місце)
10	Сорокіна Марія Костянтинівна	Політехнічний ліцей Національного технічного університету України «КПІ» м. Києва	11	ІІІ (міський) етап Всеукраїнської учнівської олімпіади з інформаційних технологій у 2022/2023 навчальному році (ІІ місце); ІІІ (міський) етап Всеукраїнської учнівської олімпіади з англійської мови у 2022/2023 навчальному році (ІІІ місце); ІІІ (міський) етап Всеукраїнської учнівської олімпіади з математики у 2022/2023 навчальному році (ІІІ місце); ІІ (міський) етап Всеукраїнського конкурсу-захисту науково-дослідницьких робіт учнів-членів Малої академії наук України у 2022/2023 навчальному році, секція «Навчальні, ігрові програми та віртуальна реальність» відділення комп'ютерних наук (ІІІ місце); Національний етап «Genius Olympiad Ukraine», проєкт «Свідомий вибір» (срібна медаль) (ІІ місце); XXII Всеукраїнський чемпіонат з інформаційних технологій «Екософт 2023» і XIV національний етап Міжнародного конкурсу комп'ютерних проєктів

				«INFOMATRIX-2023» розробка «Зображення варте тисячам слів» (І місце) XXII Всеукраїнський чемпіонат з інформаційних технологій «Екософт 2023» і XIV національний етап Міжнародного конкурсу комп'ютерних проєктів «INFOMATRIX-2023» суперфінал (ІІІ місце)
11	Хмелюк Діана Геннадіївна	Політехнічний ліцей Національного технічного університету України «КПІ» м. Києва	11	ІІІ (міський) етап Всеукраїнської учнівської олімпіади з інформаційних технологій у 2022/2023 навчальному році (ІІ місце); ІІ (міський) етап Всеукраїнського конкурсу-захисту науково-дослідницьких робіт учнів-членів Малої академії наук України у 2022/2023 навчальному році, секція «Кібербезпека» відділення комп'ютерних наук (І місце); Національний етап «Genius Olympiad Ukraine», проєкт «Втрачене дитинство» (золота медаль) (І місце); XXII Всеукраїнський чемпіонат з інформаційних технологій «Екософт 2023» і XIV національний етап Міжнародного конкурсу комп'ютерних проєктів «INFOMATRIX-2023» розробка «Створення стороннього каналу для посилення захисту передачі даних » (ІІ місце); XXII Всеукраїнський чемпіонат з інформаційних технологій «Екософт 2023» і XIV національний етап Міжнародного конкурсу комп'ютерних проєктів «INFOMATRIX-2023» розробка «Втрачене дитинство» командний проєкт (ІІІ місце); XXII Всеукраїнський чемпіонат з інформаційних технологій «Екософт 2023» і XIV національний етап Міжнародного конкурсу комп'ютерних проєктів «INFOMATRIX-2023» суперфінал (І місце)
12	Шкарбан Соломія Сергіївна	Гімназія біотехнологій № 177 м. Києва	10	ІІІ (міський) етап Всеукраїнської учнівської олімпіади з української мови та літератури у 2022/2023 навчальному році (ІІ місце); ІІІ (міський) етап Всеукраїнської

				учнівської олімпіади з правознавства у 2022/2023 навчальному році (І місце); ІІІ (міський) етап Всеукраїнської учнівської олімпіади з біології у 2022/2023 навчальному році (І місце); ІІ (міський) етап Всеукраїнського конкурсу-захисту науково-дослідницьких робіт учнів-членів Малої академії наук України у 2022/2023 навчальному році, секція «Зарубіжна література» відділення іноземної філології та зарубіжної літератури (ІІ місце); ІІ (міський) етап XXIII Міжнародного конкурсу з української мови імені Петра Яцика у 2022/2023 навчальному році (І місце)
				Шевченківський район
1	Бишовець Данило Романович	Спеціалізована школа І-ІІІ ступенів №106 з поглибленим вивченням англійської мови Шевченківського району м. Києва	10	ІІІ (міський) етап Всеукраїнської учнівської олімпіади з історії у 2022/2023 навчальному році (І місце); ІІІ (міський) етап Всеукраїнської учнівської олімпіади з географії у 2022/2023 навчальному році (ІІІ місце); ІІІ (міський) етап Всеукраїнської учнівської олімпіади з англійської мови у 2022/2023 навчальному році (ІІІ місце); ІІІ (міський) етап Всеукраїнської учнівської олімпіади з математики у 2022/2023 навчальному році (ІІІ місце); ІІ (міський) етап XXIII Міжнародного конкурсу з української мови імені Петра Яцика у 2022/2023 навчальному році (І місце)
2	Вавриш Софія Романівна	Спеціалізована школа І-ІІІ ступенів №155 з поглибленим вивченням англійської мови Шевченківського району м. Києва	10	ІІІ (міський) етап Всеукраїнської учнівської олімпіади з фізики у 2022/2023 навчальному році (І місце); ІІІ (міський) етап Всеукраїнської учнівської олімпіади з історії у 2022/2023 навчальному році (ІІ місце); ІІІ (міський) етап Всеукраїнської учнівської олімпіади з англійської мови у 2022/2023 навчальному році (ІІІ місце); ІІІ (міський) етап Всеукраїнської учнівської олімпіади з біології у 2022/2023

				навчальному році (ІІІ місце); ІІІ (міський) етап Всеукраїнської учнівської олімпіади з географії у 2022/2023 навчальному році (ІІІ місце); ІІІ (міський) етап Всеукраїнської учнівської олімпіади з математики у 2022/2023 навчальному році (ІІІ місце); ІІІ (міський) етап Всеукраїнської учнівської олімпіади з німецької мови у 2022/2023 навчальному році (ІІІ місце); ІІІ (міський) етап Всеукраїнської учнівської олімпіади з української мови у 2022/2023 навчальному році (ІІІ місце)
3	Возняк Богдан Русланович	Гімназія №153 ім. О.С.Пушкіна Шевченківського району м. Києва	11	ІІІ (міський) етап Всеукраїнської учнівської олімпіади з фізики у 2022/2023 навчальному році (І місце); ІІІ (міський) етап Всеукраїнської учнівської олімпіади з математики у 2022/2023 навчальному році (ІІ місце); ІІІ (міський) етап Всеукраїнської учнівської олімпіади з української мови у 2022/2023 навчальному році (ІІ місце); ІІІ (міський) етап Всеукраїнської учнівської олімпіади з географії у 2022/2023 навчальному році (ІІІ місце)
4	Кузуб Дарина Юріївна	Гімназія №48 Шевченківського району м. Києва	9	ІІІ (міський) етап Всеукраїнської учнівської олімпіади з біології у 2022/2023 навчальному році (І місце); ІІІ (міський) етап Всеукраїнської учнівської олімпіади з географії у 2022/2023 навчальному році (ІІ місце); ІІІ (міський) етап Всеукраїнської учнівської олімпіади з української мови у 2022/2023 навчальному році (ІІІ місце)
5	Меркулова Влада Владиславівна	Український медичний ліцей Національного медичного університету імені О.О.Богомольця	11	IV (Всеукраїнський) етап Всеукраїнської учнівської олімпіади з хімії у 2022/2023 навчальному році (ІІ місце); ІІІ (міський) етап Всеукраїнської учнівської олімпіади з біології у 2022/2023 навчальному році (ІІІ місце);

				III (міський) етап Всеукраїнської учнівської олімпіади з хімії у 2022/2023 навчальному році (III місце); III (міський) етап Всеукраїнської учнівської олімпіади з англійської мови у 2022/2023 навчальному році (III місце)
6	Міщук Анна Олександрівна	Спеціалізована школа I-III ступенів №53 з поглибленим вивченням німецької мови Шевченківського району м. Києва	9	III (міський) етап Всеукраїнської учнівської олімпіади з німецької мови у 2022/2023 навчальному році (I місце); III (міський) етап Всеукраїнської учнівської олімпіади з біології у 2022/2023 навчальному році (III місце); II (міський) етап XXIII Міжнародного конкурсу з української мови імені Петра Яцика у 2022/2023 навчальному році (II місце)
7	Покидайло Маргарита Марківна	Спеціалізована школа I-III ступенів №57 з поглибленим вивченням англійської мови Шевченківського району м. Києва	11	III (міський) етап Всеукраїнської учнівської олімпіади з німецької мови у 2022/2023 навчальному році (II місце); III (міський) етап Всеукраїнської учнівської олімпіади з хімії у 2022/2023 навчальному році (II місце); III (міський) етап Всеукраїнської учнівської олімпіади з географії (III місце); III (міський) етап Всеукраїнської учнівської олімпіади з математики у 2022/2023 навчальному році (III місце); III (міський) етап Всеукраїнської учнівської олімпіади з фізики у 2022/2023 навчальному році (III місце)
8	Рухтіна Аріна Олексіївна	Гімназія №153 ім. О.С.Пушкіна Шевченківського району м. Києва	10	III (міський) етап Всеукраїнської учнівської олімпіади з історії у 2022/2023 навчальному році (I місце); III (міський) етап Всеукраїнської учнівської олімпіади з іспанської мови та літератури у 2022/2023 навчальному році (II місце); III (міський) етап Всеукраїнської учнівської олімпіади з української мови та літератури у 2022/2023 навчальному році (II місце);

				III (міський) етап Всеукраїнської учнівської олімпіади з правознавства у 2022/2023 навчальному році (III місце); III (міський) етап Всеукраїнської учнівської олімпіади з фізики у 2022/2023 навчальному році (III місце); III (міський) етап Всеукраїнської учнівської олімпіади з хімії у 2022/2023 навчальному році (III місце); II (міський) етап XXIII Міжнародного конкурсу з української мови імені Петра Яцика у 2022/2023 навчальному році (I місце)
9	Сидоренко Марія Андріївна	Спеціалізована школа I-III ступенів №57 з поглибленим вивченням англійської мови Шевченківського району м. Києва	11	III (міський) етап Всеукраїнської учнівської олімпіади з англійської мови у 2022/2023 навчальному році (I місце); III (міський) етап Всеукраїнської учнівської олімпіади з історії у 2022/2023 навчальному році (III місце); III (міський) етап Всеукраїнської учнівської олімпіади з правознавства у 2022/2023 навчальному році (III місце); II (міський) етап Всеукраїнського конкурсу-захисту науково-дослідницьких робіт учнів-членів Малої академії наук України у 2022/2023 навчальному році, секція «Теоретична фізика» відділення фізики та астрономії (II місце)
10	Терещенко Денис Сергійович	Товариство з обмеженою відповідальністю «Центр освіти «Оптіма»	11	IV (Всеукраїнський) етап Всеукраїнської учнівської олімпіади з інформатики у 2022/2023 навчальному році (II місце); III (міський) етап Всеукраїнської учнівської олімпіади з правознавства у 2022/2023 навчальному році (I місце); III (міський) етап Всеукраїнської учнівської олімпіади з англійської мови у 2022/2023 навчальному році (II місце); III (міський) етап Всеукраїнської учнівської олімпіади з географії у 2022/2023 навчальному році (II місце); III (міський) етап Всеукраїнської учнівської олімпіади з інформатики у 2022/2023 навчальному році (II місце);

				III (міський) етап Всеукраїнської учнівської олімпіади з математики у 2022/2023 навчальному році (II місце); III (міський) етап Всеукраїнської учнівської олімпіади з історії у 2022/2023 навчальному році (III місце); X Українська олімпіада з лінгвістики (I місце) European Junior Olympiad in Informatios (золота медаль)
11	Тумка Анастасія Андріївна	Гімназія №172 «Нивки» Шевченківського району м. Києва	11	III (міський) етап Всеукраїнської учнівської олімпіади з англійської мови у 2022/2023 навчальному році (III місце); III (міський) етап Всеукраїнської учнівської олімпіади з географії у 2022/2023 навчальному році (III місце); III (міський) етап Всеукраїнської учнівської олімпіади з української мови та літератури у 2022/2023 навчальному році (III місце); II (міський) етап XXIII Міжнародного конкурсу з української мови імені Петра Яцика у 2022/2023 навчальному році (I місце)
12	Халаїм Роман Олесьович	Гімназія Національного педагогічного університету імені М.П. Драгоманова Шевченківського району м. Києва	10	III (міський) етап Всеукраїнської учнівської олімпіади з української мови у 2022/2023 навчальному році (I місце); III (міський) етап Всеукраїнської учнівської олімпіади з біології у 2022/2023 навчальному році (II місце); III (міський) етап Всеукраїнської учнівської олімпіади з математики у 2022/2023 навчальному році (II місце); III (міський) етап Всеукраїнської учнівської олімпіади з правознавства у 2022/2023 навчальному році (II місце); III (міський) етап Всеукраїнської учнівської олімпіади з англійської мови у 2022/2023 навчальному році (III місце)
13	Шарова Софія Вікторівна	Спеціалізована школа I-III ступенів №102 з поглибленим	11	III (міський) етап Всеукраїнської учнівської олімпіади з правознавства у 2022/2023 навчальному році (I місце); III (міський) етап Всеукраїнської

		вивченням англійської мови Шевченківського району м. Києва		учнівської олімпіади з історії у 2022/2023 навчальному році (II місце); II (міський) етап Всеукраїнського конкурсу-захисту науково-дослідницьких робіт учнів-членів Малої академії наук України 2022-2023 навчального року, секція «Кримськотатарська гуманітаристика» відділення іноземної філології та зарубіжної літератури (I місце); II (міський) етап Всеукраїнського конкурсу-захисту науково-дослідницьких робіт учнів-членів Малої академії наук України 2022-2023 навчального року, секція «Правознавство» відділення філософії та суспільствознавство (II місце); III (Всеукраїнський) етап Всеукраїнського конкурсу-захисту науково-дослідницьких робіт учнів-членів Малої академії наук України 2022-2023 навчального року секція «Кримськотатарська гуманітаристика» (III місце)
14	Шевченко Анастасія Володимирівна	Спеціалізована школа I-III ступенів №155 з поглибленим вивченням англійської мови Шевченківського району м. Києва	10	III (міський) етап Всеукраїнської учнівської олімпіади з історії у 2022/2023 навчальному році (II місце); III (міський) етап Всеукраїнської учнівської олімпіади з математики у 2022/2023 навчальному році (II місце); III (міський) етап Всеукраїнської учнівської олімпіади з фізики у 2022/2023 навчальному році (II місце); III (міський) етап Всеукраїнської учнівської олімпіади з англійської мови у 2022/2023 навчальному році (III місце); III (міський) етап Всеукраїнської учнівської олімпіади з біології у 2022/2023 навчальному році (III місце); III (міський) етап Всеукраїнської учнівської олімпіади з географії у 2022/2023 навчальному році (III місце);

				III (міський) етап Всеукраїнської учнівської олімпіади з української мови у 2022/2023 навчальному році (III місце)

п.17

08/231-1238/ПР
05.10.2023

КИЇВСЬКА МІСЬКА РАДА

II СЕСІЯ IX СКЛИКАННЯ

РІШЕННЯ

_____№_____

ПРОЄКТ

Про звернення Київської міської ради до Кабінету Міністрів України щодо забезпечення осіб з інвалідністю, дітей з інвалідністю, інших окремих категорій населення медичними виробами та іншими засобами

Відповідно до Конституції України, Закону України «Про місцеве самоврядування в Україні», з метою забезпечення осіб з інвалідністю, дітей з інвалідністю, інших окремих категорій населення медичними виробами та іншими засобами у місті Києві, Київська міська рада

ВИРІШИЛА:

1. Направити звернення Київської міської ради до Кабінету Міністрів України щодо забезпечення осіб з інвалідністю, дітей з інвалідністю, інших окремих категорій населення медичними виробами та іншими засобами згідно з додатком до цього рішення.
2. Оприлюднити це рішення Київської міської ради у спосіб, визначений чинним законодавством.
3. Контроль за виконанням цього рішення покласти на постійну комісію Київської міської ради з питань охорони здоров'я, сім'ї та соціальної політики.

Київський міський голова Віталій КЛИЧКО

ПОДАННЯ:

Депутатка Київської міської ради Марина ПОРОШЕНКО

Депутатка Київської міської ради Наталія БЕРІКАШВІЛІ

Депутат Київської міської ради Вадим ІВАНЧЕНКО

Депутатка Київської міської ради Олеся ПИНЗЕНИК

Депутатка Київської міської ради Юлія УЛАСИК

ПОГОДЖЕНО:

Постійна комісія Київської міської ради з питань охорони здоров'я, сім'ї та соціальної політики

Голова Марина ПОРОШЕНКО

Секретар (Іванченко В.А.) Юлія УЛАСИК

Начальник управління правового забезпечення діяльності Київської міської ради Валентина ПОЛОЖИШНИК

Додаток
до рішення Київської міської ради
від _____ № _____

ЗВЕРНЕННЯ

Київської міської ради до Кабінету Міністрів України щодо забезпечення осіб з інвалідністю, дітей з інвалідністю, інших окремих категорій населення медичними виробами та іншими засобами

Наразі до Київської міської ради надходять звернення громадських об'єднань осіб з інвалідністю щодо потреби у забезпеченні незрячих пацієнтів медичними виробами з мовним виводом, зокрема тонометрами та глюкометрами для постійного користування.

Механізм безоплатного забезпечення осіб з інвалідністю, дітей з інвалідністю, інших окремих категорій населення медичними виробами та іншими засобами (далі – медичні вироби) визначений постановою Кабінету Міністрів України від 03 грудня 2009 року № 1301 «Про затвердження Порядку забезпечення осіб з інвалідністю, дітей з інвалідністю, інших окремих категорій населення медичними виробами та іншими засобами» (далі – Порядок).

Відповідно до затвердженого Порядку забезпечення осіб з інвалідністю, дітей з інвалідністю медичними виробами здійснюється на підставі індивідуальної програми реабілітації. Зокрема, особи з інвалідністю, діти з інвалідністю та визначені категорії осіб забезпечуються безоплатно медичними виробами з урахуванням їх індивідуальних потреб. Зазначена вимога унеможливлює централізоване забезпечення Департаментом охорони здоров'я виконавчого органу Київської міської ради (Київської міської державної адміністрації) хворих медичними виробами, оскільки кожен хворий потребує індивідуального підходу під час забезпечення медичними виробами. Крім того, зазначений Порядок визначає найменування медичних виробів, якими забезпечуються особи з інвалідністю, діти з інвалідністю, інші окремі категорії населення в закладах охорони здоров'я для використання в амбулаторних та/або стаціонарних умовах.

Також відповідно до Закону України «Про державні фінансові гарантії медичного обслуговування населення» програма державних гарантій медичного обслуговування населення (програма медичних гарантій) – програма, що визначає перелік та обсяг медичних послуг, медичних виробів та лікарських засобів, повну оплату надання яких пацієнтам держава гарантує за рахунок коштів Державного бюджету України згідно з тарифом, для профілактики, діагностики, лікування та реабілітації у зв'язку з хворобами, травмами, отруєннями і патологічними станами, а також у зв'язку з вагітністю та пологами. Тому комунальні заклади охорони здоров'я за рахунок планових коштів, отриманих від Національної служби здоров'я України в межах програми медичних гарантій, забезпечують пацієнтів медичними виробами, які передбачені специфікаціями пакетів медичних послуг.

Водночас, соціальні гарантії щодо забезпечення допоміжними засобами реабілітації (технічними та іншими засобами реабілітації) осіб з інвалідністю в Україні визначено Законом України «Про реабілітацію осіб з інвалідністю в Україні». Зокрема, виплата особам з інвалідністю, дітям з інвалідністю та іншим окремим категоріям населення грошової компенсації вартості за самостійно придбані засоби реабілітації передбачена постановою Кабінету Міністрів України від 05 квітня 2012 року № 321 «Про затвердження Порядку забезпечення допоміжними засобами реабілітації (технічними та іншими засобами реабілітації) осіб з інвалідністю, дітей з інвалідністю та інших окремих категорій населення і виплати грошової компенсації вартості за самостійно придбані такі засоби, їх переліку». Перелік засобів реабілітації, за які виплачується компенсація особам з інвалідністю, дітям з інвалідністю, іншим особам або їх законним представникам, затверджується Міністерством соціальної політики України.

У зв'язку з цим, ми депутати Київської міської ради, звертаємось із проханням запровадити на державному рівні механізм забезпечення осіб з інвалідністю, дітей з інвалідністю, інших окремих категорій населення медичними виробами та іншими засобами, зокрема глюкометрами та тонометрами з мовним виводом для постійного користування, через Міністерство соціальної політики України шляхом розширення переліку засобів, що підпадають під грошову компенсацію вартості за самостійно придбані такі засоби. Також просимо включити до переліку медичних виробів, які підлягають реімбурсації за програмою державних гарантій медичного обслуговування населення, тест-смужки для контролю рівня глюкози до глюкометрів з мовним виводом.

Київський міський голова Віталій КЛИЧКО

ПОЯСНЮВАЛЬНА ЗАПИСКА

до проєкту рішення Київської міської ради «Про звернення Київської міської ради до Кабінету Міністрів України щодо забезпечення осіб з інвалідністю, дітей з інвалідністю, інших окремих категорій населення медичними виробами та іншими засобами»

1. Обґрунтування необхідності прийняття рішення

Наразі до Київської міської ради надходять звернення громадських об'єднань осіб з інвалідністю щодо потреби у забезпеченні незрячих пацієнтів медичними виробами з мовним виводом, зокрема тонометрами та глюкометрами для постійного користування.

Механізм безоплатного забезпечення осіб з інвалідністю, дітей з інвалідністю, інших окремих категорій населення медичними виробами та іншими засобами (далі – медичні вироби) визначений постановою Кабінету Міністрів України від 03 грудня 2009 року № 1301 «Про затвердження Порядку забезпечення осіб з інвалідністю, дітей з інвалідністю, інших окремих категорій населення медичними виробами та іншими засобами» (далі – Порядок).

Відповідно до затвердженого Порядку забезпечення осіб з інвалідністю, дітей з інвалідністю медичними виробами здійснюється на підставі індивідуальної програми реабілітації. Зокрема, особи з інвалідністю, діти з інвалідністю та визначені категорії осіб забезпечуються безоплатно медичними виробами з урахуванням їх індивідуальних потреб. Зазначена вимога унеможливлює централізоване забезпечення Департаментом охорони здоров'я виконавчого органу Київської міської ради (Київської міської державної адміністрації) хворих медичними виробами, оскільки кожен хворий потребує індивідуального підходу під час забезпечення медичними виробами. Крім того, зазначений Порядок визначає найменування медичних виробів, якими забезпечуються особи з інвалідністю, діти з інвалідністю, інші окремі категорії населення в закладах охорони здоров'я для використання в амбулаторних та/або стаціонарних умовах.

Також відповідно до Закону України «Про державні фінансові гарантії медичного обслуговування населення» програма державних гарантій медичного обслуговування населення (програма медичних гарантій) – програма, що визначає перелік та обсяг медичних послуг, медичних виробів та лікарських засобів, повну оплату надання яких пацієнтам держава гарантує за рахунок коштів Державного бюджету України згідно з тарифом, для профілактики, діагностики, лікування та реабілітації у зв'язку з хворобами, травмами, отруєннями і патологічними станами, а також у зв'язку з вагітністю та пологами. Тому комунальні заклади охорони здоров'я за рахунок планових коштів, отриманих від Національної служби здоров'я України в межах програми медичних гарантій, забезпечують пацієнтів медичними виробами, які передбачені специфікаціями пакетів медичних послуг.

Водночас, соціальні гарантії щодо забезпечення допоміжними засобами реабілітації (технічними та іншими засобами реабілітації) осіб з інвалідністю в Україні визначено Законом України «Про реабілітацію осіб з інвалідністю в

Україні». Зокрема, виплата особам з інвалідністю, дітям з інвалідністю та іншим окремим категоріям населення грошової компенсації вартості за самостійно придбані засоби реабілітації передбачена постановою Кабінету Міністрів України від 05 квітня 2012 року № 321 «Про затвердження Порядку забезпечення допоміжними засобами реабілітації (технічними та іншими засобами реабілітації) осіб з інвалідністю, дітей з інвалідністю та інших окремих категорій населення і виплати грошової компенсації вартості за самостійно придбані такі засоби, їх переліку». Перелік засобів реабілітації, за які виплачується компенсація особам з інвалідністю, дітям з інвалідністю, іншим особам або їх законним представникам, затверджується Міністерством соціальної політики України.

У зв'язку з цим, ми депутати Київської міської ради, звертаємось із проханням запровадити на державному рівні механізм забезпечення осіб з інвалідністю, дітей з інвалідністю, інших окремих категорій населення медичними виробами та іншими засобами, зокрема глюкометрами та тонометрами з мовним виводом для постійного користування, через Міністерство соціальної політики України шляхом розширення переліку засобів, що підпадають під грошову компенсацію вартості за самостійно придбані такі засоби. Також просимо включити до переліку медичних виробів, які підлягають реімбурсації за програмою державних гарантій медичного обслуговування населення, тест-смужки для контролю рівня глюкози до глюкометрів з мовним виводом.

2. Мета прийняття рішення є

Метою прийняття проєкту рішення є запровадження механізму забезпечення осіб з інвалідністю, дітей з інвалідністю, інших окремих категорій населення медичними виробами та іншими засобами, зокрема глюкометрами та тонометрами з мовним виводом для постійного користування, через Міністерство соціальної політики України шляхом розширення переліку засобів, що підпадають під грошову компенсацію вартості за самостійно придбані такі засоби. Також включення до переліку медичних виробів, які підлягають реімбурсації за програмою державних гарантій медичного обслуговування населення, тест-смужок для контролю рівня глюкози до глюкометрів з мовним виводом.

3. Загальна характеристика та основні положення проєкту рішення

Проєкт рішення складається з преамбули та трьох пунктів. Суть звернення викладена в додатку до проєкту рішення, який є його невід'ємною

4. Стан нормативно-правової бази в цій сфері правового регулювання

Проєкт рішення розроблено відповідно до Конституції України, Закону України «Про місцеве самоврядування в Україні», Закону України «Основи законодавства України про охорону здоров'я», Закону України «Про державні фінансові гарантії медичного обслуговування населення», «Про реабілітацію осіб з інвалідністю в Україні».

5. Фінансово - економічне обґрунтування

Прийняття проєкту рішення не потребує додаткових фінансових витрат з бюджету міста Києва.

6. Інформація з обмеженим доступом

Проєкт рішення не містить інформацію з обмеженим доступ у розумінні статті 6 Закону України «Про доступ до публічної інформації».

7. Відомості про права і соціальну захищеність осіб з інвалідністю та вплив на життєдіяльність цієї категорії, а також зазначення позиції щодо проєкту рішення Уповноваженого Київської міської ради з прав осіб з інвалідністю та громадських об'єднань осіб з інвалідністю

Проєкт рішення Київської міської ради сприятиме соціальній підтримці і соціальній захищеності осіб з інвалідністю та не впливає на життєдіяльність цієї категорії.

8. Суб'єкт подання проєкту рішення

Суб'єктом подання проєкту рішення є:

депутатка Київської міської ради Марина ПОРОШЕНКО (депутатська фракція політичної партії «Європейська солідарність»);

депутатка Київської міської ради Наталія БЕРІКАШВІЛІ (депутатська фракція «Єдність»);

депутат Київської міської ради Вадим ІВАНЧЕНКО (депутатська фракція «Єдність»);

депутатка Київської міської ради Олеся ПИНЗЕНИК (депутатська фракція Політичної партії «УДАР (Український Демократичний Альянс за Реформи) Віталія Кличка»);

депутат Київської міської ради Юлія УЛАСИК (позафракційна).

Доповідачем на пленарному засіданні сесії Київської міської ради депутатка Київської міської ради Марина ПОРОШЕНКО (депутатська фракція політичної партії «Європейська солідарність»).

Депутатка Київської міської ради	Марина ПОРОШЕНКО
Депутатка Київської міської ради	Наталія БЕРІКАШВІЛІ
Депутат Київської міської ради	Вадим ІВАНЧЕНКО
Депутатка Київської міської ради	Олеся ПИНЗЕНИК
Депутатка Київської міської ради	Юлія УЛАСИК

п.18
08/231-1243/ПР
06.10.2023

КИЇВСЬКА МІСЬКА РАДА

II СЕСІЯ IX СКЛИКАННЯ

РІШЕННЯ

_____№_____

Проєкт

Про звернення Київської міської ради до Верховної Ради України щодо заборони народним депутатам України, обраним від політичної партії «ОПОЗИЦІЙНА ПЛАТФОРМА – ЗА ЖИТТЯ» займати посади голови, заступників голови, секретаря комітету Верховної Ради України, входити до складу тимчасових комісій, утворених у Верховній Раді України, входити до складу депутатських груп та займати керівні посади в будь-яких інших органах, утворених у Верховній Раді України, та необхідності прийняття змін до законів України, що унеможливить здійснення депутатських повноважень у ВРУ та місцевих радах й подальше балотування особами, що обиралися та/або були обраними від політичних партій, чия діяльність були призупинена рішенням РНБО

Відповідно до Конституції України, Закону України «Про місцеве самоврядування в Україні», Закону України «Про правовий режим воєнного стану», Регламенту Київської міської ради, затвердженого рішенням Київської міської ради від 04.11.2021 р. № 3135/3176, Указу Президента України від 19 березня 2022 року № 153/2022 «Про рішення Ради національної безпеки і оборони України від 18 березня 2022 року "Щодо призупинення діяльності окремих політичних партій", зважаючи на факти, встановлені Верховним Судом у складі колегії суддів Касаційного адміністративного суду від 15.09.2022р. у справі № П/857/8/22, маючи на меті забезпечення національної безпеки та громадського порядку в період дії в Україні правового режиму воєнного стану, забезпечення дотримання депутатами Київської міської ради законності й справедливості, неухильного дотримання присяги та очищення лав обранців від проросійських політичних діячів, Київська міська рада,

ВИРІШИЛА:

1. Направити звернення Київської міської ради до Верховної Ради України щодо заборони народним депутатам України, обраним від політичної партії «ОПОЗИЦІЙНА ПЛАТФОРМА – ЗА ЖИТТЯ» займати посади голови, заступників голови, секретаря комітету Верховної Ради України, входити до складу тимчасових комісій, утворених у Верховній Раді України, входити до складу депутатських груп та займати керівні посади в будь-яких інших органах, утворених у Верховній Раді України, та необхідності прийняття змін до законів України, що унеможливить здійснення депутатських повноважень у ВРУ та місцевих радах й подальше балотування особами, що обиралися та/або були обраними від політичних партій, чия діяльність були призупинена рішенням РНБО.
2. Оприлюднити це рішення у встановленому порядку.
3. Контроль за виконанням цього рішення покласти на постійну комісію Київської міської ради з питань регламенту, депутатської етики та запобігання корупції.

Київський міський голова **Віталій КЛИЧКО**

ПОДАННЯ:

Депутат Київської міської ради **Вікторія Пташник**

Депутат Київської міської ради Олександр Погрейшний

Депутат КМР Олег Левченко

Депутат КМР Леонід Смесов

Депутатка КМР Ганна Старостенко

Депутат КМР Вадим Васильчук

Депутат КМР Козак Тарас

Депутат КМР Ярош З.В.

Депутат КМР Маленко Г.С.

Депутат КМР Попатенко В.С.

Депутат КМР Габбрамакова Д.Ш.

Депутат КМР Олександр Пилипенко

Депутат КМР Хачевич Ігор

Депутатка КМР Ольга Цепка

Ксенія Семенова

Скаленька З.С.

Пинишин О.О.

Зубрицька О.М.

Задерейко А.Ч.

Бойченко Павло Ів.

ПОГОДЖЕНО:

Постійна комісія Київської міської ради
питань з питань регламенту,
депутатської етики та запобігання
корупції.

Голова Леонід ЄМЕЦЬ

Секретар Вячеслав НЕПОП

Начальник управління правового
забезпечення діяльності
Київської міської ради Валентина ПОЛОЖИШНИК

Додаток
до рішення Київської міської ради
від _____ № _____

Звернення
Київської міської ради до Верховної Ради України

Указом Президента України від № 153/2022 19 березня 2022 року введено у дію рішення Ради національної безпеки і оборони (РНБО) про призупинення будь-якої діяльність низки політичних партій в Україні, а саме: "ОПОЗИЦІЙНА ПЛАТФОРМА – ЗА ЖИТТЯ", "ПАРТІЯ ШАРІЯ", "ДЕРЖАВА", "ЛІВА ОПОЗИЦІЯ", "ПРОГРЕСИВНА СОЦІАЛІСТИЧНА ПАРТІЯ УКРАЇНИ", "СОЮЗ ЛІВИХ СИЛ", "СОЦІАЛІСТИЧНА ПАРТІЯ УКРАЇНИ", "СОЦІАЛІСТИ", "ОПОЗИЦІЙНИЙ БЛОК", "НАШІ" та "БЛОК ВОЛОДИМИРА САЛЬДО".

Діяльність, зокрема, політичної партії «ОПОЗИЦІЙНА ПЛАТФОРМА - ЗА ЖИТТЯ» була призупинена рішенням РНБО на період дії воєнного стану зважаючи на антиукраїнську політичну та організаційну діяльність, пропаганду війни, публічні заяви та заклики до зміни конституційного ладу насильницьким шляхом, реальні загрози порушення суверенітету і територіальної цілісності держави, підриву її безпеки, а також дії, спрямовані на незаконне захоплення державної влади, демонстрацію проявів колабораціонізму, насильства, зважаючи на програмні та статутні цілі, що містять антиукраїнську позицію, поширення відомостей про виправдовування, визнання правомірною, заперечення збройної агресії російської федерації проти України та з метою забезпечення національної безпеки та громадського порядку в період дії в Україні правового режиму воєнного стану.

Рішенням Верховного Суду у складі колегії суддів Касаційного адміністративного суду від 15.09.2022р. у справі №П/857/8/22 було встановлено, зокрема, що депутати Маріупольської міської ради від політичної партії «ОПОЗИЦІЙНА ПЛАТФОРМА - ЗА ЖИТТЯ» сприяли гуманітарній катастрофі, яка зараз є у місті Маріуполь (так, в зазначено рішенні йдеться, *вони не просто підтримали окупантів, виступали інформаторами ворожої армії та фактично корегували обстріл критичної цивільної інфраструктури. З перших днів війни окупанти прицільним вогнем знищували об`єкти життєзабезпечення міста. Комунальні підприємства та техніку. Склади з продовольством та медикаментами. Вежі мобільних операторів та лінії електропередачі. Насосні станції та магістральний водопровід з резервного водосховища. Було спалено всі міські автобуси, підготовлені для евакуації населення. Місце зборів надзвичайного штабу міських служб досить швидко дискредитувалося і також зазнавало обстрілів. Виявилося, що самі зрадники-депутати з політичної партії* «ОПОЗИЦІЙНА ПЛАТФОРМА - ЗА ЖИТТЯ» *допомогли росіянам швидко паралізувати місто та створити гуманітарну катастрофу. Зараз посібники геноциду в Маріуполі активно сприяють створенню окупаційної адміністрації. Усі матеріали щодо колаборантів уже передано до СБУ…*».

Верховний Суд у складі колегії суддів Касаційного адміністративного суду у вказаному рішенні також приходить до висновку, що партія - *спільнота громадян-однодумців, прихильників певної загальнонаціональної програми, вчинки і публічні висловлювання яких і дають розуміння, в чому полягає діяльність утвореної ними політичної партії й на які реальні цілі вона спрямована. Колегія суддів бере до уваги, що Європейський суд з прав людини у справі «Refah Partisi (the Welfare Party) and Others проти Туреччини» (рішення від від 13 лютого 2003 року; заяви №№ 41340/98, 41342/98, 41343/98, 41344/98) визнав висловлювання лідерів партії та осіб, яких партія висувала кандидатами на виборах, такими, що відображають реальну політичну позицію партії.*

14 квітня 2022 року під час закритого пленарного засідання Верховна Рада України (надалі – ВРУ) ухвалила рішення про призупинення діяльності ФРАКЦІЇ "ОПОЗИЦІЙНА ПЛАТФОРМА – ЗА ЖИТТЯ".

Незважаючи на це, у квітні та травні 2022 року колишні народні депутати України, обрані від політичної партії "ОПОЗИЦІЙНА ПЛАТФОРМА – ЗА ЖИТТЯ" виступили ініціаторами та створили нові депутатські групи «ПЛАТФОРМА ЗА ЖИТТЯ ТА МИР» та «ВІДНОВЛЕННЯ УКРАЇНИ», та продовжили здійснювати свої повноваження, маючи додаткові права, що надає їм членство у депутатських групах відповідно до Закону України «Про Регламент Верховної Ради України», аналогічні правам депутатських фракцій.

Крім того, ряд народних депутатів України, обраних від політичної партії "ОПОЗИЦІЙНА ПЛАТФОРМА – ЗА ЖИТТЯ", наразі досі займають керівні посади в комітетах ВРУ.

Заняття посад голови, заступників голови, секретаря комітету ВРУ, входження до складу тимчасових комісій, що утворюються у ВРУ, наділяє народних депутатів України додатковими повноваженнями відповідно до Закону України «Про комітети Верховної Ради України» та Закону України «Про Регламент Верховної Ради України», серед яких, зокрема, є представництво комітету ВРУ у відносинах з державними органами та органами місцевого самоврядування, об'єднаннями громадян, а також з відповідними органами парламентів іноземних держав та міжнародними організаціями.

Враховуючи, що РНБО було встановлено, зокрема, антиукраїнську діяльність політичної партії «ОПОЗИЦІЙНА ПЛАТФОРМА - ЗА ЖИТТЯ», зважаючи на факти, встановлені Верховним Судом у складі колегії суддів Касаційного адміністративного суду від 15.09.2022р. у справі № П/857/8/22, діяльність народних депутатів України, обраних від політичної партії "ОПОЗИЦІЙНА ПЛАТФОРМА - ЗА ЖИТТЯ", надання їм додаткових повноважень в результаті входження до керівного складу комітетів ВРУ, тимчасових комісій, що утворюються у ВРУ, та створених депутатських груп, може створити додаткові загрози державному суверенітету й територіальній цілісності України, сприяти підриву її державної, економічної та інформаційної безпеки, зниженню обороноздатності, веденню підривної діяльності проти України, особливо в період дії воєнного стану внаслідок російської збройної агресії.

Враховуючи вищевикладене, виходячи з інтересів жителів міста Києва всієї України, на виконання Указу Президента України № 153/2022 від 19 березня 2022 року введено у дію рішення Ради національної безпеки і оборони щодо призупинення діяльності окремих політичних партій в Україні, зокрема політичної партії «ОПОЗИЦІЙНА ПЛАТФОРМА – ЗА ЖИТТЯ» на період дії воєнного стану, задля захисту суверенітету і територіальної цілісності держави, захисту демократичних цінностей і прав та свобод громадян, зміцнення національного об'єднання, закликаємо:

1 Заборонити народним депутатам України, обраним від політичної партії «ОПОЗИЦІЙНА ПЛАТФОРМА – ЗА ЖИТТЯ» займати посади голови, заступників голови, секретаря комітету Верховної Ради України, входити до складу тимчасових комісій, утворених у Верховній Раді України, входити до складу депутатських груп та займати керівні посади в будь-яких інших органах, утворених у Верховній Раді України.

2 Забезпечити прийняття змін до всіх необхідних законів України, що унеможливлять в подальшому здійснення депутатських повноважень особами, обраними від політичної партії «ОПОЗИЦІЙНА ПЛАТФОРМА – ЗА ЖИТТЯ» та всіх інших політичних партій, чия діяльність була призупинена рішенням РНБО ("ПАРТІЯ ШАРІЯ", "ДЕРЖАВА", "ЛІВА ОПОЗИЦІЯ", "ПРОГРЕСИВНА СОЦІАЛІСТИЧНА ПАРТІЯ УКРАЇНИ", "СОЮЗ ЛІВИХ СИЛ", "СОЦІАЛІСТИЧНА ПАРТІЯ УКРАЇНИ", "СОЦІАЛІСТИ", "ОПОЗИЦІЙНИЙ БЛОК", "НАШІ" та "БЛОК ВОЛОДИМИРА САЛЬДО"), у Верховній Раді України та всіх місцевих рад.

3 Забезпечити прийняття змін до всіх необхідних законів України, що унеможливлять в подальшому можливість участі у виборчому процесі в якості кандидатів в президенти, народні депутати України та депутати місцевих рад всіх осіб, які обиралися та/або були обраними від політичних партій "ОПОЗИЦІЙНА ПЛАТФОРМА – ЗА ЖИТТЯ", "ПАРТІЯ ШАРІЯ", "ДЕРЖАВА", "ЛІВА ОПОЗИЦІЯ", "ПРОГРЕСИВНА СОЦІАЛІСТИЧНА ПАРТІЯ УКРАЇНИ", "СОЮЗ ЛІВИХ СИЛ", "СОЦІАЛІСТИЧНА ПАРТІЯ УКРАЇНИ", "СОЦІАЛІСТИ", "ОПОЗИЦІЙНИЙ БЛОК", "НАШІ" та "БЛОК ВОЛОДИМИРА САЛЬДО" до Верховної Ради України та/або місцевих рад.

Київський міський голова **Віталій КЛИЧКО**

ПОЯСНЮВАЛЬНА ЗАПИСКА
до проєкту рішення Київської міської ради
«Про звернення Київської міської ради до Верховної Ради України щодо заборони народним депутатам України, обраним від політичної партії «ОПОЗИЦІЙНА ПЛАТФОРМА – ЗА ЖИТТЯ» займати посади голови, заступників голови, секретаря комітету Верховної Ради України, входити до складу тимчасових комісій, утворених у Верховній Раді України, входити до складу депутатських груп та займати керівні посади в будь-яких інших органах, утворених у Верховній Раді України, та необхідності прийняття змін до законів України, що унеможливить здійснення депутатських повноважень у ВРУ та місцевих радах й подальше балотування особами, що обиралися та/або були обраними від політичних партій, чия діяльність були призупинена рішенням РНБО»

1. Обґрунтування необхідності прийняття рішення .

Указом Президента України від № 153/2022 19 березня 2022 року введено у дію рішення Ради національної безпеки і оборони (РНБО) про призупинення будь-якої діяльність низки політичних партій в Україні, а саме: "ОПОЗИЦІЙНА ПЛАТФОРМА – ЗА ЖИТТЯ", "ПАРТІЯ ШАРІЯ", "ДЕРЖАВА", "ЛІВА ОПОЗИЦІЯ", "ПРОГРЕСИВНА СОЦІАЛІСТИЧНА ПАРТІЯ УКРАЇНИ", "СОЮЗ ЛІВИХ СИЛ", "СОЦІАЛІСТИЧНА ПАРТІЯ УКРАЇНИ", "СОЦІАЛІСТИ", "ОПОЗИЦІЙНИЙ БЛОК", "НАШІ" та "БЛОК ВОЛОДИМИРА САЛЬДО".

Діяльність, зокрема, політичної партії «ОПОЗИЦІЙНА ПЛАТФОРМА - ЗА ЖИТТЯ» була призупинена рішенням РНБО на період дії воєнного стану зважаючи на антиукраїнську політичну та організаційну діяльність, пропаганду війни, публічні заяви та заклики до зміни конституційного ладу насильницьким шляхом, реальні загрози порушення суверенітету і територіальної цілісності держави, підриву її безпеки, а також дії, спрямовані на незаконне захоплення державної влади, демонстрацію проявів колабораціонізму, насильства, зважаючи на програмні та статутні цілі, що містять антиукраїнську позицію, поширення відомостей про виправдовування, визнання правомірною, заперечення збройної агресії російської федерації проти України та з метою забезпечення національної безпеки та громадського порядку в період дії в Україні правового режиму воєнного стану.

Рішенням Верховного Суду у складі колегії суддів Касаційного адміністративного суду від 15.09.2022р. у справі № П/857/8/22 було встановлено, зокрема, що депутати Маріупольської міської ради від політичної партії «ОПОЗИЦІЙНА ПЛАТФОРМА - ЗА ЖИТТЯ» сприяли гуманітарній катастрофі, яка зараз є у місті Маріуполь (так, в зазначено рішенні йдеться, вони не просто підтримали окупантів, виступали інформаторами ворожої армії та фактично корегували обстріл критичної цивільної інфраструктури. З перших днів війни окупанти прицільним вогнем знищували об`єкти життєзабезпечення міста.

Комунальні підприємства та техніку. Склади з продовольством та медикаментами. Вежі мобільних операторів та лінії електропередачі. Насосні станції та магістральний водопровід з резервного водосховища. Було спалено всі міські автобуси, підготовлені для евакуації населення. Місце зборів надзвичайного штабу міських служб досить швидко дискредитувалося і також зазнавало обстрілів. Виявилося, що самі зрадники-депутати з політичної партії «ОПОЗИЦІЙНА ПЛАТФОРМА - ЗА ЖИТТЯ» допомогли росіянам швидко паралізувати місто та створити гуманітарну катастрофу. Зараз посібники геноциду в Маріуполі активно сприяють створенню окупаційної адміністрації. Усі матеріали щодо колаборантів уже передано до СБУ…».

Верховний Суд у складі колегії суддів Касаційного адміністративного суду у вказаному рішенні також приходить до висновку, що партія - спільнота громадян-однодумців, прихильників певної загальнонаціональної програми, вчинки і публічні висловлювання яких і дають розуміння, в чому полягає діяльність утвореної ними політичної партії й на які реальні цілі вона спрямована. Колегія суддів бере до уваги, що Європейський суд з прав людини у справі «Refah Partisi (the Welfare Party) and Others проти Туреччини» (рішення від від 13 лютого 2003 року; заяви №№ 41340/98, 41342/98, 41343/98, 41344/98) визнав висловлювання лідерів партії та осіб, яких партія висувала кандидатами на виборах, такими, що відображають реальну політичну позицію партії.

14 квітня 2022 року під час закритого пленарного засідання Верховна Рада України ухвалила рішення про призупинення діяльності ФРАКЦІЇ "ОПОЗИЦІЙНА ПЛАТФОРМА – ЗА ЖИТТЯ".

Незважаючи на це, у квітні та травні 2022 року колишні народні депутати України, обрані від політичної партії "ОПОЗИЦІЙНА ПЛАТФОРМА – ЗА ЖИТТЯ" виступили ініціаторами та створили нові депутатські групи «ПЛАТФОРМА ЗА ЖИТТЯ ТА МИР» та «ВІДНОВЛЕННЯ УКРАЇНИ», та продовжили здійснювати свої повноваження, маючи додаткові права, що надає їм членство у депутатських групах відповідно до Закону України «Про Регламент Верховної Ради України», аналогічні правам депутатських фракцій.

Крім того, ряд народних депутатів України, обраних від політичної партії "ОПОЗИЦІЙНА ПЛАТФОРМА – ЗА ЖИТТЯ", наразі досі займають керівні посади в комітетах Верховної Ради України (далі – ВРУ).

Заняття посад голови, заступників голови, секретаря комітету ВРУ, входження до складу тимчасових комісій, що утворюються у ВРУ, наділяє народних депутатів України додатковими повноваженнями відповідно до Закону України «Про комітети Верховної Ради України» та Закону України «Про Регламент Верховної Ради України», серед яких, зокрема, є представництво комітету ВРУ у відносинах з державними органами та органами місцевого самоврядування, об'єднаннями громадян, а також з відповідними органами парламентів іноземних держав та міжнародними організаціями.

Враховуючи, що РНБО було встановлено, зокрема, антиукраїнську діяльність політичної партії «ОПОЗИЦІЙНА ПЛАТФОРМА - ЗА ЖИТТЯ», зважаючи на факти, встановлені Верховним Судом у складі колегії суддів Касаційного адміністративного суду від 15.09.2022р. у справі № П/857/8/22,

діяльність народних депутатів України, обраних від політичної партії "ОПОЗИЦІЙНА ПЛАТФОРМА - ЗА ЖИТТЯ", надання ним додаткових повноважень в результаті входження до керівного складу комітетів ВРУ, тимчасових комісій, що утворюються у ВРУ, та створених депутатських груп, може створити додаткові загрози державному суверенітету й територіальній цілісності України, сприяти підриву її державної, економічної та інформаційної безпеки, зниженню обороноздатності, веденню підривної діяльності проти України, особливо в період дії воєнного стану внаслідок російської збройної агресії.

2. Мета і завдання прийняття рішення.

Метою і завданням даного проєкту рішення є реалізація рішення РНБО щодо призупинення діяльності окремих політичних партій, введеного Указом Президента України № 153/2022 від 19 березня 2022 року, забезпечення національної безпеки та громадського порядку в період дії в Україні правового режиму воєнного стану, та звернення уваги Верховної Ради України на необхідність прийняття відповідного законодавства України, що унеможливить здійснення депутатських повноважень у ВРУ та місцевих радах й подальше балотування особами, що обиралися та/або були обраними від політичних партій, чия діяльність були призупинена рішенням РНБО.

3. Загальна характеристика і основні положення проєкту рішення.

Проєктом рішення пропонується звернутися до Верховної Ради України щодо заборони народним депутатам України, обраним від політичної партії «ОПОЗИЦІЙНА ПЛАТФОРМА – ЗА ЖИТТЯ» займати посади голови, заступників голови, секретаря комітету Верховної Ради України, входити до складу тимчасових комісій, утворених у Верховній Раді України, входити до складу депутатських груп та займати керівні посади в будь-яких інших органах, утворених у Верховній Раді України, та необхідності прийняття змін до законів України, що унеможливить здійснення депутатських повноважень у ВРУ та місцевих радах й подальше балотування особами, що обиралися та/або були обраними від політичних партій, чия діяльність були призупинена рішенням РНБО.

4. Стан нормативно-правової бази у даній сфері правового регулювання.

Проєкт рішення розроблено до Конституції України, Законів України «Про Регламент Верховної Ради України», «Про комітети Верховної Ради України», «Про статус народного депутата України», «Про статус депутатів місцевих рад», «Про місцеве самоврядування в Україні», «Про політичні партії в Україні», «Про правовий режим воєнного стану» та указами Президента України № 54/2022 від 24.02.2022 року, № 153/2022 від 19.03.2022 року «Про рішення Ради національної безпеки і оборони України від 18 березня 2022 року "Щодо призупинення діяльності окремих політичних партій».

5. **Фінансово-економічне обґрунтування.**

Реалізація запропонованого проєкту рішення не передбачає виділення коштів із бюджету міста Києва.

6. **Інформація про те, чи містить проєкт рішення інформацію з обмеженим доступом у розумінні статті 6 Закону України «Про доступ до публічної інформації».**

Проєкт рішення не містить інформацію з обмеженим доступом у розумінні статті 6 Закону України «Про доступ до публічної інформації».

7. **Інформація про дотримання прав і соціальної захищеності осіб з інвалідністю.**

Проєкт рішення Київської міської ради не стосується прав і соціальної захищеності осіб з інвалідністю та не впливає на життєдіяльність цієї категорії.

8. **Прогноз соціально-економічних та інших наслідків прийняття рішення.**

Прийняття проєкту рішення сприятиме реалізації Указу Президента № 153/2022 від 19.03. 2022 року «Про рішення Ради національної безпеки і оборони України від 18 березня 2022 року "Щодо призупинення діяльності окремих політичних партій» та знизить ризики додаткових загроз державному суверенітету й територіальній цілісності України, підриву її державної, економічної та інформаційної безпеки, зниженню обороноздатності, веденню підривної діяльності проти України внаслідок перебування у Верховній Раді України та місцевих радах осіб, обраних від політичних партій, чия діяльність була призупинена рішенням РНБО.

9. **Прізвище або назву суб'єкта подання, прізвище, посаду, контактні дані доповідача проєкту рішення на пленарному засіданні та особи, відповідальної за супроводження проєкту рішення.**

Суб'єктом подання проєкту рішення є депутатка Київської міської ради Пташник Вікторія Юріївна.

Особою, відповідальною за супроводження проекту рішення та доповідачем проекту рішення на пленарному засіданні є депутатка Київської міської ради Пташник Вікторія Юріївна.

Депутатка Київської міської ради **Вікторія ПТАШНИК**

Депутат Київради Олександр Потребенко

Депутат КМР Олег Левченко

Депутатка КМР Ірина Старостенко

Депутат КМР Вадим Васильчук

Депутат КМР Тарас Козак

Депутат КМР Ярослав З. В.

Депутат КМР Маленко Г. С.

Депутат КМР Олександр Тищенко

Депутат КМР Бойченко Павло

Депутат КМР Харевич Ігор

Депутатка КМР Чайка Ольга

Сеніч Сергій

Сєлєнка З.С.

Пищуліна О.О.

Депутат КМР А.Д. Забарейко

Депутат КМР Гайбуллаєва Д.Т.

Депутат КМР Попатенко В.С.

В. Бондаренко

08/231-1270/ПР
09.10.2023

КИЇВСЬКА МІСЬКА РАДА

II СЕСІЯ IX СКЛИКАННЯ

РІШЕННЯ

_____ № _____

Проєкт

Про організаційно-правові заходи щодо увічнення пам'яті Дмитра Коцюбайла (позивний «Да Вінчі») у найменуванні об'єктів міського підпорядкування на території міста Києва

Відповідно до частини першої статті 26 Закону України «Про місцеве самоврядування в Україні», статей 9, 20, 83, 92, 116, 122, 123, 186, пункту 23 розділу X «Перехідні положення» Земельного кодексу України, рішення Київської міської ради від 26.06.2018 № 997/5061 «Про ініціативи створення об'єктів благоустрою зеленого господарства міста Києва», протоколу засідання Комісії з питань найменувань від 26.09.2023 № 23, враховуючи електронні петиції від 13 березня 2023 року № 11833 та від 08 травня 2023 року № 12083, які набрали 6016 та 13033 підписів на свою підтримку відповідно, з метою задоволення суспільної потреби увічнення пам'яті Дмитра Коцюбайла («Да Вінчі») у найменуванні об'єктів міського підпорядкування на території міста Києва Київська міська рада

ВИРІШИЛА:

1. Підтримати ініціативу членів територіальної громади міста Києва щодо увічнення пам'яті Дмитра Коцюбайла («Да Вінчі») у найменуванні об'єктів міського підпорядкування на території міста Києва.

2. Виконавчому органу Київської міської ради (Київській міській державній адміністрації):

2.1. протягом 10 робочих днів з дня прийняття цього рішення визначити можливість використання земельних ділянок комунальної власності територіальної громади міста Києва, згідно додатка до цього рішення, з метою створення озелененої території загального користування (скверу);

2.2. протягом 30 календарних днів з моменту виконання підпункту 2.1 пункту 2 цього рішення вирішити в установленому законодавством України порядку питання оформлення права постійного користування земельними ділянками (їх частинами) з метою створення озелененої території загального користування (скверу) за Київським комунальним об'єднанням зеленого будівництва та експлуатації зелених насаджень міста «Київзеленбуд»;

2.3. протягом 30 календарних днів з моменту виконання підпункту 2.1 пункту 2 цього рішення забезпечити присвоєння озелененій території загального користування (скверу) найменування «Сквер Дмитра «Да Вінчі» Коцюбайла».

3. Київському комунальному об'єднанню зеленого будівництва та експлуатації зелених насаджень міста «Київзеленбуд» вжити заходів щодо оформлення права постійного користування земельними ділянками (їх частинами), визначеними за результатами виконання підпункту 2.1 пункту 2 цього рішення, з метою створення озелененої території загального користування (скверу).

4. Оприлюднити це рішення у порядку, встановленому законодавством України.

5. Контроль за виконанням цього рішення за функціональною спрямованістю покласти на постійну комісію Київської міської ради з питань архітектури, містопланування та земельних відносин, постійну комісію Київської міської ради з питань екологічної політики, постійну комісію Київської міської ради з питань місцевого самоврядування та зовнішніх зв'язків, постійну комісію Київської міської ради з питань культури, туризму та суспільних комунікацій.

Київський міський голова Віталій КЛИЧКО

ПОДАННЯ:

Депутат Київської міської ради Володимир БОНДАРЕНКО

ПОГОДЖЕНО:

Постійна комісія Київської міської ради з питань архітектури, містопланування та земельних відносин

Голова Михайло ТЕРЕНТЬЄВ

Секретар Юрій ФЕДОРЕНКО

Постійна комісія Київської міської ради з питань екологічної політики

Голова Денис МОСКАЛЬ

Секретар Євгенія КУЛЕБА

Постійна комісія Київської міської ради з питань місцевого самоврядування та зовнішніх зв'язків

Голова Юлія ЯРМОЛЕНКО

Секретар Ігор ХАЦЕВИЧ

Постійна комісія Київської міської ради з питань культури, туризму та суспільних комунікацій

Голова Вікторія МУХА

Секретар Володимир АНДРУСИШИН

Управління правового забезпечення діяльності Київської міської ради

Начальник Валентина ПОЛОЖИШНИК

Додаток
рішення Київської міської ради
_____ № _____

ПЕРЕЛІК
земельних ділянок комунальної власності територіальної громади міста Києва, щодо яких необхідно визначити можливість використання з метою створення озелененої території загального користування (скверу)

№ з/п	Кадастровий номер земельної ділянки	Площа земельної ділянки, га	Цільове призначення, категорія земель, вид використання	Місце розташування земельної ділянки
1	8000000000:82:342:0003	0,0501	11.07 Земельні ділянки загального користування, які використовуються як зелені насадження спеціального призначення Землі промисловості, транспорту, зв'язку, енергетики, оборони та іншого призначення Земельні ділянки загального користування, які використовуються як зелені насадження спеціального призначення	місто Київ, Печерський район, вулиця Омельяновича-Павленка Михайла
2	8000000000:82:342:0004	0,0021	04.10 Для збереження та використання пам'яток природи Землі природно-заповідного та іншого природоохоронного призначення Для збереження та використання пам'яток природи	місто Київ, Печерський район, вулиця Омельяновича-Павленка Михайла

3	8000000000:82:342:0005	0,0878	02.12 Земельні ділянки загального користування, які використовуються як внутрішньоквартальні проїзди, пішохідні зони Землі житлової та громадської забудови Земельні ділянки загального користування, які використовуються як внутрішньоквартальні проїзди, пішохідні зони	місто Київ, Печерський район, вулиця Царика Григорія, провулок Хрестовий
4	8000000000:82:342:0007	0,0336	11.07 Земельні ділянки загального користування, які використовуються як зелені насадження спеціального призначення Землі промисловості, транспорту, зв'язку, енергетики, оборони та іншого призначення Земельні ділянки загального користування, які використовуються як зелені насадження спеціального призначення	місто Київ, Печерський район, вулиця Омельяновича-Павленка Михайла
5	8000000000:82:342:0008	0,1743	Житлової забудови і комерційної забудови Інформація відсутня Для будівництва, експлуатації та обслуговування офісно-житлової прибудови до будинку	місто Київ, Печерський район, вулиця Миколи Гайцана, 12/14
6	8000000000:82:342:0009	0,0299	12.13 Земельні ділянки загального користування, які використовуються як вулиці, майдани, проїзди, дороги, набережні	місто Київ, Печерський район, вулиця Омельяновича-Павленка Михайла

			Землі промисловості, транспорту, зв'язку, енергетики, оборони та іншого призначення Земельні ділянки загального користування, які використовуються як вулиці, майдани, проїзди, дороги, набережні	

Київський міський голова Віталій КЛИЧКО

ПОЯСНЮВАЛЬНА ЗАПИСКА
до проєкту рішення Київської міської ради
«Про організаційно-правові заходи щодо увічнення пам'яті Дмитра Коцюбайла (позивний «Да Вінчі») у найменуванні об'єктів міського підпорядкування на території міста Києва»

1. Опис проблем, для вирішення яких підготовлено проєкт рішення Київради, обґрунтування відповідності та достатності передбачених у проєкті рішення Київради механізмів і способів вирішення існуючих проблем, а також актуальності цих проблем для територіальної громади міста Києва

Розробці проєкту рішення Київської міської ради передувало обговорення із близькими та побратимами Дмитра «Да Вінчі» Коцюбайла питання улаштування скверу його імені у Печерському районі міста Києва.

КОЦЮБАЙЛО Дмитро Іванович (позивний «Да Вінчі»; 1 листопада 1995, с. Задністрянське, Івано-Франківська область, Україна – 7 березня 2023, м. Бахмут, Донецька область, Україна) – український доброволець, молодший лейтенант, командир 1 ОМБ «Вовки Да Вінчі» Збройних сил України, учасник російсько-української війни. Герой України (2021). Член Проводу національно-визвольного руху «Правий сектор» (2020). Перший доброволець, якому присвоєно звання «Герой України» прижиттєво. 2022 року був включений до рейтингу «30 до 30: обличчя майбутнього» від «Forbes».

Народився 1 листопада 1995 року в селі Задністрянському, нині Бурштинської громади Івано-Франківського району Івано-Франківської області України. Прадід Дмитра Коцюбайла воював у складі Української повстанської армії.

Закінчив Бовшівську загальноосвітню школу, Івано-Франківський професійний будівельний ліцей. Дмитро Коцюбайло навчався в Івано-Франківську на художника. Його позивний «Да Вінчі» пов'язаний саме з талантом – він гарно малював.

Учасник російсько-української війни, зокрема – командир взводу добровольців (2014) та роти (2015). 2014 року отримав важке поранення в с. Піски Донецької області: в обличчя влучив уламок снаряда, розірвавши губу та вибивши зуб. Іншим уламком перебило ключицю, медикам довелося встановлювати пластину для скріплення, також були пошкоджені ребра. Через три місяці повернувся на фронт.

17 березня 2016 року призначений командиром 1-шої окремої штурмової роти «Вовки Да Вінчі» Добровольчого українського корпусу «Правий сектор», переформатованої в батальйон. Брав участь у звільненні Карлівки, селища Піски, Авдіївки, а також у боях під Степанівкою, Савур-Могилою, Старогнатівкою. 17 березня 2016 року Д. Коцюбайла призначено командиром 1-ї окремої штурмової роти Добровольчого українського корпусу «Правий сектор» «Вовки Да Вінчі».

Російське вторгнення Дмитро Коцюбайло з підрозділом зустріли на Донбасі, в лютому 2022 рота воювала поблизу Щастя на Луганщині. Навесні

2022 року штурмову роту «Вовки Да Вінчі» переформатовано в 1-й окремий механізований батальйон «Вовки Да Вінчі» у складі 67-ї окремої механізованої бригади Збройних сил України. 7 березня 2023 року Д. Коцюбайло загинув у битві за м. Бахмут.

9 березня 2023 року відбулося прощання з Дмитром у Бовшеві та Бурштині, 10 березня 2023 року відбулося прощання в м. Києві. Тисячі українців прощалися з Дмитром на Майдані. Віддати останню честь прийшли Президент України Володимир Зеленський і вище військове керівництво України: Головнокомандувач Збройних Сил України Валерій Залужний, начальник Головного управління розвідки МО України Кирило Буданов, міністр оборони України Олексій Резніков і бригадні генерали Збройних Сил України. Дмитра Коцюбайла поховано на Аскольдовій Могилі.

Нагороди:

- звання Герой України з врученням ордена «Золота Зірка» (30 листопада 2021) – *за особисту мужність, виявлену у захисті державного суверенітету та територіальної цілісності України*;
- Хрест бойових заслуг (9 березня 2023, посмертно) – *за визначні особисті заслуги у захисті державного суверенітету та територіальної цілісності України, самовіддане служіння Українському народу, вірність військовій присязі*;
- орден «Народний Герой України» (2017).

Враховуючи електронні петиції від 13 березня 2023 року № 11833[1] та від 08 травня 2023 року № 12083[2], які набрали 6016 та 13033 підписів на свою підтримку відповідно, вказане питання є актуальним для членів територіальної громади міста Києва.

Зважаючи на отриману згоду близьких та побратимів Дмитра «Да Вінчі» Коцюбайла, суб'єкт подання вважає відповідними та достатніми передбачені у проєкті рішення Київської міської ради механізми і способи вирішення існуючої проблеми.

2. Правове обґрунтування необхідності прийняття рішення із посиланням на конкретні положення нормативно-правових актів, на підставі й на виконання яких підготовлено проєкт рішення Київради

Проєкт рішення Київської міської ради підготовлено відповідно до частини першої статті 26 Закону України «Про місцеве самоврядування в Україні», статей 9, 20, 83, 92, 116, 122, 123, 186, пункту 23 розділу X «Перехідні положення» Земельного кодексу України, рішення Київської міської ради від 26.06.2018 № 997/5061 «Про ініціативи створення об'єктів благоустрою зеленого господарства міста Києва», протоколу засідання Комісії з питань найменувань від 26.09.2023 № 23.

---

[1] Електронна петиція № 11833 від 13.03.2023 року «Перейменувати на честь Дмитра Коцюбайла (позивний "Да Вінчі") одну з вулиць Києва». Режим доступу: https://petition.kyivcity.gov.ua/petition/?pid=11833

[2] Електронна петиція № 12083 від 08.05.2023 року «Перейменувати вулицю Німанську на вулицю Дмитра Коцюбайла». Режим доступу: https://petition.kyivcity.gov.ua/petition/?pid=12083

3. Опис цілей і завдань, основних положень проєкту рішення Київради, а також очікуваних соціально-економічних, правових та інших наслідків для територіальної громади міста Києва від прийняття запропонованого проєкту рішення Київради

Метою прийняття проєекту рішення Київської міської ради є задоволення суспільної потреби увічнення пам'яті Дмитра Коцюбайла («Да Вінчі») у найменуванні об'єктів міського підпорядкування на території міста Києва.

Для реалізації вказаної мети передбачається досягнення ряду завдань, на що і спрямовані основні положення проєкту рішення Київської міської ради, а саме:

1. Підтримати ініціативу членів територіальної громади міста Києва щодо увічнення пам'яті Дмитра Коцюбайла («Да Вінчі») у найменуванні об'єктів міського підпорядкування на території міста Києва.

2. Виконавчому органу Київської міської ради (Київській міській державній адміністрації):

2.1. протягом 10 робочих днів з дня прийняття цього рішення визначити можливість використання земельних ділянок комунальної власності територіальної громади міста Києва, згідно додатка до цього рішення, з метою створення озелененої території загального користування (скверу);

2.2. протягом 30 календарних днів з моменту виконання підпункту 2.1 пункту 2 цього рішення вирішити в установленому законодавством України порядку питання оформлення права постійного користування земельними ділянками (їх частинами) з метою створення озелененої території загального користування (скверу) за Київським комунальним об'єднанням зеленого будівництва та експлуатації зелених насаджень міста «Київзеленбуд»;

2.3. протягом 30 календарних днів з моменту виконання підпункту 2.1 пункту 2 цього рішення забезпечити присвоєння озелененій території загального користування (скверу) найменування «Сквер Дмитра «Да Вінчі» Коцюбайла».

3. Київському комунальному об'єднанню зеленого будівництва та експлуатації зелених насаджень міста «Київзеленбуд» вжити заходів щодо оформлення права постійного користування земельними ділянками (їх частинами), визначеними за результатами виконання підпункту 2.1 пункту 2 цього рішення, з метою створення озелененої території загального користування (скверу).

Реалізація вказаних завдань дозволить досягти наступних наслідків:

1) визначити земельні ділянки з метою створення озелененої території загального користування (скверу);

2) створити та юридично закріпити вказану територію як озеленену територію загального користування (сквер);

3) найменувати створену озеленену територію загального користування (сквер) іменем Дмитра «Да Вінчі» Коцюбайла.

Наслідком прийняття проєкту рішення Київської міської ради також є виконання електронних петицій від 13 березня 2023 року № 11833 та від 08 травня 2023 року № 12083, які набрали 6016 та 13033 підписів на свою підтримку відповідно, з метою задоволення суспільної потреби увічнення пам'яті Дмитра

Коцюбайла («Да Вінчі») у найменуванні об'єктів міського підпорядкування на території міста Києва

4. Інформація про те, чи стосується проєкт рішення прав і соціальної захищеності осіб з інвалідністю

Проєкт рішення Київської міської ради не стосується прав і соціальної захищеності осіб з інвалідністю.

5. Інформація про те, чи містить проєкт рішення інформацію з обмеженим доступом у розумінні статті 6 Закону України «Про доступ до публічної інформації»

Проєкт рішення Київської міської ради не містить інформації з обмеженим доступом у розумінні статті 6 Закону України «Про доступ до публічної інформації».

6. Фінансово-економічне обґрунтування

Реалізація проекту рішення Київської міської ради не впливатиме на показники бюджету міста Києва та не призведе до його змін.

7. Прізвище або назва суб'єкта подання, прізвище, посада, контактні дані доповідача проєкту рішення Київради на пленарному засіданні та особи, відповідальної за супроводження проєкту рішення Київради

Суб'єктом подання та доповідачем проєкту рішення є депутат Київської міської ради Володимир Бондаренко.

Депутат Київської міської ради Володимир БОНДАРЕНКО

БІОГРАФІЧНА ДОВІДКА

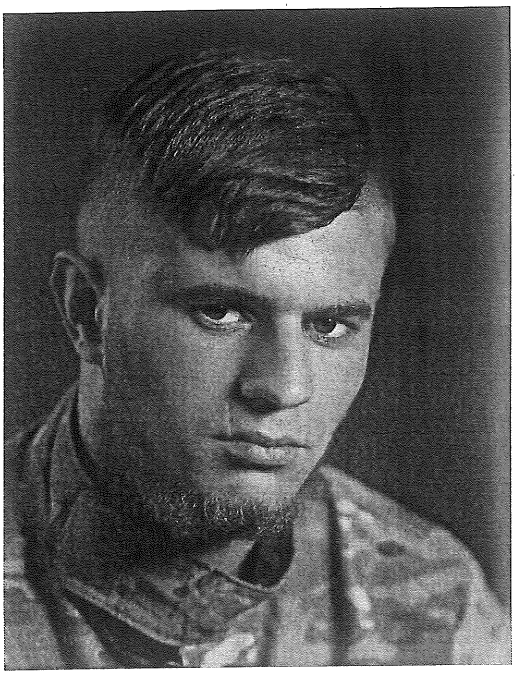

КОЦЮБАЙЛО Дмитро Іванович (позивний «**Да Вінчі**»; 1 листопада 1995, с. Задністрянське, Івано-Франківська область, Україна – 7 березня 2023, м. Бахмут, Донецька область, Україна) – український доброволець, молодший лейтенант, командир 1 ОМБ «Вовки Да Вінчі» Збройних сил України, учасник російсько-української війни. Герой України (2021). Член Проводу національно-визвольного руху «Правий сектор» (2020).

Перший доброволець, якому присвоєно звання «Герой України» прижиттєво.

2022 року був включений до рейтингу «30 до 30: обличчя майбутнього» від «Forbes».

Народився 1 листопада 1995 року в селі Задністрянському, нині Бурштинської громади Івано-Франківського району Івано-Франківської області України. Прадід Дмитра воював у складі УПА.

Закінчив Бовшівську загальноосвітню школу, Івано-Франківський професійний будівельний ліцей. Дмитро навчався в Івано-Франківську на художника. Його позивний «Да Вінчі» пов'язаний саме з талантом – він гарно малював.

Учасник російсько-української війни, зокрема – командир взводу добровольців (2014) та роти (2015). 2014 року отримав важке поранення в Пісках Донецької області: в обличчя влучив уламок снаряда, розірвавши губу та вибивши зуб. Іншим уламком перебило ключицю, медикам довелося встановлювати пластину для скріплення, також були пошкоджені ребра. Через три місяці повернувся на фронт.

17 березня 2016 року призначений командиром 1-шої окремої штурмової роти «Вовки Да Вінчі» ДУК ПС, переформатованої в батальйон.

Брав участь у звільненні Карлівки, селища Піски, Авдіївки, а також у боях під Степанівкою, Савур-Могилою, Старогнатівкою.

17 березня 2016 року Д. Коцюбайла призначено командиром 1-ї окремої штурмової роти ДУК ПС «Вовки Да Вінчі».

Російське вторгнення Дмитро Коцюбайло з підрозділом зустріли на Донбасі, в лютому 2022 рота воювала поблизу Щастя на Луганщині. Навесні 2022 року штурмову роту «Вовки Да Вінчі» переформатовано в 1-й окремий механізований батальйон «Вовки Да Вінчі» у складі 67-ї окремої механізованої бригади ЗСУ.

7 березня 2023 року Д. Коцюбайло загинув у битві за Бахмут.

9 березня відбулося прощання з Дмитром у Бовшеві та Бурштині, 10 березня відбулося прощання в м. Києві. Тисячі українців прощалися з Дмитром на Майдані.

Віддати останню честь прийшли Президент України Володимир Зеленський і вище військове керівництво України: Головнокомандувач Збройних Сил України Валерій Залужний, начальник Головного управління розвідки МО України Кирило Буданов, міністр оборони України Олексій Резніков і бригадні генерали Збройних Сил України.

Дмитра Коцюбайла поховано на Аскольдовій Могилі.

Нагороди:

- звання Герой України з врученням ордена «Золота Зірка» (30 листопада 2021) – *за особисту мужність, виявлену у захисті державного суверенітету та територіальної цілісності України*;
- Хрест бойових заслуг (9 березня 2023, посмертно) – *за визначні особисті заслуги у захисті державного суверенітету та територіальної цілісності України, самовіддане служіння Українському народу, вірність військовій присязі*;
- орден «Народний Герой України» (2017).

Я, Конюбайло Оксана Іванівна,
не заперечую у найменуванні
скверу в м. Київ, по вулиці Михайла
Омеляновича – Павленка, 14/12, –
іменем мого сина – Конюбайла
Дмитра Івановича.

25.08.2023р.

Конюбайло О. І.

№11833 Перейменувати на честь Дмитра Коцюбайла (позивний "Да Вінчі") одну з вулиць Києва.

публікація:
13.03.2023 09:56

Автор:
Сергій Вікторович Кулибишев
#

Зібрано **6016** підписів

На реалізації

Дмитро Коцюбайло зробив величезний внесок у боротьбу проти російської агресії. Дев'ять років його життя пройшли на війні. Його мужність, героїзм та професіоналізм відомі не лише бійцям його підрозділу, а усім захисникам України. За волю України він віддав найцінніше - власне життя.
Україна має знати і пам'ятати кожного героя, а Дмитро був одним з найяскравіших та заслуговує на поширення пам'яті по собі та своїх справах.
Прошу розглянути дану петицію щодо ініціювання перейменування на честь Героя України Дмитра Коцюбайла (позивний "Да Вінчі") однієї з вулиць Києва. Пропоную перейменувати нинішню вулицю Анни Ахматової, але

Героям слава!

Хроніка подій

12.05.2023	Доручення
16.05.2023	Розгляд петиції
21.06.2023	Відповідь

Петицію підписали

Команда проекту

Статус петиції

На реалізації

Хроніка подій

Поширити у соціальних мережах

КИЇВСЬКА МІСЬКА РАДА

вул. Хрещатик, 36, м. Київ, 01044

тел.: (044) 202-70-64, 202-73-10
e-mail: kmr@kmr.gov.ua

21.06.2023№225-КМГ-2076

на №_____ від_____

Сергієві Кулибишеву

Шановний пане Сергію!

Відповідно до статті 23[1] Закону України «Про звернення громадян», Положення про порядок подання та розгляду електронних петицій, затвердженого рішенням Київської міської ради від 08.10.2015 № 103/2006, у редакції рішення Київської міської ради від 10.06.2021 № 1439/1480 (далі – Положення), розглянуто електронну петицію № 11833 «Перейменувати на честь Дмитра Коцюбайла (позивний «Да Вінчі») одну з вулиць Києва.» та за результатами розгляду повідомляємо про таке.

На виконання рішення Київської міської ради від 15.04.2022 № 4571/4612, яким встановлено особливу процедуру перейменування об'єктів міського підпорядкування, назви яких пов'язані з Російською Федерацією та/або її союзниками (сателітами), було підготовлено та оприлюднено перелік об'єктів міського підпорядкування, назви яких пов'язані з Російською Федерацією та/або її союзниками (сателітами), для збору пропозицій щодо їх перейменування.

Також згідно з цим рішенням Київської міської ради для отримання фахових висновків із питань присвоєння, зміни назв об'єктів міського підпорядкування, присвоєння юридичним особам та об'єктам міського підпорядкування імен (псевдонімів) фізичних осіб, ювілейних та святкових дат, назв і дат історичних подій у місті Києві розпорядженням Київського міського голови від 20.05.2022 № 250 створено консультативно-дорадчий орган із залученням до його складу спеціалістів (представників) Українського інституту національної пам'яті, Інституту історії України НАН України, Інституту

української археографії та джерелознавства ім. М. С. Грушевського НАН України, Інституту українознавства імені І. Крип'якевича НАН України, Інституту мовознавства ім. О. О. Потебні НАН України, Інституту української мови НАН України, Інституту літератури ім. Т. Г. Шевченка НАН України (далі – робоча група) для опрацювання пропозицій та формування переліку об'єктів міського підпорядкування, назви яких пов'язані з Російською Федерацією та/або її союзниками (сателітами).

З метою завершення процедури позбавлення топонімічного ландшафту міста Києва назв, пов'язаних з державою-агресором, та зменшення інформаційного та культурологічного впливу московського наративу на світогляд киян, з урахуванням результатів додаткового аналізу топонімів міста Києва, здійсненого структурними підрозділами виконавчого органу Київської міської ради (Київської міської державної адміністрації) та робочою групою, відповідними постійними комісіями Київської міської ради було напрацьовано проєкт рішення Київської міської ради «Про внесення змін до рішення Київської міської ради від 15.04.2022 № 4571/4612 «Про особливості перейменування об'єктів міського підпорядкування, назви яких пов'язані з російською федерацією та/або її союзниками (сателітами), на період дії воєнного стану в Україні» (від 11.05.2023 № 08/231-547/ПР), відповідно до якого змінюється вищезгадана процедура та визначається додатковий перелік з 15 об'єктів міського підпорядкування, назви яких пов'язані з Російською Федерацією та/або її союзниками (сателітами), що підлягають перейменуванню.

Враховуючи, що на пленарному засіданні 18.05.2023 Київська міська рада підтримала зазначений проєкт рішення, секретаріатом Київської міської ради буде здійснено збір пропозицій для перейменування затвердженого переліку об'єктів для їх винесення на рейтингове електронне голосування.

З огляду на викладене, керуючись положеннями особливої процедури перейменування, пропозицію щодо перейменування однієї з вулиць у місті Києві на честь Дмитра Коцюбайла буде винесено на електронне рейтингове голосування.

З повагою

Київський міський голова Віталій КЛИЧКО

КИЇВСЬКА МІСЬКА РАДА
СЕКРЕТАРІАТ
2
УКРАЇНА

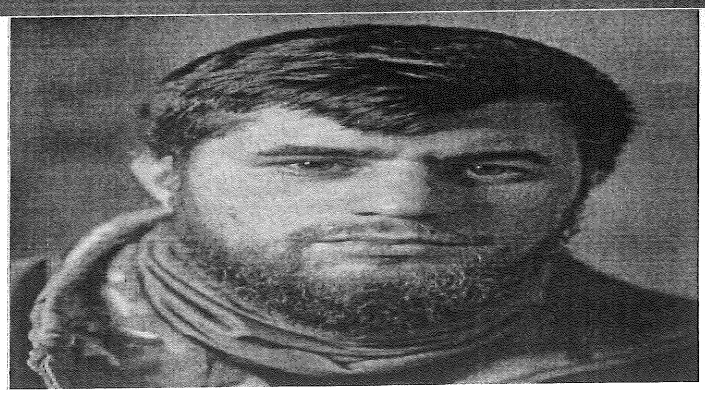

№12083 Перейменувати вулицю Німанську на вулицю Дмитра Коцюбайла

публікація:
08.05.2023 10:09

Автор:
Ада Миколаївна Роговцева
#

Зібрано 13033 підписи

На реалізації

Вулиця Німанська в Печерському районі міста Києва названа на честь річки Німан, що протікає Калінінградською областю росії. Російські топоніми не мають бути вшановані в міському просторі столиці України. Київ повинен шанувати Героїв, які віддали життя за Незалежність України.

Я пропоную перейменувати вулицю Німанську на честь легендарного комбата 67-ї окремої механізованої бригади , керівника батальйону «Вовки Да Вінчі» Дмитра Коцюбайла «Да Вінчі».

Дмитро «Да Вінчі» Коцюбайло – Герой України, перший доброволець, що отримав це звання прижиттєво. 18-річним хлопцем пішов на фронт захищати Україну, пройшов нагарячіші точки війни з росіянами у складі Добровольчого українського корпусу «Правий сектор». З 2014-го року командував взводом добровольців, з 2015-го – ротою. Отримав поранення в Пісках, але через 3 місяці повернувся на фронт. З березня 2016-го, у віці 20 років, став омандиром 1-ї окремої штурмової роти «Вовки Да Вінчі» ДУК ПС.

Повномасштабне вторгнення росіян зустрів на передовій. Командував батальйоном у більшості найгарячіших точок війни: Пологи, Новий Биків, Сєвєродонецьк, Лисичанськ, Серебрянка, Бахмут, Балаклія, Куп'янськ та багато інших.

Побратими і посестри завжди відзначали його рішучість, сміливість, а разом із тим – людяність і турботу про особовий склад. «Да Вінчі» завжди йшов до бою перший та оберігав кожного солдата.

Дмитро загинув в бою 7 березня 2023-го року, захищаючи Бахмут від російських окупантів. Його тіло покоїться на Аскольдовій могилі – одвічному місці воїнської слави. «Да Вінчі» став символом хоробрості і боротьби за Україну, сучасним національним героєм.

Вважаю, що ім'я Дмитра Коцюбайла має бути вшановане в міському просторі Києва. Пропоную створити вулицю Дмитра Коцюбайла в Печерському районі міста Києва замість вулиці Німанської.

Хроніка подій

09.05.2023 — Доручення

12.05.2023 — Розгляд петиції

31.05.2023 — Відповідь

Петицію підписали

Команда проекту

КИЇВСЬКА МІСЬКА РАДА

вул. Хрещатик, 36, м. Київ, 01044

тел.: (044) 202-70-64, 202-73-10
e-mail: kmr@kmr.gov.ua

31.05.2023№225-КМГ-1770

на №_____ від_____

Аді Роговцевій

Шановна пані Адо!

Відповідно до статті 23[1] Закону України «Про звернення громадян», Положення про порядок подання та розгляду електронних петицій, затвердженого рішенням Київської міської ради від 08.10.2015 № 103/2006 (у редакції рішення Київської міської ради від 10.06.2021 № 1439/1480), розглянуто електронну петицію № 12083 «Перейменувати вулицю Німанську на вулицю Дмитра Коцюбайла». За результатами розгляду повідомляємо про таке.

На виконання рішення Київської міської ради від 15.04.2022 № 4571/4612, яким встановлено особливу процедуру перейменування об'єктів міського підпорядкування, назви яких пов'язані з Російською Федерацією та/або її союзниками (сателітами), було підготовлено та оприлюднено перелік об'єктів міського підпорядкування, назви яких пов'язані з Російською Федерацією та/або її союзниками (сателітами), для збору пропозицій щодо їх перейменування.

Також згідно з цим рішенням Київської міської ради для отримання фахових висновків із питань присвоєння, зміни назв об'єктів міського підпорядкування, присвоєння юридичним особам та об'єктам міського підпорядкування імен (псевдонімів) фізичних осіб, ювілейних та святкових дат, назв і дат історичних подій у місті Києві розпорядженням Київського міського голови від 20.05.2022 № 250 створено консультативно-дорадчий орган із залученням до його складу спеціалістів (представників) Українського інституту національної пам'яті, Інституту історії України НАН України, Інституту української археографії та джерелознавства ім. М. С. Грушевського НАН

України, Інституту українознавства імені І. Крип'якевича НАН України, Інституту мовознавства ім. О. О. Потебні НАН України, Інституту української мови НАН України, Інституту літератури ім. Т. Г. Шевченка НАН України (далі – робоча група) для опрацювання пропозицій та формування переліку об'єктів міського підпорядкування, назви яких пов'язані з Російською Федерацією та/або її союзниками (сателітами).

З метою завершення процедури позбавлення топонімічного ландшафту міста Києва назв, пов'язаних з державою-агресором, та зменшення інформаційного та культурологічного впливу московського наративу на світогляд киян, з урахуванням результатів додаткового аналізу топонімів міста Києва, здійсненого структурними підрозділами виконавчого органу Київської міської ради (Київської міської державної адміністрації) та робочою групою, відповідними постійними комісіями Київської міської ради було напрацьовано проєкт рішення Київської міської ради «Про внесення змін до рішення Київської міської ради від 15.04.2022 № 4571/4612 «Про особливості перейменування об'єктів міського підпорядкування, назви яких пов'язані з російською федерацією та/або її союзниками (сателітами), на період дії воєнного стану в Україні» (від 11.05.2023 № 08/231-547/ПР), відповідно до якого змінюється вищезгадана процедура та визначається додатковий перелік з 15 об'єктів міського підпорядкування, назви яких пов'язані з Російською Федерацією та/або її союзниками (сателітами), що підлягають перейменуванню.

Враховуючи, що на пленарному засіданні 18.05.2023 Київська міська рада підтримала зазначений проєкт рішення, секретаріатом Київської міської ради буде здійснено збір пропозицій для перейменування затвердженого переліку об'єктів для їх винесення на рейтингове електронне голосування.

З огляду на викладене, керуючись положеннями особливої процедури перейменування, пропозицію щодо перейменування однієї з вулиць у місті Києві на честь Дмитра Коцюбайла буде винесено на електронне рейтингове голосування.

З повагою

Київський міський голова КИЇВСЬКА МІСЬКА РАДА СЕКРЕТАРІАТ 2 УКРАЇНА Віталій КЛИЧКО

ДЕПУТАТ
КИЇВСЬКОЇ МІСЬКОЇ РАДИ IX СКЛИКАННЯ

«25» серпня 2023 р. № 08/279/09/188-256

Київському міському голові
Кличку В.В.

ПРОПОЗИЦІЯ
щодо присвоєння скверу на перетині вулиці Михайла Омеляновича-Павленка та вулиці Григорія Царика у Печерському районі міста Києва назви «Дмитра «Да Вінчі» Коцюбайла»

Відповідно до пункту 1 статті 37 Закону України «Про місцеве самоврядування в Україні», підпункту 3 частини першої статті 3, підпункту 7 частини першої статті 8, статті 11 Закону України «Про присвоєння юридичним особам та об'єктам права власності імен (псевдонімів) фізичних осіб, ювілейних та святкових дат, назв і дат історичних подій», абзацу четвертого пункту 7 розділу I Порядку найменування об'єктів міського підпорядкування, присвоєння юридичним особам та об'єктам міського підпорядкування імен (псевдонімів) фізичних осіб, ювілейних та святкових дат, назв і дат історичних подій у місті Києві, затвердженому рішенням Київської міської ради від 13 листопада 2013 року № 432/9920 вношу пропозицію про присвоєння скверу на перетині вулиці Михайла Омеляновича-Павленка та вулиці Григорія Царика у Печерському районі міста Києва назву «Дмитра «Да Вінчі» Коцюбайла».

Додатки: на 3 арк.

Депутат Київської міської ради Володимир БОНДАРЕНКО

МІСЦЕ РОЗТАШУВАННЯ

скверу на перетині вулиці Михайла Омеляновича-Павленка та вулиці Григорія Царика у Печерської районі міста Києва, який пропонується найменувати «Дмитра «Да Вінчі» Коцюбайла»

БІОГРАФІЧНА ДОВІДКА

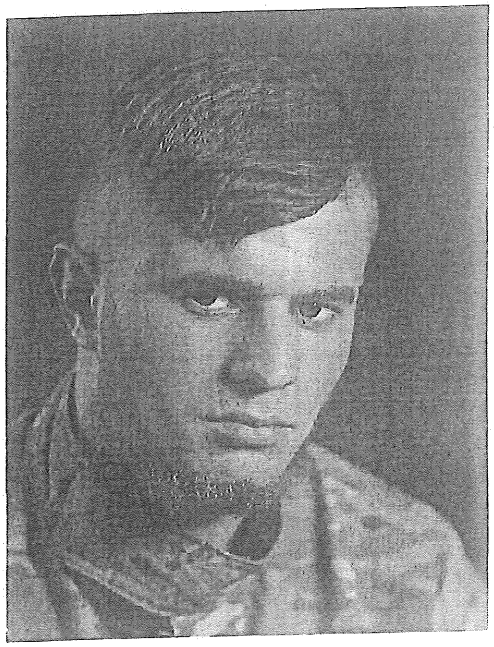

КОЦЮБАЙЛО Дмитро Іванович (позивний «Да Вінчі»; 1 листопада 1995, с. Задністрянське, Івано-Франківська область, Україна – 7 березня 2023, м. Бахмут, Донецька область, Україна) – український доброволець, молодший лейтенант, командир 1 ОМБ «Вовки Да Вінчі» Збройних сил України, учасник російсько-української війни. Герой України (2021). Член Проводу національно-визвольного руху «Правий сектор» (2020).

Перший доброволець, якому присвоєно звання «Герой України» прижиттєво.

2022 року був включений до рейтингу «30 до 30: обличчя майбутнього» від «Forbes».

Народився 1 листопада 1995 року в селі Задністрянському, нині Бурштинської громади Івано-Франківського району Івано-Франківської області України. Прадід Дмитра воював у складі УПА.

Закінчив Бовшівську загальноосвітню школу, Івано-Франківський професійний будівельний ліцей. Дмитро навчався в Івано-Франківську на художника. Його позивний «Да Вінчі» пов'язаний саме з талантом – він гарно малював.

Учасник російсько-української війни, зокрема – командир взводу добровольців (2014) та роти (2015). 2014 року отримав важке поранення в Пісках Донецької області: в обличчя влучив уламок снаряда, розірвавши губу та вибивши зуб. Іншим уламком перебило ключицю, медикам довелося встановлювати пластину для скріплення, також були пошкоджені ребра. Через три місяці повернувся на фронт.

17 березня 2016 року призначений командиром 1-шої окремої штурмової роти «Вовки Да Вінчі» ДУК ПС, переформатованої в батальйон[5].

Брав участь у звільненні Карлівки, селища Піски, Авдіївки, а також у боях під Степанівкою, Савур-Могилою, Старогнатівкою.

17 березня 2016 року Д. Коцюбайла призначено командиром 1-ї окремої штурмової роти ДУК ПС «Вовки Да Вінчі».

Російське вторгнення Дмитро Коцюбайло з підрозділом зустріли на Донбасі, в лютому 2022 рота воювала поблизу Щастя на Луганщині. Навесні 2022 року штурмову роту «Вовки Да Вінчі» переформатовано в 1-й окремий механізований батальйон «Вовки Да Вінчі» у складі 67-ї окремої механізованої бригади ЗСУ.

7 березня 2023 року Д. Коцюбайло загинув у битві за Бахмут.

9 березня відбулося прощання з Дмитром у Бовшеві та Бурштині, 10 березня відбулося прощання в м. Києві. Тисячі українців прощалися з Дмитром на Майдані.

Віддати останню честь прийшли Президент України Володимир Зеленський і вище військове керівництво України: Головнокомандувач Збройних Сил України Валерій Залужний, начальник Головного управління розвідки МО України Кирило Буданов, міністр оборони України Олексій Резніков і бригадні генерали Збройних Сил України.

Дмитра Коцюбайла поховано на Аскольдовій Могилі.

Нагороди:

- звання Герой України з врученням ордена «Золота Зірка» (30 листопада 2021) – *за особисту мужність, виявлену у захисті державного суверенітету та територіальної цілісності України*;
- Хрест бойових заслуг (9 березня 2023, посмертно) – *за визначні особисті заслуги у захисті державного суверенітету та територіальної цілісності України, самовіддане служіння Українському народу, вірність військовій присязі*;
- орден «Народний Герой України» (2017).

УКРАЇНА

КИЇВСЬКИЙ МІСЬКИЙ ГОЛОВА

вул. Хрещатик,36, м. Київ, 01044, тел. (044) 202 71 29, (044) 202 75 58, E-mail: kmda@kma.gov.ua
E-mail для електронних звернень громадян: zvernen@kma.gov.ua
Офіційний портал Києва: kyivcity.gov.ua, Контактний центр міста Києва (044) 15 51, Код ЄДРПОУ 00022527

Депутатові Київської міської ради

Володимиру БОНДАРЕНКУ

Про найменування скверу

Шановний пане Володимире!

На Ваше депутатське звернення від 25.08.2023 № 08/279/09/188-256 щодо присвоєння скверу на перехресті вулиці Михайла Омеляновича-Павленка та провулку Іподромного (вул. Григорія Царика) у Печерському районі імені Дмитра «Да Вінчі» Коцюбайла повідомляю.

Питання про присвоєння скверу на перехресті вулиці Михайла Омеляновича-Павленка та провулку Іподромного в Печерському районі імені Дмитра «Да Вінчі» Коцюбайла включено до порядку денного найближчого засідання Комісії з питань найменувань.

З повагою

Голова Віталій КЛИЧКО

Роман Лелюк
Ярослав Шибанов 235 05 65

ДОКУМЕНТ ІТС ЄІПК СЕД АСКОД (**ПІДПИСАНО КВАЛІФІКОВАНИМ ЕЛЕКТРОННИМ ПІДПИСОМ**)

Сертифікат 382367105294AF97040000004EB50500EDCB1101
Підписувач Кличко Віталій Володимирович
Дійсний з 26.05.2023 12:38:00 по 26.05.2025 12:38:00

Київська міська державна адміністрація

001-01-963 від 01.09.2023

УКРАЇНА

ВИКОНАВЧИЙ ОРГАН КИЇВСЬКОЇ МІСЬКОЇ РАДИ
(КИЇВСЬКА МІСЬКА ДЕРЖАВНА АДМІНІСТРАЦІЯ)

ДЕПАРТАМЕНТ ЗАХИСТУ ДОВКІЛЛЯ ТА АДАПТАЦІЇ ДО ЗМІНИ КЛІМАТУ

вул. Турівська, 28, м. Київ, 04080, приймальня (044) 366-64-10, (044) 366-64-11, e-mail: ecology@kyivcity.gov.ua
Контактний центр міста (044) 15 51 Код ЄДРПОУ 41819431

Департамент суспільних комунікацій
виконавчого органу Київської міської
ради (КМДА)

На виконання доручення заступника голови Київської міської державної адміністрації з питань здійснення самоврядних повноважень В. Прокопіва від 28.08.2023 № 27463 в Департаменті захисту довкілля та адаптації до зміни клімату виконавчого органу Київської міської ради (Київської міської державної адміністрації) (далі - Департамент) опрацьовано звернення депутата Київської міської ради В. Бондаренка від 25.08.2023 № 08/279/09/188-256 щодо присвоєння скверу на перехресті вулиці Михайла Омеляновича-Павленка та провулку Іподромного (вул. Григорія Царика) у Печерському районі імені «Дмитра «Да Вінчі» Коцюбайла».

Повідомляємо, що на сьогодні в Департаменті відсутня інформація щодо надання статусу скверу зеленій зоні на перехресті вул. М. Омеляновича-Павленка та вул. Г. Царика.

Разом з тим інформуємо, що в межах земельних ділянок з кадастровими номерами 8000000000:82:342:0004, 8000000000:82:342:0005, 8000000000:82:342:0007, 8000000000:82:342:0003 зростають зелені насадження спеціального призначення, які перебувають на балансі та обслуговуються комунальним підприємством по утриманню зелених насаджень Печерського району м.Києва (далі - КП УЗН Печерського району).

Інші зелені насадження не перебувають на балансі КП УЗН Печерського району.

Директор Олександр ВОЗНИЙ

Бровко 366 64 11

Департамент захисту довкілля та адаптації до зміни клімату виконавчого органу Київської міської ради (Київської міської державної адміністрації)
№ 077-4547 від 04.09.2023

ВИКОНАВЧИЙ ОРГАН КИЇВСЬКОЇ МІСЬКОЇ РАДИ (КИЇВСЬКА МІСЬКА ДЕРЖАВНА АДМІНІСТРАЦІЯ)

ДЕПАРТАМЕНТ ЗАХИСТУ ДОВКІЛЛЯ ТА АДАПТАЦІЇ ДО ЗМІНИ КЛІМАТУ

КОМУНАЛЬНЕ ПІДПРИЄМСТВО ПО УТРИМАННЮ ЗЕЛЕНИХ НАСАДЖЕНЬ ПЕЧЕРСЬКОГО РАЙОНУ м. КИЄВА

(КП УЗН Печерського району)

Залізничне шосе, 61, м. Київ, 01014 тел. (044) 284 86 99 E-mail: kp_uzn_pr@ukr.net
Код ЄДРПОУ 03359760

_____№_____

На№_____ від_____

Департамент захисту довкілля та адаптації до зміни клімату виконавчого органу Київської міської ради (Київської міської державної адміністрації)

Київське комунальне об'єднання зеленого будівництва та експлуатації зелених насаджень міста «Київзеленбуд»

Комунальне підприємство по утриманню зелених насаджень Печерського району міста Києва (далі – КП УЗН Печерського району) за дорученнями Департаменту захисту довкілля та адаптації до зміни клімату виконавчого органу Київської міської ради (Київської міської державної адміністрації) та Київського комунального об'єднання зеленого будівництва та експлуатації зелених насаджень міста «Київзеленбуд» від 28.08.2023 № 27463 розглянуло лист від 25.08.2023 № 08/279/09/188-256 депутата Київської міської ради Володимира Бондаренка (далі – Лист) із пропозицією щодо присвоєння скверу на перетині вулиці М. Омеляновича-Павленка та вулиці Г. Царика у Печерському районі назви «Дмитра «Да Вінчі» Коцюбайла».

За результатами розгляду Листа в межах компетенції повідомляємо наступне.

Зелена зона вздовж проїжджої частини по вул. М. Омеляновича-Павленка та вул. Г. Царика представлена зеленими насадженнями, які перебувають на балансі КП УЗН Печерського району. Копія наказу від 14.02.2002 № 21 Головного управління з питань майна Київської міської державної адміністрації, яким

закріплена за підприємством вищезгадана зелена зона в межах дільниці «парк «Вічної Слави», додається.

Земельні ділянки під зеленими насадженнями сформовані за наступними кадастровими номерами:

- № 8000000000:82:342:0004 (на ділянці перебуває віковий дуб - пам'ятка природи місцевого значення, на який видане охоронне зобов'язання від 14.06.1998 № 20 Держуправлінням екологічної безпеки в м. Києві (копія додається), та який перебуває на балансі КП УЗН Печерського району; ділянка сформована за результатами проведення інвентаризації земель м. Києва);

- № 8000000000:82:342:0007 (на ділянці знаходяться зелені насадження, які перебувають на балансі підприємства; ділянка сформована за результатами проведення інвентаризації земель м. Києва);

- № 8000000000:82:342:0003 (на ділянці знаходяться зелені насадження, які перебувають на балансі підприємства; ділянка сформована за результатами проведення інвентаризації земель м. Києва);

- № 8000000000:82:342:0005 (в ділянку входить пішохідна доріжка (позабалансова) та дерева в лунках (балансова територія КП УЗН Печерського району); ділянка сформована за результатами проведення інвентаризації земель м. Києва).

Варто зазначити, що розгляд ініціатив щодо створення об'єктів благоустрою зеленого господарства (скверів, парків, алей, бульварів тощо) загального користування здійснюється відповідно до рішення Київської міської ради від 26 червня 2018 року № 997/5061 «Про ініціативи створення об'єктів благоустрою зеленого господарства міста Києва».

Інформація щодо присвоєння статусу скверу зеленій зоні на перехресті вул. М. Омеляновича-Павленка та вул. Царика до КП УЗН Печерського району не надходила.

Зважаючи на вищевикладене, КП УЗН Печерського району як балансоутримувач зелених насаджень на вказаних ділянках підтримує створення скверу на перетині вулиці М. Омеляновича-Павленка та вулиці Г. Царика та пропозицію про присвоєння скверу назви «Дмитра «Да Вінчі» Коцюбайла».

Додатки: на 14 арк. в ел. прим.

Директор Ігор БІЛИЙ

Анна Каплінська 044 284 86 22
Ігор Мандибура
Надія Вітенко

Комунальним підприємством по утриманню зелених насаджень Печерського району
№ 077/232-1003 від 31.08.2023

КП УЗН
ПЕЧЕРСЬКОГО
РАЙОНУ

ВИКОНАВЧИЙ ОРГАН КИЇВСЬКОЇ МІСЬКОЇ РАДИ (КИЇВСЬКА МІСЬКА ДЕРЖАВНА АДМІНІСТРАЦІЯ)

ДЕПАРТАМЕНТ ЗАХИСТУ ДОВКІЛЛЯ ТА АДАПТАЦІЇ ДО ЗМІНИ КЛІМАТУ

КОМУНАЛЬНЕ ПІДПРИЄМСТВО ПО УТРИМАННЮ ЗЕЛЕНИХ НАСАДЖЕНЬ ПЕЧЕРСЬКОГО РАЙОНУ м. КИЄВА

(КП УЗН Печерського району)

Залізничне шосе, 61, м. Київ, 01014 тел. (044) 284 86 99 E-mail: kp_uzn_pr@ukr.net
Код ЄДРПОУ 03359760

31.08.2023 № 077/232-1003

На№_____ **від** _____

Департамент захисту довкілля та адаптації до зміни клімату виконавчого органу Київської міської ради (Київської міської державної адміністрації)

Київське комунальне об'єднання зеленого будівництва та експлуатації зелених насаджень міста «Київзеленбуд»

Комунальне підприємство по утриманню зелених насаджень Печерського району міста Києва (далі – КП УЗН Печерського району) за дорученнями Департаменту захисту довкілля та адаптації до зміни клімату виконавчого органу Київської міської ради (Київської міської державної адміністрації) та Київського комунального об'єднання зеленого будівництва та експлуатації зелених насаджень міста «Київзеленбуд» від 28.08.2023 № 27463 розглянуло лист від 25.08.2023 № 08/279/09/188-256 депутата Київської міської ради Володимира Бондаренка (далі – Лист) із пропозицією щодо присвоєння скверу на перетині вулиці М. Омеляновича-Павленка та вулиці Г. Царика у Печерському районі назви «Дмитра «Да Вінчі» Коцюбайла».

За результатами розгляду Листа в межах компетенції повідомляємо наступне.

Зелена зона вздовж проїжджої частини по вул. М. Омеляновича-Павленка та вул. Г. Царика представлена зеленими насадженнями, які перебувають на балансі КП УЗН Печерського району. Копія наказу від 14.02.2002 № 21 Головного управління з питань майна Київської міської державної адміністрації, яким

закріплена за підприємством вищезгадана зелена зона в межах дільниці «парк «Вічної Слави», додається.

Земельні ділянки під зеленими насадженнями сформовані за наступними кадастровими номерами:

- № 8000000000:82:342:0004 (на ділянці перебуває віковий дуб - пам'ятка природи місцевого значення, на який видане охоронне зобов'язання від 14.06.1998 № 20 Держуправлінням екологічної безпеки в м. Києві (копія додається), та який перебуває на балансі КП УЗН Печерського району; ділянка сформована за результатами проведення інвентаризації земель м. Києва);

- № 8000000000:82:342:0007 (на ділянці знаходяться зелені насадження, які перебувають на балансі підприємства; ділянка сформована за результатами проведення інвентаризації земель м. Києва);

- № 8000000000:82:342:0003 (на ділянці знаходяться зелені насадження, які перебувають на балансі підприємства; ділянка сформована за результатами проведення інвентаризації земель м. Києва);

- № 8000000000:82:342:0005 (в ділянку входить пішохідна доріжка (позабалансова) та дерева в лунках (балансова територія КП УЗН Печерського району); ділянка сформована за результатами проведення інвентаризації земель м. Києва).

Варто зазначити, що розгляд ініціатив щодо створення об'єктів благоустрою зеленого господарства (скверів, парків, алей, бульварів тощо) загального користування здійснюється відповідно до рішення Київської міської ради від 26 червня 2018 року № 997/5061 «Про ініціативи створення об'єктів благоустрою зеленого господарства міста Києва».

Інформація щодо присвоєння статусу скверу зеленій зоні на перехресті вул. М. Омеляновича-Павленка та вул. Царика до КП УЗН Печерського району не надходила.

Зважаючи на вищевикладене, КП УЗН Печерського району як балансоутримувач зелених насаджень на вказаних ділянках підтримує створення скверу на перетині вулиці М. Омеляновича-Павленка та вулиці Г. Царика та пропозицію про присвоєння скверу назви «Дмитра «Да Вінчі» Коцюбайла».

Додатки: на 14 арк. в ел. прим.

Директор Ігор БІЛИЙ

Анна Каплінська 044 284 86 22
Ігор Мандибура
Надія Вітенко

МІНІСТЕРСТВО ОХОРОНИ НАВКОЛИШНЬОГО ПРИРОДНОГО СЕРЕДОВИЩА ТА ЯДЕРНОЇ БЕЗПЕКИ УКРАЇНИ

ОХОРОННЕ ЗОБОВ`ЯЗАННЯ

№ 20 від 14.06.1998р.

Відповідно до статті 53 Закону України "Про природно – заповідний фонд України" Держуправління екологічної безпеки в м.Києві передає під охорону землекористувачу заповідний об`єкт **Віковий дуб**

пам"ятка природи,

категорія, назва, площа

місцевого значення

якого значення

створений, оголошений рішенням **Рішення Київського міськвиконкому від 20.03.72р. №363**

ким, коли, номер

з метою **збереження, охорони і використання в естетичних , виховних, наукових, природоохоронних та оздоровчих цілях**

Заповідний об`єкт розташований **Печерський район, вул. Суворова**

місце знаходження: район, місто, село

лісництво, № кварталу, № виділу, урочище

і входить до складу природно – заповідного фонду України, який охороняється як національне надбання і є складовою частиною світової системи природних територій та об`єктів, що перебувають під особливою охороною.

Землекористувач **ДКПЕЗН Печерського району**

підприємство, установа, організація, колгосп, громадянин

В особі **Дзюбка Віталія Тимофійовича – директора ДКПЕЗН**

посада, прізвище, ім`я, по – батькові

бере під охорону вищеназваний заповідний об`єкт і зобов`язується зберігати його та дотримуватись екологічних вимог при використанні природних ресурсів згідно зі статтею 40 Закону України "Про охорону навколишнього природного середовища", а також провести відмежування заповідного об`єкту в натурі, оформлення його природоохоронною наочністю, нанесення на планово – картографічні матеріали.

ЗАПОВІДНИЙ РЕЖИМ

На заповідній території забороняється:

- проведення такої господарської діяльності, яка може спричинити шкоду заповідному об'єкту та порушити екологічну рівновагу;
- проведення господарської і підприємницької діяльності без попереднього погодження з місцевим природоохоронним органом;
- зміна меж, відведення і надання земельних ділянок парку для інших потреб, використання їх під будь-яке будівництво, сади і городи та розміщення торгових рундуків, кіосків, наметів, тентів і рекламних щитів, а також самовільне огороджування й т.ін. з порушенням вимог чинного законодавства;
- незаконна вирубка і пошкодження дерев та чагарників, а також знищення і пошкодження трав"яного покриву, газонів, квітників;
- їзда верхи, в"їзд і проїзд всіх видів транпорту, крім випадків проведення господарських заходів;
- сінокосіння (крім догляду за газонами), збирання квітів, а також вигулювання собак без намордників і поводків в неустановлених для цього місцях;
- розкладання багать, самовільне встановлення мангалів, випалювання сухої рослинності або її залишків, а також спалювання чи захоронення деревини та інших матеріалів;
- знищення або пошкодження межових, інформаційно-охоронних і господарських знаків, алей, стежок а також паркових меблів;
- порушення форм рельєфу, самовільне проведення гідротехнічних, земельних робіт, що можуть викликати ерозію грунтів, зсуви та інші шкідливі явища;
- невжиття заходів щодо попередження або ліквідації негативних наслідків господарської і рекреаційної діяльності, аварій, несприятливих природних явищ та іншого шкідливого впливу на збереження природних комплексів і ландшафтів парку;
- застосування пестицидів, псування та забруднення земель і водойм хімічними і радіоактивними речовинами, паливно-мастильними матеріалами та іншими відходами, неочищеними стічними водами, виробничими, комунальними та іншими відходами, влаштування сміттєзвалищ, а також складування грунту, листя, порубкових залишків та інш. матеріалів;
- підвішування на деревах гамаків та гойдалок, прикріплення на них рекламних щитів, електроприладів та електрогірлянд, нанесення механічних пошкоджень;
- залишення завислих дерев або їх частин у кронах ростучих дерев, а також деревини та порубкових залишків у парку на термін більше 10 днів після проведення догляду за зеленими насадженнями;
- перевищення допустимих хімічних, фізичних, біотичних та інших впливів і антропогенних навантажень, порушення вимог наданих дозволів на спеціальне використання природних ресурсів;
- будь-яка інша діяльність, що може негативно вплинути на стан збереження природних комплексів парку .

Охороне зобов'язання складено в 4-х примірниках, з яких перші три зберігаються у природоохоронних органах Мінекобезпеки України, четвертий – у землекористувача.

Відповідно до статті 64 Закону України "Про природно – заповідний фонд", особи винні у порушенні заповідного режиму, несуть відповідальність, встановлену законодавством.

Передав під охорону: Представник Держуправління екологічної безпеки в м.Києві

(посада) (підпис)

М.П. "_____" _____ 199 р.

Взяв під охорону: Землекористувач

_____ (підпис)

(посада)

М.П. "17" 07 _____ 1998.

КИЇВСЬКА МІСЬКА ДЕРЖАВНА АДМІНІСТРАЦІЯ

ГОЛОВНЕ УПРАВЛІННЯ З ПИТАНЬ МАЙНА

НАКАЗ

№ 21

"14" лютого 2002 р. **м.Київ**

Про закріплення основних фондів комунальної власності територіальної громади міста Києва

На виконання розпорядження Київської міської державної адміністрації від 17.12.2001 № 2715 "Про деякі питання діяльності підприємств зеленого господарства" та з метою раціонального використання основних фондів комунальної власності територіальної громади м.Києва

НАКАЗУЮ:

1. Закріпити на праві повного господарського відання основні фонди за:

- Комунальним підприємством по утриманню зелених насаджень Голосіївського району, згідно з додатком 1.
- Комунальним підприємством по утриманню зелених насаджень Дарницького району, згідно з додатком 2.
- Комунальним підприємством по утриманню зелених насаджень Деснянського району, згідно з додатком 3.
- Комунальним підприємством по утриманню зелених насаджень Дніпровського району, згідно з додатком 4.
- Комунальним підприємством по утриманню зелених насаджень Оболонського району, згідно з додатком 5.
- Комунальним підприємством по утриманню зелених насаджень Печерського району, згідно з додатком 6.

Вх. 21-96
13.03.02

- Комунальним підприємством по утриманню зелених насаджень Подільського району, згідно з додатком 7.

- Комунальним підприємством по утриманню зелених насаджень Святошинського району, згідно з додатком 8.

- Комунальним підприємством по утриманню зелених насаджень Солом"янського району, згідно з додатком 9.

- Комунальним підприємством по утриманню зелених насаджень Шевченківського району, згідно з додатком 10.

- Київським комунальним об"єднанням зеленого будівництва та експлуатації зелених насаджень міста "Київзеленбуд", згідно з додатком 11.

2. Керівникам підприємств:

2.1. Забезпечити контроль за збереженням та використанням за цільовим призначенням закріплених основних засобів.

2.2. Дотримуватися встановленого порядку щодо продажу, обміну, здачі в оренду, надання безоплатно в тимчасове користування або позику, списання з балансу основних засобів.

3.Контроль за виконанням цього наказу покласти на відділ майна підприємств виробничої сфери.

Начальник Головного управління П.Головатенко

Додаток
До наказу Головного управління
з питань майна
від« 14 » 09 2001р.
№ 11

Перелік майна, що закріплюється на праві повного господарського відання за комунальним підприємством по утриманню зелених насаджень Печерського району м.Києва станом на 01.10.2001 року

№ п/п	Найменування основних засобів та обігових коштів	Адреса	Один. виміру	Інвентарний номер	Площа (протяж-ність,шт.)	Первісна вартість /тис.грн./	Залишкова вартість /тис.грн./
1	2	3	4	5	6	7	8
I.	**Всього основних засобів**					**13305,6**	**10067,4**
	в т.ч.:						
1.	**Основні засоби комунального господарства (крім об'єктів зовнішнього благоустрою)**		тис.грн.			**1535,8**	**924,6**
	із них:						
1	**Будівлі і споруди**					**826,8**	**462,6**
1.1	Виробничо-лабораторне приміщення	вул.Радіальна,5	шт/м2	001	1/429,2	138,3	99,9
	Будівля /складське приміщення/	-//-	-//-	004	1/189,4	40,3	29,1
	Побутове приміщення	-//-	-//-	002	1/158,0	56,9	41,1
	Господарчі приміщення	-//-	-//-	003	1/742,0	169,6	122,8
	Склад паливно-мастильних матеріалів	-//-	-//-	005	1/31,4	7,8	5,6

Контрольно-пропускний пункт	вул.Радіальна,5	шт/м2	006	1/25,0	14,2	8,4
Оранжерея	-//-	м2	010	860	240,2	134,2
Парники	-//-	м2	011	655	60,5	15,7
Будинки бази відпочинку (46,9 х 3 = 140,7)	Херсонська обл. Голопристанський район	шт/м2	026, 027, 028	3/140,7	1,0	-
Будинок бази відпочинку	-//-	шт	038	1	0,5	0,4
Побутове приміщення	вул.Хрещатик, 15/4	шт/м2	031	1/17,3	4,5	2,3
Деревообробні майстерні	вул.К.Університетська,5	шт	032	1/109	20,0	-
Склад перехідний	-//-	шт	033	1/32	20,0	-
Слюсарна майстерня	-//-	шт	034	1/41	12,5	-
Побутове приміщення	-//-	шт	035	1/35	18,5	-
Ремонтне приміщення	-//-	шт	036	1/100	12,7	-
Побутове приміщення	вул.К.Університетська,4-А	шт/м2	037	1/49,0	9,3	3,5
1.2. Передавальні пристрої	-		-	-	-	-
1.3. Транспортні засоби					**307,0**	**211,3**
Газель «ГАЗ – 33023»	вул.Радіальна,5	шт	617	1	21,7	12,1
Жигулі ВАЗ – 2105	-//-	шт	618	1	6,1	2,3
Автомобіль ГАЗ - 3110 «Волга»	-//-	шт	629	1	32,4	21,6
Магнітола, колонки до Волги	-//-	шт	631	1	0,9	0,6

Автопідіймач на ГАЗ – 3307	вул.Радіальна,5	шт	540	1	26,3	7,9
Газель «ГАЗ – 2705»	-//-	шт	646	1	24,4	20,1
Автомобіль грузовий ЗІЛ – 130 433362	-//-	шт	625	1	21,7	13,4
Спецавтомобіль КДМ-13013 ПМ /поливо-миюча /	-//-	шт	624	1	34,3	20,9
Спецавтомобіль КО-713-01 /поливомиюча/	-//-	шт	645	1	53,3	41,7
Самоскид ЗІЛ-ММ 345065	-//-	шт	652	1	54,2	50,8
Автопідіймач	-//-	шт	601	1	2,7	1,2
Тракторний причіп	-//-	шт	420	1	0,4	-
Тракторний причіп	-//-	шт	421	1	0,4	-
Тракторний причіп	-//-	шт	441	1	1,5	-
Тракторний причіп	-//-	шт	522, 523	2	2,3	0,1
Тракторний причіп	-//-	шт	620	1	8,4	4,5
Тракторний причіп	-//-	шт	648,649	2	16,0	14,1
1.4. Машини та механізми					**371,7**	**237,5**
Станок точильно-шліфувальний	-//-	шт	400	1	0,6	-
Деревообробний станок	-//-	шт	424	1	0,6	-
Токарно-гвинтовий станок	-//-	шт	427	1	0,7	-
Токарно-свердл.станок	-//-	шт	436	1	1,4	-
Фрезерний станок	-//-	шт	428	1	1,5	0,4
Фуговочний станок	//-	шт	429	1	1,1	-
Точильно-шліфувальний станок	-//-	шт	430	1	0,3	0,1

Вертикально-шліфувальний станок	вул.Радіальна,5	шт	432	1	0,6	0,1
Зварювальний аппарат	-//-	шт	438	1	0,3	-
Плужно-щіточне спорудження (обладнання)	-//-	шт	533	1	2,0	1,4
Станок токарно-гвинтовий	-//-	шт	431	1	1,9	0,4
Теплогенератор	-//-	шт	468	1	1,1	-
Висоторіз	-//-	шт	545	1	5,2	1,9
Сікатор для кущів	-//-	шт	546	1	2,1	0,8
Кущорізи 245	-//-	шт	566-567	2	7,4	3 ,3
Кущорізи 235	-//-	шт	568-570	3	14,9	7,8
Кущорізи /235Р 9680 –205/	-//-	шт	592-595	4	3,8	2,3
Кущорізи /235Р 9680201-1/	-//-	шт	591	1	0,9	0,6
Кущорізи – 250	-//-	шт	600	1	0,9	0,6
Кущоріз	-//-	шт	603	1	0,9	0,6
Кущоріз – 235	-//-	шт	606-608	3	2,8	1,8
Кущоріз – 235	-//-	шт	609-611	3	2,8	1,8
Кущоріз – 235 А	-//-	шт	630	1	2,0	1,6
Кущоріз – 235	-//-	шт	582	1	1,8	1,0
Кущоріз	-//-	шт	659-662	4	8,3	8,3
Кущоріз – 235	-//-	шт	638-640	3	4,7	3,9
Рубальна установка УБН – 230	-//-	шт	627	1	6,0	4,6
Мотоблок	-//-	шт	564	1	5,5	1,8
Мотоблок	-//-	шт	577	1	2,5	1,1
Мотоблок	-//-	шт	584,585	2	5,1	2,6
Мотоблок	-//-	шт	612,613	2	6,6	4,2
Мотоблок	-//-	шт	621	1	7,8	5,4

Газогенератор АСП-10	вул.Радіальна,5	шт	581	1	0,3	0,2
Сікатор	-//-	шт	583	1	2,1	1,1
Насос	-//-	шт	587,588	2	1,3	0,7
Газонокосарка	-//-	шт	549,550	2	0,7	-
Газонокосарка	-//-	шт	554-563	10	3,6	0,7
Газонокосарка	- //-	шт	565	1	0,3	-
Газонокосарка	-//-	шт	571-573	3	0,8	0,2
Газонокосарка	-//-	шт	574-576	3	1,5	0,4
Газонокосарка	-//-	шт	579,580	2	1,5	0,5
Косарка КНР – 21	-//-	шт	586	1	2,5	1,2
Косарка КНР – 2	-//-	шт	589	1	2,5	1,3
Газонокосарка – 50	-//-	шт	596,597	2	1,0	0,6
Газонокосарка – 55	-//-	шт	598,599	2	1,9	1,1
Газонокосарка «Дружба»	-//-	шт	628	5	6,2	4,9
Газонокосарка	-//-	шт	641,642	2	1,4	1,2
Трактор УСБ –	-//-	шт	531	1	10,9	0,2
Трактор МТЗ – 82 М	-//-	шт	602	1	23,5	13,9
Трактор МТЗ – 82 М	-//-	шт	605	1	26,1	15,4
Трактор ЮМЗ – 6ДМ	-//-	шт	590	1	15,6	8,2
Трактор Т 30-69 /УСБ-25/	-//-	шт	650	1	38,3	35,5
Трактор МТЗ – 82,1	-//-	шт	651	1	52,9	49,0
Трактор Т – 25	-//-	шт	619	1	18,1	13,1
Трактор МТЗ – 824К	-//-	шт	622	1	27,5	19,7
Екскаватор ЮМЗ /ЕО-262/	-//-	шт	539	1	22,8	8,6
Візок ТСМ – 130	-//-	шт	872,873	2	0,5	0,3
Культиватор	-//-	шт	578	1	0,1	-
Культиватор МА-307	-//-	шт	604	1	0,4	0,3
Культиватор МА-307	-//-	шт	615,616	2	0,6	0,4

Фреза	вул.Радіальна,5	шт	614	1	0,6	0,4
Станок комбінований	вул.К.Університетс.	шт	663	1	1,5	-
Станок фугувальний деревообробний	-//-	шт	664	1	0,6	-
1.5. Устаткування та обладнання					**29,6**	**13,0**
«Аскота»	-//-	шт	827	1	3,4	-
Електроніка МК – 59	-//-	шт	865,866	2	0,1	-
Холодильник прилав.	-//-	шт	856	1	0,4	0,1
Холодильник «Атлант»	-//-	шт	653-658	6	5,3	5,0
Холодильник «Кристал»	Херсонська обл.	шт	665,666	2	0,7	0,3
Холодильник «Кристал»	вул.Хрещатик,15/4	шт	667	1	0,2	0,1
Перегов.устаткування «Псков»	вул.Радіальна,5	шт	854	1	1,0	0,2
Автомат газ – вода	-//-	шт	837	1	0,7	-
Автомат газ – вода	-//-	шт	832	1	0,7	-
Колонка КЭД – 50	-//-	шт	437	1	0,4	-
Холодильник імпортний	-//-	шт	855	1	0,6	0,1
Холодильник «Дніпро»	-//-	шт	847 – 851	5	1,9	-
Холодильна шафа	-//-	шт	857	1	0,4	0,1
Холодильник «Дніпро»	-//-	шт	867,868	2	1,5	0,5
Факс	-//-	шт	869	1	0,8	0,3
Пишуща машина «Ятрань»	-//-	шт	852	1	0,6	-
Пишуща машина «Україна»	-//-	шт	813,814	2	1,0	-
Пшуща машина «Роботрон»	-//-	шт	870	1	0,6	0,2
Холодильник МХ – 365	-//-	шт	626	3	2,2	1,3
Холодильник «Свияга»	-//-	шт	834,835	2	0,8	-
Комп'ютер «Селерон-4664»	-//-	шт	643	1	3,8	2,9
Принтер НР – 1100	-//-	шт	644	1	1,9	1,4

Блок безперервного живлення	-//-	шт	647	1	0,6	0,5
1.6. Інші					**0,7**	**0,2**
Охоронна дошка	-//-	шт	840-842 844,845	5	0,7	0,2
2. Об'єкти зовнішнього благоустрою всього із них:	Печерський район				**11769,8**	**9142,8**
2.1. Будівлі і споруди					**1398,8**	**1082,2**
Будинок службовий	Хрещатий парк	м2		61	1,1	0,5
~~Будинок садовий~~ САРАЙ ДЛЯ ІНСТРУМЕНТА	-//-	м2		47,5	2,4	1,2
Сарай ІНВЕНТАРНИЙ	-//-	м2		35,9	2,5	1,4
Громадський туалет	-//-	м2		407	570,0	456,0
Підпірна стінка	-//-	м/п		57,9	1,3	0,8
Будинок службовий	парк «Міський сад»	м2		38,7	4,6	2,2
Сарай цегляний	-//-	м2		18,0	2,4	0,9
Сарай дерев'яний	-//-	м2		11,0	0,3	0,1
Громадський туалет	-//-	м2		~~104~~ 71	45,5	31,0
Підпірна стінка	-//-	м2		496,70	24,4	16,4
Будинок цегляний	Маріїнський парк	м2		34	4,8	1,8
Сарай для інвентаря	-//-	м2		20	8,6	3,2
Громадський туалет /підземний/	-//-	шт		1/70	~~5,5~~ 62,9	2,1

Будинок службовий	парк «Вічної Слави»	м2	112	4,8	2,6
Сарай цегляний	-//-	м2	48	2,6	1,6
Громадський туалет	-//-	м2	236	18,8	11,7
Будинок службовий	парк «Асколь-дова могила»	м2	72	2,6	0,7
Сарай для міндобрив	-//-	м2	24	0,8	0,3
Сарай для інвентаря	-//-	м2	47	2,0	0,8
Склеп	-//-	м2	35	0,9	0,2
Будинок службовий	Печерський парк/пров.Козя-тинський,14/	м2	147	16,4	11,4
Сарай		м2	16	6,7	4,2
Підпірна стінка	-//-	м2	1040	15,3	9,6
Будинок службовий	Наводницький парк	м2	40	2,7	1,0
Сарай шлаковий	-//-	шт	1	1,4	0,5
Будинок службовий	б/р Лесі Українки	м2	100	9,3	5,8
Підпірна стінка	-//-	м2	109	2,7	0,7
Підпірні стінки	Городецького дільниця	м2	3262,9	65,6	58,4
Бювет	вул.Городецького	шт	1	466,6	415,3
Підпірна стінка	вул.Радіальна,5	м/п	1220	106,2	39,8
2.2. Передавальні пристрої				**963,0**	**837,1**
Поливна мережа	Хрещатий парк	м/п	1548	2,2	1,3
Поливна мережа	Міський сад	м/п	2121	3,0	1,9
Поливна мережа	Маріїнський парк	м/п	370	0,5	0,2

Поливна мережа	парк «Вічної Слави»	м/п	1586	155,7	155,7
Поливна мережа	Печерський парк	м/п	8720	737,0	641,9
Поливна мережа	Наводницький парк	м/п	1476	6,0	3,8
Поливна мережа	б/р Лесі Українки	м/п	190	2,0	1,8
Поливна мережа	б/р Дружби Народів	м/п	1186	7,0	-
Поливна мережа	Городецького дільниця	м/п	1156	12,5	11,2
Поливна мережа	Червоноармійська дільниця	м/п	760	5,6	-
Теплові мережі	вул.Радіальна,5	м/п	265	13,3	8,0
Водопровід	-//-	м/п	170	2,3	1,4
Каналізація	-//-	м/п	285	2,1	1,3
Водостік	-//-	м/п	391	10,9	6,8
Зовнішнє освітлення	-//-	м/п	600	1,6	1,0
Лінії зв'язку	-//-	м/п	470	1,3	0,8
2.3. Інші				**9408,0**	**7223,5**
Зелені насадження	Хрещатий парк	га	32,66 32,51	397,9	312,6
Зелені насадження	Міський сад	га	22,0	259,8	204,1
Зелені насадження	Маріїнський парк	га	37,84	403,2	316,8
Зелені насадження	парк «Вічної Слави»	га	142,21	3139,8	2467,1
Зелені насадження	парк «Аскольдова могила»	га	63,18	557,9	438,4
Зелені насадження /в т.ч. 0.0759га пров.Козлтинський,14/	Печерський парк	га	43,70	1994,4	1567,2

Зелені насадження	Наводницький Парк	га	48,70	229,1	143,7
Зелені насадження	б/р Лесі Українки	га	73,83	376,8	247,9
Зелені насадження	б/р Дружби Народів	га	79,52	256,2	139,7
Зелені насадження	Бесарабська дільниця	га	20,94	1251,6	1113,9
Зелені насадження	Велика Васильківська	га	36,56	523,4	261,3
Доріжки, огорожі	вул.Радіальна,5	п/м	14110	17,9	10,8
II. Обігові кошти		тис.грн.			250,1

Керуючий справами –
начальник загального відділу

ЗГІДНО З ОРИГІНАЛОМ

В.Харченко

РОБОЧІ МАТЕРІАЛИ

Витяг з бази даних міського земельного кадастру від 18.09.2023

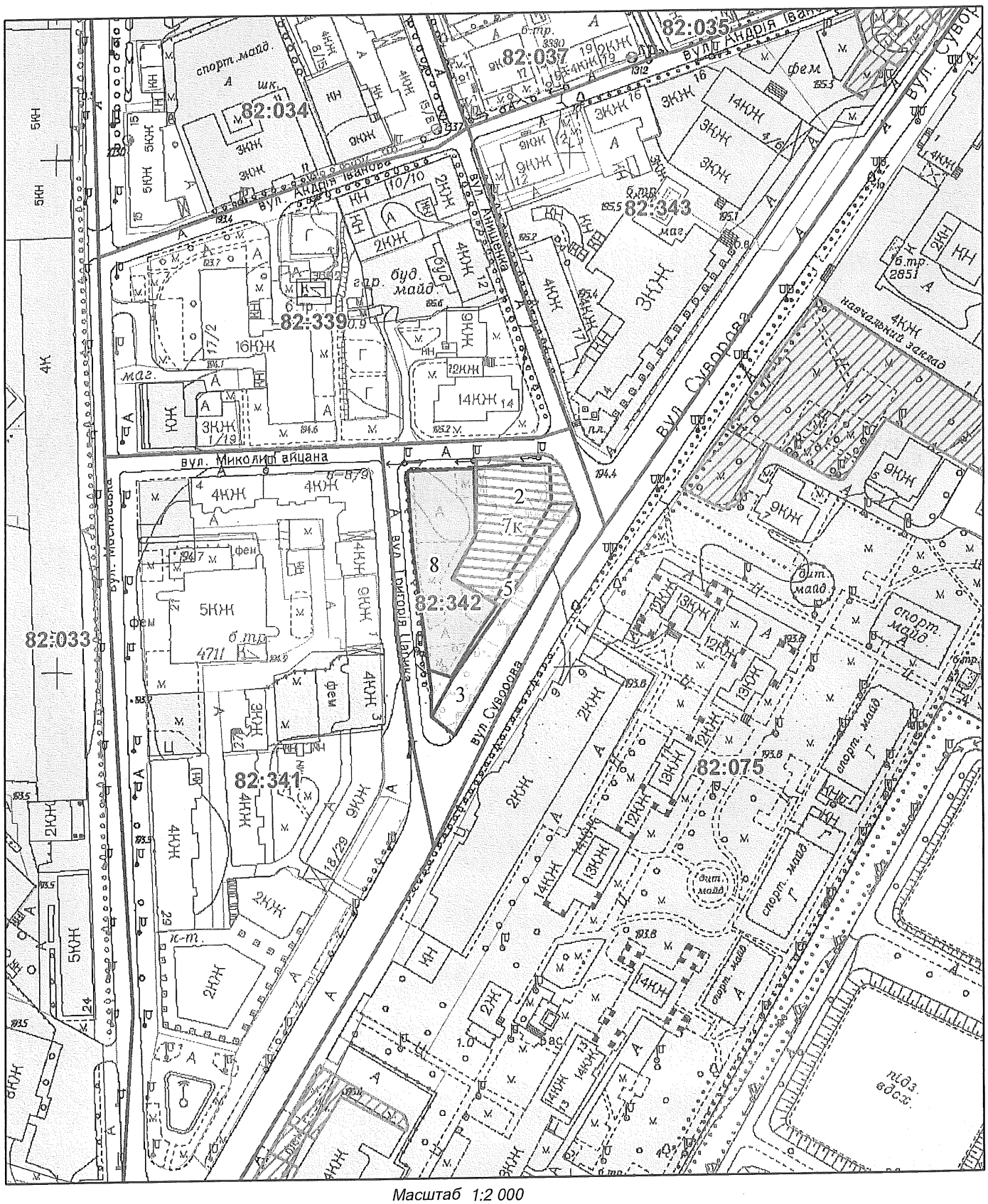

Масштаб 1:2 000

РЕЄСТР ЗЕМЕЛЬНОГО КАДАСТРУ

Код зем. ділянки	Суб'єкт господарювання за яким обліковується земельна ділянка у міському земельному кадастрі	Адреса земельної ділянки	Площа кв.м.	Вид права	Дата закінч. права
82:342:0002	Державне комунальне підприємство по утриманню будівель, споруд та прибудинкової території Печерського р-ну м.Києва|Товариство з обмеженою відповідальністю фірма "Вторбудвест"	вул. Суворова, 14/12	1226,62		
82:342:0003	Сквер	вул. Суворова	884,46		
82:342:0005	Місцевий прохід	вул. Суворова	395,55		
82:342:0007к	Товариство влансиків квартир будинку 14/12 по вул.Суворова м.Києва "Літа"	вул. Суворова, 14/12	1704,73	Клопотання: Власність	
82:342:0008	Відкрите акціонерне товариство "Укртурінвест"	вул. Миколи Гайцана, 12/14	1742,63	Власність	

Головна | 8000000000:82:342:0003

Інформація про земельну ділянку

Інформація є довідковою, забороняється використання даних зі сторінки для офіційних дій щодо земельної ділянки. Для отримання офіційної інформації зверніться до **ДЗК**.

8000000000:82:342:0003

Інформація про речові права

Кадастровий номер	8000000000:82:342:0003
площа	0.0501 га
власність	Не визначено
використання	земельні ділянки загального користування, які використовуються як зелені насадження спеціального призначення
призначення	11.07 Земельні ділянки загального користування, які використовуються як зелені насадження спеціального призначення
категорія	Землі промисловості, транспорту, зв'язку, енергетики, оборони та іншого призначення
адреса	немає даних
нормативна грошова оцінка	немає даних

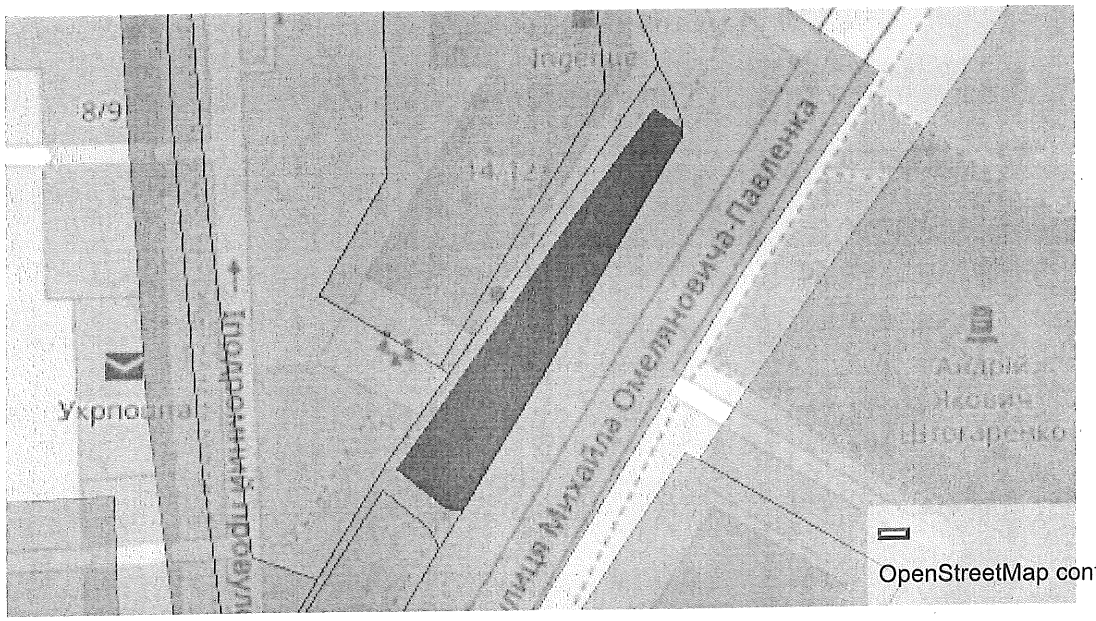

Історія

Відображаються зміни у інформації про земельну ділянку.

1. Інформацію додано до бази даних

Значення	Після 2022-01-20
Призначення	11.07 Земельні ділянки загального користування, які використовуються як зелені насадження спеціального призначення
Власність	Не визначено
Використання	земельні ділянки загального користування, які використовуються як зелені насадження спеціального призначення
Категорія	Землі промисловості, транспорту, зв'язку, енергетики, оборони та іншого призначення
Нормативна грошова оцінка	
Площа	0.0501 га

Державна служба України з питань геодезії, картографії та кадастру

Інформація Державного земельного кадастру
про право власності та речові права на земельну ділянку

Замовник: Черненко Дмитро Миколайович
Час та дата запиту: 10:34 18-09-2023

Відомості про земельну ділянку	
Кадастровий номер земельної ділянки	8000000000:82:342:0003
Цільове призначення	11.07 Земельні ділянки загального користування, які використовуються як зелені насадження спеціального призначення
Категорія земель	Землі промисловості, транспорту, зв'язку, енергетики, оборони та іншого призначення
Вид використання	земельні ділянки загального користування, які використовуються як зелені насадження спеціального призначення
Форма власності	Інформація відсутня
Площа земельної ділянки	0.0501
Місце розташування	м Київ, Печерський район, вулиця Омеляновича-Павленка Михайла
Відомості про нормативно грошову оцінку ділянки	
Значення, гривень	Інформація відсутня
Дата оцінки ділянки	Інформація відсутня
Відомості про сертифікованого інженера - землевпорядника (ВІДПОВІДАЛЬНА ОСОБА)	
ПІБ інженера – землевпорядника	Шапурма М. В.
Номер сертифіката та дата видачі	№010487 від 17.08.2016
Місце роботи інженера-землевпорядника	КП «Київський інститут земельних відносин»
Відомості про сертифікованого інженера - землевпорядника (БЕЗПОСЕРЕДНІЙ ВИКОНАВЕЦЬ)	
ПІБ інженера – землевпорядника	Гарічкіна С. О.
Номер сертифіката та дата видачі	№000001 від 01.01.2001

Місце роботи інженера-землевпорядника	КП «Київський інститут земельних відносин»
Відомості про зареєстроване обмеження у використанні земельної ділянки	
Вид обмеження	Зона регулювання забудови
Дата державної реєстрація обмеження	Інформація відсутня
Відомості про зареєстроване обмеження у використанні земельної ділянки	
Вид обмеження	Зона регулювання забудови
Дата державної реєстрація обмеження	Інформація відсутня
Відомості про зареєстроване обмеження у використанні земельної ділянки	
Вид обмеження	Охоронна зона навколо інженерних комунікацій
Дата державної реєстрація обмеження	Інформація відсутня
Відомості про зареєстроване обмеження у використанні земельної ділянки	
Вид обмеження	Охоронна зона навколо інженерних комунікацій
Дата державної реєстрація обмеження	Інформація відсутня
Відомості про зареєстроване обмеження у використанні земельної ділянки	
Вид обмеження	Охоронна зона навколо інженерних комунікацій
Дата державної реєстрація обмеження	Інформація відсутня
Відомості про зареєстроване обмеження у використанні земельної ділянки	
Вид обмеження	Охоронна зона навколо інженерних комунікацій
Дата державної реєстрація обмеження	Інформація відсутня
Відомості про зареєстроване обмеження у використанні земельної ділянки	
Вид обмеження	Території в червоних лініях
Дата державної реєстрація обмеження	Інформація відсутня
Відомості про зареєстроване обмеження у використанні земельної ділянки	
Вид обмеження	Історичний ареал населеного місця
Дата державної реєстрація обмеження	Інформація відсутня

Інформація з Державного реєстру речових прав на нерухоме майно та Реєстру прав власності на нерухоме майно, Державного реєстру Іпотек, Єдиного реєстру заборон відчуження об'єктів нерухомого майна щодо об'єкта нерухомого майна

Номер інформаційної довідки:	346889582
Дата, час формування:	18.09.2023 10:46:54
Підстава формування інформаційної довідки:	пошук через веб-сайт: ЧЕРНЕНКО ДМИТРО МИКОЛАЙОВИЧ

Параметри запиту

Пошук в Державному реєстрі речових прав на нерухоме майно про:	права власності, інші речові права, іпотеки, обтяження
Кадастровий номер земельної ділянки:	8000000000:82:342:0003

ВІДОМОСТІ З ДЕРЖАВНОГО РЕЄСТРУ РЕЧОВИХ ПРАВ

За вказаними параметрами запиту у Державному реєстрі речових прав на нерухоме майно відомості відсутні

ВІДОМОСТІ З РЕЄСТРУ ПРАВ ВЛАСНОСТІ НА НЕРУХОМЕ МАЙНО

За вказаними параметрами запиту у Реєстрі прав власності на нерухоме майно відомості відсутні

ВІДОМОСТІ З ЄДИНОГО РЕЄСТРУ ЗАБОРОН ВІДЧУЖЕННЯ ОБ'ЄКТІВ НЕРУХОМОГО МАЙНА

За вказаними параметрами запиту у Єдиному державному реєстрі заборон відчуження об'єктів нерухомого майна відомості відсутні

ВІДОМОСТІ З ДЕРЖАВНОГО РЕЄСТРУ ІПОТЕК

За вказаними параметрами запиту у Державному реєстрі іпотек відомості відсутні

RRP-4HKATO80B

Головна | 8000000000:82:342:0004

Інформація про земельну ділянку

Інформація є довідковою, забороняється використання даних зі сторінки для офіційних дій щодо земельної ділянки. Для отримання офіційної інформації зверніться до **ДЗК**.

8000000000:82:342:0004

Інформація про речові права

Кадастровий номер	8000000000:82:342:0004
площа	0.0021 га
власність	Не визначено
використання	для збереження та використання пам'яток природи
призначення	04.10 Для збереження та використання пам'яток природи
категорія	Землі природно-заповідного та іншого природоохоронного призначення
адреса	немає даних
нормативна грошова оцінка	немає даних

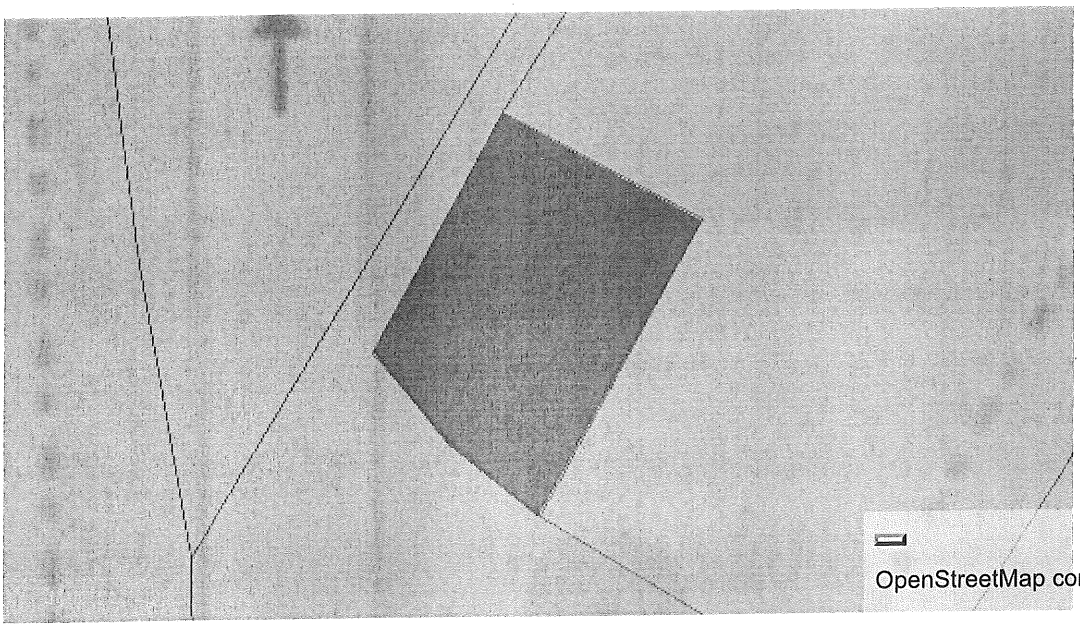

Історія

Відображаються зміни у інформації про земельну ділянку.

1. Інформацію додано до бази даних

Значення	Після 2022-01-20
Призначення	04.10 Для збереження та використання пам'яток природи
Власність	Не визначено
Використання	для збереження та використання пам'яток природи
Категорія	Землі природно-заповідного та іншого природоохоронного призначення
Нормативна грошова оцінка	
Площа	0.0021 га

Державна служба України з питань геодезії, картографії та кадастру

Інформація Державного земельного кадастру
про право власності та речові права на земельну ділянку

Замовник: Бондаренко Володимир Володимирович
Час та дата запиту: 10:32 18-09-2023

Відомості про земельну ділянку	
Кадастровий номер земельної ділянки	8000000000:82:342:0004
Цільове призначення	04.10 Для збереження та використання пам'яток природи
Категорія земель	Землі природно-заповідного та іншого природоохоронного призначення
Вид використання	для збереження та використання пам'яток природи
Форма власності	Інформація відсутня
Площа земельної ділянки	0.0021
Місце розташування	м Київ, Печерський район, вулиця Омельяновича-Павленка Михайла
Відомості про нормативно грошову оцінку ділянки	
Значення, гривень	Інформація відсутня
Дата оцінки ділянки	Інформація відсутня
Відомості про сертифікованого інженера - землевпорядника (ВІДПОВІДАЛЬНА ОСОБА)	
ПІБ інженера – землевпорядника	Шапурма М. В.
Номер сертифіката та дата видачі	№010487 від 17.08.2016
Місце роботи інженера-землевпорядника	КП «Київський інститут земельних відносин»
Відомості про сертифікованого інженера - землевпорядника (БЕЗПОСЕРЕДНІЙ ВИКОНАВЕЦЬ)	
ПІБ інженера – землевпорядника	Гарічкіна С. О.
Номер сертифіката та дата видачі	№000001 від 01.01.2001
Місце роботи інженера-землевпорядника	КП «Київський інститут земельних відносин»
Відомості про зареєстроване обмеження у використанні земельної ділянки	
Вид обмеження	Зона регулювання забудови
Дата державної реєстрація обмеження	Інформація відсутня
Відомості про зареєстроване обмеження у використанні земельної ділянки	

Вид обмеження	Зона регулювання забудови
Дата державної реєстрація обмеження	Інформація відсутня
Відомості про зареєстроване обмеження у використанні земельної ділянки	
Вид обмеження	Охоронна зона навколо інженерних комунікацій
Дата державної реєстрація обмеження	Інформація відсутня
Відомості про зареєстроване обмеження у використанні земельної ділянки	
Вид обмеження	Території в червоних лініях
Дата державної реєстрація обмеження	Інформація відсутня
Відомості про зареєстроване обмеження у використанні земельної ділянки	
Вид обмеження	Історичний ареал населеного місця
Дата державної реєстрація обмеження	Інформація відсутня
Відомості про зареєстроване обмеження у використанні земельної ділянки	
Вид обмеження	Пам’ятки природи
Дата державної реєстрація обмеження	Інформація відсутня

Інформація з Державного реєстру речових прав на нерухоме майно та Реєстру прав власності на нерухоме майно, Державного реєстру Іпотек, Єдиного реєстру заборон відчуження об'єктів нерухомого майна щодо об'єкта нерухомого майна

Номер інформаційної довідки:	346887362
Дата, час формування:	18.09.2023 10:39:59
Підстава формування інформаційної довідки:	пошук через веб-сайт: ЧЕРНЕНКО ДМИТРО МИКОЛАЙОВИЧ

Параметри запиту

Пошук в Державному реєстрі речових прав на нерухоме майно про:	права власності, інші речові права, іпотеки, обтяження
Кадастровий номер земельної ділянки:	8000000000:82:342:0004

ВІДОМОСТІ З ДЕРЖАВНОГО РЕЄСТРУ РЕЧОВИХ ПРАВ

За вказаними параметрами запиту у Державному реєстрі речових прав на нерухоме майно відомості відсутні

ВІДОМОСТІ З РЕЄСТРУ ПРАВ ВЛАСНОСТІ НА НЕРУХОМЕ МАЙНО

За вказаними параметрами запиту у Реєстрі прав власності на нерухоме майно відомості відсутні

ВІДОМОСТІ З ЄДИНОГО РЕЄСТРУ ЗАБОРОН ВІДЧУЖЕННЯ ОБ'ЄКТІВ НЕРУХОМОГО МАЙНА

За вказаними параметрами запиту у Єдиному державному реєстрі заборон відчуження об'єктів нерухомого майна відомості відсутні

ВІДОМОСТІ З ДЕРЖАВНОГО РЕЄСТРУ ІПОТЕК

За вказаними параметрами запиту у Державному реєстрі іпотек відомості відсутні

RRP-4HKATO7TH

Головна | 8000000000:82:342:0005

Інформація про земельну ділянку

Інформація є довідковою, забороняється використання даних зі сторінки для офіційних дій щодо земельної ділянки. Для отримання офіційної інформації зверніться до ДЗК.

8000000000:82:342:0005

Інформація про речові права

Кадастровий номер	8000000000:82:342:0005
площа	0.0878 га
власність	Не визначено
використання	Земельні ділянки загального користування, які використовуються як внутрішньоквартальні проїзди, пішохідні зони
призначення	02.12 Земельні ділянки загального користування, які використовуються як внутрішньоквартальні проїзди, пішохідні зони
категорія	Землі житлової та громадської забудови
адреса	немає даних
нормативна грошова оцінка	немає даних

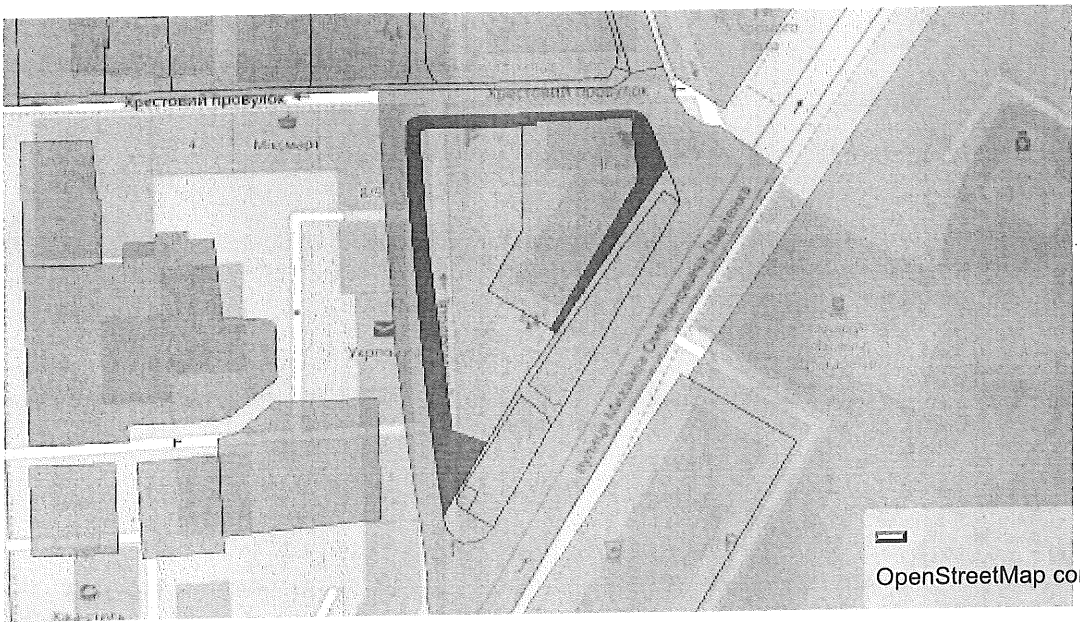

OpenStreetMap contributors | GitHub

Історія

Відображаються зміни у інформації про земельну ділянку.

1. Інформацію додано до бази даних

Значення	Після 2022-01-20
Призначення	02.12 Земельні ділянки загального користування, які використовуються як внутрішньоквартальні проїзди, пішохідні зони
Власність	Не визначено
Використання	Земельні ділянки загального користування, які використовуються як внутрішньоквартальні проїзди, пішохідні зони
Категорія	Землі житлової та громадської забудови
Нормативна грошова оцінка	
Площа	0.0878 га

Державна служба України з питань геодезії, картографії та кадастру

Інформація Державного земельного кадастру
про право власності та речові права на земельну ділянку

Замовник: Бондаренко Володимир Володимирович
Час та дата запиту: 10:31 18-09-2023

Відомості про земельну ділянку	
Кадастровий номер земельної ділянки	8000000000:82:342:0005
Цільове призначення	02.12 Земельні ділянки загального користування, які використовуються як внутрішньоквартальні проїзди, пішохідні зони
Категорія земель	Землі житлової та громадської забудови
Вид використання	Земельні ділянки загального користування, які використовуються як внутрішньоквартальні проїзди, пішохідні зони
Форма власності	Інформація відсутня
Площа земельної ділянки	0.0878
Місце розташування	м Київ, Печерський район, вулиця Царика Григорія, провулок Хрестовий
Відомості про нормативно грошову оцінку ділянки	
Значення, гривень	Інформація відсутня
Дата оцінки ділянки	Інформація відсутня
Відомості про сертифікованого інженера - землевпорядника (ВІДПОВІДАЛЬНА ОСОБА)	
ПІБ інженера – землевпорядника	Шапурма М. В.
Номер сертифіката та дата видачі	№010487 від 17.08.2016
Місце роботи інженера-землевпорядника	КП «Київський інститут земельних відносин»
Відомості про сертифікованого інженера - землевпорядника (БЕЗПОСЕРЕДНІЙ ВИКОНАВЕЦЬ)	
ПІБ інженера – землевпорядника	Гарічкіна С. О.
Номер сертифіката та дата видачі	№000001 від 01.01.2001
Місце роботи інженера-землевпорядника	КП «Київський інститут земельних відносин»

Відомості про зареєстроване обмеження у використанні земельної ділянки	
Вид обмеження	Зона регулювання забудови
Дата державної реєстрація обмеження	Інформація відсутня
Відомості про зареєстроване обмеження у використанні земельної ділянки	
Вид обмеження	Зона регулювання забудови
Дата державної реєстрація обмеження	Інформація відсутня
Відомості про зареєстроване обмеження у використанні земельної ділянки	
Вид обмеження	Охоронна зона навколо (уздовж) об'єкта електрозв'язку
Дата державної реєстрація обмеження	Інформація відсутня
Відомості про зареєстроване обмеження у використанні земельної ділянки	
Вид обмеження	Охоронна зона навколо інженерних комунікацій
Дата державної реєстрація обмеження	Інформація відсутня
Відомості про зареєстроване обмеження у використанні земельної ділянки	
Вид обмеження	Охоронна зона навколо інженерних комунікацій
Дата державної реєстрація обмеження	Інформація відсутня
Відомості про зареєстроване обмеження у використанні земельної ділянки	
Вид обмеження	Охоронна зона навколо інженерних комунікацій
Дата державної реєстрація обмеження	Інформація відсутня
Відомості про зареєстроване обмеження у використанні земельної ділянки	
Вид обмеження	Охоронна зона навколо інженерних комунікацій
Дата державної реєстрація обмеження	Інформація відсутня
Відомості про зареєстроване обмеження у використанні земельної ділянки	
Вид обмеження	Історичний ареал населеного місця
Дата державної реєстрація обмеження	Інформація відсутня

Інформація з Державного реєстру речових прав на нерухоме майно та Реєстру прав власності на нерухоме майно, Державного реєстру Іпотек, Єдиного реєстру заборон відчуження об'єктів нерухомого майна щодо об'єкта нерухомого майна

Номер інформаційної довідки:	346890589
Дата, час формування:	18.09.2023 10:50:01
Підстава формування інформаційної довідки:	пошук через веб-сайт: ЧЕРНЕНКО ДМИТРО МИКОЛАЙОВИЧ

Параметри запиту

Пошук в Державному реєстрі речових прав на нерухоме майно про:	права власності, інші речові права, іпотеки, обтяження
Кадастровий номер земельної ділянки:	8000000000:82:342:0005

ВІДОМОСТІ З ДЕРЖАВНОГО РЕЄСТРУ РЕЧОВИХ ПРАВ

За вказаними параметрами запиту у Державному реєстрі речових прав на нерухоме майно відомості відсутні

ВІДОМОСТІ З РЕЄСТРУ ПРАВ ВЛАСНОСТІ НА НЕРУХОМЕ МАЙНО

За вказаними параметрами запиту у Реєстрі прав власності на нерухоме майно відомості відсутні

ВІДОМОСТІ З ЄДИНОГО РЕЄСТРУ ЗАБОРОН ВІДЧУЖЕННЯ ОБ'ЄКТІВ НЕРУХОМОГО МАЙНА

За вказаними параметрами запиту у Єдиному державному реєстрі заборон відчуження об'єктів нерухомого майна відомості відсутні

ВІДОМОСТІ З ДЕРЖАВНОГО РЕЄСТРУ ІПОТЕК

За вказаними параметрами запиту у Державному реєстрі іпотек відомості відсутні

RRP-4HKATP6MO

Головна | 8000000000:82:342:0007

Інформація про земельну ділянку

Інформація є довідковою, забороняється використання даних зі сторінки для офіційних дій щодо земельної ділянки. Для отримання офіційної інформації зверніться до **ДЗК**.

8000000000:82:342:0007

Інформація про речові права

Кадастровий номер	8000000000:82:342:0007
площа	0.0336 га
власність	Не визначено
використання	земельні ділянки загального користування, які використовуються як зелені насадження спеціального призначення
призначення	11.07 Земельні ділянки загального користування, які використовуються як зелені насадження спеціального призначення
категорія	Землі промисловості, транспорту, зв'язку, енергетики, оборони та іншого призначення
адреса	немає даних
нормативна грошова оцінка	немає даних

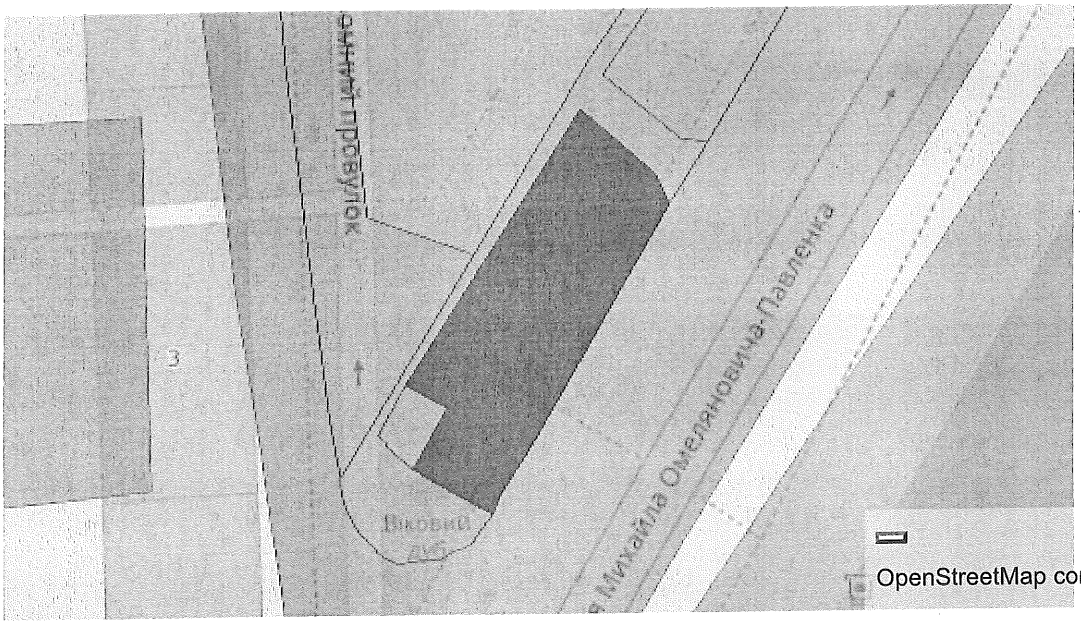

OpenStreetMap contributors | GitHub

Історія

Відображаються зміни у інформації про земельну ділянку.

1. Інформацію додано до бази даних

Значення	Після 2022-01-20
Призначення	11.07 Земельні ділянки загального користування, які використовуються як зелені насадження спеціального призначення
Власність	Не визначено
Використання	земельні ділянки загального користування, які використовуються як зелені насадження спеціального призначення
Категорія	Землі промисловості, транспорту, зв'язку, енергетики, оборони та іншого призначення
Нормативна грошова оцінка	
Площа	0.0336 га

Державна служба України з питань геодезії, картографії та кадастру

Інформація Державного земельного кадастру
про право власності та речові права на земельну ділянку

Замовник: Бондаренко Володимир Володимирович
Час та дата запиту: 10:33 18-09-2023

Відомості про земельну ділянку	
Кадастровий номер земельної ділянки	8000000000:82:342:0007
Цільове призначення	11.07 Земельні ділянки загального користування, які використовуються як зелені насадження спеціального призначення
Категорія земель	Землі промисловості, транспорту, зв'язку, енергетики, оборони та іншого призначення
Вид використання	земельні ділянки загального користування, які використовуються як зелені насадження спеціального призначення
Форма власності	Інформація відсутня
Площа земельної ділянки	0.0336
Місце розташування	м Київ, Печерський район, вулиця Омельяновича-Павленка Михайла
Відомості про нормативно грошову оцінку ділянки	
Значення, гривень	Інформація відсутня
Дата оцінки ділянки	Інформація відсутня
Відомості про сертифікованого інженера - землевпорядника (ВІДПОВІДАЛЬНА ОСОБА)	
ПІБ інженера – землевпорядника	Шапурма М. В.
Номер сертифіката та дата видачі	№010487 від 17.08.2016
Місце роботи інженера-землевпорядника	КП «Київський інститут земельних відносин»
Відомості про сертифікованого інженера - землевпорядника (БЕЗПОСЕРЕДНІЙ ВИКОНАВЕЦЬ)	
ПІБ інженера – землевпорядника	Гарічкіна С. О.
Номер сертифіката та дата видачі	№000001 від 01.01.2001

Місце роботи інженера-землевпорядника	КП «Київський інститут земельних відносин»
Відомості про зареєстроване обмеження у використанні земельної ділянки	
Вид обмеження	Зона регулювання забудови
Дата державної реєстрація обмеження	Інформація відсутня
Відомості про зареєстроване обмеження у використанні земельної ділянки	
Вид обмеження	Зона регулювання забудови
Дата державної реєстрація обмеження	Інформація відсутня
Відомості про зареєстроване обмеження у використанні земельної ділянки	
Вид обмеження	Охоронна зона навколо інженерних комунікацій
Дата державної реєстрація обмеження	Інформація відсутня
Відомості про зареєстроване обмеження у використанні земельної ділянки	
Вид обмеження	Охоронна зона навколо інженерних комунікацій
Дата державної реєстрація обмеження	Інформація відсутня
Відомості про зареєстроване обмеження у використанні земельної ділянки	
Вид обмеження	Охоронна зона навколо інженерних комунікацій
Дата державної реєстрація обмеження	Інформація відсутня
Відомості про зареєстроване обмеження у використанні земельної ділянки	
Вид обмеження	Території в червоних лініях
Дата державної реєстрація обмеження	Інформація відсутня
Відомості про зареєстроване обмеження у використанні земельної ділянки	
Вид обмеження	Історичний ареал населеного місця
Дата державної реєстрація обмеження	Інформація відсутня

Інформація з Державного реєстру речових прав на нерухоме майно та Реєстру прав власності на нерухоме майно, Державного реєстру Іпотек, Єдиного реєстру заборон відчуження об'єктів нерухомого майна щодо об'єкта нерухомого майна

Номер інформаційної довідки:	346888797
Дата, час формування:	18.09.2023 10:44:26
Підстава формування інформаційної довідки:	пошук через веб-сайт: ЧЕРНЕНКО ДМИТРО МИКОЛАЙОВИЧ

Параметри запиту

Пошук в Державному реєстрі речових прав на нерухоме майно про:	права власності, інші речові права, іпотеки, обтяження
Кадастровий номер земельної ділянки:	8000000000:82:342:0007

ВІДОМОСТІ З ДЕРЖАВНОГО РЕЄСТРУ РЕЧОВИХ ПРАВ

За вказаними параметрами запиту у Державному реєстрі речових прав на нерухоме майно відомості відсутні

ВІДОМОСТІ З РЕЄСТРУ ПРАВ ВЛАСНОСТІ НА НЕРУХОМЕ МАЙНО

За вказаними параметрами запиту у Реєстрі прав власності на нерухоме майно відомості відсутні

ВІДОМОСТІ З ЄДИНОГО РЕЄСТРУ ЗАБОРОН ВІДЧУЖЕННЯ ОБ'ЄКТІВ НЕРУХОМОГО МАЙНА

За вказаними параметрами запиту у Єдиному державному реєстрі заборон відчуження об'єктів нерухомого майна відомості відсутні

ВІДОМОСТІ З ДЕРЖАВНОГО РЕЄСТРУ ІПОТЕК

За вказаними параметрами запиту у Державному реєстрі іпотек відомості відсутні

RRP-4HKATO7VM

Головна | 8000000000:82:342:0008

Інформація про земельну ділянку

Інформація є довідковою, забороняється використання даних зі сторінки для офіційних дій щодо земельної ділянки. Для отримання офіційної інформації зверніться до **ДЗК**.

8000000000:82:342:0008

Інформація про речові права

Кадастровий номер	8000000000:82:342:0008
площа	1742.63 кв.м
власність	Приватна власність
використання	для будівництва, експлуатації та обслуговування офісно-житлової прибудови до будинку
призначення	Житлової забудови і комерційної забудови
категорія	Не визначено
адреса	м. Київ, р-н Печерський, вул. Миколи Гайцана, 12/14
нормативна грошова оцінка	34436866.95 грн від 2019-04-19

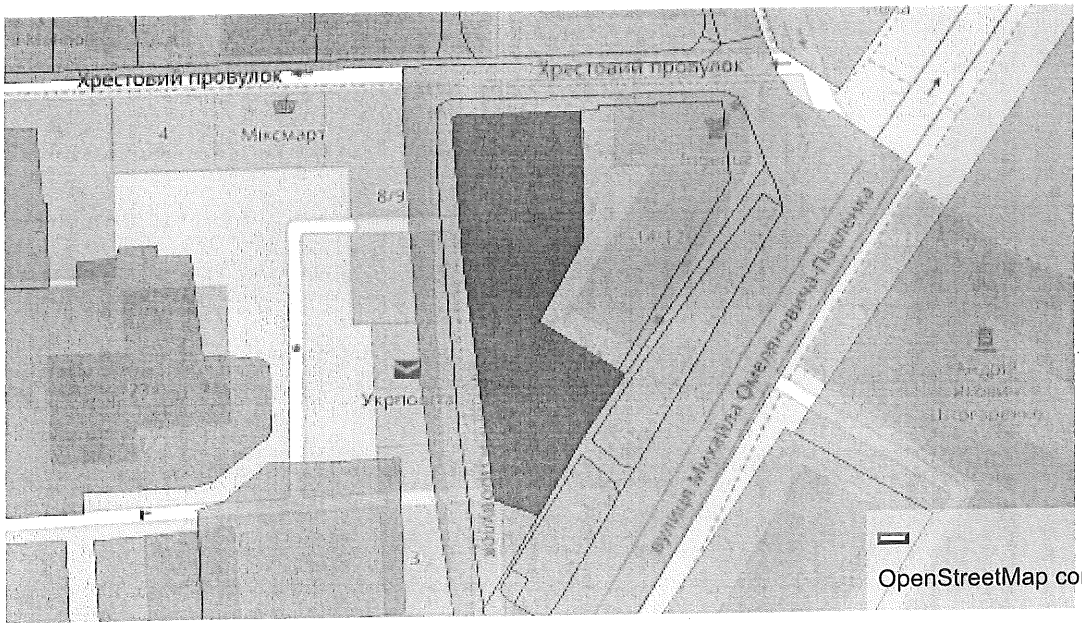

Історія

Відображаються зміни у інформації про земельну ділянку.

1. Зміна інформації

Значення	До 2023-02-27	Після 2023-02-27
Нормативна грошова оцінка	дані відсутні	34436866.95

2. Інформацію додано до бази даних

Значення	Після 2022-01-22
Призначення	Житлової забудови і комерційної забудови
Власність	Приватна власність
Використання	для будівництва, експлуатації та обслуговування офісно-житлової прибудови до будинку
Категорія	Не визначено
Нормативна грошова оцінка	
Площа	1742.63 кв.м

Державна служба України з питань геодезії, картографії та кадастру

Інформація Державного земельного кадастру
про право власності та речові права на земельну ділянку

Замовник: Бондаренко Володимир Володимирович
Час та дата запиту: 10:33 18-09-2023

Відомості про земельну ділянку	
Кадастровий номер земельної ділянки	8000000000:82:342:0008
Цільове призначення	Житлової забудови і комерційної забудови
Категорія земель	Інформація відсутня
Вид використання	для будівництва, експлуатації та обслуговування офісно-житлової прибудови до будинку
Форма власності	Інформація відсутня
Площа земельної ділянки	1742.63
Місце розташування	м. Київ, р-н Печерський, вул. Миколи Гайцана, 12/14
Відомості про нормативно грошову оцінку ділянки	
Значення, гривень	34436866.95
Дата оцінки ділянки	29.07.2021
Відомості про сертифікованого інженера - землевпорядника (ВІДПОВІДАЛЬНА ОСОБА)	
ПІБ інженера – землевпорядника	Інформація відсутня
Номер сертифіката та дата видачі	Інформація відсутня
Місце роботи інженера-землевпорядника	Інформація відсутня
Відомості про сертифікованого інженера - землевпорядника (БЕЗПОСЕРЕДНІЙ ВИКОНАВЕЦЬ)	
ПІБ інженера – землевпорядника	
Номер сертифіката та дата видачі	Інформація відсутня
Місце роботи інженера-землевпорядника	Інформація відсутня
Відомості про суб'єктів права власності на земельну ділянку * інформація про власника (землекористувачів) є довідковою, актуальна інформація міститься у Державному реєстрі речових прав на нерухоме майно	
Найменування юридичної особи	КИЇВСЬКА МІСЬКА РАДА
Код ЄДРПОУ юридичної особи	22883141

Дата державної реєстрації права (в державному реєстрі прав)	21.04.2023
Номер запису про право (в державному реєстрі прав)	50077414
Орган, що здійснив державну реєстрацію права (в державному реєстрі прав)	Департамент земельних ресурсів виконавчого органу Київської міської ради (Київської міської державної адміністрації)

Інформація з Державного реєстру речових прав на нерухоме майно та Реєстру прав власності на нерухоме майно, Державного реєстру Іпотек, Єдиного реєстру заборон відчуження об'єктів нерухомого майна щодо об'єкта нерухомого майна

Номер інформаційної довідки:	346891339
Дата, час формування:	18.09.2023 10:52:08
Підстава формування інформаційної довідки:	пошук через веб-сайт: ЧЕРНЕНКО ДМИТРО МИКОЛАЙОВИЧ

Параметри запиту

Пошук в Державному реєстрі речових прав на нерухоме майно про:	права власності, інші речові права, іпотеки, обтяження
Кадастровий номер земельної ділянки:	8000000000:82:342:0008

ВІДОМОСТІ З ДЕРЖАВНОГО РЕЄСТРУ РЕЧОВИХ ПРАВ

Актуальна інформація про об'єкт речових прав

Реєстраційний номер об'єкта нерухомого майна:	72188480000
Тип об'єкта:	земельна ділянка
Кадастровий номер:	8000000000:82:342:0008
Опис об'єкта:	Площа (га): 0.1743
Цільове призначення:	для будівництва, експлуатації та обслуговування офісно-житлової прибудови до будинку
Адреса:	м.Київ, вулиця Гайцана Миколи, земельна ділянка 12/14

Актуальна інформація про речове право

Номер відомостей про речове право: 50077414

Тип речового права:	право власності
Дата, час державної реєстрації:	21.04.2023 15:08:33
Державний реєстратор:	Урдюк Оксана Юріївна, Департамент земельних ресурсів виконавчого органу Київської міської ради (Київської міської державної адміністрації), м.Київ
Підстава внесення запису:	Рішення про державну реєстрацію прав та їх обтяжень, індексний номер: 67373294 від 27.04.2023 14:48:49, Урдюк Оксана Юріївна, Департамент земельних ресурсів виконавчого органу Київської міської ради (Київської міської державної адміністрації), м.Київ
Документи, подані для державної реєстрації:	закон, "Про внесення змін до деяких законодавчих актів України щодо розмежування земель державної та комунальної власності", серія та номер: 5245-VI, виданий 06.09.2012, видавник: Верховна Рада України; постанова суду, серія та номер: 910/3795/21, виданий 02.02.2023, видавник: Північний апеляційний господарський суд
Розмір частки:	1/1
Власники:	КИЇВСЬКА МІСЬКА РАДА, код ЄДРПОУ: 22883141

RRP-4HKATP3PU

Відомості про реєстрацію іншого речового права відсутні

Відомості про державну реєстрацію іпотеки відсутні

Відомості про державну реєстрацію обтяжень відсутні

ВІДОМОСТІ
З РЕЄСТРУ ПРАВ ВЛАСНОСТІ НА НЕРУХОМЕ МАЙНО

За вказаними параметрами запиту у Реєстрі прав власності на нерухоме майно відомості відсутні

ВІДОМОСТІ
З ЄДИНОГО РЕЄСТРУ ЗАБОРОН ВІДЧУЖЕННЯ ОБ'ЄКТІВ НЕРУХОМОГО МАЙНА

За вказаними параметрами запиту у Єдиному державному реєстрі заборон відчуження об'єктів нерухомого майна відомості відсутні

ВІДОМОСТІ
З ДЕРЖАВНОГО РЕЄСТРУ ІПОТЕК

За вказаними параметрами запиту у Державному реєстрі іпотек відомості відсутні

Головна | 8000000000:82:342:0009

Інформація про земельну ділянку

Інформація є довідковою, забороняється використання даних зі сторінки для офіційних дій щодо земельної ділянки. Для отримання офіційної інформації зверніться до **ДЗК**.

8000000000:82:342:0009

Інформація про речові права

Кадастровий номер	8000000000:82:342:0009
площа	0.0299 га
власність	Не визначено
використання	Земельні ділянки загального користування, які використовуються як вулиці, майдани, проїзди, дороги, набережні
призначення	12.13 Земельні ділянки загального користування, які використовуються як вулиці, майдани, проїзди, дороги, набережні
категорія	Землі промисловості, транспорту, зв'язку, енергетики, оборони та іншого призначення
адреса	немає даних
нормативна грошова оцінка	немає даних

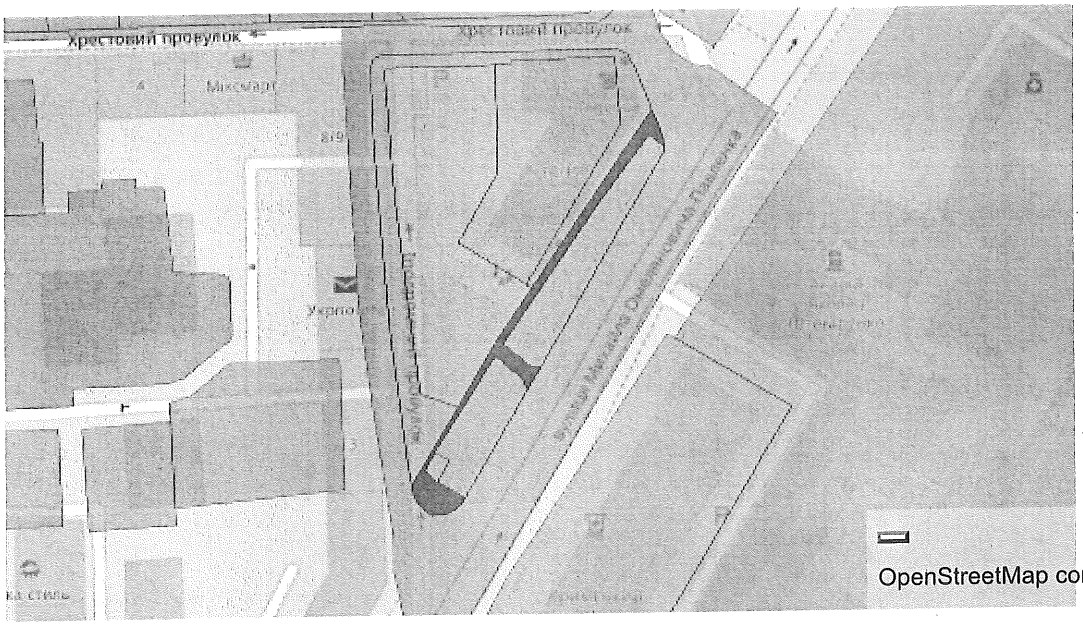

Історія

Відображаються зміни у інформації про земельну ділянку.

1. Інформацію додано до бази даних

Значення	Після 2022-01-20
Призначення	12.13 Земельні ділянки загального користування, які використовуються як вулиці, майдани, проїзди, дороги, набережні
Власність	Не визначено
Використання	Земельні ділянки загального користування, які використовуються як вулиці, майдани, проїзди, дороги, набережні
Категорія	Землі промисловості, транспорту, зв'язку, енергетики, оборони та іншого призначення
Нормативна грошова оцінка	
Площа	0.0299 га

Державна служба України з питань геодезії, картографії та кадастру

Інформація Державного земельного кадастру
про право власності та речові права на земельну ділянку

Замовник: Бондаренко Володимир Володимирович
Час та дата запиту: 10:32 18-09-2023

Відомості про земельну ділянку	
Кадастровий номер земельної ділянки	8000000000:82:342:0009
Цільове призначення	12.13 Земельні ділянки загального користування, які використовуються як вулиці, майдани, проїзди, дороги, набережні
Категорія земель	Землі промисловості, транспорту, зв'язку, енергетики, оборони та іншого призначення
Вид використання	Земельні ділянки загального користування, які використовуються як вулиці, майдани, проїзди, дороги, набережні
Форма власності	Інформація відсутня
Площа земельної ділянки	0.0299
Місце розташування	м Київ, Печерський район, вулиця Омельяновича-Павленка Михайла
Відомості про нормативно грошову оцінку ділянки	
Значення, гривень	Інформація відсутня
Дата оцінки ділянки	Інформація відсутня
Відомості про сертифікованого інженера - землевпорядника (ВІДПОВІДАЛЬНА ОСОБА)	
ПІБ інженера – землевпорядника	Шапурма М. В.
Номер сертифіката та дата видачі	№010487 від 17.08.2016
Місце роботи інженера-землевпорядника	КП «Київський інститут земельних відносин»
Відомості про сертифікованого інженера - землевпорядника (БЕЗПОСЕРЕДНІЙ ВИКОНАВЕЦЬ)	
ПІБ інженера – землевпорядника	Гарічкіна С. О.
Номер сертифіката та дата видачі	№000001 від 01.01.2001

Місце роботи інженера-землевпорядника	КП «Київський інститут земельних відносин»
Відомості про зареєстроване обмеження у використанні земельної ділянки	
Вид обмеження	Зона регулювання забудови
Дата державної реєстрація обмеження	Інформація відсутня
Відомості про зареєстроване обмеження у використанні земельної ділянки	
Вид обмеження	Зона регулювання забудови
Дата державної реєстрація обмеження	Інформація відсутня
Відомості про зареєстроване обмеження у використанні земельної ділянки	
Вид обмеження	Охоронна зона навколо (уздовж) об'єкта електрозв'язку
Дата державної реєстрація обмеження	Інформація відсутня
Відомості про зареєстроване обмеження у використанні земельної ділянки	
Вид обмеження	Охоронна зона навколо інженерних комунікацій
Дата державної реєстрація обмеження	Інформація відсутня
Відомості про зареєстроване обмеження у використанні земельної ділянки	
Вид обмеження	Охоронна зона навколо інженерних комунікацій
Дата державної реєстрація обмеження	Інформація відсутня
Відомості про зареєстроване обмеження у використанні земельної ділянки	
Вид обмеження	Охоронна зона навколо інженерних комунікацій
Дата державної реєстрація обмеження	Інформація відсутня
Відомості про зареєстроване обмеження у використанні земельної ділянки	
Вид обмеження	Охоронна зона навколо інженерних комунікацій
Дата державної реєстрація обмеження	Інформація відсутня
Відомості про зареєстроване обмеження у використанні земельної ділянки	
Вид обмеження	Охоронна зона навколо інженерних комунікацій
Дата державної реєстрація обмеження	Інформація відсутня
Відомості про зареєстроване обмеження у використанні земельної ділянки	
Вид обмеження	Охоронна зона навколо інженерних комунікацій
Дата державної реєстрація обмеження	Інформація відсутня
Відомості про зареєстроване обмеження у використанні земельної ділянки	
Вид обмеження	Охоронна зона навколо інженерних комунікацій
Дата державної реєстрація обмеження	Інформація відсутня
Відомості про зареєстроване обмеження у використанні земельної ділянки	

Вид обмеження	Території в червоних лініях
Дата державної реєстрація обмеження	Інформація відсутня
Відомості про зареєстроване обмеження у використанні земельної ділянки	
Вид обмеження	Історичний ареал населеного місця
Дата державної реєстрація обмеження	Інформація відсутня

Інформація з Державного реєстру речових прав на нерухоме майно та Реєстру прав власності на нерухоме майно, Державного реєстру Іпотек, Єдиного реєстру заборон відчуження об'єктів нерухомого майна щодо об'єкта нерухомого майна

Номер інформаційної довідки:	346922980
Дата, час формування:	18.09.2023 12:27:43
Підстава формування інформаційної довідки:	пошук через веб-сайт: Бондаренко Володимир Володимирович

Параметри запиту

Пошук в Державному реєстрі речових прав на нерухоме майно про:	права власності, інші речові права, іпотеки, обтяження
Кадастровий номер земельної ділянки:	8000000000:82:342:0009

ВІДОМОСТІ З ДЕРЖАВНОГО РЕЄСТРУ РЕЧОВИХ ПРАВ

За вказаними параметрами запиту у Державному реєстрі речових прав на нерухоме майно відомості відсутні

ВІДОМОСТІ З РЕЄСТРУ ПРАВ ВЛАСНОСТІ НА НЕРУХОМЕ МАЙНО

За вказаними параметрами запиту у Реєстрі прав власності на нерухоме майно відомості відсутні

ВІДОМОСТІ З ЄДИНОГО РЕЄСТРУ ЗАБОРОН ВІДЧУЖЕННЯ ОБ'ЄКТІВ НЕРУХОМОГО МАЙНА

За вказаними параметрами запиту у Єдиному державному реєстрі заборон відчуження об'єктів нерухомого майна відомості відсутні

ВІДОМОСТІ З ДЕРЖАВНОГО РЕЄСТРУ ІПОТЕК

За вказаними параметрами запиту у Державному реєстрі іпотек відомості відсутні

RRP-4HKAU51VK

УХВАЛА

05 вересня 2023 року

м. Київ

справа № 910/3795/21

Верховний Суд у складі колегії суддів Касаційного господарського суду:

Багай Н. О. – головуючого, Дроботової Т. Б., Чумака Ю. Я.,

секретар судового засідання – Письменна О. М.,

за участю представників сторін:

позивача – Перепелиціна К. М. (самопредставництво),

відповідача – Рубана І. В. (адвоката),

третіх осіб – Головніни О. Г. (самопредставництво), Тернового Р. Б. (адвоката),

прокуратури – Голуба Є. В. (прокурора),

розглянувши у відкритому судовому засіданні касаційну скаргу Товариства з обмеженою відповідальністю "ДНІПРЕКС-УКРАЇНА"

на постанову Північного апеляційного господарського суду від 02.02.2023 (колегія суддів: Станік С. Р. – головуючий, Шаптала Є. Ю., Тищенко О. В.) у справі

за позовом першого заступника керівника Київської міської прокуратури в інтересах держави в особі Київської міської ради

до Товариства з обмеженою відповідальністю "ДНІПРЕКС-УКРАЇНА",

за участю третіх осіб, які не заявляють самостійних вимог щодо предмета спору, на стороні відповідача: 1) Товариства власників квартир будинку 14/12 по вул. Суворова м. Києва "ЛІТА", 2) Товариства з обмеженою відповідальністю "БОРЕКС ІНВЕСТ",

про витребування земельної ділянки,

ВСТАНОВИВ:

1. Короткий зміст позовних вимог

1.1. Перший заступник керівника Київської міської прокуратури (далі – прокурор) звернувся до Господарського суду міста Києва з позовом в інтересах держави в особі Київської міської ради до Товариства з обмеженою відповідальністю "ДНІПРЕКС-УКРАЇНА" (далі – ТОВ "ДНІПРЕКС-УКРАЇНА") про витребування земельної ділянки.

1.2. Позовні вимоги прокурора обґрунтовані вибуттям земельної ділянки площею 0,1743 га на вул. Миколи Гайцана, 12/14 у Печерському районі м. Києва, кадастровий номер 8000000000:82:342:0008 (далі – спірна земельна ділянка) з володіння територіальної громади міста Києва поза її волею.

2. Короткий зміст судових рішень

2.1. Рішенням Господарського суду міста Києва від 14.06.2022 у справі № 910/3795/21 (суддя Грєхова О. А.) у задоволенні позову прокурора відмовлено повністю.

2.2. Суд першої інстанції, обґрунтовуючи судове рішення, зазначив, що спірна земельна ділянка вибула з володіння власника (Київської міської ради) не з його волі, тому у Київської міської ради відповідно до статті 388 Цивільного кодексу України виникли правові підстави для витребування у відповідача земельної ділянки площею 0,1743 га (кадастровий номер 8000000000:82:342:0008), розташованої за адресою: м. Київ, вул. Миколи Гайцана, 12/14.

Суд першої інстанції, відмовляючи у задоволенні позовних вимог, виходив із того, що позовні вимоги про витребування у відповідача на користь територіальної громади міста Києва в особі Київської міської ради спірної земельної ділянки заявлені із пропуском строків позовної давності, прокурор не довів суду, що він не міг дізнатися про порушення права власності територіальної громади міста Києва на спірну земельну ділянку в межах строку позовної давності, встановленого статтею 257 Цивільного кодексу України, з огляду на звернення з позовом у справі № 910/17873/15 ще у 2015 році. Суд першої інстанції зазначив, що з позовом до відповідача прокурор звернувся лише у 2021 році, тобто із пропуском строку позовної давності.

2.3. Постановою Північного апеляційного господарського суду від 02.02.2023 рішення Господарського суду міста Києва від 14.06.2022 у справі № 910/3795/21 скасоване. Ухвалено нове рішення.

Позов першого заступника керівника Київської міської прокуратури в інтересах держави в особі Київської міської ради до ТОВ "ДНІПРЕКС-УКРАЇНА" задоволено.

Витребувано у ТОВ "ДНІПРЕКС-УКРАЇНА" на користь територіальної громади міста Києва в особі Київської міської ради спірну земельну ділянку. Здійснено розподіл судових витрат.

2.4. Суд апеляційної інстанції дійшов висновку, що спірна земельна ділянка вибула з володіння власника (Київської міської ради) не з його волі, тому у Київської міської ради відповідно до статті 388 Цивільного кодексу України виникли правові підстави для витребування у відповідача цієї земельної ділянки. Тому суд апеляційної інстанції зазначив, що позовні вимоги прокурора, заявлені в інтересах держави в особі Київської міської ради, є законними, обґрунтованими та підлягають задоволенню у повному обсязі.

Суд апеляційної інстанції не погодився з висновками суду першої інстанції про відмову у задоволенні позовних вимог прокурора у зв'язку зі спливом позовної давності, про застосування якої заявлено відповідачем. При цьому суд апеляційної інстанції, посилаючись на положення статей 256, 257, 261 Цивільного кодексу України, зазначив, що строк позовної давності обчислюється саме для особи, права якої порушено.

Суд апеляційної інстанції констатував, що позивачем у справі є Київська міська рада, яка на підставі статей 9, 122 Земельного кодексу України наділена державою повноваженнями щодо розпорядження землями комунальної власності на території міста Києва; спори з приводу законності продажу спірної земельної ділянки тривали ще з 2011 року. При цьому, як зауважив суд апеляційної інстанції, у справах № 2а-2235/11, № 910/15932/14, № 910/17873/15 Київська міська рада як відповідач заперечувала проти позовів, стверджуючи про правомірність передачі у власність Відкритому акціонерному товариству "Укртурінвест" (далі – ВАТ "Укртурінвест") спірної земельної ділянки, а відтак – і про законність рішень та договору купівлі-продажу; і до 25.06.2019 (дата набрання законної сили рішення Господарського суду міста Києва від 21.10.2015 у справі № 910/15932/14) Київська міська рада не зверталася з віндикаційним позовом, оскільки договір купівлі-продажу земельної ділянки, укладений з ВАТ "Укртурінвест" був чинний. За наведених обставин суд апеляційної інстанції зазначив, що вимогу про витребування земельної ділянки можливо заявити лише в

інтересах територіальної громади, представницьким органом якої є Київська міська рада, тому у прокурора була відсутня процесуальна можливість заявити позовну вимогу про витребування спірної земельної ділянки у справі № 910/17873/15, оскільки у вказаному судовому провадженні Київська міська рада була відповідачем.

Таким чином, суд апеляційної інстанції зазначив, що початком перебігу строку позовної давності на звернення до суду з цим позовом (про витребування спірної земельної ділянки) для Київської міської ради є 25.06.2019, а саме з моменту набрання законної сили рішенням Господарського суду міста Києва від 21.10.2015 у справі № 910/15932/14, яким визнано незаконним договір купівлі-продажу спірної земельної ділянки між Київською міською радою та ВАТ "Укртурінвест", і встановлено факт вибуття спірної земельної ділянки поза волею її власника – територіальної громади міста. Суд апеляційної інстанції також зауважив, що суд першої інстанції не врахував того, що на момент набрання чинності постановою Шевченківського районного суду міста Києва від 19.12.2011 у справі № 2-а-2235/11 (11.12.2012) залишався чинним договір купівлі-продажу земельної ділянки від 02.04.2007 та державний акт від 30.10.2008, і Київська міська рада стверджувала про їх законність, що унеможливлювало звернення з позовом про витребування спірної земельної ділянки на користь територіальної громади.

Крім того, суд апеляційної інстанції встановив, що 09.11.2021 прокурором подано клопотання про визнання поважними причин пропуску строку позовної давності для звернення до суду з позовом про витребування у ТОВ "ДНІПРЕКС-УКРАЇНА" на користь територіальної громади міста Києва спірної земельної ділянки. У вказаному клопотанні та позовній заяві, як зазначив суд апеляційної інстанції, прокурор обґрунтував поважність причин пропуску строку позовної давності з урахуванням обставин цієї справи, за яких своєчасне пред`явлення позову про витребування спірної земельної ділянки було неможливим. Суд апеляційної інстанції встановив, що Київська міська рада була обізнаною з 11.12.2012 (тобто з дати набрання чинності постанови Шевченківського районного суду міста Києва від 19.12.2011 у справі № 2-а-2235/11), що рішення про продаж спірної земельної ділянки визнано в судовому порядку незаконним, проте з позовом про визнання недійсним договору купівлі-продажу не зверталася. Навпаки, як зауважив суд апеляційної інстанції, у справі № 910/15932/14 за позовом Товариства власників квартир будинку 14/12 по вул. Суворова м. Києва "ЛІТА" (далі – ТВК "ЛІТА") про визнання недійсним договору купівлі-продажу спірної земельної ділянки Київська міська рада заперечувала проти задоволення позовних вимог мешканців міста Києва та стверджувала про законність продажу.

За наведених обставин суд апеляційної інстанції зазначив, що суд першої інстанції безпідставно залишив поза увагою обставини, які свідчать про недобросовісну поведінку Київської міської ради, що діяла всупереч інтересам територіальної громади. За висновком суду апеляційної інстанції, вказані обставини підтверджують неможливість витребування спірної земельної ділянки, оскільки єдиним органом, який міг та повинен був звернутись до суду про витребування земельної ділянки на користь територіальної громади, є Київська міська рада, яка протягом 2012-2019 років була відповідачем у судових спорах. Тому суд апеляційної інстанції, керуючись положеннями частини 5 статті 267 Цивільного кодексу України, зазначив, що обставини щодо поважності причин пропуску строку позовної давності стосовно вимог прокурора визнаються судом апеляційної інстанції обґрунтованими та такими, що були доведені прокурором належними та допустимими доказами в розумінні статей 76-79 Господарського процесуального кодексу України.

Суд апеляційної інстанції також наголосив, що у цій справі "суспільним", "публічним" інтересом звернення прокурора до суду є задоволення суспільної потреби у відновленні законності при вирішенні суспільно важливого та соціально значущого питання – набуття особою у власність земель комунальної власності всупереч встановленому законом порядку, а також захист суспільних інтересів загалом, права власності на землю Українського народу, землі – національного багатства України як джерела задоволення потреб суспільства в земельних ресурсах. "Суспільний", "публічний" інтерес полягає у відновленні правового порядку в частині визначення меж компетенції органів державної влади та місцевого самоврядування, відновленні становища, яке існувало до порушення права власності Українського народу на землю, захист такого права обраним прокурором шляхом.

При цьому суд апеляційної інстанції зазначив, що відповідач не позбавлений права вимагати у встановленому законом порядку відповідної компенсації, що узгоджується і з існуючою практикою Європейського суду з прав людини, яка визначає, що одним із елементів дотримання принципу "пропорційності" при втручанні у право особи на мирне володіння майном є надання їй справедливої та обґрунтованої компенсації, і право на таку компенсацію жодним чином не обмежується прийняттям судових рішень.

3. Короткий зміст касаційної скарги та заперечень на неї

3.1. ТОВ "ДНІПРЕКС-УКРАЇНА" звернулося до Верховного Суду з касаційною скаргою, в якій просить скасувати постанову Північного апеляційного господарського суду від 02.02.2023 у справі № 910/3795/21 та залишити в силі рішення Господарського суду міста Києва від 14.06.2022 у справі № 910/3795/21.

3.2. ТОВ "ДНІПРЕКС-УКРАЇНА", звертаючись із касаційною скаргою, посилається на підстави касаційного оскарження, передбачені пунктом 1 частини 2 статті 287 Господарського процесуального кодексу України. Скаржник зазначає, що оскаржувана постанова ухвалена з неправильним застосуванням (порушенням) норм матеріального права та порушенням норм процесуального права, а саме:

- частини 1 статті 261 Цивільного кодексу України щодо початку перебігу позовної давності без урахування висновків щодо її застосування у подібних правовідносинах, викладених у постановах Верховного Суду від 01.04.2020 у справі № 522/4690/17, від 11.03.2021 у справі № 522/4690/17, від 23.02.2022 у справі № 752/8859/18, від 26.11.2019 у справі № 914/3224/16, від 22.01.2020 у справі № 916/521/18, від 08.02.2022 у справі № 903/225/19, від 30.06.2020 у справі № 19/028-10/13, від 19.10.2021 у справі № 372/2612/19, від 26.06.2019 у справі № 587/430/16-ц;

- статей 268, 387, 388 Цивільного кодексу України щодо поширення позовної давності на вимоги про витребування земельної ділянки з чужого незаконного володіння без урахування висновку щодо їх застосування у подібних правовідносинах, викладеного у постанові Великої Палати Верховного Суду від 17.10.2018 у справі № 362/44/17;

- частини 5 статті 267 Цивільного кодексу України щодо поважності причин пропуску строку позовної давності без урахування висновків щодо її застосування у подібних правовідносинах, викладених у постановах Верховного Суду від 16.12.2020 у справі № 645/1545/17, від 18.08.2021 у справі № 352/467/18, від 26.11.2019 у справі № 914/3224/16.

3.3. У відзиві на касаційну скаргу прокурор зазначає про необґрунтованість та безпідставність доводів касаційної скарги ТОВ "ДНІПРЕКС-УКРАЇНА" та просить касаційну скаргу залишити без задоволення, а постанову Північного апеляційного господарського суду від 02.02.2023 у справі № 910/3795/21 – в силі.

Прокурор вважає, що правовідносини у справах № 522/4690/17, № 752/8859/18, № 914/3224/16, № 916/521/18, № 903/225/19, № 19/028-10/13, № 372/2612/19, № 587/430/16-ц, на які посилається скаржник, не є подібними із правовідносинами, які виникли у справі № 910/3795/21, що розглядається. Прокурор також зауважує, що постанови Верховного Суду від 16.12.2020 у справі № 645/1545/17, від 18.08.2021 у справі № 352/467/18, від 26.11.2019 у справі № 914/3224/16 не містять висновків щодо застосування частини 5 статті 267 Цивільного кодексу України, про які стверджує скаржник.

3.4. ТВК "ЛІТА" направило до Верховного Суду пояснення від 22.08.2023, в яких просить касаційну скаргу ТОВ "ДНІПРЕКС-УКРАЇНА" залишити без задоволення, а постанову Північного апеляційного господарського суду від 02.02.2023 у справі № 910/3795/21 – в силі.

3.5. ТВК "ЛІТА" подало до Верховного Суду 05.09.2023 відзив на касаційну скаргу ТОВ "ДНІПРЕКС-УКРАЇНА" та клопотання про відновлення пропущеного строку, встановленого для подання відзиву на касаційну скаргу, в якому просить відновити пропущений строк для подання відзиву. ТВК "ЛІТА" зазначає, що не отримало від ТОВ "ДНІПРЕКС-УКРАЇНА" касаційну скаргу, а отримало її в Київській міській прокуратурі 30.08.2023.

Верховний Суд, розглянувши зазначене клопотання, дійшов висновку про відсутність правових підстав для його задоволення, оскільки ТВК "ЛІТА" не подано жодних доказів на підтвердження поважності причин пропуску строку на подання відзиву на касаційну скаргу. Натомість матеріали касаційної скарги ТОВ "ДНІПРЕКС-УКРАЇНА" містять докази направлення 23.05.2023 копії касаційної скарги ТВК "ЛІТА" (зокрема, накладну від 23.05.2023 № 0101140551610, опис вкладення у лист, фіскальний чек від 23.05.2023). За таких обставин Верховний Суд дійшов висновку про залишення відзиву ТВК "ЛІТА" без розгляду на підставі частини 2 статті 118 Господарського процесуального кодексу України.

4. Обставини справи, встановлені судами

4.1. Господарські суди попередніх інстанцій установили, що 03.04.2001 Київською міською радою прийнято рішення № 254/1231 "Про погодження місць розташування об`єктів", яким погоджено ВАТ "Укртурінвест" місце розташування офісно-житлових прибудов до будинку № 12/14 на вул. Гайцана у Печерському районі на землях міської забудови орієнтовною площею 0,16 га.

4.2. Рішенням Київської міської ради від 14.07.2005 № 778/3353 "Про передачу відкритому акціонерному товариству "Укртурінвест" земельної ділянки для будівництва, експлуатації та обслуговування офісно-житлової прибудови до будинку по вул. М. Гайцана, 12/14 у Печерському районі м. Києва" передано в оренду земельну ділянку площею 0,17 га.

4.3. 13.02.2006 між Київською міською радою (орендодавець) та ВАТ "Укртурінвест" (орендар) укладено договір оренди земельної ділянки, за умовами якого орендодавець на підставі рішення Київської міської ради від 14.07.2005 № 778/3353 "Про передачу відкритому акціонерному товариству "Укртурінвест" земельної ділянки для будівництва, експлуатації та обслуговування офісно-житлової прибудови до будинку на вул. Миколи Гайцана, 12/14 у Печерському районі м. Києва" за актом приймання-передачі передає, а орендар приймає в оренду (строкове платне користування) земельну ділянку, визначену цим договором.

4.4. 15.02.2006 за актом приймання-передачі земельної ділянки орендодавець передав, а орендар прийняв в оренду земельну ділянку на вул. Миколи Гайцана, 12/14 в Печерському районі м. Києва, площею 0,1743 га, з цільовим призначенням – для будівництва, експлуатації та обслуговування офісно-житлової прибудови до будинку, кадастровий номер: 8000000000:82:342:0008. Місце розташування земельної ділянки, що передається в оренду, зазначене на плані земельної ділянки, що є невід`ємною частиною до договору оренди земельної ділянки.

4.5. Рішенням Київської міської ради від 08.02.2007 № 125/786 "Про продаж земельної ділянки відкритому акціонерному товариству "Укртурінвест" для будівництва, експлуатації та обслуговування офісно-житлової прибудови до будинку по вул. М. Гайцана, 12/14 у Печерському районі м. Києва" затверджено умови продажу земельної ділянки площею 0,1743 за 3 312 707,00 грн для будівництва, експлуатації та обслуговування офісно-житлової прибудови до будинку на вул. Миколи Гайцана, 12/14 у Печерському районі м. Києва та вирішено після сплати повної вартості земельної ділянки оформити та видати ВАТ "Укртурінвест" в установленому законом порядку державний акт на право власності на земельну ділянку.

4.6. 02.04.2007 між Київською міською радою (продавець) та ВАТ "Укртурінвест" (покупець) укладено договір купівлі-продажу земельної ділянки, посвідчений приватним нотаріусом Київського міського нотаріального округу Кравченко Н. П. за № 224, за умовами якого продавець на підставі рішення Київської міської ради від 08.02.2007 № 125/786 продав, а покупець купив земельну ділянку, місце розташування якої на вул. Миколи Гайцана, 12/14 у Печерському районі м. Києва, площею 1743 $м^2$ у межах, які перенесені у натуру (на місцевість) і зазначені у технічній документації земельної ділянки.

На підставі зазначеного договору купівлі-продажу ВАТ "Укртурінвест" видано державний акт на право власності на земельну ділянку на вул. Миколи Гайцана, 12/14 (серія КВ № 1375421, державна реєстрація за № 02-8-00194 від 30.10.2008).

4.7. Постановою Шевченківського районного суду міста Києва від 19.12.2011, залишеною без змін ухвалою Київського апеляційного адміністративного суду від 11.12.2012 та ухвалою Вищого адміністративного суду України від 12.11.2013 у справі № 2-а-2235/11, задоволено позов Бойко Л. О., Головніної О. Г., Крикун Т. С. до Київської міської ради, за участю третьої особи без самостійних вимог на предмет спору на стороні відповідача – ВАТ "Укртурінвест", визнано протиправними та скасовано пункт 4 рішення Київської міської ради від 03.04.2001 № 254/1231 "Про погодження місця розташування об`єктів", а також рішення від 14.07.2005 № 778/3353 "Про передачу відкритому акціонерному товариству "Укртурінвест" земельної ділянки для будівництва, експлуатації та обслуговування офісно-житлової прибудови до будинку по вул. М. Гайцана, 12/14 у Печерському районі м. Києва" та рішення Київської міської ради від 08.02.2007 № 125/786 "Про продаж земельної ділянки відкритому акціонерному товариству "Укртурінвест" для будівництва, експлуатації та обслуговування офісно-житлової прибудови до будинку по вул. М. Гайцана, 12/14 у Печерському районі м. Києва".

4.8. Як зазначили суди, судовими рішеннями у справі № 2а-2235/11 встановлені, зокрема, такі обставини щодо земельної ділянки, яка була відчужена за спірним договором:

- згідно з кадастровим планом, наданим станом на 04.11.2008, земельна ділянка, щодо якої укладено договір, включає в себе прибудинкову територію будинку на вул. Суворова, 14/12, а також сам будинок;

- будинок на вул. Суворова, 14/12 є пам`яткою історії та культури початку XX сторіччя, охоронний № 258 відповідно до рішення Київської міської ради від 18.11.1986 № 1107, розташований на трикутнику землі, обмеженому вулицями Суворова – Гайцана – Царика. Інших будинків на зазначеній ділянці землі немає. Земельна ділянка розташована в зоні забудови першої категорії, про що свідчить лист Головного управління охорони культурної спадщини від 14.03.2008;

- за змістом відповіді Київської міської державної адміністрації від 27.02.2008 ВАТ "Укртурінвест" було надано архітектурно-планувальне завдання для розробки проектної документації розширення пам`ятки історії та культури на вул. Суворова, 14/12. Але вказані дії відповідно до експертних висновків, наданих архітектором, членом консультативних рад Комітету охорони пам`яток історії, культури та історичного середовища м. Києва та Київської міської організації Українського товариства охорони пам`яток історії та культури, призведуть до знищення пам`ятки архітектури початку XX сторіччя;

- ділянка на вул. Суворова, 14/12 знаходиться в центральній планувальній зоні, історичному ареалі міста, зоні регулювання забудови першої категорії, на землях історико-культурного значення (рішення Київської міської ради від 28.03.2002 № 370/1804) відповідно до листа Головного управління охорони культурної спадщини від 22.01.2009 № 241;

- за змістом відповіді на звернення Головного управління охорони культурної спадщини від 16.11.2007 проектна документація стосовно будинку-пам`ятки на вул. Суворова, 14/12 на розгляд та погодження не надавалась;

- будинок на вул. Суворова, 14/12 перебуває на обліку як пам`ятка архітектури;

- отже, земельна ділянка, яка була виділена, надана в оренду та у подальшому продана ВАТ "Укртурінвест" Київською міською радою, є прибудинковою територією будинку на вул. Суворова, 14/12, та прибудова буде здійснюватися саме до вказаного будинку;

- 23.10.2007 проведено громадські слухання членів територіальної громади Печерського району м. Києва, на яких розглядалося питання з приводу рішень Київської міської ради щодо продажу земельної ділянки ВАТ "Укртурінвест". На вказаних слуханнях було заслухано експертний висновок архітектора щодо відповідності прибудови до будинку на вул. Суворова, 14/12 будівельним нормам та стандартам. Архітектором було зроблено висновок, що неможливо створити надбудову та створити автопаркінг у внутрішньому дворищі пам`ятки архітектури початку XX століття, не зруйнувавши її; в результаті на слуханнях громадська думка була сформована проти цього будівництва.

4.9. 19.12.2007 було проведено громадське обговорення, на якому також розглядалося питання щодо правомірності продажу Київською міською радою земельної ділянки на вул. Суворова, 14/12 та забудови її ВАТ "Укртурінвест".

За результатами громадських слухань вирішено звернутися до Київської міської ради з вимогою про скасування рішень Київської міської ради від 14.07.2005 № 778/3353 та від 08.02.2007 № 125/786. Крім того, територіальною громадою зібрано 1300 підписів за скасування вказаних рішень Київської міської ради. Підготовлено позитивні висновки комісій Київської міської ради щодо скасування пункту 4 рішення від 03.04.2001, рішення від 14.06.2005, рішення від 08.02.2007.

4.10. 31.05.2013 року між ВАТ "Укртурінвест" та Товариством з обмеженою відповідальністю "БОРЕКС ІНВЕСТ" (далі – ТОВ "БОРЕКС ІНВЕСТ") укладено договір купівлі-продажу земельної ділянки, посвідчений приватним нотаріусом Київського міського нотаріального округу Бочаровою С. В. за № 1226, за умовами якого продавець зобов`язується передати у власність покупця спірну земельну ділянку, а покупець зобов`язується прийняти цю земельну ділянку та сплатити за неї ціну відповідно до умов, що визначені в цьому договорі.

Ця земельна ділянка належить продавцю на підставі державного акта на право власності на земельну ділянку серії КВ № 137542, виданого Київською міською радою 30.10.2008, зареєстрованого в Книзі записів реєстрації державних актів на право власності на землю та на право постійного користування землею, договорів оренди землі за № 02-8-00194 (пункт 2 договору купівлі-продажу земельної ділянки від 31.05.2013).

4.11. Згідно з пунктом 4 договору купівлі-продажу земельної ділянки від 31.05.2013 за погодженням сторін продаж земельної ділянки вчинено за 1 812 720,00 грн, які повністю будуть перераховані покупцем на рахунок продавця № 26003300489001 в АКБ "Новий" м. Києва, МФО 305062 на протязі десяти днів з моменту підписання цього договору.

4.12. У серпні 2014 року ТВК "ЛІТА" звернулося до Господарського суду міста Києва з позовом до Київської міської ради, ВАТ "Укртурінвест", Реєстраційної служби Головного управління юстиції у місті Києві про визнання недійсним з моменту укладення договору купівлі-продажу земельної ділянки від 02.04.2017, укладеного між Київською міською радою та ВАТ "Укртурінвест"; про визнання недійсним Державного акта серії КВ № 137542 на право власності на земельну ділянку площею 0,1742 га, виданого ВАТ "Укртурінвест", та зареєстрованого в Книзі записів державних актів на право приватної власності на землю за № 02-8-00194; про зобов`язання Реєстраційної служби Головного управління юстиції у місті Києві внести відповідні зміни до земельного кадастру щодо визнання недійсним Державного акта серії КВ № 137542 на право власності на земельну ділянку розміром 0,1742 га та скасувати державну реєстрацію за №02-800194 від 30.09.2008 Державного акта на право власності на землю.

4.13. Рішенням Господарського суду міста Києва від 19.03.2015, залишеним без змін постановою Київського апеляційного господарського суду від 11.06.2015 у справі № 910/15932/14, провадження у справі в частині вимог до Реєстраційної служби Головного управління юстиції у м. Києві про зобов`язання внести зміни до державного земельного кадастру та скасування державної реєстрації від 30.10.2008 № 02-8-00194 державного акта на право власності на землю припинено; у задоволенні позову про визнання договору від 02.04.2007 та державного акта серії КВ № 137542 на право власності на земельну ділянку недійсними відмовлено.

4.14. Постановою Вищого господарського суду України від 06.08.2015 постанову Київського апеляційного господарського суду від 11.06.2015 та рішення Господарського суду міста Києва від 19.03.2015 у справі № 910/15932/14 в частині відмови у позові скасовано, а справу в цій частині направлено до Господарського суду міста Києва на новий розгляд; у решті постанову Київського апеляційного господарського суду від 11.06.2015 в частині припинення провадження у справі залишено без змін.

4.15. Як установили суди, після нового розгляду справи № 910/15932/14 рішенням Господарського суду міста Києва від 21.10.2015 позовні вимоги задоволено. Визнано недійсним договір купівлі-продажу земельної ділянки несільськогосподарського призначення від 02.04.2007, укладений між Київською міською радою та ВАТ "Укртурінвест", засвідчений приватним нотаріусом Київського міського нотаріального округу Кравченко Н. П., зареєстрований у реєстрі за № 224. Визнано недійсним державний акт серії КВ № 137542 на право власності на земельну ділянку площею 0,1743 га, виданий ВАТ "Укртурінвест", зареєстрований у Книзі записів державних актів на право приватної власності на землю за № 02-8-00194.

Постановою Київського апеляційного господарського суду від 14.12.2017 рішення Господарського суду міста Києва від 21.10.2015 у справі № 910/15932/14 скасовано. Прийнято нове рішення, яким у задоволенні позову відмовлено.

Постановою Верховного Суду у складі колегії суддів Касаційного господарського суду від 03.04.2018 у справі № 910/15932/14 постанову Київського апеляційного господарського суду від 14.12.2017 скасовано, справу передано на новий розгляд до суду апеляційної інстанції.

Постановою Київського апеляційного господарського суду від 13.06.2018 у справі № 910/15932/14 рішення Господарського суду міста Києва від 21.10.2015 скасовано, ухвалено нове рішення, яким у задоволенні позову відмовлено.

Постановою Верховного Суду у складі колегії суддів Касаційного господарського суду від 05.12.2018 у справі № 910/15932/14 постанову Київського апеляційного господарського суду від 13.06.2018 скасовано, справу передано на новий розгляд до суду апеляційної інстанції.

За наслідками нового розгляду суд апеляційної інстанції постановою від 25.06.2019 у справі № 910/15932/14 рішення Господарського суду міста Києва від 21.10.2015 залишив без змін.

Постановою Верховного Суду від 25.09.2019 у справі № 910/15932/14, постанову Північного апеляційного господарського суду від 25.06.2019 та рішення Господарського суду міста Києва від 21.10.2015 у справі № 910/15932/14 залишено без змін.

4.16. Суди попередніх інстанцій установили, що 21.05.2021 між ТОВ "БОРЕКС ІНВЕСТ" (продавець) та ТОВ "ДНІПРЕКС-УКРАЇНА" (покупець) укладено договір купівлі-продажу земельної ділянки, посвідчений приватним нотаріусом Київського міського нотаріального округу Незнайком Є. В. за № 786, за умовами якого продавець передає у власність покупцю, а покупець приймає у власність земельну ділянку площею 0,1743 га і сплачує за неї обумовлену цим договором грошову суму.

4.17. Згідно з пунктом 1.2 цього договору предметом договору є спірна земельна ділянка. Цільове призначення земельної ділянки – для будівництва, експлуатації та обслуговування офісно-житлової прибудови до будинку. Земельна ділянка належить продавцю на підставі договору купівлі-продажу земельної ділянки, посвідченого приватним нотаріусом Київського міського нотаріального округу Бочаровою С. В. 31.05.2013, за реєстровим № 1226.

4.18. Право власності на земельну ділянку зареєстровано за продавцем приватним нотаріусом Київського міського нотаріального округу Бочаровою С. В. 31.05.2013, номер запису про право власності: 1135171 в Державному реєстрі речових прав на нерухоме майно, реєстраційний номер об`єкта нерухомого майна: 72188480000, що підтверджується витягом з Державного реєстру речових прав на нерухоме майно про реєстрацію права власності, індексний номер витягу: 242934840, виданим приватним нотаріусом Київського міського нотаріального округу Бочаровою С. В. 03.02.2021 (пункти 1.3, 1.4 договору купівлі-продажу земельної ділянки)

4.19. Відповідно до пункту 2.1 договору купівлі-продажу земельної ділянки від 21.05.2021 продаж земельної ділянки здійснюється за 2 198 500,00 грн, які покупець зобов`язується сплатити продавцю повністю до 20.05.2022.

4.20. Спір у цій справі виник у зв'язку з наявністю чи відсутністю правових підстав для витребування спірної земельної ділянки на користь Київської міської ради.

5. Позиція Верховного Суду

5.1. Згідно зі статтею 300 Господарського процесуального кодексу України, переглядаючи у касаційному порядку судові рішення, суд касаційної інстанції в межах доводів та вимог касаційної скарги, які стали підставою для відкриття касаційного провадження, та на підставі встановлених фактичних обставин справи перевіряє правильність застосування судом першої чи апеляційної інстанції норм матеріального і процесуального права. Суд касаційної інстанції не має права встановлювати або вважати доведеними обставини, що не були встановлені у рішенні або постанові суду чи відхилені ним, вирішувати питання про достовірність того чи іншого доказу, про перевагу одних доказів над іншими, збирати чи приймати до розгляду нові докази або додатково перевіряти докази. У суді касаційної інстанції не приймаються і не розглядаються вимоги, що не були предметом розгляду в суді першої інстанції. Зміна предмета та підстав позову у суді касаційної інстанції не допускається. Суд не обмежений доводами та вимогами касаційної скарги, якщо під час розгляду справи буде виявлено порушення норм процесуального права, передбачені пунктами 1, 3, 4, 8 частини 1 статті 310, частиною 2 статті 313 цього Кодексу, а також у разі необхідності врахування висновку щодо застосування норм права, викладеного у постанові Верховного Суду після подання касаційної скарги.

5.2. Заслухавши суддю-доповідача, пояснення представників сторін, дослідивши наведені у касаційній скарзі та відзиві доводи, перевіривши на підставі встановлених фактичних обставин справи правильність застосування судами попередніх інстанцій норм матеріального та процесуального права, Верховний Суд вважає, що касаційне провадження за касаційною скаргою ТОВ "ДНІПРЕКС-УКРАЇНА" на постанову Північного апеляційного господарського суду від 02.02.2023 у справі № 910/3795/21 слід закрити з огляду на таке.

5.3. Предметом позову в цій справі є вимоги про витребування у ТОВ "ДНІПРЕКС-УКРАЇНА" земельної ділянки на користь територіальної громади міста Києва в особі Київської міської ради. Позовні вимоги обґрунтовані тим, що земельна ділянка вибула з власності територіальної громади міста Києва поза її волею.

5.4. Статтею 41 Конституції України встановлено, що кожен має право володіти, користуватися і розпоряджатися своєю власністю, результатами своєї інтелектуальної, творчої діяльності. Право приватної власності набувається в порядку, визначеному законом. Ніхто не може бути протиправно позбавлений права власності. Право приватної власності є непорушним. Використання власності не може завдавати шкоди правам, свободам та гідності громадян, інтересам суспільства, погіршувати екологічну ситуацію і природні якості землі.

5.5. Відповідно до частини 1 статті 321 Цивільного кодексу України право власності є непорушним. Ніхто не може бути протиправно позбавлений цього права чи обмежений у його здійсненні. Змістом права власності є правомочності щодо права володіння, користування та розпоряджання своїм майном.

5.6. Право власності набувається на підставах, що не заборонені законом, зокрема із правочинів. Право власності вважається набутим правомірно, якщо інше прямо не випливає із закону або незаконність набуття права власності не встановлена судом (статті 328 Цивільного кодексу України).

5.7. Згідно зі статтею 391 Цивільного кодексу України власник майна має право вимагати усунення перешкод у здійсненні ним права користування та розпоряджання своїм майном.

5.8. За змістом статті 387 Цивільного кодексу України власник має право витребувати своє майно від особи, яка незаконно, без відповідної правової підстави заволоділа ним.

5.9. Відповідно до висновку Верховного Суду України, викладеного у постанові від 17.12.2014 у справі № 6-140цс14, захист порушених прав особи, що вважає себе власником майна, яке було неодноразово відчужене, можливий шляхом пред`явлення віндикаційного позову до останнього набувача цього майна з підстав, передбачених статтями 387 та 388 Цивільного кодексу України.

5.10. Таким чином, власник з дотриманням вимог статей 387 і 388 Цивільного кодексу України може витребувати належне йому майно від особи, яка є останнім його набувачем, незалежно від того, скільки разів це майно було відчужене до того, як воно потрапило у володіння останнього набувача.

5.11. За змістом статті 330 Цивільного кодексу України якщо майно відчужене особою, яка не мала на це права, добросовісний набувач набуває право власності на нього, якщо відповідно до статті 388 цього Кодексу майно не може бути витребуване у нього.

Стаття 388 Цивільного кодексу України визначає сукупність підстав, коли за власником зберігається право на витребування свого майна від добросовісного набувача. Так, відповідно до частини 1 вказаної статті якщо майно за відплатним договором придбане в

особи, яка не мала права його відчужувати, про що набувач не знав і не міг знати (добросовісний набувач), власник має право витребувати це майно від набувача лише у разі, якщо майно: 1) було загублене власником або особою, якій він передав майно у володіння; 2) було викрадене у власника або особи, якій він передав майно у володіння; 3) вибуло з володіння власника або особи, якій він передав майно у володіння, не з їхньої волі іншим шляхом.

Таким чином, право власника на витребування майна від добросовісного набувача на підставі частини 1 статті 388 Цивільного кодексу України залежить від того, у який спосіб майно вибуло з його володіння. Ця норма передбачає вичерпне коло підстав, коли за власником зберігається право на витребування свого майна від добросовісного набувача. Однією з таких підстав є вибуття майна з володіння власника або особи, якій він передав майно, не з їхньої волі іншим шляхом.

5.12. Згідно з висновком Верховного Суду, викладеним у постанові від 14.07.2021 у цій справі № 911/1014/20, при розгляді справ щодо витребування майна з чужого незаконного володіння, в яких підлягає застосуванню стаття 1 Першого протоколу до Конвенції про захист прав людини і основоположних свобод, судам в першу чергу необхідно досліджувати питання наявності критеріїв співмірності заходу втручання у право особи на мирне володіння майном, у процесі чого сторони можуть доводити наявність або відсутність обставин справи, пов'язаних з такими критеріями, шляхом подання відповідних доказів. Такими критеріями співмірності заходу втручання є те, чи ґрунтувалося зазначене втручання на національному законі, чи переслідувало легітимну мету, що випливає зі змісту вказаної статті, а також, чи є відповідний захід пропорційним легітимній меті втручання у право.

5.13. Суд першої інстанції, обґрунтовуючи рішення, зазначив, що спірна земельна ділянка вибула з володіння власника (Київської міської ради) не з його волі, тому у Київської міської ради відповідно до статті 388 Цивільного кодексу України виникли правові підстави для витребування у відповідача цієї земельної ділянки.

Водночас суд першої інстанції, відмовляючи у задоволенні позовних вимог, виходив із того, що позовні вимоги про витребування у відповідача на користь територіальної громади міста Києва в особі Київської міської ради земельної ділянки заявлені із пропуском строків позовної давності. Обґрунтовуючи цей висновок, суд першої інстанції зазначив, що право власності Київської міської ради на спірну земельну ділянку було порушене в момент його вибуття з власності у володіння іншої особи, тому початок перебігу строку позовної давності для позову, поданого на захист цього порушеного права, пов`язується з моментом, коли Київська міська рада довідалася або могла довідатися про порушення його права або про особу, яка його порушила, а саме про факт вибуття з власності оспорюваного майна у володіння іншої особи.

Суд першої інстанції встановив, що постановою Шевченківського районного суду міста Києва від 19.12.2011, залишеною без змін ухвалою Київського апеляційного адміністративного суду від 11.12.2012 та ухвалою Вищого адміністративного суду України від 12.11.2013 у справі № 2-а-2235/11, визнано протиправними та скасовано пункт 4 рішення Київської міської ради від 03.04.2001 № 254/1231 "Про погодження місця розташування об`єктів", а також рішення від 14.07.2005 № 778/3353 "Про передачу відкритому акціонерному товариству "Укртурінвест" земельної ділянки для будівництва, експлуатації та обслуговування офісно-житлової прибудови до будинку по вул. М. Гайцана, 12/14 у Печерському районі м. Києва" та рішення Київської міської ради від 08.02.2007 № 125/786 "Про продаж земельної ділянки відкритому акціонерному товариству "Укртурінвест" для будівництва, експлуатації та обслуговування офісно-житлової прибудови до будинку по вул. М. Гайцана, 12/14 у Печерському районі м. Києва".

Тому суд першої інстанції дійшов висновку, що Київській міській раді було відомо про порушення її прав 11.12.2012, тобто на дату набрання чинності постанови Шевченківського районного суду міста Києва від 19.12.2011 у справі № 2-а-2235/11. Суд першої інстанції також зауважив, що заступник прокурора Печерського району міста Києва звертався 13.07.2015 до Господарського суду міста Києва з позовом до ВАТ "Укртурінвест" та Київської міської ради про визнання недійсним договору купівлі-продажу спірної земельної ділянки від 02.04.2007, укладеного між Київською міською радою та ВАТ "Укртурінвест"; визнання недійсним державного акта на право власності на спірну земельну ділянку (серія КВ№ 1375421 державна реєстрація від 30.10.2008 № 02-8-00194). Ухвалою Господарського суду міста Києва від 29.09.2020 задоволено заяву ВАТ "Укртурінвест" про закриття провадження у справі № 910/17873/15 та закрито провадження у справі № 910/17873/15. Тому суд першої інстанції зазначив, що прокурор не довів того факту, що він не міг дізнатися про порушення права власності територіальної громади міста Києва на спірну земельну ділянку в межах строку позовної давності з огляду на звернення з позовом у справі № 910/17873/15 ще у 2015 році.

5.14. Суд апеляційної інстанції також дійшов висновку, що спірна земельна ділянка вибула з володіння власника (Київської міської ради) не з його волі, тому у Київської міської ради відповідно до статті 388 Цивільного кодексу України виникли правові підстави для витребування у відповідача цієї земельної ділянки, отже, позовні вимоги прокурора заявлені в інтересах держави в особі позивача є законними, обґрунтованими та підлягають задоволенню у повному обсязі.

Проте суд апеляційної інстанції не погодився з висновками суду першої інстанції про відмову у задоволенні позовних вимог прокурора у зв'язку з пропуском строків позовної давності. Суд апеляційної інстанції дійшов висновку, що початком перебігу строку позовної давності на звернення до суду з цим позовом (про витребування спірної земельної ділянки) у Київської міської ради є 25.06.2019 (з моменту набрання законної сили рішенням Господарського суду міста Києва від 21.10.2015, яким визнано незаконним договір купівлі-продажу спірної земельної ділянки між Київською міською радою та ТОВ "Укртурінвест", і встановлено факт вибуття спірної земельної ділянки поза волею її власника – територіальної громади міста). Суд апеляційної інстанції зазначив, що суд першої

інстанції не врахував того, що на момент набрання чинності постановою Шевченківського районного суду міста Києва від 19.12.2011 у справі № 2-а-2235/11 (11.12.2012) залишався чинним договір купівлі-продажу земельної ділянки від 02.04.2007 та державний акт від 30.10.2008, і Київська міська рада стверджувала про їх законність, що унеможливлювало звернення з позовом про витребування спірної земельної ділянки на користь територіальної громади.

Крім того, суд апеляційної інстанції встановив, що 09.11.2021 прокурором подано клопотання про визнання поважними причин пропуску строку позовної давності для звернення до суду з позовом про витребування у ТОВ "ДНІПРЕКС-УКРАЇНА" на користь територіальної громади міста Києва спірної земельної ділянки. У вказаному клопотанні та позовній заяві, як зазначив суд апеляційної інстанції, прокурор обґрунтував поважність причин пропуску строку позовної давності з урахуванням обставин цієї справи.

Суд апеляційної інстанції встановив, що Київська міська рада, будучи обізнаною з 11.12.2012 (тобто з дати набрання чинності постанови Шевченківського районного суду міста Києва від 19.12.2011 у справі № 2-а-2235/11), що рішення про продаж спірної земельної ділянки визнано в судовому порядку незаконним, з позовом про визнання недійсним договору купівлі-продажу не зверталась. У справі № 910/15932/14 за позовом ТВК "ЛІТА" про визнання недійсним договору купівлі-продажу спірної земельної ділянки Київська міська рада заперечувала проти задоволення позовних вимог мешканців міста Києва та стверджувала про законність продажу. За наведених обставин суд апеляційної інстанції погодився з доводами прокурора про те, що у цій справі мають місце обставини, які свідчать про недобросовісну поведінку Київської міської ради, яка діяла всупереч інтересам територіальної громади. Суд апеляційної інстанції врахував, що єдиним органом, який міг та повинен був звернутись до суду про витребування земельної ділянки на користь територіальної громади є Київська міська рада, яка протягом 2012-2019 років була відповідачем у судових спорах. Тому поважність причин пропуску позовної давності щодо вимог прокурора визнана судом апеляційної інстанції обґрунтованою та такою, що була доведена прокурором належними та допустимими доказами в розумінні статей 76– 79 Господарського процесуального кодексу України.

Суд апеляційної інстанції також наголосив, що у цій справі "суспільним", "публічним" інтересом звернення прокурора до суду є задоволення суспільної потреби у відновленні законності при вирішенні суспільно важливого та соціально значущого питання – набуття особою у власність земель комунальної власності всупереч встановленому законом порядку, а також захист суспільних інтересів загалом, права власності на землю Українського народу, землі – національного багатства України як джерела задоволення потреб суспільства в земельних ресурсах. "Суспільний", "публічний" інтерес полягає у відновленні правового порядку в частині визначення меж компетенції органів державної влади та місцевого самоврядування, відновленні становища, яке існувало до порушення права власності Українського народу на землю, захист такого права обраним прокурором шляхом.

При цьому суд апеляційної інстанції зазначив, що відповідач не позбавлений права вимагати у встановленому законом порядку відповідної компенсації, що узгоджується і з існуючою практикою Європейського суду з прав людини, яка визначає, що одним із елементів дотримання принципу "пропорційності" при втручанні у право особи на мирне володіння майном є надання їй справедливої та обґрунтованої компенсації, і право на таку компенсацію жодним чином не обмежується прийняттям судових рішень.

5.15. ТОВ "ДНІПРЕКС-УКРАЇНА" не погоджується з висновками суду апеляційної інстанції, а тому звернулося з касаційною скаргою на судові рішення у цій справі. Скаржник посилається на підстави касаційного оскарження, передбачені пунктом 1 частини 2 статті 287 Господарського процесуального кодексу України.

5.16. За змістом пункту 1 частини 2 статті 287 Господарського процесуального кодексу України оскарження судових рішень з підстави, передбаченої цим пунктом, може мати місце за наявності таких складових: неоднакове застосування одних і тих же норм матеріального права апеляційним судом у справі, в якій подано касаційну скаргу, та у постанові Верховного Суду, яка містить висновок щодо застосування цієї ж норми права у подібних правовідносинах; ухвалення різних за змістом судових рішень у справі, в якій подано касаційну скаргу, і у справі, в якій винесено постанову Верховного Суду; спірні питання виникли у подібних правовідносинах.

5.17. ТОВ "ДНІПРЕКС-УКРАЇНА", обґрунтовуючи доводи касаційної скарги, зазначає про неправильне застосування судом апеляційної інстанції норм матеріального права: статей 261, 267, 268, 387, 338 Цивільного кодексу України. Зокрема, ТОВ "ДНІПРЕКС-УКРАЇНА" посилається на неврахування судом апеляційної інстанції висновків про застосування наведених норм, викладених у постановах Верховного Суду від 23.02.2022 у справі № 752/8859/18, від 01.04.2020 у справі № 522/4690/17, від 11.03.2021 у справі № 522/4690/17, від 26.11.2019 у справі № 914/3224/16, від 22.01.2020 у справі № 916/521/18, від 08.02.2022 у справі № 903/225/19, від 30.06.2020 у справі № 19/028-10/13, від 19.10.2021 у справі № 372/2612/19, від 26.06.2019 у справі № 587/430/16-ц, від 17.10.2018 у справі № 362/44/17, від 16.12.2020 у справі № 645/1545/17, від 18.08.2021 у справі № 352/467/18, від 26.11.2019 у справі № 914/3224/16.

5.18. Колегія суддів зазначає, що Велика Палата Верховного Суду у постанові від 12.10.2021 у справі № 233/2021/19, аналізуючи критерії визначення подібності правовідносин для цілей застосування положень процесуальних законів щодо подібності правовідносин, звертала увагу на те, що слово "подібний" в українській мові має такі значення: такий, який має спільні риси з ким-, чим-небудь, схожий на когось, щось; такий самий; такий, як той (про якого йде мова). Тому термін "подібні правовідносини" може означати як ті, що мають лише певні спільні риси з іншими, так і ті, що є тотожними з ними, тобто такими самими, як інші.

Крім того, відповідно до правових позицій, викладених у постанові Верховного Суду від 18.05.2023 у справі № 910/10380/20, таку спільність або тотожність рис слід визначати відповідно до елементів правовідносин, якими є їх суб'єкти, об'єкти та юридичний зміст (взаємні права й обов'язки цих суб'єктів). Отже, як зазначив Верховний Суд, для цілей застосування положень процесуального закону, в яких вжитий термін "подібні правовідносини", зокрема, пункту 1 частини 2 статті 389, пункту 1 частини 2 статті 287, пункту 5 частини 1 статті 296 Господарського процесуального України, таку подібність слід оцінювати за змістовим, суб'єктним та об'єктним критеріями. З-поміж цих критеріїв змістовий (оцінювання спірних правовідносин за характером урегульованих нормами права та договорами прав і обов'язків учасників) є основним, а два інші – додатковими. На те, що зміст спірних правовідносин визначальний для їхнього порівняння на предмет подібності, вказує, зокрема, частина 9 статті 10 Цивільного процесуального кодексу України щодо можливості застосування аналогії закону, якщо правовідносини подібні саме за змістом.

5.19. Верховний Суд, проаналізувавши правовідносини у цій справі та у справах, на які посилається скаржник, установив неподібність правовідносин у зазначених справах. Отже, Верховний Суд констатує, що обставини, які стали підставою для відкриття касаційного провадження відповідно до пункту 1 частини 2 статті 287 Господарського процесуального кодексу України, у цьому випадку не можуть слугувати підставами для скасування оскаржуваної постанови суду апеляційної інстанції з огляду на таке.

5.20. Колегія суддів зазначає, що у **постановах Верховного Суду від 01.04.2020 у справі № 522/4690/17, від 11.03.2021 у справі № 522/4690/17, від 23.02.2022 у справі № 752/8859/18, від 26.11.2019 у справі № 914/3224/16, від 22.01.2020 у справі № 916/521/18, від 17.10.2018 у справі № 362/44/17, від 18.08.2021 у справі № 352/467/18** (про витребування земельних ділянок із чужого незаконного володіння), **та у постанові Верховного Суду від 16.12.2020 у справі № 645/1545/17** (про визнання таким, що не підлягає виконанню виконавчого напису, вчиненого приватним нотаріусом), на які посилається скаржник, стверджуючи про неврахування судом апеляційної інстанції висновків Верховного Суду щодо застосування статті 261 Цивільного кодексу України, Суд керувався положеннями статей 261, 267 Цивільного кодексу України. У наведених справах, ураховуючи заяву відповідача про застосування наслідків спливу позовної давності, відсутність заяви чи клопотання позивача про визнання поважними причин пропуску позовної давності або про поновлення строків позовної давності (недоведення позивачем поважних причин пропуску строку позовної давності), за встановлених обставин порушення права або охоронюваного законом інтересу позивача та спливу позовної давності, суди відмовляли у позові у зв`язку тим, що позивачем пропущено строк позовної давності.

Крім того, колегія суддів зауважує, що у **постановах Верховного Суду від від 26.11.2019 у справі № 914/3224/16, від 17.10.2018 у справі № 362/44/17, від 18.08.2021 у справі № 352/467/18 та у постанові Верховного Суду від 16.12.2020 у справі № 645/1545/17** зазначалося про те, що сторона позивача повинна довести поважність причин пропуску позовної давності, проте у наведених справах позивач не довів обставин, які об'єктивно були пов'язані із труднощами для вчинення процесуальних дій у встановлений строк.

5.21. У справі № 910/3795/21, що розглядається, суд апеляційної інстанції встановив, що у позовній заяві прокурор не заперечував факт обізнаності про незаконність продажу спірної земельної ділянки. Як зауважив суд апеляційної інстанції, прокурор стверджував про неможливість звернення до суду з позовом про витребування спірної земельної ділянки на користь територіальної громади, оскільки, по-перше, були чинними договір купівлі-продажу землі та державний акт, а, по-друге, Київська міська рада як представницький орган територіальної громади міста Києва була відповідачем у справі № 910/17873/15 та заперечувала проти задоволення позовних вимог. Тому суд апеляційної інстанції визнав доводи прокурора в цій частині обґрунтованими в контексті необхідності захисту права держави на землю у межах ініційованого прокурором спору в цій справі.

Колегія суддів наголошує, що, на відміну постанов Верховного Суду, наведених у пункті 5.20 цієї постанови, у справі № 910/3795/21 прокурор подав клопотання про визнання поважними причин пропуску строку позовної давності для звернення до суду з позовом про витребування спірної земельної ділянки. Суди попередніх інстанцій установили обставини порушення прав Київської міської ради та обґрунтованість позовних вимог про витребування спірної земельної ділянки. Водночас суд апеляційної інстанції, керуючись положеннями частини 5 статті 267 Цивільного кодексу України, зазначив, що закон не передбачає переліку причин, які можуть бути визнані поважними для захисту порушеного права у випадку подання позову з пропуском строку позовної давності, тому це питання належить до компетенції суду, який безпосередньо розглядає спір. Суд апеляційної інстанції, розглянувши клопотання прокурора, зазначив, що обставини щодо поважності причин пропуску строку позовної давності стосовно вимог прокурора визнаються судом апеляційної інстанції обґрунтованими та такими, що були доведені прокурором належними та допустимими доказами в розумінні статей 76– 79 Господарського процесуального кодексу України.

5.22. З огляду на викладене у справі № 910/3795/21, що розглядається, висновки суду апеляційної інстанції щодо задоволення позовних вимог зроблені з урахуванням обґрунтованого клопотання прокурора про визнання поважними причин пропуску строку позовної давності для звернення до суду. При цьому колегія суддів зазначає, що питання стосовно поважності цих причин, тобто наявності обставин, які з об'єктивних підстав унеможливлювали або істотно утруднювали своєчасне подання позову, вирішується судом у кожному конкретному випадку з урахуванням наявних фактичних даних про такі обставини (пункт 23.8 постанови Великої Палати Верховного Суду від 30 січня 2019 року у справі № 706/1272/14-ц).

У справах № 522/4690/17, № 752/8859/18, № 914/3224/16, № 916/521/18, № 362/44/17, № 352/467/18, № 645/1545/17, на які посилається скаржник, позивачі не доводили поважність причин пропуску позовної давності. Тому висновки щодо застосування

положень статті 261 Цивільного кодексу України, які наведені скаржником у касаційній скарзі, стосуються правовідносин, які не є подібними через відмінність установлених фактичних обставин у справах № 522/4690/17, № 752/8859/18, № 914/3224/16, № 916/521/18, № 362/44/17, № 352/467/18, № 645/1545/17 та у справі, що розглядається

5.23. Крім того, колегія суддів зазначає, що у **постанові Верховного Суду від 08.02.2022 у справі № 903/225/19** (про визнання незаконними та скасування розпорядження, наказів, рішення; визнання недійсними договорів оренди землі та скасування записів про проведену державну реєстрацію права власності) Суд, скасовуючи судові рішення, зазначив про те, що суди не оцінили належність та ефективність обраного прокурором способу захисту порушених прав, не дослідили та не перевірили, чи зможе такий спосіб захисту у практичному аспекті забезпечити і гарантувати позивачеві відновлення порушеного права, тобто чи призведе задоволення вимог заявленого позову до відновлення володіння спірними земельними ділянками без необхідності звернення до суду для вжиття додаткових засобів захисту.

5.24. У постанові Верховного Суду від 30.06.2020 у справі № 19/028-10/13 (про скасування рішень, визнання недійсними договорів, визнання права власності та витребування майна з незаконного володіння) Суд, частково скасовуючи судові рішення судів попередніх інстанцій, виходив із того, що вимоги про визнання незаконними та скасування рішень органу місцевого самоврядування щодо оформлення права власності на спірне нерухоме майно за відповідачами у цій справі, визнання недійсними договорів міни, укладених між відповідачами стосовно спірного майна, та визнання за позивачем права власності на вказане майно не є ефективним засобом захисту позивача у цій справі.

5.25. Отже, у справах № 903/225/19 та № 19/028-10/13 спірним було питання належності та ефективності способу захисту, обраного позивачами. Колегія суддів зазначає, що у справі № 910/3795/21, яка розглядається, спосіб захисту, обраний прокурором, є ефективним, про що зазначив суд апеляційної інстанції. Тому висновок щодо застосування положень статті 16 Цивільного кодексу України, який викладений у наведених постановах Верховного Суду у справі № 903/225/19 та у № 19/028-10/13, сформований щодо правовідносин, які не є подібними. З огляду на викладене доводи скаржника про неврахування судом апеляційної інстанції висновків, наведених у постановах Верховного Суду від 08.02.2022 у справі № 903/225/19 та від 30.06.2020 у справі № 19/028-10/13, є необґрунтованими.

5.26. У **постанові Верховного Суду від 19.10.2021 у справі № 372/2612/19** (про визнання недійсним рішення, державного акта на право власності на земельну ділянку) Верховний Суд, залишаючи без змін постанову суду апеляційної інстанції про часткове задоволення позову, зазначив, що при вирішенні цієї справи суд апеляційної інстанції правильно застосував до спірних правовідносин положення статті 391 Цивільного кодексу України, а не положення статей 387 і 388 Цивільного кодексу України, та обґрунтовано відмовив у задоволенні заяви відповідача про застосування наслідків спливу позовної давності. Колегія суддів установила, що у справі № 372/2612/19 відповідачем був орган місцевого самоврядування, рішення якого оскаржував прокурор. У справі № 372/2612/19 прокурор самостійно обґрунтував необхідність захисту інтересів держави щодо збереження земель водного фонду і згідно зі статтею 56 Цивільного процесуального кодексу України набув статусу позивача.

5.27. Колегія суддів зазначає, що у справі № 910/3795/21, що розглядається, предмет, підстави позову, зміст спірних правовідносин та фактичні обставини справи є неподібними зі справою № 372/2612/19. У справі № 372/2612/19 прокурор набув статусу позивача, тоді як у справі, що розглядається, прокурор звертався в інтересах держави в особі Київської міської ради. У справі № 372/2612/19 до спірних правовідносин суд застосував положення статті 391 Цивільного кодексу України, натомість у справі, що розглядається, до спірних правовідносин суди застосовували положення статей 387 і 388 Цивільного кодексу України. Тому висновки, викладені у постанові Верховного Суду від 19.10.2021 у справі № 372/2612/19, стосуються правовідносин, які не є подібними із правовідносинами у справі № 910/3795/21, що розглядається.

5.28. Скаржник у касаційній скарзі стверджує, що прокурор також мав право звернутися в межах справи № 910/17873/15 як позивач, тому суд апеляційної інстанції помилково зазначив про неможливість подання позову до 25.06.2019 (дата набрання законної сили рішення Господарського суду міста Києві від 21.10.2015 у справі № 910/15932/14), оскільки договір купівлі-продажу земельної ділянки, укладений з ВАТ "Укртурінвест", був чинний. При цьому скаржник посилається **на постанову Верховного Суду від 26.06.2019 у справі № 587/430/16-ц** (про визнання незаконними та скасування наказів, визнання недійсним договору оренди і повернення земельної ділянки), стверджуючи, що там наведений подібний висновок.

5.29. Колегія суддів зазначає, що у справі № 587/430/16-ц спірними були питання щодо наявності чи відсутності підстав для здійснення представництва інтересів держави у цій справі прокурором. У справі № 587/430/16-ц прокурор звернувся до суду в інтересах держави як позивач. Суд першої інстанції у справі № 587/430/16-ц залишив без розгляду позовну заяву прокурора. Суд апеляційної інстанції погодився з висновками суду першої інстанції щодо відсутності підстав для представництва прокурором інтересів держави у цій справі № 587/430/16-ц з огляду на помилковість доводів позивача про відсутність органу, уповноваженого державою на виконання функцій розпорядника земельними ділянками та здійснення державного нагляду у цій сфері. Водночас Верховний Суд скасував судові рішення та передав справу до суду першої інстанції для продовження розгляду з огляду на порушення судами норм процесуального права, оскільки суди не перевірили доводи прокурора про відсутність органу, до компетенції якого віднесені повноваження здійснювати захист законних інтересів держави у спірних правовідносинах № 587/430/16-ц .

5.30. Колегія суддів установила, що суд апеляційної інстанції у справі № 910/3795/21, яка розглядається, зазначив, що у справах № 2а-2235/11, № 910/15932/14, № 910/17873/15 Київська міська рада мала процесуальний статус відповідача і заперечувала проти позовів, стверджуючи про правомірність передачі у власність ВАТ "Укртурінвест" спірної земельної ділянки, а відтак – і про законність рішень та договору купівлі-продажу. При цьому у справі № 910/3795/21, що розглядається, прокурор заявив вимогу про витребування спірної земельної ділянки на користь територіальної громади в особі Київської міської ради, яка у цій справі є позивачем. З огляду на зазначені обставини суд апеляційної інстанції дійшов висновку, що до 25.06.2019 (дата набрання законної сили рішення Господарського суду міста Києва від 21.10.2015 у справі № 910/15932/14) Київська міська рада не зверталась з віндикаційним позовом, оскільки договір купівлі-продажу земельної ділянки, укладений з ВАТ "Укртурінвест" був чинним.

5.31. Отже, колегія суддів зазначає, що посилання скаржника на висновки, викладені у постанові Верховного Суду від 26.06.2019 у справі № 587/430/16-ц, є безпідставними, оскільки правовідносини у справі № 910/3795/21, що розглядається, є неподібними із правовідносинами у справі № 587/430/16-ц, а скаржник не наводить обґрунтування щодо порушення судами правових норм стосовно підстав для представництва прокурором інтересів держави в особі Київської міської ради у цій справі.

5.32. При цьому Верховний Суд зазначає, що деякі доводи касаційної скарги стосуються з'ясування обставин, вже встановлених господарськими судами попередніх інстанцій, та переоцінки вже оцінених ними доказів у справі, тому не можуть бути враховані судом касаційної інстанції згідно з приписами частини 2 статті 300 Господарського процесуального кодексу України. А також вважає, що посилання скаржника у касаційній скарзі на інші постанови Верховного Суду без наведення обґрунтованих мотивів неврахування судом апеляційної інстанції висновків щодо застосування норм матеріального чи процесуального права не беруться до уваги Верховного Суду.

5.33 Таким чином Верховний Суд установив, що висновки щодо застосування норм права, які викладені у постановах Верховного Суду, на які посилається скаржник у касаційній скарзі, стосуються правовідносин, які не є подібними з правовідносинами у справі № 910/3795/21, що розглядається.

5.34. Пунктом 5 частини 1 статті 296 Господарського процесуального кодексу України передбачено, що суд касаційної інстанції закриває касаційне провадження, якщо після відкриття касаційного провадження на підставі пункту 1 частини 2 статті 287 цього Кодексу судом встановлено, що висновок щодо застосування норми права, який викладений у постанові Верховного Суду та на який посилався скаржник у касаційній скарзі, стосується правовідносин, які не є подібними.

5.35. З огляду на викладене, враховуючи, що підстави касаційного оскарження, передбачені пунктом 1 частини 2 статті 287 Господарського процесуального кодексу України, не підтвердилися, касаційне провадження в цій справі належить закрити на підставі пункту 5 частини 1 статті 296 Господарського процесуального кодексу України.

Керуючись статтями 234, 235, 296, 300 Господарського процесуального кодексу України, Верховний Суд

УХВАЛИВ:

Касаційне провадження за касаційною скаргою Товариства з обмеженою відповідальністю "ДНІПРЕКС-УКРАЇНА" на постанову Північного апеляційного господарського суду від 02.02.2023 у справі № 910/3795/21 закрити.

Ухвала набирає законної сили з моменту її оголошення та оскарженню не підлягає.

Головуючий **Н. О. Багай**

Судді **Т. Б. Дроботова**

Ю. Я. Чумак

ПІВНІЧНИЙ АПЕЛЯЦІЙНИЙ ГОСПОДАРСЬКИЙ СУД

вул. Шолуденка, буд. 1, літера А, м. Київ, 04116, (044) 230-06-58 inbox@anec.court.gov.ua

ПОСТАНОВА

ІМЕНЕМ УКРАЇНИ

"02" лютого 2023 р. м.Київ Справа№ 910/3795/21

Північний апеляційний господарський суд у складі колегії суддів:

головуючого: Станіка С.Р.

суддів: Шаптали Є.Ю.

Тищенко О.В.

за участю секретаря судового засідання Щербини А.В.

за участю представників учасників справи:

прокурор: Колодяжна А.В.

від позивача: Поліщук М.В.

від відповідача: не з'явився

від третьої особи-1: не з'явився

від третьої особи – 2: не з'явився

розглянувши у відкритому судовому засіданні матеріали апеляційної скарги

Першого заступника керівника Київської міської прокуратури

на рішення Господарського суду міста Києва

від 14.06.2022 (повний текст складено та підписано 04.07.2022)

у справі №910/3795/21 (суддя О.А. Грєхова)

за позовом Першого заступника керівника Київської міської прокуратури в інтересах держави в особі Київської міської ради

до Товариства з обмеженою відповідальністю "Дніпрекс-Україна"

третя особа без самостійних вимог щодо предмета спору на стороні відповідача Товариство власників квартир будинку 14/12 по вул. Суворова м. Києва "Літа"

третя особа без самостійних вимог щодо предмета спору на стороні відповідача

Товариство з обмеженою відповідальністю "Борекс Інвест"

про витребування земельної ділянки

ВСТАНОВИВ:

Короткий зміст позовних вимог

Перший заступник керівника Київської міської прокуратури звернувся до Господарського суду міста Києва із позовними вимогами в інтересах держави в особі Київської міської ради до належного відповідача - Товариства з обмеженою відповідальністю "Дніпрекс-Україна" про витребування на користь територіальної громади міста Києва в особі Київської міської ради земельну ділянку площею

0,1743 га з кадастровим номером 8000000000:82:342:0008, розташовану по вул. Миколи Гайцана, 12/14 у Печерському районі м. Києва.

Позовні вимоги обґрунтовані вибуттям земельної ділянки площею 0,1743 га по вул. Миколи Гайцана, 12/14 у Печерському районі м. Києва (кадастровий номер 8000000000:82:342:0008) з володіння територіальної громади міста Києва поза волею останньої.

Так, прокурор вказував, що Київська міська рада, ухвалюючи рішення про продаж спірної земельної ділянки та укладаючи договір купівлі-продаж, діяла всупереч положенням законодавства, а отже такі дії не можуть бути оцінені як волевиявлення власника спірної земельної ділянки – територіальна громади міста Києва, який не уповноважував відчужувати земельну ділянку історико-культурного призначення всупереч закону. При цьому, воля територіальної громади як власника, може виражатися лише в таких діях органу місцевого самоврядування, які відповідають вимогам законодавства та інтересам територіальної громади, а обставини порушення Київською міською радою порядку виділення і продажу спірної земельної ділянки, а отже і вибуття спірної земельної ділянки з володіння територіальної громади міста Києва поза її волею, встановлені судовими рішеннями у справах № 2а-2235/11 та № 910/15932/14 та не потребують доведення. Крім того, Договір купівлі-продажу земельної ділянки укладено між ВАТ "Укртурінвест" та ТОВ "Борекс Інвест" 31.05.2013, тобто під час розгляду судового спору у справі № 2а-2235/11 щодо законності продажу земельної ділянки, що може свідчити про вчинення зазначених дій з метою ухилення від повернення земельної ділянки територіальній громаді, при цьому, відповідач у силу зовнішніх, об'єктивних, явних і видимих характерних ознак для земель історико-культурного призначення знав або, проявивши розумну обачність, повинен був знати про те, що спірна ділянка вибула з володіння територіальної громади з порушенням вимог закону, натомість, придбання такої земельної ділянки усупереч зазначеним обставинам, може ставити під обґрунтований сумнів його добросовісність під час набуття її у власність, відповідач мав усвідомлювати можливість виникнення у подальшому ситуації, за якої до нього буде пред'явлено вимогу про повернення спірної землі. Також, оскільки земельна ділянка історико-культурного призначення вибула з комунальної власності поза волею власника - територіальної громади м. Києва, яка делегувала свої права Київській міській раді, подальше відчуження спірної земельної ділянки та набуття її у власність ТОВ "Борекс Інвест" відбулось з порушенням вимог ст.ст. 328, 330 ЦК України, а тому земельна ділянка підлягає витребуванню у ТОВ "Дніпрекс-Україна", як належного відповідача, який на даний час є власником такої, на користь позивача у порядку ст. 388 Цивільного кодексу України.

Короткий зміст заперечень проти позову

Відповідач в обгрунтування заперечень проти позову посилався на те, що факт визнання постановою Шевченківського районного суду м. Києва від 9.12.2011 у справі № 2а-2235/11 незаконним та скасування рішень Київської міської ради 03.04.2001 № 254/1231 "Про погодження місць розташування об'єктів" відкритому акціонерному товариству "Укртурінвест" (в частині пункту 4), від 08.02.2007 № 125/786 "Про передачу відкритому акціонерному товариству "Укртурінвест" земельної ділянки для будівництва, експлуатації та обслуговування офісно-житлової прибудови до будинку по вул. М.Гайцена, 12/14 у Печерському районі м. Києва" та від 08.02.2007 № 125/786 "Про продаж земельної ділянки відкритому акціонерному товариству "Укртурінвест" для будівництва, експлуатації та обслуговування офісно-житлової прибудови до будинку по вул. М. Гайцана, 12/14 у Печерському районі м. Києва", за якими погоджено місце розташування спірної земельної ділянки, передано її спочатку в оренду, а пізніше у власність ВАТ "Укртурінвест" не є свідченням того, що волі Київської міської ради на відчуження цієї ділянки не було. Також, умовою витребування майна у добросовісного набувача згідно із законом є вибуття майна з володіння власника або особи, якій він передав майно у володіння, не з їхньої волі іншим шляхом, в свою чергу, наявність у діях власника майна волі на передачу майна у власність іншої особи та права його відчужувати виключає можливість витребування майна від добросовісного набувача. Окрім того, відповідачем заявлено про застосування строків позовної давності.

Коротний зміст пояснень інших учасників спору

Товариство власників квартир будинку 14/12 по вул. Суворова м. Києва "Літа", у письмових поясненнях зазначало, що повернення земельної ділянки територіальній громаді слід розглядати як негаторний позов, у порядку ст. 391 Цивільного кодексу України.

Товариство з обмеженою відповідальністю "Борекс Інвест" у письмових поясненнях зазначає, що прокурором заявлено позов про витребування земельної ділянки в даній справі на підставі п. 3 ч. 1 ст. 388 ЦК України (застосування якої вимагає обов'язкове встановлення обставин незаконності відчуження витребуваного майна у добросовісного набувача та вибуття такого майна з володіння власника не з їхньої волі іншим шляхом), без надання доказів на підтвердження незаконності розпорядження Київської міської ради земельною ділянкою, посилаючись при цьому, виключно на обставини, встановлені судовими рішенням у справах № 2а-2235/11 та № 910/15932/14, які не мають преюдиційного значення при розгляді даної справи та спростовуються доказами, доданими до пояснень.

Короткий зміст рішення місцевого господарського суду та мотиви його ухвалення

Рішенням Господарського суду міста Києва від 14.06.2022 (повний текст складено та підписано 04.07.2022) у справі №910/3795/21 у задоволенні позову Першого заступника керівника Київської міської прокуратури в інтересах держави в особі Київської міської ради до Товариства з обмеженою відповідальністю " Дніпрекс-Україна" про витребування земельної ділянки - відмовлено повністю. Скасовано заходи забезпечення позову, вжиті ухвалою Господарського суду міста Києва від 18.10.2021 у справі № 910/3795/21.

Рішення суду першої інстанції мотивовано тим, що:

- спірна земельна ділянка вибула з володіння власника (Київської міської ради) не з його волі, то у Київської міської ради в порядку статті 388 ЦК України виникли правові підстави для витребування у відповідача земельної ділянки площею 0,1743 га (кадастровий номер 8000000000:82:342:0008), розташованої за адресою: м. Київ, вул. Гайцана Миколи, 12/14;

- прокурором вірно кваліфіковано правові підстави позову та заявлено віндикаційний позов на підставі статей 387, 388 ЦК України

- оскільки позовні вимоги про витребування у відповідача на користь територіальної громади міста Києва в особі Київської міської ради земельної ділянки площею 0,1743 га по вул. Миколи Гайцана, 12/14 у Печерському районі м. Києва (кадастровий номер

80000000000:82:342:0008) заявлені із пропуском строків позовної давності, і прокурор не довів того факту, що він не міг дізнатись про порушення права власності територіальної громади міста Києва на спірну земельну ділянку, суд відмовив у задоволенні вказаних позовних вимог саме з цих підстав з посиланням на приписи ст. 256, ст. 257, ч. 4 ст. 267 Цивільного кодексу України.

Короткий зміст вимог апеляційної скарги та узагальнення її доводів

Не погоджуючись з постановленим рішенням, Перший заступник керівника Київської міської прокуратури (22.07.2022 згідно поштового трекера на конверті) звернувся до Північного апеляційного господарського суду із апеляційною скаргою, у якій просить рішення суду першої інстанції скасувати та прийняти нове рішення, яким задовольнити позовні вимоги прокурора у повному обсязі.

Узагальнені доводи апеляційної скарги зводяться до того, що рішення Господарського суду міста Києва від 14.06.2022 прийняте з невідповідністю викладених у ньому висновків обставинам справи, з неправильним застосуванням норм матеріального права (ст.ст. 256, 257, 261, 267 Цивільного кодексу України), а також з порушенням норм процесуального права (ст.ст. 2, 76-79, 86, 236 Господарського процесуального кодексу України).

Доводи апеляційної скарги зводяться до того, що судом першої інстанції не враховано що:

- без визнання незаконними рішень та визнання недійсним договору купівлі-продажу і державного акту, звернення Київської міської ради до суду з позовною вимогою про витребування спірної земельної ділянки було неможливим, оскільки остання протягом розгляду зазначених господарських справ наполягала на їх законності;

- оскільки закон пов'язує початок перебігу строку позовної давності з часом, коли особі, право якої порушено, стало відомо про порушення закону та у зв'язку з цим - прав і охоронюваних законом інтересів (ч. 1 ст. 261 Цивільного кодексу України), вихідною точкою для початку перебігу строку позовної давності на звернення до суду з даним позовом (про витребування земельної ділянки по вул. Миколи Гайцана, 12/14) у Київської міської ради є червень 2019 року, а саме з моменту набрання законної сили рішенням Господарського суду міста Києва від 21.10.2015, яким визнано незаконним договір купівлі-продажу спірної земельної ділянки між Київрадою та ТОВ «Укртурінвест» та встановлено факт вибуття спірної земельної ділянки поза волею її власника - територіальної громади міста.

Крім того, прокурор вказував, що суд першої інстанції не перевірив чи пов'язаний початок перебігу позовної давності з наведеними юридичними фактами та безпідставно не врахував, що на момент набрання чинності постановою Шевченківського районного суду міста Києва від 19.12.2011 у справі № 2-а-2235/11 (11.12.2012) залишався чинним договір купівлі-продажу земельної ділянки від 02.04.2007 та державний акт від 30.10.2008, і Київрада стверджувала про їх законність, що унеможливлювало звернення з позовом про витребування спірної земельної ділянки на користь територіальної громади.

Також, прокурор вказував, що вирішуючи питання щодо поважності причин пропуску позовної давності у спірних правовідносинах, суд з огляду на положення ст. 13 Цивільного кодексу України («Межі здійснення цивільних прав») має враховувати добросовісність поведінки як позивача, так і відповідача протягом усього періоду з моменту виникнення права на захист порушеного права (права на позов) і до моменту звернення з позовом, зважаючи на характер спірних правовідносин між сторонами, особливості їх нормативного регулювання: надані сторонам права та покладені на них обов'язки тощо. Проте, заява прокурора про поважність причин пропуску позовної давності не була врахована судом першої інстанції.

Дії суду апеляційної інстанції щодо розгляду апеляційної скарги по суті

Не погоджуючись з постановленим рішенням, Перший заступник керівника Київської міської прокуратури (22.07.2022 згідно поштового трекера на конверті) звернувся до Північного апеляційного господарського суду із апеляційною скаргою.

Відповідно до витягу з протоколу розподілу судової справи між суддями від 25.07.2022, апеляційну скаргу Першого заступника керівника Київської міської прокуратури передано на розгляд колегії суддів Північного апеляційного господарського суду у складі: головуючого судді Станіка С.Р., суддів: Тищенко О.В., Тарасенко К.В.

При дослідженні апеляційної скарги судом встановлено, що скаржник просить скасувати оскаржуване рішення Господарського суду міста Києва від 14.06.2022 у справі №910/3795/21 повністю та прийняти нове рішення, яким задовольнити позовні вимоги у повному обсязі.

Ухвалою Північного апеляційного господарського суду від 29.07.2022 витребувано у Господарського суду м. Києва матеріали справи № 910/3795/21 та відкладено вирішення питань, пов`язаних з рухом апеляційної скарги, які визначені главою 1 розділу IV Господарського процесуального кодексу України, за апеляційною скаргою Першого заступника керівника Київської міської прокуратури на рішення Господарського суду міста Києва від 14.06.2022 у справі № 910/3795/21.

29.08.2022 матеріали справи № 910/3795/21 надійшли до Північного апеляційного господарського суду.

Ухвалою Північного апеляційного господарського суду від 15.09.2022 відкрито апеляційне провадження у справі № 910/3795/21 за апеляційною скаргою Першого заступника керівника Київської міської прокуратури на рішення Господарського суду міста Києва від 14.06.2022, судове засідання призначено на 18.10.2022 о 15 год. 25 хв.

Ухвалою Північного апеляційного господарського суду від 18.10.2022 розгляд справи № 910/3795/21 за апеляційною скаргою Першого заступника керівника Київської міської прокуратури на рішення Господарського суду міста Києва від 14.06.2022 відкладено на 22.11.2022 о 15 год. 30 хв.

У зв'язку з перебуванням з 21.11.2022 по 25.11.2022 у відпустці судді Тарасенко К.В., яка входить до складу колегії суддів і не є суддею-доповідачем, здійснити розгляд справи у визначеному складі - неможливо.

Відповідно до витягу з протоколу повторного автоматизованого розподілу судової справи від 21.11.2022, справу передано для розгляду колегії суддів у складі: головуючий суддя – Станік С.Р. (суддя-доповідач), судді Тищенко О.В., Шаптала Є.Ю.

Ухвалою Північного апеляційного господарського суду від 22.11.2022 прийнято справу № 910/3795/21 за апеляційною скаргою Першого заступника керівника Київської міської прокуратури на рішення Господарського суду міста Києва від 14.06.2022 до провадження у складі колегії суддів: головуючий суддя - Станік С.Р. (суддя-доповідач), судді: Тищенко О.В., Шаптала Є.Ю. Розгляд справи призначено на 22.11.2022 об 15 год. 30 хв.

Ухвалою Північного апеляційного господарського суду від 22.11.2022 розгляд справи № 910/3795/21 за апеляційною скаргою Першого заступника керівника Київської міської прокуратури на рішення Господарського суду міста Києва від 14.06.2022 відкладено на 13.12.2022.

Ухвалою Північного апеляційного господарського суду від 13.12.2022 розгляд справи № 910/3795/21 за апеляційною скаргою Першого заступника керівника Київської міської прокуратури на рішення Господарського суду міста Києва від 14.06.2022 відкладено на 02.02.2023 о 10 год. 50 хв.

Відповідно до статті 64 Конституції України права громадян на звернення до суду та отримання правничої допомоги не можуть бути обмежені, а мають реалізовуватися з урахуванням умов існуючого воєнного стану.

Таким чином, оскільки судова система має забезпечувати дотримання права на доступ до правосуддя і здійснення такого правосуддя, з метою дотримання прав учасників справи на участь у судовому засіданні та забезпечення права на справедливий суд, дотримання принципу пропорційності, реалізації засад змагальності, враховуючи завдання господарського судочинства, з метою всебічного, повного і об'єктивного розгляду справи у розумні строки, колегія суддів дійшла висновку розглянути справу у розумний строк, тобто такий, що є об'єктивно необхідним для забезпечення можливості реалізації учасниками справи відповідних процесуальних прав.

Позиції учасників справи та явка представників сторін у судове засідання

В судове засідання 02.02.2023 з'явились прокурор та представник позивача, інші учасники справи представників до суду не направили, про розгляд справи повідомлені засобами електронного зв'язку, у зв`язку із відсутністю фінансування видатків, які передбачені на поштову кореспонденцію у Північному апеляційному господарському суді.

У відповідності до вимог ч. 5 статті 6 Господарського процесуального кодексу України, суд направляє судові рішення та інші процесуальні документи учасникам судового процесу на їхні офіційні електронні адреси, вчиняє інші процесуальні дії в електронній формі із застосуванням Єдиної судової інформаційно-телекомунікаційної системи в порядку, визначеному цим Кодексом, Положенням про Єдину судову інформаційно-телекомунікаційну систему та/або положеннями, що визначають порядок функціонування її окремих підсистем (модулів).

Колегія суддів апеляційного господарського суду з урахуванням ч. 1, п. 1 ч. 3 ст. 202, ч. 12 ст. 270 Господарського процесуального кодексу України, вважає за можливе розглянути справу за наявними в ній матеріалами, оскільки про дату та місце розгляду справи учасники спору повідомлялись належним чином, участь представників сторін у судовому засіданні судом обов'язковою не визнавалась, суду не наведено обставин, за яких спір не може бути вирішено в даному судовому засіданні, тому розгляд справи відбувається за відсутності представників відповідача та третіх осіб.

Крім того, судова колегія вважає за необхідне зазначити, що у випадку, коли представники сторін чи інші учасники судового процесу не з'явилися в судове засідання, а суд вважає, що наявних у справі матеріалів достатньо для розгляду справи та ухвалення законного і обґрунтованого рішення, він може, не відкладаючи розгляду справи, вирішити спір по суті. Відкладення розгляду справи є правом та прерогативою суду, основною умовою для якого є не відсутність у судовому засіданні представників сторін, а неможливість вирішення спору у відповідному судовому засіданні. Відтак, неявка представників учасників справи у судове засідання за умови належного повідомлення сторін про час і місце розгляду справи, не є безумовною підставою для відкладення розгляду справи, а тому суд апеляційної інстанції дійшов висновку, що підстави для відкладення розгляду справи – відсутні.

Прокурор в судовому засіданні 02.02.2023 підтримав доводи апеляційної скарги, просив рішення суду першої інстанції скасувати та прийняти нове рішення, яким задовольнити позовні вимоги прокурора у повному обсязі.

Представник Київської міської ради в судовому засіданні 02.02.2023 підтримав доводи апеляційної скарги, просив скасувати рішення суду першої інстанції та прийняти нове, яким позов прокурора задовольнити повністю.

Крім того, відзив на апеляційну скаргу від учасників спору не надходив у встановлений судом строк, а неподання відзиву на апеляційну скаргу не є перешкодою для розгляду справи (ч. 3 ст. 263 Господарського процесуального кодексу України).

Обставини справи, встановлені судом першої інстанції та перевірені судом апеляційної інстанції

Як підтверджується наявними матеріалами справи та встановлено судом апеляційної інстанції, 03 квітня 2001 року Київською міською радою (далі – позивач) прийнято рішення "Про погодження місць розташування об'єктів" № 254/1231, яким погоджено Відкритому акціонерному товариству "Укртурінвест" місце розташування офісно-житлових прибудов до будинку № 12/14 на вул. Гайцана у Печерському районі на землях міської забудови орієнтовно 0,16 га.

Рішенням Київської міської ради "Про передачу відкритому акціонерному товариству "Укртурінвест" земельної ділянки для будівництва, експлуатації та обслуговування офісно-житлової прибудови до будинку по вул. М. Гайцана, 12/14 у Печерському районі м. Києва" №778/3353 від 14.07.2005 передано в оренду земельну ділянку площею 0,17 га.

13 лютого 2006 року між Київською міською радою (далі – орендодавець) та Відкритим акціонерним товариством "Укртурінвест" (далі – орендар) укладено Договір оренди земельної ділянки, за умовами якого орендодавець на підставі рішення Київської міської ради від 14.07.2005 за № 778/3353 "Про передачу відкритому акціонерному товариству "Укртурінвест" земельної ділянки для будівництва, експлуатації та обслуговування офісно-житлової прибудови до будинку на вул. Миколи Гайцана, 12/14 у Печерському

районі м. Києва", за актом приймання-передачі передає, а орендар приймає в оренду (строкове платне користування) земельну ділянку (далі – об'єкт оренди або земельна ділянка), визначену цим Договором.

15.02.2006 за актом приймання-передачі земельної ділянки, складеним відповідно до договору оренди від 13.02.2006, орендодавець передав, а орендар прийняв в оренду земельну ділянку по вул. Миколи Гайцана, 12/14 в Печерському районі м. Києва, розміром 0,1743 га, за цільовим призначенням – для будівництва, експлуатації та обслуговування офісно-житлової прибудови до будинку кадастровий номер земельної ділянки – 8000000000:82:342:0008. Місце розташування земельної ділянки, що передається в оренду, зазначене на плані земельної ділянки, що є невід'ємною частиною до договору оренди земельної ділянки.

Рішенням Київської міської ради "Про продаж земельної ділянки відкритому акціонерному товариству "Укртурінвест" для будівництва, експлуатації та обслуговування офісно-житлової прибудови до будинку по вул. М. Гайцана, 12/14 у Печерському районі м. Києва" № 125/786 від 08.02.2007 затверджено умови продажу земельної ділянки площею 0,1743 за 3 312 707,00 грн. для будівництва, експлуатації та обслуговування офісно-житлової прибудови до будинку на вул. Миколи Гайцена, 12/14 у Печерському районі м. Києва, та вирішено після сплати повної вартості земельної ділянки оформити та видати ВАТ "Укртурінвест" в установленому законом порядку державний акт на право власності на земельну ділянку.

02 квітня 2007 між Київською міською радою (далі – продавець) та Відкритим акціонерним товариством "Укртурінвест" (далі - покупець) укладено Договір купівлі-продажу земельної ділянки, посвідчений приватним нотаріусом Київського міського нотаріального округу Кравченко Н.П. за № 224 за умовами якого продавець на підставі рішення Київської міської ради від 08.02.2007 № 125/786 продав, а покупець купив земельну ділянку, місце розташування якої на вул. Миколи Гайцана, 12/14 у Печерському районі м. Києва, площею 1743 кв.м. у межах, які перенесені у натуру (на місцевість), і зазначені у технічній документації земельної ділянки.

На підставі зазначеного Договору купівлі-продажу ВАТ "Укртурінвест" видано державний акт на право власності на земельну ділянку по вул. Миколи Гайцана, 12/14 (серія КВ № 1375421 державна реєстрація за № 02-8-00194 від 30.10.2008; далі - Акт).

Постановою Шевченківського районного суду міста Києва від 19.12.2011 у справі № 2-а-2235/11, залишеною без змін ухвалою Київського апеляційного адміністративного суду від 11.12.2012 та ухвалою Вищого адміністративного суду України від 12.11.2013, задоволено позов Бойко Л.О., Головніної О.Г., Крикун Т.С. до КМР, за участю третьої особи без самостійних вимог на предмет спору на стороні відповідача ВАТ "Укртурінвест", визнано протиправними та скасовано пункт 4 рішення КМР від 03.04.2001 № 254/1231 "Про погодження місця розташування об'єктів", а також рішення від 14.07.2005 №778/3353 "Про передачу відкритому акціонерному товариству "Укртурінвест" земельної ділянки для будівництва, експлуатації та обслуговування офісно-житлової прибудови до будинку по вул. М.Гайцана, 12/14 у Печерському районі м. Києва" та рішення КМР від 08.02.2007 №125/786 "Про продаж земельної ділянки відкритому акціонерному товариству "Укртурінвест" для будівництва, експлуатації та обслуговування офісно-житлової прибудови до будинку по вул. М. Гайцана, 12/14 у Печорському районі м. Києва".

Судовими рішеннями у справі №2а-2235/11 встановлені, зокрема, наступні обставини щодо земельної ділянки, яка була відчужена за спірним договором:

- згідно з черговим кадастровим планом, наданим станом на 04.11.2008, земельна ділянка, щодо якої укладено Договір, включає в себе прибудинкову територію будинку по вул. Суворова, 14/12, а також сам будинок;

- будинок по вул. Суворова, 14/12 є пам`яткою історії та культури початку 20 сторіччя, охоронний № 258 відповідно до рішення КМР від 18.11.1986 № 1107, розташований на трикутнику землі, що обмежено вулицями Суворова-Гайцана-Царика. Інших будинків на вказаній ділянці землі немає. Земельна ділянка розташована в зоні забудови першої категорії, як вбачається з листа Головного управління охорони культурної спадщини від 14.03.2008;

- з відповіді Київської міської державної адміністрації від 27.02.2008 вбачається, що ВАТ "Укртурінвест" було надано архітектурно-планувальне завдання для розробки проектної документації розширення пам`ятки історії та культури по вул. Суворова, 14/12. Але вказані дії відповідно до експертних висновків, наданих архітектором, членом консультативних рад Комітету охорони пам`яток історії, культури та історичного середовища м. Києва та Київської міської організації Українського товариства охорони пам`яток історії та культури, призведуть до знищення пам`ятки архітектури початку 20 сторіччя;

- ділянка на вул. Суворова, 14/12, знаходиться в центральній планувальній зоні, історичному ареалі міста, зоні регулювання забудови першої категорії, на землях історико-культурного значення (рішення КМР від 28.03.2002 № 370/1804), відповідно до листа Головного управління охорони культурної спадщини від 22.01.2009 №241;

- як вбачається з відповіді на звернення Головного управління охорони культурної спадщини від 16.11.2007 проектна документація стосовно будинку-пам`ятки по вул. Суворова, 14/12, на розгляд та погодження не надавалась;

- будинок по вул. Суворова, 14/12 , знаходиться на обліку як пам`ятка архітектури;

- отже, земельна ділянка, яка була виділена, надана в оренду та, в подальшому, продана ВАТ "Укртурінвест" КМР, є прибудинковою територією будинку по вул. Суворова, 14/12, та прибудова буде здійснюватись саме до вказаного будинку;

- 23.10.2007 проведено громадські слухання членів територіальної громади Печерського району м. Києва, на яких розглядалося питання з приводу рішень КМР щодо продажу земельної ділянки ВАТ "Укртурінвест". На вказаних слуханнях було заслухано експертний висновок архітектора щодо відповідності прибудови до будинку по вул. Суворова, 14/12, будівельним нормам та стандартам. Архітектором було зроблено висновок, що неможливо створити надбудову та створити автопаркінг у внутрішньому дворищі пам`ятки архітектури початку 20 століття, не зруйнувавши її;

- в результаті на слуханнях громадська думка була сформована проти даного будівництва.

19.12.2007 було проведено громадське обговорення, на якому також розглядалося питання щодо правомірності продажу КМР земельної ділянки по вул. Суворова, 14/12, та забудови її ВАТ "Укртурінвест".

У результаті вказаних громадських слухань було ухвалено рішення звернутися до КМР з вимогою про скасування рішень КМР від 14.07.2005 №778/3353 та від 08.02.2007 №125/786. Крім того, було зібрано територіальною громадою 1 300 підписів за скасування вказаних рішень КМР. Підготовлено позитивні висновки комісій КМР щодо скасування пункту 4 рішення від 03.04.2001, рішення від 14.06.2005, рішення від 08.02.2007;

- відповідно до положень статті 5 Закону України "Про основи містобудування" при винесенні рішень відповідачем не враховані інтереси територіальної громади та мешканців будинку, порушено норми статті 18 Закону України "Про планування і забудову території" щодо повного інформування населення про забудову території;

- відповідно до статті 22 Закону України "Про охорону культурної спадщини" пам`ятки, їхні частини, пов`язане з ними рухоме та нерухоме майно забороняється зносити, змінювати, замінювати, переміщувати (переносити) на інші місця;

- відповідно статті 34 Закону України "Про охорону культурної спадщини" території пам`яток, охоронних зон, належать до земель історико-культурного призначення, включаються до державних земельних кадастрів, планів землекористування, проектів землеустрою, іншої проектно-планувальної та містобудівної документації;

- відповідач (КМР) порушив вимоги чинного законодавства та права позивачів як членів територіальної громади Печерського району м. Києва, а тому адміністративний позов підлягає задоволенню.

31 травня 2013 року між Відкритим акціонерним товариством "Укртурінвест" (далі – продавець) та Товариством з обмеженою відповідальністю "Борекс Інвест" (далі – покупець, третя особа 2) укладено Договір купівлі-продажу земельної ділянки, посвідчений приватним нотаріусом Київського міського нотаріального округу Бочаровою С.В. за № 1226, за умовами якого продавець зобов'язується передати у власність покупця земельну ділянку площею 0,1743 га, надану для будівництва, експлуатації та обслуговування офісно-житлової прибудови до будинку, кадастровий номер: 8000000 000:82:342:0008, що розташована за адресою: м. Київ, Печерський район, вул. Миколи Гайцана, 12/14, а покупець зобов'язується прийняти цю земельну ділянку та сплатити за неї ціну відповідно до умов, що визначені в цьому Договорі.

Ця земельна ділянка належить продавцю на підставі Державного акту на право власності на земельну ділянку, серії КВ № 137542, виданого Київською міською радою 30 жовтня 2008 року, зареєстрованого в Книзі записів реєстрації державних актів на право власності на землю та на право постійного користування землею, договорів оренди землі за № 02-8-00194 (п. 2 Договору).

Згідно з п. 4 Договору за погодження сторін продаж земельної ділянки вчинено за 1 812 720,00 грн., які повністю будуть перераховані покупцем на рахунок продавця № 26003300489001 в АКБ "Новий" м. Києва, МФО 305062 на протязі десяти днів з моменту підписання цього Договору.

У серпні 2014 року Товариство власників квартир будинку 14/12 по вул. Суворова м. Києва "Літа" (далі – третя особа 1) звернулось у Господарський суд міста Києва з позовом до Київської міської ради, Відкритого акціонерного товариства "Укртурінвест", Реєстраційної служби Головного управління юстиції у місті Києві та просило суд:

- визнати недійсним з моменту укладення договір купівлі-продажу земельної ділянки від 02.04.2017 року, укладений між відповідачем-1 та відповідачем-2;

- визнати недійсним державний акт серії КВ № 137542 на право власності на земельну ділянку розміром 0,1742 га, виданий відповідачу-2 та зареєстрований в Книзі записів державних актів на право приватної власності на землю за №02-8-00194;

- зобов`язати відповідача-3 внести відповідні зміни до земельного кадастру щодо визнання недійсним державного акта серії КВ №137542 на право власності на земельну ділянку розміром 0,1742 га та скасувати державну реєстрацію за №02-800194 від 30.09.2008 державного акта на право власності на землю.

Рішенням Господарського суду міста Києва від 19.03.2015 у справі № 910/15932/14, залишеним без змін постановою Київського апеляційного господарського суду від 11.06.2015, провадження у цій справі в частині вимог до Реєстраційної служби Головного управління юстиції у м. Києві про зобов'язання внести зміни до державного земельного кадастру та скасування державної реєстрації від 30.10.2008 № 02-8-00194 державного акта на право власності на землю припинено; у задоволенні позову про визнання договору від 02.04.2007 та державного акта серії КВ № 137542 на право власності на земельну ділянку недійсними відмовлено.

Постановою Вищого господарського суду України від 06.08.2015 постанову Київського апеляційного господарського суду від 11.06.2015 та рішення Господарського суду міста Києва від 19.03.2015 у цій справі в частині відмови у позові скасовано, а справу в цій частині направлено до Господарського суду міста Києва на новий розгляд; у решті постанову Київського апеляційного господарського суду від 11.06.2015 у частині припинення провадження у справі залишено без змін.

Після нового розгляду справи, рішенням Господарського суду міста Києва від 21.10.2015 позовні вимоги задоволено. Визнано недійсним договір купівлі-продажу земельної ділянки несільськогосподарського призначення від 02.04.2007, укладений між Київською міською радою та ВАТ "Укртурінвест", засвідчений приватним нотаріусом Київського міського нотаріального округу Кравченко Н.П., зареєстрований у реєстрі за № 224. Визнано недійсним державний акт серії КВ № 137542 на право власності на земельну ділянку площею 0,1743 га, виданий ВАТ "Укртурінвест", зареєстрований у Книзі записів державних актів на право приватної власності на землю за № 02-8-00194. Вирішено питання щодо розподілу судових витрат.

Постановою Київського апеляційного господарського суду від 14.12.2017 рішення Господарського суду міста Києва від 21.10.2015 скасовано. Прийнято нове рішення, яким у задоволенні позову відмовлено.

Постановою Верховного Суду у складі колегії суддів Касаційного господарського суду від 03.04.2018 постанову Київського апеляційного господарського суду від 14.12.2017 скасовано, справу передано на новий розгляд до суду апеляційної інстанції.

Постановою Київського апеляційного господарського суду від 13.06.2018 рішення Господарського суду міста Києва від 21.10.2015 скасовано, ухвалено нове рішення, яким у задоволенні позову відмовлено.

Постановою Верховного Суду у складі колегії суддів Касаційного господарського суду від 05.12.2018 постанову Київського апеляційного господарського суду від 13.06.2018 скасовано, справу передано на новий розгляд до суду апеляційної інстанції.

За наслідками нового розгляду, апеляційна інстанція оскаржуваною постановою від 25.06.2019, рішення Господарського суду міста Києва від 21.10.2015 залишила без змін.

Постановою Верховного Суду від 25.09.2019 у справі № 910/15932/14, постанову Північного апеляційного господарського суду від 25.06.2019 та рішення Господарського суду міста Києва від 21.10.2015 у справі №910/15932/14 залишено без змін.

21 травня 2021 року між Товариством з обмеженою відповідальністю "Борекс Інвест" (далі – продавець) та Товариством з обмеженою відповідальністю "Дніпрекс-Україна" (далі – покупець, відповідач) укладено Договір купівлі-продажу земельної ділянки, посвідчений приватним нотаріусом Київського міського нотаріального округу Незнайком Є.В. за № 786, за умовами якого продавець передає у власність покупцю, а покупець приймає у власність земельну ділянку, площею 0,1743 га (далі – предмет договору) і сплачує за неї обговорену цим Договором грошову суму.

Згідно з п. 1.2 Договору предметом Договору є земельна ділянка, кадастровий номер: 8000000000:82:342:0008, яка розташована за адресою: м. Київ, Печерський район, вул. Миколи Гайцана, 12/14. Цільове призначення земельної ділянки – для будівництва, експлуатації та обслуговування офісно-житлової прибудови до будинку. Земельна ділянка належить продавцю на підставі Договору купівлі-продажу земельної ділянки, посвідченого приватним нотаріусом Київського міського нотаріального округу Бочаровою С.В. 31.05.2013, за реєстровим № 1226.

Право власності на земельну ділянку зареєстровано за продавцем приватним нотаріусом Київського міського нотаріального округу Бочаровою С.В. 31.05.2013, номер запису про право власності: 1135171 в Державному реєстрі речових прав на нерухоме майно, реєстраційний номер об'єкта нерухомого майна: 72188480000, що підтверджується витягом з Державного реєстру речових прав на нерухоме майно про реєстрацію права власності, індексний номер витягу: 242934840, виданим приватним нотаріусом Київського міського нотаріального округу Бочаровою С.В. 03.02.2021 (п. 1.3 та п. 1.4 Договору)

У відповідності до п. 2.1 Договору, продаж земельної ділянки провадиться за 2 198 500,00 грн., які покупець зобов'язується сплатити продавцю повністю до 20.05.2022.

Звертаючись до суду з позовом в інтересах держави в особі Київської міської ради, прокурор зазначав:

- Київська міська рада, ухвалюючи рішення про продаж спірної земельної ділянки та укладаючи договір купівлі-продаж, діяла всупереч положенням законодавства, а отже такі дії не можуть бути оцінені як волевиявлення власника спірної земельної ділянки – територіальна громади міста Києва, який не уповноважував відчужувати земельну ділянку історико-культурного призначення всупереч закону;

- воля територіальної громади як власника, може виражатися лише в таких діях органу місцевого самоврядування, які відповідають вимогам законодавства та інтересам територіальної громади;

- обставини порушення Київською міською радою порядку виділення і продажу спірної земельної ділянки, а отже і вибуття спірної земельної ділянки з володіння територіальної громади міста Києва поза її волею встановлені судовими рішеннями у справах № 2а-2235/11 та № 910/15932/14 та не потребують доведення;

- Договір купівлі-продажу земельної ділянки укладено між ВАТ "Укртурінвест" та ТОВ "Борекс Інвест" 31.05.2013, тобто під час розгляду судового спору у справі № 2а-2235/11 щодо законності продажу земельної ділянки, що може свідчити про вчинення зазначених дій з метою ухилення від повернення земельної ділянки територіальній громаді, при цьому, відповідач у силу зовнішніх, об'єктивних, явних і видимих характерних ознак для земель історико-культурного призначення знав або, проявивши розумну обачність, повинен був знати про те, що спірна ділянка вибула з володіння територіальної громади з порушенням вимог закону, натомість, придбання такої земельної ділянки усупереч зазначеним обставинам, може ставити під обґрунтований сумнів його добросовісність під час набуття її у власність, відповідач мав усвідомлювати можливість виникнення у подальшому ситуації, за якої до нього буде пред'явлено вимогу про повернення спірної землі;

- оскільки земельна ділянка історико-культурного призначення вибула з комунальної власності поза волею власника - територіальної громади м. Києва, яка делегувала свої права Київській міській раді, подальше відчуження спірної земельної ділянки та набуття її у власність ТОВ "Борекс Інвест" відбулось з порушенням вимог ст.ст. 328, 330 ЦК України, а тому земельна ділянка підлягає витребуванню у ТОВ "Дніпрекс-Україна" на користь позивача у порядку ст. 388 ЦК України.

Відповідач, в обгрунтування заперечень проти позову, посилався на те, що:

- факт визнання постановою Шевченківського районного суду м. Києва від 9.12.2011 у справі № 2а-2235/11 незаконним та скасування рішень Київської міської ради 03.04.2001 № 254/1231 "Про погодження місць розташування об'єктів" відкритому акціонерному товариству "Укртурінвест" (в частині пункту 4), від 08.02.2007 № 125/786 "Про передачу відкритому акціонерному товариству "Укртурінвест" земельної ділянки для будівництва, експлуатації та обслуговування офісно-житлової прибудови до будинку по вул. М.Гайцана, 12/14 у Печерському районі м. Києва" та від 08.02.2007 № 125/786 "Про продаж земельної ділянки відкритому акціонерному товариству "Укртурінвест" для будівництва, експлуатації та обслуговування офісно-житлової прибудови до будинку по вул. М. Гайцана, 12/14 у Печерському районі м. Києва", за якими погоджено місце розташування спірної земельної ділянки, передано її спочатку в оренду, а пізніше у власність ВАТ "Укртурінвест" не є свідченням того, що волі Київської міської ради на відчуження цієї ділянки не було;

- умовою витребування майна у добросовісного набувача згідно із законом є вибуття майна з володіння власника або особи, якій він передав майно у володіння, не з їхньої волі іншим шляхом, в свою чергу, наявність у діях власника майна волі на передачу майна у власність іншої особи та права його відчужувати виключає можливість витребування майна від добросовісного набувача;

- відповідачем заявлено про застосування строків позовної давності.

Рішенням Господарського суду міста Києва від 14.06.2022 у задоволенні позову Першого заступника керівника Київської міської прокуратури в інтересах держави в особі Київської міської ради до Товариства з обмеженою відповідальністю " Дніпрекс-Україна" про витребування земельної ділянки - відмовлено повністю.

У рішенні суд першої інстанції встановив, що спірна земельна ділянка вибула з володіння власника (Київської міської ради) не з його волі, то у Київської міської ради в порядку статті 388 ЦК України виникли правові підстави для витребування у відповідача земельної ділянки площею 0,1743 га (кадастровий номер 8000000000:82:342:0008), розташованої за адресою: м. Київ, вул. Гайцана Миколи, 12/14, а також прокурором вірно кваліфіковано правові підстави позову та заявлено віндикаційний позов на підставі статей 387, 388 ЦК України.

В свою чергу, оскільки позовні вимоги про витребування у відповідача на користь територіальної громади міста Києва в особі Київської міської ради земельної ділянки площею 0,1743 га по вул. Миколи Гайцана, 12/14 у Печерському районі м. Києва (кадастровий номер 80000000000:82:342:0008) заявлені із пропуском строків позовної давності, і прокурор не довів того факту, що він не міг дізнатись про порушення права власності територіальної громади міста Києва на спірну земельну ділянку, суд відмовив у задоволенні вказаних позовних вимог саме з цих підстав з посиланням на приписи ст. 256, ст. 257, ч. 4 ст. 267 Цивільного кодексу України.

Проте, з вказаними висновками суду першої інстанції про відмову у задоволенні позову саме з підстав застосування строку позовної давності згідно з ч. 4 ст. 267 Цивільного кодексу України - суд апеляційної інстанції не погоджується, з огляду на наступне.

Мотиви та джерела права, з яких виходить суд апеляційної інстанції при прийнятті постанови

Згідно із ст.269 Господарського процесуального кодексу України, суд апеляційної інстанції переглядає справу за наявними у ній і додатково поданими доказами та перевіряє законність і обґрунтованість рішення суду першої інстанції в межах доводів та вимог апеляційної скарги. Суд апеляційної інстанції досліджує докази, що стосуються фактів, на які учасники справи посилаються в апеляційній скарзі та (або) відзиві на неї. Докази, які не були подані до суду першої інстанції, приймаються судом лише у виняткових випадках, якщо учасник справи надав докази неможливості їх подання до суду першої інстанції з причин, що об'єктивно не залежали від нього. Суд апеляційної інстанції не обмежений доводами та вимогами апеляційної скарги, якщо під час розгляду справи буде встановлено порушення норм процесуального права, які є обов'язковою підставою для скасування рішення, або неправильне застосування норм матеріального права. У суді апеляційної інстанції не приймаються і не розглядаються позовні вимоги та підстави позову, що не були предметом розгляду в суді першої інстанції.

Розглянувши доводи апеляційної скарги, перевіривши матеріали справи, дослідивши докази, проаналізувавши правильність застосування судом першої інстанції норм законодавства, оцінивши наявні у справі докази за своїм внутрішнім переконанням, що ґрунтується на всебічному, повному і об'єктивному розгляді в судовому засіданні всіх обставин справи в їх сукупності, та враховуючи, що кожна сторона повинна довести ті обставини, на які вона посилається як на підставу своїх вимог і заперечень, Північний апеляційний господарський суд дійшов наступних висновків.

Частиною 2 статті 19 Конституції України закріплено, що органи державної влади та органи місцевого самоврядування, їх посадові особи зобов'язані діяти лише на підставі, в межах повноважень та у спосіб, що передбачені Конституцією та законами України.

Згідно з п. 3 ч. 1 ст. 131-1 Конституції України прокуратура здійснює представництво інтересів держави в суді у виключних випадках і в порядку, що визначені законом.

Відповідно до частин 3, 4 статті 53 Господарського процесуального кодексу України у визначених законом випадках прокурор звертається до суду з позовною заявою, бере участь у розгляді справ за його позовами, а також може вступити за своєю ініціативою у справу, провадження у якій відкрито за позовом іншої особи, до початку розгляду справи по суті, подає апеляційну, касаційну скаргу, заяву про перегляд судового рішення за нововиявленими або виключними обставинами.

Прокурор, який звертається до суду в інтересах держави, в позовній чи іншій заяві, скарзі обґрунтовує, в чому полягає порушення інтересів держави, необхідність їх захисту, визначені законом підстави для звернення до суду прокурора, а також зазначає орган, уповноважений державою здійснювати відповідні функції у спірних правовідносинах.

Питання представництва інтересів держави прокурором у суді врегульовано у статті 23 Закону України від 14 жовтня 2014 року № 1697-VII "Про прокуратуру", який набрав чинності 15.07.2015. Ця стаття визначає, що представництво прокурором держави в суді полягає у здійсненні процесуальних та інших дій, спрямованих на захист інтересів держави, у випадках та порядку, встановлених законом (ч.1). Прокурор здійснює представництво в суді законних інтересів держави у разі порушення або загрози порушення інтересів держави, якщо захист цих інтересів не здійснює або неналежним чином здійснює орган державної влади, орган місцевого самоврядування чи інший суб`єкт владних повноважень, до компетенції якого віднесені відповідні повноваження (далі - компетентний орган), а також у разі відсутності такого органу (ч.3). Наявність підстав для представництва має бути обґрунтована прокурором у суді. Прокурор здійснює представництво інтересів громадянина або держави в суді виключно після підтвердження судом підстав для представництва. Прокурор зобов`язаний попередньо, до звернення до суду, повідомити про це громадянина та його законного представника або відповідного суб`єкта владних повноважень. У разі підтвердження судом наявності підстав для представництва прокурор користується процесуальними повноваженнями відповідної сторони процесу. Наявність підстав для представництва може бути оскаржена громадянином чи її законним представником або суб`єктом владних повноважень (абз. 1-3 ч.4). У разі встановлення ознак адміністративного чи кримінального правопорушення прокурор зобов`язаний здійснити передбачені законом дії щодо порушення відповідного провадження (ч.7).

В постанові Великої Палати Верховного Суду від 26.05.2020 у справі № 912/2385/18 уточнено висновки, зроблені у постановах: Великої Палати Верховного Суду від 15 жовтня 2019 року у справі № 903/129/18; Касаційного господарського суду у складі Верховного Суду від 06 лютого 2019 року у справі № 927/246/18, від 16 квітня 2019 у справах № 910/3486/18 та № 925/650/18, від 17 та 18 квітня 2019 року у справах № 923/560/18 та № 913/299/18 відповідно, від 13 травня 2019 року у справі № 915/242/18; Касаційного адміністративного суду у складі Верховного Суду від 10 жовтня 2019 року у справі № 0440/6738/18. А також відступлено від висновків, викладених в постанові Верховного Суду від 17 квітня 2019 року у справі № 923/560/18; постанові Верховного Суду від

16 квітня 2019 року у справі № 925/650/18; постанові Верховного Суду від 10 квітня 2019 року у справі № 909/569/18; постанова Верховного Суду від 07 грудня 2018 у справі № 924/1256/17.

У вказаній вище постанові Великої Палати Верховного Суду від 26.05.2020 у справі №912/2385/18 висловлену такі правові позиції, які згідно приписів статті 236 ГПК України суди повинні враховувати.

Бездіяльність компетентного органу (нездійснення захисту інтересів держави) означає, що компетентний орган знав або повинен був знати про порушення інтересів держави, мав повноваження для захисту, але не звертався до суду з відповідним позовом у розумний строк. Прокурор, звертаючись до суду з позовом, повинен обґрунтувати та довести бездіяльність компетентного органу. Невжиття компетентним органом жодних заходів протягом розумного строку після того, як цьому органу стало відомо або повинно було стати відомо про можливе порушення інтересів держави, має кваліфікуватися як бездіяльність відповідного органу. Розумність строку визначається судом з урахуванням того, чи потребували інтереси держави невідкладного захисту (зокрема, через закінчення перебігу позовної давності чи можливість подальшого відчуження майна, яке незаконно вибуло із власності держави), а також таких чинників, як: значимість порушення інтересів держави, можливість настання невідворотних негативних наслідків через бездіяльність компетентного органу, наявність об`єктивних причин, що перешкоджали такому зверненню тощо. Таким чином, прокурору достатньо дотриматися порядку, передбаченого статтею 23 Закону України "Про прокуратуру", і якщо компетентний орган протягом розумного строку після отримання повідомлення самостійно не звернувся до суду з позовом в інтересах держави, то це є достатнім аргументом для підтвердження судом підстав для представництва. Якщо прокурору відомі причини такого незвернення, він обов`язково повинен зазначити їх в обґрунтуванні підстав для представництва, яке міститься в позові. Але якщо з відповіді зазначеного органу на звернення прокурора такі причини з`ясувати неможливо чи такої відповіді взагалі не отримано, то це не є підставою вважати звернення прокурора необґрунтованим. Якщо суд після відкриття провадження у справі з урахуванням наведених учасниками справи аргументів та наданих доказів установить відсутність підстав для представництва прокурором інтересів держави в суді, суд залишає позовну заяву, подану прокурором в інтересах держави в особі компетентного органу, без розгляду відповідно до положень пункту 2 частини першої статті 226 ГПК України.

Прокурор зазначав у позові, що про порушення права територіальної громади на спірну земельну ділянку Київська міська рада була достовірно обізнана з 25.06.2019, коли набрало законної сили рішення Господарського суду міста Києва від 21.10.2015 у справі № 9100/15932/14, яким визнано недійсним Договір купівлі-продажу земельної ділянки від 02.04.2007 та визнано недійсним державний акт від 30.10.2008 на паво власності на земельну ділянку площею 0,1743 га по вул. Миколи Гайцана, 12/14 у Печерському районі м. Києва, оскільки була стороною у вказаній справі, однак жодних дій щодо витребування земельної ділянки історико-культурного призначення на користь територіальної громади міста не вжила.

04.12.2020 Київська міська прокуратура звернулась із Повідомленням в порядку ст. 23 Закону України "Про прокуратуру" № 05/2/3-535-15, у якому Київська міська прокуратура просила повідомити про заходи які Київська міська рада вживала для відновлення територіальної громади щодо означеної земельної ділянки або причини невжиття таких заходів, у відповідь на який, Київська міська рада Листом № 0570202/1-23348 від 14.12.2020 повідомила, що виключно судом вирішуються земельні спори з приводу володіння, користування і розпорядження земельними ділянками, що перебувають у власності громадян і юридичних осіб.

Таким чином, враховуючи наведене у сукупності, оскільки позивач не належним чином здійснював свої повноваження, що проявилось у неподанні позову самостійно до відповідача протягом розумного строку, будучи обізнаним про порушення інтересів держави, суд апеляційної інстанції дійшов висновку, що прокурор правомірно звернувся до суду з позовом в інтересах держави в особі Київської міської ради.

Статтею 13 Конституції України визначено, що земля, її надра, атмосферне повітря, водні та інші природні ресурси, які знаходяться в межах території України, природні ресурси її континентального шельфу, виключної (морської) економічної зони є об'єктами права власності Українського народу. Від імені Українського народу права власника здійснюють органи державної влади та органи місцевого самоврядування в межах, визначених цією Конституцією.

Земля є основним національним багатством, що перебуває під особливою охороною держави. Право власності на землю гарантується. Це право набувається і реалізується громадянами, юридичними особами та державою виключно відповідно до закону (стаття 14 Конституції України).

Земельні відносини щодо володіння, користування і розпорядження землею регулюються Конституцією України, Земельним кодексом України, а також прийнятими відповідно до них нормативно-правовими актами.

Відповідно до ст.ст.142, 143 Основного Закону України матеріальною і фінансовою основою місцевого самоврядування є рухоме і нерухоме майно, доходи місцевих бюджетів, інші кошти, земля, природні ресурси, що є у власності територіальних громад сіл, селищ, міст, районів у містах, а також об'єкти їхньої спільної власності, що перебувають в управлінні районних і обласних рад. Територіальні громади села, селища, міста безпосередньо або через утворені ними органи місцевого самоврядування управляють майном, що є в комунальній власності; затверджують програми соціально-економічного та культурного розвитку і контролюють їх виконання; затверджують бюджети відповідних адміністративно-територіальних одиниць і контролюють їх виконання; встановлюють місцеві податки і збори відповідно до закону; забезпечують проведення місцевих референдумів та реалізацію їх результатів; утворюють, реорганізовують та ліквідовують комунальні підприємства, організації і установи, а також здійснюють контроль за їх діяльністю; вирішують інші питання місцевого значення, віднесені законом до їхньої компетенції.

21 травня 1997 року Верховною Радою України був прийнятий Закон України "Про місцеве самоврядування в Україні", згідно ст. 2 якого місцеве самоврядування в Україні - це гарантоване державою право та реальна здатність територіальної громади - жителів села чи добровільного об'єднання у сільську громаду жителів кількох сіл, селища, міста - самостійно або під відповідальність органів та посадових осіб місцевого самоврядування вирішувати питання місцевого значення в межах Конституції і законів України. Місцеве самоврядування здійснюється територіальними громадами сіл, селищ, міст як безпосередньо, так і через сільські, селищні, міські ради та їх виконавчі органи, а також через районні та обласні ради, які представляють спільні інтереси територіальних громад сіл, селищ, міст.

Згідно із ст. 16 "Про місцеве самоврядування в Україні", від імені та в інтересах територіальних громад права суб'єкта комунальної власності здійснюють відповідні ради.

Положення частин 1 та 2 ст. 1 Земельного кодексу України визначають, що земля є основним національним багатством, що перебуває під особливою охороною держави.

Право власності на землю гарантується.

Відповідно до ст. 9 Земельного кодексу України, до повноважень Київської і Севастопольської міських рад у галузі земельних відносин на їх території належить, зокрема розпорядження землями територіальної громади міста; передача земельних ділянок комунальної власності у власність громадян та юридичних осіб відповідно до цього Кодексу; надання земельних ділянок у користування із земель комунальної власності відповідно до цього Кодексу.

Сільські, селищні, міські ради надають земельні ділянки у постійне користування юридичним особам із земель комунальної власності відповідних територіальних громад для всіх потреб (ч. 1 ст. 122 Земельного кодексу України в редакції на момент прийняття Київською міською радою рішення № 125/786 від 08.02.2007).

Рішенням Київської міської ради "Про продаж земельної ділянки відкритому акціонерному товариству "Укртурінвест" для будівництва, експлуатації та обслуговування офісно-житлової прибудови до будинку по вул. М. Гайцана, 12/14 у Печерському районі м. Києва" № 125/786 від 08.02.2007 затверджено умови продажу земельної ділянки площею 0,1743 за 3 312 707,00 грн. для будівництва, експлуатації та обслуговування офісно-житлової прибудови до будинку на вул. Миколи Гайцена, 12/14 у Печерському районі м. Києва, та вирішено після сплати повної вартості земельної ділянки оформити та видати ВАТ "Укртурінвест" в установленому законом порядку державний акт на право власності на земельну ділянку.

02 квітня 2007 між Київською міською радою та Відкритим акціонерним товариством "Укртурінвест" укладено Договір купівлі-продажу земельної ділянки, посвідчений приватним нотаріусом Київського міського нотаріального округу Кравченко Н.П. за № 224 за умовами якого продавець на підставі рішення Київської міської ради від 08.02.2007№ 125/786 продав, а покупець купив земельну ділянку, місце розташування якої на вул. Миколи Гайцана, 12/14 у Печерському районі м. Києва, площею 1743 кв.м. у межах, які перенесені у натуру (на місцевість), і зазначені у технічній документації земельної ділянки.

На підставі зазначеного Договору купівлі-продажу, ВАТ "Укртурінвест" видано державний акт на право власності на земельну ділянку по вул. Миколи Гайцана, 12/14 (серія КВ № 1375421 державна реєстрація за № 02-8-00194 від 30.10.2008).

Постановою Шевченківського районного суду міста Києва від 19.12.2011 у справі № 2-а-2235/11, залишеною без змін ухвалою Київського апеляційного адміністративного суду від 11.12.2012 та ухвалою Вищого адміністративного суду України від 12.11.2013, задоволено позов Бойко Л.О., Головніної О.Г., Крикун Т.С. до КМР, за участю третьої особи без самостійних вимог на предмет спору на стороні відповідача ВАТ "Укртурінвест", визнано протиправними та скасовано пункт 4 рішення КМР від 03.04.2001 № 254/1231 "Про погодження місця розташування об'єктів", а також рішення від 14.07.2005 №778/3353 "Про передачу відкритому акціонерному товариству "Укртурінвест" земельної ділянки для будівництва, експлуатації та обслуговування офісно-житлової прибудови до будинку по вул. М.Гайцана, 12/14 у Печерському районі м. Києва" та рішення КМР від 08.02.2007 №125/786 "Про продаж земельної ділянки відкритому акціонерному товариству "Укртурінвест" для будівництва, експлуатації та обслуговування офісно-житлової прибудови до будинку по вул. М. Гайцана, 12/14 у Печорському районі м. Києва".

Судовими рішеннями у справі №2а-2235/11 встановлені, зокрема, наступні обставини щодо земельної ділянки, яка була відчужена за спірним договором:

- згідно з черговим кадастровим планом, наданим станом на 04.11.2008, земельна ділянка, щодо якої укладено Договір, включає в себе прибудинкову територію будинку по вул. Суворова, 14/12, а також сам будинок;

- будинок по вул. Суворова, 14/12 є пам`яткою історії та культури початку 20 сторіччя, охоронний № 258 відповідно до рішення КМР від 18.11.1986 №1107, розташований на трикутнику землі, що обмежено вулицями Суворова-Гайцана-Царика. Інших будинків на вказаній ділянці землі немає. Земельна ділянка розташована в зоні забудови першої категорії, як вбачається з листа Головного управління охорони культурної спадщини від 14.03.2008;

- з відповіді Київської міської державної адміністрації від 27.02.2008 вбачається, що ВАТ "Укртурінвест" було надано архітектурно-планувальне завдання для розробки проектної документації розширення пам`ятки історії та культури по вул. Суворова, 14/12. Але вказані дії відповідно до експертних висновків, наданих архітектором, членом консультативних рад Комітету охорони пам`яток історії, культури та історичного середовища м. Києва та Київської міської організації Українського товариства охорони пам`яток історії та культури, призведуть до знищення пам`ятки архітектури початку 20 сторіччя;

- ділянка на вул. Суворова, 14/12, знаходиться в центральній планувальній зоні, історичному ареалі міста, зоні регулювання забудови першої категорії, на землях історико-культурного значення (рішення КМР від 28.03.2002 № 370/1804), відповідно до листа Головного управління охорони культурної спадщини від 22.01.2009 №241;

- як вбачається з відповіді на звернення Головного управління охорони культурної спадщини від 16.11.2007 проектна документація стосовно будинку-пам`ятки по вул. Суворова, 14/12, на розгляд та погодження не надавалась;

- будинок по вул . Суворова, 14/12 , знаходиться на обліку як пам`ятка архітектури;

- отже, земельна ділянка, яка була виділена, надана в оренду та, в подальшому, продана ВАТ "Укртурінвест" КМР, є прибудинковою територією будинку по вул. Суворова, 14/12, та прибудова буде здійснюватись саме до вказаного будинку;

- 23.10.2007 проведено громадські слухання членів територіальної громади Печерського району м. Києва, на яких розглядалося питання з приводу рішень КМР щодо продажу земельної ділянки ВАТ "Укртурінвест". На вказаних слуханнях було заслухано експертний висновок архітектора щодо відповідності прибудови до будинку по вул. Суворова, 14/12, будівельним нормам та стандартам. Архітектором було зроблено висновок, що неможливо створити надбудову та створити автопаркінг у внутрішньому дворищі пам`ятки архітектури початку 20 століття, не зруйнувавши її;

- в результаті на слуханнях громадська думка була сформована проти даного будівництва.

Також, учасниками справи не заперечувалось, що 19.12.2007 було проведено громадське обговорення, на якому також розглядалося питання щодо правомірності продажу КМР земельної ділянки по вул. Суворова, 14/12, та забудови її ВАТ "Укртурінвест". У результаті вказаних громадських слухань було ухвалено рішення звернутися до КМР з вимогою про скасування рішень КМР від 14.07.2005 №778/3353 та від 08.02.2007 №125/786. Крім того, було зібрано територіальною громадою 1 300 підписів за скасування вказаних рішень КМР. Підготовлено позитивні висновки комісій КМР щодо скасування пункту 4 рішення від 03.04.2001, рішення від 14.06.2005, рішення від 08.02.2007;

- відповідно до положень статті 5 Закону України "Про основи містобудування" при винесенні рішень відповідачем не враховані інтереси територіальної громади та мешканців будинку, порушено норми статті 18 Закону України "Про планування і забудову території" щодо повного інформування населення про забудову території;

- відповідно до статті 22 Закону України "Про охорону культурної спадщини" пам`ятки, їхні частини, пов`язане з ними рухоме та нерухоме майно забороняється зносити, змінювати, замінювати, переміщувати (переносити) на інші місця;

- відповідно статті 34 Закону України "Про охорону культурної спадщини" території пам`яток, охоронних зон, належать до земель історико-культурного призначення, включаються до державних земельних кадастрів, планів землекористування, проектів землеустрою, іншої проектно-планувальної та містобудівної документації;

- відповідач (КМР) порушив вимоги чинного законодавства та права позивачів як членів територіальної громади Печерського району м. Києва, а тому адміністративний позов підлягає задоволенню.

У серпні 2014 року Товариство власників квартир будинку 14/12 по вул. Суворова м. Києва "Літа" звернулось у Господарський суд міста Києва з позовом до Київської міської ради, Відкритого акціонерного товариства "Укртурінвест", Реєстраційної служби Головного управління юстиції у місті Києві та просило суд:

- визнати недійсним з моменту укладення договір купівлі-продажу земельної ділянки від 02.04.2017 року, укладений між відповідачем-1 та відповідачем-2;

- визнати недійсним державний акт серії КВ № 137542 на право власності на земельну ділянку розміром 0,1742 га, виданий відповідачу-2 та зареєстрований в Книзі записів державних актів на право приватної власності на землю за №02-8-00194;

- зобов`язати відповідача-3 внести відповідні зміни до земельного кадастру щодо визнання недійсним державного акта серії КВ №137542 на право власності на земельну ділянку розміром 0,1742 га та скасувати державну реєстрацію за №02-800194 від 30.09.2008 державного акта на право власності на землю.

Рішенням Господарського суду міста Києва від 19.03.2015 у справі № 910/15932/14, залишеним без змін постановою Київського апеляційного господарського суду від 11.06.2015, провадження у цій справі в частині вимог до Реєстраційної служби Головного управління юстиції у м. Києві про зобов'язання внести зміни до державного земельного кадастру та скасування державної реєстрації від 30.10.2008 № 02-8-00194 державного акта на право власності на землю припинено; у задоволенні позову про визнання договору від 02.04.2007 та державного акта серії КВ № 137542 на право власності на земельну ділянку недійсними відмовлено.

Постановою Вищого господарського суду України від 06.08.2015, постанову Київського апеляційного господарського суду від 11.06.2015 та рішення Господарського суду міста Києва від 19.03.2015 у цій справі в частині відмови у позові - скасовано, а справу в цій частині направлено до Господарського суду міста Києва на новий розгляд; у решті постанову Київського апеляційного господарського суду від 11.06.2015 у частині припинення провадження у справі залишено без змін.

Після нового розгляду справи, рішенням Господарського суду міста Києва від 21.10.2015 позовні вимоги задоволено. Визнано недійсним договір купівлі-продажу земельної ділянки несільськогосподарського призначення від 02.04.2007, укладений між Київською міською радою та ВАТ "Укртурінвест", засвідчений приватним нотаріусом Київського міського нотаріального округу Кравченко Н.П., зареєстрований у реєстрі за № 224. Визнано недійсним державний акт серії КВ № 137542 на право власності на земельну ділянку площею 0,1743 га, виданий ВАТ "Укртурінвест", зареєстрований у Книзі записів державних актів на право приватної власності на землю за № 02-8-00194. Вирішено питання щодо розподілу судових витрат.

Постановою Київського апеляційного господарського суду від 14.12.2017 рішення Господарського суду міста Києва від 21.10.2015 скасовано. Прийнято нове рішення, яким у задоволенні позову відмовлено.

Постановою Верховного Суду у складі колегії суддів Касаційного господарського суду від 03.04.2018 постанову Київського апеляційного господарського суду від 14.12.2017 скасовано, справу передано на новий розгляд до суду апеляційної інстанції.

Постановою Київського апеляційного господарського суду від 13.06.2018 рішення Господарського суду міста Києва від 21.10.2015 скасовано, ухвалено нове рішення, яким у задоволенні позову відмовлено.

Постановою Верховного Суду у складі колегії суддів Касаційного господарського суду від 05.12.2018 постанову Київського апеляційного господарського суду від 13.06.2018 скасовано, справу передано на новий розгляд до суду апеляційної інстанції.

За наслідками нового розгляду, апеляційна інстанція оскаржуваною постановою від 25.06.2019 рішення Господарського суду міста Києва від 21.10.2015 залишила без змін.

Постановою Верховного Суду від 25.09.2019 у справі № 910/15932/14 постанову Північного апеляційного господарського суду від 25.06.2019 та рішення Господарського суду міста Києва від 21.10.2015 у справі №910/15932/14 залишено без змін.

Частиною першою статті 216 Цивільного кодексу України встановлено, що недійсний правочин не створює юридичних наслідків, крім тих, що пов'язані з його недійсністю.

Нікчемний правочин або правочин, визнаний судом недійсним, є недійсним з моменту його вчинення. Якщо за недійсним правочином права та обов'язки передбачалися лише на майбутнє, можливість настання їх у майбутньому припиняється (стаття 236 ЦК України).

31 травня 2013 року між Відкритим акціонерним товариством "Укртурінвест" та Товариством з обмеженою відповідальністю "Борекс Інвест" укладено Договір купівлі-продажу земельної ділянки, посвідчений приватним нотаріусом Київського міського нотаріального округу Бочаровою С.В. за № 1226, за умовами якого продавець зобов'язується передати у власність покупця земельну ділянку площею 0,1743 га, надану для будівництва, експлуатації та обслуговування офісно-житлової прибудови до будинку, кадастровий номер: 8000000 000:82:342:0008, що розташована за адресою: м. Київ, Печерський район, вул. Миколи Гайцана, 12/14, а покупець зобов'язується прийняти цю земельну ділянку та сплатити за неї ціну відповідно до умов, що визначені в цьому Договорі.

Ця земельна ділянка належить продавцю на підставі Державного акту на право власності на земельну ділянку, серії КВ № 137542, виданого Київською міською радою 30 жовтня 2008 року, зареєстрованого в Книзі записів реєстрації державних актів на право власності на землю та на право постійного користування землею, договорів оренди землі за № 02-8-00194 (п. 2 Договору).

Згідно з п. 4 Договору за погодження сторін продаж земельної ділянки вчинено за 1 812 720,00 грн., які повністю будуть перераховані покупцем на рахунок продавця № 26003300489001 в АКБ "Новий" м. Києва, МФО 305062 на протязі десяти днів з моменту підписання цього Договору.

21 травня 2021 року між Товариством з обмеженою відповідальністю "Борекс Інвест" (далі – продавець) та Товариством з обмеженою відповідальністю "Дніпрекс-Україна" (далі – покупець) укладено Договір купівлі-продажу земельної ділянки, посвідчений приватним нотаріусом Київського міського нотаріального округу Незнайком Є.В. за № 786, за умовами якого продавець передає у власність покупцю, а покупець приймає у власність земельну ділянку, площею 0,1743 га (далі – предмет договору) і сплачує за неї обговорену цим Договором грошову суму.

Згідно з п. 1.2 Договору предметом Договору є земельна ділянка, кадастровий номер: 8000000000:82:342:0008, яка розташована за адресою: м. Київ, Печерський район, вул. Миколи Гайцана, 12/14.

Цільове призначення земельної ділянки – для будівництва, експлуатації та обслуговування офісно-житлової прибудови до будинку.

Земельна ділянка належить продавцю на підставі Договору купівлі-продажу земельної ділянки, посвідченого приватним нотаріусом Київського міського нотаріального округу Бочаровою С.В. 31.05.2013, за реєстровим № 1226.

Право власності на земельну ділянку зареєстровано за продавцем приватним нотаріусом Київського міського нотаріального округу Бочаровою С.В. 31.05.2013, номер запису про право власності: 1135171 в Державному реєстрі речових прав на нерухоме майно, реєстраційний номер об'єкта нерухомого майна: 72188480000, що підтверджується витягом з Державного реєстру речових прав на нерухоме майно про реєстрацію права власності, індексний номер витягу: 242934840, виданим приватним нотаріусом Київського міського нотаріального округу Бочаровою С.В. 03.02.2021 (п. 1.3 та п. 1.4 Договору)

У відповідності до п. 2.1 Договору продаж земельної ділянки провадиться за 2 198 500,00 грн., які покупець зобов'язується сплатити продавцю повністю до 20.05.2022.

Отже, суд апеляційної інстанції дійшов висновку, що ВАТ "Укртурінвест" при укладенні договору купівлі - продажу земельної ділянки від 31.05.2013 не мало права розпорядження спірною земельною ділянкою, оскільки ВАТ "Укртурінвест" набуло право власності на земельну ділянку та отримало відповідний державний акт, на підставі рішення "Про продаж земельної ділянки відкритому акціонерному товариству "Укртурінвест" для будівництва, експлуатації та обслуговування офісно-житлової прибудови до будинку по вул. М. Гайцана, 12/14 у Печорському районі м. Києва" №125/786 від 08.02.2007, яке постановою Шевченківського районного суду міста Києва від 19.12.2011 у справі № 2-а-2235/11, залишеною без змін ухвалою Київського апеляційного адміністративного суду від 11.12.2012 та ухвалою Вищого адміністративного суду України від 12.11.2013 визнано протиправними та скасовано, а також в подальшому рішенням Господарського суду міста Києва від 21.10.2015, залишеним без змін постановою Північного апеляційного господарського суду від 25.06.2019 та постановою Верховного Суду від 25.09.2019, визнано недійсним договір купівлі-продажу земельної ділянки несільськогосподарського призначення від 02.04.2007, укладений між Київською міською радою та ВАТ "Укртурінвест", засвідчений приватним нотаріусом Київського міського нотаріального округу Кравченко Н.П., зареєстрований у реєстрі за № 224 та визнано недійсним державний акт серії КВ № 137542 на право власності на земельну ділянку площею 0,1743 га, виданий ВАТ "Укртурінвест", зареєстрований у Книзі записів державних актів на право приватної власності на землю за № 02-8-00194.

Статтею 41 Конституції України встановлено, що кожен має право володіти, користуватися і розпоряджатися своєю власністю, результатами своєї інтелектуальної, творчої діяльності. Ніхто не може бути протиправно позбавлений права власності. Право приватної власності є непорушним.

Із зазначеною нормою Конституції кореспондуються положення ч.1 ст.321, ст.317, 319 Цивільного кодексу України, згідно яких право власності є непорушним; ніхто не може бути протиправно позбавлений цього права чи обмежений у його здійсненні; власникові належать права володіння, користування та розпоряджання своїм майном; власник володіє, користується, розпоряджається своїм майном на власний розсуд; власник має право вчиняти щодо свого майна будь-які дії, які не суперечать закону.

Статтею 328 Цивільного кодексу України визначено, що право власності набувається на підставах, що не заборонені законом, зокрема із правочинів. Право власності вважається набутим правомірно, якщо інше прямо не випливає із закону або незаконність набуття права власності не встановлена судом.

Відповідно до ст. 330 Цивільного кодексу України, якщо майно відчужене особою, яка не мала на це права, добросовісний набувач набуває право власності на нього, якщо відповідно до ст. 388 цього Кодексу майно не може бути витребуване в нього.

Власник має право витребувати своє майно від особи, яка незаконно, без відповідної правової підстави заволоділа ним (ч.1 ст.387 Цивільного кодексу України).

Віндикацією є передбачений законом основний речово-правовий спосіб захисту цивільних прав та інтересів власника майна чи особи, що має речове право на майно (титульний володілець), який полягає у відновленні становища, що існувало до порушення, шляхом повернення об`єкта права власності у володіння власника (титульного володільця) з метою відновлення права використання власником усього комплексу його правомочностей.

Віндикаційним позовом захищається право власності в цілому, оскільки він пред`являється в тих випадках, коли порушені права володіння, користування і розпорядження одночасно. Однак право власності за власником зберігається, тому що в нього є право приналежності, що може бути підтверджено правовстановлюючими документами, а також іншими письмовими доказами.

Позивачем за віндикаційним позовом може бути неволодіючий власник (фізичні і юридичні особи, держава і територіальні громади в особі уповноважених ними органів). Водночас законодавство надає право звертатися з вимогами про витребування майна з чужого незаконного володіння не лише власникам, а й іншим особам, у яких майно власника перебувало у законному володінні за відповідною правовою підставою ("титулом").

Титульними володільцями вважаються особи, які володіють майном за цивільно-правовими договорами (майнового найму (оренди), підряду, зберігання, застави та ін.), особи, які володіють майном на праві господарського відання, оперативного управління або на іншій підставі, передбаченій законом.

Відповідачем за віндикаційним позовом має бути незаконний володілець майна власника, який може і не знати про неправомірність свого володіння та утримання такого майна. При цьому незаконними володільцями вважаються як особи, які безпосередньо неправомірно заволоділи чужим майном, так і особи, які придбали майно не у власника, тобто у особи, яка не мала права ним розпоряджатися.

Предметом позову є матеріально-правова вимога позивача до відповідача, а підставою - посилання на належне йому право, юридичні факти, що призвели до порушення цього права, та правове обгрунтування необхідності його захисту.

Таким чином, предмет віндикаційного позову становить вимога неволодіючого майном власника до незаконно володіючого цим майном невласника про повернення індивідуально-визначеного майна з чужого незаконного володіння.

Якщо майно за відплатним договором придбано в особи, яка не мала права його відчужувати, про що набувач не знав і не міг знати (добросовісний набувач), власник має право витребувати це майно від набувача лише у випадках, передбачених ч. 1ст. 388 ЦК України, зокрема, якщо майно вибуло із володіння власника або особи, якій він передав майно у володіння, не з їхньої волі іншим шляхом (було загублено, викрадено, вибуло з їхнього володіння іншим шляхом).

Такий правовий висновок викладений у постанові Верховного Суду від 22.08.2018 у справі № 906/420/17, у постановах Великої Палати Верховного Суду від 26.11.2019 у справі №914/3224/16, від 29.05.2019 у справі №367/2022/15-ц.

У разі коли відчуження майна мало місце два і більше разів після недійсного правочину, це майно може бути витребувано від особи, яка не є стороною недійсного правочину, від добросовісного набувача на підставі ч.1 ст.388 Цивільного кодексу України.

У такому випадку діюче законодавство не пов`язує можливість витребування майна у добросовісного набувача з обставинами щодо наявності у відчужувача за останнім у ланцюгу договором (правочином) права відчужувати це майно. Витребування майна від добросовісного набувача у такому випадку залежить від наявності волі на передачу цього майна у власника майна - відчужувача за першим договором (правочином) у ланцюгу договорів (правочинів).

Право власника на витребування майна від добросовісного набувача на підставі ч.1 ст.388 Цивільного кодексу України залежить від того, у який спосіб майно вибуло із його володіння. Ця норма передбачає вичерпний перелік підстав, коли за власником зберігається право на витребування свого майна від добросовісного набувача.

Однією з таких підстав є вибуття майна з володіння власника або особи, якій він передав майно, не з їхньої волі іншим шляхом.

Наявність у діях власника волі на передачу майна іншій особі унеможливлює витребування майна від добросовісного набувача.

Отже, вирішуючи спір про витребування майна із чужого незаконного володіння, необхідно встановити, чи вибуло спірне майно із володіння власника в силу обставин, передбачених ч.1 ст.388 Цивільного кодексу України, зокрема, чи з волі власника майно вибуло із його володіння.

Отже, з урахуванням наведеного, враховуючи, що постанова Шевченківського районного суду міста Києва від 19.12.2011 у справі № 2-а-2235/11, залишена без змін ухвалою Київського апеляційного адміністративного суду від 11.12.2012 та ухвалою Вищого адміністративного суду України від 12.11.2013, якою визнано протиправними та скасовано рішення "Про продаж земельної ділянки відкритому акціонерному товариству "Укртурінвест" для будівництва, експлуатації та обслуговування офісно-житлової прибудови до будинку по вул. М. Гайцана, 12/14 у Печорському районі м. Києва" №125/786 від 08.02.2007, набрала чинності до укладення Договору купівлі-продажу земельної ділянки від 31.05.2013, посвідченого приватним нотаріусом Київського міського нотаріального округу Бочаровою С.В. за № 1226, однак, до набрання чинності рішенням Господарського суду міста Києва від 21.10.2015, залишеним без змін постановою Північного апеляційного господарського суду від 25.06.2019 та постановою Верховного Суду від 25.09.2019, яким визнано недійсним договір купівлі-продажу земельної ділянки несільськогосподарського призначення від 02.04.2007, укладений між Київською міською радою та ВАТ "Укртурінвест", засвідчений приватним нотаріусом Київського міського нотаріального округу Кравченко Н.П., зареєстрований у реєстрі за № 224 та визнано недійсним державний акт серії КВ № 137542 на право власності на земельну ділянку площею 0,1743 га, виданий ВАТ "Укртурінвест", зареєстрований у Книзі записів державних актів на право приватної власності на землю за № 02-8-00194., ТОВ "Борекс Інвест" є добросовісним набувачем за відплатними договорами купівлі-продажу земельної ділянки від 31.05.2013, в зв'язку з чим, і Товариство з обмеженою відповідальністю "Дніпрекс-Україна" є також добросовісним набувачем за відплатним Договором купівлі-продажу земельної ділянки від 21.05.2021.

У такому випадку ефективний спосіб захисту порушеного права є подання саме віндикаційного позову до добросовісного набувача.

У контексті вище викладеного та з огляду на твердження третьої особи, що позов про повернення земельної ділянки територіальній громаді міста Києва слід розглядати як негаторний позов, суд апеляційної інстанції зазначає наступне.

Так, матеріалами справи підтверджується, що у даному випадку відповідач стверджує, що він є добросовісним набувачем, оскільки право власності до нього перейшло на підставі правочину, який не визнано недійсним (тобто на законних підставах), і, незважаючи на те, що в результаті судових рішень земельна ділянка фактично не вибула із власності територіальної громади міста Києва, фактичним володільцем спірного майна (земельної ділянки) залишається відповідач (добросовісний набувач), відомості про закріплення права

власності за яким містяться у Єдиному державному реєстрі речових прав на нерухоме майно (Інформаційна довідка з Державного реєстру речових прав на нерухоме майно №268595101 від 02.08.2021).

Отже, порушене право власності на земельну ділянку може бути захищено лише шляхом подання віндикаційного позову до добросовісного набувача на підставі ст. 388 Цивільного кодексу України, а не шляхом подачі негаторного позову, оскільки позивачем за негаторним позовом може бути лише фактичний володілець, а цей позов спрямований на усунення порушень прав власника, які не пов`язані з позбавленням його володіння майном.

Позовні вимоги прокурора (про повернення земельної ділянки) зводяться до витребування майна із чужого незаконного володіння (віндикаційний позов), що регулюється статтею 387 Цивільного кодексу України, згідно з якою власник має право витребувати майно із чужого незаконного володіння від особи, яка заволоділа ним без відповідної правової підстави.

Витребування майна шляхом віндикації застосовується до відносин речово-правового характеру, зокрема, якщо між власником і володільцем майна немає договірних відносин і майно перебуває у володільця не на підставі укладеного з власником договору.

У цьому разі майно може бути витребувано від особи, яка не є стороною недійсного правочину, зокрема від добросовісного набувача, шляхом подання віндикаційного позову, з підстав, передбачених частиною першою статті 388 Цивільного кодексу України.

Таким чином, положення статті 388 Цивільного кодексу України можуть застосовуватись як підстави позову про повернення майна від добросовісного набувача, якщо майно вибуло з володіння власника або особи, якій він передав майно, не з їхньої волі іншим шляхом, і було відчужене третій особі за умови, що між власником та володільцем майна не існує жодних юридичних відносин.

З огляду на зміст позовної заяви, її вимоги, суд апеляційної інстанції дійшов висновку, що прокурором вірно кваліфіковано правові підстави позови та заявлено віндикаційний позов на підставі статей 387, 388 Цивільного кодексу України.

У постанові від 14.11.2018 у справі №183/1617/16 Велика Палата Верховного Суду дійшла правового висновку про те, що метою віндикаційного позову є забезпечення введення власника у володіння майном, якого він був незаконно позбавлений. У випадку позбавлення власника володіння нерухомим майном означене введення полягає у внесенні запису про державну реєстрацію за власником права власності на нерухоме майно (пункт 89 постанови Великої Палати Верховного Суду від 4 липня 2018 року у справі № 653/1096/16-ц).

Велика Палата Верховного Суду зазначила, у разі задоволення позовної вимоги про витребування нерухомого майна з чужого незаконного володіння суд витребує таке майно на користь позивача, а не зобов`язує відповідача повернути це майно власникові. Таке рішення суду є підставою для внесення до Державного реєстру речових прав на нерухоме майно запису про державну реєстрацію права власності на нерухоме майно за позивачем (п.116 постанови Великої Палати Верховного Суду від 14.11.2018 у справі №183/1617/16).

Суд апеляційної інстанції враховує, що заперечення відповідача викладені у відзиві на позовну заяву, щодо наявності у Київської міської ради волі на вибуття означеної спірної земельної ділянки шляхом прийняття, зокрема рішення №125/786 від 08.02.2007, є необґрунтованими, оскільки Київська міська рада, відповідно до Закону України "Про місцеве самоврядування в Україні", діє від імені та в інтересах територіальної громади міста Києва, яка як встановлено, такої волі не мала, що вбачається із наступних встановлених судовими рішеннями у справі №2а-2235/11 обставин:

- 23.10.2007 проведено громадські слухання членів територіальної громади Печерського району м. Києва, на яких розглядалося питання з приводу рішень КМР щодо продажу земельної ділянки ВАТ "Укртурінвест". На вказаних слуханнях було заслухано експертний висновок архітектора щодо відповідності прибудови до будинку по вул. Суворова, 14/12, будівельним нормам та стандартам. Архітектором було зроблено висновок, що неможливо створити надбудову та створити автопаркінг у внутрішньому дворищі пам`ятки архітектури початку 20 століття, не зруйнувавши її;

- в результаті на слуханнях громадська думка була сформована проти даного будівництва.

19.12.2007 було проведено громадське обговорення, на якому також розглядалося питання щодо правомірності продажу КМР земельної ділянки по вул. Суворова, 14/12, та забудови її ВАТ "Укртурінвест".

У результаті вказаних громадських слухань було ухвалено рішення звернутися до КМР з вимогою про скасування рішень КМР від 14.07.2005 №778/3353 та від 08.02.2007 №125/786. Крім того, було зібрано територіальною громадою 1 300 підписів за скасування вказаних рішень КМР. Підготовлено позитивні висновки комісій КМР щодо скасування пункту 4 рішення від 03.04.2001, рішення від 14.06.2005, рішення від 08.02.2007;

- відповідно до положень статті 5 Закону України "Про основи містобудування" при винесенні рішень відповідачем не враховані інтереси територіальної громади та мешканців будинку, порушено норми статті 18 Закону України "Про планування і забудову території" щодо повного інформування населення про забудову території;

- відповідач (КМР) порушив вимоги чинного законодавства та права позивачів як членів територіальної громади Печерського району м. Києва, а тому адміністративний позов підлягає задоволенню.

З огляду на викладене, суд апеляційної інстанції дійшов висновку, що оскільки спірна земельна ділянка вибула з володіння власника (Київської міської ради) не з його волі, то у Київської міської ради в порядку статті 388 Цивільного кодексу України виникли правові підстави для витребування у відповідача земельної ділянки площею 0,1743 га (кадастровий номер 8000000000:82:342:0008), розташованої за адресою: м. Київ, вул. Гайцана Миколи, 12/14, у зв'язку з чим позовні вимоги прокурора, заявлені в інтересах держави в особі визначеного позивача про витребування у Товариства з обмеженою відповідальністю "Дніпрекс-Україна" на користь територіальної громади міста Києва в особі Київської міської ради земельну ділянку площею 0,1743 га з кадастровим номером 8000000000:82:342:0008, розташовану по вул. Миколи Гайцана, 12/14 у Печерському районі м. Києва – є законними, обґрунтованими та підлягають задоволенню у повному обсязі.

Водночас відповідачем у справі заявлено про застосування строків позовної давності, що враховано судом першої інстанції, і оскільки позовні вимоги про витребування у відповідача на користь територіальної громади міста Києва в особі Київської міської ради

земельної ділянки площею 0,1743 га по вул. Миколи Гайцана, 12/14 у Печерському районі м. Києва (кадастровий номер 80000000000:82:342:0008) заявлені із пропуском строків позовної давності, і прокурор не довів того факту, що він не міг дізнатись про порушення права власності територіальної громади міста Києва на спірну земельну ділянку, суд першої інстанції відмовив у задоволенні вказаних позовних вимог саме з цих підстав з посиланням на приписи ст. 256, ст. 257, ч. 4 ст. 267 Цивільного кодексу України.

Проте, суд апеляційної інстанції не погоджується з висновками суду першої інстанції в цій частині з огляду на наступне.

Так, суд першої інстанції дійшов висновку , що початок перебігу позовної давностіі повинен обраховуватись з 11.12.2012, а саме з моменту набрання чинності постановою Шевченківського районного суду міста Києва від 19.12.2011 у справі № 2-а-2235/11. Проте, суд апеляційної інстанції вважає вказані висновки суду першої інстанції помилковими з урахуванням наступного.

Відповідно до ст. 256 Цивільного кодексу України, позовна давність - це строк, у межах якого особа може звернутися до суду з вимогою про захист свого цивільного права або інтересу.

Приписами ст. 257 Цивільного кодексу України визначено, що загальна позовна давність встановлюється тривалістю у три роки.

Згідно зч. 1 ст. 261 Цивільного кодексу України, перебіг позовної давності починається від дня, коли особа довідалася або могла довідатися про порушення свого права або про особу, яка його порушила.

Норми, встановлені ч. 1 ст. 261 Цивільного кодексу України, щодо початку перебігу позовної давності, поширюються і на звернення прокурора до суду із заявою про захист інтересів держави.

Тобто, якщо у передбачених законом випадках з позовом до господарського суду звернувся прокурор, що не є позивачем, то позовна давність обчислюватиметься від дня, коли про порушення свого права або про особу, яка його порушила, довідався або мав довідатися саме позивач, а не прокурор.

Зі змісту наведених норм вбачається, що строк позовної давності обчислюється саме для особи, права якої порушено.

У даному випадку, позивачем у справі є Київська міська рада, яка на підставі ст. ст. 9, 122 Земельного кодексу України наділена державою повноваженнями щодо розпорядження землями комунальної власності на території міста Києва.

Для правильного застосування ч. 1 ст. 261 Цивільного кодексу України у визначенні початку перебігу позовної давності має значення не тільки безпосередня обізнаність особи про порушення її прав, а й об'єктивна можливість цієї особи знати про обставини порушення її прав.

За змістом наведеної норми початок перебігу позовної давності збігається з моментом виникнення в зацікавленої сторони права на позов, тобто можливості реалізувати своє право в примусовому порядку через суд.

Матеріалами справи підтверджується, що спори з приводу законності продажу земельної ділянки площею 0,1743 та по вул. Миколи Гайцана, 12/14 у Печерському районі міста Києва з кадастровим номером 8000000000:82:342:0008 тривали ще з 2011 року.

Так, постановою Шевченківського районного суду міста Києва від 19.12.2011 у справі № 2а-2235/11, залишеною без змін ухвалами Київського апеляційного адміністративного суду від 11.12.2012 та Вищого адміністративного суду України від 12.11.2013 визнано протиправним та скасовано п. 4 рішення Київської міської ради від 03.04.2001 № 254/1231 про погодження місця розташування об'єкту, рішення Київської міської ради від 14.07.2005 № 778/3353 про передачу ВАТ «Укртурінвест» земельної ділянки в оренду та рішення Київської міської ради від 08.02.2007 № 125/786 про продаж земельної ділянки.

У подальшому, 25.06.2019 набрало законної сили рішення Господарського суду міста Києва від 21.10.2015 у справі №910/15932/14 (залишене без змін постановами Північного апеляційного господарського суду від 25.06.2019 та Верховного Суду від 25.09.2019), яким визнано недійсним договір купівлі-продажу земельної ділянки від 02.04.2007 та визнано недійсним державний акт від 30.10.2008 на право власності на земельну ділянку площею 0,1743 га по вул. Миколи Гайцана, 12/14 у Печерському районі міста Києва, виданий ВАТ «Укртурінвест».

Також, у провадженні Господарського суду міста Києва з липня 2015 року перебувала справа № 910/17873/15 за позовом заступника прокурора Печерського району міста Києва в інтересах держави до Київської міської ради, ВАТ «Укртурінвест» про визнання недійсним договору купівлі-продажу земельної ділянки від 02.04.2007 та державного акту від 30.10.2008, яка була зупинена до розгляду пов'язаної справи № 910/15932/14 за позовом Товариства власників квартир «Літа».

Ухвалою Господарського суду міста Києва від 29.09.2020 провадження у справі № 910/17873/15 закрито у зв'язку з відсутністю предмета спору, оскільки оспорювані договір купівлі-продажу земельної ділянки та державний акт були визнані недійсними у справі № 910/15932/14.

При цьому, у справах (№ 2а-2235/11, № 910/15932/14, № 910/17873/15 Київська міська рада виступала в процесуальному статусі відповідача і заперечувала проти позовів, стверджуючи про правомірність передачі у власність ВАТ «Укртурінвест» спірної земельної ділянки, а відтак і про законність рішень та договору купівлі-продажу.

Водночас, у даній справі № 910/3795/21 прокурор заявив вимогу про витребування спірної земельної ділянки на користь територіальної громади в особі Київської міської ради, яка у цій справі виступає позивачем.

З огляду на зазначені обставини, до 25.06.2019 (дата набрання законної сили рішення Господарського суду міста Києва від 21.10.2015 у справі № 910/15932/14) Київська міська рада не зверталась з віндикаційним позовом, оскільки договір купівлі-продажу земельної ділянки, укладений з ВАТ «Укртурінвест» був чинний.

Таким чином, суд апеляційної інстанції погоджується з обґрунтованими та правомірними доводами прокурора в апеляційній скарзі про те, що судом першої інстанції не враховано, що без визнання незаконними рішень та визнання недійсним договору купівлі-

продажу і державного акту, звернення Київської міської ради до суду з позовною вимогою про витребування спірної земельної ділянки було неможливим, оскільки остання протягом розгляду зазначених господарських справ наполягала на їх законності.

Також, суд апеляційної інстанції вважає обґрунтованими посилання прокурора на те, що нормами чинного господарського процесуального законодавства України не передбачено можливості участі у справі одного й того самого органу місцевого самоврядування у статусі позивача та відповідача одночасно, у зв'язку з чим, за наявності чинних рішень та договору, а також триваючих судових спорів, Київська міська рада не могла бути позивачем у віндикаційному позові до ТОВ «Борекс Інвест» (власника земельної ділянки на час пред'явлення позову), і відповідно, і на даний час розгляду справи, де відповідачем виступає "Дніпрекс-Україна".

З огляду на викладене, суд апеляційної інстанції вважає обґрунтованими доводи прокурора про те, що вимогу про витребування земельної ділянки можливо заявити лише в інтересах територіальної громади, представницьким органом якої виступає Київська міська рада, у зв'язку з чим у прокурора була відсутня процесуальна можливість заявити позовну вимогу про витребування спірної земельної ділянки у справі № 910/17873/15, оскільки у вказаному судовому провадженні Київрада виступала відповідачем.

Крім того, як обгрунтовано наголошував прокурор, обставини даної справи (№ 910/3795/21) свідчать про те, що незаконне відведення в оренду та подальший продаж земельної ділянки, укладення договору купівлі-продажу землі, стало підставою для застосування мешканцями територіальної громади міста Києва та прокурором, починаючи з 2011 року, правових заходів, об'єднаних єдиною метою - відновлення порушеного права комунальної власності на землю, в рамках вжиття яких були подані позови у справах № 2а-2235/11, № 910/15932/14 та № 910/17873/15. Досягнувши таким чином мети та скасувавши у 2012 році (ухвала Київського апеляційного адміністративного суду від 11.12.2012 у справі № 2а-2235/11) рішення Київської міської ради про передачу земельної ділянки по вул. Миколи Гайцана, 12/14 у Печерському районі міста Києва в оренду та рішення про її продаж, визнавши в судовому порядку недійсним укладений між Київською міською радою та ТОВ «Укртурінвест» договір купівлі-продажу та державний акт, у територіальної громади міста Києва 25.06.2019 (дата набрання чинності рішенням Господарського суду міста Києва від 21.10.2015) виникла правова підстава для повернення спірної земельної ділянки у власність територіальної громади столиці в особі визначеного органу.

Отже, врахувавши наведене, суд апеляційної інстанції дійшов висновку, що оскільки закон пов'язує початок перебігу строку позовної давності з часом, коли особі, право якої порушено, стало відомо про порушення закону та у зв'язку з цим - прав і охоронюваних законом інтересів (ч. 1 ст. 261 Цивільного кодексу України), початком перебігу строку позовної давності на звернення до суду з даним позовом (про витребування земельної ділянки по вул. Миколи Гайцана, 12/14) у Київської міської ради є 25.06.2019, а саме з моменту набрання законної сили рішенням Господарського суду міста Києва від 21.10.2015, яким визнано незаконним договір купівлі-продажу спірної земельної ділянки між Київською міською радою та ТОВ «Укртурінвест», і встановлено факт вибуття спірної земельної ділянки поза волею її власника - територіальної громади міста.

Отже, суд першої інстанції помилково не врахував, що на момент набрання чинності постановою Шевченківського районного суду міста Києва від 19.12.2011 у справі № 2-а-2235/11 (11.12.2012) залишався чинним договір купівлі-продажу земельної ділянки від 02.04.2007 та державний акт від 30.10.2008, і Київська міська рада стверджувала про їх законність, що унеможливлювало звернення з позовом про витребування спірної земельної ділянки на користь територіальної громади, у зв'язку з чим висновки суду першої інстанції про те, що прокурор не довів того факту, що він не міг дізнатись про порушення права власності територіальної громади міста Києва на спірну земельну ділянку в межах строків позовної давності, з огляду на звернення з позовом у справі № 910/17873/15 у 2015 році – є також помилковими та спростовуються як наявними матеріалами справи, так і встановленими обставинами.

Зокрема, у позовній заяві прокурор не заперечує факту обізнаності про незаконність продажу спірної земельної ділянки. Прокурор стверджує про неможливість звернення до суду з позовом про витребування спірної земельної ділянки на користь територіальної громади, оскільки, по-перше, були чинними договір купівлі-продажу землі та державний акт, а, по-друге, Київрада, як представницький орган територіальної громади міста Києва, виступала відповідачем у справі № 910/17873/15, з огляду на що процесуально неможливо було витребувати земельну ділянку на користь Київської міської ради, і доводи прокурора в цій частині визнаються судом апеляційної інстанції обґрунтованими в контексті необхідності захисту права держави на землю в контексті ініційованого спору у даній справі.

Окрім того, суд апеляційної інстанції враховує, що внаслідок незаконного перебування у відповідача спірної земельної ділянки, фактично кожен день відбувається незаконність її володінням, у зв'язку з чим це є триваючим порушенням у часі, і відповідно, строк позовної давності щодо такого триваючого порушення розпочинається відносно кожного дня такого володіння, і не може обмежуватись строком позовної давності як таким, адже сплив позовної давності стосовно певного строку володіння не може породжувати юридичну законність володіння певним майном, воля на вибуття якого з власності власника в особі позивача – була відсутня.

Також, щодо поважності пропуску строків позовної давності, суд апеляційної інстанції враховує наступне.

Відповідно до висновків Великої Палати Верховного Суду, викладених у постанові від 26.11.2019 у справі № 914/3224/16 якщо позовні вимоги господарським судом визнано обґрунтованими, а стороною у справі заявлено про сплив позовної давності, суд зобов'язаний застосувати до спірних правовідносин положення ст. 267 Цивільного кодексу України і вирішити питання про наслідки такого спливу (тобто або відмовити в позові у зв'язку зі спливом позовної давності, або за наявності поважних причин її пропущення - захистити порушене право, але в будь-якому разі вирішити спір з посиланням на зазначену норму).

В ході розгляду даної справи у суді першої інстанції, 09.11.2021 прокурором подано клопотання про визнання поважними причин пропуску строку позовної давності для звернення до суду з позовом про витребування у ТОВ «Дніпрекс-Україна» на користь територіальної громади міста Києва земельної ділянки площею 0,1743 га по вул. Миколи Гайцана, 12/14 у Печерському районі міста Києва.

У вказаному клопотанні та позовній заяві прокурор обґрунтував поважність причин пропуску строку позовної давності з урахуванням обставин даної справи, за яких своєчасне пред'явлення позову про витребування спірної земельної ділянки було неможливим.

Частиною 5 ст. 267 Цивільного України передбачено, що у разі якщо суд визнає поважними причини пропущення позовної давності, порушене право підлягає захисту.

Водночас, закон не передбачає переліку причин, які можуть бути визнані поважними для захисту порушеного права, у випадку подання позову з пропуском строку позовної давності. Тому, дане питання віднесено до компетенції суду, який безпосередньо розглядає спір.

При цьому поважними причинами пропуску позовної давності вважаються такі обставини, за яких своєчасне пред'явлення позову стає неможливим або утрудненим.

Питання щодо поважності цих причин, тобто наявності обставин, які з об'єктивних, незалежних від позивача підстав унеможливлювали або істотно утруднювали своєчасне подання позову, вирішується господарським судом у кожному конкретному випадку з урахуванням наявних даних про такі обставини.

Вирішуючи питання щодо поважності причин пропуску позовної давності у спірних правовідносинах, суд з огляду на положення ст. 13 Цивільного кодексу України («Межі здійснення цивільних прав») має враховувати добросовісність поведінки як позивача, так і відповідача протягом усього періоду з моменту виникнення права на захист порушеного права (права на позов) і до моменту звернення з позовом, зважаючи на характер спірних правовідносин між сторонами, особливості їх нормативного регулювання: надані сторонам права та покладені на них обов'язки тощо.

В свою чергу, позов був пред'явлений прокурором на захист інтересів територіальної громади, як власника землі в межах міста Києва. Київська міська рада як представницький орган, зобов'язана представляти, захищати та діяти виключно в інтересах територіальної громади міста Києва.

Однак, будучи обізнаною з 11.12.2012 (тобто з дати набрання чинності постанови Шевченківського районного суду міста Києва від 19.12.2011 у справі № 2-а-2235/11), що рішення про продаж земельної ділянки по вул. М. Гайцана, 12/14 у Печерському районі міста Києва визнано в судовому порядку не законним, Київська міська рада з позовом про визнання недійсним договору купівлі-продажу - не зверталась. Навпаки, у справі № 910/15932/14 за позовом Товариства власників квартир «Літа» про визнання недійсним договору купівлі-продажу вказаної земельної ділянки Київська міська рада заперечувала проти задоволення позовних вимог мешканців міста Києва та стверджувала про законність продажу.

Таким чином, суд апеляційної інстанції погоджується з обґрунтованим доводами прокурора про те, що суд першої інстанції безпідставно залишив поза увагою вказані обставини, які свідчать про недобросовісну поведінку Київради, яка, в даному випадку, діяла всупереч інтересам територіальної громади, а вказані обставини підтверджують неможливість витребування спірної земельної ділянки, оскільки єдиним органом, який міг та повинен був звернутись до суду про витребування земельної ділянки на користь територіальної громади є Київська міська рада, яка протягом 2012-2019 років була відповідачем у судових спорах.

Згідно усталеної практики Європейського суду з прав людини, механізм застосування позовної давності повинен бути достатньо гнучким, тобто, як правило, він мусить допускати можливість зупинення, переривання та поновлення строку позовної давності (рішення від 20.12.2007 у справі «Фінікарідов проти Кіпру»).

У рішенні від 03.04.2008 у справі «Пономарьов проти України» Європейський суд з прав людини зробив висновок про те, що правова система багатьох країн-членів передбачає можливість продовження строків, якщо для цього є обґрунтовані підстави.

Конституційне право на судовий захист передбачає як невід'ємну частину такого захисту можливість поновлення порушених прав і свобод громадян, правомірність вимог яких встановлена в належній судовій процедурі і формалізована в судовому рішенні, і конкретні гарантії, які дозволяли б реалізовувати його в повному об'ємі і забезпечувати ефективне поновлення в правах за допомогою правосуддя, яке відповідає вимогам справедливості, що узгоджується також зі ст. 13 Конвенції про захист прав людини і основних свобод.

З рішення Європейського Суду з прав людини у справі «Іліан проти Туреччини» вбачається, шо правило встановлення обмежень доступу до суду у зв'язку з пропуском строку звернення повинно застосовуватися з певною гнучкістю і без надзвичайного формалізму, воно не застосовується автоматично і не має абсолютного характеру; перевіряючи його виконання слід звертати увагу на обставини справи.

У справі «Делькорт проти Бельгії» Європейський суд з прав людини зазначив, що у демократичному суспільстві у світлі розуміння Конвенції, право на справедливий суд посідає настільки значне місце, що обмежувальне тлумачення ст. 6 Конвенції не відповідало б меті та призначенню цього положення.

У справі «Беллет проти Франції» Суд вказав, що ст. 6 параграфу 1 Конвенції містить гарантії справедливого судочинства, одним з аспектів якого є доступ до суду. Рівень доступу, наданий національним законодавством, має бути достатнім для забезпечення права особи на суд з огляду на принцип верховенства права в демократичному суспільстві. Для того, щоб доступ був ефективним, особа повинна мати чітку практичну можливість оскаржити дії, які становлять втручання у її права.

Практика Європейського суду з прав людини при застосуванні положень п. 1 ст. 6 Конвенції про захист прав людини і основоположних свобод, який гарантує кожному право на звернення до суду, акцентує увагу на тому, що право на доступ до суду має бути ефективним. Не повинно бути занадто формального ставлення до передбачених законом вимог, так як доступ до правосуддя повинен бути не лише фактичним, але і реальним (рішення Європейського суду з прав людини у справі «Жоффр де ля Прадель проти Франції» від 16.12.1992).

Отже, обставини щодо поважності причин пропуску строку позовної давності стосовно вимог прокурора – визнаються судом апеляційної інстанції обґрунтованими та такими, що були доведені прокурором належними та допустимими доказами в розумінні ст. ст. 76-79 Господарського процесуального кодексу України.

Крім того, суд апеляційної інстанції враховує і наступне.

Відповідно до статті 1 Першого протоколу до Конвенції про захист прав людини і основоположних свобод (далі - Перший протокол, Конвенція) кожна фізична або юридична особа має право мирно володіти своїм майном. Ніхто не може бути позбавлений своєї власності інакше як в інтересах суспільства і на умовах, передбачених законом і загальними принципами міжнародного права. Проте попередні положення жодним чином не обмежують право держави вводити в дію такі закони, які вона вважає за необхідне, щоб

здійснювати контроль за користуванням майном відповідно до загальних інтересів або для забезпечення сплати податків чи інших зборів або штрафів.

Предметом безпосереднього регулювання статті 1 Першого протоколу є втручання держави в право на мирне володіння майном, зокрема, й позбавлення особи права власності на майно шляхом його витребування на користь держави.

Перший протокол ратифікований Законом України № 475/97-ВР від 17 липня 1997 року й із огляду на приписи частини першої статті 9 Конституції України, статті 10 ЦК України застосовується судами України як частина національного законодавства.

При цьому розуміння змісту норм Конвенції та Першого протоколу, їх практичне застосування відбувається через практику (рішення) Європейського суду з прав людини, яка згідно зі статтею 17 Закону України від 23 лютого 2006 року № 3477-IV «Про виконання рішень та застосування практики Європейського суду з прав людини» застосовується українськими судами як джерело права.

Відповідно до сталої практики Європейського суду з прав людини (рішення від 23 вересня 1982 року в справі «Спорронґ і Льоннрот проти Швеції», рішення від 21 лютого 1986 року в справі «Джеймс та інші проти Сполученого Королівства») положення статті 1 Першого протоколу містить три правила: перше правило має загальний характер і проголошує принцип мирного володіння майном; друге - стосується позбавлення майна і визначає певні умови для визнання правомірним втручання у право на мирне володіння майном; третє - визнає за державами право контролювати використання майна за наявності певних умов для цього. Зазначені правила не застосовуються окремо, вони мають тлумачитися у світлі загального принципу першого правила, але друге та третє правило стосуються трьох найважливіших суверенних повноважень держави: права вилучати власність у суспільних інтересах, регулювати використання власності та встановлювати систему оподаткування.

У практиці Європейського суду з прав людини (серед багатьох інших, рішення ЄСПЛ у справах «Спорронґ і Льоннрот проти Швеції» від 23 вересня 1982 року, «Джеймс та інші проти Сполученого Королівства» від 21 лютого 1986 року, «Щокін проти України» від 14 жовтня 2010 року, «Сєрков проти України» від 7 липня 2011 року, «Колишній король Греції та інші проти Греції» від 23 листопада 2000 року, «Булвес» АД проти Болгарії» від 22 січня 2009 року, «Трегубенко проти України» від 2 листопада 2004 року, «East/West Alliance Limited» проти України» від 23 січня 2014 року) також напрацьовано три критерії, які слід оцінювати на предмет сумісності заходу втручання в право особи на мирне володіння майном із гарантіями статті 1 Першого протоколу, а саме: чи є втручання законним; чи переслідує воно «суспільний», «публічний» інтерес; чи є такий захід (втручання в право на мирне володіння майном) пропорційним визначеним цілям. Європейського суду з прав людини констатує порушення статті 1 Першого протоколу, якщо хоча б одного критерію не буде додержано.

Критерій законності означає, що втручання держави у право власності особи повинно здійснюватися на підставі закону - нормативно-правового акту, що має бути доступним для заінтересованих осіб, чітким та передбачуваним у питаннях застосування та наслідків дії його норм. Сам лише факт, що правова норма передбачає більш як одне тлумачення, не означає, що закон непередбачуваний. Сумніви щодо тлумачення закону, що залишаються, враховуючи зміни в повсякденній практиці, усувають суди в процесі здійснення правосуддя.

Втручання держави в право власності особи є виправданим, якщо воно здійснюється з метою задоволення «суспільного», «публічного» інтересу, при визначенні якого ЄСПЛ надає державам право користуватися «значною свободою (полем) розсуду». Втручання держави в право на мирне володіння майном може бути виправдане за наявності об'єктивної необхідності у формі суспільного, публічного, загального інтересу, який може включати інтерес держави, окремих регіонів, громад чи сфер людської діяльності.

Принцип «пропорційності» передбачає, що втручання в право власності, навіть якщо воно здійснюється згідно з національним законодавством і в інтересах суспільства, буде розглядатися як порушення статті 1 Першого протоколу, якщо не було дотримано справедливої рівноваги (балансу) між інтересами держави (суспільства), пов'язаними з втручанням, та інтересами особи, яка так чи інакше страждає від втручання. «Справедлива рівновага» передбачає наявність розумного співвідношення (обґрунтованої пропорційності) між метою, що передбачається для досягнення, та засобами, які використовуються. Необхідний баланс не буде дотриманий, якщо особа несе «індивідуальний і надмірний тягар».

Так, Конституція України (статті 13, 14) визначає, що земля є об'єктом права власності Українського народу, від імені якого права власника здійснюють органи державної влади та органи місцевого самоврядування в межах, визначених цією Конституцією. Земля є основним національним багатством, що перебуває під особливою охороною держави. Право власності на землю набувається і реалізується громадянами, юридичними особами та державою виключно відповідно до закону.

Отже правовідносини, пов'язані з розпорядженням земель із державної або комунальної власності, становлять «суспільний», «публічний» інтерес, а незаконність (якщо така буде встановлена) рішення органу місцевого самоврядування, на підставі якого відповідний орган розпорядився земельною ділянкою державної форми власності, поза встановленої законом процедури, такому суспільному інтересу не відповідає.

За таких обставин суд апеляційної інстанції наголошує, що у даній справі, яка переглядається в апеляційному порядку, «суспільним», «публічним» інтересом звернення прокурора до суду з зяавленими вимогами - є задоволення суспільної потреби у відновленні законності при вирішенні суспільно важливого та соціально значущого питання – набуття особою у власність земель комунальної власності всупереч встановленому законом порядку, а також захист суспільних інтересів загалом, права власності на землю Українського народу, землі - національного багатства України, як джерела задоволення потреб суспільства в земельних ресурсах. «Суспільний», «публічний» інтерес полягає у відновленні правового порядку в частині визначення меж компетенції органів державної влади та місцевого самоврядування, відновленні становища, яке існувало до порушення права власності Українського народу на землю, захист такого права обраним прокурором шляхом.

При цьому, суд апеляційної інстанції наголошує і на тому, що відповідач не позбавлений права вимагати у встановленому законом порядку відповідної компенсації, що узгоджується і з існуючою практикою Європейського суду з прав людини(наприклад, рішення від 8 липня 1986 року в справі «Літгоу та інші проти Сполученого Королівства»), яка визначає те, що одним із елементів дотримання принципу «пропорційності» при втручанні в право особи на мирне володіння майном є надання їй справедливої та обґрунтованої компенсації, і право на таку компенсацію жодним чином не обмежується прийняттям судових рішень.

В питаннях оцінки «пропорційності» ЄСПЛ, як і в питаннях наявності «суспільного», «публічного» інтересу, також визнає за державою достатньо широку «сферу розсуду», за виключенням випадків, коли такий «розсуд» не ґрунтується на розумних підставах (рішення в справах «Спорронг і Льоннорт проти Швеції», «Булвес» АД проти Болгарії»).

Так, Європейський суд з прав людини, оцінюючи можливість захисту права особи за статтею 1 Першого протоколу, загалом перевіряє доводи держави про те, що втручання в право власності відбулося в зв'язку з обґрунтованими сумнівами щодо законності набуття особою права власності на відповідне майно, зазначаючи, що існують відмінності між тією справою, в якій законне походження майна особи не оспорюється, і справами стосовно позбавлення особи власності на майно, яке набуте злочинним шляхом або стосовно якого припускається, що воно було придбане незаконно (наприклад, рішення та ухвали ЄСПЛ у справах «Раймондо проти Італії» від 22 лютого 1994 року, «Філліпс проти Сполученого Королівства» від 5 липня 2001 року, «Аркурі та інші проти Італії» від 5 липня 2001 року, «Ріела та інші проти Італії» від 4 вересня 2001 року, «Ісмаїлов проти Російської Федерації» від 6 листопада 2008 року).

Таким чином, стаття 1 Першого протоколу гарантує захист права на мирне володіння майном особи, яка законним шляхом, добросовісно набула майно у власність, і для оцінки додержання «справедливого балансу» в питаннях позбавлення майна мають значення обставини, за якими майно було набуте у власність та поведінка особи.

Проте, як підтверджується наявними матеріалами справи, спірна земельна ділянка вибула з володіння власника (Київської міської ради) не з його волі, у зв'язку з чим у Київської міської ради в порядку статті 388 Цивільного кодексу України виникли правові підстави для витребування у відповідача земельної ділянки площею 0,1743 га (кадастровий номер 8000000000:82:342:0008), розташованої за адресою: м. Київ, вул. Гайцана Миколи, 12/14, у зв'язку з чим позовні вимоги прокурора, заявлені в інтересах держави в особі визначеного позивача про витребування у Товариства з обмеженою відповідальністю "Дніпрекс-Україна" на користь територіальної громади міста Києва в особі Київської міської ради земельну ділянку площею 0,1743 га з кадастровим номером 8000000000:82:342:0008, розташовану по вул. Миколи Гайцана, 12/14 у Печерському районі м. Києва – є законними, обґрунтованими та підлягають задоволенню у повному обсязі з огляду на приписи ст. 6 Конвенції про захист прав людини та основоположних свобод, враховуючи необхідність задоволення суспільної потреби у відновленні законності при вирішенні суспільно важливого та соціально значущого питання – набуття особою у власність земель комунальної власності всупереч встановленому законом порядку, а також захист суспільних інтересів загалом, права власності на землю Українського народу, землі - національного багатства України, як джерела задоволення потреб суспільства в земельних ресурсах.

Крім того, оцінюючи належність обраного прокурором способу захисту та обґрунтовуючи відповідний висновок, слід виходити із його ефективності, а це означає, що вимога на захист цивільного права має відповідати змісту порушеного права та характеру правопорушення, забезпечувати поновлення порушеного права, а у разі неможливості такого поновлення - гарантувати особі можливість отримання нею відповідного відшкодування.

Аналогічну правову позицію викладено у постановах Великої Палати Верховного Суду від 22.08.2018 у справі № 925/1265/16, від 12.12.2018 у справі № 570/3439/16-ц, від 27.11.2018 у справі № 905/2260/17.

Так, для того, щоб право на доступ до суду було ефективним, особа повинна мати чітко визначену та дієву можливість оскаржити подію, яка, на її думку, порушує її права і охоронювані законом інтереси.

В свою чергу, суд апеляційної інстанції враховує, що обраний прокурором спосіб захисту шляхом витребування у Товариства з обмеженою відповідальністю "Дніпрекс-Україна" на користь територіальної громади міста Києва в особі Київської міської ради земельну ділянку площею 0,1743 га з кадастровим номером 8000000000:82:342:0008, розташовану по вул. Миколи Гайцана, 12/14 у Печерському районі м. Києва - є законним та ефективним способом захисту порушених прав у судовому порядку в контексті ініційованого спору.

Усі інші доводи, посилання, обґрунтування учасників спору розглянуті судом апеляційної інстанції, проте, не спростовують висновків суду апеляційної інстанції за результатами розгляду заявленого спору.

З урахуванням наведеного, суд апеляційної інстанції дійшов висновку, що позовні вимоги прокурора про витребування у Товариства з обмеженою відповідальністю "Дніпрекс-Україна" на користь територіальної громади міста Києва в особі Київської міської ради земельну ділянку площею 0,1743 га з кадастровим номером 8000000000:82:342:0008, розташовану по вул. Миколи Гайцана, 12/14 у Печерському районі м. Києва - є законними та обґрунтованими, були доведені належними та допустимими доказами в розумінні ст. ст. 76-79 Господарського процесуального кодексу України, а тому позов підлягає задоволенню за наведених у дані постанові підстав, у зв'язку з чим рішення суду першої інстанції підлягає скасуванню в апеляційному порядку з прийняттям нового рішення про задоволення позову повністю.

Висновки суду апеляційної інстанції за результатами розгляду апеляційної скарги

Згідно з ч.ч.1-3 ст.13 Господарського процесуального кодексу України судочинство у господарських судах здійснюється на засадах змагальності сторін. Учасники справи мають рівні права щодо здійснення всіх процесуальних прав та обов'язків, передбачених цим Кодексом. Кожна сторона повинна довести обставини, які мають значення для справи і на які вона посилається як на підставу своїх вимог або заперечень, крім випадків, встановлених законом. Аналогічна норма міститься у ч.1 ст.74 Господарського процесуального кодексу України.

Частиною 1 ст.73 Господарського процесуального кодексу України визначено, що доказами є будь-які дані, на підставі яких суд встановлює наявність або відсутність обставин (фактів), що обґрунтовують вимоги і заперечення учасників справи, та інших обставин, які мають значення для вирішення справи.

Рішення господарського суду має ґрунтуватись на повному з'ясуванні такого: чи мали місце обставини, на які посилаються особи, що беруть участь у процесі, та якими доказами вони підтверджуються; чи не виявлено у процесі розгляду справи інших фактичних обставин, що мають суттєве значення для правильного вирішення спору, і доказів на підтвердження цих обставин; яка правова кваліфікація відносин сторін, виходячи з фактів, установлених у процесі розгляду справи, та яка правова норма підлягає застосуванню для вирішення спору.

Приписами ст. ст. 76, 77 Господарського процесуального кодексу України визначено, що належними є докази, на підставі яких можна встановити обставини, які входять в предмет доказування. Обставини, які відповідно до законодавства повинні бути підтверджені певними засобами доказування, не можуть підтверджуватися іншими засобами доказування.

Статтею 79 Господарського процесуального кодексу України визначено, що наявність обставини, на яку сторона посилається як на підставу своїх вимог або заперечень, вважається доведеною, якщо докази, надані на підтвердження такої обставини, є більш вірогідними, ніж докази, надані на її спростування. Питання про вірогідність доказів для встановлення обставин, що мають значення для справи, суд вирішує відповідно до свого внутрішнього переконання.

Статтею 86 Господарського процесуального кодексу України передбачено, що суд оцінює докази за своїм внутрішнім переконанням, що ґрунтується на всебічному, повному, об'єктивному та безпосередньому дослідженні наявних у справі доказів. Жодні докази не мають для суду заздалегідь встановленої сили. Суд оцінює належність, допустимість, достовірність кожного доказу окремо, а також достатність і взаємний зв'язок доказів у їх сукупності.

Ч. 1 статті 277 Господарського процесуального кодексу України визначено, що підставами для скасування судового рішення повністю або частково та ухвалення нового рішення у відповідній частині або зміни судового рішення є:

1) нез'ясування обставин, що мають значення для справи;

2) недоведеність обставин, що мають значення для справи, які суд першої інстанції визнав встановленими;

3) невідповідність висновків, викладених у рішенні суду першої інстанції, встановленим обставинам справи;

4) порушення норм процесуального права або неправильне застосування норм матеріального права.

З огляду на викладене, Північний апеляційний господарський суд приходить до висновку, що доводи, викладені прокурором в апеляційній скарзі, знайшли своє підтвердження під час розгляду справи в апеляційному порядку, оскаржуване рішення суду першої інстанції ухвалено при нез'ясуванні обставин, що мають значення для справи, за недоведеності обставин, що мають значення для справи, які суд першої інстанції визнав встановленими обставини з неправильним застосуванням норм матеріального права та порушенням норм процесуального права (ст.ст. 76-79 Господарського процесуального кодексу України), у зв'язку з чим на підставі п. 1-4 ч. 1 статті 277 Господарського процесуального кодексу України оскаржуване рішення підлягає скасуванню в апеляційному порядку з прийняттям нового рішення про задоволення позову прокурора за наведених у даній постанові підстав.

Розподіл судових витрат

Пунктом 2 ч. 1 статті 129 Господарського процесуального кодексу України визначено, що у спорах, що виникають при виконанні договорів та з інших підстав, судовий збір покладається на сторони пропорційно розміру задоволених позовних вимог.

Частиною 14 статті 129 Господарського процесуального кодексу України визначено, якщо суд апеляційної, касаційної інстанції, не передаючи справи на новий розгляд, змінює рішення або ухвалює нове, цей суд відповідно змінює розподіл судових витрат.

На підставі п. 2 ч. 1, ч. 14 ст. 129 Господарського процесуального кодексу України суд апеляційної інстанції здійснює розподіл судових витрат наступним чином: з Товариства з обмеженою відповідальністю "Дніпрекс-Україна" на користь Київської міської прокуратури 27 190 (двадцять сім тисяч сто дев'яносто) грн. 80 коп. судового збору за подачу позову та 40 786 (сорок тисяч сімсот вісімдесят шість) грн. 20 коп. судового збору за подачу апеляційної скарги.

Керуючись ст.ст. 129, 240, 269, 270, 273, 275, 277, 281-284 Господарського процесуального кодексу України, Північний апеляційний господарський суд,-

ПОСТАНОВИВ:

1. Апеляційну скаргу Першого заступника керівника Київської міської прокуратури на рішення Господарського суду міста Києва від 14.06.2022 у справі № 910/3795/21 - задовольнити.

2. Рішення Господарського суду міста Києва від 14.06.2022 у справі № 910/3795/21 - скасувати.

3. Ухвалити нове рішення.

Позов Першого заступника керівника Київської міської прокуратури в інтересах держави в особі Київської міської ради до Товариства з обмеженою відповідальністю "Дніпрекс-Україна" – задовольнити.

Витребувати у Товариства з обмеженою відповідальністю "Дніпрекс-Україна" (код 44133770; 02055 м.Київ, вул. А.Ахматової, буд. 5, кв. 19) на користь територіальної громади міста Києва в особі Київської міської ради (код 22883141; 01044 м. Київ, вул.. Хрещатик, 36) земельну ділянку площею 0,1743 га з кадастровим номером 8000000000:82:342:0008, розташовану по вул. Миколи Гайцана, 12/14 у Печерському районі м. Києва.

4. Стягнути з Товариства з обмеженою відповідальністю "Дніпрекс-Україна" (код 44133770; 02055 м.Київ, вул. А.Ахматової, буд. 5, кв. 19) на користь Київської міської прокуратури (код 02910019; 03150 м.Київ, вул.. Предславинська, 45/9) 27 190 (двадцять сім тисяч

сто дев'яносто) грн. 80 коп. судового збору за подачу позову та 40 786 (сорок тисяч сімсот вісімдесят шість) грн. 20 коп. судового збору за подачу апеляційної скарги.

5. Матеріали справи №910/3795/21 повернути до Господарського суду міста Києва, доручивши видати наказ на виконання постанови.

Постанова суду апеляційної інстанції набирає законної сили з дня її прийняття і може бути оскаржена до суду касаційної інстанції у господарських справах, яким є Верховний Суд, шляхом подачі касаційної скарги в порядку, строки та випадках, визначених ст.ст. 286-291 Господарського процесуального кодексу України.

Касаційна скарга на постанову подається протягом 20 днів з дня її проголошення. Якщо в судовому засіданні було оголошено лише вступну та резолютивну частини судового рішення, що оскаржується, зазначений строк обчислюється з дня складення повного судового рішення.

Дата підписання постанови: 14.03.2023.

Головуючий суддя **С.Р. Станік**

Судді **Є.Ю. Шаптала**

О.В. Тищенко

Бондарчук В.В.

ПРОТОКОЛ № 3
засідання Комісії з питань найменувань

Дата проведення: 26 вересня 2023 року
Місце проведення: вулиця Хрещатик, 36, к. 514

Присутні: Хонда М.П., Загуменний Д.М., Шибанов Я.М., Демська О.М., Кальницький М.Б., Лелюк Р.В., Мартиненко-Кушлянський Т.О., Островський П.В., Семенова К.І., Шлапак А.В., Ярмоленко Ю.О.

Відсутні: Вербич С.О., Збанацький А.Г., Кот С.І., Михайлова А.А., Муха В.В., Подобєд П.К., Славік І.В., Смілка В.А., Супрун О.С., Терес Н.В., Яловий В.Б.

Запрошені: депутати Київської міської ради – Ємець Л.О., Зубко Ю., головний спеціаліст відділу введення та реєстрації кадастрової інформації служби містобудівного кадастру Департаменту містобудування та архітектури Плачкова Л.С., начальник відділу культури Дарницької районної в місті Києві державної адміністрації Мельничук Н.Ю., представники ініціаторів – Антоненко О.І., Галицька О.В., Галушко К.Ю., Гончаренко М.О., Захарчук О.Д., Захарчук Л.В., Косинець М.А., Малиновська Ю.В., Святненко Н., Фузік Л.Л., Шаповаленко Т.

Порядок денний:
I. Про результати громадського обговорення перейменування об'єктів міського підпорядкування міста Києва.
II. Про присвоєння імен та перейменування закладів освіти та культури.
III. Про присвоєння назв скверам.
IV. Про перейменування вулиць.

I. Про результати громадського обговорення перейменування об'єктів міського підпорядкування міста Києва

1. СЛУХАЛИ: інформацію Департаменту суспільних комунікацій щодо результатів громадського обговорення питань перейменування вулиць міста Києва, а саме:

- перейменування частини вулиці Оранжерейної (від вулиці Юрія Іллєнка до вулиці Дорогожицької) у Шевченківському районі на вулицю Праведників;

ВИРІШИЛИ: враховуючи результати громадського обговорення, підтримати перейменування частини вулиці Оранжерейної (від вулиці Юрія

II. Про присвоєння імен та перейменування закладів освіти та культури міста Києва

3. СЛУХАЛИ: звернення трудового колективу школи І-ІІІ ступенів № 300 Деснянського району міста Києва стосовно присвоєння школі імені Руслана Попова.

ВИРІШИЛИ: підтримати присвоєння школі І-ІІІ ступенів № 300 Деснянського району міста Києва імені Руслана Попова та рекомендувати для винесення на громадське обговорення.

ГОЛОСУВАЛИ: «за» - 11, «проти» - 0, «утримались» - 0

4. СЛУХАЛИ: звернення Дарницької районної в місті Києві державної адміністрації стосовно перейменування бібліотеки імені А. Чехова Централізованої бібліотечної системи Дарницького району міста Києва на бібліотеку імені В. Чемериса (повторно).

ВИРІШИЛИ: враховуючи висновок Українського інституту національної пам'яті стосовно постаті А.Чехова як такої, що не підпадає під обмеження Закону України «Про засудження та заборону пропаганди російської імперської політики в Україні і деколонізацію топонімії», зняти питання з розгляду. Направити лист заступниці голови Київської міської державної адміністрації Г. Старостенко, директору Департаменту культури виконавчого органу Київської міської ради (Київської міської державної адміністрації) С. Анжияку та тимчасовому виконувачу обов'язків голови Дарницької районної в місті Києві державної адміністрації М. Калашнику про відсутність правових підстав для перейменування бібліотеки імені А. Чехова Централізованої бібліотечної системи Дарницького району міста Києва.

ГОЛОСУВАЛИ: «за» - 11, «проти» - 0, «утримались» - 0

III. Про присвоєння назв скверам

5. СЛУХАЛИ: звернення заступника голови Київської міської державної адміністрації Пантелеєва П. О. стосовно присвоєння парку вздовж проспекту Романа Шухевича, між проспектом Володимира Маяковського та вулицею Оноре де Бальзака у Деснянському районі назви «Мій парк».

ВИРІШИЛИ: оскільки пропозиція потребує глибокої фахової дискусії, перенести розгляд питання на наступне засідання Комісії.

ГОЛОСУВАЛИ: «за» - 11, «проти» - 0, «утримались» - 0

6. СЛУХАЛИ: звернення депутата Київської міської ради В.Бондаренка стосовно присвоєння скверу між вулицею Михайла Омеляновича-Павленка та Іподромним провулком у Печерському районі імені Дмитра «Да Вінчі» Коцюбайла.

ВИРІШИЛИ: підтримати присвоєння скверу між вулицею Михайла Омеляновича-Павленка та Іподромним провулком у Печерському районі імені

II. Про присвоєння імен та перейменування закладів освіти та культури міста Києва

3. СЛУХАЛИ: звернення трудового колективу школи І-ІІІ ступенів № 300 Деснянського району міста Києва стосовно присвоєння школі імені Руслана Попова.

ВИРІШИЛИ: підтримати присвоєння школі І-ІІІ ступенів № 300 Деснянського району міста Києва імені Руслана Попова та рекомендувати для винесення на громадське обговорення.

ГОЛОСУВАЛИ: «за» - 11, «проти» - 0, «утримались» - 0

4. СЛУХАЛИ: звернення Дарницької районної в місті Києві державної адміністрації стосовно перейменування бібліотеки імені А. Чехова Централізованої бібліотечної системи Дарницького району міста Києва на бібліотеку імені В. Чемериса (повторно).

ВИРІШИЛИ: враховуючи висновок Українського інституту національної пам'яті стосовно постаті А.Чехова як такої, що не підпадає під обмеження Закону України «Про засудження та заборону пропаганди російської імперської політики в Україні і деколонізацію топонімії», зняти питання з розгляду. направити лист заступниці голови Київської міської державної адміністрації Г. Старостенко, директору Департаменту культури виконавчого органу Київської міської ради (Київської міської державної адміністрації) С. Анжияку та тимчасовому виконувачу обов'язків голови Дарницької районної в місті Києві державної адміністрації М. Калашнику про відсутність правових підстав для перейменування бібліотеки імені А. Чехова Централізованої бібліотечної системи Дарницького району міста Києва.

ГОЛОСУВАЛИ: «за» - 11, «проти» - 0, «утримались» - 0

III. Про присвоєння назв скверам

5. СЛУХАЛИ: звернення заступника голови Київської міської державної адміністрації Пантелеєва П. О. стосовно присвоєння парку вздовж проспекту Романа Шухевича, між проспектом Володимира Маяковського та вулицею Оноре де Бальзака у Деснянському районі назви «Мій парк».

ВИРІШИЛИ: оскільки пропозиція потребує глибокої фахової дискусії, перенести розгляд питання на наступне засідання Комісії.

ГОЛОСУВАЛИ: «за» - 11, «проти» - 0, «утримались» - 0

6. СЛУХАЛИ: звернення депутата Київської міської ради В.Бондаренка стосовно присвоєння скверу між вулицею Михайла Омеляновича-Павленка та Іподромним провулком у Печерському районі імені Дмитра «Да Вінчі» Коцюбайла.

ВИРІШИЛИ: підтримати присвоєння скверу між вулицею Михайла Омеляновича-Павленка та Іподромним провулком у Печерському районі імені

Дмитра «Да Вінчі» Коцюбайла та рекомендувати для винесення на громадське обговорення.

ГОЛОСУВАЛИ: «за» - 11, «проти» - 0, «утримались» - 0

7. СЛУХАЛИ: звернення депутатки Київської міської ради К.Семенової та громадської організації «Барви життя» стосовно присвоєння скверу, розташованому між будинками № 120-б та № 120-в по вул. Жилянській у Шевченківському районі м. Києва, імені Гончаренко Лідії Леонідівни.

ВИРІШИЛИ: підтримати присвоєння скверу, розташованому між будинками № 120-б та № 120-в по вул. Жилянській у Шевченківському районі м. Києва, імені Лідії Гончаренко та рекомендувати для винесення на громадське обговорення.

ГОЛОСУВАЛИ: «за» - 11, «проти» - 0, «утримались» - 0

8. СЛУХАЛИ: звернення Федерації єврейських громад України стосовно присвоєння скверу по вул. Боричів Тік, 17, 19, 21 у Подільському районі м. Києва імені Голди Меїр.

ВИРІШИЛИ: оскільки пропозиція потребує глибокої фахової дискусії, перенести розгляд питання на наступне засідання Комісії. Звернутись до Департаменту захисту довкілля та адаптації до зміни клімату з проханням надати інформацію про парк Україно-Ізраїльської дружби на Парковій дорозі.

ГОЛОСУВАЛИ: «за» - 11, «проти» - 0, «утримались» - 0

9. СЛУХАЛИ: звернення гр. О.Мозгової стосовно присвоєння скверу між вулицями Бастіонна та Михайла Бойчука у Печерському районі м. Києва імені видатного українського композитора Миколи Мозгового.

ВИРІШИЛИ: підтримати присвоєння скверу між вулицями Бастіонна та Михайла Бойчука у Печерському районі м. Києва імені видатного українського композитора Миколи Мозгового та рекомендувати для винесення на громадське обговорення.

ГОЛОСУВАЛИ: «за» - 11, «проти» - 0, «утримались» - 0

IV. Про перейменування вулиць

10. СЛУХАЛИ: звернення депутата Київської міської ради Ю.Тихоновича та мешканців провулку стосовно перейменування провулку Індустріального у Солом'янському районі на провулок Артема Соханя.

ВИРІШИЛИ: оскільки пропозиція потребує глибокої фахової дискусії, перенести розгляд питання на наступне засідання Комісії.

ГОЛОСУВАЛИ: «за» - 11, «проти» - 0, «утримались» - 0

11. СЛУХАЛИ: звернення Т. Шаповаленко та мешканців вулиці стосовно перейменування вулиці Андрія Головка у Солом'янському районі на честь Григорія Гладинюка (перенесено з попереднього засідання).

ВИРІШИЛИ: оскільки пропозиція потребує глибокої фахової дискусії, перенести розгляд питання на наступне засідання Комісії.

ГОЛОСУВАЛИ: «за» - 11, «проти» - 0, «утримались» - 0

12. СЛУХАЛИ: звернення ініціативної групи громадян стосовно перейменування вулиці Канальної у Дарницькому районі на вулицю:

- Гліба Бабича;
- Старо-Тельбінську;
- Кухмістерську;
- Венеціанську.

ВИРІШИЛИ: підтримати перейменування вулиці Канальної у Дарницькому районі на вулицю Гліба Бабича та рекомендувати для винесення на громадське обговорення.

ГОЛОСУВАЛИ: «за» - 11, «проти» - 0, «утримались» - 0

13. СЛУХАЛИ: звернення громадської організації «Мережа відповідальних» стосовно перейменування вулиці Павла Скоропадського у Печерському районі на Бессарабський проїзд.

ВИРІШИЛИ: підтримати перейменування вулиці Павла Скоропадського у Печерському районі на Бессарабський проїзд та рекомендувати для винесення на громадське обговорення.

ГОЛОСУВАЛИ: «за» - 10, «проти» - 0, «утримались» - 1

14. звернення органу самоорганізації населення «Комітет мікрорайону «Биківня», депутатів Київської міської ради Ю.Зубка та В.Грушка, Громадської ради при Деснянській районній в місті Києві державній адміністрації та мешканців вулиці стосовно перейменування вулиці Ушицької у Деснянському районі на вулицю Дмитра Захарчука.

ВИРІШИЛИ: оскільки пропозиція потребує глибокої фахової дискусії, перенести розгляд питання на наступне засідання Комісії, провести робочу нараду у голови Комісії за участю представників: органу самоорганізації населення «Комітет мікрорайону «Биківня», членів родини Дмитра Захарчука, Комісії з питань найменувань та Деснянської районної в місті Києві державної адміністрації.

ГОЛОСУВАЛИ: «за» - 11, «проти» - 0, «утримались» - 0

Голова комісії Марина ХОНДА

Секретар комісії Ярослав ШИБАНОВ

Заступник міського голови –
секретар Київської міської ради

Терентьєву М. О.
Москалю Д. Д.
Ярмоленко Ю. О.
Мусі В. В.
Положишник В. О.

Прошу розглянути проєкт рішення від 09.10.2023 № 08/231 - 1270/ПР в установленому порядку.

Омельченко А. В.

Для контролю за проходженням та тиражування.
Юнаковій С. М.
Павлову Ю. С.
Оленичу П. С. – до відома
Прокопіву В. В. – до відома
Хонді М. П. – до відома
Старостенко Г. В. – до відома

Володимир БОНДАРЕНКО

"09" жовтня 2023 року
№ 08/231 - 1270/ПР

п.20

п.20

УКРАЇНА

ВИКОНАВЧИЙ ОРГАН КИЇВСЬКОЇ МІСЬКОЇ РАДИ
(КИЇВСЬКА МІСЬКА ДЕРЖАВНА АДМІНІСТРАЦІЯ)

ДЕПАРТАМЕНТ МОЛОДІ ТА СПОРТУ

вул. Хрещатик,12, м. Київ, 01001, тел. (044)279 17 06
Контактний центр міста Києва (044) 15 51 E-mail: sports@kyivcity.gov.ua Код ЄДРПОУ 42269168

Голові постійної комісії Київської міської ради з питань місцевого самоврядування, регіональних та міжнародних зв'язків

Юлії ЯРМОЛЕНКО

Шановна Юліє Олександрівно!

На виконання пункту 3 рішення Київської міської ради від 27.10.2005 № 256/3717 «Про Премію Київської міської ради за внесок молоді у розвиток місцевого самоврядування» зі змінами від 15.05.2019 № 538/7194 (далі – Премія) інформуємо про наступне.

Департаментом молоді та спорту виконавчого органу Київської міської ради (Київської міської державної адміністрації) було забезпечено необхідне інформування, збір матеріалів щодо кандидатів на здобуття Премії.

За результатами проведеної роботи, надаємо пропозиції, що надійшли від районних в місті Києві державних адміністрацій, на розгляд постійній комісії Київської міської ради з питань місцевого самоврядування, регіональних та міжнародних зв'язків.

Документи 10 претендентів на здобуття Премії передані власноруч до постійної комісії Київської міської ради.

Додаток на 193 арк. в 1 прим.

З повагою

Директор Юлія ХАН

Галина Булатович 093 753 99 51

ДОКУМЕНТ ІТС ЄІПК СЕД АСКОД (**ПІДПИСАНО КВАЛІФІКОВАНИМ ЕЛЕКТРОННИМ ПІДПИСОМ**)

Сертифікат 58E2D9E7F900307B04000000737B2F008D1AA500
Підписувач Хан Юлія Миколаївна
Дійсний з 27.06.2022 11:12:11 по 27.06.2024 11:12:11

Департамент молоді та спорту
078-2939 від 14.09.2023

УКРАЇНА

ГОЛОСІЇВСЬКА РАЙОННА В МІСТІ КИЄВІ ДЕРЖАВНА АДМІНІСТРАЦІЯ

просп. Голосіївський, 42, м. Київ, 03039, тел. (044) 281 66 62, факс 281 66 61
E-mail: rda.golosiivska@kyivcity.gov.ua Код ЄДРПОУ 37308812

Директорові Департаменту молоді та спорту виконавчого органу Київської міської ради (Київської міської державної адміністрації)

Юлії ХАН

Про надання пропозицій щодо кандидатів на присудження Премії Київської міської ради за внесок молоді у розвиток місцевого самоврядування

Шановна Юліє Миколаївно!

Відповідно до листа Департаменту молоді та спорту виконавчого органу Київської міської ради (Київської міської державної адміністрації) від 03.07.2023 № 078-1864 про надання пропозицій щодо кандидатів на присудження Премії Київської міської ради за внесок молоді у розвиток місцевого самоврядування інформуємо про наступне.

Голосіївською районною в місті Києві державною адміністрацією поширено інформацію, щодо подання пропозицій щодо кандидатів на присудження Премії Київської міської ради за внесок молоді у розвиток місцевого самоврядування, серед структурних підрозділів адміністрації, установ та закладів вищої та професійної (професійно-технічної) освіти, які розташовані на території Голосіївського району.

У разі надходження пропозицій, Голосіївська районна в місті Києві державна адміністрація направить відповідний пакет документів до Департаменту молоді та спорту виконавчого органу Київської міської ради (Київської міської державної адміністрації).

З повагою

Заступник голови Володимир БЕРЕЗОВСЬКИЙ

Микола Прокопенко
Оксана Підопригора 594 50 78

ДОКУМЕНТ ІТС ЄІПК СЕД АСКОД (**ПІДПИСАНО КВАЛІФІКОВАНИМ ЕЛЕКТРОННИМ ПІДПИСОМ**)

Сертифікат 3FAA9288358EC0030400000061F42E00F939B500
Підписувач Березовський Володимир Іванович
Дійсний з 23.03.2023 5:23:04 по 21.03.2024 5:23:04

Голосіївська районна в місті Києві державна адміністрація

100-10130 від 25.08.2023

УКРАЇНА

ДНІПРОВСЬКА РАЙОННА В МІСТІ КИЄВІ ДЕРЖАВНА АДМІНІСТРАЦІЯ

бульвар Івана Котляревського, 1/1, м. Київ, 02094 тел. (044) 573 27 50
E-mail:: rda.dniprovska@kyivcity.gov.ua *Код ЄДРПОУ 37203257*

Директорові Департаменту молоді та спорту виконавчого органу Київської міської ради (Київської міської державної адміністрації)

Юлії ХАН

Про надання інформації

Шановна Юліє Миколаївно!

У відповідь на лист Департаменту молоді та спорту виконавчого органу Київської міської ради (Київської міської державної адміністрації) від 03.07.2023 № 078-1864 щодо подання пропозицій про присудження Премії Київської міської ради за внесок молоді у розвиток місцевого самоврядування у 2023 році Дніпровська районна в місті Києві державна адміністрація повідомляє наступне.

Дніпровською районною в місті Києві державною адміністрацією поширено інформацію серед зацікавлених осіб та соціальних мережах, щодо подання пропозицій кандидатів на присудження Премії Київської міської ради за внесок молоді у розвиток місцевого самоврядування у 2023 році.

Станом на 01.09.2023 кандидатури на присудження вищевказаної Премії відсутні.

Крім цього інформуємо, що у разі надходження пропозицій, відповідний пакет документів кандидатів буде направлено до Департаменту молоді та спорту виконавчого органу Київської міської ради (КМДА).

З повагою

Заступник голови Олена ШЕВЧЕНКО

Олександр Біба 366 56 93

УКРАЇНА

ДАРНИЦЬКА РАЙОННА В МІСТІ КИЄВІ
ДЕРЖАВНА АДМІНІСТРАЦІЯ

вул. О.Кошиця, 11, м. Київ, 02068, тел. (044) 564-90-10, тел. (044) 565-25-37
E-mail: rda.darnytska@kyivcity.gov.ua, darn_zverngrom@kmda.gov.ua
Код ЄДРПОУ 37388222

18.08.2023 101-7018/02

Директорові Департаменту молоді та спорту виконавчого органу Київської міської ради (Київської міської державної адміністрації)
Юлії ХАН

Про подання клопотань

Шановна пані Юліє!

На лист Департаменту молоді та спорту виконавчого органу Київської міської ради (Київської міської державної адміністрації) від 03.07.2023 № 078-1864 (вх. № 101/2989) стосовно подання клопотань щодо присудження премії Київської міської ради за внесок молоді у розвиток місцевого самоврядування, Дарницька районна в місті Києві державна адміністрація просить розглянути кандидатуру Явтушенка Олександра Володимировича, року народження, голови громадської організації «Дискусійно-аналітичний клуб Україна і світ», волонтера.

Просимо підтримати надану пропозицію щодо кандидатури.

Додаток: на 18 арк. у 1 прим.

З повагою

Тимчасовий виконувач
обов'язків голови Микола КАЛАШНИК

Сергій Скульський 564 90 91

Відомості про досягнення претендента
на здобуття премії Київської міської ради за внесок молоді у розвиток місцевого самоврядування

Прізвище, ім'я, по батькові	Явтушенко Олександр Володимирович
Дата, місце народження	С [redacted] ськ, Луганська обл., Україна
Домашня адреса, телефон	[redacted]
Місце навчання (навчальний заклад), місце роботи (організація), службова адреса, телефон	Аспірант Навчально-наукового Інституту права Київського національного університету імені Тараса Шевченка.
Освіта	**Бакалавр права** з відзнакою (Київський національний університет імені Тараса Шевченка, 2020 рік); **Магістр права** з відзнакою (Київський національний університет імені Тараса Шевченка, 2022 рік)
Вчене звання	немає
Кар'єрний зріст	• Член комісії з питань розподілу коштів для забезпечення протидії інформаційним загрозам з боку держави-агресора, кіберзахисту, відновлення та розвитку цифрової інфраструктури України – з 2022 року. • Координатор Київського регіону спільного проєкту від Благодійної організації «Благодійний фонд «Стабілізейшен Суппорт Сервісез» та Управління Верховного Комісара ООН з питань біженців «Підтримка спроможностей системи соціального захисту населення щодо реєстрації ВПО» – 2022-2023 роки. • Координатор регіонального офісу в м. Києві та Київській області Благодійної організації «Благодійний фонд «Стабілізейшен Суппорт Сервісез» за проектом United Voices in Action(VIA) / Програма "Єднання заради дії" Ради міжнародних наукових досліджень та обмінів IREX – 2022-2023 роки. • Головний юрисконсульт мережі офтальмологічних клінік «ВІЗІУМ» – з 2020 року. • Помічник-консультант народного депутата України (на громадських засадах) – з 2020 року. • Голова Секретаріату Громадської ради при Міністерстві цифрової трансформації України – з 2020 року. • Виконавчий директор Міжнародного центру моніторингу корупційних ризиків та прав людини – з 2020 року. • Фізична особа-підприємець – з 2019 року. • Голова ГО «Дискусійно-аналітичний клуб «Україна і світ» (ДАКУС) – з 2017 року.
Кількість досліджень патентів, винаходів тощо (*якщо подаються за номінацією «наукові досягнення»*); дипломів, подяк, грамот, відзнак тощо (*якщо подаються за номінацією «творчі*	Олександр Явтушенко має понад 20 друкованих наукових праць у вітчизняних та зарубіжних наукових виданнях на правову тематику. Сприяє розвитку науки та активно займається нею як аспірант Навчально-наукового інституту права Київського національного університету імені Тараса Шевченка. Завдяки роботі Явтушенка О.В. було організовано волонтерський штаб юристів та соціальних працівників, які з перших днів вторгнення надають безкоштовну правову,

досягнення»); реалізованих проєктів (*якщо подаються за номінацією «внесок у розвиток молодіжного руху»*)	психологічну та соціальну допомогу як внутрішньо переміщеним особам, так і працівникам системи соціального захисту у різних районах міста Києва та громадах Київської області. Постійно надається юридична та соціальна допомога для внутрішньо переміщених осіб та органів соціального захисту населення (організовано волонтерський штаб за участі якого надано понад 1200 консультацій).
Трудовий шлях, характеристика із зазначенням конкретних досягнень, особливих заслуг кандидата на здобуття премії та особистого внеску у науковій, творчій та молодіжній сфері (*у відповідній номінації*)	Починаючи з 24.02.2022 року під час широкомасштабної збройної агресії РФ Явтушенко О.В. спільно з партнерськими організаціями розпочав активну допомогу постраждалому населенню, займався розміщенням внутрішньо переміщених осіб, надавав юридичну та матеріальну допомогу постраждалим особам, займався забезпеченням підрозділів територіальної оборони, добровольчих формувань територіальних громад Київської області системами StarLink, продовжує підтримувати спроможності системи соціального захисту Київщини – шляхом безкоштовної передачі необхідного обладнання, місця компактного проживання – шляхом передачі побутової техніки, меблів тощо. Тільки за 2022 рік Явтушенко О.В. зміг організувати та провести такі гуманітарні проекти для внутрішньо переміщених осіб, постраждалого населення від збройної агресії РФ проти України, а також для інших соціально незахищених верств населення - Передано промисловий генератор на 20 кВт для Управління соціального захисту населення Бориспільської РДА (живить також місцевий пенсійний фонд та місцеве управління соціального захисту м. Бориспіль). - Облаштовано місце компактного поселення ВПО у с. Карапиші (Табір «Зоряний»): передано понад 20 ліжок, білизни, холодильники, бойлери тощо. - Передано систему StarLink для 136-го батальйону територіальної оборони (в/ч А7302). - Передано 53 комплекти іграшок та солодощів для утриманців Білоцерківського будинку-інтернату. - Створено та облаштовано 23 робочих місця (кожне робоче місце включає комп'ютер, стіл, 3 стільці, жорсткий диск, роутер та МФУ) для працівників органів соціального захисту населення, які були пошкоджені внаслідок бойових дій або зазнали безпрецедентного напливу ВПО: УСЗН Бучанської та Фастівської РДА, Оболонської та Дарницької РДА у м. Києві, органи соціального захисту Баришівської, Великодемерської, Бородянської, Яготинської, Дмитрівської та Гостомельської громад, департамент соціального захисту населення Київської обласної державної (військової) адміністрації. - Постійно надається юридична та соціальна допомога для внутрішньо переміщених осіб та органів соціального захисту населення (за 2022 рік організовано волонтерський штаб за участі якого надано понад 1200 консультацій). - За сприяння та методологічної підтримки Явтушенка О.В. було ініційовано створення рад внутрішньо переміщених осіб Дарницького та Оболонського районів міста Києва. Надана матеріально-технічна допомога та створення рад ВПО є рішеннями, які принесуть довготривалі результати, оскільки їх робота розрахована на роки уперед і здатна

	задовольняти потреби великих груп населення протягом тривалого періоду. Завдяки наданій допомозі досягнуто якісної зміни, яка полягає у підвищенні швидкості прийому громадян у згаданих органах соціального захисту в середньому на 65%. Явтушенко О.В. має понад 20 друкованих наукових праць у вітчизняних та зарубіжних наукових виданнях на правову тематику. Сприяє розвитку науки та активно займається нею як аспірант Навчально-наукового інституту права Київського національного університету імені Тараса Шевченка. Завдяки роботі Явтушенка О.В. було організовано волонтерський штаб юристів та соціальних працівників, які з перших днів вторгнення надають безкоштовну правову, психологічну та соціальну допомогу як внутрішньо переміщеним особам, так і працівникам системи соціального захисту у різних районах міста Києва та громадах Київської області. Відзначається високою працездатністю та почуттям особистої відповідальності. Постійно працює над підвищенням свого професійного рівня. За характером спокійний, дисциплінований, врівноважений. Морально стійкий, вимогливий до себе. Вміло будує свої відносини з колегами по роботі та підлеглими. Серед співробітників користується авторитетом.

Начальник відділу молоді та спорту
Дарницької районної в місті Києві
державної адміністрації

Сергій СКУЛЬСЬКИЙ

УКРАЇНА

ДЕСНЯНСЬКА РАЙОННА В МІСТІ КИЄВІ
ДЕРЖАВНА АДМІНІСТРАЦІЯ

просп. Червоної Калини, 29, м. Київ, 02225, тел. (044) 515 77 75, (044)515 66 66,
E-mail: rda.desnianska@kyivcity.gov.ua Код ЄДРПОУ 37415088
E-mail для електронних звернень громадян: vrzg_desnrda@kmda.gov.ua

102/03/41-3754

17.08.2023 №_____

на №_____від_____

Директорові Департаменту молоді та спорту виконавчого органу Київської міської ради (Київської міської державної адміністрації)

Юлії ХАН

Щодо кандидатур на здобуття Премії Київської міської ради за внесок молоді у розвиток місцевого самоврядування

Шановна пані Юліє!

У відповідь на лист Департаменту молоді та спорту виконавчого органу Київської міської ради (Київської міської державної адміністрації) від 03.07.2023 № 078-1864 (вх. від 03.07.2023 № 102/4549) щодо кандидатур на здобуття Премії Київської міської ради за внесок молоді у розвиток місцевого самоврядування у 2023 році, на виконання пункту 4 Положення про Премію Київської міської ради за внесок молоді у розвиток місцевого самоврядування, затвердженого рішенням Київської міської ради від 27.10.2005 № 256/3717, Деснянська районна в місті Києві державна адміністрація порушує клопотання про присудження вищезазначеної Премії Громадській організації «Мистецький центр «Тріумф» та представниці молоді Деснянського району міста Києва Марії Нестерені, [illegible]ку народження.

Додаток: на 57 арк. в 1 прим.

З повагою

В.о. голови Олександр ПЛЯСЕЦЬКИЙ

Кирило Бойко,
Тетяна Пікалюк 546- 54 -06

110722

Відомості про керівника
Голова правління Громадської організації Мистецький центр «ТРІУМФ»
Тадля Олександр Миколайович

Прізвище, ім'я, по батькові	Тадля Олександр Миколайович
Дата, місце народження	
Домашня адреса, номер телефону	[redacted]
Повна назва посади і місця роботи (організація), службова адреса, телефон	Голова правління Громадська організація Мистецький центр «ТРІУМФ», м. Київ, [redacted] Тел.: +38 (067) 917-13-56
Освіта	Рівненський державний інститут культури (1992 –1997). Галузь знань / спеціальність / спеціалізація: народна художня творчість; кваліфікація спеціаліста: керівник народного театрального колективу, викладач фахових дисциплін. Ступінь вищої освіти: спеціаліст; Київський національний торговельно-економічний університет (2006–2008). Галузь знань / спеціальність / спеціалізація:менеджмент організацій; спеціалізація: менеджмент на ринку товарів та послуг; кваліфікація: магістр з менеджменту організацій, менеджер-економіст. Ступінь вищої освіти: магістр
Стаж роботи (загальний та в колективі)	32 роки (в колективі – 18 років)
Характеристика особи з зазначенням конкретних особистих заслуг, досягнень	Маю активну життєву позицію, цілеспрямований, комунікабельний, відповідальний; брав участь у волонтерській діяльності. Здійснював планування, організацію та координацію культурно-мистецьких заходів, майстер-класів, круглих столів, творчих програм. Реалізовані проєкти (2022/2023): концертна програма «За волю до перемоги» (24.11.22); творчий вечір «Армія і волонтери – гордість українського народу» (05.12.22); концерт «З піснею до перемоги / After XXIV» (07.12.22); дискусійна платформа «Культура. Лідерство. Інновації» (01.02.23); творчий захід «Кримські татари – від етногенезу до сьогодення» (02.02.23); культурно-мистецький захід «Квартирник на Драйзера, 6» (09.02.23); концертна програма «Voice of the book» на базі «Бібліотеки №115 для дітей» (18.02.23); стендап-комедія «Тихо начитаний» (07.03.23); «Патріотичні ігри» на базі табору «Азовець» (20.05.23); Фестиваль «Київ Незламний ФЕСТ» (27.05.23); культурно-мистецький захід «День молоді» (12.08.23) та інщ.
Під судом і слідством не перебував. Судимості немає.	

Голова правління ГО МЦ «ТРІУМФ» Олександр ТАДЛЯ

ГРОМАДСЬКА ОРГАНІЗАЦІЯ
МИСТЕЦЬКИЙ ЦЕНТР «ТРІУМФ»
02166, м Київ, проспект Лісовий 18 оф.30
e-mail: tadlya@ukr.net, тел. +380679171356

Відомості
про Громадську (молодіжну) організацію
МИСТЕЦЬКИЙ ЦЕНТР «ТРІУМФ»,
що заслуговує на відзначення Премією

Мистецький центр «Тріумф» є Громадською організацією, яка об'єднує учасників мистецького центру для досягнення своєї мети та завдань. Діяльність Мистецького центру «Тріумф» будується на основі взаємодії з державними, громадськими та комерційними організаціями. Громадська організація здійснює свою діяльність на засадах добровільності, рівноправності, самоврядування, законності та гласності.

Основною метою діяльності Мистецького центру «Тріумф» є задоволення та захист законних, соціальних, економічних, творчих, вікових, національно-культурних та інших спільних інтересів членів громадської організації.

Завданнями Мистецького центру «Тріумф» є: сприяння популяризації мистецького руху в м. Києві; надання творчої, організаційної, соціальної та іншої підтримки у сфері культури та мистецтва; сприяння в організації змістовного відпочинку та дозвілля дітей та молоді; участь у створенні сприятливих умов для діяльності, розвитку та реалізації творчого потенціалу мистецьких колективів та виконавців; представництво і захист законних інтересів членів Мистецького центру «Тріумф» у державних органах і громадських організаціях.

Реалізовані проекти (2022/2023):

- концертна програма «За волю до перемоги» (24.11.22)

«Українці народжуються з піснею і залишають цей світ також із нею, пронісши її через все життя. І сьогодні ми побачили чим живе сучасна молодь. А молодь обирає рідне та близьке своєму серцю - національну культуру та мистецтво. Слава Україні!» - прокоментувала захід Зінаїда Перенчук.

Режисер концертної програми Анна Ложачевська, виконавчий директор Олександр Мартиненко, студенти КНУКіМ.

Захід пройшов за сприяння директора музичної школи №24, Заслуженого працівника культури України Зінаїди Перенчук, за ініціативи ГО "Мистецький центр "Тріумф" (голова правління Олександр Тадля) та за підтримки Управління культури Деснянської РДА (начальник - Ігор Закомірний).;

- творчий вечір «Армія і волонтери – гордість українського народу»

(05.12.22)

Мета заходу: сприяти патріотичному вихованню учнівської молоді; спонукати особистість до осмислення себе як частинки великого українського народу; пробуджувати національну самосвідомість; виховувати патріотичні почуття до рідної землі, дружби та взаємоповаги один до одного, взаєморозуміння;

- концерт «З піснею до перемоги / After XXIV» (07.12.22)

Концерт присвячений до дня ЗСУ, його тема пов'язана з українською творчістю після початку повномасштабного вторгнення 24.02.22

У концерті приймали участь студенти кафедри естрадного співу та факультету хореографічного мистецтва КУК і КНУКіМ, студенти Київської муніципальної академії естрадного та циркового мистецтв, а також театр української традиції "Дзеркало";

- дискусійна платформа «Культура. Лідерство. Інновації» (01.02.23)

Захід ставив за мету встановлення першого контакту, формування довіри, з'ясування основних вподобань підлітків, стимулювання командної роботи та розробки базових концепцій спільних проєктів. Ми хотіли почути, чим вони «живуть» сьогодні, у наш час, що їх надихає, і що їх дратує.

Дискусійна платформа, як не дивно, передбачала формат дискусії та роботи в групах з інтеграцією модератора платформи. Його учасниками у більшості були представники шкільного та студентського самоврядування Деснянського району та представники Деснянської районної у місті Києві державної адміністрації, відповідно ще однією ціллю заходу було налагодження зв'язку між підлітками та органом місцевої влади. Модератором заходу виступив особисто голова правління ГО «Мистецький центр «ТРІУМФ» Олександр Тадля (Додаток Г).

Подія складалась з 3-ох структурних частин, назви яких формують загальну назву платформи: «Культура», «Лідерство» та «Інновації». Саме тому були розглянуті такі питання:

- Сутність, функції культури у сьогочасному суспільстві.
- Який вплив культура чинить на соціальне та психологічне становлення молодого покоління.
- У чому проявляється лідер, якими якостями має володіти справжній лідер.
- Як досягти ефективного лідерства та управління командою.
- Що таке інновації і чому вони необхідні.
- Які новації учасники платформи хотіли б привнести у соціокультурний простір.
- Які культурно-мистецькі проєкти є актуальними для підлітків та інші.

Формат проведення дискусії можна коротко назвати «Просто про важливе». Він передбачав відхід від консервативних поглядів, дійство мало високий темпоритм, були відсутні довгі офіційні преамбули та описи, спілкування модератора мало неформальний характер. Було зроблено все можливе, щоб надати дискусійній платформі ефекту новизни та модерновості. Для яскравого завершення заходу був запрошений

фольклорний ансамбль «Кралиця». Партнером заходу виступив «VcentriHub»;

- творчий захід «Кримські татари – від етногенезу до сьогодення» (02.02.23);
- культурно-мистецький захід «Квартирник на Драйзера, 6» (09.02.23)
  Мета цього заходу теж полягала у побудові контакту з підлітками, однак у більш неформальній обстановці. Ми хотіли створити затишну, теплу атмосферу і поговорити з ними більш відверто. Основним прагненням було більш об'єктивно дізнатись, що саме їх сьогодні турбує, чи подобаються їм заходи, організовані на рівні школи, району, міста, чи мають вони власні напрацювання концептів проєктів і т. д.
  Творча частина заходу складалась з вокальних номерів студентів факультету естрадного співу КНУКіМ. Під час квартирнику співаки повинні були виконати модерні композиції українських та зарубіжних виконавців, також була передбачена можливість продемонструвати авторські роботи.
  Сам формат передбачав вільне спілкування та комунікацію між учасниками, гостями заходу, представниками бібліотеки та ГО «Мистецький центр «ТРІУМФ»», і до того ж, була можливість пригостити себе найбільш привабливим напоєм та скуштувати будь-який смаколик із запропонованих видів солодощів.;
- концертна програма «Voice of the book» на базі «Бібліотеки №115 для дітей» (18.02.23)
  Сценарій концерту побудований навколо книги та її зв'язку з людським життям. Вона здатна змінити наше мислення, відкрити нам нові горизонти, навчити важливим урокам та надає можливість відчути на собі всю гаму емоцій: радість, смуток, страх, сором, кохання, тощо. Ідея концерту полягала у тому, щоб передати глядачеві усю глибину та неповторність кожної окремо взятої книги, й занурити у неймовірний сюжет кожного з обраних шедеврів вітчизняної та іноземної літератури. Серед таких творів були «Лісова пісня» Лесі Українки, «Гордість та упередження» Джейн Остін, «Бігун у лабіринті» Джеймса Дешнера та інші. Програма складалась з вокальних, хореографічних та вокально-хореографічних виступів студентів КУК, КНУКіМ та навіть КМАЕЦМ. Постановку номерів та режисуру заходу здійснювала учасниця креативно-режисерської групи «anturathyk», студентка 3-го курсу кафедри режисури естради та масових свят КНУКіМ Софія Коренченко.;
- стендап-комедія «Тихо начитаний» (07.03.23);
- «Патріотичні ігри» на базі табору «Азовець» (20.05.23)
  20.05.23 для молоді 12-20 років було проведено Патріотичні ігри на базі Центру активного відпочинку «Азовець».
  Враховуючи умови введеного в Україні воєнного стану;

актуальність підвищення обороноздатності держави, захід було організовано задля сприяння забезпеченню готовності громадян України до національного спротиву та з метою формування патріотичної свідомості, стійкої мотивації, набуття молоддю знань та практичних вмінь, необхідних для захисту України.

Учасниками Патріотичних ігор також були скаути громадських та шкільних організації Деснянського району м. Києва.

Захід був спрямований на національно-патріотичне виховання нашої молоді, усвідомлення себе, як громадянина вільної, незалежної держави-України!!!!

Зокрема, вшанували пам'ять загиблих воїнів та цивільних осіб в російсько -українській війні, а також жертв політичних репресій 1938-1939 рр.

Програма Патріотичних ігор була досить насиченою: учасники змагались на 10 станціях - це смуга перешкод, скеледром, переправа, збір і розбір зброї, тактична медицина, військова тактика, знання історії рідного Києва , мій похід, збір туристичного наплічника, хімічний захист.;

- Фестиваль «Київ Незламний ФЕСТ» (27.05.23);
- культурно-мистецький захід «День молоді» (12.08.23).

З повагою

Голова правління ГО МЦ «ТРІУМФ» Олександр ТАДЛЯ

ВІДОМОСТІ

про досягнення особи, яка заслуговує
на присудження Премії Київської міської ради за внесок молоді
у розвиток місцевого самоврядування
Керівника Громадської організації «Скаутське об'єднання «Оріяна»
Нестереню Марію Костянтинівну

Нестереня Марія Костянтинівна вже 17 років є Керівником Громадської організації «Скаутське об'єднання «Оріяна».

З початку своєї праці в ГО, почалась плідна робота в громадський, туристичній і молодіжно – патріотичній діяльності, та діяльності по розвитку місцевого самоврядування.

За час діяльності «Скаутського об'єднання «Оріяна» яке займається вихованням дітей та молоді міста Києва. За весь цей час, об'єднання приймало участь у багатьох районних, міських, національних та міжнародних заходах, де здобули чимало перемог, завдяки сумлінному керівництву Нестерені М.К.

Як досвідчений працівник сфери педагогіки і туризму, Марія Костянтинівна, розробляє та впроваджує новітні методики активного туризму та відпочинку і основи виживання на місцевості, які адаптовані для навчання і виховання дітей та молоді. Активно впроваджує скаутську національну молодіжну програму в об'єднанні. Сприяє поширенню скаутського руху в Україні та за кордоном. Проводить виїзні семінари та майстер – класи зі скаутингу, активного туризму і виживання.

Як керівник «Скаутського об'єднання «Оріяна» Нестереня Марія Костянтинівна брала участь у таких проектах та заходах:

1.«Очищення водойм України»;

2.«Діти вулиці»;

3.«Молодь і козацтво України»;

4.«Діти перед усім»;

5.Військово- патріотичний вишкіл «Патріот»

6.Квест – виживання «Сталкер»

7.Благодійна акція на підтримку дитячої лікарні «Охмадит».

8.Скаутська ініціатива – «Світло миру з Віфлеєму».

9. Волонтерська акція «Ні пластику»

10. Волонтерська акція « Ні сімейному насиллю»

11. Військово-патріотичний фестивалю «Я молодий патріот України!»

• Є організатором та співорганізатором чисельних толок у Деснянському районі.

• Має подяку від Київського Міського Голови за вагомий внесок в соціальну роботу з молоддю в м. Києві.

• Має Диплом лауреата премії Київського міського голови за особливі досягнення молоді у розбудові столиці України – міста –героя Києва, в номінації «внесок у розвиток молодіжного руху».

• Має нагороду у першому Ярмарку проектів громадських організацій «ТОП-100» м. Києва

Входить до громадської ради при Деснянській районній адміністрацій.

Нестереня Марія Костянтинівна відповідально ставиться до всіх завдань які поклала на себе ставши керівником «Скаутського об'єднання «Оріяна», підтримує дружні стосунки з іншими громадським об'єднаннями, має творчі та організаторські здібності, відкрита до співпраці. Громадська організація «Скаутське об'єднання «Оріяна» рекомендує розглянути кандидатуру Нестерені Марії Костянтинівни на здобуття Премії Київської міської ради за внесок молоді у розвиток місцевого самоврядування.

Голова СО
«Скаутське об'єднання «Оріяна» **Нестереня Н.В.**

Громадська організація «Скаутське об'єднання «Оріяна»
02222, м. Київ, пр-т. Маяковського 69, кв.205; тел. (093) 343 41 67; ЄДРПОУ 41544085
E-mail: oriyanakiev@gmail.com

Громадська організація «Скаутське об'єднання «Оріяна»

Характеристика
Нестерені Марії Костянтинівни
керівника ГО « Скаутського об'єднання «Оріяна»

Нестереня Марія Костянтинівна, вже 17 років як є керівником скаутського об'єднання «Оріяна» , яке займається вихованням дітей та молоді міста Києва. За весь цей час, об'єднання приймало участь у багатьох районних, міських, національних та міжнародних заходах, де здобули чимало перемог, завдяки сумлінному керівництву Нестерені М.К.

Як досвідчений працівник сфери туризму, Марія Костянтинівна, розробляє та впроваджує новітні методики активного туризму та відпочинку і основи виживання на місцевості, які адаптовані для навчання і виховання дітей та молоді. Активно впроваджує скаутську національну молодіжну програму в об'єднанні. Сприяє поширенню скаутського руху в Україні та за кордоном. Проводить виїзні семінари та майстер – класи зі скаутингу , активного туризму і виживання.

Марія Костянтинівна, також є директором «Клубу підводного плавання «Апнос», який займається підводним спортом , а саме – дайвінгом, фрідайвінгом, підводною стрільбою по мішеням та підводним полювання. В цьому клубі займаються підводним плавання члени скаутського об'єднання «Оріяна», більша частина яких є сертифікованими драйверами та підводними мисливцями. Активно впроваджує спорт та здоровий спосіб життя для дітей та молоді. За час своєї спортивної кар'єри Марія отримала звання майстра спорту з підводної стрільби по мішеням, та входить до складу національної жіночої збірної команди з підводної стрільби по мішеням , також є багатократною призеркою та суддею на змаганнях.

Клуб «Апнос» та скаутське об'єднання «Оріяна» кожного року проводять екологічну акцію з нагоди Міжнародного дня очищення водойм та прибережної зони.

Де пропагують бережне ставлення до навколишнього середовища та проблем з екології, а саме - забруднення водойм по всій території України.

Кожного року Марія Костянтинівна зі скаутами «Оріяни» виконує місію Посланців Миру - привозять з Польщі в Україну Світло Миру з Віфлеєму, та поширюють його в місті Києві, та по всій Україні. Світло Миру скаути передають до районних адміністрацій , шкіл, медичних закладів, дитячих будинків, тощо. В цьому році Марія Костянтинівна разом з дорослими лідерами СО «Оріяни» зібрали гуманітарну допомогу і разом зі Світлом Миру безпосередньо відвезли в зону АТО.

В особистих здобутках Марії Костянтинівни за цей час є:

- Сертифікат інструктора з туризму;
- Сертифікат парамедика 1 та 2 рівнів ;
- Майстер спорту з підводної стрільби по мішеням;
- Кандидат в майстри спорту з стрільби з луку;
- Інструктор з дайвінгу (дитячий, дорослий);
- Сертифікат проходження курсу PR технологій;
- Диплом курсів ведучих програм та акторської майстерності;
- Дипломи з семінарів та виставок з туризму ;
- Щорічні дипломи за допомогу в проведенні заходів Національної Організації Скаутів України.
- Сертифікат «Кращий скаут року»
- Подяка від Київського Міського Голови за вагомий внесок в соціальну роботу з молоддю в м. Києві.
- Диплом лауреата премії Київського міського голови за особливі досягнення молоді у розбудові столиці України – міста –героя Києва, в номінації «внесок у розвиток молодіжного руху».

Голова Ради
СО «Оріяна»

Нестереня Н.В.

10 стр.

УКРАЇНА

ОБОЛОНСЬКА РАЙОННА В МІСТІ КИЄВІ
ДЕРЖАВНА АДМІНІСТРАЦІЯ

вул. Левка Лук'яненка, 16, м. Київ, 04205 тел. (044) 418 38 49
E-mail: rda.obolonska@kyivcity.gov.ua Код ЄДРПОУ 37371727

№104-6314 від 06.09.2023

Директорові Департаменту
молоді та спорту виконавчого
органу Київської міської ради
(Київської міської державної
адміністрації)
Ю. ХАН

Щодо присудження Премії Київської міської ради за внесок молоді у розвиток місцевого самоврядування у 2023 році

Шановна Юліє Миколаївно!

На виконання пункту 4 Положення про Премію Київської міської ради за внесок молоді у розвиток місцевого самоврядування, затвердженого рішенням Київської міської ради від 27.10.2005 № 256/3717 (зі змінами та доповненнями) до листа Департаменту молоді та спорту виконавчого органу Київської міської ради (Київської міської державної адміністрації) від 03.07.2022 № 078-1864 щодо присудження Премії Київської міської ради за внесок молоді у розвиток місцевого самоврядування Оболонська районна в місті Києві державна адміністрація просить порушити клопотання перед Київським міським головою про присудження Премії Київської міської ради за внесок молоді у розвиток місцевого самоврядування та до Дня місцевого самоврядування та присудити Премією Київської міської ради: Прохоренку Владиславу Владиславовичу – директору Благодійної організації «Благодійний фонд «Єднаймося».

До клопотання додаються:

– відомості про досягнення особи, яка заслуговує на відзначення Премією;

– особовий листок з обліку кадрів кандидата на здобуття Премії, скріплений печаткою;

– копія довідки про присвоєння ідентифікаційного номера та копія паспорта громадянина України кандидата на здобуття Премії;

– письмова згода на обробку, використання та поширення персональних даних відповідно до Закону України «Про захист персональних даних».

З повагою

Заступник голови Олександр ГОРІН

Олександр ОБРАЗЦОВ
Тамара Малигіна419-62-94

ВІДОМОСТІ

про досягнення особи, яка заслуговує
на присудження Премії Київської міської ради за внесок молоді
у розвиток місцевого самоврядування
Директора Благодійної організації «Благодійний фонд «Єднаймося»
Прохоренка Владислава Владиславовича

- Громадський активіст та волонтер;
- Майстер спорту України з більярду, багаторазовий переможець чемпіонатів Києва та кубків Києва, неодноразовий переможець чемпіонатів України та кубків України, призер міжнародних турнірів, переможець багатьох комерційних турнірів
- Засновник та директор Благодійної організації «Благодійний фонд «Єднаймося».
- Починаючи з 2014 року брав участь у забезпеченні потреб людей, які захищали європейські засади Гідності на Євромайдані, а саме волонтерська допомога батальйону «ДОНБАС» та підрозділу Національної гвардії України.
- В університетські роки активно сприяв розвитку молодіжного руху, організовував масові заходи для розвитку Університету державної фіскальної служби України. Серед таких були:
  1. Організація лекцій задля покращення знань абітурієнтів та студентів;
  2. Організація маршів та мітингів за відстоєння цілісності Університету державної фіскальної служби України в місті- герой Ірпені;
  3. Організація спеціального конкурсу « Найкращий студент Університету державної фіскальної служби України»;
  4. Відкриття більярдної школи при університеті;
  5. Мав честь представляти інтереси університету на Міжнародних конференціях;
- Сприяв відбудові спортивного стадіону в Ірпені;
- З першого дня повномасштабного вторгнення брав активну участь у допомозі ЗСУ, ТРО, Нацгвардії та цивільному населенню.
- Займався будівництвом та облаштуванням захисних споруд у місті Києві.

- Зібравши команду однодумців, розпочав активну підтримку постраждалих людей, серед яких: внутрішньо-переміщенні особи, жителі деокупованих територій (м. Ірпінь, м. Буча, м. Бородянка, м. Іванків) та багатодітні сім'ї.

Благодійна організація «Благодійний Фонд «Єднаймося» займається реабілітацією військових, збором коштів на протезування, підтримує військові госпіталі, надає психологічну допомогу захисникам нашої держави. Також зібрали 5 спеціалізованих авто на потреби військових.

Налагодили співпрацю з міськими радами Бучі, Ірпеня та Бородянки. Волонтерська діяльність розповсюджувалась на весь сектор гуманітарних потреб: їжа, медикаменти, одяг, засоби індивідуальної гігієни, а також амуніція для захисників України.

Владислав Прохоренко налагодив волонтерську співпрацю із організацією «Мальве» в Італії, дипломатичні зв'язки з якою допомогли у подоланні гуманітарної катастрофи у Київський, Чернігівський і Черкаський областях.

Займаючи активну громадську позицію та в партнерстві з ТРЦ DREAM, Gorodok, БО «БФ «МИСТЕЦЬКА СОТНЯ УКРАЇНИ» Владислав працює над втіленням проєктів, що розвивають дозвілля киян, співпрацюючи з головою Оболонської районної в місті Києві державної адміністрації – Кирилом Фесиком.

Входить в склад Ради з питань внутрішньо- переміщених осіб в Оболонському районі міста Києва.

Разом з однодумцями створили проєкт «Нова Оболонь», який передбачає тотальну зміну фасадів та прибудинкової території.

Приділяє велику увагу культурному та спортивному розвитку рідного Оболонського району, збагачуючи схили зеленого міста заходами, котрі доступні для кожного та направлені на розвиток здорового суспільства.

Серед таких були:

1. благодійні ярмарки;
2. безкоштовні вистави в Молодому театрі, госпіталі для військових в Пущі-Водиці;
3. проводилися концерти для військових;
4. в минулому році провели наймасштабніше свято до Дня Захисту дітей культурно-спортивний футбольний матч.

В співпраці з партнерами з початку повномасштабного вторгнення російської федерації на території України займалися обороною міста Києва, забезпеченням гуманітарною допомогою мешканців деокупованих територій, столиці та внутрішньо- переміщених осіб.

Підтримка військових амуніцією, провіантом, медикаментами, психологічною терапією. Спільними зусиллями нам вдалось зробити операції на протезування військовим. Київ- культурне серце нашої Незламної країни тому ми приділяємо багато ресурсу цій сфері і проводимо благодійні покази спектаклів, фільмів, ярмарки, концерти з живою музикою, спортивно-пізнавальні заходи та великі свята під відкритим небом.

28 травня 2023 будучи директором БО «Благодійний фонд «Єднаймося» провели великий захід для киян в парку Наталка «Київ Незламний», головною мотивацією проведення вищевказаних заходів є посмішки наших дітей, які на превеликий жаль, пережили окупацію або ж просто зустрілись віч-на-віч зі страшними подіями сьогодення, вони є майбутнім нашої Незалежної України тому і надалі Владислав планує розвивати благодійні свята в Києві.

В серпні отримав подяку від Київського міського голови Віталія Кличка за вагомий внесок у розвиток молодіжного руху та волонтерську діяльність і наближення Перемоги.

Метою Життя Владислава є розвиток міста Києва та благодійна діяльність, яка буде сприяти національно- культурному прогресу українців.

Директор Благодійної організації
«Благодійний фонд «Єднаймося» Владислав ПРОХОРЕНКО

БЛАГОДІЙНА ОРГАНІЗАЦІЯ
Україна, місто Київ
Ідентифікаційний код 44831598
БЛАГОДІЙНИЙ ФОНД «ЄДНАЙМОСЯ»

УКРАЇНА
ПЕЧЕРСЬКА РАЙОННА В МІСТІ КИЄВІ
ДЕРЖАВНА АДМІНІСТРАЦІЯ

вул. М.Омеляновича-Павленка, 15, м. Київ, 01010, тел. (044) 280-89-12, факс (044) 280-40-96
e-mail: rda.pecherska@kyivcity.gov.ua, web-сайт: pechersk.kyivcity.gov.ua, код ЄДРПОУ 37401206

05.09.2023 № 105/02-1366/8

На № _____ від _____

Департамент молоді та спорту
виконавчого органу Київської
міської ради (Київської міської
державної адміністрації

На виконання листа Департаменту молоді та спорту виконавчого органу Київської міської ради (Київської міської державної адміністрації) від 03.07.2023 № 078-1864 про збір пропозицій щодо кандидатур на здобуття Премії Київської міської ради за внесок молоді у розвиток місцевого самоврядування Печерська районна в місті Києві державна адміністрація повідомляє наступне.

Для проведення оцінювання на конкурсній основі та подальшого присудження Премії надаємо кандидатуру волонтера, громадського діяча благодійної організації «БЛАГОДІЙНИЙ ФОНД «ВГ «До МРІЇ» – Ростомяна Вачагана Вачагановича.

Необхідні документи будуть надані до відділу молодіжної політики Департаменту молоді та спорту.

Заступник голови Анатолій НЕВМЕРЖИЦЬКИЙ

Вікторія Слюсаренко
Тетяна Карпенко 280 21 58

0071836

ЄДРПОУ 44862474; р/р IBAN UA423052990000026002020129984 в АТ КБ «Приватбанк» «Благодійний фонд «ВГ «До Мрії»
01103, місто Київ, бульвар М. Міхновського, буд. 14-16, к. 5, оф. 235 +38 098 162 30 00 domrii.ua@gmail.com

№ 30/06-23/30 від «30» червня 2023 року

Відомості про досягнення волонтера БЛАГОДІЙНА ОРГАНІЗАЦІЯ «БЛАГОДІЙНИЙ ФОНД «ВГ «До Мрії»

Вачаган Вачаганович Ростомян

[illegible] родження

проживаючий за адресою:

[illegible]

Вачаган Вачаганович Ростомян є Волонтером, який неустанно працює, щоб підтримати військові підрозділи та відповідні служби в місті Києві. Його глибоке патріотичне піднесення та безкорислива допомога виявляють його винятковий характер.

У своєму незмінному прагненні забезпечити потреби Збройних Сил України та соціально не захищені верстви населення, в тому числі переселенців в місті Києві, Вачаган Вачаганович приділяє особливу увагу матеріальній підтримці. Він не лише купує необхідне обладнання, таке як старлінки для ЗСУ та джип для артилеристів, але й активно займається постачанням палива для потреб військових операцій та соціальної допомогою соціально не захищених верст населення, в тому числі переселенців в місті Києві.

ЄДРПОУ 44862474; р/р IBAN UA423052990000026002020129984 в АТ КБ «Приватбанк» «Благодійний фонд «ВГ «До Мрії»
01103, місто Київ, бульвар М. Міхновського, буд. 14-16, к. 5, оф. 235 +38 098 162 30 00 domrii.ua@gmail.com

Це свідчить про його проникливе розуміння важливості забезпечення ефективної роботи військових підрозділів та соціально не захищених верст населення, в тому числі переселенців в місті Києві.

Незважаючи на важкі умови війни, Вачаган Вачаганович та його команда не забувають про людей, які перебувають у складних ситуаціях. Вони активно допомагали годувати та надавати допомогу мешканцям місця Києва, зокрема дітям, які там проживали в перші місяці військової агресії росії против України. Одночасно вони знаходять час та ресурси, щоб годувати та підтримувати підрозділи ЗСУ, які знаходяться на передовій. Важливо відзначити, що вони не тільки надають їжу, але й купують обладнання для приготування їжі, щоб забезпечити якісне харчування військових.

Крім того, Вачаган Вачаганович займається допомогою медичним підрозділам батальйонів, що дислокуються в місті Києві.

Вачаган Вачаганович також активно займався гуманітарною допомогою постраждалим від війни та підтримкою проектів та фондів, спрямованих на допомогу переселенцям в місті Києві. Він виявився справжнім захисником та благодійником, працюючи на благо тих, хто втратив своє житло та стикався з труднощами під час переселення.

Вачаган Вачаганович організував окремі безкоштовної юридичні консультації мешканцям та постраждалим від військової агресії росії проти України в місті Києві. Його приймальні ведуть активну роботи з відповідними категоріями громадяни.

Вачаган Вачаганович докладав зусиль, щоб забезпечити необхідні матеріальні та гуманітарні ресурси для постраждалих. Він підтримував проекти

ЄДРПОУ 44862474; р/р IBAN UA423052990000026002020129984 в АТ КБ «Приватбанк» «Благодійний фонд «ВГ «До Мрії»
01103, місто Київ, бульвар М. Міхновського, буд. 14-16, к. 5, оф. 235 +38 098 162 30 00 domrii.ua@gmail.com

та фонди, які забезпечували проживання, медичну допомогу, освіту та інші потреби переселенців в місті Києві. Його допомога стала великим підтримуючим фактором для тих, хто втратив все через війну, дозволяючи їм знову побудувати своє життя та надіятися на краще майбутнє

Необхідно відзначити, що Вачаган активно співпрацює з різними партнерами. Разом вони здійснили спільні зусилля щодо купівлі та передачі карети швидкої допомоги для сил ТРО ЗСУ. Він також допомагає компанії "Тачка на ТРОкачку", яка спеціалізується на готуванні та ремонті машин та техніки для ЗСУ. Ці спільні зусилля виявляють його здатність до організації та співпраці в широкому колі партнерів з метою забезпечення необхідних ресурсів та технічної підтримки військових.

Вачаган Вачаганович є надзвичайно цінним волонтером, та активним громадським діячам в місті Києві, який віддає своє серце та душу, щоб підтримати воїнів, переселенців які борються за національну безпеку та майбутнє України та які потребують відповідної допомоги.

За 2022 рік, Вачаган Вачаганович та його приймальньою, надано консультації близько 1000 особам, різних соціальних груп населення. Громадяни мають можливість отримати безкоштовну юридичну консультацію та правову допомогу. Розглянуто близько 200 звернень громадян та за результатами їх розгляду направлено відповідні адвокатські запити для вирішення нагальних проблем громадян, а також надано матеріальну допомогу громадянам, що потребують соціального захисту.

Голова правління **ПИНЗАР АНТОН ІГОРОВИЧ**

УКРАЇНА
СОЛОМ'ЯНСЬКА РАЙОННА В МІСТІ КИЄВІ ДЕРЖАВНА АДМІНІСТРАЦІЯ

просп. Повітрофлотський, 41, м. Київ, 03020 тел. (044) 207 09 00,
E-mail: rda.solomianska@kyivcity.gov.ua
E-mail для електронних звернень громадян: zvernen_solor@kyivcity.gov.ua
Код ЄДРПОУ 37378937

31.08.2023 № 108-10653

на № _____ *від* _____

Директорові
Департаменту молоді та спорту
виконавчого органу Київської міської ради
(Київської міської державної адміністрації)

Юлії ХАН

Шановна пані Юліє!

Відповідно до рішення Київської міської ради від 27 жовтня 2005 року № 256/3717 (із змінами та доповненнями) «Про Премію Київської міської ради за внесок молоді у розвиток місцевого самоврядування» та з метою заохочення кращих представників молоді Солом'янська районна в місті Києві державна адміністрація порушує клопотання про присудження Премії Київської міської ради за активну громадську позицію, сприяння у вирішенні соціальних проблем територіальної громади міста Києва та волонтерську діяльність під час повномасштабного вторгнення російської федерації в Україну, Дзюбенка Анатолія Анатолійовича, 2 у народження, виконавчого директора Благодійної організації «Благодійний фонд «Я допомагаю».

Додатки:
1. Відомості про досягнення на 2 аркуш. в 1 прим.
2. Особовий листок з обліку кадрів на 5 аркуш. в 1 прим.
3. Копія паспорту на 2 аркуш. в 1 прим.
4. Копія картки фізичної особи – платника податків на 1 аркуш. в 1 прим.

1177394

5. Згода на обробку персональних даних на 1 аркуш. в 1 прим.
6. Копія виписки з Єдиного державного реєстру юридичних осіб, фізичних осіб-підприємців та громадських формувань на 2 аркуш. в 1 прим.
7. Копія Статуту Благодійної Організації «БЛАГОДІЙНИЙ ФОНД «Я ДОПОМАГАЮ» на 44 аркуш. в 1 прим.
8. Копії (грамоти, подяки) на 5 аркуш. в 1 прим.

З повагою

Голова Ірина ЧЕЧОТКА

Ірина Кустова 207 09 10

БФ «Я ДОПОМАГАЮ»

(44668404)

Отримувач: БФ "Я ДОПОМАГАЮ"
Код отримувача: 44668404
IBAN: UA513052990000026005015029654
Назва банку: АТ КБ "ПРИВАТБАНК"

03190, м. Київ, вул. Саратовська 10А
тел. (063) 612-32-24
e-mail: cfihelp.ua@gmail.com

Відомості про досягнення особи
на відзначення премією Київської міської ради за внесок молоді у розвиток місцевого самоврядування

Прізвище,ім`я, по-батькові	Дзюбенко Анатолій Анатолійович
Дата, місце народження	[illegible]
Домашня адреса, контактний телефон	[illegible]
Місце навчання (навчальний заклад), місце роботи (організація), службова адреса, телефон	БЛАГОДІЙНА ОРГАНІЗАЦІЯ "БЛАГОДІЙНИЙ ФОНД "Я ДОПОМАГАЮ", 03190, м. Київ, вул. Саратовська 10А, тел. (063) 612-32-24
Освіта	Вища
Вчене звання	
Кар'єрний зріст	НАЦІОНАЛЬНЕ АГЕНТСТВО З ПИТАНЬ ЗАПОБІГАННЯ КОРУПЦІЇ на посаді Головного спеціаліста БЛАГОДІЙНА ОРГАНІЗАЦІЯ "БЛАГОДІЙНИЙ ФОНД "Я ДОПОМАГАЮ" на посаді Виконавчого директора

Трудовий шлях, характеристика із зазначенням конкретних досягнень, особливих заслуг кандилата на здобуття премії та особливого внеску у розвиток місцевого самоврядування	БЛАГОДІЙНА ОРГАНІЗАЦІЯ "БЛАГОДІЙНИЙ ФОНД "Я ДОПОМАГАЮ" Дзюбенко Анатолій Анатолійович організував та здійснив понад 250 гуманітарних місій в населені пункти поруч з лінією зіткнення надаючи допомогу як мирному населенню, військовим так й медичним закладам. Налагодив тісну співпрацю з військовими частинами, місцевими адміністраціями прифронтових районів, активними мешканцями зазначених місць, благодійними фондами та підприємцями, що своєю чергою дало можливість якісно та відповідно до потреб допомагати людям у гарячих точках нашої країни. За понад рік війни разом з партнерами було передано допомоги в об'ємі понад 2000 тонн, що своєю чергою давало можливість вирішувати потреби цілих населених пунктів. Анатолій зарекомендував себе в колективі як відповідальна, порядна, цілеспрямована людина, професіонал своєї справи. Зараз ми з командою працюємо над проектами дитячої реабілітації

Член правління Дзюбенко Т.А.

УКРАЇНА

ШЕВЧЕНКІВСЬКА РАЙОННА В МІСТІ КИЄВІ ДЕРЖАВНА АДМІНІСТРАЦІЯ

вул. Богдана Хмельницького, 24, м. Київ, 01054; тел. (044) 235 17 93, тел/факс 235 51 29
E-mail: zag.viddil@shev.kmda.gov.ua, www. shev.kyivcity.gov.ua код ЄДРПОУ 37405111
E-mail для електронних звернень громадян: rda.shevchenkivska@kyivcity.gov.ua

109-5193
29.08.2023

Директору Департаменту молоді
та спорту виконавчого органу
Київської міської ради (Київської
міської державної адміністрації)

Юлії ХАН

Щодо присудження Премії
Київської міської ради

Шановна Юліє Миколаївно!

На виконання пункту 4 Положення про Премії Київської міської ради за внесок молоді у розвиток місцевого самоврядування, затвердженого рішенням Київської міської ради від 27.10.2005 № 256/3717 (із змінами та доповненнями), Шевченківська районна в місті Києві державна адміністрація надає кандидатури для присудження зазначеної премії, а саме:

ПОЛИВАЧ Владиславу Вячеславівну – менеджера з адміністративної роботи деканату Фахового коледжу Університету «КРОК»;

ДОЦЕНКО Надію Юріївну – методиста деканату Фахового коледжу Університету «КРОК»;

КУРЕНКОВА Олександра Вадимовича – студента Університету «КРОК»;

КУЧЕРЕНКО Інну Іванівну - начальника відділу навчально-методичної роботи, ліцензування та акредитації Навчально-наукового центру адміністрування навчального процесу та моніторингу внутрішніх систем забезпечення якості освіти Національного медичного університету імені О.О. Богомольця

До супровідного листа додаються:
відомості про досягнення особи, яка заслуговує на відзначення премією;
особовий листок з обліку кадрів кандидата на здобуття премії;

копія довідки про присвоєння ідентифікаційного номера кандидата на здобуття премії;

письмова згода на обробку, використання та поширення персональних даних відповідно до Закону України «Про захист персональних даних».

Додатки на 29 арк. в 1 прим.

З повагою

Тимчасово виконувач
обов`язків голови Олександр ПОПОВЦЕВ

Наталія КОЗИРАЦЬКА
Анастасія ЗАХАРЧЕНКО 366 59 13

Відомості про досягнення
Кучеренко Інни Іванівни
претендента на здобуття премії
Київської міської ради за внесок молоді у розвиток місцевого самоврядування

Прізвище, ім'я, по-батькові	Кучеренко Інна Іванівна
Дата, місце народження	1 [redacted] йону, Київської області
Домашня адреса, контактний телефон	[redacted]
Місце навчання (навчальний заклад), **місце роботи (організація), службова адреса, телефон**	Національний медичний університет імені О.О. Богомольця бульвар Тараса Шевченка, 13, Київ, 01601 +380(44)-234-92-76 +380(44)-234-69-75
Освіта	1.Спеціальність «Фізика», кваліфікація викладач фізики, інформатики та астрономії. Диплом магістра з відзнакою КВ№45750415 від 26.06.2013 р. Національний педагогічний університет імені М.П.Драгоманова 2.Спеціальність «Освітні вимірювання», кваліфікація керівник закладу з оцінювання якості освіти. Фахівець у галузі освітніх вимірювань Диплом магістра КВ№47166780 від 27.06.2014 р. Національний педагогічний університет імені М.П.Драгоманова 3. Спеціальність «Філологія», спеціалізація «035.041 германські мови та літератури (переклад включно, перша- англійська», професійна кваліфікація: Філолог. Фахівець англійської та італійської мов і зарубіжної літератури Диплом магістра М№161402 від 31.12.2020 р. Національний педагогічний університет імені М.П.Драгоманова 4. Ступінь доктора філософії Галузь знань 01 Освіта/педагогіка Спеціальність 011 Освітні/педагогічні науки Диплом доктора філософії ДР№002443 від 01 листопада 2021 р.
Вчене звання	**Доцент** (доцент кафедри медичної і біологічної фізики та інформатики НМУ імені О.О. Богомольця, рішення Вченої ради від 11 червня 2022 р. протокол №13, видано на підставі рішення атестаційної колегії від 09.08.2022 р.; АД №010943)
Кар'єрний зріст	***2013-2017 р.***- викладач кафедри медичної інформатики та комп'ютерних технологій навчання НМУ імені О.О. Богомольця2017- ***2018-2019 р.***- викладач кафедри медичної і біологічної фізики та інформатики НМУ імені О.О. Богомольця ***2019-2021 р.***-старший викладач кафедри медичної і біологічної фізики та інформатики НМУ імені О.О. Богомольця

	2021-2023 р.-заступник начальника навчально-методичного відділу НМУ імені О.О. Богомольця *з серпня 2023 р.*- начальник відділу навчально-методичної роботи, ліцензування та акредитації НМУ імені О.О. Богомольця
Кількість досліджень, патентів, винаходів тощо *(якщо подаються номінацією «наукові досягнення»)*; дипломів, подяк, грамот, відзнак тощо *(якщо подаються за номінацією «творчі досягнення»)*; реалізованих проєктів *(якщо подаються за номінацією «внесок у розвиток молодіжного руху»)*	**XI Міжнародна виставка «Інноватика в сучасній освіті» :** -золота медаль в номінації «Мультидисциплінарний підхід до вирішення проблем сучасної освіти» (22-24 жовтня 2019 р.) **Подяка Вченої ради НМУ імені О.О. Богомольця 16.06.2020 р.** **CERTIFICATE OF APPRECIATION World Congress of Neurosurgery** **UNESCO ASPnet-Walter E. Dandy Neurosurgical Society (Сертифікат вдячності ЮНЕСКО) 15.03.2021 р** **XII Міжнародна виставка «Сучасні заклади освіти - 2021» :** - Почесна грамота за активну діяльність із розробки й впровадженя інноваційних програм і технологій для підвищення якості освіти (26 травня 2021 р) **37 Міжнародна спеціалізована виставка «Освіта та кар'єра – 2021»:** - Диплом «За активну участь у заходах виставки і упровадження педагогічних інновацій в освітні процес» (9-10 квітня 2021 року) - Гран-Прі у номінації «Використання цифрових інструментів для забезпечення ефективного дистанційного й змішаного навчання в кризових умовах» **Міжнародна виставка «Сучасні заклади освіти - 2021» (20-22 жовтня 2021 року) та 38 Міжнародна спеціалізована виставка «Освіта та кар'єра – 2021»:** - Гран-Прі у номінації «Інноваційна педагогічна діяльність в умовах цифровізації освіти» - присвоєно почесне звання «Лідер вищої освіти України» *(авторський колектив)* - Диплом «За активну роботу з упровадження педагогічних інновацій в освітній процес» **XIII Міжнародна виставка «Сучасні заклади освіти - 2022» (23-25 листопада 2022 року):** - Гран-Прі «Вища освіта України» в рейтинговому конкурсі серед медичних закладів вищої освіти (авторський колектив); - Золота медаль в номінації «Створення і використання комп'ютерно орієнтованих методичних систем, технологій дистанційного й змішаного навчання, цифрових освітніх ресурсів і засобів навчання» (авторський колектив);

	- Диплом «За активну участь у розбудові національної освіти й популяризацію освітніх, наукових і інноваційних досягнень» (авторський колектив); - Почесна грамота за активну наукову діяльність з удосконалення освітнього процесу **XIV Міжнародна виставка «Сучасні заклади освіти - 2023» (17-19 травня 2023 року):** - Гран-Прі «Вища освіта України» в рейтинговому конкурсі серед медичних закладів вищої освіти (авторський колектив); - Золота медаль в номінації «Упровадження інформаційно-комунікаційних технологій в освітній процес: сучасні рішення та перспективи розвитку» (авторський колектив); - Золота медаль в номінації «Інтеграція освіти та науки України у європейський простір: здобутки, проблеми, перспективи» - Диплом «За презентацію досягнень і активну діяльність із підвищення якості національної системи освіти» (авторський колектив); - 2 сертифікати автора. **Почесна грамота Ради Київської міської профспілки працівників охорони здоров'я** **Сертифікат номінанта щорічного конкурсу «Молодий вчений року»** за результатами діяльності у 2021 році у номінації : «Педагогіка»
Трудовий шлях, характеристика із зазначенням конкретних досягнень, особливих заслуг кандидата на здобуття премії та особистого внеску у науковій, творчій та молодіжній сфері *(у відповідній номінації)*	Починаючи з 3-го курсу навчання працювала лаборантом кафедри медичної інформатики та комп'ютерних технологій навчання НМУ імені О.О. Богомольця. Зарекомендувавши себе як гарний працівник, по закінченню університету в 2013 році отримала пропозицію залишитись викладачем цієї ж кафедри. В 2014 році розробила та наповнила для вивчення дисципліни «Інформаційні технології у фармації» платформу дистанційного навчання NEURON. З 2016 року створила навчально-методичні тренувальні комплекси на платформі дистанційного навчання NEURON по підготовці до ліцензійних інтегрованих іспитів КРОК-1 та КРОК-2 для вітчизняних та іноземних студентів НМУ імені О.О. Богомольця, що значно покращило результати складання вищезазначених іспитів студентами університету. Займалась адмініструванням зазначеної платформи, яка стала першою платформою для навчання вітчизняних та іноземних студентів, інтернів та слухачів курсів технічного удосконалення інституту післядипломної освіти НМУ з усієї України на період карантину у зв'язку поширенням коронавірусної хвороби (COVID-19). Записала понад 20 покрокових відео-інструкцій для професорсько-викладацького складу університету щодо діяльності на платформі дистанційного навчання NEURON та LIKAR_NMU: додавання видів діяльності чи ресурсів на платформу, додавання тестових завдань, компонування тестів, отримання результатів тестування студентів, як дізнатись що студент не зміг завершити тестування з технічних причин та ін.

	Розроблено програмне забезпечення для запису користувачів на платформу дистанційного навчання, якщо вони не є студентами чи співробітниками НМУ імені О.О. Богомольця (слухачі курсів технічного удосконалення, підвищення кваліфікації та інтерни). В 2019 році обрана на посаду старшого викладача кафедри медичної і біологічної фізики та інформатики. **В червні 2021 року** захистила дисертаційну роботу на здобуття ступеня доктора філософії з галузі знань 01 «Освіта/Педагогіка» за спеціальністю 011 «Освітні, педагогічні науки», на тему: «Формування інформатичної компетентності майбутніх магістрів фармації в умовах дистанційного навчання.» **З вересня 2021 р.** призначена на посаду заступника навчально-методичного відділу НМУ імені О.О. Богомольця, а з серпня 2023 року на посаду начальника відділу навчально-методичної роботи, ліцензування та акредитації НМУ імені О.О. Богомольця. **З березня 2021 року й по цей час- адмініструє платформу дистанційного навчання Університету LIKAR_NMU**, яка є основною платформою для підтримки навчального процесу за аудиторно-дистанційною та дистанційною формою навчання вітчизняних та іноземних студентів, аспірантів, інтернів та слухачів курсів технічного удосконалення НМУ імені О.О. Богомольця. На даній платформі створено 2152 курси. З них 153 курси для підготовки до ЄДКІ-1 та ЄДКІ-2 для іноземних та вітчизняних студентів денної та заочної форми навчання, та 45 курсів для щоквартального ректорського зрізу знань з дисциплін, які входять до переліку «ЄДКІ -1» та «ЄДКІ-2» наповнено Кучеренко І.І. **З квітня 2022 року**, в період повномасштабного вторгнення та активних бойових дій на території Київської області організувала освітній онлайн-проєкт «КОТИКИ» для діток від 2 до 6 років, що не мали змоги отримувати знання, відвідувати дошкільні навчальні заклади, та знаходились за межами рідної держави (https://t.me/proekt_KOTYKY). **В 2022 р. отримала вчене звання доцент** (доцент кафедри медичної і біологічної фізики та інформатики НМУ імені О.О. Богомольця). **Протягом 2021-2023 р. брала участь в підготовці та успішній акредитації ОПП:** - 221 «Стоматологія» (фахова передвища освіта та 2-й (магістерський) рівень ВО); - 222 «Медицина» (2-й (магістерський) рівень ВО); - 225 «Медична психологія» (2-й (магістерський) рівень ВО та 3-й (освітньо-науковий) рівні ВО); - 226 «Фармація, промислова фармація» (3-й (освітньо-науковий) рівень ВО); - 227 «Терапія та реабілітація»/227 «Фізична терапія, ерготерапія» (бакалаврський та магістерський рівні ВО) - 228 «Педіатрія» (2-й (магістерський) та 3-й (освітньо-науковий) рівні ВО). **Брала активну участь в процесі формування ліцензійної справи та ліцензування ОПП бакалаврського та магістерського рівнів зі спеціальності 224 «Технології медичної діагностики та лікування» НМУ імені О.О. Богомольця.** **Є членом ЦМК зі спеціальності 229 «Громадське здоров'я» НМУ імені О.О. Богомольця.**

	Активно популяризує та пропагує академічну доброчесність в університеті для здобувачів вищої освіти та науково-педагогічних працівників: - 23 листопада 2022 р. - вебінар «Відкрита наука та академічна доброчесність» https://nmuofficial.com/news/23-lystopada-vidbudetsya-vebinar-vidkryta-nauka-ta-akademichna-dobrochesnist/ - 22 лютого 2023 р. - вебінар «Академічна доброчесність та наукове дослідження» https://nmuofficial.com/announcement/22-lyutogo-vidbudetsya-vebinar-akademichna-dobrochesnist-ta-naukove-doslidzhennya/ - 9 березня 2023 р. - вебінар «Академічна доброчесність: поняття та інструменти» https://nmuofficial.com/announcement/9-bereznya-na-vebinari-govorytymut-pro-akademichnu-dobrochesnist/ - 5 вересня 2023 р. - заплановано освітній захід, присвячений академічній доброчесності https://nmuofficial.com/announcement/5-veresnya-vidbudetsya-osvitnij-zahid-prysvyachenyj-akademichnij-dobrochesnosti/ - Відповідальна за участь НМУ імені О.О. Богомольця в проєкті НАЗК «Прозорі університети»: https://nmuofficial.com/news/nmu-doluchayetsya-do-proyektu-nazk-prozori-universytety/ та є співавтором робочих програм з дисципліни «Антикорупція і доброчесність» **Співорганізатор заходів зареєстрованих в МОЗ:** - Дискусійна платформа «Забезпечення моніторингу якості вищої медичної освіти: система, критерії, вимірювання» (02.05.2023 р. за участі МОЗ, НАЗЯВО, ДНП Центр тестування та НМУ імені О.О. Богомольця) - І науково-практична конференція з міжнародною участю «Комунікація як необхідна складова освітнього процесу майбутніх лікарів та провізорів» (14.12.2023 р., НМУ імені О.О. Богомольця та Варшавський Медичний Університет) **Є співавтором документації, що регламентує навчально-методичний, науковий, лікувально-діагностичний процес в Університеті та міжнародну діяльність Університет:** https://drive.google.com/file/d/1_s-8csOK1_WNU1C_42avZR6IIvv5JsMo/view https://drive.google.com/file/d/1LfTirJJPeWz6NBjYiuLfqINAOY8m59SU/view https://drive.google.com/file/d/1w2AxAZZnSt9XZSvvFrU8vd2m5nBeP6Bv/view https://drive.google.com/file/d/100spQ_OmcgusfAWZ7byZLonP58k4EKNL/view https://drive.google.com/file/d/1XLq5tJ7Vuga9qGsRuDfKvH0HSAOh2NbI/view https://drive.google.com/file/d/1rnkoOOpfc6qnLJXuXEzOzz0XjP0sQBO8/view https://drive.google.com/file/d/1TKY-JfwX8vuFSLqPNx-2RF162nS4HLz0/view https://drive.google.com/file/d/1cco_A-WLtvD8K15Hw5MqKGvuhnIXLrkE/view https://drive.google.com/file/d/1B3HQgs4EJFsrI5EL8zR0JzCZ-A_icjLi/view https://drive.google.com/file/d/1YH913n1QsLZQiOu_fjWoiPAo9G71HqNl/view https://drive.google.com/file/d/18ZeqKtZgcwy2Dw3HaQg6UOkpChYa8R4j/view https://drive.google.com/file/d/1XkxkVJSGCXebVZ_s63IY7stLKNNeEqhe/view https://drive.google.com/file/d/1vtskqGiWxJNSF4cbVQI7EtA-EFNK95z4/view https://drive.google.com/file/d/1FrQhZZbtxsWcUNuvga4wKeIhbec2LByd/view **Має наступні науково-педагогічні стажування та підвищення кваліфікації:** - Науково-педагогічне стажування для викладачів в Wyższa Szkoła Biznesu – National-Louis University за програмою «Організація навчального процесу, програми підготовки, інноваційні технології та наукова робота в Wyższa Szkoła Biznesu – National-Louis University»,12-30 листопада 2018 року, м. Новий Сонч, Польща -"Академічна доброчесність: виклики сучасності" 9 вересня – 21 вересня 2019 року, м. Варшава, Польща

	- «Викладання в умовах війни: реалізація інтерактивного навчання засобами інформаційно-комунікаційних технологій» (09.06.2022 р., НФУ, сертифікат № 00086) - «Teaching and research in a contemporary university: challenges, solutions, and perspectives» (08.08-16.09.2023 р. Faculty of Education, University of Bialystok, сертифікат №235) - «Особливості управління закладами вищої освіти та освітнім процесом в умовах воєнного стану » (05-13.12.2023 р. НМЦ, сертифікат СС3828994/4805-22) - «Сучасні технології викладання у вищих медичних навчальних закладах на основі психолого-педагогічних та морально-етичних аспектів » (20.02-03.03.2023 р. Івано-Франківська академія Івана Золотоусого, сертифікат №51) Кількість публікацій складає понад 40, з них 1 монографія, та 5 статтей, що індексуються в Scopus та WOS: 1. Монографія «Комп'ютерно-орієнтовані технології освітніх вимірювань» Кучеренко І.І. Микитенко П.В., Галицький В.О. Київ: Наукова думка.2019 С.- 167 2. Sadivnychyi, V., Bondarenko, O., Zhylenko, I., Prokopenko, N., Nizhehorodtsev, V., & Kucherenko, I. (2020). The development of interactive teaching methods for students using computer technology. International Journal of Management (IJM), 11(6). 3. Kuchyn LI, Vlasenko MO, Gashenko AI, Mykytenko VP, Kucherenko II. Creating the Informational and Educational Environment of the University Based on the Distance Learning Platform LIKAR_NMU. Arch Pharm Pract. 2021;12(2):66- 74. https://doi.org/10.51847/5zZerOAbwA 4. Kuchyn IL, Vlasenko OM, Melnyk VS, Stuchynska NV, Kucherenko II, Mykytenko PV. Simulation training and virtual patients as a component of classroom training of future doctors under COVID-19 conditions. Wiad Lek. 2022;75(5):1118-23. doi: 10.36740/WLek202205112 5. Inna Kucherenko Oksana Zghurska, Tetiana Somkina, Olena Korchynska, Khrystyna Shparyk, Vira Fomishyna, Ruslan Ohorodnyk Analysis of dynamic processes of military goods export based on the methods of mathematical control theory. https://keypublishing.org/jhed/jhed-volumes/jhed-volume-41-fpp-30-%d0%beksana-zghurska-tetiana-somkina-%d0%belena-korchynska-khrystyna-shparyk-vira-fomishyna-ruslan-ohorodnyk-inna-kucherenko-2022-analysis-of-dynamic-processes/ 6. Iurii L. Kuchyn, Oleh M. Vlasenko, Natalia V. Stuchynska, Inna I. Kucherenko, Pavlo V. Mykytenko. Physical health of students and digitalization of higher medical education: risk factors. Wiadomosci Lekarskie (Warsaw, Poland: 1960). 76.4 cz 1 (2023): 758-764.

Ректор ЗВО **Юрій КУЧИН**

Відомості про досягнення особи,
яка заслуговує на відзначення Премією Київської міської ради за внесок молоді у розвиток місцевого самоврядування

Прізвище, ім'я, по батькові	**КУРЕНКОВ Олександр Вадимович**
Дата і місце народження	[redacted]. Київ
Домашня адреса, номер телефона	([redacted] +[redacted]
Повна назва посади і місця роботи, службова адреса, номер телефону	Фаховий Коледж Університету «КРОК» 03113, м. Київ, вул. Табірна, 30-32, +3804555757
Освіта	Випускник (фаховий молодший бакалавр) спеціальності «Комп'ютерні науки» Фахового коледжу Університету «КРОК», студент Університету «КРОК», спеціальність «Дизайн»
Вчене звання, науковий ступінь	
Стаж роботи (загальний та в колективі, що представляє особу до відзначення	1 рік, Центр інформаційних технологій Університету «КРОК», інженер
Характеристика особи з зазначенням конкретних особистих заслуг, досягнень	Активіст Студентської ради Коледжу (комітет технічної підтримки) й двічі переобирався до складу Студентської ради Коледжу (з 2020 до сьогодення), постійний учасник культурних та іміджевих заходів Університету «КРОК», який здійснив вагомий внесок у розвиток молодіжного руху, підтримки студентської молоді Коледжу в умовах війни. Студент з високим рівнем громадянської свідомості, адже від часу **початку війни системно** реалізовував молодіжні ініціативи з просування національних цінностей, патріотизму, самовідданості, єдності. Працював з командою Коледжу, перебуваючи в Києві від 24 лютого. Відданий справі та надзвичайно відповідальний у діяльності. З 2021 року створив та очолює проєкт «Школа медіа контенту», в рамках якого проводив лекції та практичні заняття для студентів з метою ознайомлення та навчання студентів у сфері створення на обробки медіа контенту. 8 квітня 2022 року провів **фаховий й натхненний онлайн-лекторій в рамках «Школа медіа контенту»:** ***«Журналіст в умовах війни».*** Це був важливий захід студентської єдності та взаємопідтримки. Відеомонтажер та учасник проєктної групи у молодіжному проєкті «Open Talk», 2 відеовипуски якого вийшли у квітні та травні 2022 року. **Open Talk / Teenсвіт: ти мене знаєш?** (відзнято за день до війни, 23 лютого, монтаж здійснено у квітні) https://www.youtube.com/watch?v=lIIg78aHAiI **Open Talk «8 з 30. Україна у фокусі поколінь. До і після 24 лютого» | Ч.1** https://www.youtube.com/watch?v=Y6p-Tg70QqU **Open Talk «8 з 30. Україна у фокусі поколінь. До і після 24 лютого» | Ч.2** https://www.youtube.com/watch?v=oUiKmjEz9So Олександр системно відстоює ідею громадянської свідомості та проактивної позиції студентства. Показником є наявність низки відзначень (подяк) його участі й внеску у розвиток молодіжного руху: 1. Подяка Благодійної організації «Фест добра» 2020р. 2. За активну участь, ініціативність, небайдужість, за допомогу в організації та проведенні іміджевих заходів проєктної діяльності Університету та Коледжу (2020 р.)

3. За активну участь у культурному і громадському житті, створення та реалізацію соціальних проектів та вагомий внесок у формування позитивного іміджу Університету (2021 р.)

4. За активну участь у технічному та комп'ютерному забезпеченні навчальних занять та корпоративних заходів Університету (2021 р.)

5. За неймовірний проєктний активізм та вагомий особистий внесок у створення локації молодіжного творчого коворкінгу «KROK Students Open Space» (2021р.)

6. Відзначений як молодіжний співмодератор Всеукраїнської «ЕКО+ЕТНО+АРТ» ініціативи: креативної НЕ конференції за участю шкіл-учасниць Міжнародного проєкту «Асоціація шкіл ЮНЕСКО в Україні» під патронатом Національної комісії України у справах ЮНЕСКО, нагороджений «за упішну реалізацію проєкту та вагомий внесок у формування та поширення цінностей ЮНЕСКО, підтримку міжкультурної толерантності та національної ідентичності, реалізацію проактивної громадянської позиції у питанні збереження й розвитку культурної, національної, етнічної автентичності, долучення сучасної молоді до екосвідомої поведінки та креативного екологічного просвітницького нетворкінгу» (21 квітня 2021 р.)

7. За амбіції, надзвичайно відповідальне ставлення до дорученої справи та вагомий внесок у проєктну діяльність Студентської ради Коледжу (2021 р.)

8. За допомогу у проведенні заходу з нагоди 20-річчя кафедри управління проєктами і процесами Університету «КРОК» (2022 р..

9. Подяка міського голови м. Києва В. Кличка за вагомий особистий внесок у розвиток молодіжного руху та молодіжної політики, активну громадянську позицію, волонтерську діяльність та з нагоди Дня молоді (2022 р.)

10. Проєкт О. Куренкова **«Школа медіа контенту» номіновано** «KROK Media Awards 2023».

У період 2022 р.-червень 2023 рр. Олександр був молодіжним співорганізатором Марафону єдності в Університеті «КРОК» «КРОКуємо до Перемоги»:

1. «Звичаї та традиції країни, в якій я опинився внаслідок війни в Україні»; психологічного тренінгу для підлітків: «Як підтримувати себе у критичних станах та ситуаціях. Техніки та методи саморегуляції»;

Співдія та реалізація режисури монтажу молодіжного мистецького відеопроєкту «Я відчуваю»
https://www.youtube.com/watch?v=yT6Ve1HOiaQ&t=18s

2. Співдія у розробці концепції монтажу проєкту Open Talk «8 з 30. Україна у фокусі поколінь. До і після 24 лютого» (зазначалось вище)
3. Режисер відеопроєкту «Книга війни: Моє 24 лютого», що засновано за ініціативи проєкту «Незламні» за участю студентів Коледжу https://www.youtube.com/watch?time_continue=8&v=pkIKCORmNhc&embeds_referring_euri=https%3A%2F%2Fwww.krok.edu.ua%2F&source_ve_path=MTM5MTE3LDI4NjY2&feature=emb_logo.

Проректор з науково-педагогічної роботи
(корпоративне управління) Наталія НАКОНЕЧНА

Відомості про досягнення особи, яка заслуговує на відзначення Премією Київської міської ради за внесок молоді в розвиток місцевого самоврядування	
Прізвище, ім'я, по батькові	Доценко Наля Юріївна
Дата, місце народження	[illegible] місто Київ
Домашня адреса, телефон	в[illegible]
Повна назва посади і місця роботи, службова адреса, номер телефону	Університет «КРОК», м. Київ, вул. Табірна 30-32, методист деканату Фахового коледжу Університету «КРОК»
Освіта	Школа І-ІІІ ступенів №70 міста Києва (базова середня освіта) Фаховий коледж Університету «КРОК» (повна загальна середня освіта)
Вчене звання, науковий ступінь	-
Стаж роботи	1 рік 5 місяців
Характеристика особи з зазначенням конкретних особистих заслуг, досягнень	**Нагороджена:** ✓ **Подяка ректора Університету** «За активну участь у культурному і громадському житті, створення та реалізацію соціальних проєктів та вагомий внесок у формування позитивного іміджу Університету» (2023 р.) ✓ **Номінація «Кращий проєкт 2023 року»** – проєкт «Незламні» ✓ **Сертифікат** про успішне завершення тренінгів для молоді «Школа подружнього життя» (2021 р.) ✓ **Подяка** за активну участь у волонтерській діяльності й допомозі Збройним Силам України та наближення спільної мети Перемоги (2023 р.) ✓ **Подяка** за відмінне навчання, за прагнення показати найкращі результат на «страшних» контрольних і складних домашніх, за розумний погляд допитливих очей, за сміливість в опануванні знаннями (2023 р.) ✓ **Подяка** за постійну підтримку Коледжу та міцність у найважчі часи, за дієву мотивацію й натхнення, за особистісний вагомий внесок у розвиток КРОКівської проєктної team (2022 р.) **Молодіжна лідерка та учасниця Координаційної ради благодійного проєкту «Незламні»** (вересень 2022 року - до

	сьогодення) для підтримки Збройних Сил України та всіх, хто постраждав від російської збройної агресії: • До підтримки ініціатив проєкту долучається вся КРОКівська родина, у тому числі студенти, викладачі, співробітники, батьки, випускники, партнери тощо. • За час свого існування проєкт «Незламні» реалізував 11 благодійних майстер-класів; благодійний концерт. Було організовано 4 благодійні ярмарки та 9 акцій. У результаті зібрано 99 тис. 433 грн. • На виручені кошти: допомогли батькам-військовим наших студентів – придбали тактичний шолом, 38 свічок тривалого горіння, продукти харчування, термочашки; закупили 85 кілограмів парафіну, з якого зроблено понад 300 окопних свічок; окремі посилки були сформовані для жінок ЗСУ в рамках акції «З весною у серці»; куплено сітку та тканину для виготовлення маскувальних сіток (агроволокно) та сплетено 6 маскувальних сіток, які передані військовим ЗСУ. • Надано гуманітарну допомогу в благодійний фонд Сергія Гулієва «Безпечний регіон»; фінансову підтримку надали двом родинам – жителям будинку в м. Дніпро, зруйнованого внаслідок російського теракту; підтримано благодійний фонд «Arm Women Now»; долучились до співдії з БО «БФ «Хілько» для подальшої допомоги військовослужбовцям – випускникам Коледжу. • 12 травня 2023 року в рамках проєкту «Незламні» було проведено підтримуючий захід «Smile фест» для дітей з внутрішньо переміщених родин у модульному містечку Василькова.

Проректор з науково-педагогічної роботи
(корпоративне управління) Наталія НАКОНЕЧНА

Відомості про досягнення особи, яка заслуговує на відзначення Премією Київської міської ради за внесок молоді в розвиток місцевого самоврядування	
Прізвище, ім'я, по батькові	Поливач Владислава Вячеславівна
Дата, місце народження	2 з
Домашня адреса, телефон	[illegible]
Повна назва посади і місця роботи, службова адреса, номер телефону	Університет «КРОК», м. Київ, вул. Табірна 30-32, менеджер з адміністративної роботи деканату Фахового коледжу Університету «КРОК»
Освіта	Школа №301 імені. Ярослава Мудрого з поглибленим вивченням іноземної мови (базова середня освіта) Студентка Фахового коледжу Університету «КРОК» спеціальності «Право» (2020 р.)
Вчене звання, науковий ступінь	-
Стаж роботи	1 рік 5 місяців
Характеристика особи з зазначенням конкретних особистих заслуг, досягнень	**Нагороджена:** ✓ **Сертифікат** про успішне завершення «Школи лідерів» (2021 р.) ✓ **Сертифікат** про успішне завершення тренінгів для молоді «Школа подружнього життя» (2021 р.) ✓ **Сертифікат** про успішне завершення програми з розвитку м'яких навичок Teens` skills-up club 2021-2022 EducationUSA Ukraine ✓ **Подяка** за постійну підтримку Коледжу та міцність у найважчі часи, за дієву мотивацію й натхнення, за особистісний вагомий внесок у розвиток КРОКівської проєктної team (2022 р.) ✓ **Подяка** керівнику проєкту «Незламні» за неймовірні організаційні здібності, підтримку, мотивацію та небайдужість, активну участь у волонтерській діяльності й допомозі Збройним Силам України та наближення спільної мети Перемоги (2023 р.) ✓ **Подяка** за сумлінне виконання доручених справ, небайдужість, ініціативність та допомогу адміністрації Коледжу (2023 р.) ✓ **Подяка** за ініціативність і стійкість, за вміння згуртувати колектив студентів, батьків, працівників Коледжу для спільної справи – наближення Перемоги (2023 р.) ✓ **Подяка** за вагомий внесок у формування потужного молодіжного руху «Незламні» в Коледжі задля

	підтримки захисників України та омріяної Перемоги (2023 р.) ✓ **Подяка** за відмінне навчання, за прагнення показати найкращі результат на «страшних» контрольних і складних домашніх, за розумний погляд допитливих очей, за сміливість в опануванні знаннями (2023 р.) ✓ **Сертифікат** за участь в International Highlight Event Екологізація сучасного освітнього простору: основні вектори інноваційної трансформації та шляхи їх впровадження (2023 р.) ✓ **Подяка** за активну волонтерську допомогу та співдію, ініціативність й небайдужість, за вагомий внесок ц розвиток студентського активізму в Коледжі (2023 р.) ✓ **Подяка** за неймовірну красу творчості та натхнення, віру в спільну справу й, всупереч всім викликам, успішну реалізацію Благодійного концерту задля Перемоги (2023 р.) ✓ **Подяка ректора Університету** «За активну участь у культурному і громадському житті, створення та реалізацію соціальних проєктів та вагомий внесок у формування позитивного іміджу Університету» (2023 р.) ✓ **Подяка ректора Університету** за активну підтримку всіх медіа ініціатив та потужну медіа, роботу, що сприяє зміцненню позитивного іміджу Університету «КРОК» (2023 р.) ✓ **Номінація «Кращий проєкт 2023 року»** – проєкт «Незламні» **Молодіжна лідерка та учасниця Координаційної ради благодійного проєкту «Незламні»** (вересень 2022 року - до сьогодення) для підтримки Збройних Сил України та всіх, хто постраждав від російської збройної агресії: • До підтримки ініціатив проєкту долучається вся КРОКівська родина, у тому числі студенти, викладачі, співробітники, батьки, випускники, партнери тощо. • За час свого існування проєкт «Незламні» реалізував 11 благодійних майстер-класів; благодійний концерт. Було організовано 4 благодійні ярмарки та 9 акцій. У результаті зібрано 99 тис. 433 грн. • На виручені кошти: допомогли батькам-військовим наших студентів – придбали тактичний шолом, 38 свічок тривалого горіння, продукти харчування, термочашки; закупили 85 кілограмів парафіну, з якого зроблено понад 300 окопних свічок; окремі посилки були сформовані для жінок ЗСУ в рамках акції «З весною у серці»; куплено сітку та тканину для виготовлення маскувальних сіток (агроволокно) та сплетено 6 маскувальних сіток, які передані військовим ЗСУ. • Надано гуманітарну допомогу в благодійний фонд Сергія Гулієва «Безпечний регіон»; фінансову

	підтримку надали двом родинам – жителям будинку в м. Дніпро, зруйнованого внаслідок російського теракту; підтримано благодійний фонд «Arm Women Now»; долучились до співдії з БО «БФ «Хілько» для подальшої допомоги військовослужбовцям – випускникам Коледжу. • 12 травня 2023 року в рамках проєкту «Незламні» було проведено підтримуючий захід «Smile фест» для дітей з внутрішньо переміщених родин у модульному містечку Василькова.

Проректор з науково-педагогічної роботи
(корпоративне управління) Наталія НАКОНЕЧНА