11

УПОВНОВАЖЕНИЙ КИЇВСЬКОЇ МІСЬКОЇ РАДИ З ПРАВ ОСІБ З ІНВАЛІДНІСТЮ

01044, м.Київ, вул. Хрещатик, 36

тел./факс: (044)202-73-00, тел.:(044)202-70- 06
e-mail:ombudsman@kmr.gov.ua

03.02.2023 № 08/248-18

на № _____ від _____

Голові Постійної комісії
Київської міської ради
з питань охорони здоров'я
та соціального захисту
Марині ПОРОШЕНКО

Шановна Марино Анатоліївно!

До мене, як Уповноваженої Київської міської ради з прав осіб з інвалідністю, надходять звернення від мешканців міста Києва з питання відсутності належного забезпечення безоплатними медичними виробами для хворих з порушенням функцій тазових органів.

Органи місцевого самоврядування відіграють відповідну роль в процесі управління охорони здоров'я на місцевому рівні, а саме у покращенні стану здоров'я територіальної громади, задоволенні потреб громадян в послугах з охорони здоров'я відповідної якості.

Нормою статті 49 Конституції України передбачене право особи на одержання безоплатної для неї медичної допомоги як у державних, так і в комунальних закладах охорони здоров'я. Отже, зазначеною нормою статті визначено, що частина питань охорони здоров'я, зокрема, надання медичної допомоги, Конституція відносить до питань місцевого значення.

Статтею 25 Конвенції про права осіб з інвалідністю передбачено, що держави-учасниці визнають, що особи з інвалідністю мають право на найбільш досяжний рівень здоров'я без дискримінації за ознакою інвалідності. Держави-учасниці вживають усіх належних заходів для забезпечення доступу осіб з інвалідністю до послуг у сфері охорони здоров'я, які враховують

гендерну специфіку, у тому числі до реабілітації за станом здоров'я. Зокрема, держави-учасниці забезпечують особам з інвалідністю той самий набір, якість і рівень безплатних або недорогих послуг і програм з охорони здоров'я, що і іншим особам.

Реалізовуючи повноваження у сфері охорони здоров'я, виконавчі органи місцевих рад наділені власними (самоврядними) повноваженнями, а саме, забезпечення відповідно до законодавства пільгових категорій населення лікарськими засобами та виробами медичного призначення.

В Києві централізоване забезпечення осіб з інвалідністю медичними виробами здійснюється на виконання заходів міської цільової програми «Здоров'я киян» на 2020 – 2023 роки, затвердженої рішенням Київської міської ради 12 грудня 2019 року № 450/8023 (у редакції рішення Київської міської ради від 10 листопада 2022 року № 5583/5624) (далі - Програма) в межах коштів місцевого бюджету, передбачених на цю мету. Відповідальним виконавцем Програми є Департамент охорони здоров'я виконавчого органу Київської міської ради (Київської міської державної адміністрації) (далі – Департамент).

В рамках виконання заходів Програми у 2020, 2021 роках Департаментом оголошувалися закупівлі медичних виробів для хворих з порушенням функцій тазових органів, але торги відмінялися системою державних закупівель ProZorro автоматично через подання для участі менше двох тендерних пропозицій.

Слід зазначити, що у 2022 році також не відбулися закупівлі медичних виробів для хворих з порушенням функцій тазових органів в повному обсязі.

Отже, організація забезпечення медичними виробами хворих з порушенням функцій тазових органів у місті Києві не є ефективною.

З метою ефективного використання місцевих асигнувань у сферу охорони здоров'я, зокрема, щодо закупівлі медичних виробів для хворих з порушенням функцій тазових органів, вважаю, що планування і закупівлю таких виробів має бути додатково опрацьовано питання удосконалення механізмів закупівлі містом медичних виробів для хворих з порушенням функції тазових органів.

Відповідно до Положення про постійні комісії Київської міської ради затвердженого рішенням Київської міської ради від 19 червня 2014 року № 9/9 постійні комісії Київської міської ради відповідно до функціональної спрямованості вивчають діяльність та заслуховують звіти про роботу виконавчого органу Київської міської ради (Київської міської державної адміністрації), його структурних підрозділів, підзвітних та підконтрольних

Київраді та її виконавчому органу (Київській міській державній адміністрації) підприємств, установ та організацій.

Прошу на найближчому засіданні **постійної комісії Київської міської ради з питань охорони здоров'я та соціального захисту** розглянути такі питання:

1. Виконання міської цільової Програми «Здоров'я киян» на 2020-2023 роки в частині забезпечення медичними виробами хворих з порушенням функцій тазових органів в 2020-2022 роках;

2. Організація повного та своєчасного забезпечення медичними виробами хворих з порушенням функцій тазових органів у 2023 році.

До обговорення зазначеного питання на засідання комісії, прошу запросити голову громадського об'єднання «Центр реабілітації інвалідів - спинальників "ВІДРОДЖЕННЯ-АРС" Івана Марусевича.

З повагою

Уповноважена Леся ПЕТРІВСЬКА

Київському міському голові
Голові Київської міської державної адміністрації
Кличку Віталію Володимировичу

Уповноваженому з прав людей з інвалідністю
Київської міської державної адміністрації
Петрівській Лесі Станіславівні

Київська ГО «Центр реабілітації інвалідів спинальників Відродження АРС»
04201 м. Київ вул. Мінське шосе (проспект) 10Б
+38(097) 4545539

Шановний Віталію Володимировичу!

Як голова громадської організації від імені людей, які мають спинальну травму, хочемо подякувати Вам, що знайшли можливість наприкінці минулого року забезпечити нас виробами медичного призначення за рахунок благодійної організації.

Хочу зауважити, що рік минув, а безкоштовного забезпечення людей з інвалідністю медичними виробами, а саме: уропрезервативами/катетерами/сечоприймачами, в м. Києві не змінилась, продовжує бути найгіршою в порівнянні з іншими регіонами України. Вважаю неприпустимою цю ситуацію.

На сьогоднішній день в Києві централізовані закупівлі які проводить Департамент охорони здоров'я. Протягом 2022 року лише один раз була оголошена тендерна закупівля даних засобів, яка до сих пір ще триває. Якщо уважно проаналізувати, що саме планується закуповуватися, то виникає багато питань. Чому закуповуються уропрезервативи лише латексні, якщо багато людей ще використовують силіконові. Кількість, яку планують закупити, взагалі мізерна – оскільки й уропрезервативи, й сечоприймачі рекомендовано використовувати не довше ніж 24 години. Відповідно до Постанови КМУ №1301 від 03.12.2009 року (в редакції Постанови КМУ №141 від 24.02.2021 року) потреба людини становить:

- Сечоприймачі – 30 штук/місяць
- Уропрезервативи – 30 штук/місяць
- Фіксуючі ремінці сечоприймача до ноги – 2 шт/3 місяці.

Дуже прикро, що люди з інвалідністю змушені оббивати пороги та постійно звертатися до територіальних закладів охорони здоров'я з питанням коли нарешті

Київська міська державна
адміністрація
11.01.2023 № 976

зможуть отримати засоби реабілітації. Натомість чути у відповідь «немає в наявності необхідних Вам засобів, як будуть обов'язково повідомимо».
Таке ставлення до людей є кричуще порушення прав та гарантій Конституції.
Зараз, коли в країні повномасштабна війна, можу з впевненістю сказати, що кількість людей, які будуть потребувати даних засобів буде тільки збільшуватися.
Займаючи свою посаду, я спілкуюсь з людьми по всій Україні й можу сказати, що саме краще забезпечення на сьогодні у м. Львів, там люди щомісяця в повному обсязі отримують необхідні їм засоби реабілітації, відповідно до своїх заяв.

Просимо Вас ініціювати внесення змін до міської цільової програми «Здоров'я киян», згідно ст. 23 ЗУ «Про реабілітацію осіб з інвалідністю в Україні» Особа з інвалідністю **зобов'язана брати участь у виборі та погоджувати призначення конкретних** медичних виробів, в межах її індивідуальної програми реабілітації. При розрахунку потреби на рік просимо врахувати кількість відповідно до Постанови КМУ №1301 від 03.12.2009 року (в редакції Постанови КМУ №141 від 24.02.2021 року).

Шановна Лесю Станіславівно!
Благаю Вас долучитися до даної проблеми. Допомогти людям з інвалідністю відстояти їх право на гідне життя, яке гарантується державою.

Буду вдячний Вам за можливість долучитись до робочої групи, аби мати можливість покращення шляхів та підходів при забезпеченні засобів реабілітації.

І.М. МАРУСЕВИЧ

Уповноваженому з прав людей з інвалідністю Київської міської державної адміністрації

Гетрівській Лесі Станіславівні

вул. Хрещатик 36, м. Київ 01044

Андрій Попов

вул. Мукачівська 3/9, кв. 25
м. Київ 04074

т.т. 068 221 21 45

Шановна Леся Станіславівно!

Я, Попов Андрій Володимирович, інвалід I гр. звертаюсь до вас с проханням розглянути мою скаргу стосовно того, що протягом 2022р я не був забезпечений засобами реабілітації в потрібних понче потребую кожен день, а саме (Уропрезервативи, Оптіма (22030) в кількості 30 шт. на місяць, сечоприймачі прямі не стерильні 1500 мл. з дренажною трубкою 90 см. Конвін (5062) в кількості 30 шт. на місяць.

Тому змушений благати вас долучіться до даної проблеми та зробити все можливе для того, щоб засоби реабілітації надавалися в повному обсязі та завчасно.

З повагою Андрій

30.01.2023р.

Київська міська рада
01.02.2023 № 08/П-239

Київська міська рада
01.12.2022 № **08/П-2472**

Київському міському голові
Голові Київської міської державної адміністрації
Кличку Віталію Володимировичу
вул. Хрещатик 36, м. Київ, 01044

Уповноваженому з прав людей з інвалідністю
Київської міської державної адміністрації
Петрівській Лесі Станіславівні
вул. Хрещатик 36, м. Київ, 01044

Андрій Попов
вул. Мукачівська 3/9, кв. 25, м. Київ, 04074
моб.тел. 068 221 21 45

Шановні Віталію Володимировичу та Лесю Станіславівно!

Цей рік дуже тяжкий для всіх Українців, але все одно людям з інвалідністю сьогодні найважче тому, що крім війни – ще порушуються наші права та свободи. Відповідно до гарантій держави, людям з інвалідністю гарантоване безперервне безкоштовне забезпечення відповідно до їх індивідуальної програми забезпечення, яка є обов'язковою до виконання органами виконавчої влади, органами місцевого самоврядування.

Але за весь час перебування на обліку по безкоштовному забезпеченню мені було видано всього на всього один раз (листопад 2021 року), зі слів медичних працівників на 3 місяці. Протягом 2022 року скільки разів не звертався за безкоштовним забезпеченням, кожен раз отримував відмову, аргументуючи це тим що немає в наявності.

Скажіть будь ласка, чому сталось так, що верстви населення, які більш всього не захищені змушені страждати й випрошувати, те що по праву їм повинно бути надано?

Чому місцеві державні адміністрації, розпорядники відповідних коштів не здійснюється контролю над виконанням індивідуальної програми реабілітації особи з інвалідністю?

Скільки людей має загинути на війні, аби припинилось свавілля чиновників, які планують витратити мільйони коштів на встановлення ялинки, а потреби людей з інвалідністю ігноруються?

Тому змушений благати вас долучіться до даної проблеми та зробити все можливе для того, щоб засоби реабілітації надавалися в повному обсязі та завчасно.

Так як людина з інвалідністю обов'язково бере участь у виборі та погодує призначення конкретних допоміжних засобів реабілітації, медичних виробів, в межах її індивідуальної програми реабілітації у порядку, визначеному Кабінетом Міністрів України.

Прошу Вас врахувати мою потребу й забезпечувати мене:

- Сечоприймачами пенільними (уропрезервативи) без латексу, самоклеючі, розмір 30, які мають "стрічку-петельку", забезпечує легке розкатування уропрезерватива, Оптіма (22030), в кількості 30 шт. на місяць.;
- Сечоприймач ножний не стерильний 750 мл, з гофрованою трубкою 50 см, Конвін (5167), в кількості 30 шт. на місяць;
- Сечоприймач приліжковий не стерильний 1500 мл, з дренажною трубкою 90 см, Конвін (5062), в кількості 30 шт. на місяць.

Саме ці засоби реабілітації я хочу отримати від держави, бо маю на це законне право!!!!!!!

Чекаю на письмову відповідь.

З повагою,

Андрій

27.11.2022р

дата

підпис

Уповноваженому з прав людей з інвалідністю
Київської міської державної адміністрації
Петрівській Лесі Станіславівні

Демчук Олександр Вікторович
м. Київ
вул. Драгоманова 2, кв. 503
контактний тел. 0674408585

Шановна Лесю Станіславівно!

Звертаюсь до Вас з величезною надією на допомогу, бо вірю, що є ще не байдужі люди.

Саме індивідуальний підхід і покладений в основу забезпечення людей з інвалідністю, бо забезпечення відбувається на підставі індивідуальної програми реабілітації, Заяви згідно Наказу №109 від 12.02.2013 року, який передбачає, що в Заяві людина вказує **«Конкретний засіб реабілітації»** та інших документів.

Маю підтверджену групу інвалідності та потребую безкоштовного забезпечення уропрезервативами та сечоприймачами. В серпні 2020 року я звернувся з Заявою до територіального закладу охорони здоров'я КНП «Центр первинної медико-санітарної допомоги №3 Дарницького району м. Києва», де чітко зазначив свою потребу. Отримав відповідь, що забезпечення не входить до переліку послуг, які надають ЦПМСД. Але я не погодився з такою відповіддю й був змушений відстоювати свої права. Написав звернення до директора Департаменту охорони здоров'я виконавчого органу Київської міської ради Гінзбург Валентини Григорівни. В відповіді пані Гінзбург зазначалось, що в м. Києві централізоване забезпечення людей з інвалідністю та департаментом оголошуються закупівлі на сайті Прозорро. А також отримав відповідь від Директора КНП «ЦПМСД №3 Дарницького району м. Києва», що мене в лютому 2021 року поставлено на облік у лікаря уролога, але сечоприймачі пенільні (уропрезервативи) самоклеючі 35 розміру та сечоприймачі ножні, приліжкові відсутні, про дату отримання мені повідомлять.

Я ретельно проаналізував оголошені закупівлі оголошені Департаментом, в тендерних закупівлях немає уропрезервативів, якими я користуюсь.

https://prozorro.gov.ua/tender/UA-2021-04-14-002307-a
https://prozorro.gov.ua/tender/UA-2020-11-11-003552-c
https://prozorro.gov.ua/tender/UA-2020-10-15-003228-b

Київська міська рада
15.11.2021 № 08/Д-4933

В мене питання, як можуть мене забезпечити необхідними засобами реабілітації, якщо їх навіть не закуповують?

Відповідно до Закону України «Про основи соціальної захищеності осіб з інвалідністю в Україні» та Постанови КМУ №1301 від 03.12.2009 року (в редакції Постанови КМУ №141 від 24.02.201 року прошу забезпечити мене саме тими засобами, яких я потребую:

Сечоприймачами пенільними (уропрезервативи) самоклеючі без латексу з петелькою, **розмір 35 мм**, в кількості 30 шт. на місяць;

Сечоприймачами ножними, не стерильний 750 мл, гофрована трубка в кількості 30 шт. на місяць;

Сечоприймачами приліжковими 1500 мл, не стерильний в кількості 30 шт. на місяць.

Я також звертався до Уповноваженого Президента України з прав людей з інвалідністю, але Офісом президента моє звернення було переадресовано до Уповноваженої Верховної Ради з прав людини Л.Л. Денисової, нажаль відповіді я не отримав (10.08.2021).

Враховуючи все вищевикладене, прошу Вас допомогти мені отримати необхідні мені засоби реабілітації.

З повагою, Олександр.

До звернення додаю отримані відповіді 5 ст

10.11.2021 р.

УПОВНОВАЖЕНИЙ З ПРАВ ОСІБ З ІНВАЛІДНІСТЮ
Виконавчого органу Київської міської ради
(Київської міської державної адміністрації)
м. Київ, вул. Хрещатик, 36, 01044

Петрівській Лесі Станіславівні

Директору Департаменту охорони здоров'я
Виконавчого органу Київської міської ради
(Київської міської державної адміністрації)
вул. Прорізна, 19, м. Київ, 01001

Гінзбург Валентині Григорівні

Смородіна Олександра Івановича,
м. Київ, вул. Деміївська, 37, кв.227,
контактний тел.38050 578 15 34

Шановна Валентина Григорівна та Леся Станіславівна!

У 2020 році, мені було проведено операцію по видаленню сечового міхура та виведенню УРОСТОМИ. Я людина з II групою інвалідності і на сьогодні моє життя взагалі неможливе без індивідуальних засобів реабілітації. **Вкрай потребую пластини, уростомні мішки, фіксуючі ремінці, сечоприймач до ноги і сечоприймач до ліжка, пасту герметизуючу та абсорбуючий порошок, саме цей перелік мені гарантує ДЕРЖАВА УКРАЇНА на сьогодні!!!** З 24.11.2020 року перебуваю на обліку пацієнтів КНП «КДЦ» Голосіївського району м.Києва – на сьогодні ЖОДНОГО РАЗУ не отримав засобу реабілітації!!! 30.09.2021 року повторно звернувся із заявою до вищевказаного КДЦ, яку було зареєстровано за №2972, де визначив свою потребу згідно змін до Постанови КМУ №1301 від 03.12.2009 року (в редакції Постанови КМУ №141 від 24.02.2021 р. (внесення змін щодо кількості надання засобів реабілітації)), та 29.10.2021 року отримав відповідь без уточнення, чи взята моя потреба до уваги? Коли розпочнеться забезпечення індивідуальними засобами реабілітації?!

Шановна Валентина Григорівна, звертаюся до Вас, як до Керівника структурними підрозділами з питань охорони здоров'я у місті Києві, як до Керівника закладу, який проводить закупівлі засобів індивідуальної реабілітації. Прошу Вас надати письмову відповідь на мої запитання:

- Чи внесена моя індивідуальна потреба, яка викладена у заяві від 30.09.2021 р. за №2972 до тендерної закупівлі?

Київська міська рада
13.12.2021 № **08/С-5414**

- Коли я зможу отримати такі необхідні для мене засоби індивідуальної реабілітації?

- Хто компенсує мої витрати за період, коли я не отримую засоби реабілітації, а купую за свої кошти, за свою мізерну пенсію?

Шановна Леся Станіславівна, звертаюся до Вас, як до уповноважено представника, яка стоїть на захисті прав осіб з інвалідністю. Прошу Вас посприяти мені в отриманні індивідуальних засобів реабілітації, захистити мої права на отримання безкоштовного забезпечення, які порушуються. Мені на сьогодні зовсім не зрозуміло, чому в регіонах України люди з інвалідністю повністю забезпеченні засобами реабілітації? Чому в м. Києві не працює програма «Здоров'я киян»? Чому я повинен виборювати своє право на безкоштовне забезпечення? Щиро чекаю на Вашу відповідь. На перед дякую за розуміння.

З повагою, _____ (Смородін О.І.) 8 XII 2014 року

Київська міська рада
17.11.2021 № 08/Г-4956(е)

Уповноваженому з прав людей з інвалідністю
Київської міської державної адміністрації
Петрівській Лесі Станіславівні

Гнатюка Миколи Івановича
м. Київ, вул. Бакинська, 37, кв.110, 04086
контактний тел. 067-429-78-03

Шановна Лесю Станіславівно!

Прошу Вашої допомоги, бо я став заручником ситуації.

Я маю 2 групу інвалідності, потребую безкоштовного забезпечення засобами догляду за УРОСТОМОЮ (уростомні мішки, пластини, додаткові засоби). Перебуваю на обліку майже рік в КНП «Консультативно-діагностичному центрі» Шевченківського району м. Києва, але за цей час так жодного разу нічого й не отримав.

В своїй заяві я вказував чим користуюсь та що потребую, бо дані засоби догляду є індивідуальними, саме:

Уростомічний набір (для уростоми):

1. Пластини з каталожним номером 13181 (лонг веар), діаметром фланцю 50 мм, отвір для вирізання 10-45 мм в кількості 10 шт. на місяць.

2. Уростомний мішок 1758, в кількості 30 шт. на місяць.

3. Сечоприймач ножний не стерильний 5167, прозорий, об'єм 750 мл, з гофрованою дренажною трубкою 50 см, в кількості 30 шт. на місяць.

4. Сечоприймач приліжковий не стерильний 5062, прозорий, об'єм 1500 мл, з дренажною трубкою 90 см, в кількості 30 шт. на місяць.

5. Паста герметизуюча 2650 (60 г) – 1 шт. на 2 місяці;

6. Абсорбуючий порошок 1907 (25 г) – 1шт на 2 місяці;

7. Ремінці фіксуючий 05050 для кріплення сечоприймача до ноги, в кількості 2 шт. на 3 місяці;

Даних засобів жодного разу не отримав, бо Департамент охорони здоров'я м. Києва проводив тендерні закупівлі, які постійно не відбувались, давали відписки, що не можуть закупити бо тендер не відбувся, а люди з інвалідністю змушені або купувати за власні кошти, або взагалі бути заручниками у власній оселі.

Допоможіть будь ласка, вплинути на ситуацію й розірвати замкнуте коло.

З заздалегідь щиро вдячний.

15.11.2021 Гнатюк М.І.

Confidential C

21.

Петиція №11670. Київська міська рада.

Автор

Роман Віталійович Величко

Поштова адреса

03056, Україна, Київ обл., м. Київ, вул. Борщагівська,
, , 10, 27

email

a323110@ukr.net

#

11670

Назва

Безкоштовний проїзд всім військовослужбовцям ЗСУ у міському транспорті

Розділи

Місцеве самоврядування, Законність, правопорядок, Територіальна оборона

Опис

Пропонується тимчасово на період дії правового режиму воєнного стану встановити пільговий (безкоштовний) проїзд міським транспортом всім військовослужбовцям Збройних Сил України.

Голосів

6032

Поріг

6000

Створено

2023-01-03 20:39:19

Модерація

2023-01-04 11:32:09

Початок голосування

2023-01-04 11:32:09

Завершення голосування

2023-03-05 11:32:09

Дата набору 6000 голосів

2023-02-15 11:59:01

Заступник міського голови - секретар
Київської міської ради

Поворознику М.Ю.
Хонді М. П.
Кандибору Р. В.

Прошу опрацювати підтриману електронну петицію відповідно до п. 5.4 "Положення про порядок подання та розгляду електронних петицій" від 10.06.21.

Термін: 20.02.2023

Вітренку А.О.
Порошенко М.А.
Окопному О.Ю.

Прошу опрацювати підтриману електронну петицію відповідно до п. 5.5 "Положення про порядок подання та розгляду електронних петицій" від 10.06.21.

Термін: 23.02.2023

Хоменку Д.Ю.
Павлову Ю.С.
Юнаковій С.М.
Дикій К.В.

Прошу опрацювати підтриману електронну петицію відповідно до п. 5.6 "Положення про порядок подання та

розгляду електронних петицій" від 10.06.21.

Термін: 27.02.2023

ВОЛОДИМИР БОНДАРЕНКО

16 лютого 2023 р.
№ 08/КО-341(п)

22

08/231-203/ПР
14.02.2023

КИЇВСЬКА МІСЬКА РАДА
II СЕСІЯ IX СКЛИКАННЯ

РІШЕННЯ

_____№_____ ПРОЄКТ

Про затвердження міської цільової
програми «Підтримка киян –
Захисників та Захисниць України»
на 2023 – 2025 роки

Відповідно до пункту 22 частини першої статті 26 Закону України «Про місцеве самоврядування в Україні», Закону України «Про соціальні послуги», рішення Київської міської ради від 29 жовтня 2009 року № 520/2589 «Про Порядок розроблення, затвердження та виконання міських цільових програм у місті Києві», з метою сприяння соціальної підтримки киян – Захисників та Захисниць України, членів їх сімей, киян – членів сімей загиблих (померлих) Захисників та Захисниць України, Київська міська рада

ВИРІШИЛА:

1. Затвердити міську цільову програму «Підтримка киян – Захисників та Захисниць України» на 2023 – 2025 роки» (далі - Програма), що додається.

2. Визначити Департамент соціальної політики виконавчого органу Київської міської ради (Київської міської державної адміністрації) відповідальним виконавцем Програми.

3. Департаменту соціальної політики виконавчого органу Київської міської ради (Київської міської державної адміністрації):

3.1. Забезпечити виконання Програми в межах обсягу видатків, передбачених у бюджеті міста Києва на відповідні роки.

3.2. Подавати Київській міській раді, Департаменту фінансів виконавчого органу Київської міської ради (Київської міської державної адміністрації), Департаменту економіки та інвестицій виконавчого органу Київської міської ради (Київської міської державної адміністрації):

квартальні та річні звіти про виконання завдань і заходів Програми до 20 числа другого місяця, що настає за звітним періодом;

заключний звіт про виконання завдань і заходів Програми не пізніше ніж у тримісячний строк після закінчення встановленого строку виконання Програми;

уточнені річні звіти про виконання завдань і заходів Програми (у разі потреби) до 01 квітня року, наступного за звітним.

4. Забезпечити розміщення на Єдиному вебпорталі територіальної громади міста Києва річного (квартального) та заключного звітів про результати виконання Програми.

5. Оприлюднити це рішення у встановленому законом порядку.

6. Це рішення набирає чинності з дня його оприлюднення.

7. Контроль за виконанням цього рішення покласти на постійну комісію Київської міської ради з питань охорони здоров'я та соціальної політики та постійну комісію Київської міської ради з питань бюджету та соціально-економічного розвитку.

Київський міський голова **Віталій КЛИЧКО**

ПОДАННЯ:

Київський міський голова Віталій КЛИЧКО

ПОГОДЖЕНО:

Постійна комісія Київради з питань бюджету та соціально-економічного розвитку

Голова Андрій ВІТРЕНКО

Секретар Владислав АНДРОНОВ

Постійна комісія Київради з питань охорони здоров'я та соціальної політики

Голова Марина ПОРОШЕНКО

Секретар Юлія УЛАСИК

В. о. начальника управління правового забезпечення діяльності Київської міської ради Валентина ПОЛОЖИШНИК

ПОЯСНЮВАЛЬНА ЗАПИСКА

до проєкту рішення Київської міської ради «Про затвердження міської цільової програми «Підтримка киян – Захисників та Захисниць України» на 2023 – 2025 роки»

1. Обґрунтування необхідності прийняття рішення

Проєкт рішення Київської міської ради «Про затвердження міської цільової програми «Підтримка киян – Захисників та Захисниць України» на 2023 – 2025 роки» (далі – проєкт рішення) розроблено Департаментом соціальної політики виконавчого органу Київської міської ради (Київської міської державної адміністрації) (далі – Департамент).

Існуюча система соціального захисту у місті Києві потребує докорінної реформи, у зв'язку із різким збільшенням кількості учасників бойових дій, які захищають суверенітет та територіальну цілісність нашої держави, через повномасштабну агресією російської федерації проти України.

У столиці стрімко зростає кількість киян – Захисників та Захисниць України, що спричиняє неможливість існуючої системи соціального захисту забезпечити реалізацію прав та задоволення потреб такої кількості осіб.

Соціальний захист киян-Захисників та Захисниць України є важливим елементом єдиної, цілісної системи надання соціальної допомоги громадянам у місті Києві, тому міська влада постійно шукає можливості розвитку даного вектору соціальної політики. Новим напрямком політики соціального захисту киян – Захисників та Захисниць України та членів їх сімей у місті Києві є сприяння їхній соціальній реінтеграції в частині адаптації та повернення до мирного життя.

Зважаючи на викладене, виникла необхідність у розробці вказаної міської цільової програми, яка сприятиме забезпеченню соціальної підтримки киян – Захисників та Захисниць України, членів їх сімей, киян – членів сімей загиблих (померлих) Захисників та Захисниць України.

Враховуючи викладене, з метою уникнення дублювання заходів з надання адресної матеріальної допомоги та заходів щодо співпраці з інститутами громадянського суспільства у 2024 році виникла необхідність внесення змін до міської цільової програми «Турбота. Назустріч киянам» на 2022 - 2024 роки, затвердженої рішенням Київської міської ради від 07 жовтня 2021 року №2726/2767 та до міської цільової програми «Соціальне партнерство» на 2022 - 2024 роки, затвердженої рішенням Київської міської ради від 07 жовтня 2021 року № 2725/2766.

2. Мета і шляхи її досягнення

Проєкт рішення розроблено з метою соціальної підтримки киян – Захисників та Захисниць України, членів їх сімей, киян – членів сімей загиблих (померлих) Захисників та Захисниць України шляхом підвищення ефективності

функціонування системи соціальної допомоги, включення додаткових заходів соціальної підтримки, вирішення проблем матеріально-технічного, медичного спрямування, надання послуг професійної адаптації, залучення до культурно-мистецького життя, а також шляхом посилення співпраці з інститутами громадянського суспільства.

3. Загальна характеристика та основні положення проєкту рішення

Міською цільовою програмою «Підтримка киян – Захисників та Захисниць України» на 2023 – 2025 роки» ініційовано вжиття системних заходів щодо підвищення якості життя киян - Захисників та Захисниць України та членів їх сімей, забезпечення їх належними умовами для реабілітації, соціальної адаптації, що дозволить реально підвищити ефективність провадження соціальної політики в місті Києві, створити дієву систему адаптації Захисників та Захисниць України до мирного життя.

Дана категорія населення потребує певних видів соціальних послуг, надання адресної грошової допомоги, додаткових соціальних гарантій, зокрема медико-соціальної реабілітації, протезування, оздоровлення тощо.

Враховуючи вищезазначене, пріоритетними напрямами Програми є:

1. Забезпечення функціонування системи надання соціальних послуг киянам - Захисникам і Захисницям України, які передбачають:

- надання соціальних послуг киянам - Захисникам та Захисницям України, членам їх сімей та киянам-членам сімей загиблих (померлих) Захисників та Захисниць України, зокрема, забезпечення невідкладного реагування на звернення, які надходять на гарячу лінію та надання комплексної кваліфікованої підтримки мобільними бригадами під час екстреного та кризового реагування.
- сприяння реалізації проєктів соціального спрямування, розроблених громадськими об'єднаннями киян - Захисників та Захисниць України, киян - членів сімей загиблих (померлих) Захисників та Захисниць України, осіб з інвалідністю внаслідок війни, визначених за результатами конкурсного відбору, шляхом надання їм фінансової підтримки;
- компенсація за надання стоматологічних послуг киянам - Захисникам та Захисницям України, членам їх сімей та киянам - членам сімей загиблих (померлих) Захисників та Захисниць України;
- соціальна підтримка киян - Захисників та Захисниць України через надання різних видів матеріальної допомоги;
- забезпечення оздоровлення у супроводі одного з батьків або іншого законного представника: дітей киян-учасників антитерористичної операції, дітей киян - Захисників та Захисниць України;
- надання адресної матеріальної допомоги студентам киянам - Захисникам та Захисницям на часткову оплату навчання у вищих навчальних закладах за їх вибором.

2. Забезпечення надання окремих видів пільг та підтримки киянам - Захисникам та Захисницям України, а саме:

- проведення регулярних групових /індивідуальних тренувань для киян-Захисників і Захисниць України з шести адаптивних видів спорту, протягом року для подальшої участі в міжнародних змаганнях;

- сприяння формуванню позитивного ставлення до фізичної культури та спорту шляхом проведення реабілітаційно-спортивних зборів для киян - Захисників та Захисниць України;

- заохочення кращих спортсменів та їх тренерів шляхом забезпечення виплати винагород призерам з числа киян-Захисників та Захисниць України та військовослужбовців та їх тренерам з міста Києва, за результатами участі у міжнародних іграх, змаганнях, чемпіонатах, тощо;

- надання грантової допомоги на відкриття або подальшого розвитку власного бізнесу киянам – Захисникам та Захисницям України;

- проведення соціально-адаптаційних заходів із соціальної профілактики з запобігання потрапляння у складні життєві обставини сімей Захисників та Захисниць України, спрямованих на подолання сімейних криз, поновлення емоційних зав'язків між членами родини;

3. Залучення киян — Захисників та Захисниць України до культурно-мистецького життя та інформаційно-просвітницьких заходів, зокрема:

- надання культурно-мистецьких послуг киянам - Захисникам та Захисницям України, киянам-членам сімей загиблих (померлих) Захисників та Захисниць України в місцях проведення реабілітаційних заходів;

- проведення заходів арт-терапії й колективних сеансів психотерапії в публічних бібліотеках та музеях комунальної власності міста Києва;

- надання екскурсійних послуг киянам - Захисникам та Захисницям України, членам їх сімей та киянам - членам сімей загиблих (померлих) Захисників та Захисниць України;

- організація та проведення інформаційних заходів, круглих столів, форумів, тренінгових семінарів, тематичних фотовиставок;

- виготовлення поліграфічної та презентаційної продукції інформаційно-просвітницього та національно-патріотичного спрямування для проведення інформаційно-просвітницьких та комунікаційних кампаній і акцій;

- створення контенту на теле, радіо ефірах та виготовлення відеороликів інформаційно-просвітницького та патріотичного спрямування;

- створення експозицій, зокрема в музеях, присвячених ветеранам війни, що брали участь у захисті суверенітету, територіальної цілісності та незалежності України;

- видання книг, інших друкованих видань, пов'язаних з відзначенням подвигу ветеранів війни та з метою збереження військової історії;

- проведення урочистих та пам'ятних заходів з нагоди державних свят за участю Захисників та Захисниць України, членів їх сімей та членів сімей загиблих (померлих) Захисників та Захисниць України;

- організація та проведення виставок, спрямованих на відзначення подвигів киян - Захисників та Захисниць України, проявлених під час захисту незалежності, суверенітету, та територіальної цілісності України.

Проєкт рішення не впливає на екологію та навколишнє природне середовище.

Управління екології та природних ресурсів виконавчого органу Київської міської ради (Київської міської державної адміністрації) листом від 03 січня 2023 року № 051/296 повідомлено Департамент, що проєкт міської цільової програми «Підтримка киян – Захисників та Захисниць України» на 2023 – 2025 не відповідає критеріям визначеним частиною першою статті 2 Закону України «Про стратегічну екологічну оцінку», а тому не потребує процедури стратегічної екологічної оцінки.

4. Стан нормативно-правової бази в цій сфері правового регулювання

Закон України «Про місцеве самоврядування в Україні», Закон України «Про соціальні послуги», рішення Київської міської ради від 29 жовтня 2009 року № 520/2589 «Про Порядок розроблення, затвердження та виконання міських цільових програм у місті Києві», розпорядження Київського міського голови від 09 листопада 2022 року № 640 «Про підготовку проєкту міської цільової програми «Підтримка киян – Захисників та Захисниць України» на 2023 – 2025 роки».

5. Фінансово-економічне обґрунтування

Виконання Програми забезпечується за рахунок коштів бюджету міста Києва з урахуванням його можливостей у кожному бюджетному році в межах асигнувань, передбачених на соціальний захист та соціальне забезпечення.

6. Прогноз соціально-економічних та інших наслідків прийняття рішення

Прийняття проєкту рішення сприятиме соціальній підтримці киян – Захисників та Захисниць України, членів їх сімей, киян – членів сімей загиблих (померлих) Захисників та Захисниць України шляхом підвищення ефективності функціонування системи соціальної допомоги, включення додаткових заходів соціальної підтримки, вирішення проблем матеріально-технічного, медичного, спрямування, надання послуг професійної адаптації, залучення до культурно-мистецького життя, а також шляхом посилення співпраці з інститутами громадянського суспільства.

7. Суб'єкт подання рішення та доповідач на пленарному засіданні

Відповідальною особою за супроводження зазначеного проєкту рішення Київської міської ради є заступник директора Департаменту соціальної політики виконавчого органу Київської міської ради (Київської міської державної адміністрації) – начальник управління соціального захисту громадян,

постраждалих внаслідок Чорнобильської катастрофи, осіб з інвалідністю та ветеранів Назаренко Світлана Петрівна (тел.: 050 462 39 23).

Доповідачем зазначеного проєкту рішення на пленарному засіданні Київради – є Київський міський голова Віталій КЛИЧКО.

Київський міський голова Віталій КЛИЧКО

МІСЬКА ЦІЛЬОВА ПРОГРАМА «ПІДТРИМКА КИЯН – ЗАХИСНИКІВ ТА ЗАХИСНИЦЬ УКРАЇНИ» на 2023–2025 РОКИ

І. ПАСПОРТ
міської цільової програми «Підтримка киян – Захисників та Захисниць України на 2023-2025 роки

1	Мета програми	Сприяння реінтеграції киян – Захисників та Захисниць України, членів їх сімей, киян – членів сімей загиблих (померлих) Захисників та Захисниць України шляхом підвищення ефективності функціонування системи соціальної допомоги, включення додаткових заходів соціальної підтримки, вирішення проблем матеріально-технічного, медичного, спрямування, надання послуг професійної адаптації, залучення до культурно-мистецького життя, а також шляхом посилення співпраці з інститутами громадянського суспільства
2	Оперативні цілі, визначені Стратегією розвитку міста Києва (іншими стратегічними документами), на розв'язання яких спрямована програма	Оперативна ціль «Підвищення соціальної захищеності мешканців» визначена Стратегією розвитку міста Києва до 2025 року, затвердженою рішенням Київської міської ради від 06.07.2017 № 724/2886; Оперативна ціль «Розвиток інфраструктури та цифрова трансформація регіонів» Державної стратегії регіонального розвитку на 2021-2027 роки, затвердженою постановою Кабінету Міністрів України від 5 серпня 2020 р. № 695; Концепція реінтеграції та підтримки киян - ветеранів війни, які захищали незалежність, суверенітет та територіальну цілісність України
3	Дата, номер і назва розпорядчого документа про розроблення проєкту програми	Розпорядження Київського міського голови від 09.11.2022 №640 «Про підготовку проєкту міської цільової програми «Підтримка киян – Захисників та Захисниць України» на 2023-2025 роки

4	Розробник програми	Департамент соціальної політики виконавчого органу Київської міської ради (Київської міської державної адміністрації)
5	Відповідальний виконавець програми	Департамент соціальної політики виконавчого органу Київської міської ради (Київської міської державної адміністрації)
6	Співвиконавці програми	Департамент освіти і науки виконавчого органу Київської міської ради (Київської міської державної адміністрації), Департамент молоді та спорту виконавчого органу Київської міської ради (Київської міської державної адміністрації), Департамент культури виконавчого органу Київської міської ради (Київської міської державної адміністрації), Департамент суспільних комунікацій виконавчого органу Київської міської ради (Київської міської державної адміністрації), Департамент промисловості та розвитку підприємництва виконавчого органу Київської міської ради (Київської міської державної адміністрації), комунальна бюджетна установа «Київський міський центр комплексної підтримки учасників бойових дій «КИЇВ МІЛІТАРІ ХАБ», Київський міський центр зайнятості, Служба у справах дітей та сім'ї виконавчого органу Київської міської ради (Київської міської державної адміністрації), Київський міський центр соціальних служб, Управління туризму та промоцій виконавчого органу Київської міської ради (Київської міської державної адміністрації), комунальне некомерційне підприємство виконавчого органу Київської міської ради (Київської міської державної адміністрації) «Київський центр розвитку туризму», районні в місті Києві державні адміністрації

7	Строки реалізації програми	2023-2025 роки			
8	Обсяги фінансових ресурсів, необхідних для реалізації програми	Всього (тис.грн)	у тому числі за роками		
			2023 рік	2024 рік	2025 рік
	Всього:	2 329 409,8	123 704,7	1 075 375,2	1 130 329,9
	у тому числі за джерелами:				
8.1	Державний бюджет				
8.2	Бюджет міста Києва	2 329 409,8	123 704,7	1 075 375,2	1 130 329,9
8.3	Інші джерела				

II. ВИЗНАЧЕННЯ ПРОБЛЕМИ, НА РОЗВ'ЯЗАННЯ ЯКОЇ СПРЯМОВАНА ПРОГРАМА

Відповідно до підпункту 1 пункту «а» частини першої статті 34 Закону України «Про місцеве самоврядування в Україні» до відання виконавчих органів сільських, селищних, міських рад належать, зокрема, власні (самоврядні) повноваження щодо встановлення за рахунок власних коштів і благодійних надходжень додаткових до встановлених законодавством гарантій щодо соціального захисту населення.

У місті Києві з 2014 року послідовно реалізовувалася соціальна політика, направлена на формування ефективної системи надання соціальних послуг киянам, які захищали незалежність, суверенітет та територіальну цілісність України і брали безпосередню участь в антитерористичній операції та у здійсненні заходів із забезпечення національної безпеки і оборони, відсічі і стримування збройної агресії російської федерації у Донецькій та Луганській областях, та членам їх сімей. У 2022 році додалася категорія киян, які брали та наразі беруть участь у заходах, необхідних для забезпечення оборони України, захисту безпеки населення та інтересів держави у зв'язку з військовою агресією російської федерації проти України. Всіх цих киян об'єднує участь у захисті Батьківщини від російського загарбника, тому для подальшої оптимізації та реалізації соціальної політики для цієї категорії громадян доцільно їх об'єднати під єдиним визначенням «Захисники та Захисниці України».

В даній програмі під киянами - Захисниками та Захисницями України (в тому числі ветеранами війни) та киянами-членами сімей загиблих (померлих) Захисників та Захисниць України розуміються особи в розумінні рішень Київської міської ради від 09.10.2014 № 271/271 "Про надання додаткових пільг

та гарантій учасникам антитерористичної операції та членам їх сімей" (у редакції рішення Київської міської ради від 23.07.2020 № 52/9131, зі змінами від 15.12.2022 №5894/5935), від 15.12.2022 № 5892/5933 «Про надання додаткових пільг та гарантій киянам, які приймали (приймають) участь у заходах, необхідних для забезпечення оборони України, захисту безпеки населення та інтересів держави у зв'язку з військовою агресією російської федерації проти України, членам їх сімей, членам сімей загиблих (померлих) Захисників і Захисниць України». Також дія програми поширюється на осіб в розумінні рішення Київської міської ради від 03 березня 2016 року №118/118 «Про надання додаткових пільг та гарантій сім'ям киян - Героїв Небесної Сотні та киянам - постраждалим учасникам Революції Гідності» (у редакції рішення Київської міської ради від 24 жовтня 2019 року № 15/7588, зі змінами від 15.12.2022 №5894/5935).

Зазначеним особам відповідно до Закону України «Про статус ветеранів війни, гарантії їх соціального захисту» (далі – Закон) встановлено один із таких статусів:

учасник бойових дій – в розумінні пунктів 19-24 частини першої статті 6Закону;

особа з інвалідністю внаслідок війни – в розумінні пунктів 10-15 частини другої статті 7 Закону;

учасник війни – в розумінні пункту 13 статті 9 Закону;

постраждалий учасник Революції Гідності – в розумінні статті16-1 Закону;

члени сімей загиблих (померлих) ветеранів війни – в розумінні абзацу четвертого пункту 1 статті 10 Закону;

члени сімей загиблих (померлих) Захисників чи Захисниць України – в розумінні статті 10-1 Закону;

Міська цільова програма «Підтримка киян – Захисників та Захисниць України» на 2023-2025 роки (далі – Програма) спрямована на забезпечення реалізації законів України «Про місцеве самоврядування в Україні», «Про місцеві державні адміністрації», «Про соціальні послуги», «Про статус ветеранів війни, гарантії їх соціального захисту», Концепції реінтеграції та підтримки киян - ветеранів війни, які захищали незалежність, суверенітет та територіальну цілісність України схваленої рішенням Київської міської ради від 10.11.2022 № 5588/5639, рішення Київської міської ради від 15 грудня 2011 року № 824/7060 «Про затвердження Стратегії розвитку міста Києва до 2025 року» (у редакції рішення Київської міської ради від 06 липня 2017 року №724/2886), рішення Київської міської ради від 09 жовтня 2014 року № 271/271 «Про надання додаткових пільг та гарантій киянам - учасникам антитерористичної

операції та членам їх сімей» (в редакції рішення Київської міської ради від 23 липня 2020 року № 52/9131) та рішення Київської міської ради від 15 грудня 2022 року №5892/5933 «Про надання додаткових пільг та гарантій киянам, які приймали (приймають) участь у заходах, необхідних для забезпечення оборони України, захисту безпеки населення та інтересів держави у зв'язку з військовою агресією російської федерації проти України, членам їх сімей, членам загиблих (померлих) Захисників і Захисниць України».

Соціальний захист киян-Захисників та Захисниць України є важливим елементом єдиної, цілісної системи надання соціальної допомоги громадянам у місті Києві, тому міська влада постійно шукає можливості розвитку даного вектору соціальної політики. Новим напрямком політики соціального захисту киян – Захисників та Захисниць України та членів їх сімей у місті Києві є сприяння їхній соціальній реінтеграції в частині адаптації та повернення до мирного життя.

У столиці з 2014 року щорічно зростає кількість киян – Захисників та Захисниць України. Так, станом на 24.02.2022 в місті Києві кількість киян, які захищали незалежність, суверенітет та територіальну цілісність України і брали безпосередню участь в антитерористичній операції та у здійсненні заходів із забезпечення національної безпеки і оборони, відсічі і стримування збройної агресії російської федерації у Донецькій та Луганській областях, складала 31 137 осіб (з них 1534 особи з інвалідністю внаслідок війни, тобто 5%). З початком повномасштабного вторгнення російської федерації в Україну кількість киян і киянок, які приймають участь в бойових діях, суттєво збільшується, та станом на кінець року, за попередніми розрахунками, становитиме орієнтовно 100 тисяч осіб. Кількість членів родин військовослужбовців теж збільшилась в 3-4 рази. В подальшому передбачається збільшення зазначеної категорії громадян ще у 1,5–2 рази.

Також значно зросла кількість киян – Захисників та Захисниць України, що загинули внаслідок російської збройної агресії. Так до 24.02.2022 кількість загиблих (померлих) Захисників та Захисниць України складала 398 осіб, а кількість членів сімей загиблих (померлих) Захисників та Захисниць України складала 623 особи. З 24.02.2022 по 31.12.2022 кількість лише загиблих (померлих) Захисників та Захисниць України збільшилась до 911 осіб і, відповідно, 1635 членів сімей загиблих (померлих) Захисників та Захисниць України.

Аналіз надання
додаткових соціальних гарантій киянам – учасникам антитерористичної операції, членам їх сімей, членам сімей загиблих (померлих) учасників антитерористичної операції

Соціальна гарантія	2019 рік	2020	2021
	Кількість осіб	Кількість осіб	Кількість осіб
Щорічна матеріальна допомога киянам – учасникам антитерористичної операції	29083	30043	31500
Щорічна матеріальна допомога членам сімей учасників антитерористичної операції, загиблих (померлих) унаслідок поранення, контузії чи каліцтва, одержаних під час участі в антитерористичній операції, та киян–учасників антитерористичної операції, які перебувають у полоні або зникли безвісти (та які навчаються за денною або дуальною формами здобуття освіти в закладах професійної (професійно-технічної), фахової передвищої та вищої освіти – до закінчення цих закладів освіти, але не довше ніж до досягнення ними 23 років)	593	645	650
Щомісячна адресна матеріальна допомога непрацездатним батькам; дружинам (чоловікам) та повнолітнім дітям, які мають статус особи з інвалідністю I, II, III групи; малолітнім і неповнолітнім дітям, пасинкам, падчеркам учасників антитерористичної			

операції, загиблих (померлих) унаслідок поранення, контузії чи каліцтва, одержаних під час участі в антитерористичній операції, та киян–учасників антитерористичної операції, які перебувають у полоні або зникли безвісти	158	166	191
Допомога на поховання киян – учасників антитерористичної операції, загиблих (померлих) унаслідок поранення, контузії чи каліцтва, одержаних під час участі в антитерористичній операції	50	29	20
Матеріальна допомога на часткову компенсацію членам сімей – киян учасників антитерористичної операції, загиблих (померлих) унаслідок поранення, контузії чи каліцтва, одержаних під час участі в антитерористичній операції, на виготовлення та встановлення надгробків киянам – учасникам антитерористичної операції, загиблим (померлим) унаслідок поранення, контузії чи каліцтва, одержаних під час участі в антитерористичній операції	32	12	10
Компенсація витрат на придбання лікарських засобів і медичних виробів при лікуванні в амбулаторних та/або стаціонарних умовах, ендопротезуванні, слухопротезуванні, протезуванні ока киянам – учасникам антитерористичної операції, членам сімей учасників антитерористичної операції,	30	17	26

загиблих (померлих) унаслідок поранення, контузії чи каліцтва, одержаних під час участі в антитерористичній операції, та киян – учасників антитерористичної операції, які перебувають у полоні або зникли безвісти			

Після завершення служби Захисники та Захисниці України стикаються з проблемами адаптації до цивільного життя. Результати опитування, проведеного Міжнародною організацією з міграції (далі – МОМ) у місті Києві та Київській, Дніпропетровській, Львівській областях, показали, що третина (32%) опитаних відчували себе виключеними із суспільства.

Дане опитування також показало, що майже половина респондентів (49%) відчували упереджене або несправедливе ставлення до ветеранів у різних сферах життя. Результати опитування ветеранок показали, що кожна п'ята з них відчувала сильний психологічний стрес під час служби, і майже половина респонденток повідомили, що після повернення зі служби зіштовхнулись із різними труднощами у спілкуванні з іншими людьми. Сильний психологічний стрес, відчуття виключення та упереджене ставлення перешкоджають успішній адаптації ветеранів до цивільного життя.

Майже чверть (23%) опитаних ветеранів, які завершили свою військову службу, повідомили, що найбільшою проблемою, з якою вони зіштовхнулись одразу після завершення служби, було відчуття байдужості представників влади до проблем ветеранів. Кожен десятий респондент вважав, що місцева влада не реагує на потреби різних груп у громаді.[1]

Ефективна система співпраці місцевої влади із киянами-Захисниками та Захисницями України, врахування їх потреб та визначення наявних проблем стимулюватиме більш активну участь киян-Захисників та Захисниць України у житті громади, що в свою чергу сприятиме їхній швидкій ресоціалізації та адаптації до мирного життя.

Психологічна допомога також є вкрай важливим елементом у процесі соціальної адаптації – це одне з першочергових питань і викликів на шляху реінтеграції до мирного життя. Переважна більшість Захисників та Захисниць України після закінчення військової служби потребують фахової психологічної

[1]Міністерство у справах ветеранів України, Міжнародна організація з міграції. Реінтеграція ветеранів в Україні: національне опитування. 2022.

допомоги, супроводу чи іншої допомоги. Тому, подібні програми мають включати роботу з родинами Захисників та Захисниць України, а також із членами сімей загиблих (померлих) Захисників та Захисниць України. Посилаючись на дані вищезазначеного опитування МОМ, 75% Захисників та Захисниць України вважають, що отримання психологічної підтримки є гострою потребою після повернення до цивільного життя.

Потреба отримання реабілітаційних послуг стосується значної кількості киян-Захисників та Захисниць України. Йдеться, по-перше, про осіб з інвалідністю, кількість яких у загальній структурі населення суттєво зросла після початку військової агресії російської федерації проти України.

Одним із важливих критеріїв адаптаційної спроможності киян-Захисників та Захисниць України у мирному житті є відновлення порушених не тільки фізіологічних функцій, а й психоемоційного стану.

Відповідно до Закону України «Про реабілітацію осіб з інвалідністю в Україні», реабілітація – це система медичних, психологічних, педагогічних, фізичних, професійних, трудових заходів, спрямованих на надання особам допомоги у відновленні та компенсації порушених або втрачених функцій організму, усуненні обмежень їх життєдіяльності для досягнення і підтримання соціальної незалежності, трудової адаптації та інтеграції в суспільстві.

Захисникам та Захисницям України, травмованим і фізично, і психологічно, при поверненні з війни необхідно створити умови для відновлення соціальних функцій, їх здатності до орієнтації, спілкування, контролю своєї поведінки, а також для повернення до активного життя, трудової і професійної діяльності, залучення їх в суспільний процес. Також існує гостра потреба в створенні сприятливих умов особам з обмеженими можливостями для занять спортом та ведення активного способу життя.

Нагальною є й проблема безробіття серед киян-Захисників та Захисниць України, які звільнилися з військової служби: статистично, майже половина з них стикались із даною проблемою. Широке розповсюдження безробіття серед киян-Захисників та Захисниць України в певній мірі можна пояснити недостатньою кількістю створених можливостей для набуття нових та розвитку існуючих навичок цивільної роботи в певному віці. Вірогідним шляхом розв'язання даної проблеми є розробка відповідних програм із працевлаштування, стажування, перекваліфікації, надання грантів для відкриття власного бізнесу тощо.

Крім того, кияни-Захисники та Захисниці України є активними користувачами медичних послуг, проте отримують медичну допомогу в загальній системі охорони здоров'я, на рівні з іншими цивільними громадянами.

Гарантовані пільги для ветеранів війни у медичній сфері закріплені Законом України «Про статус ветеранів війни, гарантії їх соціального захисту».

Майже відразу після повернення з війни кияни-Захисники та Захисниці України, особливо ті, які отримали поранення, травми чи захворювання, потребують доступу до послуг з реабілітації, відновлення та підтримки психічного та ментального здоров'я, а також інших видів медичної допомоги.

Також, гострою проблематикою, яка постає на даний час перед сферою національно-патріотичного виховання є недостатньо сформована українська національна та громадянська самосвідомість, оборонна обізнаність та інтеграція населення з тимчасово окупованих територій у воєнний та післявоєнний час.

Так, незважаючи на вагомий внесок українських Захисників та Захисниць, у суспільстві відбувається формування необ'єктивного ставлення до колишніх комбатантів, що в результаті викликає дистанціювання громади.

Відсутність толерантного ставлення суспільства до Захисників та Захисниць України перешкоджає їх реінтеграції до мирного життя, створює умови для поглиблення їхніх проблем і перешкоджає реалізації ефективної політики у сфері соціального захисту, зокрема, при забезпеченні їх соціальної та професійної адаптації, зайнятості, підвищення конкурентоспроможності на ринку праці.

Отже, вищезазначене підтверджує необхідність розроблення ефективної програми ресоціалізації Захисників та Захисниць України, допомозі в переході від військової служби до мирного життя, а також підкреслює важливість взаємодії державних структур із даною категорією киян задля забезпечення комфортного процесу їхньої реінтеграції.

III. ВИЗНАЧЕННЯ МЕТИ ПРОГРАМИ

Міська цільова програма «Підтримка киян – Захисників та Захисниць України» на 2023-2025 роки спрямована на реалізацію Стратегії розвитку міста Києва, затвердженої рішенням Київської міської ради від 15 грудня 2011 року № 824/7060 (у редакції рішення Київської міської ради від 06 липня 2017 року №724/2886), Концепції реінтеграції та підтримки киян-ветеранів війни, які захищали незалежність, суверенітет та територіальну цілісність, схваленої рішенням Київської міської ради від 10.11.2022 № 5588/5639, рішення Київської міської ради від 09 жовтня 2014 року № 271/271 «Про надання додаткових пільг та гарантій киянам - учасникам антитерористичної операції та членам їх сімей» (в редакції рішення Київської міської ради від 23 липня 2020 року № 52/9131) та рішення Київської міської ради від 15 грудня 2022 року №5892/5933 «Про надання додаткових пільг та гарантій киянам, які приймали (приймають) участь

у заходах, необхідних для забезпечення оборони України, захисту безпеки населення та інтересів держави у зв'язку з військовою агресією російської федерації проти України, членам їх сімей, членам загиблих (померлих) Захисників і Захисниць України» та також Державної стратегії регіонального розвитку на 2021-2027 роки, затвердженою постановою Кабінету Міністрів України від 5 серпня 2020 р. № 695 (завдання за напрямом "Розвиток соціальної інфраструктури ", оперативної цілі 4 "Розвиток інфраструктури та цифрова трансформація регіонів ", стратегічної цілі І. "Формування згуртованої держави в соціальному, гуманітарному, економічному, екологічному, безпековому та просторовому вимірах ").

Мета Програми є сприяння реінтеграції киян – Захисників та Захисниць України, членів їх сімей, киян – членів сімей загиблих (померлих) Захисників та Захисниць України шляхом підвищення ефективності функціонування системи соціальної допомоги, включення додаткових заходів соціальної підтримки, вирішення проблем матеріально-технічного, медичного, спрямування, надання послуг професійної адаптації, залучення до культурно-мистецького життя, а також шляхом посилення співпраці з інститутами громадянського суспільства .

IV. ОБҐРУНТУВАННЯ ШЛЯХІВ І ЗАСОБІВ РОЗВ'ЯЗАННЯ ПРОБЛЕМИ, ОБСЯГІВ І ДЖЕРЕЛ ФІНАНСУВАННЯ, СТРОКИ ВИКОНАННЯ ПРОГРАМИ

Вжиття системних заходів щодо підвищення якості життя киян - Захисників та Захисниць України та членів їх сімей, забезпечення їх належними умовами для реабілітації, соціальної адаптації на підставі виконання соціальних зобов'язань Київської міської влади дозволять реально підвищити ефективність провадження соціальної політики в місті Києві, створити дієву систему адаптації Захисників та Захисниць України до мирного життя.

Аналіз змісту звернень киян - Захисників та Захисниць України, а також об'єктивні фактори свідчать про постійне збільшення кількості заяв, що надходять від киян – Захисників та Захисниць України та членів їх сімей, які потребують певних видів соціальних послуг, надання адресної грошової допомоги, додаткових соціальних гарантій, зокрема медико-соціальної реабілітації, протезування, оздоровлення тощо.

Враховуючи вищезазначене, пріоритетними напрямами Програми є:

1. Забезпечення функціонування системи надання соціальних послуг киянам - Захисникам і Захисницям України, які передбачають:

- надання соціальних послуг киянам - Захисникам та Захисницям України, членам їх сімей та киянам-членам сімей загиблих (померлих) Захисників та Захисниць України, зокрема, забезпечення невідкладного реагування на звернення, які надходять на гарячу лінію та надання комплексної кваліфікованої підтримки мобільними бригадами під час екстреного та кризового реагування.

- сприяння реалізації проєктів соціального спрямування, розроблених громадськими об'єднаннями киян - Захисників та Захисниць України, киян - членів сімей загиблих (померлих) Захисників та Захисниць України, осіб з інвалідністю внаслідок війни, визначених за результатами конкурсного відбору, шляхом надання їм фінансової підтримки;

- компенсація за надання стоматологічних послуг киянам - Захисникам та Захисницям України, членам їх сімей та киянам - членам сімей загиблих (померлих) Захисників та Захисниць України;

- соціальна підтримка киян - Захисників та Захисниць України через надання різних видів матеріальної допомоги;

- забезпечення оздоровлення у супроводі одного з батьків або іншого законного представника: дітей киян-учасників антитерористичної операції, дітей киян - Захисників та Захисниць України;

- надання адресної матеріальної допомоги студентам киянам - Захисникам та Захисницям на часткову оплату навчання у вищих навчальних закладах за їх вибором.

2. Забезпечення надання окремих видів пільг та підтримки киянам - Захисникам та Захисницям України, а саме:

- проведення регулярних групових /індивідуальних тренувань для киян-Захисників і Захисниць України з шести адаптивних видів спорту, протягом року для подальшої участі в міжнародних змаганнях;

- сприяння формуванню позитивного ставлення до фізичної культури та спорту шляхом проведення реабілітаційно-спортивних зборів для киян - Захисників та Захисниць України;

- заохочення кращих спортсменів та їх тренерів шляхом забезпечення виплати винагород призерам з числа киян-Захисників та Захисниць України та військовослужбовців та їх тренерам з міста Києва, за результатами участі у міжнародних іграх, змаганнях, чемпіонатах, тощо;

- надання грантової допомоги на відкриття або подальшого розвитку власного бізнесу киянам – Захисникам та Захисницям України;

- проведення соціально-адаптаційних заходів із соціальної профілактики з запобігання потрапляння у складні життєві обставини сімей Захисників та

Захисниць України, спрямованих на подолання сімейних криз, поновлення емоційних зв'язків між членами родини;

3. Залучення киян — Захисників та Захисниць України до культурно-мистецького життя та інформаційно-просвітницьких заходів, зокрема:

- надання культурно-мистецьких послуг киянам - Захисникам та Захисницям України, киянам-членам сімей загиблих (померлих) Захисників та Захисниць України в місцях проведення реабілітаційних заходів;

- проведення заходів арт-терапії й колективних сеансів психотерапії в публічних бібліотеках та музеях комунальної власності міста Києва;

- надання екскурсійних послуг киянам - Захисникам та Захисницям України, членам їх сімей та киянам - членам сімей загиблих (померлих) Захисників та Захисниць України;

- організація та проведення інформаційних заходів, круглих столів, форумів, тренінгових семінарів, тематичних фотовиставок;

- виготовлення поліграфічної та презентаційної продукції інформаційно-просвітницього та національно-патріотичного спрямування для проведення інформаційно-просвітницьких та комунікаційних кампаній і акцій;

- створення контенту на теле, радіо ефірах та виготовлення відеороликів інформаційно-просвітницького та патріотичного спрямування;

- створення експозицій, зокрема в музеях, присвячених ветеранам війни, що брали участь у захисті суверенітету, територіальної цілісності та незалежності України;

- видання книг, інших друкованих видань, пов'язаних з відзначенням подвигу ветеранів війни та з метою збереження військової історії;

- проведення урочистих та пам'ятних заходів з нагоди державних свят за участю Захисників та Захисниць України, членів їх сімей та членів сімей загиблих (померлих) Захисників та Захисниць України;

- організація та проведення виставок, спрямованих на відзначення подвигів киян - Захисників та Захисниць України, проявлених під час захисту незалежності, суверенітету, та територіальної цілісності України.

За результатами аналізу статистичних даних, викладених в галузевих міських цільових програмах, зокрема, міській цільовій програмі «Турбота. Назустріч киянам» на 2022-2024 роки, а також у зв'язку зі стрімким збільшенням кількості осіб із числа киян – Захисників та Захисниць України у місті Києві внаслідок збройної агресії російської федерації, виникла необхідність розробки та впровадження міської цільової програми «Підтримка киян – Захисників та Захисниць України».

Виконання Програми забезпечується за рахунок коштів бюджету міста Києва з урахуванням його можливостей у кожному бюджетному році в межах асигнувань, передбачених на соціальний захист та соціальне забезпечення.

Обсяг і джерела фінансування міської цільової програми «Підтримка киян - – Захисників та Захисниць України» на 2023-2025 роки:

(тис. грн.)

Обсяг коштів, які пропонується залучити на виконання Програми	Роки виконання програми			
	2023	2024	2025	Усього витрат на виконання програм
Обсяг ресурсів, усього, у тому числі:	123 704,7	1 075 375,2	1 130 329,9	2 329 409,8
Бюджет міста Києва	123 704,7	1 075 375,2	1 130 329,9	2 329 409,8
Кошти інших джерел				

Строки виконання Програми – 2023-2025 роки.

V. АНАЛІЗ ВПЛИВУ ЗАХОДІВ ПРОГРАМИ НА СОЦІАЛЬНО-ЕКОНОМІЧНЕ СТАНОВИЩЕ РІЗНИХ КАТЕГОРІЙ ЖІНОК І ЧОЛОВІКІВ, А ТАКОЖ НА ЗАБЕЗПЕЧЕННЯ ГЕНДЕРНОЇ РІВНОСТІ

Однією з умов забезпечення гармонійного та сталого розвитку суспільства є дотримання принципу забезпечення рівних прав та можливостей жінок і чоловіків.

Приєднавшись до Європейської Хартії рівності жінок та чоловіків у житті місцевих громад, київська міська влада взяла на себе зобов'язання використовувати існуючі повноваження і партнерства для досягнення більшої рівності своїх громадян, визнаючи, що жінки - військовослужбовиці і чоловіки-військовослужбовці мають різні потреби, які можуть бути обумовлені відмінностями у соціально-психологічних характеристиках та інших факторах та чинниках.

Воєнні дії та конфлікти зачіпають все суспільство, але вони по різному впливають на чоловіків-військовослужбовців і жінок - військовослужбовиць та членів їх родин.

Одним із зобов'язань міста Києва, як підписанта Хартії, є включення ґендерного підходу у планування, бюджетування та надання рівного доступу до міських послуг жінкам - військовослужбовицям і чоловікам - військовослужбовцям та членам їх родин; а також визнання впливу ґендерних відмінностей на сервіси та послуги та політики, що сприяють якості їхнього життя.

Реалізація заходів Програми насамперед спрямована на забезпечення належних прав і гарантій підтримки Захисників та Захисниць міста Києва та їх родин, членів сімей загиблих Захисників та Захисниць міста Києва і забезпечить:

- інтеграцію Захисників та Захисниць міста Києва до активного суспільного життя, підтримка створення громадських організацій та ініціативних груп, залучення до громадських обговорень та слухань,
- забезпечення збереження і відновлення фізичного та психічного здоров'я Захисників/Захисниць міста Києва та їх родин, членів сімей, зокрема загиблих Захисників та Захисниць міста Києва,
- оздоровлення дітей киян-учасників антитерористичної операції, дітей киян-Захисників і киянок-Захисниць України віком до 14 років; дітей учасників антитерористичної операції, загиблих (померлих) внаслідок поранення, контузії каліцтва, одержаних під час участі у антитерористичній операції віком до 18 років; дітей загиблих (померлих) киян-Захисників і киянок-Захисниць України віком до 18 років; дітей киян-учасників антитерористичної операції, які перебувають в полоні або зниклі безвісти, віком до 18 років; дітей киян-постраждалих учасників Революції Гідності віком до 14 років; дітей киян-Героїв Небесної Сотні віком до 18 років;
- соціальну підтримку киян/киянок - учасників антитерористичної операції, киян/киянок (осіб з інвалідністю I та II групи), які брали (беруть) участь у заходах, необхідних для забезпечення оборони України, захисту безпеки населення та інтересів держави у зв`язку з військовою агресією російської федерації проти України, членам сімей учасників антитерористичної операції, загиблих (померлих) внаслідок поранення, контузії чи каліцтва, одержаних під час участі у антитерористичній операції, киян - учасників антитерористичної операції, які перебувають в полоні або зникли безвісти (які навчаються за денною або дуальною формами здобуття освіти у закладах професійної (професійно-технічної), фахової передвищої та вищої освіти - до закінчення цих закладів освіти, але не довше ніж до досягнення ними 23 років) та членам сімей загиблих (померлих) киян-Захисників і киянок-Захисниць України;
- залучення Захисників та Захисниць до ветеранського підприємництва, зокрема, як відповідь на негативні економічні наслідки війни, шляхом надання

гранту для відкриття або подальшого розвитку, масштабування, релокації існуючого малого та середнього бізнесу;

- впровадження комплексної системи надання соціальних пільг у сфері освіти шляхом здійснення окремих заходів із підвищення рівня доступності освіти для киян - Захисників та Захисниць України,
- доступність до соціально-психологічних послуг Захисників/Захисниць міста Києва, їх родин та членів сімей загиблих Захисників та Захисниць міста Києва.

Врахування інтересів різних груп населення – Захисників та Захисниць, членів їх родин - сприятиме зменшенню ґендерних розривів, дотриманню рівності прав та можливостей жінок і чоловіків у різних сферах життєдіяльності громади, усуненню дискримінаційних проявів за будь-якими ознаками.

VI. ПЕРЕЛІК ЗАВДАНЬ І ЗАХОДІВ ПРОГРАМИ, РЕЗУЛЬТАТИВНІ ПОКАЗНИКИ ПРОГРАМИ

Перелік завдань і заходів Програми, результативні показники Програми наведено в таблиці 1.

VII. ІНДИКАТОРИ ПРОГРАМИ

Назва індикатора	Одиниця виміру	Значення індикатора за роками		
		2023 рік	2024 рік	2025 рік
Частка киян - Захисників та Захисниць України, членів їх сімей та членів сімей загиблих (померлих) Захисників та Захисниць України, охоплених заходами Програми в частині забезпечення соціальною підтримкою та іншими послугами	%	30	40	50

VIII. КООРДИНАЦІЯ ТА КОНТРОЛЬ ЗА ХОДОМ ВИКОНАННЯ ПРОГРАМИ

Координацію та контроль за ходом виконання Програми здійснює заступник голови Київської міської державної адміністрації, який згідно з

розподілом обов'язків забезпечує здійснення повноважень виконавчого органу Київської міської ради (Київської міської державної адміністрації) в галузі соціального забезпечення та соціального захисту населення.

Безпосередній контроль за виконанням завдань і заходів Програми здійснює Департамент соціальної політики виконавчого органу Київської міської ради (Київської міської державної адміністрації), а за цільовим та ефективним використанням коштів – головні розпорядники бюджетних коштів, які є співвиконавцями заходів Програми та яким передбачені бюджетні призначення на виконання заходів Програми.

Співвиконавці заходів Програми, зазначені в графі «Виконавці заходу» розділу «Перелік завдань і заходів міської цільової програми «Підтримка киян – Захисників та Захисниць України» на 2023-2025 роки, щоквартально до 15 квітня, 15 липня, 15 жовтня звітного року, річний звіт - до 01 лютого року, що настає за звітним періодом, надають Департаменту соціальної політики виконавчого органу Київської міської ради (Київської міської державної адміністрації) узагальнені відомості про результати виконання Програми з визначенням динаміки цільових показників.

Департамент соціальної політики виконавчого органу Київської міської ради (Київської міської державної адміністрації) надає Київській міській раді, Департаменту фінансів виконавчого органу Київської міської ради (Київської міської державної адміністрації), Департаменту економіки та інвестицій виконавчого органу Київської міської ради (Київської міської державної адміністрації) звіти про виконання завдань і заходів Програми:

- квартальні звіти - до 01 травня, 01 серпня, 01 листопада звітного року;
- річний звіт - до 01 березня року, наступного за звітним;
- заключний звіт та уточнені річні звіти (у разі потреби) - до 01 квітня року, наступного за звітним.

З урахуванням реалізації заходів Програми та виділених у кожному поточному році фінансових ресурсів, співвиконавці Програми надають свої пропозиції на наступний рік щодо обсягів фінансування з обґрунтуванням до Департаменту соціальної політики виконавчого органу Київської міської ради (Київської міської державної адміністрації).

Департамент соціальної політики виконавчого органу Київської міської ради (Київської міської державної адміністрації) щороку здійснює обґрунтовану оцінку результатів виконання Програми та в разі потреби розробляє пропозиції щодо доцільності продовження тих чи інших заходів, включення додаткових заходів і завдань, уточнення результативних показників та індикаторів

Програми, обсягів і джерел фінансування, переліку співвиконавців, строків виконання Програми та окремих її завдань і заходів тощо.

За ініціативою Київської міської ради, виконавчого органу Київської міської ради (Київської міської державної адміністрації), Департаменту соціальної політики виконавчого органу Київської міської ради (Київської міської державної адміністрації) розгляд проміжного звіту про хід виконання Програми, ефективність реалізації її завдань і заходів, досягнення проміжних цілей та ефективність використання коштів може розглядатися на сесіях Київської міської ради та на засіданнях відповідних постійних комісій Київської міської ради протягом року в разі виникнення потреби.

Київський міський голова Віталій КЛИЧКО

Додаток
до рішення Київської міської ради
від _____ №_____)

Перелік завдань і заходів
міської цільової програми "Підтримка киян - Захисників та Захисниць України" на 2023 - 2025 роки

Оперативна ціль Стратегії розвитку міста Києва до 2025 року	Завдання програми	Заходи програми	Строки виконання заходу	Виконавці заходу	Джерела фінансування	Обсяги фінансування, тис.грн.	Очікуваний результат (результативні показники)			
							Назва показника	2023 рік	2024 рік	2025 рік
1	2	3	4	5	6	7	8	9	10	11
1. Забезпечення функціонування системи надання соціальних послуг киянам - Захисникам та Захисницям України										
Підвищення якості надання адміністративних послуг	**Підвищення ефективності функціонування системи соціальної допомоги**	1.1. Надання соціальних послуг киянам - Захисникам та Захисницям України, членам їх сімей та киянам-членам сімей загиблих (померлих) Захисників та Захисниць України, зокрема, забезпечення невідкладного реагування на звернення, які надходять на гарячу лінію та надання комплексної кваліфікованої підтримки мобільними бригадами під час екстреного та кризового реагування.	2023-2025	Департамент соціальної політики виконавчого органу Київської міської ради (Київської міської державної адміністрації), комунальна бюджетна установа «Київський міський центр комплексної підтримки учасників бойових дій «КИЇВ МІЛІТАРІ ХАБ»	Бюджет міста Києва	**Всього:**	**1.Показник затрат:**			
						160 183,8	Обсяг фінансових ресурсів, тис.грн.	**21 183,8**	**60 000,0**	**79000,0**
						2023 рік:	**2.Показник продукту:**			
						21 183,8	Кількість видів послуг, од.	10	10	10
							кількість користувачів, тис.осіб	25	65	75
							з них:			
							чоловіків, тис.осіб	20	40	40
							жінок, тис.осіб	5	25	35
						2024 рік:	**3.Показник ефективності:**			
						60 000,0	Середні витрати на 1 користувача, грн.	847,4	923,1	1053,3
						2025 рік:	**4.Показник якості:**			
						79 000,0	Рівень забезпечення соціальними послугами, %	100,0	100,0	100,0
		1.2. Забезпечення поліпшення умов надання соціальних послуг з підтримки та реінтеграції киян-Захисників та Захисниць України, членів їх сімей та киян-членів сімей загиблих (померлих) Захисників та Захисниць України шляхом технічного оснащення та перпереоснащення матеріально-технічної бази установ, зокрема: 1.2.1. Проведення капітального ремонту приміщень комунальної бюджетної установи «Київський міський центр комплексної підтримки учасників бойових дій «КИЇВ МІЛІТАРІ ХАБ», 1.2.2 Закупівля обладнання для установ комунальної власності, які надають послуги киянам - Захисникам та Захисницям України, членам їх сімей та киянам - членам сімей загиблих (померлих) Захисників та Захисниць України (для спортивної, трудової, психологічної, соціальної та інших видів реабілітації)	2023-2025	Департамент соціальної політики виконавчого органу Київської міської ради (Київської міської державної адміністрації), Департамент молоді та спорту виконавчого органу Київської міської ради (Київської міської державної адміністрації), комунальна бюджетна установа «Київський міський центр комплексної підтримки учасників бойових дій «КИЇВ МІЛІТАРІ ХАБ»	Бюджет міста Києва	**Всього:**	**1. Показник затрат:**			
						176 000,0	Обсяг фінансових ресурсів, тис.грн.	**3 000,0**	**153 000,0**	**20 000,0**
						2023 рік:	**2. Показник продукту:**			
						3 000,0	Кількість об'єктів капітального ремонту, од	**1**	**2**	**2**
							Кількість об'єктів, забезпечених обладнанням, од.	0	2	2
						2024 рік:	**3. Показник ефективності:**			
						153 000,0	Середні витрати на капітальний ремонт одного об'єкта, тис. грн	3000,0	66027,0	9500,0
							Середні витрати на закупівлю обладнання для 1 утанови, тис. грн		10473,0	500
						2025 рік:	**4. Показник якості:**			
						20 000,0	Рівень виконання заходу, %	100,0	100,0	100
		1.3.Розроблення та видання методичних посібників для підвищення кваліфікації працівників соціальної сфери щодо надання психосоціальної підтримки киянам - Захисникам та Захисницям України, членам їх сімей та членам сімей загиблих Захисників та Захисниць України	2023-2025	Департамент соціальної політики виконавчого органу Київської міської ради (Київської міської державної адміністрації), Київський міський центр соціальних служб, комунальна бюджетна установа "Київський міський центр комплекної підтримки учасників бойових дій "КИЇВ МІЛІТАРІ ХАБ"		**Всього:**	**1. Показник затрат:**			
						460,0	Обсяг фінансових ресурсів, тис.грн.	**125,0**	**195,0**	**140,0**
						2023 рік:	**2.Показник продукту:**			
						125,0	Кількість виданих посібників, од.	110	160	110
						2024 рік:	**3.Показник ефективності:**			
						195,0	Середні витрати на розроблення та видання одного посібника, грн.	1136,36	1218,75	1272,73
						2025 рік:	**4.Показник якості:**			
						140,0	Рівень виконання заходу, %	100,0	100	100

Оперативна ціль Стратегії розвитку міста Києва до 2025 року	Завдання програми	Заходи програми	Строки виконання заходу	Виконавці заходу	Джерела фінансування	Обсяги фінансування, тис.грн.	Очікуваний результат (результативні показники)			
							Назва показника	2023 рік	2024 рік	2025 рік
1	2	3	4	5	6	7	8	9	10	11
	Посилення співпраці з інститутами громадянського суспільства	1.4. Сприяння реалізації проєктів соціального спрямування, розроблених громадськими об'єднаннями киян - Захисників та Захисниць України, киян - членів сімей загиблих (померлих) Захисників та Захисниць України, осіб з інвалідністю внаслідок війни, визначених за результатами конкурсного відбору, шляхом надання їм фінансової підтримки	2024-2025	Департамент соціальної політики виконавчого органу Київської міської ради, виконавчого органу Київської міської ради (Київської міської державної адміністрації), районні в місті Києві державні адміністрації	Бюджет міста Києва	**Всього:**	**1. Показник затрат:**			
						10 000,0	Обсяг фінансових ресурсів, тис.грн.		**5 000,00**	**5 000,00**
							2. Показник продукту:			
							Кількість громадських об'єднань, од.		30	30
							з них очолюваних жінками, осіб		7	10
							кількість осіб задіяних в рамках виконання проєктів, осіб		16900	16900
						2024 рік:	**3. Показник ефективності:**			
						5 000,0	середні витрати на реалізацію одного проекту, тис. грн		166,7	166,7
						2025 рік:	**4. Показник якості:**			
						5 000,0	Рівень виконання заходу, %		100,0	100
Забезпечення якісної та доступної медицини в місті Києві	**Підтримка киян-Захисників та Захисниць України, киян - членів сімей загиблих (померлих) Захисників та Захисниць України, які потребують медичної допомоги**	1.5. Компенсація за надання стоматологічних послуг киянам — Захисникам та Захисницям України, членам їх сімей та киянам - членам сімей загиблих (померлих) Захисників та Захисниць України	2023 - 2025	Департамент соціальної політики виконавчого органу Київської міської ради (Київської міської державної адміністрації)	Бюджет міста Києва	**Всього:**	**1. Показник затрат:**			
						14 068,4	Обсяг фінансових ресурсів, тис. грн.	**3525,9**	**4583,7**	**5958,8**
						2023 рік:	**2.Показник продукту:**			
						3 525,9	Кількість одержувачів ,осіб,	1000	1000	1000
							з них:			
							чоловіків, осіб	600	600	600
							жінок, осіб	400	400	400
						2024 рік:	**3.Показник ефективності:**			
						4 583,7	Середній розмір допомоги, грн, грн.	3525,9	4583,7	5958,8
						2025 рік:	**4.Показник якості:**			
						5 958,8	Рівень виконання заходу, %	100	100	100
Підвищення соціальної захищеності мешканців	**Підвищення ефективності функціонування системи соціальної допомоги**	1.6.Надання одноразової матеріальної допомоги киянам — членам сімей загиблих (померлих) Захисників та Захисниць України, які посмертно відзначені винагородою "Честь. Слава. Держава"	2023-2025	Департамент соціальної політики виконавчого органу Київської міської ради (Київської міської державної адміністрації)	Бюджет міста Києва	**Всього:**	**1.Показник затрат:**			
						750,0	Обсяг фінансових ресурсів, тис.грн.	**250,00**	**250,00**	**250,00**
						2023 рік:	**2.Показник продукту:**			
						250,0	Кількість одержувачів, осіб,	50	50	50
							з них:			
							жінок, осіб	35	35	35
							чоловіків, осіб	15	15	15
						2024 рік:	**3.Показник ефективності:**			
						250,0	Середні розмір допомоги, грн.	5000,0	5000,0	5000,0
						2025 рік:	**4.Показник якості:**			
						250,00	Рівень виконання заходу, %	100,0	100,0	100,0
		1.7. Забезпечення надання часткової компенсації за придбаний автомобіль киянам - особам з інвалідністю 1 та 2 групи, які внаслідок поранення та/ або каліцтва одержаного під час участі у заходах, необхідних для забезпечення оборони України, захисту безпеки населення та інтересів держави у зв"язку з військовою агресією російської федерації проти України, отримали ушкодження, що призвели до необоротної втрати верхніх та/або нижніх кінцівок (їх частин)	2024-2025	Департамент соціальної політики виконавчого органу Київської міської ради (Київської міської державної адміністрації)	Бюджет міста Києва	**Всього:**	**1. Показник затрат:**			
						20 038,80	Обсяг фінансових ресурсів, тис.грн.		**9320,4**	**10718,4**
							2. Показник продукту:			
							Кількість одержувачів, осіб		**20**	**23**
						2024 рік:	**3. Показник ефективності:**			
						9320,4	Середній розмір допомоги, тис. грн		466,0	466,0
						2025 рік:	**4. Показник якості:**			
						10718,4	Динаміка кількості одержувачів, %		100,0	115,0

Оперативна ціль Стратегії розвитку міста Києва до 2025 року	Завдання програми	Заходи програми	Строки виконання заходу	Виконавці заходу	Джерела фінансування	Обсяги фінансування, тис.грн.	Очікуваний результат (результативні показники)			
							Назва показника	2023 рік	2024 рік	2025 рік
1	2	3	4	5	6	7	8	9	10	11
		1.8 Надання коштів на придбання лікарських засобів та медичних виробів при лікуванні в стаціонарних умовах, зокрема на ендопротезування, слухопротезування, протезування ока, киянам - учасникам антитерористичної операції, членам сімей учасників антитерористичної операції, загиблих (померлих) внаслідок поранення, контузії чи каліцтва, одержаних під час участі у антитерористичній операції, та киян - учасників антитерористичної операції, які перебувають в полоні. або зникли безвісти, членам сімей киян — Героїв Небесної Сотні та киянам - постраждалим учасникам Революції Гідності; киянам, які брали (беруть) участь у заходах, необхідних для забезпечення оборони України, захисту безпеки населення та інтересів держави у зв"язку з військовою агресією російської федерації проти України та киянам - членам сімей загиблих (померлих) киян - Захисників та Захисниць України; Компенсація витрат на придбання лікарських засобів та медичних виробів при лікуванні в амбулаторних та/або стаціонарних умовах, ендопротезуванні, слухопротезуванні, протезуванні ока, киянам - учасникам антитерористичної операції, членам сімей учасників антитерористичної операції, загиблих (померлих) внаслідок поранення, контузії чи каліцтва, одержаних під час участі у антитерористичній операції, та киян - учасників антитерористичної операції, які перебувають в полоні або зникли безвісти, членам сімей киян - Героїв Небесної Сотні; киянам - постраждалим учасникам Революції Гідності; киянам, які брали (беруть) участь у заходах, необхідних для забезпечення оборони України, захисту безпеки населення та інтересів держави у зв"язку з військовою агресією російської федерації проти України та киянам -членам сімей загиблих (померлих) киян-Захисників та Захисниць України;	2024 - 2025	Департамент соціальної політики виконавчого органу Київської міської ради (Київської міської державної адміністрації)	Бюджет міста Києва	**Всього:**	**1. Показник затрат:**			
						39 400,0	Обсяг фінансових ресурсів, тис. грн.		**16 800,0**	**22 600,0**
						2024 рік:	**2.Показник продукту:**			
						16 800,000	кількість одержувачів, осіб		1500	2000
						2025 рік:	з них:			
						22 600,000	жінок, осіб		300	700
							чоловіків, осіб		1200	1300
							3.Показник ефективності:			
							Середній розмір допомоги, грн.		11 200	11 300
							4.Показник якості:			
							Динаміка кількості одержувачів, %		100	133,3
		1.9. Забезпечення надання одноразової адресної матеріальної допомоги киянам - учасникам антитерористичної операції, членам сімей учасників антитерористичної операції, загиблих (померлих) внаслідок поранення, контузії чи каліцтва, одержаних під час участі у антитерористичній операції, та киян-учасників антитерористичної операції, які перебувають в полоні або зникли безвісти, членам сімей киян - Героїв Небесної Сотні та киянам - постраждалим учасника Революції Гідності, киянам, які приймали (приймають) участь у заходах, необхідних для забезпечення оборони України, захисту безпеки населення та інтересів держави у зв`язку з військовою агресією російської федерації проти України та членів сімей загиблих (померлих) киян-Захисників і киянок-ЗахисницьУкраїни з нагоди відзначення державних свят та визначних дат	2024-2025	Департамент соціальної політики виконавчого органу Київської міської ради (Київської міської державної адміністрації); районні в місті Києві державні адміністрації	Бюджет міста Києва	**Всього:**	**Показник витрат, тис. грн.**			
						170015,1	Обсяг фінансових ресурсів, тис.грн		**79 076,8**	**90 938,3**
							Показник продукту			
							Кількість одержувачів, тис. осіб		**92,9**	**92,9**
						2024 рік	**Показник ефективності**			
						79076,8	Середній розмір допомоги, грн.		**851,2**	**978,9**
						2025 рік	**Показник якості**			
						90938,3	Рівень забезпечення осіб матерільною допомогою, %		**100**	**100**
		1.10 Забезпечення надання: Щорічної матеріальної допомоги киянам - особам з інвалідністю I та II групи, які брали участь в антитерористичній операції, які приймали (приймають) участь у заходах, необхідних для забезпечення оборони України захисту безпеки населення та інтересів держави у зв`язку з військовою агресією російської федерації проти України, членам сімей учасників антитерористичної операції, загиблих (померлих) внаслідок поранення, контузії чи каліцтва, одержаних під час участі у антитерористичній операції, киян - учасників антитерористичної операції, які перебувають в полоні або зникли безвісти (які навчаються за денною або дуальною формами здобуття освіти у закладах професійної (професійно-технічної), фахової передвищої та вищої освіти - до закінчення цих закладів освіти, але не довше ніж до досягнення ними 23 років) та киянам-членам сімей загиблих (померлих) Захисників та Захисниць України;	2024-2025	Департамент соціальної політики виконавчого органу Київської міської ради (Київської міської державної адміністрації); районні в місті Києві державні адміністрації	Бюджет міста Києва	**Всього:**	**Показник витрат, тис. грн.**			
						1 096 745,7	Обсяг фінансових ресурсів, тис.грн		**510 114,3**	**586 631,4**
							Показник продукту			
							Кількість одержувачів, осіб, з них		11 074	12 497
							1. Кількість одержувачів щорічної матеріальної допомоги (особи з інвалідністю I та II групи), осіб		6 000	7 000

Оперативна ціль Стратегії розвитку міста Києва до 2025 року	Завдання програми	Заходи програма	Строки виконання заходу	Виконавці заходу	Джерела фінансування	Обсяги фінансування, тис.грн.	Очікуваний результат (результативні показники)			
							Назва показника	2023 рік	2024 рік	2025 рік
1	2	3	4	5	6	7	8	9	10	11
		Щомісячної адресної матеріальної допомоги непрацездатним батькам, дружинам (чоловікам) та повнолітім дітям, які мають статус особи з інвалідністю I, II, III групи; малолітнім та неповнолітнім дітям, пасинкам, падчеркам загиблих (померлих) киян - Захисників і Захисниць України, учасників антитерористичної операції, загиблих (померлих) внаслідок поранення, контузії чи каліцтва, одержаних під час участі у атитерористичній операції, киян - участників атитерористичної операції, які перебувають в полоні або зникли безвісти та киянам, інвалідність яких пов`язна з військовою агресією російської федерації;					2.Кількість одержувачів щорічної матеріальної допомоги (члени сімей загиблих (померлих), осіб		2 236	2 327
		Щомісячної адресної матеріальної допомоги киянам - учасникам антитетрористичної операції, членам їх смей, членам сімей учасників антитерористичної операції, загиблих (померлих) внаслідок поранення, контузії чи каліцтва, одержаних під час участі у антитерористичній операції, та киян - учасників антитерористичної операції, які перебувають в полоні або зникли безвісти, для покриття витрат на оплату ними житлово-комунальних послуг;					3. кількість одержувачів щомісячної матеріальної допомоги (малолітні та неповнолітні пасинки, падчерки), осіб		1 009	1 259
		Виплати матеріальної допомоги для покриття витрат на оплату житлово-комувальних послуг учасникам війни з числа киян - учасників антитерористичної операції, яким встановлено статус згідно з Законом України "Про статус ветеранів війни, гарантії їх соціального захисту", розмір середньомісячного сукупного доходу сім`ї яких у розрахунку на одну особу за попередні шість місяців перевищує величину доходу, який дає право на податкову соціальну пільгу у порядку, визначеному Кабінетом Міністрів України;					4. кількість одержувачів щомісячної матеріальної допомоги (непрацездатні батьки, дружини (чоловіки) та повнолітні діти, які мають статус особи з інвалідністю I, II, III групи), осіб		915	965
		Щорічної матеріальної допомоги членам сімей киян - Героїв Небесної Сотні та киянам - постраждалим учасникам Революції Гідності; Щомісячної адресної матеріальної допомоги непрацездатним батькам, дружинам (чоловікам), неодруженим повнолітнім дітям, визначеним інвалідами з дитинства I та II груп або інвалідами I групи, неповнолітнім дітям, пасинкам, падчеркам киян - Героїв Небесної Сотні;					5. Кількість одержувачів щорічної матеріальної допомоги (постраждали учасники Революції Гідності), осіб		560	560
							6.Кількість одержувачів щомісячної матеріальної допомоги для покриття витрат на оплату житлово-комунальних послуг, сімей		354	386
							Показник ефективності			
							Середній розмір допомоги, грн.			
		Щомісячної адресної матеріальної допомоги членам сімей киян - Героїв Небесної Сотні та киянам - постраждалим учасникам Революції Гідності для покриття витрат на оплату житлово-комунальних послуг					1) Щорічна матеріальна допомога, тис.грн		23,5	23,6
							2) матеріальна допомога членам сімей , тис.грн		30,0	30,0
							3) щомісячна матеріальна допомога малолітнім та неповнолітнім дітям, пасинкам, падчеркам (щомісячна), тис.грн		14,2	14,2
							4) щомісячна матеріальна допомога непрацездатним батькам, дружинам (чоловікам), повнолітнім дітям, які мають статус особи з інвалідністю I, II, III групи, тис грн		10,5	10,5
							5) матеріальна допомога(постраждалим учасникам Революції Гідності), тис.грн		16,6	16,6
						2024	6) щомісячна матеріальна допомога для покриття витрат на оплату житлово-комунальних послуг, тис.грн		1,3	1,3
						510 114,3	**Показник якості**			
						2025	Динаміка кількості одержувачів матеріальної допомоги, %		100,0	116,7
						586 631,4				

Оперативна мета Стратегії розвитку міста Києва до 2025 року	Завдання програми	Заходи програми	Строки виконання заходу	Виконавці заходу	Джерела фінансування	Обсяг фінансування, тис.грн.	Очікуваний результат (результативні показники)			
							Назва показника	2023 рік	2024 рік	2025 рік
1	2	3	4	5	6	7	8	9	10	11
		1.11 Надання матеріальної допомоги на часткову компенсацію членам сімей киян - учасників антитерористичної операції, загиблих (померлих) внаслідок поранення, контузії чи каліцтва, одержаних під час участі у антитерористичній операції та членам сімей загиблих (померлих) Захисників та Захисниць України на виготовлення та встановлення надгробків киянам - учасникам антитерористичної операції, загиблим (померлим) внаслідок поранення, контузії чи каліцтва, одержаних під час участі у антитерористичній операції та загиблим (померлим) киянам - Захисникам та Захисницям України; Надання матеріальної допомоги на поховання киян - учасників антитерористичної операції, загиблих (померлих) внаслідок поранення, контузії чи каліцтва, одержаних під час участі у антитерористичній операції та киян - загиблих (померлих) Захисників та Захисниць України	2024-2025	Департамент соціальної політики виконавчого органу Київської міської ради (Київської міської державної адміністрації); районні в місті Києві державні адміністрації	Бюджет міста Києва	**Всього:**	**Показник витрат, тис. грн.**			
						45000,0	Обсяг фінансових ресурсів, тис.грн		**22500,0**	**22500,0**
							Показник продукту			
							Кількість одержувачів, осіб		1450	1450
							з них:			
							кількість одержувачів матеріальної допомоги на виготовлення та встановлення надгробків, осіб		200	200
						2024	кількість одержувачів матеріальної допомоги на поховання, осіб		1250	1250
						22500,0	**Показник ефективності**			
						2025	середній розмір допомоги на виготовлення та встановлення надгробків, тис. грн.		50,0	50
						22500,0	середній розмір допомоги на поховання, тис. грн.		10	10
							Показник якості			
							Динаміка кількості одержувачів матеріальної допомоги, %		**100**	**100,0**
		1.12 Забезпечення оздоровлення у супроводі одного з батьків або іншого законного представника: дітей киян-учасників антитерористичної операції; дітей киян- Захисників та Захисниць України віком до 14 років; дітей киян-військовослужбовців військових частин №№ 2260, 2269, 3027, 3030, 3056, 3078, 1465, 1498, 2428, А0222, А0525, А 1799, А1937, А2299, А0351, А2167, які дислокуються на території міста Києва, віком до 14 років; дітей учасників антитерористичної операції, загиблих (померлих) внаслідок поранення, контузії каліцтва, одержаних під час участі у антитерористичній операції віком до 18 років; дітей загиблих (померлих) киян-Захисників та Захисниць України віком до 18 років; дітей киян-учасників антитерористичної операції, які перебувають в полоні або зниклі безвісти, віком до 18 років; дітей киян-постраждалих учасників Революції Гідності віком до 14 років; дітей киян-Героїв Небесної Сотні віком до 18 років.	2024-2025	Департамент соціальної політики виконавчого органу Київської міської ради (Київської міської державної адміністрації); районні в місті Києві державні адміністрації	Бюджет міста Києва	**Всього:**	**Показник витрат, тис. грн.**			
						124121,0	Обсяг фінансових ресурсів, тис.грн		**53355,0**	**70766,0**
							Показник продукту:			
							2) Кількість одержувачів путівок, осіб		3000	3452
						2024	**Показник ефективності:**			
						53355,0	Середня вартість путівки, тис. грн.		17,8	20,5
						2025	**Показник якості:**			
						70766,0	Динаміка охоплення дітей оздоровленням, %		100	100
Підвищення рівня зайнятості мешканців міста Києва	**Підвищення ефективності надання послуг з соціальної та професійної адаптації**	1.13. Надання адресної матеріальної допомоги студентам киянам - Захисникам та Захисницям на часткову оплату навчання у вищих навчальних закладах за їх вибором.	2023-2025	Департамент соціальної політики виконавчого органу Київської міської ради (Київської міської державної адміністрації); Департамент освіти і науки виконавчого органу Київської міської ради (Київської міської державної адміністрації)	Бюджет міста Києва	**Всього:**	**1.Показник затрат:**			
						13 000,0	Обсяг фінансових ресурсів, тис.грн.	**2 000,00**	**4500,0**	**6500,0**
						2023 рік	**2.Показник продукту:**			
						2 000,0	Кількість осіб, охоплених заходами, осіб	100	200	250
							з них:			
							жінок, осіб	20	50	80

Оперативна ціль Стратегії розвитку міста Києва до 2025 року	Завдання програми	Заходи програми	Строки виконання заходу	Виконавці заходу	Джерела фінансування	Обсяги фінансування, тис.грн.	Очікуваний результат (результативні показники)			
							Назва показника	2023 рік	2024 рік	2025 рік
1	2	3	4	5	6	7	8	9	10	11
							чоловіків, осіб	80	150	170
						2024 рік:	**3.Показник ефективності:**			
						4500,0	Середні витрати на одну особу, тис.грн.	20,0	22,5	26,0
						2025 рік:	**4.Показник якості:**			
						6 500,00	Рівень виконання заходу, %	100,0	100,0	100,0
2. Забезпечення надання окремих видів пільг та підтримки киянам - Захисникам та Захисницям України										
Просування здорового способу життя серед мешканців міста	**Популяризація здорового способу життя серед ветеранської спільноти**	2.1. Проведення регулярних групових /індивідуальних тренувань для киян-Захисників і Захисниць України з шести адаптивних видів спорту, протягом року для подальшої участі в міжнародних змаганнях	2023-2025	Департамент молоді та спорту виконавчого органу Київської міської ради (Київської міської державної адміністрації)	Бюджет міста Києва	**Всього:**	1. Показник затрат:			
						20 100,0	Обсяг фінансових ресурсів, тис.грн.	**6 700,0**	**6 700.0**	6 700,0
						2023 рік:	2. Показник продукту:			
							Кількість осіб охоплених тренуваннями, осіб	3000	3000	3000
							з них:			
							чоловіків, %	85,0	85,0	70,0
						6 700,0	жінок, %	15,0	15,0	30,0
						2024 рік:	3.Показник ефективності:			
						6 700,0	Середні витрати на 1 особу, грн.	2,2	2,2	2,2
						2025 рік:	4.Показник якості:			
						6 700,0	Рівень виконання заходу, %	100,0	100,0	100,0
		2.2. Сприяння формуванню позитивного ставлення до фізичної культури та спорту шляхом проведення реабілітаційно-спортивних зборів для киян - Захисників та Захисниць України	2023-2025	Департамент молоді та спорту виконавчого органу Київської міської ради (Київської міської державної адміністрації),	Бюджет міста Києва	**Всього:**	**1. Показник затрат:**			
						54 600,00	Обсяг фінансових ресурсів, тис.грн.	**12 600,0**	**21 000,0**	**21 000,0**
						2023 рік:	**2. Показник ресурсу:**			
						12 600,0	Кількість осіб, охоплених реабілітаційно-спортивними зборами, осіб	500	830	830
							з них:			
							чоловіків, %	85,0	85,0	85,0
							жінок, %	15,0	15,0	15,0
						2024 рік:	**3.Показник ефективності:**			
						21 000,0	Середні витрати на підготовку 1 фахівця, грн.	25,2	25,3	25,3
						2025 рік:	**4. Показник якості:**			
						21 000,0	Рівень виконання заходу, %	100,0	100,0	100,0

Оперативна ціль Стратегії розвитку міста Києва до 2025 року	Завдання програми	Заходи програми	Строки виконання заходу	Виконавці заходу	Джерела фінансування	Обсяги фінансування, тис.грн.	Очікуваний результат (результативні показники)			
							Назва показника	2023 рік	2024 рік	2025 рік
1	2	3	4	5	6	7	8	9	10	11
		2.3.Заохочення кращих спортсменів та їх тренерів шляхом забезпечення виплати винагород призерам з числа киян - Захисників та Захисниць України і військовослужбовців та їх тренерам з міста Києва, за результатами участі у міжнародних іграх, змаганнях, чемпіонатах, тощо	2023-2025	Департамент молоді та спорту виконавчого органу Київської міської ради (Київської міської державної адміністрації), Департамент соціальної політики виконавчого органу Київської міської ради (Київської міської державної адміністрації)	Бюджет міста Києва	**Всього:**	**1. Показник затрат:**			
						33 000,0	Обсяг фінансових ресурсів, тис.грн.	**11 000,0**	**11000,0**	**11000,0**
						2023 рік:	**2. Показник продукту:**			
						11 000,0	Кількість призерів, осіб	100	100	100
						2024 рік:	**3. Показник ефективності:**			
						11 000,0	Середні розмір винагороди, тис. грн.	**110,0**	**110,0**	**110,0**
						2025 рік:	**4. Показник якості:**			
						11 000,0	Рівень виконання заходу, %	100,0	100,0	100,0
Перетворення Києва у місто відкрите для бізнесу	**Забезпечення фінансових пільг**	2.4. Надання грантової допомоги на відкриття власного бізнесу киянам – Захисникам та Захисницям України	2023-2025	Департамент промисловості та розвитку підприємництва виконавчого органу Київської міської ради (Київської міської державної адміністрації), Департамент соціальної політики виконавчого органу Київської міської ради (Київської міської державної адміністрації), Київський міський центр зайнятості	Бюджет міста Києва	**Всього:**	**1. Показник затрат:**			
						300 000,00	Обсяг фінансових ресурсів, тис.грн.	**50 000,0**	**100 000,0**	**150 000,0**
						2023 рік:	**2. Показник продукту:**			
						50 000,0	Кількість охоплених осіб	400	800	1200
							з них:			
							чоловіків, осіб	340	580	880
							жінок, осіб	60	220	320
							кількість створених робочих місць, од.	300	600	900
						2024 рік:	**3.Показник ефективності:**			
						100 000,0	Середній рівень грантової допомоги на одну особу, тис.грн.	125,0	125,0	125,0
						2025 рік:	**4.Показник якості:**			
						150 000,0	Динаміка кількості охоплених осіб, %	100,0	200,0	150,0
		2.5.Проведення соціально-адаптаційних заходів із соціальної профілактики з запобігання потрапляння у складні життєві обставини сімей Захисників та Захисниць України, спрямованих на подолання сімейних криз, поновлення емоційних зв'язків між членами родини	2023-2025	Служба у справах дітей та сім'ї виконавчого органу Київської міської ради (Київської міської державної адміністрації), Київський міський центр соціальних служб, Департамент соціальної політики виконавчого органу Київської міської ради (Київської міської державної адміністрації),		**Всього:**	**1. Показник затрат:**			
						1320,0	Обсяг фінансових ресурсів, тис.грн.	**420,0**	**440,0**	**460,0**
						2023 рік:	**2.Показник продукту:**			
						420,0	Кількість охоплених користувачів, осіб,	3200	3300	3500
							з них:			
							чоловіків %	20	20	20
							жінок %	80	80	80
						2024 рік:	**3.Показник ефективності:**			
						440,0	Середні витрати на одного користувача, грн.	131,3	133,3	131,4
						2025 рік:	**4.Показник якості:**			
						460,0	Динаміка кількості користувачів, які звернулись за допомогою, %	100,0	103,1	106,1
3.Залучення киян - Захисників та Захисниць України до культурно-мистецького життя та інформаційно-просвітницьких заходів										
		3.1. Надання культурно-мистецьких послуг киянам - Захисникам та Захисницям України та киянам-членам сімей загиблих (померлих) Захисників та Захисниць України в місцях	2023-2025	Департамент культури виконавчого органу Київської міської ради (Київської міської	Бюджет міста Києва	**Всього:**	**Показник затрат:**			

Оперативна ціль Стратегії розвитку міста Києва до 2025 року	Завдання програми	Заходи програми	Строки виконання заходу	Виконавці заходу	Джерела фінансування	Обсяги фінансування, тис.грн.	Очікуваний результат (результативні показники)			
							Назва показника	2023 рік	2024 рік	2025 рік
1	2	3	4	5	6	7	8	9	10	11
		проведення реабілітаційних заходів		державної адміністрації)		**2 007,00**	Обсяг фінансових ресурсів, тис.грн	**500,0**	**660,0**	**847,0**
						2023 рік:	**1.Показник продукту:**			
						500,0	кількість виїзних заходів, од.	100	120	140
						2024 рік:	**показник ефективності**			
						660,0	Середні витрати на один захід, грн	5000,0	5500,0	6050,0
						2025 рік:	**2.Показник якості:**			
						847,0	Динаміка кількості виїзних заходів, %	100,0	120,0	116,7
		3.2. Проведення заходів арт-терапії й колективних сеансів психотерапії в публічних бібліотеках і музеях комунальної власності міста Києва	2023-2025	Департамент культури виконавчого органу Київської міської ради (Київської міської державної адміністрації)	Бюджет міста Києва	**Всього:**	**Показник затрат:**			
						6620,0	Обсяг фінансових ресурсів, тис.грн	**2000,0**	**2200,0**	**2420,0**
						2023 рік:	**1.Показник продукту:**			
						2000,0	кількість виїзних заходів, од.	500	520	550
						2024 рік	Кількість відвідувачів, осіб	4000	4200	4600
						2200,0	**показник ефективності**			
						2025 рік:	Середні витрати на одну особу, грн.	500,0	523,8	526,1
						2420,0	**2.Показник якості:**			
							Динаміка кількості виїзних заходів, %	100,0	104,0	105,8
		3.3. Надання екскурсійних послуг киянам - Захисникам та Захисницям України, членам їх сімей та киянам - членам сімей загиблих (померлих) Захисників та Захисниць України	2023-2025	Управління туризму та промоцій виконавчого органу Київської міської ради (Київської міської державної адміністрації), комунальне некомерційне підприємство виконавчого органу Київської міської ради (Київської міської державної адміністрації) "Київський центр розвитку туризму"	Бюджет міста Києва	**Всього:**				
						10830,0	Обсяг фінансових ресурсів, тис.грн	**3000,00**	**3630,00**	**4200,00**
						2023 рік:	**2. Показник продукту:**			
						3 000,0	Кількість охоплених екскурсійними послугами, осіб	10000	11000	12000
							з них:			
							жінок/дівчат, осіб	8000	8000	8500
							чоловіків/хлопців, осіб	2000	3000	3500
						2024 рік:	**3. Показник ефективності:**			
						3 630,0	Середні витрати на одну особу, грн	300,00	330,00	350,00
						2025 рік:	**4. Показник якості:**			
						4 200,0	Динаміка кількості осіб, охоплених екскурсійними послугами, %	100	110	109

Оперативна ціль Стратегії розвитку міста Києва до 2025 року	Завдання програми	Заходи програми	Строки виконання заходу	Виконавці заходу	Джерела фінансування	Обсяги фінансування, тис.грн.	Очікуваний результат (результативні показники)			
							Назва показника	2023 рік	2024 рік	2025 рік
1	2	3	4	5	6	7	8	9	10	11
	Забезпечення взаємодії з громадськістю	3.4. Організація та проведення інформаційних заходів шляхом: 3.4.1 Поширення обєктивної інформації про подвиги киян — Захисників та Захисниць України через засоби масової інформації, мережу Інтернет та в інший спосіб 3.4.2 Підвищення рівня поінформованості ветеранської спільноти щодо здорового способу життя, заходів, що проводяться, тощо (створення контенту на радіо, теле ефірах та для висвітлення в ЗМІ, в т.ч. соціальна реклама)	2023-2025	Департамент суспільних комунікацій виконавчого органу Київської міської ради (Київської міської державної адміністрації). Департаменти молоді та спорту виконавчого органу Київської міської ради (Київської міської державної адміністрації). Департамент культури виконавчого органу Київської міської ради (Київської міської державної адміністрації), Департамент освіти і науки виконавчого органу Київської міської ради (Київської міської державної адміністрації), районні в місті Києві державні адміністрації	Бюджет міста Києва	**Всього:** **3 600,0** 2023 рік: 1000,0 2024 рік: 1200,0 2025 рік: 1400,0	**1. Показник затрат:** Обсяг фінансових ресурсів, тис.грн **2.Показник продукту:** Кількість інформаційно-комунікативних кампаній, од **3. Показник ефективності:** Середні витрати на одну інформаційно-комунікативну кампанію, тис.грн. **2.Показник якості:** Рівень виконання заходів, %	**1 000,0** 2 500,0 100,0	**1 200,0** 2 600,0 100	**1 400,0** 2 700,0 100
		3.5. Проведення круглих столів, форумів, тренінгових семінарів, тематичних фотовиставок за участю киян - Захисників та Захисниць України, членів їх сімей та членів сімей загиблих (померлих) Захисників та Захисниць України	2023-2025	Департамент суспільних комунікацій виконавчого органу Київської міської ради (Київської міської державної адміністрації), Департамент соціальної політики виконавчого органу Київської міської ради (Київської міської державної адміністрації), комунальна бюджетна установа «Київський міський центр комплексної підтримки учасників бойових дій «КИЇВ МІЛІТАРІ ХАБ».	Бюджет міста Києва	**Всього:** **4 100,0** 2023 рік: 1 000,0 2024 рік: 1500,0 2025 рік: 1600,0	**1.Показник затрат:** Обсяг фінансових ресурсів, тис.грн. **2.Показник продукту:** Кількість проведених заходів, од. **3.Показник ефективності:** Середні витрати на один захід, тис.грн. **4.Показник якості:** Динаміка кількості проведених заходів, %	**1 000,00** 4 250 100,0	**1500,0** 5 300,0 125,0	**1600,0** 6 266,0 120,0
		3.6. Виготовлення поліграфічної та презентаційної продукції інформаційно-просвітницького та національно-патріотичного спрямування для проведення інформаційно-просвітницьких та комунікаційних кампаній і акцій	2023-2025	Департамент суспільних комунікацій виконавчого органу Київської міської ради (Київської міської державної адміністрації), Департамент соціальної політики виконавчого органу Київської міської ради (Київської міської державної адміністрації), комунальна бюджетна установа «Київський міський центр комплексної підтримки учасників бойових дій «КИЇВ МІЛІТАРІ ХАБ»	Бюджет міста Києва	**Всього:** **1200,0** 2023 рік: 300,0 2024 рік: 400,0 2025 рік 500,00	**1.Показник затрат:** Обсяг фінансових ресурсів, тис.грн. **2.Показник продукту:** Кількість виготовлених примірників, тис.од. **3.Показник ефективності:** Середні витрати на виготовлення одного примірника, грн **4.Показник якості:** Динаміка кількості виготовлених примірників, %	**300,0** 40 7,5 100,0	**400,0** 43 9,3 107,5	**500,0** 45 11,1 104,7
		3.7. Створення контенту на теле, радіо ефірах та виготовлення відеороликів інформаційно-просвітницького та патріотичного спрямування	2023-2025	Департамент суспільних комунікацій виконавчого органу Київської міської ради (Київської міської державної адміністрації), Департамент соціальної політики виконавчого органу Київської міської ради (Київської міської державної адміністрації), комунальна бюджетна установа «Київський міський центр комплексної підтримки учасників бойових дій «КИЇВ МІЛІТАРІ ХАБ»	Бюджет міста Києва	**Всього:** **1500,0** 2023 рік: 400,0 2024 рік: 500,0 2025 рік: 600,0	**1.Показник затрат:** Обсяг фінансових ресурсів, тис.грн. **2.Показник продукту:** Кількість виготовлених відеопродуктів, од. **3.Показник ефективності:** Середні витрати на створення 1 відеопродукту, тис.грн **4.Показник якості:** Рівень виконання заходу,%	**400,0** 2 200 100,0	**500,0** 2 250,0 100,0	**600,0** 2 300 100,0
Формування стратегій інформування	**Організація та здійснення інформаційно-**	3.8 Створення експозицій, зокрема в музеях м. Києва, присвячених ветеранам війни, що брали участь у захисті суверенітету, територіальної цілісності та незалежності України.	2023-2025	Департамент культури виконавчого органу Київської міської ради (Київської міської державної адміністрації), Департамент освіти	Бюджет міста Києва	**Всього:** **7 500,0**	**1. Показник затрат:** Обсяг фінансових ресурсів, тис.грн	**2 000,0**	**2500,0**	**3000,0**

Оперативна ціль Стратегії розвитку міста Києва до 2025 року	Завдання програми	Заходи програми	Строки виконання заходу	Виконавці заходу	Джерела фінансування	Обсяги фінансування, тис.грн.	Очікуваний результат (результативні показники)			
							Назва показника	2023 рік	2024 рік	2025 рік
1	2	3	4	5	6	7	8	9	10	11
населення щодо подій, пов'язаних зі збройною агресією російської федерації проти України	просвітницької роботи			і науки виконавчого органу Київської міської ради (Київської міської державної адміністрації)		2023 рік:	**2. Показник продукту:**			
						2 000,0	кількість експозицій, од.	10	15	20
							Кількість відвідувачів, тис осіб	15	20	30
						2500,0	з них:			
							чоловіків/хлопців, %	65	60	55
							жінок/дівчат, %	35	40	45
							3.Показник ефективності:			
							Середній витрати на 1 експозицію, тис.грн	200	166,7	150,0
						2025 рік:	**4. Показник якості:**			
						3000,0	Динаміка кількості створених експозицій, %	100,0	150,0	133,3
		3.9. Видання книг, інших друкованих видань, пов'язаних з відзначенням подвигу ветеранів війни, які брали (беруть) участь у заходах, необхідних для забезпечення оборони України, захисту безпеки населення та інтересів держави у зв'язку з військовою агресією російської федерації проти України та з метою збереження військової історії	2023-2025	Департамент суспільних комунікацій виконавчого органу Київської міської ради (Київської міської державної адміністрації), Департамент соціальної політики виконавчого органу Київської міської ради (Київської міської державної адміністрації), комунальна бюджетна установа «Київський міський центр комплексної підтримки учасників бойових дій «КИЇВ МІЛІТАРІ ХАБ»	Бюджет міста Києва	**Всього:**	**1. Показник затрат:**			
						4 700,0	Обсяг фінансових ресурсів, тис.грн	**2 400,0**	**1100,0**	**1200,0**
						2023 рік:	**2. Показник продукту:**			
						2 400,0	кількість друкованих видань, од.	4500	2000	2000
							3.Показник ефективності:	4500	2000	2000
						2024 рік:	Середня вартість 1 друкованого видання, грн			
						1100,0	**4. Показник якості:**	533,0	550,0	600,0
						2025 рік: 1200,0	Рівень виконання заходу,%	100	100	100
		3.10 Проведення урочистих та пам'ятних заходів з нагоди державних свят за участю Захисників та Захисниць України, членів їх сімей та членів сімей загиблих (померлих) Захисників та Захисниць України	2024-2025	Департамент соціальної політики виконавчого органу Київської міської ради (Київської міської державної адміністрації), комунальна бюджетна установа «Київський міський центр комплексної підтримки учасників бойових дій «КИЇВ МІЛІТАРІ ХАБ»	Бюджет міста Києва	**Всього:**	**1.Показник затрат:**			
						7500,0	Обсяг фінансових ресурсів, тис.грн.		**3500,0**	**4000,0**
							2.Показник продукту:			
							Кількість заходів, од		7	7
						2024 рік	**3.Показник ефективності:**			
						3500,0	Середні витрати на 1 захід, тис.грн		500,0	571,0
						2025 рік:	**4.Показник якості:**			
						4000,0	Рівень виконання заходу, %		100,0	100,0
		3.11 Організація та проведення виставок, спрямованих на відзначення подвигів киян - Захисників та Захисниць України, проявлених під час захисту незалежності, суверенітету, та територіальної цілісності України	2023-2025	Департамент суспільних комунікацій виконавчого органу Київської міської ради (Київської міської державної адміністрації), Департамент соціальної політики виконавчого органу Київської міської ради (Київської міської державної адміністрації), комунальна бюджетна установа «Київський міський центр комплексної підтримки учасників бойових дій «КИЇВ МІЛІТАРІ ХАБ»	Бюджет міста Києва	**Всього:**	**1. Показник затрат:**			
						1 050,0	Обсяг фінансових ресурсів, тис.грн	**300,0**	**350,0**	**400,0**
						2023 рік:	**2. Показник продукту:**			
						300,0	кількість проведених виставок, од.	2	2	2
						2024 рік:	**3.Показник ефективності:**			
						350,0	середні витрати на проведення 1 виставки, тис. грн	150,0	175,0	200,0
						2025 рік:	**4. Показник якості:**			
						400,0	Рівень виконання заходу, %	**100,0**	**100,0**	**100,0**
					ВСЬОГО	**2 329 409,8**		**123 704,7**	**1 075 375,2**	**1 130 329,9**
		РАЗОМ ПО ПРОГРАМІ:	**2 329 409,8**	**тис.грн, в т.ч.**		**2023**	**123 704,7**			
		кошти бюджету м. Києва	**2 329 409,8**	**тис.грн,**		**2024**	**1 075 375,2**			
		кошти інших джерел		**тис.грн,**		**2025**	**1 130 329,9**			
										0,0

Київський міський голова

Віталій КЛИЧКО

Таблиця 2

Перелік завдань і заходів
міської цільової програми "Підтримка киян - Захисників та Захисниць України" на 2023 - 2025 роки,
які не потребують фінансування з бюджету міста Києва

Назва напрямку діяльності (пріоритетні завдання)	Заходи програми	Строки виконання заходу	Виконавці заходу	Очікуваний результат (результативні показники)
1	2	3	4	5
Підвищення ефективності функціонування системи соціальної допомоги	1. Проведення аналізу необхідності створення спеціалізованих служб підтримки киян -Захисників та Захисниць України, членів їх сімей та киян - членів сімей загиблих (померлих) Захисників та Захисниць України (центрів соціально-психологічної допомоги, центрів фізкультурно-спортивної реабілітації, центру арт-терапії і творчої реалізації та ін)	2023-2025	Департамент соціальної політики виконавчого органу Київської міської ради (Київської міської державної адміністрації), Департамент культури виконавчого органу Київської міської ради (Київської міської державної адміністрації), Київський міський центр народної творчості та культурологічних досліджень комунальна бюджетна установа «Київський міський центр комплексної підтримки учасників бойових дій «КИЇВ МІЛІТАРІ ХАБ»	Забезпечення ефективного виконання різноманітних програм соціально-психологічної та медичної реабілітації та адаптації киян -Захисників та Захисниць України, членів їх сімей та киян - членів сімей загиблих (померлих) Захисників та Захисниць України
	2. Розробка дорожньої карти та впровадження механізму міжвідомчої взаємодії щодо надання соціальних послуг киянами - Захисниками та Захисницями України та киянами - членами сімей загиблих (померлих) Захисників та Захисниць України; створення періодичного-інформаційного бюлетню щодо отримання соціальних пільг та послуг киянами - Захисниками та Захисницями України та киянами-членами сімей загиблих (померлих) Захисників та Захисниць України	2023-2025	Департамент соціальної політики виконавчого органу Київської міської ради (Київської міської державної адміністрації), Комунальна бюджетна установа «Київський міський центр комплексної підтримки учасників бойових дій «КИЇВ МІЛІТАРІ ХАБ»	Розробка та прийняття нормативно-правового акту стосовно міжвідомчої взаємодії суб'єктів надання соціальних послуг ветеранам сприятиме забезпеченню високого рівня поінформованісті киян - Захисників та Захисниць України, членів їх сімей, киян - членів сімей загиблих (померлих) Захисників та Захисниць України щодо належних соціальних пільг та гарантій.
	3. Забезпечення безкоштовним харчуванням дітей, на яких поширюється чинність Закону України «Про статус ветеранів війни, гарантії її соціального захисту» в закладах дошкільної, загальної середньої, професійної (професійно-технічної) чи фахової передвищої освіти комунальної власності територіальної громади міста Києва	2023 - 2025	Районні в місті Києві державних	Підвищення рівня доступності послуг із харчування у закладах дошкільної, загальної середньої, професійної (професійно-технічної) чи фахової передвищої освіти комунальної власності територіальної громади міста Києва для дітей - членів сімей загиблих (померлих) Захисників та Захисниць України. Фінансування здійснюється в рамках Міської комплексної цільової програми "Освіта Києва. 2019-2023 роки".

Підтримка киян - Захисників та Захисниць України, членів їх сімей та киян - членів сімей загиблих (померлих) Захисників та Захисниць України в освітній сфері	4. Забезпечення вступу поза конкурсом до комунальних закладів вищої та фахової передвищої освіти, які перебувають у сфері управління Департаменту освіти і науки виконавчого органу Київської міської ради (Київської міської державної адміністрації) на спеціальності, підготовка за якими здійснюється за рахунок коштів міського бюджету. Категорія: киян-члени сімей загиблих (померлих) Захисників та Захисниць України	2023 - 2025	Департамент освіти і науки виконавчого органу Київської міської ради (Київської міської державної адміністрації), заклади фахової передвищої та вищої освіти, які перебувають у сфері управління Департаменту освіти і науки виконавчого органу Київської міської ради (Київської міської державної адміністрації)	Забезпечення доступності освітніх послуг при вступі або переведенні на окремі спеціальності для киян - членів сімей загиблих (померлих) Захисників та Захисниць України. Фінансування здійснюється в рамках Міської комплексної цільової програми "Освіта Києва. 2019-2023 роки".
	5. Переведення на навчання за регіональним замовленням окремих категорій здобувачів фахової передвищої, вищої освіти, які зараховані до закладів фахової передвищої, вищої освіта до 2021 року включно на місця, що фінансуються за кошти фізичних та/або юридичних осіб. Категорії визначені пунктом 2 Порядку, затвердженим Постановою КМУ від 28.10.2022 № 1224	2023 - 2025	Департамент освіти і науки виконавчого органу Київської міської ради (Київської міської державної адміністрації), заклади фахової передвищої та вищої освіти, які перебувають у сфері управління Департаменту освіти і науки виконавчого органу Київської міської ради (Київської міської державної адміністрації)	Забезпечення доступності освітніх послуг при вступі або переведенні на окремі спеціальності для киян - Захисників та Захисниць України, членів їх сімей, киян - членів сімей загиблих (померлих) Захисників та Захисниць України. Фінансування здійснюється в рамках Міської комплексної цільової програми "Освіта Києва. 2019-2023 роки".
	6. Першочергове влаштування дітей киян - Захисників та Захисниць України, дітей - членів сімей загиблих (померлих) киян-Захисників і Захисниць України до закладів дошкільної освіти, заснованих на комунальній власності територіальної громади міста Києва.	2023 - 2025	Районні в місті Києві державні адміністрації; Департамент освіти і науки виконавчого органу Київської міської ради (Київської міської державної адміністрації), дошкільні заклади освіти комунальної власності територіальної громади міста Києва	Підвищення рівня доступності дошкільної освіти для дітей киян - Захисників та Захисниць України, дітей - членів сімей загиблих (померлих) Захисників та Захисниць України до закладів дошкільної освіти, які знаходиться в комунальній власності.
	7. Надання додаткової пільги щодо плати за харчування дітей киян - Захисників та Захисниць України та дітей-членів сімей загиблих (померлих) Захисників і Захисниць України у закладах дошкільної освіти, заснованих на комунальній власності територіальної громади міста Києва.	2023 - 2025	Районні в місті Києві державні адміністрації; Департамент освіти і науки виконавчого органу Київської міської ради (Київської міської державної адміністрації), Департамент соціальної політики виконавчого органу Київської міської ради (Київської міської державної адміністрації, дошкільні заклади освіти комунальної власності територіальної громади міста Києва	Забезпечення реалізації окремої пільги щодо харчування у закладах дошкільної освіти комунальної власності територіальної громади міста Києва для дітей киян - Захисників та Захисниць України, дітей - членів сімей загиблих (померлих) Захисників та Захисниць України. Фінансування в рамках міської цільової програми «Турбота. Назустріч киянам» на 2022-2024 роки
	8. Надання додаткової пільги щодо плати за харчування учнів 1-11 класів закладів загальної середньої освіти із числа дітей киян - Захисників та Захисниць України та дітей - членів сімей загиблих (померлих) Захисників та Захисниць України, у закладах загальної середньої освіти, заснованих на комунальній власності територіальної громади міста Києва.	2023 - 2025	Районні в місті Києві державні адміністрації; заклади загальної середньої освіти комунальної власності територіальної громади міста Києва; Департамент освіти і науки виконавчого органу Київської міської ради (Київської міської державної адміністрації), Департамент соціального захисту виконавчого органу Київської міської ради (Київської міської державної адміністрації	Підвищення рівня доступності послуг із харчування у закладах загальної середньої освіти комунальної власності територіальної громади міста Києва для дітей киян - Захисників та Захисниць України, дітей - членів сімей загиблих (померлих) Захисників та Захисниць України. Фінансування здійснюється в рамках Міської комплексної цільової програми "Освіта Києва. 2019-2023 роки".
	9. Надання психологічної підтримки дітям та їх батькам - киянам-Захисникам та Захисницям України та дітям - членам сімей загиблих (померлих) Захисників та Захисниць України та є учасниками освітнього процесу відповідного закладу освіти.	2023 - 2025	Департамент освіти і науки виконавчого органу Київської міської ради (Київської міської державної адміністрації), Київський університет імені Бориса Грінченка, заклади освіти комунальної власності територіальної громади міста Києва	Забезпечення пріорітету у збереженні та зміцненні психічного здоров'я дітей Захисників та Захисниць України, членів сімей загиблих (померлих) Захисників та Захисниць України з числа киян. Фінансування здійснюється в рамках Міської комплексної цільової програми "Освіта Києва. 2019-2023 роки".

Підтримка киян-Захисників та Захисниць України, киян - членів сімей загиблих (померлих) Захисників та Захисниць України, які потребують медичної допомоги	10. Забезпечення лікарськими засобами та витратними матеріалами при лікуванні наслідків бойової травми методом відновно-реконструктивної хірургії	2023	Департамент охорони здоров'я виконавчого органу Київської міської ради (Київської міської державної адміністрації)	Надання високоспеціалізованої медичної допомоги киянам - Захисникам та Захисницям України, що дозволить отримати клінічний, функціональний та естетичний ефект на рівні світових стандартів. Фінансується міською цільовою програмою «Здоров'я киян» на 2020-2023 роки
Підвищення ефективності надання культурних послуг киянам - Захисникам та Захисницям України, членам їх сімей та членам сімей загиблих (померлих) Захисників та Захисниць України	11. Надання культурно-мистецьких послуг киянам - Захисникам та Захисницям України, киянам-членам сімей загиблих (померлих) Захисників та Захисниць України	2023-2025	Департамент культури виконавчого органу Київської міської ради (Київської міської державної адміністрації)	Створення умов для задоволення культурних, мистецьких та духовних потреб та інтересів киян - Захисників та Захисниць, членів їх сімей, киян - членів сімей загиблих (померлих) Захисників та Захисниць України, їх інтеграція у суспільне життя …
	12. Організація на базі шкіл естетичного виховання майстер-класів та курсів з образотворчого, музичного та інших видів мистецтв киянам - Захисникам та Захисницям України, членам їх сімей та киянам-членам сімей загиблих (померлих) Захисників та Захисниць України	2023-2025	Департамент культури виконавчого органу Київської міської ради (Київської міської державної адміністрації), Департамент освіти і науки виконавчого органу Київської міської ради (Київської міської державної адміністрації), муніципальні навчальні заклади в галузі мистецтв	Організація дозвілля киян - Захисників та Захисниць України, членів їх сімей, киян - членів сімей загиблих (померлих) Захисників та Захисниць України шляхом їх залучення різної мистецької діяльності
	13. Безоплатне відвідування музеїв комунальної власності міста Києва для киян - Захисників та Захисниць України, членів їх сімей та киян - членів сімей загиблих (померлих) Захисників та Захисниць України	2023-2025	Департамент культури виконавчого органу Київської міської ради (Київської міської державної адміністрації), музеї комунальної власності територіальної громади міста Києва	Збільшення різноманіття в організації дозвілля киян - Захисників та Захисниць України, членів їх сімей, киян - членів сімей загиблих (померлих) Захисників та Захисниць України шляхом забезпечення їх можливістю безоплатно відвідувати музеї комунальної власності міста Києва
	14. Проведення курсів з освоєння нових компетенцій , засідань клубів за вподобаннями тощо на безоплатній основі в публічних бібліотеках м.Києва киянам - Захисникам та Захисницям України, членам їх сімей та киянам - членам сімей загиблих (померлих) Захисників та Захисниць України	2023-2025	Департамент культури виконавчого органу Київської міської ради (Київської міської державної адміністрації), районні в місті Києві державні адміністрації, публічні бібліотеки міста Києві	Розширення кількості можливостей для задоволення культурних інтересів, організації дозвілля, саморозвитку киян - Захисників та Захисниць України, членів їх сімей, киян - членів сімей загиблих (померлих) Захисників та Захисниць України
Впровадження гендерного підходу в процесі формування та реалізації місцевих політик	15. Забезпечення паритетної участі Захисників та Захисниць України у складі дорадчих органів у сфері ветеранської політики міста Києва, а також забезпечення на муніципальному рівні рівних прав та можливостей особам обох статей, що передбачені Конституцією, законами України та місцевими нормативно-правовими актами.	2023-2025	Департамент соціальної політики виконавчого органу Київської міської ради (Київської міської державної адміністрації), комунальна бюджетна установа «Київський міський центр комплексної підтримки учасників бойових дій «КИЇВ МІЛІТАРІ ХАБ», районні у місті Києві державні адміністрації, структурні підрозділи виконавчого органу Київської міської ради (Київської міської дерєавної адмністарції), районні в місті Києві державні адміністрації	Досягнення паритетного становища жінок і чоловіків у ветеранській сфері шляхом забезпечення рівних прав та можливостей Захисників та Захисниць, ліквідація дискримінації за ознакою статі та застосування заходів, спрямованих на усунення дисбалансу між можливостями жінок і чоловіків реалізовувати рівні права

Впровадження ефективного механізму виявлення проблематики киян-Захисників та Захисниць України, членів їх сімей та членів сімей загиблих (померлих) Захисників та Захисниць України	16. Забезпечення функціонування Київської міської координаційної ради з питань реінтеграції та підтримки киян - Захисників та Захисниць України та членів їх сімей	2023-2025	Департамент соціальної політики виконавчого органу Київської міської ради (Київської міської державної адміністрації), комунальна бюджетна установа «Київський міський центр комплексної підтримки учасників бойових дій «КИЇВ МІЛІТАРІ ХАБ»	Створення та діяльність дорадчого органу з питань соціального захисту та підтримки киян - Захисників та Захисниць України, членів їх сімей та киян - членів сімей загиблих (померлих) Захисників та Захисниць України, як одного з механізмів виявлення нагальних проблем зазначеної категорії, а також шляхів їх вирішення
Підвищення рівня доступності пільг та соціальних послуг шляхом їх цифровізації	17. Створення, впровадження, супровід та модернізація автоматизованої цифрової інформаційно-телекомунікаційної системи сервісів єдиного ветеранського простору міста Києва за принципом "Єдиного вікна"	2023-2025	Департамент інформаційно-комунікаційних технологій виконавчого органу Київської міської ради (Київської міської державної адміністрації), комунальне підприємство "Головний інформаційно-обчислювальний центр"	Забезпечення цифровізації системи отримання послуг киянами-Захисниками та Захисницями України стане основою для більш зручного доступу до пільг і послуг та підвищення якості їх надання, а також дасть можливість фіксувати і здійснювати моніторинг потреб ветеранів війни та якими перевагами вони користуються. Дана послуга також підвищить прозорість і допоможе встановлювати відповідність надання пільг та послуг фактичним потребам ветеранів війни та забезпечить рівний доступ до послуг, інформації та знань, що надаються на основі цифрових технологій. Фінансування здійснюється в рамках Комплексної міської цільової програми "Електронна столиця" на 2019-2023 роки

051/20 06
25.01.2023

УКРАЇНА

ВИКОНАВЧИЙ ОРГАН КИЇВСЬКОЇ МІСЬКОЇ РАДИ
(КИЇВСЬКА МІСЬКА ДЕРЖАВНА АДМІНІСТРАЦІЯ)

ДЕПАРТАМЕНТ ЕКОНОМІКИ ТА ІНВЕСТИЦІЙ

вул. Хрещатик, 36, м. Київ, 01044, тел. (044) 202 72 78
Контактний центр міста Києва (044) 15 51 E-mail: org@guekmda.gov.ua Код ЄДРПОУ 04633423

Департамент соціальної політики виконавчого органу Київської міської ради (Київської міської державної адміністрації)

ВИСНОВОК
про погодження проєкту Міської цільової програми
«Підтримка киян – Захисників та Захисниць України» на 2023-2025 роки
(позитивний висновок)

Департаментом економіки та інвестицій виконавчого органу Київської міської ради (Київської міської державної адміністрації) відповідно до пункту 5.2 Розділу II Порядку розроблення, затвердження та виконання міських цільових програм у місті Києві, затвердженого рішенням Київської міської ради від 29.10.2009 № 520/2589 (в редакції рішення Київської міської ради від 27.10.2022 року № 5469/5510), проведено експертизу проєкту Міської цільової програми «Підтримка киян – Захисників та Захисниць України» на 2023-2025 роки (далі – Програма), наданого листом Департаменту соціальної політики від 02.01.2023 № 051-9.

За результатами проведеної експертизи надаємо позитивний висновок та погоджуємо проєкт Міської цільової програми «Підтримка киян – Захисників та Захисниць України» на 2023-2025 роки.

Одночасно повідомляємо про необхідність внесення змін до Міської цільової програми «Турбота. Назустріч киянам» на 2022-2024 роки, затвердженої рішенням Київської міської ради від 07.10.2021 № 2726/2767, та до Міської цільової програми «Соціальне партнерство» на 2022-2024 роки, затвердженої рішенням Київської міської ради від 07.10.2021 № 2725/2766, з метою уникнення дублювання заходів з надання адресної матеріальної допомоги та заходів щодо співпраці з інститутами громадянського суспільства у 2024 році.

Директор Наталія МЕЛЬНИК

Вікторія Мохонько
Оксана Шлапацька
Катерина Лукашевич 202 76 74

ДОКУМЕНТ ІТС ЄІПК СЕД АСКОД (**ПІДПИСАНО КВАЛІФІКОВАНИМ ЕЛЕКТРОННИМ ПІДПИСОМ**)

Сертифікат 58E2D9E7F900307B04000000433E2000FD0DA100
Підписувач Мельник Наталія Олегівна
Дійсний з 21.02.2022 10:24:25 по 21.02.2024 10:24:25

Департамент економіки та інвестицій
050/17-265 від 25.01.2023

051/10 1.6
25.01.2023

УКРАЇНА

ВИКОНАВЧИЙ ОРГАН КИЇВСЬКОЇ МІСЬКОЇ РАДИ
(КИЇВСЬКА МІСЬКА ДЕРЖАВНА АДМІНІСТРАЦІЯ)

ДЕПАРТАМЕНТ ЕКОНОМІКИ ТА ІНВЕСТИЦІЙ

вул. Хрещатик, 36, м. Київ, 01044, тел. (044) 202 72 78
Контактний центр міста Києва (044) 15 51 E-mail: org@guekmda.gov.ua Код ЄДРПОУ 04633423

Департамент соціальної політики виконавчого органу Київської міської ради (Київської міської державної адміністрації)

ВИСНОВОК
про погодження проєкту Міської цільової програми
«Підтримка киян – Захисників та Захисниць України» на 2023-2025 роки
(позитивний висновок)

Департаментом економіки та інвестицій виконавчого органу Київської міської ради (Київської міської державної адміністрації) відповідно до пункту 5.2 Розділу II Порядку розроблення, затвердження та виконання міських цільових програм у місті Києві, затвердженого рішенням Київської міської ради від 29.10.2009 № 520/2589 (в редакції рішення Київської міської ради від 27.10.2022 року № 5469/5510), проведено експертизу проєкту Міської цільової програми «Підтримка киян – Захисників та Захисниць України» на 2023-2025 роки (далі – Програма), наданого листом Департаменту соціальної політики від 02.01.2023 № 051-9.

За результатами проведеної експертизи надаємо позитивний висновок та погоджуємо проєкт Міської цільової програми «Підтримка киян – Захисників та Захисниць України» на 2023-2025 роки.

Одночасно повідомляємо про необхідність внесення змін до Міської цільової програми «Турбота. Назустріч киянам» на 2022-2024 роки, затвердженої рішенням Київської міської ради від 07.10.2021 № 2726/2767, та до Міської цільової програми «Соціальне партнерство» на 2022-2024 роки, затвердженої рішенням Київської міської ради від 07.10.2021 № 2725/2766, з метою уникнення дублювання заходів з надання адресної матеріальної допомоги та заходів щодо співпраці з інститутами громадянського суспільства у 2024 році.

Директор Наталія МЕЛЬНИК

Вікторія Мохонько
Оксана Шлапацька
Катерина Лукашевич 202 76 74

ДОКУМЕНТ ІТС ЄІПК СЕД АСКОД (**ПІДПИСАНО КВАЛІФІКОВАНИМ ЕЛЕКТРОННИМ ПІДПИСОМ**)

Сертифікат 58E2D9E7F900307B04000000433E2000FD0DA100
Підписувач Мельник Наталія Олегівна
Дійсний з 21.02.2022 10:24:25 по 21.02.2024 10:24:25

Департамент економіки та інвестицій
050/17-265 від 25.01.2023

УКРАЇНА

ВИКОНАВЧИЙ ОРГАН КИЇВСЬКОЇ МІСЬКОЇ РАДИ
(КИЇВСЬКА МІСЬКА ДЕРЖАВНА АДМІНІСТРАЦІЯ)

ДЕПАРТАМЕНТ ФІНАНСІВ

вул. Хрещатик, 36, м. Київ, 01044 тел. (044) 202 79 29, 202 77 58, 202 73 45
Контактний центр міста Києва (044) 15 51 E-mail: finance@kyivcity.gov.ua Код ЄДРПОУ 02317474

Департамент соціальної політики
виконавчого органу Київської міської
ради (Київської міської державної
адміністрації)

Департамент фінансів виконавчого органу Київської міської ради (Київської міської державної адміністрації) опрацював проект міської цільової програми «Підтримка киян – Захисників та Захисниць України» на 2023-2025 роки, який був наданий Департаментом соціальної політики для проведення експертизи у відповідності до вимог Порядку розроблення, затвердження та виконання міських цільових програм у місті Києві, затвердженого рішенням Київської міської ради від 29.10.2009 №520/2589, та надає висновок «Про погодження проекту програми» (позитивний висновок).

Одночасно звертаємо увагу, що розробником не надано інформації щодо механізму реалізації заходу 2.4 «Надання грантової допомоги на відкриття власного бізнесу киянам – Захисникам та Захисницям України. Крім того, бюджетною установою «Українській ветеранській фонд» при Міністерстві у справах ветеранів України запроваджено конкурсну програму "Варто" для підтримки ветеранського бізнесу. Тобто, зазначений захід дублює відповідний захід державної політики, який фінансується за рахунок коштів Державного бюджету України.

Директор Володимир РЕЦІК

Ярослав ТИЩЕНКО
Тетяна ЛАЩЕНКО
202-77-43

УКРАЇНА
ВИКОНАВЧИЙ ОРГАН КИЇВСЬКОЇ МІСЬКОЇ РАДИ
(КИЇВСЬКА МІСЬКА ДЕРЖАВНА АДМІНІСТРАЦІЯ)

УПРАВЛІННЯ ЕКОЛОГІЇ ТА ПРИРОДНИХ РЕСУРСІВ

вул. Турівська, 28, м. Київ, 04080, приймальня (044) 366-64-10, (044) 366-64-11, e-mail: ecology@kyivcity.gov.ua
Контактний центр міста (044) 15 51 Код ЄДРПОУ 41819431

Департамент соціальної політики
виконавчого органу Київської
міської ради (Київської міської
державної адміністрації)

Управлінням екології та природних ресурсів виконавчого органу Київської міської ради (Київської міської державної адміністрації) (далі – Управління) опрацьовано ваш лист від 29.12.2022 за № 051/8469 щодо необхідності проведення стратегічної екологічної оцінки (далі – СЕО) проєкту міської цільової програми «Підтримка киян – Захисників та Захисниць України» на 2023-2025 роки». За результатами опрацювання повідомляємо.

Згідно з положеннями частини першої статті 2 Закону України «Про стратегічну екологічну оцінку» визначено необхідність процедури СЕО для документів державного планування, які стосуються сільського господарства, лісового господарства, рибного господарства, енергетики, промисловості, транспорту, поводження з відходами, використання водних ресурсів, охорони довкілля, телекомунікацій, туризму, містобудування або землеустрою (схеми) та виконання яких передбачатиме реалізацію видів діяльності (або які містять види діяльності та об'єкти), щодо яких законодавством передбачено здійснення процедури оцінки впливу на довкілля, або які вимагають оцінки, зважаючи на ймовірні наслідки для територій та об'єктів природно-заповідного фонду та екологічної мережі, крім тих, що стосуються створення або розширення територій та об'єктів природно-заповідного фонду, крім тих, що стосуються створення або розширення територій та об'єктів природно-заповідного фонду.

Відповідно до змісту розглянутих матеріалів проєкту міської цільової програми «Підтримка киян – Захисників та Захисниць України» на 2023-2025 роки» не відповідає зазначеним критеріям та не потребує процедури СЕО.

Водночас повідомляємо, що лист Управління не є нормативно-правовим актом і не може встановлювати нові правові норми, а має лише інформаційний, рекомендаційний, роз'яснювальний характер та є службовою кореспонденцією.

Заступник начальника управління –
начальник відділу охорони навколишнього
середовища та оцінки впливу на довкілля Ганна БРУЩЕНКО

Олена Бараболя 366 64 15

Інформація про електронні підписи (ЕП)

№ документа 051/296 **Дата реєстрації** 03.01.2023
Документ зареєстровано у картотеці: Вхідна
Вид документа: Лист
Стислий зміст:
Щодо необхідності проведення стратегічної екологічної оцінки

Кількість файлів: 1 **Кількість ЕП:** 1

ДОКУМЕНТ СЕД АСКОД ІТС ЄІПК Департамент соціальної політики 03.01.2023 № 051/296

Перелік електронних підписів

ПІБ	Дати і час нанесення ЕП	Погодження	Час останнього нанесення ЕП
Брущенко Ганна Євгенівна **Кількість ЕП:** 1	03.01.2023 13:49:12 ;		03.01.2023 13:49:12

Заступник міського голови –
секретар Київської міської ради

Порошенко М. А.
Вітренку А. О.
Положишник В. О.

Прошу розглянути проєкт рішення від 14.02.2023 № 08/231 – 208/ПР в установленому порядку.

Омельченко А. В.

Для контролю за проходженням та тиражування.

Юнаковій С. М.
Поворознику М. Ю. – до відома
Головам постійних комісій
Заступникам голови

Володимир БОНДАРЕНКО

"14" лютого 2023 року
№ 08/231 – 208/ПР

03/231-208/ПР
14.02.2023

УКРАЇНА

КИЇВСЬКА МІСЬКА ВІЙСЬКОВА АДМІНІСТРАЦІЯ

вул. Хрещатик,36, м. Київ, 01044, тел. (044) 202 74 22, 202 71 17, 202-71-29, e-mail:kmda@kma.gov.ua
Офіційний портал Києва https://kyivcity.gov.ua
E-mail для електронних звернень громадян: zvernen@kma.gov.ua Код ЄДРПОУ 00022527

14.02.23 № 007-124

Заступникові міського голови –
секретарю Київської міської ради
Володимиру БОНДАРЕНКУ

Шановний Володимире Володимировичу!

Відповідно до статтей 26, 29 Регламенту Київської міської ради, затвердженого рішенням Київської міської ради від 04 листопада 2021 року № 3135/3176 прошу Вас надати доручення відповідним структурним підрозділам секретаріату Київської міської ради розглянути проєкт рішення «Про затвердження міської цільової програми «Підтримка киян – Захисників та Захисниць України» на 2023 – 2025 роки» (далі – проєкт рішення).

Відповідальним за представлення проєкту рішення на всіх стадіях розгляду є заступниця голови Київської міської державної адміністрації з питань здійснення самоврядних повноважень Хонда Марина Петрівна.

Текст проєкту рішення у паперовому варіанті відповідає тексту проєкту рішення в електронному варіанті на USB носії.

Додатки:
1. Проєкт рішення – 2 арк. в 1 прим.
2. Пояснювальна записка – 5 арк в 1 прим.
3. Міська цільова програма «Підтримка киян – Захисників та Захисниць України» на 2023 – 2025 роки» - 32 арк. в 1 прим.
4. Висновки про погодження Департаменту економіки та інвестицій, Департаменту фінансів, Управління екології та природних ресурсів – на 5 арк. в 1 прим.

003443

З повагою

Заступник голови Марина ХОНДА

23

Голові постійної комісії Київської міської ради з питань охорони здоров»я та соціальної політики М.Порошенко
Від Воронкіна Михайла Георгійовича
03148.м.Київ, вул. Сім»ї Стешенків 7 кв.24 тел.0675002955

Щодо невиконання рішення Київської міської ради від 14 липня 2022 року

Рішенням Київської міської ради від 14 липня 2022 року (п.2) виконавчий орган Київської міської ради (Київській міській державній адміністрації) зобов»язано здійснити в установленному порядку організаційно-правові заходи щодо виконання пункту 1 цього рішення, тобто видати мені , Воронкіну Михайлу Георгійовичу, направлення на місце для безоплатного зберігання транспортного засобу.

Рішення до цього часу не виконано

Свого часу це рішення перебувало на виконанні у пана В.Прокопіва.

Пан В.Прокопів це рішення для виконання направляє до Департаменту транспортної інфраструктури.

Департамент транспортної інфраструктури «відпасовує» виконання вищезгаданого рішення до Департаменту соціальної політики КМДА.

Останній, тобто Департамент соціальної політики КМДА , повідомляє (листи : від 27 вересня 2022 року № 051/20210-009/5 та від 25 листопада 2022 року №051/В-3434/21-009/5):

« Відповідно до Положення про Департамент соціальної політики виконавчого органу Київської міської ради (Київської міської державної адміністрації), затвердженого розпорядженням виконавчого органу Київської міської ради (КМДА) 12 лютого 2013 року № 175 **Департамент не наділений повноваженнями видавати направлення на безоплатне зберігання транспортних засобів».**

З цього постулату Департаменту виникає декілька питань:

1.То який підрозділ Київської міської держадміністрації чи сам В.Кличко повинні надати направлення на місце для безоплатного зберігання транспортного засобу ?

2.До чого зводиться контроль за виконанням рішення Київради від 14 липня 2022 року № 4895/4936 з боку постійної комісії Київради з питань охорони здоров»я та соціальної політики та Департаменту соціальної політики КМДА, якщо Київміськдержадміністрацією навіть не визначено виконавця цього рішення ?

11.12.2022 М.Г.Воронкін

Fw: Щодо невиконання рішення Київради від 14 липня 2022 року

kmr <kmr@kmr.gov.ua>
Пн 12.12.2022 8:21
Кому: Відділ реєстрації, обліку та контролю звернень громадян <zvernen-kmr@kmr.gov.ua>

Вкладень: 2 (29 КБ)
М.Порошенко КМР.docx; М.Порошенко КМР.docx.p7s;

Від: Михаил Воронкин <mvoronkin55@gmail.com>
Надіслано: 11 грудня 2022 р. 14:15
Кому: kmr <kmr@kmr.gov.ua>
Тема: Щодо невиконання рішення Київради від 14 липня 2022 року

03148, м. Київ.вул.Сім"ї Стешенків 7 кв.24 тел.0675002955 Воронкін Михайло Георгійович

Київська міська рада
12.12.2022 № 08/В-2621(е)

КИЇВСЬКА МІСЬКА РАДА

IX СКЛИКАННЯ

ПОСТІЙНА КОМІСІЯ З ПИТАНЬ ОХОРОНИ ЗДОРОВ'Я ТА СОЦІАЛЬНОЇ ПОЛІТИКИ

м. Київ, вул. Хрещатик, 36, 01044 *тел./факс.:(044)202-71-05, тел.:(044)202-70-38*

21 .12.2022 № 08/287-219 вих

Директору
Департаменту соціальної політики
виконавчого органу
Київської міської ради
(Київської міської державної адміністрації)
Руслану СВІТЛОМУ

Директору
Департаменту транспортної інфраструктури
виконавчого органу
Київської міської ради
(Київської міської державної адміністрації)
Руслане КАНДИБОРУ

Шановний Руслане Валентиновичу!

Шановний Руслане Васильовичу!

На адресу постійної комісії Київської міської ради з питань охорони здоров'я та соціальної політики (далі - Комісія) повторно надійшло звернення громадянина Михайла Воронкіна від 12.12.2022 № 08/В-2621 (е) щодо невиконання рішення Київської міської ради від 14.07.2022 № 4895/4936 «Про видачу направлення для безоплатного зберігання транспортного засобу Воронкіну Михайлу Григоровичу».

Враховуючи викладене, звертаємося до Вас з проханням в межах компетенції розглянути порушене у зверненні питання, вжити вичерпних заходів реагування та за результатами розгляду проінформувати заявника і Комісію в передбачений чинним законодавством строк.

Додаток: на 3 арк. в 1 прим.

З повагою
Голова комісії Марина ПОРОШЕНКО

Марія Бойко (044) 202-71-05

КИЇВСЬКА МІСЬКА РАДА

II СЕСІЯ IX СКЛИКАННЯ

РІШЕННЯ

14.07.2022 № 4895/4936

Про видачу направлення для безоплатного зберігання транспортного засобу Воронкіну Михайлу Георгійовичу

Відповідно до статті 30 Закону України «Про основи соціальної захищеності осіб з інвалідністю в Україні», постанови Кабінету Міністрів України від 25 травня 2011 року № 585 «Про затвердження Порядку надання пільг водіям з інвалідністю, водіям, які перевозять осіб з інвалідністю, у тому числі транспортними засобами, що належать громадським організаціям осіб з інвалідністю, підприємствам, установам, організаціям, які провадять діяльність у сфері соціального захисту населення, на безоплатне паркування і зберігання транспортних засобів», враховуючи лист Святошинської районної в місті Києві державної адміністрації від 02 жовтня 2018 року № 107-35/7049 і рішення Окружного адміністративного суду міста Києва від 26 грудня 2019 року у справі № 640/22071/18, Київська міська рада

ВИРІШИЛА:

1. Видати Воронкіну Михайлу Георгійовичу направлення на безоплатне зберігання транспортного засобу марки «ЗАЗ-DAEWOO», реєстраційний номер «АА1547ОР» на автостоянці за адресою: м. Київ, вул. Сім'ї Стешенків, 7.

2. Виконавчому органу Київської міської ради (Київській міській державній адміністрації) здійснити в установленому порядку організаційно-правові заходи щодо виконання пункту 1 цього рішення.

3. Оприлюднити це рішення відповідно до вимог законодавства України.

4. Контроль за виконанням цього рішення покласти на постійну комісію Київської міської ради з питань охорони здоров'я та соціального захисту.

КИЇВСЬКА МІСЬКА РАДА СЕКРЕТАРІАТ УКРАЇНА

Київський міський голова Віталій КЛИЧКО

ВИКОНАВЧИЙ ОРГАН КИЇВСЬКОЇ МІСЬКОЇ РАДИ
(КИЇВСЬКА МІСЬКА ДЕРЖАВНА АДМІНІСТРАЦІЯ)

ДЕПАРТАМЕНТ СОЦІАЛЬНОЇ ПОЛІТИКИ

проспект Любомира Гузара, 7, Київ, 03165, тел. (044) 404 00 78
Контактний центр міста Києва (044) 15 51 E-mail: social@kyivcity.gov.ua Код ЄДРПОУ 37441694

2.12.22 № 051/31333-008/5

Київській міській раді
Постійній комісії з питань охорони здоров'я та соціальної політики

Департаментом соціальної політики виконавчого органу Київської міської ради (Київської міської державної адміністрації) було розглянуто звернення від 21.12.2022 № 08/287-279 вих стосовно невиконання рішення Київської міської ради від № «Про видачу направлення на безоплатне зберігання транспортного засобу Воронкіну Михайлу Георгійовичу», в межах компетенції повідомляємо.

Питання компенсації виплат власникам автостоянок за послуги зберігання транспортних засобів водіїв та організацій, що надані безкоштовно, регулюється Порядком надання пільг водіям з інвалідністю, водіям, які перевозять осіб з інвалідністю, у тому числі транспортними засобами, що належать громадським організаціям осіб з інвалідністю, підприємствам, установам, організаціям, які провадять діяльність у сфері соціального захисту населення, на безоплатне паркування і зберігання транспортних засобів, затвердженим постановою Кабінету Міністрів України від 25.05.2011 № 585 (далі – Порядок № 585).

Абзацом третім пункту 6 Порядку № 585 визначено повноваження органів місцевого самоврядування щодо визначення обсягу видатків місцевого бюджету на відповідний рік, необхідного для облаштування місць для безоплатного зберігання транспортних засобів, та передбачення компенсаційних виплат власникам автостоянок, на яких згідно з рішенням органу місцевого самоврядування виділено зазначені місця, сума яких обчислюється з урахуванням їх кількості, фактичного часу зберігання таких транспортних засобів на автостоянці та економічно обґрунтованих тарифів на послуги з їх зберігання протягом року.

Відповідно до пункту 10 Порядку № 585 для отримання права на користування місцем для безоплатного зберігання транспортного засобу на автостоянці водії звертаються та подають необхідний пакет документів до районного органу соціального захисту населення за зареєстрованим місцем проживання.

Також інформуємо, що по вул. Сім'ї Стешенків, 7, не передбачено безкоштовне зберігання транспортного засобу на автостоянці, відповідно

таблиці № 1 до додатка 5 до рішення Київської міської ради від 23.06.2011 № 242/5629 «Про встановлення місцевих податків і зборів у місті Києві».

З повагою

Заступник директора

Любов РІЯКО

Ярослав Гусак 408 03 53

7/25

УКРАЇНА

ВИКОНАВЧИЙ ОРГАН КИЇВСЬКОЇ МІСЬКОЇ РАДИ
(КИЇВСЬКА МІСЬКА ДЕРЖАВНА АДМІНІСТРАЦІЯ)

ДЕПАРТАМЕНТ ТРАНСПОРТНОЇ ІНФРАСТРУКТУРИ

вул. Леонтовича, 6, м. Київ, 01030, тел. (044) 366 63 03, (044) 366 63 05
Контактний центр міста Києва (044)15-51 E-mail: transport@kyivcity.gov.ua
Код ЄДРПОУ 37405284

22.12.2022 № 053-9547
На № _____ від _____

Михайлу ВОРОНКІНУ

На № 08/287-279 вих від 21.12.2022

Постійна комісія Київської міської ради з питань охорони здоров'я та соціальної політики

Шановний пане Михайле!

На виконання доручення заступника голови Київської міської державної адміністрації з питань самоврядних повноважень В. Прокопіва від 21.11.2022 № В-3434/21 Департамент транспортної інфраструктури виконавчого органу Київської міської ради (Київської міської державної адміністрації) в межах компетенції розглянула Ваші листи від 19.11.2022 та від 11.12.2022 (надійшов на адресу Київської міської ради 12.12.2022 № 08/В-2621(е)) щодо видачі направлення на безоплатне зберігання Вашого транспортного засобу в підземному паркінгу будинку № 7 на вул. Сім'ї Стешенків та повідомляє.

Рішенням Київської міської ради від 26.06.2007 № 930/1591 «Про вдосконалення паркування автотранспорту в місті Києві» єдиним оператором з паркування транспортних засобів в місті Києві визначено комунальне підприємство виконавчого органу Київської міської ради (Київської міської державної адміністрації) «Київтранспарксервіс» (далі – Підприємство).

Підприємство провадить господарську діяльність виключно на паркувальних майданчиках, закріплених за ним згідно з таблицею № 1 до додатка 5 до рішення Київської міської ради від 23.06.2011 № 242/5629 «Про встановлення місцевих податків і зборів у м. Києві» (зі змінами), та на відведених майданчиках для платного паркування транспортних засобів на вулицях і дорогах міста Києва згідно з переліком, затвердженим наказом Департаменту транспортної інфраструктури виконавчого органу Київської міської ради (Київської міської державної адміністрації) від 25.03.2021 № Н-67 (зі змінами).

Відповідно до зазначених документів за Підприємством не закріплено підземний паркінг в будинку № 7 на вул. Сім'ї Стешенків і господарська діяльність за вказаною адресою Підприємством не здійснюється.

Одночасно інформуємо, що зазначений підземний паркінг в будинку № 7 на вул. Сім'ї Стешенків підпорядкований ДП «Київтранспарксервіс-1» ПрАТ «ХК «Київміськбуд».

Відповідно до положень статті 30 Закону України «Про основи соціальної захищеності осіб з інвалідністю в Україні» на всіх автостоянках незалежно від форми власності, які є суб'єктами господарської діяльності чи належать цим суб'єктам, на яких надаються послуги із зберігання транспортних засобів, що належать громадянам (крім автостоянок - гаражних кооперативів), і охороняються, облаштовуються місця для безоплатного зберігання (за рахунок коштів місцевих бюджетів) транспортних засобів водіїв з інвалідністю, водіїв, які перевозять осіб з інвалідністю, у тому числі транспортних засобів, що належать громадським організаціям осіб з інвалідністю, підприємствам, установам, організаціям, які провадять діяльність у сфері соціального захисту населення. Кількість місць на автостоянці для безоплатного зберігання транспортних засобів встановлюється за поданням відповідного органу місцевого самоврядування відповідно до потреби з позначенням цих місць дорожніми знаками та відповідною розміткою.

Порядок надання таких пільг власникам транспортних засобів на безоплатне зберігання на автостоянках, на яких надаються послуги щодо зберігання транспортних засобів (крім автостоянок - гаражних кооперативів), визначається Кабінетом Міністрів України.

Постановою Кабінету Міністрів України від 25.05.2011 № 585 затверджено Порядок надання пільг водіям з інвалідністю, водіям, які перевозять осіб з інвалідністю, у тому числі транспортними засобами, що належать громадським організаціям осіб з інвалідністю, підприємствам, установам, організаціям, які провадять діяльність у сфері соціального захисту населення, на безоплатне паркування і зберігання транспортних засобів (далі – Порядок).

Відповідно до положень Порядку, питання щодо розгляду заяв водіїв стосовно отримання права на користування місцем для безоплатного зберігання транспортних засобів на автостоянках відноситься до компетенції районних органів соціального захисту населення.

Відповідно до пункту 7 Порядку виконавчі органи сільських, селищних і міських рад визначають порядок компенсаційних виплат власникам автостоянок вартості послуг із зберігання транспортних засобів водіїв та організацій, що надані безкоштовно, а також їх звітування.

Однак, на сьогодні такий порядок виконавчим органом Київської міської ради (Київською міською державною адміністрацією), який забезпечує реалізації державної соціальної політики у місті Києві у сфері соціального захисту населення, не визначено.

Відповідно до підпункту 33 пункту 6 Положення про Департамент соціальної політики виконавчого органу Київської міської ради (Київської міської державної адміністрації), затвердженого розпорядженням виконавчого органу Київської міської ради (Київської міської державної адміністрації) від

12 лютого 2013 року № 175 (у редакції розпорядження виконавчого органу Київської міської ради (Київської міської державної адміністрації) від 04 червня 2020 року № 805), Департамент відповідно до визначених повноважень у сфері соціальної інтеграції осіб з інвалідністю:

- організовує роботу із забезпечення осіб з інвалідністю транспортними засобами, технічними та іншими засобами реабілітації;

- веде облік осіб з інвалідністю та дітей з інвалідністю для забезпечення їх автомобілями (зокрема, і безоплатного та пільгового) відповідно до законодавства України;

- координує та контролює виплату компенсаційних виплат, передбачених законодавством України.

Таким чином, Департамент соціальної політики виконавчого органу Київської міської ради (Київської міської державної адміністрації), як структурний підрозділ, що реалізовує політику соціального захисту населення, повинен розробити та подати на затвердження Київської міської ради порядок надання компенсаційних виплат власникам (операторам) автостоянок вартості послуг із зберігання транспортних засобів і здійснити організаційно-правові заходи для видачі направлень на безоплатне зберігання транспортних засобів водіїв з інвалідністю та організацій, які провадять діяльність у сфері соціального захисту населення.

З повагою

В.о. заступника директора Сергій ДУБЕНКО

Олександр Завідняк 366 63 22

Голові постійної комісії Київської міської ради з питань охорони здоров»я та соціальної політики М.Порошенко

Від Воронкіна Михайла Георгійовича

03148.м.Київ, вул. Сім»ї Стешенків 7 кв.24 тел.0675002955

Щодо неотримання відповіді на звернення

На своє звернення від 11 грудня 2022 року стосовно невиконання рішення Київради від 14 липня 2022 року № 4895/4936 про видачу направлення на безоплатне зберігання транспортного засобу Воронкіну Михайлу Георгійовичу всупереч законодавству відповіді не отримав, чим порушено мої конституційні права на звернення та отримання **обґрунтованої** відповіді (Конституція України – ст.40).

Прошу прискорити надання **ОБГРУНТОВНОЇ** відповіді на звернення від 11 грудня 2022 року. , притримуючись термінів надання відповідей , передбачених законодавством.

18.01.2023 р М.Г.Воронкін

Київська міська рада
19 01 2023 № **08/В-141(е)**

КИЇВСЬКА МІСЬКА РАДА

IX СКЛИКАННЯ

ПОСТІЙНА КОМІСІЯ З ПИТАНЬ ОХОРОНИ ЗДОРОВ'Я ТА СОЦІАЛЬНОЇ ПОЛІТИКИ

01044, м. Київ, вул. Хрещатик, 36 *тел./факс.(044)202-71-05, тел.(044)202-70-38*

19.01.2023 № 08/287-10 вих

Михайлу ВОРОНКІНУ
03148, м Київ, вул. Сім'ї Сташенків,7 кв. 24
тел.: 067 500 29 55

Шановний Михайле Георгійовичі!

У відповідь на Ваше звернення від 19.01.2023 № 08/В-141(е) щодо надання обгрунтованої відповіді на Ваше звернення від 12.12.2022 № 08/В-2621(е) повідомляємо наступне.

Постійною комісією Київської міської ради з питань охорони здоров'я та соціальної політики (далі – Комісія) розглянуто Ваше звернення від 12.12.2022 № 08/В-2621(е) та направлено звернення від 21.12.2022 № 08/287-279 до Департаменту соціальної політики виконавчого органу Київської міської ради (Київської міської державної адміністрації) і Департаменту транспортної інфраструктури виконавчого органу Київської міської ради (Київської міської державної адміністрації).

На зазначене звернення отримано відповіді від Департаменту соціальної політики виконавчого органу Київської міської ради (Київської міської державної адміністрації) від 21.12.2022 № 051/31333-009/5 та Департаменту транспортної інфраструктури виконавчого органу Київської міської ради (Київської міської державної адміністрації) від 22.12.2022 № 053-9547 (додаються).

Додаток: на 9 арк. в 1 прим.

З повагою

Голова комісії Марина ПОРОШЕНКО

Вик: Марія Бойко (044) 202 71 05

3.1.

08/231-170/ПР
06.02.2023

КИЇВСЬКА МІСЬКА РАДА

II сесія IX СКЛИКАННЯ

РІШЕННЯ

_____№_____

ПРОЄКТ

Про включення до Переліку другого типу нежитлових будівель комунальної власності територіальної громади міста Києва

Відповідно до статей 759-763 Цивільного кодексу України, частини п'ятої статті 60 Закону України «Про місцеве самоврядування в Україні», статей 5,6,15 Закону України «Про оренду державного та комунального майна», Порядку передачі в оренду державного та комунального майна, затвердженого постановою Кабінету Міністрів України від 03 червня 2020 року № 483, підпункту 3.1. пункту 3 рішення Київської міської ради від 23 липня 2020 року № 50/9129 «Про деякі питання оренди комунального майна територіальної громади міста Києва», з метою ефективного використання нерухомого майна територіальної громади міста Києва, Київська міська рада

ВИРІШИЛА:

1. Включити до Переліку другого типу комплекс нежитлових будівель літ. «А», «Б», «В», «Г» загальною площею 3315,3 кв.м на вул. Кирилівській, 103-А, які закріплені на праві оперативного управління за комунальним некомерційним підприємством «Клінічна лікарня «Психіатрія» виконавчого органу Київської міської ради (Київської міської державної адміністрації).

2. Департаменту комунальної власності м. Києва виконавчого органу Київської міської ради (Київської міської державної адміністрації) здійснити організаційно-правові заходи щодо передачі в оренду об'єктів, зазначених в пункті 1 цього рішення відповідно до Порядку передачі в оренду державного та комунального майна, затвердженого постановою Кабінету Міністрів України від 03 червня 2020 року № 483.

3. Офіційно оприлюднити це рішення в установленому порядку.

4. Контроль за виконанням цього рішення покласти на постійну комісію Київської міської ради з питань власності.

Київський міський голова Віталій КЛИЧКО

Подання:

Директор Департаменту комунальної власності м. Києва — Андрій ГУДЗЬ

Начальник юридичного управління Департаменту комунальної власності м. Києва — Всеволод КОМАРНИЦЬКИЙ

Погоджено:

Заступник голови Київської міської державної адміністрації з питань здійснення самоврядних повноважень — Владислав АНДРОНОВ

Директор Департаменту охорони здоров'я — Валентина ГІНЗБУРГ

Голова постійної комісії Київської міської ради з питань власності — Михайло ПРИСЯЖНЮК

Секретар постійної комісії Київської міської ради з питань власності — Сергій АРТЕМЕНКО

Голова постійної комісії Київської міської ради з питань охорони здоров'я та соціальної політики — Марина ПОРОШЕНКО

Секретар постійної комісії Київської міської ради з питань охорони здоров'я та соціальної політики — Юлія УЛАСИК

Виконувач обов'язків начальника управління правового забезпечення діяльності Київської міської ради — Валентина ПОЛОЖИШНИК

ПОЯСНЮВАЛЬНА ЗАПИСКА

до проєкту рішення Київської міської ради
«Про включення до Переліку другого типу нежитлових будівель комунальної власності територіальної громади міста Києва»

1. Обґрунтування необхідності прийняття рішення.

Відповідно до підпункту 3.1. пункту 3 рішення Київської міської ради від 23 липня 2020 року № 50/9129 «Про деякі питання оренди комунального майна територіальної громади міста Києва» Київська міська рада приймає рішення щодо включення до відповідних Переліків єдиних майнових комплексів комунальних підприємств та нерухомого майна закладів охорони здоров'я, закладів освіти, об'єктів спортивної інфраструктури в закладах освіти, закладів культури, об'єктів культурної спадщини, об'єктів для розміщення громадських організацій, площа яких складає більше 400 кв.м.

Відповідно до статті 6 Закону України «Про оренду державного та комунального майна» (далі – Закон), ініціатором оренди майна можуть бути потенційний орендар, балансоутримувач, уповноважений орган управління та/або орендодавець.

До Департаменту комунальної власності м. Києва виконавчого органу Київської міської ради (Київської міської державної адміністрації) надійшло звернення комунального некомерційного підприємства «Клінічна лікарня «Психіатрія» виконавчого органу Київської міської ради (Київської міської державної адміністрації) щодо включення комплексу нежитлових будівель літ. «А», «Б», «В», «Г» загальною площею 3315,3 кв.м, а саме: адміністративно-лікувальний корпус літ. «А» - 3118,5 кв.м, прохідна літ. «Б» - 170,6 кв.м, вишка спостережна літ. «В» - 13,1 кв.м та вишка спостережна літ. «Г» - 13,1 кв.м, що розташовані за адресою: вул. Кирилівська, 103-А, до Переліку другого типу для розміщення бюджетної установи, яка утримується за рахунок державного бюджету.

Відповідно до витягу з Державного реєстру речових прав на нерухоме майно про реєстрацію права власності за територіальною громадою міста Києва в особі Київської міської ради зареєстровано право комунальної власності на нежитлові будівлі літ. «А», «Б», «В», «Г», загальною площею 3315,3 кв. м на вул. Кирилівській, 103-А та право оперативного управління за Київським міським центром судово-психіатричної експертизи виконавчого органу Київської міської ради (Київської міської державної адміністрації).

Відповідно до рішення Київської міської ради від 08 квітня 2021 року № 567/608 «Про реорганізацію закладів з надання психіатричної допомоги, що належать до комунальної власності територіальної громади міста Києва», розпоряджень виконавчого органу Київської міської ради (Київської міської державної адміністрації) від 18 червня 2021 року № 1386 «Про організаційно-правові заходи, пов'язані з виконанням рішення Київської міської ради від 08 квітня 2021 року № 567/608 «Про реорганізацію закладів з надання

психіатричної допомоги, що належать до комунальної власності територіальної громади міста Києва» та від 28.12.2021 № 2724 «Про затвердження передавального акта Київського міського центру судово-психіатричної експертизи (ідентифікаційний 25287764)» Київський міський центр судово-психіатричної експертизи приєднано до КНП «Клінічна лікарня «Психіатрія» виконавчого органу (Київської міської ради (Київської міської державної адміністрації) та затверджено передавальний акт.

До Департаменту комунальної власності м. Києва виконавчого органу Київської міської ради (Київської міської державної адміністрації) надійшло звернення Державної установи «Інститут психіатрії, судово-психіатричної експертизи та моніторингу наркотиків Міністерства охорони здоров'я України» щодо наміру взяти в оренду нежитлові будівлі літ. «А», «Б», «В», «Г», загальною площею 3315,3 кв. м на вул. Кирилівській, 103-А.

Заява про намір оренди майна була подана шляхом заповнення електронної форми через особистий кабінет в електронній торговій системі і завантаження електронних копій документів, передбачених пунктом 15 та додатком 1 Порядку.

Державна установа «Інститут психіатрії, судово-психіатричної експертизи та моніторингу наркотиків Міністерства охорони здоров'я України» відповідно до пункту 1 статті 15 Закону має право на отримання в оренду державного та комунального майна без проведення аукціону, як установа, діяльність якої фінансується за рахунок державного бюджету.

Департамент охорони здоров'я, як уповноважений орган, якому підпорядковується комунальне некомерційне підприємство «Клінічна лікарня «Психіатрія», погодив включення нежитлових приміщень загальною площею 3315,3 кв.м на вул. Кирилівській, 103-А до Переліку другого типу.

Включення зазначеного об'єкту до Переліку другого типу, надасть можливість орендодавцю та балансоутримувачу здійснити організаційно-правові заходи щодо передачі в оренду нерухомого майна, яке не використовується балансоутримувачем, з метою розміщення бюджетної установи, яка утримується за рахунок державного бюджету.

Передача в орендне користування майна територіальної громади міста Києва не передбачає зміни цільового призначення вказаних об'єктів оренди.

Передача в орендне користування даних приміщень не приведе до простою нежитлових приміщень комунальної власності територіальної громади міста Києва.

2. Мета і шляхи її досягнення.

Даний проєкт підготовлений з метою забезпечення ефективного використання нерухомого майна територіальної громади міста Києва та подальшого укладання договору оренди нежитлових приміщень комунальної власності територіальної громади міста Києва.

3. Правові аспекти.

Проєкт рішення розроблений відповідно до статей 759-763 Цивільного кодексу України, частини п'ятої статті 60 Закону України «Про місцеве самоврядування в Україні», статей 5, 6, 15 Закону України «Про оренду державного та комунального майна», Порядку передачі в оренду державного та комунального майна, затвердженого постановою Кабінету Міністрів України від 03 червня 2020 року № 483, та підпункту 3.1. пункту 3 рішення Київської міської ради від 23 липня 2020 року № 50/9129 «Про деякі питання оренди комунального майна територіальної громади міста Києва».

Згідно з пунктом 1 проєкту рішення пропонується включити до Переліку другого типу комплекс нежитлових будівель комунальної власності територіальної громади міста Києва для передачі в оренду.

Згідно з пунктом 2 проєкту рішення доручається Департаменту комунальної власності м. Києва виконавчого органу Київської міської ради (Київської міської державної адміністрації) здійснити організаційно-правові заходи щодо передачі в оренду об'єктів вказаних в пункті 1 цього рішення відповідно до Порядку та укладання договору оренди.

4. Фінансово – економічне обґрунтування.

Прийняття та реалізація даного рішення не потребує додаткових витрат з бюджету міста Києва та призведе до збільшення надходжень до бюджету міста Києва від оренди.

5. Прогноз результатів.

Прийняття та реалізація даного проєкту рішення дозволить здійснити організаційно-правові заходи щодо передачі зазначених об'єктів в оренду та збільшити надходження до бюджету міста Києві від оренди.

Доповідач на пленарному засіданні Київської міської ради – директор Департаменту комунальної власності м. Києва виконавчого органу Київської міської ради (Київської міської державної адміністрації) Гудзь Андрій Анатолійович.

Особа, відповідальна за супроводження проєкту рішення - головний спеціаліст відділу використання майна Департаменту комунальної власності м. Києва виконавчого органу Київської міської ради (Київської міської державної адміністрації) Правдюк Ганна Павлівна, робочий телефон: 202-61-96.

Директор Департаменту
комунальної власності м. Києва Андрій ГУДЗЬ

ДЕРЖАВНА УСТАНОВА
«ІНСТИТУТ ПСИХІАТРІЇ, СУДОВО-ПСИХІАТРИЧНОЇ ЕКСПЕРТИЗИ ТА МОНІТОРИНГУ НАРКОТИКІВ МІНІСТЕРСТВА ОХОРОНИ ЗДОРОВ'Я УКРАЇНИ»
вул. Кирилівська, 103, м. Київ, 04080, тел.: (044) 468-32-15
E-mail: ndips@ukr.net Web: www.ndips.org

27.05.2022 № 05/06/188 На № _____ від _____

Директору департаменту комунальної власності м. Києва виконавчого органу Київської міської ради (Київської міської державної адміністрації)
А. ГУДЗЮ

ДЕПАРТАМЕНТ КОМУНАЛЬНОЇ ВЛАСНОСТІ м.КИЄВА ВИКОНАВЧОГО ОРГАНУ КИЇВСЬКОЇ МІСЬКОЇ РАДИ (КИЇВСЬКОЇ МІСЬКОЇ ДЕРЖАВНОЇ АДМІНІСТРАЦІЇ) Вхідний № 06/3440 Від "31" 05 2022 р.

Шановний Андрію Анатолійовичу!

Державна установа «Інститут психіатрії, судово-психіатричної експертизи та моніторингу наркотиків Міністерства охорони здоров'я України» (далі – Інститут) повідомляє, що відповідно до положень статті 7 Закону України «Про судову експертизу» виключно державними спеціалізованими установами судових експертиз здійснюється діяльність пов'язана з проведенням судово-психіатричних експертиз.

Згідно з Статутом державної установи «Інститут психіатрії, судово-психіатричної експертизи та моніторингу наркотиків Міністерства охорони здоров'я України», що затверджений наказом Міністерства охорони здоров'я України від 27 вересня 2021 року № 2065, Інститут є державною спеціалізованою установою судово-психіатричних експертиз Міністерства охорони здоров'я України, створеною з метою проведення судово-психіатричних, судово-психологічних, комплексних судових експертиз.

Міністром охорони здоров'я України 16 листопада 2021 року затверджено Структуру державної установи «Інститут психіатрії, судово-психіатричної експертизи та моніторингу наркотиків Міністерства охорони здоров'я України», яка передбачає відділ судово-психіатричної експертизи розташований у місті Києві.

Інститут створено наказом Міністерства охорони здоров'я СРСР від 16 травня 1984 року № 548, як Українська філія Всесоюзного науково-дослідного інституту загальної та судової психіатрії імені В.П. Сербського. Інститут тимчасово розташували на території закладу охорони здоров'я, що станом на сьогодні має найменування комунальне некомерційне підприємство «Клінічна лікарня «Психіатрія»» виконавчого органу Київської міської ради (Київської міської державної адміністрації), де він перебуває і дотепер не маючі власного приміщення.

Вимоги для охорони, технічної укріпленості, обладнання засобами сигналізації і зв'язку, забезпечення належного режиму тримання осіб, які

перебувають під вартою і направлені на судово-психіатричну експертизу визначенні Інструкцією про порядок організації охорони приміщень і територій відділень судово-психіатричної експертизи та режиму тримання осіб, які перебувають під вартою і направлені на судово-психіатричну експертизу, що затверджена наказом МВС і МОЗ України від 04 листопада 1996 року № 751/338, зареєстрованим в Міністерстві юстиції України 26 листопада 1996 року за № 684/170 (далі – Інструкція).

Відповідно до вимог Інструкції, відділення судово-психіатричної експертизи розміщуються в окремих будівлях, повністю ізольованих від інших будівель. Територія відділення огороджується суцільним, без будь-яких виступів, кам'яним, цегляним або залізобетонним парканом заввишки не менш ніж три метри, обладнаним зверху колючим дротом з 5-7 ниток по горизонталі і 2-3 ниток - по діагоналі.

Крім того, Інструкція містить інші вимоги, абсолютно не прийнятні для будь-якого іншого використання приміщень, крім як для тримання осіб, які перебувають під вартою і направлені на судово-психіатричну експертизу, що додаються.

Для виконання загальнодержавної функції з проведення судово-психіатричних експертиз, Інститут потребує приміщень, які відповідають Інструкції. Однак, відповідні приміщення відсутні в державній власності і тому не можуть бути передані Інституту в оперативне управління.

В той же час, у комунальній власності територіальної громади міста Києва перебуває об'єкт, що в 1985 році було побудовано з цільовим призначенням тримання осіб, які перебувають під вартою і направлені на судово-психіатричну експертизу. Цей об'єкт, орієнтовною площею 3300 м^2, розташований за адресою м. Київ, вулиця Кирилівська, 103-а, в повній мірі відповідає вимогам Інструкції та перебуває в оперативному управлінні комунального некомерційного підприємства «Клінічна лікарня «Психіатрія»» виконавчого органу Київської міської ради (Київської міської державної адміністрації).

Враховуючи наведене, просимо Вас розглянути питання передачі в оренду вищезазначеного приміщення для функціонування відділу судово-психіатричної експертизи Інституту.

Додаток:

1. Статут державної установи «Інститут психіатрії, судово-психіатричної експертизи та моніторингу наркотиків Міністерства охорони здоров'я України» на 24 арк.;
2. Структура державної установи «Інститут психіатрії, судово-психіатричної експертизи та моніторингу наркотиків Міністерства охорони здоров'я України» на 3 арк.;
3. Витяг з Реєстру неприбуткових установ та організацій на 1 арк.;

4. Витяг з Єдиного державного реєстру юридичних осіб, фізичних осіб-підприємців та громадських формувань на 7 арк.

5. Вимоги для охорони, технічної укріпленості, обладнання засобами сигналізації і зв'язку, забезпечення належного режиму тримання осіб, які перебувають під вартою і направлені на судово-психіатричну експертизу на 2 арк.

В.о. директора **Сергій ШУМ**

ВИКОНАВЧИЙ ОРГАН КИЇВСЬКОЇ МІСЬКОЇ РАДИ (КИЇВСЬКА МІСЬКА ДЕРЖАВНА АДМІНІСТРАЦІЯ)

ДЕПАРТАМЕНТ ОХОРОНИ ЗДОРОВ'Я

КОМУНАЛЬНЕ НЕКОМЕРЦІЙНЕ ПІДПРИЄМСТВО
«КЛІНІЧНА ЛІКАРНЯ «ПСИХІАТРІЯ»»

(КНП «КЛІНІЧНА ЛІКАРНЯ «ПСИХІАТРІЯ»)

вул. Кирилівська, 103, м. Київ, 04080 тел. (044) 463 74 82, тел./факс (044) 503 86 96,
E-mail: kmpnl1@health.kiev.ua, tmo_psychiatry@ukr.net
Код ЄДРПОУ 01994072

№ 061/205/1-05/1289 від 20.06.2022 на №_____ від _____

Директору
Департаменту комунальної власності
міста Києва
А.ГУДЗЮ

Адміністрація КНП «Клінічна лікарня «ПСИХІАТРІЯ» (код ЄДРПОУ 01994072) звертається з проханням внести вільні нежитлові приміщення, яки обліковуються на балансі підприємства

1. до Переліку <u>першого типу</u> з проведенням аукціону:

1.1. **119,3 кв.м.,** що знаходяться за адресою: **м. Київ, вул. Кирилівська, 103,** (корпус № 12, цокольний поверх), під **«розміщення благодійної організації на площі, що не використовується для провадження підприємницької діяльності»** на строк до 5 років, для забезпечення гуманітарною допомогою лікарень, військових та цивільного населення, які постраждали від бойових дій,..

- **Первісна** балансова вартість об'єкту оренди **–1 805 480,91 грн.**
- **Залишкова** балансова вартість об'єкту оренди (станом на 01.01.2022) – **1 255 860,66 грн**., що становить 69,56%.

2. до <u>Переліку другого типу</u>, які розглядаються без проведення аукціону:

2.1. **78,0 кв.м.,** що знаходяться за адресою: **м. Київ, вул. Кирилівська, 103,** (корпус № 1, перший поверх), під «розміщення бюджетної установи, яка повністю утримується за рахунок бюджету міста Києва» на строк 2 роки 364 дні: – ОКІЗ

2.2. **3 315,3 кв.м.,** що знаходяться за адресою: **м. Київ, вул. Кирилівська, 103-А,** на строк 2 роки 364 дні:

зокрема:

- Адміністративно-лікувальний корпус (ЛІТ. А) - 3 118,5 кв.м.
- Прохідна (ЛІТ. Б) – 170,6 кв.м.,
- Вишка спостережна (ЛІТ. В) – 13,1 м.кв.,
- Вишка спостережна (ЛІТ. Г) – 13,1 м.кв,

під розміщення «Бюджетних установ та організацій, які утримуються за рахунок державного бюджету, органів місцевого самоврядування та їх добровільних об'єднань (крім асоційованих органів місцевого самоврядування із всеукраїнським статусом)» на строк 2 роки 364 дні.

ОСОБЛИВИ УМОВИ:

- об'єкт оренди повинен бути забезпечений лічильниками на теплопостачання, водопостачання та постачання електроенергії;
- обов'язкова сплата орендної плати у період воєнного стану незважаючи на рішення Київської міської ради від 30.03.2022 № 4551/4592 «Про деякі питання комплексної підтримки суб'єктів господарювання міста Києва під час дії воєнного стану, введеного Указом Президента України від 24 лютого 2022 року № 64/2022 «Про введення воєнного стану в Україні», затвердженого Законом України «Про затвердження Указу Президента України «Про введення воєнного стану в Україні» від 24 лютого 2022 року № 2102-IX;
- об'єкт оренди, який обліковується на балансі КНП «Клінічна лікарня «ПСИХІАТРІЯ», загальною площею 3315,3 кв.м., надається в орендне користування без права приватизації .

Всі дані внесені до Єдиної Інформаційної Системи.

Протокол погодження уповноваженого органу Департамент охорони здоров'я КМДА від 09.06.2022 № 115 додаток 4.

Директор Вячеслав МІШИЄВ

Наталія КРИВЕЦЬ
468-13-34

УКРАЇНА

ВИКОНАВЧИЙ ОРГАН КИЇВСЬКОЇ МІСЬКОЇ РАДИ
(КИЇВСЬКА МІСЬКА ДЕРЖАВНА АДМІНІСТРАЦІЯ)

ДЕПАРТАМЕНТ ОХОРОНИ ЗДОРОВ'Я

вул. Прорізна, 19, м. Київ-01, 01001, тел. (044) 284-08-75, (044) 284-08-02,
тел .«гарячої» лінії (044) 278-41-91, e-mail: health@kyivcity.gov.ua , код ЄДРПОУ 02012906

13.06.2022 № 061-3709/04.06

Департамент комунальної власності виконавчого органу Київської міської ради (Київської міської державної адміністрації)

КНП «Клінічна лікарня «Психіатрія»

Департамент охорони здоров'я виконавчого органу Київської міської ради (Київської міської державної адміністрації) погоджує рішення балансоутримувача КНП «Клінічна лікарня «Психіатрія» про намір включення нежитлових приміщень, які обліковуються на його балансі, загальною площею 3 315,3 кв.м на вул. Кирилівській, 103 адміністративно – лікувальний корпус 1 поверх до Переліку другого типу для надання ДУ "Інститут психіатрії, судово - психіатричної експертизи та моніторингу наркотиків МОЗ України" в орендне користування без проведення аукціону з цільовим призначенням «розміщення бюджетних установ та організацій, які утримуються за рахунок державного бюджету, органів місцевого самоврядування та їх добровільних об'єднань (крім асоційованих органів місцевого самоврядування із всеукраїнським статусом)» терміном на 2 роки 364 дні при умові: встановлення лічильників обліку теплопостачання, водопостачання гарячої та холодної води, електроенергії, тощо, без права приватизації орендованого нерухомого майна та сплати орендної плати в повному обсязі відповідно до законодавства (протокол комісії з питань використання нерухомого майна при Департаменті охорони здоров'я від 09.06.2022 № 115 додаток № 3 п. 2).

Директор Валентина ГІНЗБУРГ

Ірина Ходос 235 08 05

05

Повідомлення про публікацію об'єкта

Відповісти всім

E-Tender <no-reply@e-tender.ua>

Сьогодні, 11:18

Департамент комунальної власності

Вхідні

Вітаємо!

Повідомляємо, що Департамент комунальної власності м. Києва виконавчого органу Київської міської ради (Київської міської державної адміністрації) опублікували об'єкт оренди № Нежитлові приміщення загальною площею 3315,3 кв.м., розташовані за адресами: м.Київ, вул. Кирилівська, 103-А, літ.А, Б,В,Г №RGL001-UA-20220701-96326 від 01/07/2022.

Для перегляду інформації про об'єкт перейдіть за посиланням.

Служба підтримки

Телефон: 0 800 30 07 05 (безкоштовно в межах України)

Email: support-auction@e-tender.ua

ВИТЯГ
з Єдиного державного реєстру юридичних осіб, фізичних осіб-підприємців та громадських формувань

Відповідно до статті 11 Закону України "Про державну реєстрацію юридичних осіб, фізичних осіб-підприємців та громадських формувань" на запит: **РЕВЕНОК ОЛЕКСАНДР АНАТОЛІЙОВИЧ** від **14.12.2021** за кодом **365457896462** станом на **14.12.2021 14:24:15** відповідно до наступних критеріїв пошуку:

Код ЄДРПОУ юридичної особи: 04803492

До документу внести:
Відомості про центральний чи місцевий орган виконавчої влади, до сфери управління якого належить юридична особа публічного права або який здійснює функції з управління корпоративними правами держави у відповідній юридичній особі

Мета діяльності громадського формування

Перелік засновників (учасників) юридичної особи

Інформація про кінцевого бенефіціарного власника (контролера) юридичної особи, у тому числі кінцевого бенефіціарного власника (контролера) її засновника, якщо засновник - юридична особа, або інформація про відсутність кінцевого бенефіціарного власника (контролера) юридичної особи, у тому числі кінцевого бенефіціарного власника (контролера) її засновника

Місцезнаходження юридичної особи

Види діяльності

Назви органів управління юридичної особи

Відомості про керівника юридичної особи, а також про інших осіб, які можуть вчиняти дії від імені юридичної особи, у тому числі підписувати договори, тощо

Відомості про членів керівних органів

Розмір статутного (складеного) капіталу (пайового фонду) та розмір частки кожного із засновників (учасників)

Вид установчого документа

Дані про розпорядчий акт, на підставі якого створено юридичну особу (крім місцевих рад та їхніх виконавчих комітетів)

Відомості про установчий документ, на підставі якого діє громадське формування, - у разі створення юридичної особи на підставі установчого документа іншого громадського формування

Інформація для здійснення зв'язку з юридичною особою

Дата та номер запису в Єдиному державному реєстрі

Дані про відокремлені підрозділи юридичної особи

Дата легалізації (реєстрації) та реєстраційний номер у паперовому Реєстрі політичних партій, Реєстрі об'єднань громадян, Реєстрі творчих спілок - для громадських формувань, легалізованих (зареєстрованих) до набрання чинності Законом України «Про державну реєстрацію юридичних осіб, фізичних осіб - підприємців та громадських формувань»

Дані про перебування юридичної особи у процесі припинення, у тому числі дані про рішення щодо припинення юридичної особи, відомості про комісію з припинення (ліквідатора, ліквідаційну комісію тощо) та про строк, визначений засновниками (учасниками) юридичної особи, судом або органом, що прийняв рішення про припинення юридичної особи, для заявлення кредиторами своїх вимог

Дані про скасування рішення засновників (учасників) або уповноваженого ними органу щодо припинення юридичної особи

Дані про перебування юридичної особи у процесі провадження у справі про банкрутство, санації, у тому числі відомості про розпорядника майна, керуючого санацією

Дані про юридичних осіб, правонаступником яких є зареєстрована юридична особа

Дані про юридичних осіб - правонаступників

Відомості про заборону діяльності громадського формування

Місце зберігання реєстраційної справи в паперовій формі

Дані про надання відомостей з Єдиного державного реєстру

Відомості, отримані в порядку інформаційної взаємодії між Єдиним державним реєстром та інформаційними системами державних органів

Відомості про смерть засновника (учасника) юридичної особи, визнання його безвісно відсутнім чи оголошення померлим, відомості про смерть керівника юридичної особи та особи, яка може вчиняти дії від імені юридичної особи

Дані про символіку

Дані про хронологію реєстраційних дій

надається інформація з Єдиного державного реєстру юридичних осіб, фізичних осіб-підприємців та громадських формувань (ЄДР) у кількості 1 записів:

Запис 1

Найменування юридичної особи та скорочене у разі його наявності:
Державна установа "Інститут психіатрії, судово-психіатричної експертизи та моніторингу наркотиків Міністерства охорони здоров'я України", ДУ "ІПСПЕМН МОЗ України",

Повне найменування іноземною мовою:
State institution "Institute of psychiatry, forensic psychiatric examination and drug monitoring of the Ministry of health of Ukraine"

Скорочене найменування іноземною мовою:
SI "IPFPEDM of MoH of Ukraine"

Ідентифікаційний код юридичної особи:
04803492

Актуальний стан на фактичну дату та час формування:
зареєстровано

Організаційно-правова форма юридичної особи:
ДЕРЖАВНА ОРГАНІЗАЦІЯ (УСТАНОВА, ЗАКЛАД)

Центральний чи місцевий орган виконавчої влади, до сфери управління якого належить юридична особа публічного права або який здійснює функції з управління корпоративними правами держави у відповідній юридичній особі:
МІНІСТЕРСТВО ОХОРОНИ ЗДОРОВ"Я, 00012925

Місцезнаходження юридичної особи:
Україна, 04080, місто Київ, ВУЛИЦЯ КИРИЛІВСЬКА, будинок 103

Види економічної діяльності:
72.19 Дослідження й експериментальні розробки у сфері інших природничих і технічних наук (основний)
85.42 Вища освіта
86.21 Загальна медична практика
86.22 Спеціалізована медична практика

Назви органів управління юридичної особи:
МІНІСТЕРСТВО ОХОРОНИ ЗДОРОВ"Я

Перелік засновників (учасників) юридичної особи:
МІНІСТЕРСТВО ОХОРОНИ ЗДОРОВ'Я УКРАЇНИ, Код ЄДРПОУ:00012925, Країна резидентства: Україна, Місцезнаходження: Україна, 01021, місто Київ, ВУЛИЦЯ ГРУШЕВСЬКОГО, будинок 7, Розмір частки засновника (учасника): 0,00

Інформація про кінцевого бенефіціарного власника (контролера) юридичної особи, у тому числі відомості про юридичних осіб, через яких здійснюється опосередкований вплив на юридичну особу:
Відомості відсутні

Керівник юридичної особи, а також відомості про інших осіб, які можуть вчиняти дії від імені юридичної особи, у тому числі підписувати договори, тощо:
РЕВЕНОК ОЛЕКСАНДР АНАТОЛІЙОВИЧ - керівник

Розмір статутного (складеного) капіталу (пайового фонду):
0,00 грн.

Вид установчого документа:
Відомості відсутні

Дата та номер запису в Єдиному державному реєстрі юридичних осіб, фізичних осіб-підприємців та громадських формувань:
Дата державної реєстрації: 10.07.2000, Дата запису: 18.11.2004, Номер запису: 10711200000001017

Дані про відокремлені підрозділи юридичної особи:
Відомості відсутні

Дані про перебування юридичної особи у процесі припинення, у тому числі дані про рішення щодо припинення юридичної особи:
Відомості відсутні

Відомості про комісію з припинення:
Відомості відсутні

Відомості про строк, визначений засновниками (учасниками) юридичної особи, судом або органом, що прийняв рішення про припинення юридичної особи, для заявлення кредиторами своїх вимог:
Відомості відсутні

Дані про скасування рішення засновників (учасників) або уповноваженого ними органу щодо припинення юридичної особи:
Відомості відсутні

Дані про перебування юридичної особи у процесі провадження у справі про банкрутство, санації, у тому числі відомості про розпорядника майна, керуючого санацією:
Відомості відсутні

Дані про юридичних осіб, правонаступником яких є зареєстрована юридична особа:
Відомості відсутні

Дані про юридичних осіб-правонаступників:
Відомості відсутні

Місце зберігання реєстраційної справи в паперовій формі:
Подільська районна в місті Києві державна адміністрація

Дані про надання відомостей з Єдиного державного реєстру юридичних осіб, фізичних осіб-підприємців та громадських формувань:
Копії документів юридичної особи (портал - запит держ.органів), 01.09.2020 12:49:37, 25512976, Ревякіна, Олена, Михайлівна

Копії документів юридичної особи (портал - запит держ.органів), 10.09.2020 13:40:22, 25568437, Ревякіна, Олена, Михайлівна

Витяг про юридичну особу (портал), 05.03.2021 15:08:09, 26647051, ТАБАЧНІКОВ, СТАНІСЛАВ, ІСААКОВИЧ

Витяг про юридичну особу (портал), 13.10.2021 12:02:08, 28118825, ТАБАЧНІКОВ, СТАНІСЛАВ, ІСААКОВИЧ

Витяг про юридичну особу (портал - запит держ.органів), 12.11.2021 14:52:34, 28387049, Корж, Ірина, Георгіївна

Відомості, отримані в порядку інформаційної взаємодії між Єдиним державним реєстром юридичних осіб, фізичних осіб - підприємців та громадських формувань та інформаційними системами державних органів:
13.05.1994, ДЕРЖАВНА СЛУЖБА СТАТИСТИКИ УКРАЇНИ, 37507880

18.07.2000, 1709, ГОЛОВНЕ УПРАВЛІННЯ ДПС У М.КИЄВІ, ДПІ У ПОДІЛЬСЬКОМУ РАЙОНІ (ПОДІЛЬСЬКИЙ РАЙОН М.КИЄВА), 44116011, (дані про взяття на облік як платника податків)

24.03.1991, 01-0702, ГОЛОВНЕ УПРАВЛІННЯ ДПС У М.КИЄВІ, ДПІ У ПОДІЛЬСЬКОМУ РАЙОНІ (ПОДІЛЬСЬКИЙ РАЙОН М.КИЄВА), 44116011, 11, (дані про взяття на облік як платника єдиного внеску)

Дані про хронологію реєстраційних дій:
Державна реєстрація включення відомостей про юридичну особу, 18.11.2004 00:00:00, 10711200000001017, Бароніна Г.О., Подільська районна у місті Києві державна адміністрація

Державна реєстрація змін до установчих документів юридичної особи, 23.02.2005 00:00:00, 10711050001001017, Інші зміни., Антошкін М.В., Подільська районна у місті Києві державна адміністрація

Державна реєстрація змін до відомостей про юридичну особу, 14.02.2007 00:00:00, 10711070002001017, Зміна керівника або відомостей про керівника юридичної особи. Зміна фізичних осіб або зміна відомостей про фізичних осіб - платників податків, які мають право вчиняти дії від імені юридичної особи без довіреності, у тому числі підписувати договори, подавати документи для державної реєстрації тощо., Міщенко К.Г., Подільська районна у місті Києві державна адміністрація

Виправлення помилок, 08.02.2010 11:22:00, 10717770003001017, Мирополець Т.Д., Подільська районна у місті Києві державна адміністрація

Державна реєстрація змін до відомостей про юридичну особу, 08.02.2010 14:12:42, 10711070004001017, Зміна керівника або відомостей про керівника юридичної особи. Зміна фізичних осіб або зміна відомостей про фізичних осіб - платників податків, які мають право вчиняти дії від імені юридичної особи без довіреності, у тому числі підписувати договори, подавати документи для державної реєстрації тощо., Мирополець Т.Д., Подільська районна у місті Києві державна адміністрація

Державна реєстрація змін до відомостей про юридичну особу, 16.02.2010 12:10:45, 10711070005001017, Зміна видів економічної діяльності юридичної особи. Зміна керівника або відомостей про керівника юридичної особи. Зміна фізичних осіб або зміна відомостей про фізичних осіб - платників податків, які мають право вчиняти дії від імені юридичної особи без довіреності, у тому числі підписувати договори, подавати документи для державної реєстрації тощо. Зміни видів діяльності., Мирополець Т.Д., Подільська районна у місті Києві державна адміністрація

Державна реєстрація змін до відомостей про юридичну особу, 13.11.2012 11:59:57, 10711070006001017, Зміна видів економічної діяльності юридичної особи. Зміна керівника або відомостей про керівника юридичної особи. Зміна фізичних осіб або зміна відомостей про фізичних осіб - платників податків, які мають право вчиняти дії від імені юридичної особи без довіреності, у тому числі підписувати договори, подавати документи для державної реєстрації тощо. Зміни видів діяльності., Мирополець Т.Д., Подільська районна в місті Києві державна адміністрація

Виправлення помилок, 27.01.2015 14:19:12, 10717770007001017, Лінцова В.Ю., Шевченківська районна в місті Києві державна адміністрація

Державна реєстрація змін до установчих документів юридичної особи, 27.01.2015 14:44:00, 10711050008001017, Інші зміни. Зміна найменування юридичної особи (повного та/або скороченого). Зміна скороченого

найменування., Лінцова В.Ю., Шевченківська районна в місті Києві державна адміністрація

Державна реєстрація змін до відомостей про юридичну особу, 30.06.2016 10:56:57, 10711070009001017, Зміна інформації для здійснення зв'язку з юридичною особою. Зміна видів економічної діяльності юридичної особи. Зміни видів діяльності., Міщенко К.Л., Подільська районна в місті Києві державна адміністрація

Державна реєстрація змін до установчих документів юридичної особи, 14.08.2018 11:03:55, 10711050010001017, Зміна місцезнаходження юридичної особи (у разі зазначення його в установчих документах). Зміна найменування юридичної особи (повного та/або скороченого). Зміна повного найменування. Зміна скороченого найменування., Мирополець Т.Д., Подільська районна в місті Києві державна адміністрація

Державна реєстрація змін до відомостей про юридичну особу, 12.02.2019 09:50:14, 10711070011001017, Зміна керівника або відомостей про керівника юридичної особи., Устимець Н.М., Подільська районна в місті Києві державна адміністрація

Державна реєстрація змін до відомостей про юридичну особу, 04.03.2021 15:43:47, 1000711070012001017, Зміни до установчих документів, які не пов'язані з внесенням змін до відомостей про юридичну особу, що містяться в Єдиному державному реєстрі юридичних осіб, фізичних осіб - підприємців та громадських формувань., Міщенко К.Л., Подільська районна в місті Києві державна адміністрація

Державна реєстрація змін до відомостей про юридичну особу, 12.10.2021 16:54:30, 1000711070013001017, Зміна найменування юридичної особи (повного та/або скороченого). Зміни до установчих документів, які не пов'язані з внесенням змін до відомостей про юридичну особу, що містяться в Єдиному державному реєстрі юридичних осіб, фізичних осіб - підприємців та громадських формувань., Якимович К.М., Подільська районна в місті Києві державна адміністрація

Державна реєстрація змін до відомостей про юридичну особу, 09.12.2021 19:02:58, 1000711070014001017, Зміна керівника або відомостей про керівника юридичної особи., Ігнатова Г.О., Приватний нотаріус Ігнатова Г.О.

Інформація для здійснення зв'язку:
+380444683215, +380444683215, www.undisspn.org.ua, undisspn@ukr.net

Дата та час формування витягу:
14.12.2021 14:26:49

Єдиний державний реєстр юридичних осіб, фізичних осіб-підприємців та громадських формувань знаходиться у стані формування. Інформація про юридичних осіб, фізичних осіб-підприємців та громадських формувань та зареєстрованих до 01.07.2004 та не включених до Єдиного державного реєстру юридичних осіб, фізичних осіб-

підприємців та громадських формувань отримується в органі виконавчої влади, в якому проводилась державна реєстрація.

ЗАТВЕРДЖУЮ
Міністр охорони здоров'я України

Ляшко В.К.

«16» листопада 2021 р.

СТРУКТУРА
Державної установи «Інститут психіатрії, судово-психіатричної експертизи та моніторингу наркотиків Міністерства охорони здоров'я України»

1. Керівництво.
2. Відділ бухгалтерського обліку та звітності.
3. Відділ кадрів.
4. Відділ документального забезпечення та організації діловодства.
5. Відділ правового забезпечення.
6. Господарський відділ.
7. Відділ міжнародного співробітництва.
8. Відділ баз даних та статистики.
9. Сектор оцінки та усунення корупційних ризиків.
10. Відділ координації наукових досліджень та освітньої діяльності.
11. Наукові підрозділи:
11.1. Відділ комплексної судово-психіатричної експертизи.
11.2. Відділ психічних розладів дітей та підлітків.
11.3. Відділ психосоматичної медицини та психотерапії.
11.4. Відділ психіатрії станів залежності.
11.5. Відділ запобігання вчиненню суспільно небезпечних діянь особами з психічними розладами.
12. Поліклініка:
12.1. Центр травматерапії.
12.2. Центр терапії залежних станів.
12.3. Центр надання психіатричної допомоги дітям та підліткам.
12.4. Центр надання психіатричної допомоги дорослим та літнім людям.
13. Центр організації психіатричної допомоги:
13.1. Відділ організації та стандартизації надання психіатричної допомоги на рівні первинної медичної допомоги.
13.2. Відділ організації та стандартизації надання психіатричної допомоги на рівні вторинної та третинної медичної допомоги.
13.3. Відділ організації та стандартизації психіатричної допомоги дітям та підліткам.

13.4. Відділ організації та стандартизації надання психіатричної допомоги особам із станами залежності.

13.5. Відділ організації та стандартизації надання психіатричної допомоги літнім людям.

13.6. Відділ моніторингу дотримання прав людини при наданні психіатричної допомоги.

14. Центр моніторингу наркотиків:

14.1. Відділ моніторингу з питань проблемного вживання психоактивних речовин.

14.2. Відділ моніторингу з обігу підконтрольних речовин.

14.3. Відділ моніторингу в сфері споживання психоактивних речовин.

14.4. Відділ моніторингу з питань профілактики вживань психоактивних речовин та ресоціалізації наркозалежних.

14.5. Відділ моніторингу ситуації у сфері злочинності, пов'язаної із зловживанням психоактивних речовин.

14.6. Відділ національної стратегії і політики у сфері обігу психоактивних речовин.

14.7. Сектор моніторингу показників смертності та смертей, пов'язаних із вживанням психоактивних речовин.

15. Відділ судово-психіатричної експертизи.

16. Вінницька філія судово-психіатричних експертиз.

17. Волинська філія судово-психіатричних експертиз.

18. Дніпровська філія судово-психіатричних експертиз.

19. Донецька філія судово-психіатричних експертиз.

20. Житомирська філія судово-психіатричних експертиз.

21. Закарпатська філія судово-психіатричних експертиз.

22. Запорізька філія судово-психіатричних експертиз.

23. Івано-Франківська філія судово-психіатричних експертиз.

24. Кропивницька філія судово-психіатричних експертиз.

25. Луганська філія судово-психіатричних експертиз.

26. Львівська філія судово-психіатричних експертиз.

27. Миколаївська філія судово-психіатричних експертиз.

28. Одеська філія судово-психіатричних експертиз.

29. Полтавська філія судово-психіатричних експертиз.

30. Рівненська філія судово-психіатричних експертиз.

31. Сумська філія судово-психіатричних експертиз.

32. Тернопільська філія судово-психіатричних експертиз.

33. Харківська філія судово-психіатричних експертиз.

34. Херсонська філія судово-психіатричних експертиз.

35. Хмельницька філія судово-психіатричних експертиз.

36. Черкаська філія судово-психіатричних експертиз.

37. Чернівецька філія судово-психіатричних експертиз.

38. Чернігівська філія судово-психіатричних експертиз.

39. Дніпровська філія «Спеціальний заклад з надання психіатричної допомоги»:

39.1. Адміністративне відділення.

39.2. Господарське відділення.

39.3. Аптека.

39.4. Діагностичне відділення з лабораторією.

39.5. Чоловіче сомато-психіатричне відділення № 1.

39.6. Чоловіче психіатричне відділення № 2.

39.7. Чоловіче психіатричне відділення № 3.

39.8. Чоловіче психіатричне відділення № 4.

39.9. Чоловіче психіатричне відділення № 5.

39.10. Чоловіче психіатричне відділення № 6.

39.11. Чоловіче психіатричне відділення № 7.

39.12. Чоловіче психіатричне відділення № 8.

39.13. Жіноче психіатричне відділення № 9.

39.14. Фтизіопсихіатричне відділення для хворих з бактеріовиділенням №10.

39.15. Чоловіче обсерваційно-психіатричне відділення № 11.

39.16. Жіноче сомато-психіатричне відділення з блоком обсерваційних палат № 12.

39.17. Фтизіопсихіатричне відділення для хворих без бактеріовиділення № 13.

39.18. Відділення реабілітації та правової допомоги пацієнтам.

В.о. директора **Станіслав ТАБАЧНІКОВ**

додаток до листа
державної установи «Інститут психіатрії, судово-психіатричної експертизи та моніторингу наркотиків Міністерства охорони здоров`я України»
від _____ № _____

ВИМОГИ

для охорони, технічної укріпленості, обладнання засобами сигналізації і зв'язку, забезпечення належного режиму тримання осіб, які перебувають під вартою і направлені на судово-психіатричну експертизу

Відділення судово-психіатричної експертизи розміщуються в окремих будівлях, повністю ізольованих від інших будівель.

Територія відділення огороджується суцільним, без будь-яких виступів, кам'яним, цегляним або залізобетонним парканом заввишки не менш ніж три метри, обладнаним зверху колючим дротом з 5-7 ниток по горизонталі і 2-3 ниток - по діагоналі.

По периметру паркана встановлюються постові вежі з такого розрахунку, щоб при їх мінімальній кількості забезпечувався безперешкодний огляд з них внутрішньої території відділення та безпосередньо прилеглої до паркана території. Приміщення постових веж обладнуються кнопками тривожної сигналізації і прямим телефонним зв'язком з черговим.

Вхід на територію відділення здійснюється через контрольно-пропускний пункт (далі КПП), поряд з яким для заїзду (виїзду) автотранспорту встановлюються металеві ворота заввишки 3 метри. Вхідні двері приміщення КПП та вихідні двері режимного блоку обладнуються кватирками з «вічками» та елекромеханічними засувами, відчинення дверей здійснюється постовим міліціонером дистанційно.

На території відділення безпосередньо біля режимного блоку обладнується прогулянковий двір. Його площа визначається з розрахунку можливості одночасного перебування на прогулянці утримуваних осіб, які перебувають в найбільшій за кількістю місць в палаті.

Двір для прогулянок огороджується цегляним або залізобетонним парканом заввишки не менше 3-х метрів. Усі стіни двору штукатуряться, а зверху накриваються металевою арматурною решіткою з розміром вічка 10х20 см.

У всіх палатах, коридорах та інших приміщеннях між віконними рамами встановлюються металеві грати, які виконуються розбивочною сіткою 12х20 см з круглої по вертикалі (діаметром 19 мм) та штабової по горизонталі (перетином 60х12 мм) сталі. Віконні отвори зсередини захищають металевою сіткою і склять армованим склом, а іззовні склять армованим склом типу "мороз". Вікна палат та інших приміщень, в яких можуть бути утримувані особи, із зовнішнього боку закриваються спеціальними козирками, які виключають можливість спілкування утримуваних із сторонніми особами, і блокуються засобами охоронної сигналізації.

Двері палат та інших приміщень можуть бути дерев'яними (завтовшки не менше 6 см) і суцільнометалевими з розміром полотна 190 на 75 см. Вони

мають навішуватися з лівого боку щодо входу і відчинятися за дверну скобу в бік коридору. Кут відкриття дверей передбачається із розрахунку одночасного входу (виходу) не більш як однієї особи. Для цього з боку коридору встановлюються обмежувачі (упори), що фіксують відчинення дверей на певний кут.

У дверях палат на висоті 150 см від підлоги обладнуються оглядові вічка і кватирки розміром 15х20 см для здійснення контролю за поведінкою утримуваних осіб та передачі їжі. Зсередини двері палат обшиваються сталевим листом і укріплюються металевими кутами по всьому периметру з ретельною підгонкою їх до коробок дверей.

Дверні замки палат повинні бути накладними, тюремного типу і зачинятися на перший оберт автоматично, а потім - на два оберти ключем.

Для розміщення утримуваних осіб, схильних до втечі, обладнуються в необхідній кількості спеціальні палати, в яких максимально виключається можливість спілкування їх з іншими особами. Ці палати обладнуються посиленими засобами охоронної сигналізації з підключенням охоронних шлейфів віконних решіток і дверей до окремих гнізд концентратора малої ємкості, встановлених в чергових кімнатах підрозділу міліції та медичного персоналу.

З метою запобігання втечам, крадіжкам та іншим злочинним діям утримуваних осіб приміщення з сильнодіючими лікарськими препаратами та інші уразливі місця відділення обладнуються датчиками охоронно-пожежної, охоронно-попереджувальної та тривожної сигналізації із встановленням приймального апарату в чергових кімнатах підрозділу міліції та медичного персоналу. Визначення уразливих місць проводиться під час комісійного обстеження приміщення відділення.

Для проведення побачень утримуваних осіб з рідними виділяється окреме приміщення із спеціально обладнаними кабінами.

Для прийняття і контролю за змістом продовольчих і речових передач виділяється приміщення або інше місце, яке має відповідати санітарно-гігієнічним нормам.

Допоміжні приміщення відділення: кімнати для медичного персоналу, побачень, приймання передач, зберігання господарчих речей, комори тощо розташовуються поза режимним блоком.

Забороняється брати під охорону відділення без належного обладнання, у т.ч. засобами сигналізації і зв'язку.

Надання службових приміщень для забезпечення нормального функціонування підрозділу міліції з охорони відділення, обладнання їх засобами сигналізації і зв'язку покладається на адміністрацію органу, до якого структурно входить відділення, і адміністрацію відділення.

Додаток 4 до Порядку
затвердженого постановою
Кабінету Міністрів України від
13 липня 2016 року № 440

ВИТЯГ
з Реєстру неприбуткових установ та організацій

Код згідно з ЄДРПОУ неприбуткової організації 04803492

Найменування неприбуткової організації ДЕРЖАВНА УСТАНОВА "ІНСТИТУТ ПСИХІАТРІЇ, СУДОВО-ПСИХІАТРИЧНОЇ ЕКСПЕРТИЗИ ТА МОНІТОРИНГУ НАРКОТИКІВ МІНІСТЕРСТВА ОХОРОНИ ЗДОРОВ'Я УКРАЇНИ"

Дата включення підприємства, установи, організації до Реєстру неприбуткових установ та організацій, починаючи з якої визначається строк безперервної реєстрації неприбуткової організації 13.05.1998 р.

Ознака неприбутковості 0031 - бюджетні установи

Дата присвоєння ознаки неприбутковості або її зміни 25.10.2016 р.

Рішення про включення, повторне включення неприбуткової організації до Реєстру неприбуткових установ та організацій або зміну ознаки неприбутковості

Дата прийняття рішення 25.10.2016 р.

Номер рішення 328/26-56-12-04-42

Тип рішення присвоєння ознаки неприбутковості

Дата скасування ознаки неприбутковості ____ _____ 20___ р.

Рішення про виключення неприбуткової організації з Реєстру неприбуткових установ та організацій

Дата прийняття рішення ____ _____ 20___ р.

Номер рішення _____

Контролюючий орган, який прийняв рішення

Найменування контролюючого органу ГУ ДПС у м. Києві, ДПІ у Подільському районі (Подільський район м. Києва)

Ідентифікаційний код контролюючого органу 44116011

Дата формування витягу 28 січня 2022 р.

Час формування витягу 10:00

Найменування контролюючого органу, який видав витяг ГУ ДПС у м. Києві, ДПІ у Подільському районі (Подільський район м. Києва)

Дата видачі витягу ____ _____ 20___ р.

Заступник начальника
ГУ ДПС у м. Києві
(найменування посади особи
контролюючого органу,
який видав витяг)

_____
(підпис)

Ельвіра ПРУДНІКОВА
(власне ім'я, прізвище)

МП

Віталій Ліньов 482 06 31
ГУ ДПС У М.КИЄВІ
6831/АП/26-15-04-19-03 від 28.01.2022

Заява на оренду майна або про продовження договору оренди RGLR001-UA-20220913-92874

Повернутись назад

Внутрішній ідентифікатор:

63205a01fc6b618552799b86

Id об'єкту реєстру:

RGL001-UA-20220701-96326

Дата публікації:

13.09.2022 13:22

Статус:

Опубліковано

Тип заяви:

Заява на оренду об'єкта включеного в перелік

Опис заяви:

Державна установа «Інститут психіатрії, судово-психіатричної експертизи та моніторингу наркотиків Міністерства охорони здоров'я України» повідомляє про намір взяти в оренду нежитлове приміщення комплексу будівель літ. А, Б, В, Г на вулиці Кирилівській, 103-А загальною площею 3315,3 кв.м (адміністративно-лікувальний корпус (літ.А) - 3118,5 кв.м; прохідна (літ.Б) - 170,6 кв.м; вишка спостережна (літ.В) -13,1 кв.м та вишка спостережна (літ.Г) - 13,1 кв.м) (далі – Приміщення), яке обліковується на балансі КНП "Клінічна лікарня "Психіатрія", для розміщення бюджетної установи, яка повністю або частково утримується за рахунок державного бюджету, строком на 2 роки 364 дні.Своєчасну сплату орендної плати – гарантуємо.

Інформація про заявника

Найменування:

ДЕРЖАВНА УСТАНОВА "ІНСТИТУТ ПСИХІАТРІЇ, СУДОВО-ПСИХІАТРИЧНОЇ ЕКСПЕРТИЗИ ТА МОНІТОРИНГУ НАРКОТИКІВ МІНІСТЕРСТВА ОХОРОНИ ЗДОРОВ'Я УКРАЇНИ"

E-mail:

nv_sandulenko@ukr.net

Телефон:

+380679934000

Орендодавець

Повна юридична назва організації:

Департамент комунальної власності м. Києва виконавчого органу Київської міської ради (Київської міської державної адміністрації)

Адреса місцезнаходження:

01001, Україна, Київ, вул. Хрещатик, буд. 10

ЄДРПОУ:

19020407

Контактна особа

Найменування:

Салюк Вікторія

E-mail:

property@kyivcity.gov.ua

Телефон:

+380442026177

Документи заяви на оренду майна

- **Тип документа: Інші**

_Статут (2).pdf, [13.09.2022 13:22:58] (Статут (2).pdf)

_ Видалено: Рішення про неприбутковість.pdf, [13.09.2022 13:22:57] (Рішення про неприбутковість.pdf)

_Наказ МОЗ 48-0.pdf, [13.09.2022 13:22:58] (Наказ МОЗ 48-0.pdf)

_ Видалено: Наказ МОЗ 48-0.pdf, [13.09.2022 13:22:57] (Наказ МОЗ 48-0.pdf)

_ Видалено: Статут (2).pdf, [13.09.2022 13:22:57] (Статут (2).pdf)

_ Видалено: Довідка_про_розпорядника.pdf, [13.09.2022 13:22:57] (Довідка_про_розпорядника.pdf)

_Довідка_про_розпорядника.pdf, [13.09.2022 13:22:58] (Довідка_про_розпорядника.pdf)

_Рішення про неприбутковість.pdf, [13.09.2022 13:22:58] (Рішення про неприбутковість.pdf)

_Заява про намір.pdf, [13.09.2022 13:22:58] (Заява про намір.pdf)

_Наказ_2065.pdf, [13.09.2022 13:22:58] (Наказ_2065.pdf)

_ Видалено: Виписка.pdf, [13.09.2022 13:22:57] (Виписка.pdf)

_ Видалено: Наказ_2065.pdf, [13.09.2022 13:22:57] (Наказ_2065.pdf)

_ Видалено: Заява про намір.pdf, [13.09.2022 13:22:57] (Заява про намір.pdf)

_Виписка.pdf, [13.09.2022 13:22:58] (Виписка.pdf)

ДЕРЖАВНА УСТАНОВА
«ІНСТИТУТ ПСИХІАТРІЇ, СУДОВО-ПСИХІАТРИЧНОЇ ЕКСПЕРТИЗИ ТА МОНІТОРИНГУ НАРКОТИКІВ
МІНІСТЕРСТВА ОХОРОНИ ЗДОРОВ'Я УКРАЇНИ»
вул. Кирилівська, 103, м. Київ, 04080, тел.: (044) 468-32-15
E-mail: ndips@ukr.net Web: www.ndips.org

19.09.2022 № 05/03/455 На № _____ від _____

Департаменту комунальної власності м. Києва виконавчого органу Київської міської ради (Київської міської державної адміністрації)

ЗАЯВА

Державна установа «Інститут психіатрії, судово-психіатричної експертизи та моніторингу наркотиків Міністерства охорони здоров'я України» (далі – Державна установа) повідомляє про намір взяти в оренду нежитлове приміщення комплексу будівель літ. А, Б, В, Г на вулиці Кирилівській, 103-А загальною площею 3315,3 кв.м (адміністративно-лікувальний корпус (літ.А) - 3118,5 кв.м; прохідна (літ.Б) - 170,6 кв.м; вишка спостережна (літ.В) -13,1 кв.м та вишка спостережна (літ.Г) - 13,1 кв.м) (далі – Приміщення), яке обліковується на балансі КНП "Клінічна лікарня "Психіатрія", для розміщення бюджетної установи, яка повністю або частково утримується за рахунок державного бюджету, строком на 2 роки 364 дні.

Своєчасну сплату орендної плати – гарантую.

У зв'язку із вищевикладеним, прошу позитивно вирішити питання передачі в оренду Державній установі вищевказаного Приміщення.

Додатки:

- Виписка з ЄДРПОУ від 13.12.2021;
- Наказ МОЗ України від 27.09.2021 № 2065;
- Статут ДУ «ІПСПЕМН МОЗ України»;
- Наказ МОЗ України від 08.12.2021 № 48-о;
- Витяг з Реєстру неприбуткових установ та організацій від 28.01.2022;
- Довідка про включення до Єдиного реєстру розпорядників бюджетних коштів та одержувачів бюджетних коштів.

В.о. директора **Олександр РЕВЕНОК**

ЗАТВЕРДЖЕНО

Наказ Міністерства охорони здоров'я України

28 вересня 2021 № 2065

СТАТУТ
ДЕРЖАВНОЇ УСТАНОВИ
«ІНСТИТУТ ПСИХІАТРІЇ, СУДОВО-ПСИХІАТРИЧНОЇ ЕКСПЕРТИЗИ ТА МОНІТОРИНГУ НАРКОТИКІВ МІНІСТЕРСТВА ОХОРОНИ ЗДОРОВ'Я УКРАЇНИ»

(нова редакція)

Ідентифікаційний код **04803492**

м. Київ

2021

I. ЗАГАЛЬНІ ПОЛОЖЕННЯ

1. Державна установа «Інститут психіатрії, судово-психіатричної експертизи та моніторингу наркотиків Міністерства охорони здоров'я України» (далі – Інститут) є державною науково-дослідною установою, державною спеціалізованою установою судово-психіатричних експертиз Міністерства охорони здоров'я України, уповноваженою установою з проведення моніторингу наркотичної ситуації в Україні та здійснення організаційно-методичної функції у сфері надання психіатричної допомоги, заснованою на державній власності, що належить до сфери управління Міністерства охорони здоров'я України і є підзвітною йому.

2. Інститут є державною бюджетною неприбутковою установою, Уповноваженим органом управління якої є Міністерство охорони здоров'я України (далі – Уповноважений орган управління).

3. Інститут створений як Українська філія Всесоюзного науково-дослідного інституту загальної та судової психіатрії імені В.П. Сербського (наказ Міністерства охорони здоров'я СРСР від 16.05.1984 р. № 548).

Інститут є правонаступником державної установи «Центр психічного здоров'я і моніторингу наркотиків та алкоголю Міністерства охорони здоров'я України» згідно з наказом Міністерства охорони здоров'я України від 29.07.2021 р. № 1584 «Про реорганізацію державної установи «Центр психічного здоров'я і моніторингу наркотиків та алкоголю Міністерства охорони здоров'я України».

За час існування Інституту декілька разів змінювалася його назва:

Київський НДІ загальної та судової психіатрії МОЗ України (наказ Міністерства охорони здоров'я України від 11.11.1991 р. № 160);

Український науково-дослідний інститут соціальної та судової психіатрії (наказ Міністерства охорони здоров'я України від 12.12.1995 р. № 231);

Український науково-дослідний інститут соціальної і судової психіатрії та наркології МОЗ України (наказ Міністерства охорони здоров'я України від 01.03.2000 р. № 40);

Державна установа «Науково-дослідний інститут психіатрії Міністерства охорони здоров'я України» (наказ Міністерства охорони здоров'я України від 07.08.2018 р. № 1462).

4. Інститут у своїй діяльності керується Конституцією України, законами України, актами Президента України, Кабінету Міністрів України, іншими нормативно-правовими актами, а також наказами Уповноваженого органу управління і цим Статутом, що затверджується Уповноваженим органом управління.

II. НАЙМЕНУВАННЯ ТА МІСЦЕЗНАХОДЖЕННЯ ІНСТИТУТУ

1. Найменування:

Повне українською мовою: Державна установа «Інститут психіатрії, судово-психіатричної експертизи та моніторингу наркотиків Міністерства охорони здоров'я України».

Скорочене українською мовою: ДУ «ІПСПЕМН МОЗ України».

Повне іноземною мовою (англійською мовою): State Institution «Institute of Psychiatry, Forensic Psychiatric Examination and Drug Monitoring of the Ministry of Health of Ukraine».

Скорочене іноземною мовою (англійською мовою): SI «IPFPEDM of MoH of Ukraine».

2. Місцезнаходження Інституту: Україна, 04080, м. Київ, вул. Кирилівська, 103.

III. МЕТА, ПРЕДМЕТ ДІЯЛЬНОСТІ ТА ЗАВДАННЯ ІНСТИТУТУ

1. Інститут створений з метою: провадження наукової, науково-педагогічної та практичної діяльності у галузі психіатрії, судово-психіатричної експертизи, дитячої психіатрії, наркології, психотерапії, медичної психології; науково-методичного та організаційно-управлінського забезпечення судово-психіатричної експертної діяльності, проведення судово-психіатричних, судово-психологічних, комплексних судових експертиз; проведення моніторингу і оцінки інформації про обіг та запобігання незаконному обігу наркотичних засобів, психотропних речовин, прекурсорів; сприяння реалізації державної політики у сфері психіатричної допомоги; надання психіатричної допомоги особам з психічними розладами, в тому числі шляхом застосування примусових заходів медичного характеру; моніторингу стану дотримання прав людини при наданні психіатричної допомоги.

2. Предметом діяльності Інституту є:

виконання наукових досліджень і розробок, підготовка науково-педагогічних та наукових кадрів вищої кваліфікації;

дослідження і розробки в галузі природничих наук;

дослідження й експериментальні розробки у сфері інших природничих і технічних наук;

дослідження й експериментальні розробки у сфері суспільних і гуманітарних наук;

вища освіта;

інші види освіти;
інші види освіти, н. в. і. у.;
допоміжна діяльність у сфері освіти;
діяльність лікарняних закладів;
спеціалізована медична практика;
інша діяльність у сфері охорони здоров'я;
регулювання у сферах охорони здоров'я, освіти, культури та інших соціальних сферах, крім обов'язкового соціального страхування;
інша професійна, наукова та технічна діяльність;
інша професійна, наукова та технічна діяльність, н.в.і.у.;
діяльність головних управлінь (хед-офісів);
діяльність у сфері зв'язків із громадськістю;
дослідження кон'юнктури ринку та виявлення громадської думки;
консультування з питань комерційної діяльності й керування;
надання інших інформаційних послуг, н.в.і.у.;
оброблення даних, розміщення інформації на веб-вузлах і пов'язана з ними діяльність.

Усі види діяльності, які згідно із законодавством потребують спеціальних дозволів чи ліцензій, здійснюються Інститутом лише після їх отримання.

3. Основними завданнями Інституту є:

1) наукові дослідження і розробки високоефективних медичних технологій, методів діагностики, лікування, реабілітації та профілактики психічних та поведінкових порушень і розладів;

2) наукові дослідження і розробки щодо проблем етіології та патогенезу психічних розладів, їх біологічних, соціальних чинників і наслідків;

3) клініко-епідеміологічні дослідження поширеності психічних розладів;

4) розробка та реалізація комплексних заходів та програм з профілактики та лікування психічних та поведінкових розладів, які чинять найбільший негативний соціально-демографічний вплив та важкі економічні наслідки;

5) науково-методичне забезпечення судово-психіатричної експертної діяльності;

6) розробка та впровадження нових методів попередження суспільно небезпечних дій, що вчиняються особами, які страждають на психічні розлади;

7) проведення клінічних випробувань нових лікарських засобів;

8) участь у створенні та виконанні інноваційних проєктів і програм у галузі психіатрії, дитячої психіатрії, наркології, психотерапії, медичної психології та судово-психіатричної експертизи;

9) підготовка науково-педагогічних та наукових кадрів вищої кваліфікації за спеціальностями «Психіатрія», «Наркологія» та «Медична

психологія», шляхом навчання в аспірантурі і докторантурі;

10) післядипломне навчання фахівців, які беруть участь у наданні психіатричної допомоги, на тематичних курсах інформації і стажування;

11) проведення наукової експертизи та забезпечення наукового обґрунтування пріоритетних напрямів розвитку науки, наукових програм і проєктів, визначення напрямів наукової діяльності, аналізу й оцінки ефективності використання наукового потенціалу та результатів досліджень;

12) організація та участь у роботі науково-практичних конференцій, нарад, конгресів, симпозіумів, в тому числі міжнародних, за профілем діяльності Інституту;

13) вивчення та наукове обґрунтування оцінки ризиків погіршення психічного здоров'я, створення та оптимізація системи управління ризиками;

14) видання фахових журналів, методичних рекомендацій, інформаційних листів, навчальних посібників, монографій тощо;

15) налагодження і розвиток партнерських та договірних відносин з міжнародними, регіональними та іншими навчально-тренінговими центрами з метою розробки та реалізації спільних програм з підготовки і підвищення кваліфікації спеціалістів у сфері психічного здоров'я;

16) організаційно-управлінське забезпечення судово-психіатричної експертної діяльності;

17) проведення судово-психіатричних експертиз;

18) проведення судово-психологічних експертиз;

19) проведення комплексних судових експертиз;

20) проведення експертних досліджень з питань, що становлять інтерес для юридичних і фізичних осіб;

21) післядипломне навчання судових експертів з правом проведення судово-психіатричних експертиз та судових психологічних експертиз;

22) надання спеціалізованої та високоспеціалізованої психіатричної допомоги особам із психічними розладами;

23) застосування примусових заходів медичного характеру;

24) проведення попередніх, періодичних та позачергових психіатричних оглядів, у тому числі на предмет вживання психоактивних речовин;

25) медична практика відповідно до ліцензії;

26) створення та забезпечення функціонування ефективної національної системи моніторингу та оцінки у сфері надання психіатричної допомоги;

27) забезпечення ефективного міжсекторального співробітництва у сфері надання психіатричної допомоги в Україні;

28) розробка пропозицій щодо впровадження механізмів міжрегіональної координації та співпраці в частині реалізації державної політики у сфері надання психіатричної допомоги;

29) сприяння створенню медичних інформаційних систем для обліку та аналізу даних щодо психічних та поведінкових розладів та ведення реєстру

пацієнтів з даними розладами;

30) участь у розробці, проведенні та експертизі проектів державних та регіональних програм з питань надання психіатричної допомоги;

31) участь у розробці проектів нормативно-правових актів щодо удосконалення законодавства у сфері надання психіатричної допомоги;

32) розробка, координація впровадження та участь в реалізації програмних документів щодо надання психіатричної допомоги;

33) участь у розробці проектів стратегій, політик, заходів у сфері надання психіатричної допомоги;

34) здійснення моніторингу дотримання прав людини при наданні психіатричної допомоги у закладах з наданням психіатричної допомоги;

35) співробітництво з національними установами і міжнародними профільними організаціями з метою виконання спільних проектів та трансферу технологій;

36) сприяння розвитку державно-приватного партнерства у межах реалізації програм у сфері психічного здоров'я;

37) отримання, реалізація (виконання) грантів (субгрантів) та моніторинг їх використання;

38) участь в розробці медико-технологічних документів (медичних стандартів, клінічних протоколів тощо);

39) співробітництво з національними установами і міжнародними профільними організаціями з метою виконання спільних проектів та програм. Розробка і практичне впровадження спільних з іноземними інвесторами проектів в установленому законодавством порядку;

40) збір, обробка, узагальнення та аналіз аналітичної, епідеміологічної, статистичної та іншої інформації щодо психоактивних речовин, отриманої від державних, приватних та неурядових організацій, про масштаби розповсюдженості та поширеності вживання психоактивних речовин;

41) оцінка соціально-економічних наслідків вживання психоактивних речовин, розповсюдженості інфекційних хвороб, пов'язаних з їх вживанням, показників смертності з цих причин;

42) створення та ведення баз даних щодо інформації стосовно психоактивних речовин;

43) довгострокові систематичні спостереження за станом обігу наркотичних засобів, психотропних речовин, їх аналогів і прекурсорів, протидії їх незаконному обігу в Україні, аналіз і прогнозування змін;

44) здійснення моніторингу обігу наркотичних засобів, психотропних речовин, їх аналогів і прекурсорів, протидії їх незаконному обігу в Україні відповідно до вимог Європейського моніторингового центру з наркотиків та наркотичної залежності за такими показниками:

загальні популяційні дослідження (поширеність, форми вживання наркотиків за класом та видами наркотиків серед населення, в тому числі молоді, наслідки вживання тощо);

проблемне вживання (на національному та місцевому рівні за класом та

видами наркотиків тощо);

звернення за лікуванням (захворюваність та поширенність розладів психіки та поведінки внаслідок вживання психоактивних речовин тощо);

смертність (дані щодо кількості смертей осіб за класом та видами психоактивних речовии тощо);

інфекційні захворювання (дані щодо розповсюдження інфекційних захворювань серед споживачів іп'єкційних наркотиків тощо);

ринок, злочинність, скорочення пронозиції (наявність та джерела надходження наркотиків за класом, видами та цінами, злочинність, пов'язана з наркотиками, вилучення наркотиків, ліквідація незаконних лабораторій та посівів нарковмісних рослин тощо);

профілактика вживання (комплекс медичних, соціально-економічних та інших профілактичних заходів тощо);

національне законодавство (стратегія, координаційні механізми, законодавчі акти тощо);

45) соціальна реінтеграція (заходи, спрямовані на інтеграцію в суспільне життя тощо);

46) застосування системи науково обґрунтованого моніторингу обігу наркотичних засобів, психотропних речовин, їх аналогів і прекурсорів в Україні, аналіз надання інтегрованої допомоги хворим з асоційованими захворюваннями на ВІЛ/СНІД, туберкульоз, інфекційний гепатит, наркотичну та алкогольну залежність;

47) формування та ведення інформаційних систем моніторингу обігу психоактивних речовин, створення та забезпечення функціонування електронних систем моніторингу;

48) забезпечення розвитку систем збору інформації, у тому числі статистичних методів, шляхом удосконалення методів ведення обліку та звітності, підвищення рівня професійної підготовки фахівців з відповідних питань;

49) надання інформації на запити заінтересованих центральних та місцевих органів виконавчої влади, установ, що міститься в базах даних;

50) розповсюдження та обмін інформацією на місцевому, національному та міжнародному рівнях;

51) запровадження функціонування системи моніторингу раннього виявлення нових хімічних (синтетичних) речовин, в першу чергу тих, стосовно яких є інформація про їх проблемне немедичне вживання, або використання в немедичних цілях, у тому числі за методологією Європейського моніторингового центру з иаркотиків та наркотичної залежності;

52) взаємодія та обмін інформацією з іншими національними та міжнародними організаціями, установами, що здійснюють підтримку проведення профільних досліджень в Україні щодо проведення епідеміологічних та інших соціологічних досліджень в сфері моніторингу наркотичної та алкогольної ситуації;

53) підготовка національного річного звіту щодо наркотичної та алкогольної ситуації в Україні (далі – Національний звіт) відповідно до міжнародних вимог та розповсюдження його на місцевому, національному та міжнародному рівнях;

54) створення необхідних організаційних, технічних умов для входження України в європейську мережу обміну інформацією та моніторингу наркотичної і алкогольної ситуації, та її членства в Європейському моніторинговому центрі з наркотиків та наркотичної залежності, в тому числі використання в своїй діяльності рекомендацій Європейського моніторингового центру з наркотиків та наркотичної залежності, агенцій ООН, що працюють у сфері, пов'язаній з психоактивними речовинами, Всесвітньої організації охорони здоров'я, Управління ООН з наркотиків та злочинності тощо;

55) узагальнення практики застосування законодавства з питань моніторингу наркотичної та алкогольної ситуації в Україні, розробка пропозицій щодо вдосконалення актів Президента України, Кабінету Міністрів України, нормативно-правових та інших законодавчих актів;

56) проведення моніторингу та оцінка інформації про імпорт та експорт наркотичних засобів;

57) проведення моніторингу та оцінки інформації про імпорт та експорт речовин, включених до переліку II Конвенції про психотропні речовини 1971 року;

58) здійснення оцінки потреби в наркотичних засобах, обсяги виготовлення синтетичних наркотичних засобів;

59) здійснення оцінки потреби у речовинах, включених до переліків II, III, IV Конвенції про психотропні речовини 1971 року для медичних та наукових цілей;

60) проведення моніторингу та оцінки інформації щодо виробництва, виготовлення, вживання, складських запасів наркотичних засобів та накладення на них арешту;

61) проведення моніторингу та оцінки інформації щодо речовин, які використовуються при незаконному виготовленні наркотичних засобів і психотропних речовин;

62) проведення моніторингу та оцінки інформації щодо речовин, включених до Конвенції про психотропні речовини 1971 року;

63) участь у розробці проектів державних цільових програм з питань обігу психоактивних речовин, протидії їх незаконному обігу, та забезпечення їх виконання;

64) здійснення згідно з міжнародними договорами України взаємодії та обміну інформацією з відповідними міжнародними організаціями з питань обігу психоактивних речовин;

65) інформування відповідно до міжнародних договорів, згода на обов'язковість яких надана Верховною Радою України, компетентних органів інших держав про вивезення з території України або транзит через територію

України психоактивних речовин, а також повідомлення про виконання таких операцій Міжнародного комітету з контролю за наркотиками ООН;

66) підготовка та подання в установленому порядку Міжнародному комітету з контролю за наркотиками ООН статистичних звітів про обіг в Україні психоактивних речовин;

67) інформування органів державної влади, місцевого самоврядування, а також забезпечення інформацією населення країни і міжнародних організацій щодо проблем психоактивних речовин;

68) участь у розробці проектів нормативно-правових актів в сфері державної політики щодо психоактивних речовин, протинаркотичної і протиалкогольної профілактики, у тому числі правил, норм та стандартів, державних та галузевих програм, спрямованих на покращення наркотичної та алкогольної ситуації в країні, запобігання травматизму, іншим нещасним випадкам, пов'язаним із вживанням психоактивних речовин, участь в розробці стандартів державної акредитації та стандартів, протоколів, форм статистичного обліку та звітності діяльності профільних закладів;

69) проведення профільної інформаційної, аналітичної та дослідницької роботи;

70) співпраця з науково-дослідними інститутами, кафедрами медичних університетів, іншими установами та організаціями на національному та міжнародному рівнях у розробці програмних продуктів та вдосконалення методології досліджень;

71) вивчення, дослідження та аналіз стану надання наркологічної допомоги особам з розладами психіки та поведінки внаслідок уживання психоактивних речовин та членам їх родин;

72) участь у проведенні наукової експертизи програм, проектів, рекомендацій, інших документів і матеріалів щодо надання інтегрованої допомоги хворим на ВІЛ/СНІД, туберкульоз, інфекційний гепатит, з розладами психіки та поведінки внаслідок уживання психоактивних речовин;

73) організація і проведення у межах компетенції громадських заходів (виставок, благодійних аукціонів, концертів тощо).

Інша діяльність, визначена Уповноваженим органом управління.

Інші види діяльності, які не заборонені чинним законодавством України і відповідають меті, що передбачена цим Статутом.

Інститут також виконує інші завдання, які не заборонені законодавством України та відповідають меті, передбаченій цим Статутом.

Інститут здійснює обробку персональних даних для конкретних і законних цілей з метою забезпечення реалізації трудових відносин, адміністративно-правових відносин у сфері управління персоналом, відносин у сфері бухгалтерського обліку, у сфері податкових відносин, відносин у сфері охорони здоров'я, визначених за згодою суб'єкта персональних даних, або у випадках та в порядку, встановлених законодавством. Персональні дані обробляються у формі, що допускає ідентифікацію особи, якої вони стосуються, у строк, не більший ніж це необхідно відповідно до їх законного

призначення.

IV. ПРАВОВИЙ СТАТУС ІНСТИТУТУ

1. Інститут є юридичною особою публічного права. Права і обов'язки юридичної особи Інститут набуває з дня його державної реєстрації.

2. Інститут є бюджетною неприбутковою установою.

3. Інститут користується закріпленим за ним державним майном на праві оперативного управління.

4. Інститут здійснює господарську діяльність, в межах визначених законодавством.

5. Збитки, завдані Інститутом внаслідок виконання рішень органів державної влади чи органів місцевого самоврядування, які було визнано судом неконституційними або недійсними, підлягають відшкодуванню зазначеними органами добровільно або за рішенням суду.

6. Для здійснення господарської діяльності Інститут залучає і використовує матеріально-технічні, фінансові, трудові та інші види ресурсів, використання яких не заборонено законодавством.

7. Інститут має самостійний баланс, реєстраційні (розрахунковий, валютний та інші) рахунки в органах Державної казначейської служби України, установах банків, печатку зі своїм найменуванням та зображенням Державного Герба України, печатки відокремлених структурних підрозділів, штампи, а також фірмові бланки зі своїм найменуванням та реквізитами.

8. Держава та Уповноважений орган управління не несуть відповідальності за зобов'язаннями Інституту, крім випадків передбачених законодавством.

9. Інститут не несе відповідальності за зобов'язаннями держави та Уповноваженого органу управління.

10. Інститут має право укладати угоди, набувати майнових та особистих немайнових прав, нести відповідальність, бути особою, яка бере участь у справі, що розглядається у суді відповідно до законодавства.

11. Інститут здійснює свою діяльність відповідно до кошторису, затвердженого Уповноваженим органом управління.

V. МАЙНО ТА ФІНАНСУВАННЯ ІНСТИТУТУ

1. Майно Інституту становлять необоротні та оборотні активи, основні засоби та грошові кошти, а також інші цінності, вартість яких відображається у самостійному балансі Інституту.

2. Майно Інституту є державною власністю та закріплюється за ним на праві оперативного управління. Здійснюючи право оперативного управління, Інститут користується та розпоряджається майном відповідно до законодавства. Усі питання, які стосуються відмови від права на нерухоме майно, що знаходиться на балансі Інституту, або його відчуження, вирішується виключно Уповноваженим органом управління.

3. Контроль за ефективністю використання, збереженням та обліком закріпленого за Інститутом майна здійснює Уповноважений орган управління.

4. Інститут не має права безоплатно передавати належне йому майно іншим юридичним та фізичним особам, крім випадків, передбачених законодавством.

Інститут не має права розподіляти отримані від надання платних послуг (прибутків) кошти або їх частини серед засновників (учасників), працівників (крім оплати їхньої праці, нарахування єдиного соціального внеску), членів органів управління та інших пов'язаних з ними осіб.

5. Джерелами формування майна Інституту є:

1) кошти загального фонду Державного бюджету України;

2) власні надходження:
плата за послуги, що надаються згідно з його основною діяльністю;
надходження від додаткової (господарської) діяльності;
плата за оренду майна Інституту, що здійснюється відповідно до Закону України «Про оренду державного та комунального майна»;
надходження від реалізації в установленому порядку майна (крім нерухомого майна).

3) Інші власні надходження Інституту:
благодійні внески, гранти та дарунки;
надходження, що отримує Інститут від юридичних осіб (підприємств, установ, організацій), від інших бюджетних установ та фізичних осіб для виконання цільових заходів, у тому числі заходів з відчуження для суспільних потреб, земельних ділянок та розміщення на них інших об'єктів.

4) Інші джерела не заборонені законодавством.

6. Інститут має право:

передавати з балансу на баланс матеріальні цінності між своїми структурними підрозділами, в тому числі філіями і відділеннями, а також надавати в оренду юридичним і фізичним особам закріплене за ним майно згідно із законодавством та за погодженням з Уповноваженим органом управління;

за погодженням з Уповноваженим органом управління здійснювати відчуження об'єктів державної власності (майна), в порядку встановленому законодавством. Використовувати кошти від продажу майна на оновлення матеріально-технічної бази Інституту.

7. Структура, штатний розпис на відповідний бюджетний період, кошторис доходів і видатків та план асигнувань (за винятком надання кредитів з бюджету) загального фонду бюджету Інституту затверджуються Уповноваженим органом управління за поданням керівника Інституту.

8. Фінансування Інституту:

фінансування діяльності Інституту здійснюється за рахунок державного бюджету України, а також інших джерел не заборонених законодавством. Обсяги бюджетних асигнувань встановлюються відповідно до затверджених кошторисів доходів і видатків;

державне фінансування Інституту здійснюється з урахуванням специфіки виконуваної загальнодержавної функції, мети та завдань покладених на нього на підставі структури, штатного розпису, кошторису та плану асигнувань (за винятком надання кредитів) загального фонду бюджету Інституту.

9. Контрольні заходи з питань порядку використання майна, господарської і фінансової діяльності, внутрішній аудит (плановий, позаплановий) Інституту здійснюється відповідним державним органом та Уповноваженим органом управління у встановленому законодавством порядку.

10. Інститут самостійно здійснює оперативний, бухгалтерський облік, веде статистичну, бухгалтерську і медичну звітність та подає її державним органам, уповноваженим здійснювати контроль за відповідними напрямами діяльності Інституту у встановленому законодавством порядку.

11. Керівництво Інституту несе відповідальність перед Уповноваженим органом управління, іншими державними органами за достовірність і своєчасність подання фінансової, статистичної та іншої звітності.

12. Доходи (прибутки) або їх частина, отримані Інститутом, не підлягають розподілу серед засновників (учасників), членів Інституту, працівників (крім оплати їхньої праці, нарахування соціального внеску), членів органів управління та інших пов'язаних з ними осіб.

VI. ПРАВА ТА ОБОВ'ЯЗКИ ІНСТИТУТУ

1. Інститут має право:

звертатися у порядку, передбаченому законодавством, до центральних та місцевих органів державної виконавчої влади, органів місцевого самоврядування, а також підприємств і організацій незалежно від форм власності та підпорядкування, для отримання інформації та матеріалів, необхідних для виконання покладених на Інститут завдань;

здійснювати співробітництво з іноземними організаціями відповідно до законодавства;

здійснювати власне будівництво, реконструкцію, капітальний та поточний ремонт основних фондів у встановленому законодавством порядку;

залучати підприємства, установи та організації для реалізації своїх статутних завдань у порядку визначеному законодавством;

співпрацювати з іншими закладами та установами для виконання завдань, визначених цим Статутом (науково-дослідними інститутами, закладами освіти тощо);

за погодженням з Уповноваженим органом управління створювати філії, структурні підрозділи, діяльність яких забезпечує виконання визначених завдань Інституту;

обирати предмет договору, визначати зобов'язання, будь-які інші умови господарських взаємовідносин, що не суперечать законодавству;

укладати господарські угоди з підприємствами, установами, організаціями незалежно від форм власності та підпорядкування, а також фізичними особами відповідно до законодавства;

здійснювати інші права, шо не суперечать законодавству.

2. Інститут зобов'язаний:

здійснювати оперативну діяльність по матеріально-технічному забезпеченню своєї роботи;

придбавати матеріальні ресурси у підприємств, організацій та установ незалежно від форм власності, а також у фізичних осіб відповідно до вимог Закону України «Про публічні закупівлі»;

забезпечувати для всіх працівників Інституту належні і безпечні умови праці, додержання законодавства про працю, правил та норм охорони праці, техніки безпеки, соціального страхування та інших соціальних гарантій;

здійснювати бухгалтерський та оперативний облік результатів своєї роботи, складати та подавати фінансову та статистичну звітність відповідно до

вимог законодавства України;

проводити інвентаризацію належного йому майна для забезпечення достовірності даних бухгалтерського обліку, фінансової звітності та статистичної інформації згідно із законодавством та цим Статутом;

здійснювати виплату заробітної плати працівникам у порядку визначеному законодавством, зокрема не рідше двох разів на місяць через проміжок часу, що не перевищує шістнадцяти календарних днів, та не пізніше семи днів після закінчення періоду, за який здійснюється виплата;

додержуватися вимог законодавства про державну таємницю;

виконувати норми і вимоги законодавства щодо охорони навколишнього природного середовища, раціонального використання і відтворення природних ресурсів та забезпечення екологічної безпеки;

надавати Уповноваженому органу управління інформацію щодо діяльності Інституту;

неухильно дотримуватися вимог антикорупційного законодавства, зокрема, щодо визначення (призначення) уповноваженого підрозділу (особи) з питань запобігання та виявлення корупції, проведення щорічної оцінки корупційних ризиків, розроблення та виконання заходів, які є необхідними та обґрунтованими для запобігання і протидії корупції у діяльності Інституту.

3. У разі порушення Інститутом законодавства про охорону навколишнього природного середовища його діяльність може бути обмежена, тимчасово заборонена або припинена відповідно до законодавства.

VII. УНРАВЛІННЯ ІНСТИТУТОМ

1. Управління Інститутом здійснюється відповідно до цього Статуту на підставі поєднання прав Уповноваженого органу управління щодо господарського використання державного майна і участі в управлінні трудового колективу.

2. Керівництво господарською діяльністю Інституту здійснює директор Інституту (далі – Директор), який призначається на посаду та звільняється з посади наказом Уповноваженого органу управління, на умовах контракту у порядку, встановленому законодавством, на строк до п'яти років, після обрання таємним голосування на зборах колективу наукових працівників Інституту, у порядку встановленому Кабінетом Міністрів України.

Строк найму, права, обов'язки і відповідальність Директора, умови його матеріального забезпечення, звільнення з посади, інші умови найму визначаються контрактом.

У виборах Директора Інституту може брати участь кожний штатний науковий працівник Інституту. Претенденти на посаду Директора Інституту можуть висуватися трудовим колективом Інституту. Кандидати на посаду

Директора Інституту можуть мати права, передбачені Статутом та чинним законодавством України.

3. Директор Інституту може бути звільнений достроково на підставах, передбачених контрактом відповідно до законодавства.

4. Директор Інституту самостійно вирішує питання діяльності Інституту, за винятком тих, що віднесені Статутом до компетенції Уповноваженого органу управління та Вченої ради Інституту.

5. Директор Інституту та головний бухгалтер несуть персональну відповідальність за додержанням порядку ведення і достовірність обліку та статистичної звітності у встановленому законодавством порядку.

6. Директор Інституту:

безпосередньо підпорядковується Уповноваженому органу управління та несе персональну відповідальність за виконання покладених на нього завдань, що визначені Статутом і здійснення ним своїх функцій;

діє без довіреності від імені Інституту, представляє його інтереси в органах державної влади і органах місцевого самоврядування, інших організаціях, у відносинах з юридичними та фізичними особами, формує адміністрацію Інституту і вирішує питання його діяльності в межах та порядку, встановленому Статутом та законодавством;

організовує інформаційну, господарську, соціально-побутову і іншу діяльність Інституту відповідно до мети та основних напрямів його діяльності;

розпоряджається коштами і майном Інституту відповідно до законодавства та цього Статуту;

забезпечує ефективне використання та збереження майна, переданого Інституту;

виконує умови укладеного з Уповноваженим органом управління контракту;

укладає договори, видає довіреності, відкриває рахунки в Державній казначейській службі України, в установах банків в установленому порядку;

у межах своєї компетенції видає накази та інші розпорядчі акти, дає вказівки, обов'язкові для всіх підрозділів і працівників Інституту;

опрацьовує та подає на затвердження до Уповноваженого органу управління проект Статуту;

визначає організаційну структуру Інституту, граничну чисельність працівників, штатний розпис на відповідний бюджетний період, кошторис доходів і видатків та план асигнувань (за винятком надання кредитів з бюджету) загального фонду бюджету Інституту та подає їх на затвердження до Уповноваженого органу управління;

затверджує положення про структурні підрозділи Інституту та посадові інструкції працівників за поданням керівників цих підрозділів;

призначає на посаду та звільняє з посади за погодженням з

Уповноваженим органом управління своїх заступників, медичного директора та головного бухгалтера Інституту, керівника юридичної служби (юрисконсульта), керівників відокремлених структурних підрозділів (філій, науково-виробничих об'єднань, підрозділів та представництв (клінік, навчально-лікувальних, науково-виробничих та експериментальних комплексів) Інституту з дотриманням вимог законодавства;

призначає на посади наукових працівників після проведення конкурсу у порядку, затвердженому директором Інституту та розробленого відповідно до Примірного положення про порядок проведення конкурсу на заміщення вакантних наукових посад державної наукової установи, затвердженого Кабінетом Міністрів України;

призначає на посади керівників наукових структурних підрозділів Інституту на строк до 5 років з правом неодноразового переобрання;

звільняє з посад керівників наукових структурних підрозділів Інституту, відповідно до законодавства та цього Статуту;

видає довіреності та уповноважує керівників структурних підрозділів Інституту на виконання відповідних функцій і відповідальність відповідно до законодавства та цього Статуту;

у встановленому порядку призначає на посади та звільняє з посад працівників Інституту;

призначає своїм наказом 5 членів Вченої ради Інституту;

встановлює у колективному договорі форми і системи оплати праці, норми праці, умови запровадження та розміри стимулюючих та інших заохочувальних, компенсаційних і гарантійних виплат з дотриманням норм і гарантій, передбачених законодавством, але в межах, визначених для них у встановленому порядку сум дотацій та власних доходів з урахуванням умов, встановлених Кабінетом Міністрів України;

застосовує заходи заохочення та дисциплінарного стягнення до працівників Установи, на умовах, передбачених колективним договором та законодавством;

укладає за згодою Уповноваженого органу управління договори оренди та інвестиційні договори лише у порядку, визначеному законодавством;

забезпечує проведення колективних переговорів, укладання колективного договору Інституту та виконання його вимог;

забезпечує додержання законодавства про працю в Інституті з дотриманням законності та порядку, режиму секретності та антикорупційних норм;

забезпечує дотримання працівниками Інституту Правил внутрішнього трудового розпорядку;

забезпечує безумовне дотримання і виконання вимог антикорупційного законодавства в діяльності Інституту, його посадовими та службовими особами, іншими особами, які виконують роботу та перебувають з Інститутом у трудових відносинах;

погоджує з Уповноваженим органом управління свої відпустки, дні

відпочинку, закордонні відрядження та відрядження в межах України, а також забезпечує інформування Уповноваженого органу управління про свою тимчасову втрату працездатності;

здійснює контроль за оголошенням та організацією проведення конкурсів на зайняття вакантних посад наукових працівників і атестапії співробітників Інституту;

відраховує та поновлює на навчання осіб, які навчаються в аспірантурі та докторантурі;

вирішує інші питання діяльності Інституту у відповідності із законодавством;

несе відповідальність за стан і збереження будівель та іншого майна;

несе відповідальність за наукову, судово-експертну, медичну, господарську та іншу діяльність Інституту;

здійснює інші повноваження, передбачені чинним законодавством та цим Статутом.

7. Директор Інституту несе відповідальність за складання та виконання кошторисів, додержання трудової, фінансової дисципліни і вимог законодавства.

8. Директор Інституту, його заступники, медичний директор та керівники структурних підрозділів є офіційними представниками Інституту, діють у межах своїх новноважень та представляють інтереси Інституту в органах державної влади, установах та організаціях, а також у взаємовідносинах з організаціями та фізичними особами, в тому числі іноземними відповідно до наданих їм повноважень.

9. Директор Інституту, його заступники, медичний директор та керівники підрозділів у межах своїх повноважень здійснюють оперативне керівництво Інститутом та його підрозділами.

10. Директор Інституту несе відповідальність за виконання вимог статті 26 Бюджетного кодексу України, зокрема, в частині організації і забезпечення внутрішнього контролю в Інституті.

11. Заміщення посад наукових співробітників здійснюється на конкурсній основі у порядку, затвердженому Директором Інституту.

12. Заміщення вакантних посад керівників наукових підрозділів здійснюється відповідно до положення про порядок проведення конкурсу на заміщення вакантних наукових посад державної наукової установи у порядку встановленому Кабінетом Міністрів України.

13. Керівник Інституту несе відповідальність за результати діяльності

наукової установи перед Уповноваженим органом управління.

14. Керівник Інституту щороку звітує перед колективом наукових працівників про свою діяльність.

VIII. УПОВНОВАЖЕНИЙ ОРГАН УПРАВЛІННЯ

1. Уповноважений орган управління відповідно до покладених на нього завдань здійснює повноваження щодо реалізації прав держави як власника майна, переданого Інституту, пов'язаних з володінням, користуванням і розпоряджанням ним у межах, визначених законодавством України, з метою задоволення державних та суспільних потреб у галузі охорони здоров'я.

2. Уповноважений орган управління:

визначає головні напрямки діяльності Інституту;

приймає рішення про утворення, реорганізацію і ліквідацію Інституту у відповідності до вимог законодавства, призначає ліквідаційну комісію, затверджує ліквідаційний баланс;

затверджує Статут Інституту, здійснює контроль за його дотриманням;

затверджує організаційну структуру Інституту, граничну чисельність працівників та штатний розпис, кошторис доходів і видатків та план асигнувань (за винятком надання кредитів з бюджету) загального фонду бюджету Інституту;

оголошує конкурс на заміщення посади Директора Інституту у порядку, встановленому Кабінетом Міністрів України, призначає на посаду та звільняє з посади Директора Інституту у встановленому законодавством порядку, укладає і розриває контракт з Директором Інституту та здійснює контроль за його виконанням;

погоджує призначення на посаду та звільнення з посади заступників Директора Інституту, медичного директора, головного бухгалтера, керівника юридичної служби (юрисконсульта) Інституту, керівників відокремлених структурних підрозділів (клінік, навчально-лікувальних, науково-виробничих та експериментальних комплексів) та юридичних осіб відповідно до вимог законодавства за поданням Директора Інституту;

погоджує Директору Інституту відпустки, закордонні відрядження, призначає в.о. Директора Інституту у разі звільнення або відсторонення Директора Інституту;

має право на вирішення питання про покладання обов'язків Директора Інституту у разі його тимчасової відсутності;

контролює виконання та забезпечення Директора Інституту заходів щодо створення умов праці відповідно до законодавства про охорону праці;

проводить моніторинг діяльності Інституту;

забезпечує проведення перевірки фінансово-господарської діяльності у

разі зміни Директора та внутрішніх аудитів у порядку, встановленому законодавством;

здійснює контроль за фінансовою (бюджетною) та штатною дисциплінами Інституту;

здійснює контроль за ефективним використанням та збереженням майна і коштів Інституту, забезпечує (контролює) проведення інвентаризації майна Інституту відповідно до законодавства, виявляє державне майно, яке тимчасово не використовується, та вносить пропозиції щодо умов його подальшого використання;

розробляє та затверджує стратегічні плани розвитку Інституту, здійснює контроль за їх виконанням;

погоджує Інституту договори про спільну діяльність та інші договори, за якими використовується нерухоме майно, що перебуває в оперативному управлінні Інституту, та контролює виконання умов цих договорів;

забезпечує приведення у відповідність із законодавством Статуту та внутрішніх положень Інституту;

надає згоду на відчуження, оренду, передачу та списання майна Інституту і пропозиції щодо умов договору відчуження, оренди, передачі та списання з метою забезпечення ефективного використання майна;

контролює виконання орендарями інвестиційних і технічних програм, якщо такі передбачені договором оренди;

організовує контроль за використанням орендованого державного майна;

забезпечує управління і збереження матеріальних носіїв секретної інформації та здійснення заходів щодо охорони державної таємниці;

контролює реалізацію заходів щодо запобігання корупції в Інституті;

забезпечує оформлення прав на земельні ділянки (у разі відсутності необхідних документів) та уточнення меж земельних ділянок державних і казенних підприємств, державних установ, організацій та об'єктів нерухомості (будівлі, споруди), що не увійшли до статутних капіталів господарських товариств, утворених у процесі корпоратизації державних підприємств;

виконує інші передбачені законодавством функції з управління об'єктами державної власності.

IX. ОРГАН УПРАВЛІННЯ НАУКОВОЮ ДІЯЛЬНІСТЮ

1. Органом управління науковою діяльністю Інституту є Вчена рада. Кількісний склад членів Вченої ради складає 20 осіб. 15 членів складу Вченої ради обирається таємним голосуванням колективу наукових працівників, а 5 членів призначається наказом Директора Інституту.

2. Директор Інституту, його заступник з наукової роботи і вчений секретар є членами Вченої ради Інституту за посадою.

3. До складу Вченої ради Інституту входить голова ради молодих вчених та керівник первинної профспілкової організації Інституту.

4. Голова, його заступники та вчений секретар Вченої ради Інституту обираються таємним голосуванням з числа її членів.

5. Вчена рада Інституту:

1) визначає стратегію розвитку Інституту та перспективні напрями наукової діяльності;

2) проводить наукову і науково-технічну оцінку тематики та результатів науково-дослідних робіт;

3) затверджує поточні (щорічні) плани наукових досліджень і науково-технічних (експериментальних) розробок;

4) вирішує питання щодо удосконалення та розвитку структури Інституту;

5) затверджує теми дисертацій здобувачів вищої освіти на третьому (освітньо-науковому) та науковому рівні вищої освіти і призначає наукових керівників (консультантів);

6) затверджує результати атестації наукових працівників, аспірантів, докторантів та результатів конкурсу на вакантні посади наукових працівників;

7) висуває наукові праці для присудження премій, медалей та інших видів відзнак, у тому числі міжнародних;

8) приймає рішення щодо присвоєння працівникам Інституту вчених звань професора та старшого дослідника і подає відповідні рішення на затвердження до атестаційної колегії центрального органу виконавчої влади, що забезпечує формування та реалізує державну політику у сфері наукової і науково-технічної діяльності;

9) порушує клопотання про присвоєння почесних звань;

10) затверджує річні звіти про діяльність та фінансові плани Інституту;

11) ухвалює рішення про розміщення власних надходжень у територіальних органах центрального органу виконавчої влади, що реалізує державну політику у сфері казначейського обслуговування бюджетних коштів,

або в банківських установах державного сектору;

12) погоджує перелік професій і посад Інституту, на яких може застосовуватися гнучкий режим робочого часу та дистанційний режим праці;

13) вирішує інші питання діяльності Інституту, визначені його Статутом.

X. ТРУДОВИЙ КОЛЕКТИВ ТА СОЦІАЛЬНА ДІЯЛЬНІСТЬ ІНСТИТУТУ

1. Працівники мають право брати участь в управлінні Інститутом через загальні збори (конференції), ради трудових колективів, професійні спілки, що діють у трудовому колективі, інші органи, уповноважені трудовим колективом на представництво, вносити пропозиції щодо поліпшення роботи Інституту, а також з питань соціально-культурного і побутового обслуговування.

Представники профспілкової організації, а у разі їх відсутності – вільно обрані працівниками представники, представляють інтереси працівників в органах управління Інституту відповідно до законодавства.

Інститут зобов'язаний створювати умови, які б забезпечували участь працівників Інституту в його управлінні.

2. Трудовий колектив Інституту складається з усіх працівників, які своєю працею беруть участь у його діяльності на основі трудового договору (контракту, угоди) або інших форм, що регулюють трудові відносини працівника з Інститутом.

3. Посадові та службові особи Інституту, інші особи, які виконують роботу та перебувають з Інститутом у трудових відносинах, зобов'язані:

1) не вчиняти та не брати участі у вчиненні корупційних правопорушень, пов'язаних з діяльністю Інституту;

2) утримуватися від поведінки, яка може бути розціненою як готовність вчинити корупційне правопорушення, пов'язане з діяльністю Інституту;

3) невідкладно інформувати посадову особу, відповідальну за запобігання корупції у діяльності Інституту, керівника закладу або Уповноважений орган управління про випадки підбурення до вчинення корупційного правопорушення, пов'язаного з діяльністю Інституту;

4) невідкладно інформувати посадову особу, відповідальну за запобігання корупції у діяльності Інституту, Директора Інституту або

Уповноважений орган управління про випадки вчинення корупційних або пов'язаних з корупцією правопорушень іншими працівниками Інституту або іншими особами;

5) невідкладно інформувати посадову особу, відповідальну за запобігання корупції у діяльності Інституту, Директора Інституту або Уповноважений орган управління про виникнення реального, потенційного конфлікту інтересів.

4. До складу органів, через які трудовий колектив реалізує своє право на участь в управлінні Інституту, не може обиратися Директор Інституту. Повноваження цих органів визначаються відповідно до законодавства.

5. Виробничі, трудові та соціальні відносини трудового колективу з адміністрацією Інституту регулюються колективним договором.

6. Право укладання колективного договору від імені Уповноваженого органу управління надається Директору Інституту, а від імені трудового колективу – уповноваженому ним органу.

Сторони колективного договору звітують на загальних зборах трудовому колективу не менш ніж один раз на рік.

7. Питання щодо поліпшення умов праці, життя і здоров'я, гарантії обов'язкового медичного страхування працівників Інституту та їх сімей, а також інші питання соціального розвитку вирішуються трудовим колективом за участю Директора Інституту відповідно до законодавства, цього Статуту та колективного договору.

8. Джерелом коштів на оплату праці працівників Інституту є державні кошти та інші джерела не заборонені законодавством.

Форми і системи оплати праці, норми праці, розцінки, тарифні ставки, схеми посадових окладів, умови запровадження та розміри надбавок, доплат, премій, винагород та інших заохочувальних, компенсаційних і гарантійних виплат встановлюються у колективному договорі з дотриманням норм і гарантій, передбачених законодавством, Генеральною та Галузевою угодами.

Мінімальна заробітна плата працівників не може бути нижчою від встановленого законодавством мінімального розміру заробітної плати.

Умови оплати праці та матеріального забезпечення Директора Інституту визначаються контрактом, укладеним із Уповноваженим органом управління.

9. Оплата праці працівників Інституту здійснюється в першочерговому порядку. Всі інші платежі здійснюються Інститутом після виконання зобов'язань щодо оплати праці.

10. Працівники Інституту здійснюють свою діяльність відповідно до Статуту, колективного договору, положень про структурні підрозділи та посадових інструкцій згідно з законодавством.

XI. ПРИПИНЕННЯ ДІЯЛЬНОСТІ

1. Припинення діяльності Інституту здійснюється шляхом його реорганізації (злиття, приєднання, поділу, перетворення) або ліквідації – за рішенням Уповноваженого органу управління, а у випадках, передбачених законами, – за рішенням суду.

2. У разі припинення Інституту (у результаті ліквідації, злиття, поділу, приєднання або перетворення) активи передаються одній або кільком неприбутковим організаціям відповідного виду або зараховуються до доходу бюджету.

3. Ліквідація Інституту здійснюється ліквідаційною комісією, яка утворюється Уповноваженим органом управління, а у разі припинення його діяльності за рішенням суду – комісією, утвореною відповідно до рішення суду.

4. Порядок і строки проведення ліквідації, а також строк для заяви претензій кредиторами, що не може бути меншим, ніж два місяці з дня оголошення про ліквідацію, визначаються органом, який прийняв рішення про ліквідацію Інституту.

5. Ліквідаційна комісія розміщує в друкованих засобах відповідно до закону повідомлення про його ліквідацію та про порядок і строки заяви кредиторами претензій, а наявних (відомих) кредиторів повідомляє персонально у письмовій формі у встановлені законодавством строки.

6. Одночасно ліквідаційна комісія вживає необхідних заходів щодо стягнення дебіторської заборгованості Інституту [illegible] кредиторів з письмовим повідомленням кожного з них про ліквідацію суб'єкта господарювання.

7. Ліквідаційна комісія оцінює наявне [illegible] і розраховується з кредиторами, складає ліквідаційний [illegible] подає його до Уповноваженого органу управління [illegible] визначив ліквідаційну комісію. Достовірність та повнота [illegible] балансу повинні бути перевірені в установленому [illegible] з обов'язковою перевіркою органом державної [illegible] якому перебуває на обліку Інституту.

8. Ліквідаційна комісія [illegible] від імені Інституту, що ліквідується.

9. Черговість та строки задоволення вимог кредиторів визначаються відповідно до законодавства.

10. Працівники Інституту, які звільняються у зв'язку з його реорганізацією та ліквідацією, гарантується дотримання їх прав та інтересів відповідно до законодавства про працю.

11. Інститут вважається таким, що припинив свою діяльність, з дня внесення до Єдиного державного реєстру юридичних осіб, фізичних осіб - підприємців та громадських формувань запису про державну реєстрацію його припинення.

Міністр **Віктор ЛЯШКО**

Міністерство охорони здоров'я України
ЗГІДНО З ОРИГІНАЛОМ
Головний спеціаліст
служби діловодства
Косинська
Служба діловодства

Прошнуровано та пронумеровано на 24
(двадцять чотири) арк.

Виконав: Головний спеціаліст Сектору супроводу інвестиційних проектів Фінансово-економічного департаменту

(посада)

Ю. Доля
(підпис)

"27" березня 2021 рік.

Додаток 4 до Порядку
затвердженого постановою
Кабінету Міністрів України від
13 липня 2016 року № 440

ВИТЯГ
з Реєстру неприбуткових установ та організацій

Код згідно з ЄДРПОУ неприбуткової організації 04803492

Найменування неприбуткової організації ДЕРЖАВНА УСТАНОВА "ІНСТИТУТ ПСИХІАТРІЇ, СУДОВО-ПСИХІАТРИЧНОЇ ЕКСПЕРТИЗИ ТА МОНІТОРИНГУ НАРКОТИКІВ МІНІСТЕРСТВА ОХОРОНИ ЗДОРОВ'Я УКРАЇНИ"

Дата включення підприємства, установи, організації до Реєстру неприбуткових установ та організацій, починаючи з якої визначається строк безперервної реєстрації неприбуткової організації 13.05.1998 р.

Ознака неприбутковості 0031 - бюджетні установи

Дата присвоєння ознаки неприбутковості або її зміни 25.10.2016 р.

Рішення про включення, повторне включення неприбуткової організації до Реєстру неприбуткових установ та організацій або зміну ознаки неприбутковості

Дата прийняття рішення 25.10.2016 р.

Номер рішення 328/26-56-12-04-42

Тип рішення присвоєння ознаки неприбутковості

Дата скасування ознаки неприбутковості ____ _____ 20___ р.

Рішення про виключення неприбуткової організації з Реєстру неприбуткових установ та організацій

Дата прийняття рішення ____ _____ 20___ р.

Номер рішення _____

Контролюючий орган, який прийняв рішення

Найменування контролюючого органу ГУ ДПС у м. Києві, ДПІ у Подільському районі (Подільський район м. Києва)

Ідентифікаційний код контролюючого органу 44116011

Дата формування витягу 28 січня 2022 р.

Час формування витягу 10:00

Найменування контролюючого органу, який видав витяг ГУ ДПС у м. Києві, ДПІ у Подільському районі (Подільський район м. Києва)

Дата видачі витягу ____ _____ 20___ р.

Заступник начальника
ГУ ДПС у м. Києві
(найменування посади особи контролюючого органу, який видав витяг)

(підпис)

Ельвіра ПРУДНІКОВА
(власне ім'я, прізвище)

МП

Віталій Ліньов 482 06 31
ГУ ДПС У М.КИЄВІ
6831/АП/26-15-04-19-03 від 28.01.2022

Копія

МІНІСТЕРСТВО ОХОРОНИ ЗДОРОВ'Я УКРАЇНИ

НАКАЗ

08 грудня 2021 року Київ № 418-о

Про покладання обов'язків

Відповідно до пункту 12-1 частини другої статті 8 Закону України «Про центральні органи виконавчої влади», пункту 8 Положення про Міністерство охорони здоров'я України, затвердженого постановою Кабінету Міністрів України від 25 березня 2015 року № 267 (в редакції постанови Кабінету Міністрів України від 24 січня 2020 року № 90), з урахуванням наказів Міністерства охорони здоров'я України від 29 липня 2021 року № 1584 «Про реорганізацію державної установи «Центр психічного здоров'я і моніторингу наркотиків та алкоголю Міністерства охорони здоров'я України» та від 27 вересня 2021 року № 2065 «Про зміну найменування та затвердження Статуту державної установи «Інститут психіатрії, судово-психіатричної експертизи та моніторингу наркотиків Міністерства охорони здоров'я України (нова редакція)»

НАКАЗУЮ:

1. Покласти виконання обов'язків директора Державної установи «Інститут психіатрії, судово-психіатричної експертизи та моніторингу наркотиків Міністерства охорони здоров'я України» на **Ревенка Олександра Анатолійовича**, завідувача відділу комплексної судово-психіатричної експертизи Державної установи «Інститут психіатрії, судово-психіатричної експертизи та моніторингу наркотиків Міністерства охорони здоров'я України».

2. Увільнити **Табачнікова Станіслава Ісааковича**, заступника директора з наукової роботи і судової психіатрії та експертизи Державної установи «Науково-дослідний інститут психіатрії Міністерства охорони здоров'я України», від виконання обов'язків директора Державної установи «Науково-дослідний інститут психіатрії Міністерства охорони здоров'я України».

Згідно з оригіналом

3. Табачнікову С.І. передати, а Ревенку О.А. прийняти справи Державної установи «Інститут психіатрії, судово-психіатричної експертизи та моніторингу наркотиків Міністерства охорони здоров'я України», про що скласти

Копія

відповідний акт прийому-передачі та подати його до Управління внутрішнього аудиту.

Підстава: заява Табачнікова С.І., лист Державної установи «Центр психічного здоров'я і моніторингу наркотиків та алкоголю Міністерства охорони здоров'я України» від 29.11.2021 № 01/02/797.

Міністр **Віктор ЛЯШКО**

Згідно з оригіналом
Головний спеціаліст
Управління по роботі
з персоналом Анна ВОЛКОВА
08.12.2021

ДОВІДКА

про включення розпорядника бюджетних коштів (одержувача бюджетних коштів) до Єдиного реєстру розпорядників бюджетних коштів та одержувачів бюджетних коштів

УДКСУ у Подільському районі
(найменування органу Державної казначейської служби України)

повідомляє, що розпорядник бюджетних коштів (одержувач бюджетних коштів)

Державна установа "Інститут психіатрії, судово-психіатричної експертизи та моніторингу наркотиків Міністерства охорони здоров'я України"

(найменування розпорядника/одержувача бюджетних коштів)

включений до Єдиного реєстру розпорядників бюджетних коштів та одержувачів бюджетних коштів з присвоєнням йому коду **007077** згідно з даними, наведеними у Реєстраційній картці розпорядника бюджетних коштів (одержувача бюджетних коштів).

Дата занесення до Єдиного реєстру розпорядників бюджетних коштів та одержувачів бюджетних коштів **11.11.2021**.

Керівник (заступник керівника) органу Державної казначейської служби України — (підпис) — **Ірина ЧЕРКАСЬКА** (Власне ім'я ПРІЗВИЩЕ)

М.П.

21.12.2021
(дата видачі довідки)

МІНІСТЕРСТВО ОХОРОНИ ЗДОРОВ'Я УКРАЇНИ

НАКАЗ

27 вересня 2021 року Київ № 2065

Про зміну найменування та затвердження Статуту державної установи «Інститут психіатрії, судово-психіатричної експертизи та моніторингу наркотиків Міністерства охорони здоров'я України» (нова редакція)

Відповідно до підпункту 1 частини першої статті 43 Закону України «Про наукову і науково-технічну діяльність», частини першої статті 8 Закону України «Про судову експертизу», підпункту 18 пункту 4 Положення про Міністерство охорони здоров'я України, затвердженого постановою Кабінету Міністрів України від 25 березня 2015 року № 267 (в редакції постанови Кабінету Міністрів України від 24 січня 2020 року № 90), та з метою приведення Статуту державної установи «Науково-дослідний інститут психіатрії Міністерства охорони здоров'я України» у відповідність до вимог законодавства України

НАКАЗУЮ:

1. Змінити найменування державна установа «Науково-дослідний інститут психіатрії Міністерства охорони здоров'я України» на державна установа «Інститут психіатрії, судово-психіатричної експертизи та моніторингу наркотиків Міністерства охорони здоров'я України».

2. Затвердити Статут державної установи «Інститут психіатрії, судово-психіатричної експертизи та моніторингу наркотиків Міністерства охорони здоров'я України» (нова редакція), що додається.

3. Виконуючому обов'язки директора державної установи «Науково-дослідний інститут психіатрії Міністерства охорони здоров'я України» Табачнікову С.І.:

1) у триденний строк подати на державну реєстрацію установчі документи державної установи «Інститут психіатрії, судово-психіатричної експертизи та моніторингу наркотиків Міністерства охорони здоров'я України»;

2) у тижневий строк подати до Фінансово-економічного департаменту, Управління бухгалтерського обліку та звітності, Управління по роботі з

персоналом, Юридичного департаменту витяг з Єдиного державного реєстру юридичних осіб, фізичних осіб-підприємців та громадських формувань про реєстрацію змін до установчих документів державної установи «Інститут психіатрії, судово-психіатричної експертизи та моніторингу наркотиків Міністерства охорони здоров'я України».

4. Директорату якості життя (Гаврилюк А.О.) забезпечити підготовку та супроводження внесення відповідних змін до додатку 1 до наказу Міністерства охорони здоров'я України від 26 січня 2018 року № 152 «Про затвердження переліків закладів, підприємств, установ та організацій, що належать до сфери управління Міністерства охорони здоров'я України» (у редакції наказу Міністерства охорони здоров'я України від 2 вересня 2021 року № 1869).

5. Фінансово – економічному департаменту (Куцопал Д.В.) забезпечити підготовку та супроводження проекту постанови Кабінету Міністрів України «Про внесення змін до Переліку закладів охорони здоров'я та програм у галузі охорони здоров'я, що забезпечують виконання загальнодержавних функцій, видатки на які здійснюються з державного бюджету».

6. Контроль за виконанням цього наказу залишаю за собою.

Міністр **Віктор ЛЯШКО**

Міністерство
охорони здоров'я України
ЗГІДНО З ОРИГІНАЛОМ
Головний спеціаліст
служби діловодства

ВИПИСКА
з Єдиного державного реєстру юридичних осіб, фізичних осіб-підприємців та громадських формувань

Державна установа "Інститут психіатрії, судово-психіатричної експертизи та моніторингу наркотиків Міністерства охорони здоров'я України"

Ідентифікаційний код юридичної особи:
04803492

Місцезнаходження юридичної особи:
Україна, 04080, місто Київ, ВУЛИЦЯ КИРИЛІВСЬКА, будинок 103

Дата та номер запису в Єдиному державному реєстрі юридичних осіб, фізичних осіб-підприємців та громадських формувань:
09.12.2021, 1000711070014001017

Прізвище, ім'я та по батькові осіб, які мають право вчиняти юридичні дії від імені юридичної особи без довіреності, у тому числі підписувати договори, та наявність обмежень щодо представництва від імені юридичної особи:
РЕВЕНОК ОЛЕКСАНДР АНАТОЛІЙОВИЧ - керівник

Відомості, отримані в порядку інформаційної взаємодії між Єдиним державним реєстром юридичних осіб, фізичних осіб - підприємців та громадських формувань та інформаційними системами державних органів:
13.05.1994, ДЕРЖАВНА СЛУЖБА СТАТИСТИКИ УКРАЇНИ, 37507880

18.07.2000, 1709, ГОЛОВНЕ УПРАВЛІННЯ ДПС У М.КИЄВІ, ДПІ У ПОДІЛЬСЬКОМУ РАЙОНІ (ПОДІЛЬСЬКИЙ РАЙОН М.КИЄВА), 44116011, (дані про взяття на облік як платника податків)

24.03.1991, 01-0702, ГОЛОВНЕ УПРАВЛІННЯ ДПС У М.КИЄВІ, ДПІ У ПОДІЛЬСЬКОМУ РАЙОНІ (ПОДІЛЬСЬКИЙ РАЙОН М.КИЄВА), 44116011, 11, (дані про взяття на облік як платника єдиного внеску)

Види економічної діяльності:
72.19 Дослідження й експериментальні розробки у сфері інших природничих і технічних наук (основний)
85.42 Вища освіта
86.21 Загальна медична практика
86.22 Спеціалізована медична практика

Назви органів управління юридичної особи:
МІНІСТЕРСТВО ОХОРОНИ ЗДОРОВ"Я

Запис про перебування юридичної особи в процесі припинення:
Відомості відсутні

Вид установчого документа:
Відомості відсутні

Інформація для здійснення зв'язку:
+380444683215, +380444683215, www.undisspn.org.ua, undisspn@ukr.net

Номер, дата та час формування виписки:
11779872402, 13.12.2021 12:04:54

Приватний нотаріус Ігнатова Г.О.

Ігнатова Г.О.

Балансоутримувач (код ЄДРПОУ) - 01994072
Балансоутримувач (повна назва) - КНП "Клінічна лікарня "ПСИХІАТРІЯ"
Включено до переліку № - 2
Залишкова балансова вартість, грн. –
Первісна балансова вартість, грн. -
Тип об'єкта - Нерухоме майно
Пропонований строк оренди (у роках) – 3
Пункт Методики розрахунку орендної плати (якщо об'єкт пропонується для включення до Переліку другого типу) - розміщення бюджетних установ та організацій, які утримуються за рахунок державного бюджету
Наявність рішень про проведення інвестиційного конкурсу або про включення об'єкта до переліку майна, що підлягає приватизації -
Погодження органу управління балансоутримувача – Погоджено
Район – ПОДІЛЬСЬКИЙ
Назва Вулиці - КИРИЛІВСЬКА (ФРУНЗЕ)
Номер Будинку - 103-А ЛІТ. А
Загальна площа об'єкта, кв.м - 3118.5
Корисна площа об'єкта, кв.м – 3118.5
Характеристика об'єкта оренди(будівлі в цілому або частини будівлі із зазначенням місця розташування об'єкта в будівлі(надземний, цокольний, підвальний, технічний або мансардний поверх, номер поверху або поверхів) – цокодьний, 1, 2 поверхи
Технічний стан – Потребує поточного ремонту
Водопостачання – так
Теплопостачання – так
Газопостачання – ні
Електропостачання – трифазний струм (220/380)
Пам'ятка культурної спадщини -
Погодження органу охорони культурної спадщини -
Номер запису про право власності у Реєстрація у Державному реєстрі речових прав на нерухоме майно –
Реєстраційний номер об'єкту нерухомого майна у Реєстрація у Державному реєстрі речових прав на нерухоме майно –
Інформація про цільове призначення об'єкта оренди – 2.43. Розміщення бюджетних установ та організацій, які утримуються за рахунок державного бюджету, органів місцевого самоврядування та їх добровільних
Інформація про наявність окремих особових рахунків на об'єкт оренди, відкритих постачальниками комунальних послуг - відшкодування комунальних платежів пропорційно орендованої площі або показників лічильника
Цільове призначення об'єкта, за яким об'єкт використовувався перед тим, як він став вакантним – розміщення бюджетних установ
Період часу, протягом якого об'єкт не використовується –
Інформацію про особу, яка використовувала об'єкт перед тим, як він став вакантним – об'єкт використовувався балансоутримувачем
Розмір відшкодування земельного податку та інших - 92

Дата формування залишкової вартості - 01.02.2022
Фото -
http://eis.gukv.gov.ua/gukv/Reports1NF/Report1NFFreeShowPhotosPdf.aspx?id=5263&jpeg=1

Балансоутримувач (код ЄДРПОУ) - 01994072
Балансоутримувач (повна назва) - КНП "Клінічна лікарня "ПСИХІАТРІЯ"
Включено до переліку № - 2
Залишкова балансова вартість, грн. –
Первісна балансова вартість, грн. -
Тип об'єкта - Нерухоме майно
Пропонований строк оренди (у роках) – 3
Пункт Методики розрахунку орендної плати (якщо об'єкт пропонується для включення до Переліку другого типу) - 43
Наявність рішень про проведення інвестиційного конкурсу або про включення об'єкта до переліку майна, що підлягає приватизації -
Погодження органу управління балансоутримувача – Погоджено
Район – ПОДІЛЬСЬКИЙ
Назва Вулиці - КИРИЛІВСЬКА (ФРУНЗЕ)
Номер Будинку - 103-А ЛІТ. Б
Загальна площа об'єкта, кв.м - 170.6
Корисна площа об'єкта, кв.м – 170.6
Характеристика об'єкта оренди(будівлі в цілому або частини будівлі із зазначенням місця розташування об'єкта в будівлі(надземний, цокольний, підвальний, технічний або мансардний поверх, номер поверху або поверхів) – 1 поверх
Технічний стан – Потребує поточного ремонту
Водопостачання – так
Теплопостачання – так
Газопостачання – ні
Електропостачання – трифазний струм (220/380)
Пам'ятка культурної спадщини -
Погодження органу охорони культурної спадщини -
Номер запису про право власності у Реєстрація у Державному реєстрі речових прав на нерухоме майно –
Реєстраційний номер об'єкту нерухомого майна у Реєстрація у Державному реєстрі речових прав на нерухоме майно –
Інформація про цільове призначення об'єкта оренди – 2.43. Розміщення бюджетних установ та організацій, які утримуються за рахунок державного бюджету, органів місцевого самоврядування та їх добровільних
Інформація про наявність окремих особових рахунків на об'єкт оренди, відкритих постачальниками комунальних послуг - відшкодування комунальніх послуг пропорційно орендованої площі або показників лічильника
Цільове призначення об'єкта, за яким об'єкт використовувався перед тим, як він став вакантним – розміщення бюджетних установ
Період часу, протягом якого об'єкт не використовується –
Інформацію про особу, яка використовувала об'єкт перед тим, як він став вакантним – об'єкт використовувався балансоутримувачем
Розмір відшкодування земельного податку та інших - 5.15
Дата формування залишкової вартості - 01.02.2022

Фото -
http://eis.gukv.gov.ua/gukv/Reports1NF/Report1NFFreeShowPhotosPdf.aspx?id=5264&jpeg=1

Балансоутримувач (код ЄДРПОУ) - 01994072
Балансоутримувач (повна назва) - КНП "Клінічна лікарня "ПСИХІАТРІЯ"
Включено до переліку № - 2
Залишкова балансова вартість, грн. –
Первісна балансова вартість, грн. -
Тип об'єкта - Нерухоме майно
Пропонований строк оренди (у роках) – 3
Пункт Методики розрахунку орендної плати (якщо об'єкт пропонується для включення до Переліку другого типу) - 43
Наявність рішень про проведення інвестиційного конкурсу або про включення об'єкта до переліку майна, що підлягає приватизації -
Погодження органу управління балансоутримувача – Погоджено
Район – ПОДІЛЬСЬКИЙ
Назва Вулиці - КИРИЛІВСЬКА (ФРУНЗЕ)
Номер Будинку - 103-А ЛІТ.В
Загальна площа об'єкта, кв.м - 13.1
Корисна площа об'єкта, кв.м – 13.1
Характеристика об'єкта оренди(будівлі в цілому або частини будівлі із зазначенням місця розташування об'єкта в будівлі(надземний, цокольний, підвальний, технічний або мансардний поверх, номер поверху або поверхів) – поверх 1-2
Технічний стан – Потребує поточного ремонту
Водопостачання – ні
Теплопостачання – ні
Газопостачання – ні
Електропостачання – трифазний струм (220/380)
Пам'ятка культурної спадщини -
Погодження органу охорони культурної спадщини -
Номер запису про право власності у Реєстрація у Державному реєстрі речових прав на нерухоме майно –
Реєстраційний номер об'єкту нерухомого майна у Реєстрація у Державному реєстрі речових прав на нерухоме майно –
Інформація про цільове призначення об'єкта оренди – 2.43. Розміщення бюджетних установ та організацій, які утримуються за рахунок державного бюджету, органів місцевого самоврядування та їх добровільних
Інформація про наявність окремих особових рахунків на об'єкт оренди, відкритих постачальниками комунальних послуг -
Цільове призначення об'єкта, за яким об'єкт використовувався перед тим, як він став вакантним –
Період часу, протягом якого об'єкт не використовується –
Інформацію про особу, яка використовувала об'єкт перед тим, як він став вакантним – об'єкт використовувався балансоутримувачем
Розмір відшкодування земельного податку та інших - 0.4
Дата формування залишкової вартості - 01.02.2022

Фото -
http://eis.gukv.gov.ua/gukv/Reports1NF/Report1NFFreeShowPhotosPdf.aspx?id=5267&jpeg=1

Балансоутримувач (код ЄДРПОУ) - 01994072
Балансоутримувач (повна назва) - КНП "Клінічна лікарня "ПСИХІАТРІЯ"
Включено до переліку № - 2
Залишкова балансова вартість, грн. –
Первісна балансова вартість, грн. -
Тип об'єкта - Нерухоме майно
Пропонований строк оренди (у роках) – 3
Пункт Методики розрахунку орендної плати (якщо об'єкт пропонується для включення до Переліку другого типу) - 43
Наявність рішень про проведення інвестиційного конкурсу або про включення об'єкта до переліку майна, що підлягає приватизації -
Погодження органу управління балансоутримувача – Погоджено
Район – ПОДІЛЬСЬКИЙ
Назва Вулиці - КИРИЛІВСЬКА (ФРУНЗЕ)
Номер Будинку - 103-А ЛІТ.Г
Загальна площа об'єкта, кв.м - 13.1
Корисна площа об'єкта, кв.м – 13.1
Характеристика об'єкта оренди(будівлі в цілому або частини будівлі із зазначенням місця розташування об'єкта в будівлі(надземний, цокольний, підвальний, технічний або мансардний поверх, номер поверху або поверхів) – поверх 1-2
Технічний стан – Потребує поточного ремонту
Водопостачання – ні
Теплопостачання – ні
Газопостачання – ні
Електропостачання – трифазний струм (220/380)
Пам'ятка культурної спадщини -
Погодження органу охорони культурної спадщини -
Номер запису про право власності у Реєстрація у Державному реєстрі речових прав на нерухоме майно –
Реєстраційний номер об'єкту нерухомого майна у Реєстрація у Державному реєстрі речових прав на нерухоме майно –
Інформація про цільове призначення об'єкта оренди – 2.43. Розміщення бюджетних установ та організацій, які утримуються за рахунок державного бюджету, органів місцевого самоврядування та їх добровільних
Інформація про наявність окремих особових рахунків на об'єкт оренди, відкритих постачальниками комунальних послуг - відшкодування комунальних послуг пропорційно орендованої площі або показників лічильника
Цільове призначення об'єкта, за яким об'єкт використовувався перед тим, як він став вакантним –
Період часу, протягом якого об'єкт не використовується –
Інформацію про особу, яка використовувала об'єкт перед тим, як він став вакантним – об'єкт використовувався балнсоутримувачем
Розмір відшкодування земельного податку та інших - 0.4
Дата формування залишкової вартості - 01.02.2022

Фото -
http://eis.gukv.gov.ua/gukv/Reports1NF/Report1NFFreeShowPhotosPdf.aspx?id=5262&jpeg=1

ВИТЯГ

з Державного реєстру речових прав на нерухоме майно про реєстрацію права власності

Індексний номер витягу:	115399949
Дата, час формування:	26.02.2018 17:53:12
Витяг сформовано:	Бандура Юрій Вікторович, Департамент комунальної власності м. Києва виконавчого органу Київської міської ради (Київської міської державної адміністрації), м.Київ
Підстава формування витягу:	заява з реєстраційним номером: 24571285, дата і час реєстрації заяви: 10.10.2017 09:34:59, заявник: Терещенко Галина Андріївна (уповноважена особа)

Актуальна інформація про об'єкт нерухомого майна

Реєстраційний номер об'єкта нерухомого майна:	1495237680000
Об'єкт нерухомого майна:	Нежитлові будівлі, літ. "А", "Б", "В", "Г", об'єкт житлової нерухомості: Ні
Опис об'єкта:	Загальна площа (кв.м): 3315.3
Адреса:	м.Київ, вулиця Кирилівська (вулиця Фрунзе (Обол., Поділ., Шевч. р-ни)), будинок 103-А

Відомості про складові частини об'єкта нерухомого майна

Складова частина об'єкта нерухомого майна:	Нежитлова будівля (адміністративно-лікувальний корпус), літ. "А"
Опис складової частини:	Загальна площа (кв.м): 3118.5
Складова частина об'єкта нерухомого майна:	Нежитлова будівля (прохідна), літ. "Б"
Опис складової частини:	Загальна площа (кв.м): 170.6
Складова частина об'єкта нерухомого майна:	Нежитлова будівля (вишка спостережна), літ. "В"
Опис складової частини:	Загальна площа (кв.м): 13.1
Складова частина об'єкта нерухомого майна:	Нежитлова будівля (вишка спостережна), літ. "Г"
Опис складової частини:	Загальна площа (кв.м): 13.1

Актуальна інформація про право власності

Номер запису про право власності: 25022568

Дата, час державної реєстрації:	10.10.2017 09:34:59
Державний реєстратор:	Бандура Юрій Вікторович, Департамент комунальної власності м. Києва виконавчого органу Київської міської ради (Київської міської державної адміністрації), м.Київ
Підстава виникнення права власності:	Лист щодо відсутності об'єкту нерухомого майна у державній власності, серія та номер: 30-08/5970, виданий 01.06.2017, видавник: Регіональне відділення фонду державного майна України по місту Києву; Лист, серія та номер: 062/06/50/98-4339, виданий 27.04.2017, видавник: Департамент комунальної власності м. Києва; Рішення,

RRP-4HHFB40HO

	серія та номер: 26, виданий 13.01.1992, видавник: Київська міська рада народних депутатів
Підстава внесення запису:	Рішення про державну реєстрацію прав та їх обтяжень (з відкриттям розділу), індексний номер: 39877587 від 26.02.2018 17:38:18, Бандура Юрій Вікторович, Департамент комунальної власності м. Києва виконавчого органу Київської міської ради (Київської міської державної адміністрації), м.Київ
Форма власності:	комунальна
Розмір частки:	1/1
Власники:	ТЕРИТОРІАЛЬНА ГРОМАДА МІСТА КИЄВА В ОСОБІ КИЇВСЬКОЇ МІСЬКОЇ РАДИ , код ЄДРПОУ: 22883141
Витяг сформував:	Бандура Ю.В.

ВИТЯГ

з Державного реєстру речових прав на нерухоме майно про реєстрацію іншого речового права

Індексний номер витягу:	116787919
Дата, час формування:	13.03.2018 10:18:49
Витяг сформовано:	Бандура Юрій Вікторович, Департамент комунальної власності м. Києва виконавчого органу Київської міської ради (Київської міської державної адміністрації), м.Київ
Підстава формування витягу:	заява з реєстраційним номером: 27080317, дата і час реєстрації заяви: 05.03.2018 11:16:46, заявник: Терещенко Галина Андріївна (уповноважена особа)

Актуальна інформація про об'єкт нерухомого майна

Реєстраційний номер об'єкта нерухомого майна:	1495237680000
Об'єкт нерухомого майна:	Нежитлові будівлі, літ. "А", "Б", "В", "Г", об'єкт житлової нерухомості: Ні
Опис об'єкта:	Загальна площа (кв.м): 3315.3
Адреса:	м.Київ, вулиця Кирилівська (вулиця Фрунзе (Обол., Поділ., Шевч. р-ни)), будинок 103-А

Відомості про складові частини об'єкта нерухомого майна

Складова частина об'єкта нерухомого майна:	Нежитлова будівля (адміністративно-лікувальний корпус), літ. "А"
Опис складової частини:	Загальна площа (кв.м): 3118.5
Складова частина об'єкта нерухомого майна:	Нежитлова будівля (прохідна), літ. "Б"
Опис складової частини:	Загальна площа (кв.м): 170.6
Складова частина об'єкта нерухомого майна:	Нежитлова будівля (вишка спостережна), літ. "В"
Опис складової частини:	Загальна площа (кв.м): 13.1
Складова частина об'єкта нерухомого майна:	Нежитлова будівля (вишка спостережна), літ. "Г"
Опис складової частини:	Загальна площа (кв.м): 13.1

Актуальна інформація про державну реєстрацію іншого речового права

Номер запису про інше речове право: 25207382

Дата, час державної реєстрації:	05.03.2018 11:16:46
Державний реєстратор:	Бандура Юрій Вікторович, Департамент комунальної власності м. Києва виконавчого органу Київської міської ради (Київської міської державної адміністрації), м.Київ
Підстава виникнення іншого речового права:	Наказ, серія та номер: 463, виданий 20.12.2005, видавник: Головне управління комунальної власності м. Києва

RRP-4HHFOC7TD

Підстава внесення запису:	Рішення про державну реєстрацію прав та їх обтяжень, індексний номер: 40077580 від 13.03.2018 10:05:29, Бандура Юрій Вікторович, Департамент комунальної власності м. Києва виконавчого органу Київської міської ради (Київської міської державної адміністрації), м.Київ
Вид іншого речового права:	право оперативного управління
Відомості про суб'єкта іншого речового права:	Власник: ТЕРИТОРІАЛЬНА ГРОМАДА МІСТА КИЄВА В ОСОБІ КИЇВСЬКОЇ МІСЬКОЇ РАДИ, код ЄДРПОУ: 22883141, країна реєстрації: Україна КИЇВСЬКИЙ МІСЬКИЙ ЦЕНТР СУДОВО-ПСИХІАТРИЧНОЇ ЕКСПЕРТИЗИ, код ЄДРПОУ: 25287764, країна реєстрації: Україна
Опис об'єкта іншого речового права:	Нежитлові будівлі, літ. "А", "Б", "В", "Г"
Витяг сформував:	Бандура Ю.В.

RRP-4HHFOC7TD

ВИКОНАВЧИЙ ОРГАН КИЇВСЬКОЇ МІСЬКОЇ РАДИ
(КИЇВСЬКА МІСЬКА ДЕРЖАВНА АДМІНІСТРАЦІЯ)

РОЗПОРЯДЖЕННЯ

28.12.2021 № 2724

Про затвердження передавального акта Київського міського центру судово-психіатричної експертизи (ідентифікаційний код 25287764)

Відповідно до статті 107 Цивільного кодексу України, статей 4, 15, 1 Закону України «Про державну реєстрацію юридичних осіб, фізичних осіб - підприємців та громадських формувань», рішення Київської міської ради від 08 квітня 2021 року № 567/608 «Про реорганізацію закладів з надання психіатричної допомоги, що належать до комунальної власності територіальної громади міста Києва», розпорядження виконавчого органу Київської міської ради (Київської міської державної адміністрації) від 18 червня 2021 року № 1386 «Про організаційно-правові заходи, пов'язані з виконанням рішення Київської міської ради від 08 квітня 2021 року № 567/608 «Про реорганізацію закладів з надання психіатричної допомоги, що належать до комунальної власності територіальної громади міста Києва»:

1. Затвердити передавальний акт Київського міського центру судово-психіатричної експертизи (ідентифікаційний код 25287764), що додається.

2. Контроль за виконанням цього розпорядження покласти на заступника голови Київської міської державної адміністрації Старостенко Г. В.

Голова Віталій КЛИЧКО

ДЛЯ РОЗПОРЯДЖЕНЬ

ЗАТВЕРДЖЕНО

Розпорядження виконавчого органу Київської міської ради (Київської міської державної адміністрації)
від 28 грудня 2021 року № 2724

ПЕРЕДАВАЛЬНИЙ АКТ
Київського міського центру судово-психіатричної експертизи (ідентифікаційний код 25287764)

Комісія з реорганізації Київського міського центру судово-психіатричної експертизи (ідентифікаційний код 25287764) шляхом приєднання до комунального некомерційного підприємства «Клінічна лікарня «ПСИХІАТРІЯ»» виконавчого органу Київської міської ради (Київської міської державної адміністрації) (ідентифікаційний код 01994072), створена розпорядженням виконавчого органу Київської міської ради (Київської міської державної адміністрації) від 18 червня 2021 року № 1386 «Про організаційно-правові заходи, пов'язані з виконанням рішення Київської міської ради від 08 квітня 2021 року № 567/608 «Про реорганізацію закладів з надання психіатричної допомоги, що належать до комунальної власності територіальної громади міста Києва» у складі:

ОПЕЙДА Світлана Володимирівна	директор Київського міського центру судово-психіатричної експертизи, голова комісії, (реєстраційний номер облікової картки платника податків 2320115688)
НОВОСЕЛЬСЬКИЙ Олександр Олександрович	заступник директора з медичної та організаційно-методичної роботи комунального некомерційного підприємства «Клінічна лікарня «ПСИХІАТРІЯ»» виконавчого органу Київської міської ради (Київської міської державної адміністрації), заступник голови комісії, (реєстраційний номер облікової картки платника податків 2760215059)
БОГДАНОВА Олена Андріївна	начальник планово-економічного відділу Київського міського центру судово-психіатричної експертизи (реєстраційний номер облікової картки платника податків 3159004483)

ВАСИЛЬЄВА Наталія Юріївна	заступник директора з експертної роботи Київського міського центру судово-психіатричної експертизи (реєстраційний номер облікової картки платника податків 2670005509)
ДЕНИСЕНКО Лідія Іванівна	головний бухгалтер Київського міського центру судово-психіатричної експертизи (реєстраційний номер облікової картки платника податків 1994806180)
ТЕРЕЩЕНКО Галина Андріївна	інженер з охорони праці Київського міського центру судово-психіатричної експертизи (реєстраційний номер облікової картки платника податків 2150322824)

керуючись статтею 107 Цивільного кодексу України, склала цей акт станом на 06 жовтня 2021 року про таке:

Усе майно, права та обов'язки Київського міського центру судово-психіатричної експертизи (ідентифікаційний код 25287764) стосовно всіх кредиторів та боржників, включаючи зобов'язання, які оспорюються сторонами, після реорганізації Київського міського центру судово-психіатричної експертизи (ідентифікаційний код 25287764) шляхом приєднання до комунального некомерційного підприємства «Клінічна лікарня «ПСИХІАТРІЯ»» виконавчого органу Київської міської ради (Київської міської державної адміністрації) (ідентифікаційний код 01994072), переходять до правонаступника – комунального некомерційного підприємства «Клінічна лікарня «ПСИХІАТРІЯ»» виконавчого органу Київської міської ради (Київської міської державної адміністрації) (ідентифікаційний код 01994072), а саме:

(тис.грн)

Актив	Код рядка	На кінець звітного періоду 06.10.2021р.
1	2	4
I. Необоротні активи		
Нематеріальні активи:	1000	
первісна вартість	1001	
накопичена амортизація	1002	
Незавершені капітальні інвестиції	1005	
Основні засоби:	1010	11424,2
первісна вартість	1011	19569,3
знос	1012	8145,1
Інвестиційна нерухомість	1015	

Довгострокові біологічні активи	1020	
Довгострокові фінансові інвестиції:		
які обліковуються за методом участі в капіталі інших підприємств	1030	
інші фінансові інвестиції	1035	
Довгострокова дебіторська заборгованість	1040	
Відстрочені податкові активи	1045	
Інші необоротні активи	1090	
Усього за розділом I	**1095**	**11424,2**
II. Оборотні активи		
Запаси	1100	76,8
в т.ч: виробничі запаси	1101	
незавершене виробництво	1102	
готова продукція	1103	
товари	1104	76,8
Поточні біологічні активи	1110	
Векселі одержані	1120	
Дебіторська заборгованість за продукцію, товари, роботи, послуги	1125	
Дебіторська заборгованість за розрахунками:		
за виданими авансами	1130	
з бюджетом	1135	16,9
у тому числі з податку на прибуток	1136	3,1
Дебіторська заборгованість із нарахованих доходів	1140	
Дебіторська заборгованість за розрахунками із внутрішніх розрахунків	1145	
Інша поточна дебіторська заборгованість	1155	
Поточні фінансові інвестиції	1160	
Гроші та їх еквіваленти	1165	32,9
в т.ч.: готівка	1166	
рахунки в банках	1167	32,9
Витрати майбутніх періодів	1170	
Інші оборотні активи	1190	
Усього за розділом II	**1195**	**126,6**
III. Необоротні активи, утримувані для продажу та групи вибуття	**1200**	
Баланс	**1300**	**11550,8**

Продовження додатка 1

Пасив	Код рядка	На кінець звітного періоду 06.10.2021р.
I. Власний капітал		

Зареєстрований (пайовий) капітал	1400	16632,2
у.т.ч. внески до незареєстрованого статутного капіталу	1401	
Капітал у дооцінках	1405	2989,4
Додатковий капітал	1410	
Резервний капітал	1415	
Нерозподілений прибуток (непокритий збиток)	1420	-8087,7
Неоплачений капітал	1425	
Вилучений капітал	1430	
Усього за розділом I	**1495**	**11533,9**
II. Довгострокові зобов'язання і забезпечення		
Відстрочені податкові зобов'язання	1500	
Довгострокові кредити банків	1510	
Інші довгострокові зобов'язання	1515	
Довгострокові забезпечення	1520	
Цільове фінансування	1525	
Усього за розділом II	**1595**	
III. Поточні зобов'язання і забезпечення		
Короткострокові кредити банків	1600	
Векселі видані	1605	
Поточна кредиторська заборгованість за:		
довгостроковими зобов'язаннями	1610	
товари, роботи, послуги	1615	
розрахунками з бюджетом	1620	3,3
у тому числі з податку на прибуток	1621	3,1
розрахунками зі страхування	1625	
розрахунками з оплати праці	1630	13,6
Поточна кредиторська заборгованість за одержаними авансами	1635	
Поточна кредиторська заборгованість за розрахунками з учасниками	1640	
Поточна кредиторська заборгованість із внутрішніх розрахунків	1645	
Поточні забезпечення	1660	
Доходи майбутніх періодів	1665	
Інші поточні зобов'язання	1690	

Усього за розділом III	1695	16,9
IV. Зобов'язання, пов'язані з необоротними активами, утримуваними для продажу, та групами вибуття	1700	
Баланс	1900	11550,8

Голова комісії _____ Світлана ОГЕЙДА

Члени комісії _____ Олександр НОВОСЕЛЬСЬКИЙ

_____ Олена БОГДАНОВА

_____ Наталія ВАСИЛЬЄВА

_____ Лідія ДЕНИСЕНКО

_____ Галина ТЕРЕЩЕНКО

Перелік документів, що додаються до проекту рішення (Кирилівська, 103, площа 3315,3 кв.м)	
1	Пояснювальна записка
2	Лист заявника щодо надання в оренду
	Лист погодження Департаменту охорони здоров'я
	Лист балансоутримувача
	Повідомлення про публікацію об'єкта на майданчику E-Tender
2	Копія статуту
3	Виписка з Єдиного державного реєстру юридичних та фізичних осіб-підприємців
4	Копія витягу про неприбутковість
5	Структура державної установи
6	Інформація з ЄІС ДКВ м. Києва
7	Довідка з Державного реєстру речових прав
8	Розпорядження КМДА № 2724 від 28.12.2021

Заступник міського голови –
секретар Київської міської ради

Присяжнюку М. О.
Порошенко М. А.
Положишник В. О.

Прошу розглянути проєкт рішення від 06.02.2023 № 08/231 – 170/ПР в установленому порядку.

Омельченко А. В.

Для контролю за проходженням та тиражування.

Юнаковій С. М.
Поворознику М. Ю. – до відома

Володимир БОНДАРЕНКО

"06" лютого 2023 року
№ 08/231 – 170/ПР

08/231-170/ПР
06.02.2023

УКРАЇНА

ВИКОНАВЧИЙ ОРГАН КИЇВСЬКОЇ МІСЬКОЇ РАДИ
(КИЇВСЬКА МІСЬКА ДЕРЖАВНА АДМІНІСТРАЦІЯ)

ДЕПАРТАМЕНТ КОМУНАЛЬНОЇ ВЛАСНОСТІ м. КИЄВА

вул. Хрещатик, 10, м. Київ, 01001, тел./факс (044) 202-61-51
Контактний центр міста Києва (044) 15 51 E-mail: property@kyivcity.gov.ua Код ЄДРПОУ 19020407

06.02.2023
062/05-21-522

Київська міська рада

СУПРОВІДНИЙ ЛИСТ

Відповідно до статей 26, 29 Регламенту Київської міської ради, затвердженого рішенням Київської міської ради від 04 листопада 2021 року № 3135/3176, за поданням Департаменту комунальної власності м. Києва виконавчого органу Київської міської ради (Київської міської державної адміністрації) направляємо проєкт рішення Київської міської ради «Про включення до Переліку другого типу нежитлових будівель комунальної власності територіальної громади міста Києва» (вул. Кирилівська, 103 літ. А , Б, В, Г, нежитлові будівлі загальною площею 3315,3 кв. м).

Відповідальним за представлення та супроводження проєкту рішення на всіх стадіях розгляду є Гудзь Андрій Анатолійович – директор Департаменту комунальної власності м. Києва виконавчого органу Київської міської ради (Київської міської державної адміністрації), контактний номер телефону – 202 61 20.

Додатки:
- проєкт рішення на 1 арк.
- пояснювальна записка на 3 арк.
- електронна версія рішення.

Текст проєкту рішення у паперовому вигляді відповідає проєкту в електронному вигляді на USB-носії.

Директор Андрій ГУДЗЬ

Олег ШАЛЮТА
Ганна ПРАВДЮК 2026196

3.2.

08/231-190/ПР
10.02.2023

КИЇВСЬКА МІСЬКА РАДА

II сесія IX СКЛИКАННЯ

РІШЕННЯ

_____№_____

ПРОЄКТ

Про включення до Переліку другого типу нежитлових приміщень комунальної власності територіальної громади міста Києва

Відповідно до статей 759-763 Цивільного кодексу України, частини п'ятої статті 60 Закону України «Про місцеве самоврядування в Україні», статей 5,6,15 Закону України «Про оренду державного та комунального майна», Порядку передачі в оренду державного та комунального майна, затвердженого постановою Кабінету Міністрів України від 03 червня 2020 року № 483, підпункту 3.1. пункту 3 рішення Київської міської ради від 23 липня 2020 року № 50/9129 «Про деякі питання оренди комунального майна територіальної громади міста Києва», з метою ефективного використання нерухомого майна територіальної громади міста Києва, Київська міська рада

ВИРІШИЛА:

1. Включити до Переліку другого типу нежитлові приміщення загальною площею 1697,00 кв. м на Харківському шосе, 121 (3 поверх лікувально-діагностичного корпусу № 26 літ. «Г-1» площею 310,80 кв. м та 4 поверх лікувально-палатного корпусу № 1 літ. «Д IV» площею 1386,20 кв. м), які закріплені на праві оперативного управління за Комунальним некомерційним підприємством «Київська міська клінічна лікарня № 1» виконавчого органу Київської міської ради (Київської міської державної адміністрації).

2. Департаменту комунальної власності м. Києва виконавчого органу Київської міської ради (Київської міської державної адміністрації) здійснити організаційно-правові заходи щодо передачі в оренду об'єкта, зазначеного в пункті 1 цього рішення відповідно до Порядку передачі в оренду державного та комунального майна, затвердженого постановою Кабінету Міністрів України від 03 червня 2020 року № 483.

3. Офіційно оприлюднити це рішення в установленому порядку.

4. Контроль за виконанням цього рішення покласти на постійну комісію Київської міської ради з питань власності.

Київський міський голова Віталій КЛИЧКО

Подання:

Директор Департаменту комунальної власності м. Києва — Андрій ГУДЗЬ

Начальник юридичного управління Департаменту комунальної власності м. Києва — Всеволод КОМАРНИЦЬКИЙ

Погоджено:

Заступник голови Київської міської державної адміністрації питань здійснення самоврядних повноважень — Владислав АНДРОНОВ

Голова постійної комісії Київської міської ради з питань власності — Михайло ПРИСЯЖНЮК

Секретар постійної комісії Київської міської ради з питань власності — Сергій АРТЕМЕНКО

Голова постійної комісії Київської міської ради з питань охорони здоров'я та соціального захисту — Марина ПОРОШЕНКО

Секретар постійної комісії Київської міської ради з питань охорони здоров'я та соціального захисту — Юлія УЛАСИК

Департамент охорони здоров'я — Валентина ГІНЗБУРГ

Виконувач обов'язків начальника управління правового забезпечення діяльності Київської міської ради — Валентина ПОЛОЖИШНИК

ПОЯСНЮВАЛЬНА ЗАПИСКА

до проєкту рішення Київської міської ради
«Про включення до Переліку другого типу нежитлових приміщень комунальної власності територіальної громади міста Києва»

1. Обґрунтування необхідності прийняття рішення.

Відповідно до підпункту 3.1. пункту 3 рішення Київської міської ради від 23 липня 2020 року № 50/9129 «Про деякі питання оренди комунального майна територіальної громади міста Києва» Київська міська рада приймає рішення щодо включення до відповідних Переліків єдиних майнових комплексів комунальних підприємств та нерухомого майна закладів охорони здоров'я, закладів освіти, об'єктів спортивної інфраструктури в закладах освіти, закладів культури, об'єктів культурної спадщини, об'єктів для розміщення громадських організацій, площа яких складає більше 400 кв. м.

Відповідно до статті 6 Закону України «Про оренду державного та комунального майна» (далі – Закон) ініціатором оренди майна можуть бути потенційний орендар, балансоутримувач, уповноважений орган управління та орендодавець.

До Департаменту комунальної власності м. Києва виконавчого органу Київської міської ради (Київської міської державної адміністрації) надійшло звернення від закладу охорони здоров'я - Українського науково-практичного центру ендокринної хірургії, трансплантації ендокринних органів і тканин Міністерства охорони здоров'я України, який являється бюджетною установою (згідно інформації ДПІ Печерського району ГУ ДФС у місті Києві) щодо надання в оренду нежитлових приміщень загальною площею 1697,00 кв.м на Харківському шосе, 121 (3 поверх лікувально-діагностичного корпусу № 26 літ. «Г-1» площею 310,80 кв. м для розміщення бюджетної установи, яка утримується за рахунок державного бюджету (операційний блок) та 4 поверх лікувально-палатного корпусу № 1 літ. «Д IV» площею1386,20 кв. м (хірургічне відділення на 60 ліжок та відділення анестезіології та інтенсивної терапії) для розміщення бюджетної установи, яка утримується за рахунок державного бюджету та інформація балансоутримувача Комунального некомерційного підприємства «Київська міська клінічна лікарня №1» виконавчого органу Київської міської ради (Київської міської державної адміністрації) щодо включення вищезазначених нежитлових приміщень до Переліку другого типу.

Відповідно до витягу з Державного реєстру речових прав на нерухоме майно про реєстрацію права власності за територіальною громадою міста Києва в особі Київської міської ради зареєстровано право комунальної власності на лікувально-діагностичний корпус № 26 літ. «Г-1» загальною площею 8916,50 кв. м (реєстраційний номер об'єкта оренди 1902082080000) та лікувально-палатний корпус № 1, літ. «Д IV» загальною площею 13036,20 кв. м (реєстраційний номер об'єкта оренди 1901708180000), що розташовані за адресою: м. Київ, Харківське шосе, 121, нежитлові приміщення лікувально-діагностичного корпусу № 26, літ. «Г-1» та лікувально-палатного корпусу № 1

літ. «Д IV» належать до комунальної власності територіальної громади міста Києва закріплені за Комунальним некомерційним підприємством «Київська міська клінічна лікарня № 1» на праві оперативного управління.

Заява про включення майна до Переліку другого типу була подана шляхом поштового відправлення на адресу орендодавця, разом з копіями документів, оскільки на момент подачі заяви в електронній торговій системі «Прозорро.Продажі» (ЕТС) були відсутні технічні можливості, що передбачені пунктом 15 Порядку та додатком 1.

Український науково-практичний центр ендокринної хірургії, трансплантації ендокринних органів і тканин Міністерства охорони здоров'я України відповідно до пункту 1 статті 15 Закону має право на отримання в оренду державного та комунального майна без проведення аукціону, як установа, діяльність якої фінансується за рахунок державного бюджету.

Включення зазначеного об'єкту до Переліку другого типу наддасть можливість орендодавцю та балансоутримувачу здійснити організаційно правові заходи щодо передачі в оренду нерухомого майна без проведення аукціону, яке не використовується балансоутримувачем, з метою розміщення державної установи охорони здоров'я.

Передача в орендне користування майна територіальної громади міста Києва не передбачає зміни цільового призначення вказаного об'єкта оренди.

Передача в орендне користування даних приміщень не приведе до простою нежитлових приміщень комунальної власності територіальної громади міста Києва.

2. Мета і шляхи її досягнення.

Даний проєкт підготовлений з метою забезпечення ефективного використання нерухомого майна територіальної громади міста Києва та подальшого укладання договору оренди нежитлових приміщень комунальної власності територіальної громади міста Києва.

3. Правові аспекти.

Проєкт рішення розроблений відповідно до статей 759-763 Цивільного кодексу України, частини п'ятої статті 60 Закону України «Про місцеве самоврядування в Україні», статей 5, 6, 15 Закону України «Про оренду державного та комунального майна», Порядку передачі в оренду державного та комунального майна, затвердженого постановою Кабінету Міністрів України від 03 червня 2020 року № 483, та підпункту 3.1. пункту 3 рішення Київської міської ради від 23 липня 2020 року № 50/9129 «Про деякі питання оренди комунального майна територіальної громади міста Києва».

Згідно з пунктом 1 проєкту рішення пропонується включити до Переліку другого типу нежитлові приміщення комунальної власності територіальної громади міста Києва в оренду.

Згідно з пунктом 2 проєкту рішення доручається Департаменту комунальної власності м. Києва виконавчого органу Київської міської ради (Київської міської державної адміністрації) здійснити організаційно-правові заходи щодо передачі в оренду об'єкту, вказаного в пункті 1 цього рішення відповідно до Порядку.

4. Фінансово – економічне обґрунтування.

Прийняття та реалізація даного проєкту рішення не потребує додаткових витрат з бюджету міста Києва.

5. Прогноз результатів.

Прийняття та реалізація даного проєкту рішення дозволить здійснити організаційно-правові заходи щодо передачі зазначеного об'єкту в оренду без проведення аукціону.

Доповідач на пленарному засіданні Київської міської ради – директор Департаменту комунальної власності м. Києва виконавчого органу Київської міської ради (Київської міської державної адміністрації) Гудзь Андрій Анатолійович.

Особа, відповідальна за супроводження проєкту рішення – заступник начальника відділу використання майна Департаменту комунальної власності м. Києва виконавчого органу Київської міської ради (Київської міської державної адміністрації) Римаренко Олександр Павлович, робочий телефон: 202-61-77.

Директор Департаменту
комунальної власності м. Києва Андрій ГУДЗЬ

МІНІСТЕРСТВО ОХОРОНИ ЗДОРОВ'Я УКРАЇНИ

Український науково-практичний центр ендокринної хірургії, трансплантації ендокринних органів і тканин

01021, м. Київ, Кловський узвіз, 13-А, тел./факс (044) 253-66-26

№ 313 від 02.08.2021р.

Департамент комунальної власності
м. Києва виконавчого органу
Київської міської ради
Київська міська державна
адміністрація
вул. Хрещатик, 10, м. Київ, 01001

ЗАЯВА

Український науково-практичний центр ендокринної хірургії, трансплантації ендокринних органів і тканин Міністерства охорони здоров'я України (далі – Центр) відповідно до Закону України «Про оренду державного та комунального майна» №157-IX від 03.10.2019 року (надалі - Закон), який введено в дію з 01.02.2020 року, та Порядку передачі в оренду державного та комунального майна (надалі - Порядок), затвердженого Постановою Кабінету Міністрів України «Деякі питання оренди державного та комунального майна» № 483 від 03 червня 2020 року просить розглянути питання включення до Переліку другого типу нерухомого майна комунальної власності територіальної громади м. Києва – нежитлове приміщення загальною площею 1697,00 кв.м (третій поверх будівлі (лікувально-діагностичний корпус літера «Г1» – 310,80 кв.м для розміщення операційного блоку ; четвертий поверх будівлі (лікувально-палатний корпус літера «ДIV» – 1386,20 кв.м для розміщення хірургічного відділення на 60 ліжок та відділення анестезіології та інтенсивної терапії), розташованого за адресою: м. Київ, Харківське шосе, 121, балансоутримувачем якого є Комунальне некомерційне підприємство «Київська міська клінічна лікарня №1».

Бажаний строк оренди 5 (п`ять) років.

Цільове призначення використання об'єкта оренди – установа охорони здоров`я, діяльність якої фінансується за рахунок державного бюджету.

Обґрунтування доцільності включення майна до Переліку другого типу – Центр є головною науково-дослідною установою України з питань ендокринології та ендокринної хірургії. Центр включений до Реєстру неприбуткових установ та організацій (рішення №1626554601472 від 01 листопада 2016 року державної податкової інспекції у Печерському районі ГУ

ДФС у м. Києві, ознака неприбутковості – 0031) та є бюджетною установою, діяльність якої фінансується за рахунок державного бюджету.

Контактні дані Центру:

- правовий статус – юридична особа
- організаційно-правова форма – державна організація
- юридична та поштова адреса: Кловський узвіз, 13-А, м. Київ, 01021
- директор Центру – ТОВКАЙ Олександр Андрійович
- тел. 253-66-26
- електронна адреса: center@endocenter.com.ua
- ідентифікаційний код юридичної особи в Єдиному державному реєстрі підприємств і організацій України 22863747

Додатки:

1. Копія рішення №1626554601472 від 01 листопада 2016 року державної податкової інспекції у Печерському районі ГУ ДФС у м. Києві про включення до Реєстру неприбуткових установ та організацій.
2. Копія Виписки з Єдиного державного реєстру юридичних осіб, фізичних осіб-підприємців та громадських формувань.

Директор **О.А. ТОВКАЙ**

Кузьмінець Л.А.

254-32-12

2655 ДЕРЖАВНА ПОДАТКОВА ІНСПЕКЦІЯ У ПЕЧЕРСЬКОМУ РАЙОНІ ГОЛОВНОГО УПРАВЛІННЯ ДФС У М.КИЄВІ

РІШЕННЯ №1626554601472

від 01.11.2016 року

	про включення		про виключення
	про повторне включення		про відмову у включенні
підприємства, установи, організації до/з Реєстру неприбуткових установ та організацій або			
	про зміну ознаки неприбутковості		
X	про присвоєння підприємству, установі, організації ознаки неприбутковості (за результатами підтвердження відповідності неприбуткової організації вимогам, встановленим пунктом 133.4 статті 133 Податкового кодексу України)		

Рішення прийняте на підставі підпункту 133.4.5 пункту 133.4 статті 133 Податкового кодексу України та реєстраційної заяви (за формою № 1-РН) 22863747

УКРАЇНСЬКИЙ НАУКОВО-ПРАКТИЧНИЙ ЦЕНТР ЕНДОКРИННОЇ ХІРУРГІЇ, ТРАНСПЛАНТАЦІЇ ЕНДОКРИННИХ ОРГАНІВ І ТКАНИН МІНІСТЕРСТВА ОХОРОНИ ЗДОРОВ`Я УКРАЇНИ

Попереднє рішення про включення до Реєстру неприбуткових установ та організації від 29.12.2002 р. № _____, ознака неприбутковості 0002 - Установи,організації,створені органами державної влади України,що утримуються за рахунок коштів відповідних бюджетів

Ознака неприбутковості	0031 - бюджетні установи;
Дата присвоєння ознаки неприбутковості	01.11.2016
Дата скасування ознаки неприбутковості	
Дата включення неприбуткової організації до Реєстру неприбуткових установ та організацій, починаючи з якої визначається строк безперервної реєстрації неприбуткової організації	29.12.2002

Підстава*

Заступник начальника ДПІ у Печерському районі ГУ ДФС у м. Києві ЛАПІКА ТЕТЯНА ВАСИЛІВНА

МП

Примірник рішення отримано головний бухгалтер Мазуренко К.В.

16 листопада 2016 року МП (за наявності)

*Заповнюється у разі відмови у включенні підприємства, установи, організації до Реєстру неприбуткових установ та організацій або виключення з Реєстру.

Копія вірна заступник головного бухгалтера (Сохно Л.М.)

ВИПИСКА

з Єдиного державного реєстру юридичних осіб, фізичних осіб-підприємців та громадських формувань

ЗАКРИТЕ АКЦІОНЕРНЕ ТОВАРИСТВО «НАУКОВО-ПРАКТИЧНИЙ ЦЕНТР ЕНДОКРИННОЇ ХІРУРГІЇ, ТРАНСПЛАНТАЦІЇ ЕНДОКРИННИХ ОРГАНІВ І ТКАНИН» МІНІСТЕРСТВА ОХОРОНИ ЗДОРОВ'Я УКРАЇНИ

Ідентифікаційний код юридичної особи:

Найменування юридичної особи:

Інформація про реєстраційні дані та номер запису в Єдиному державному реєстрі юридичних осіб, фізичних осіб-підприємців та громадських формувань:

Прізвище, ім'ятапобатькові, дата та місце народження, реєстраційний номер облікової картки платника податків, серія та номер паспорта (крім осіб, які через релігійні переконання відмовляються від прийняття такого номера), місце проживання (перебування) засновника або фізичної особи-підприємця:

Копія вірна заступник головного бухгалтера

(Сахно Т.М.)

Прізвище, ім'я та по батькові [illegible] юридичної особи (крім юридичної особи, що перебуває в Державному реєстрі [illegible]), та повне найменування, що повинні бути представлені до Єдиної державної системи або фізичної особи-підприємця:

Інформація щодо [illegible] на [illegible], надана на [illegible] кодом органів [illegible]. Інформація [illegible] Єдиного державного [illegible] юридична особа перебуває [illegible]:

Інформація [illegible]:

Інформація [illegible]:

Кінцевий [illegible] кодом [illegible]:

Інформація [illegible]:

Інформація [illegible]:

Копія вірна заступник головного бухгалтера

(Сахно Т.М.)

КОМУНАЛЬНЕ НЕКОМЕРЦІЙНЕ ПІДПРИЄМСТВО
"КИЇВСЬКА МІСЬКА КЛІНІЧНА ЛІКАРНЯ №1"
ВИКОНАВЧОГО ОРГАНУ КИЇВСЬКОЇ МІСЬКОЇ РАДИ
(КИЇВСЬКОЇ МІСЬКОЇ ДЕРЖАВНОЇ АДМІНІСТРАЦІЇ)
Ідентифікаційний код 01981738
Вих. № 061/10Н-3098/04
від "10" 08 2021 р.
02091, м. Київ, вул. Харківське шосе, 121
Тел.: (044) 564-65-34

Першому заступнику директора
Департаменту комунальної
власності м.Києва виконавчого
органу Київської міської ради
(Київської міської державної
адміністрації)
О. ШМУЛЯРУ

Адміністрація комунального некомерційного підприємства «Київська міська клінічна лікарня № 1» погоджує включення до Переліку другого типу нежитлових приміщень на Харківському шосе, 121 загальною площею 1697,00 кв.м для розміщення бюджетної установи, яка утримується на рахунок державного бюджету, а саме:

лікувально-діагностичного корпусу №26 літ. «Г 1», 3 поверх - 310,80 кв.м;

лікувально-палатного корпусу №1 літ. «Д IV», 4 поверх - 1386,20 кв.м.

Директор Олександр ПАЛАМАРЧУК

Світлана БИЧІК (564-45-81)

УКРАЇНА

ВИКОНАВЧИЙ ОРГАН КИЇВСЬКОЇ МІСЬКОЇ РАДИ
(КИЇВСЬКА МІСЬКА ДЕРЖАВНА АДМІНІСТРАЦІЯ)

ДЕПАРТАМЕНТ ОХОРОНИ ЗДОРОВ'Я

вул. Прорізна, 19, м. Київ-01, 01001, тел. (044) 284-08-75, (044) 284-08-02,
тел .«гарячої» лінії (044) 278-41-91, e-mail: health@kyivcity.gov.ua , код ЄДРПОУ 02012906

25.11.2021р. *№ 061-12048/04.06*

Департамент комунальної власності
виконавчого органу Київської міської
ради (Київської міської державної
адміністрації)

КНП «Київська міська клінічна
лікарня № 1»

Комісією при Департаменті охорони здоров'я з питань використання (оренди) майна комунальної власності територіальної громади міста Києва, яке обліковується на балансі закладів охорони здоров'я погодити рішення балансоутримувача КНП «Київська міська клінічна лікарня № 1» про намір включення нежитлових приміщень загальною площею 1697,00 кв.м до Переліку другого типу для надання Українському науково-практичному центру ендокринної хірургії, трансплантації ендокринних органів в орендне користування без проведення аукціону, які розташовані на вул. Харківське шосе, 121 лікувально-діагностичний корпус № 26 літер «Г1» третій поверх площею 310,80 кв.м та лікувально - палатний корпус літер «Д IV» четвертий поверх площею 1386,20 кв.м з цільовим призначенням «розміщення бюджетної установи, яка утримується за рахунок державного бюджету терміном на 2 роки (протокол комісії з питань використання нерухомого майна при Департаменті охорони здоров'я від 11.11.2021 № 112 порядок денний п.6.1).

Директор Валентина ГІНЗБУРГ

Ірина Ходос 235 76 97

ВИТЯГ

з Державного реєстру речових прав на нерухоме майно про реєстрацію іншого речового права

Індексний номер витягу:	319433532
Дата, час формування:	02.01.2023 16:25:01
Витяг сформовано:	Бандура Юрій Вікторович, Департамент комунальної власності м. Києва виконавчого органу Київської міської ради (Київської міської державної адміністрації), м.Київ
Підстава формування витягу:	заява з реєстраційним номером: 53608671, дата і час реєстрації заяви: 27.12.2022 13:47:13, заявник: Геньбач Віталій Миколайович (уповноважена особа)

Актуальна інформація про об'єкт нерухомого майна

Реєстраційний номер об'єкта нерухомого майна:	1902082080000
Об'єкт нерухомого майна:	Частина будівлі, літ. "Г-1", об'єкт житлової нерухомості: Ні
Опис об'єкта:	Загальна площа (кв.м): 8916.5
Адреса:	м.Київ, Харківське шосе, будинок 121
Додаткові відомості:	лікувально-діагностичний корпус №26, літ. "Г-1"

Актуальна інформація про державну реєстрацію іншого речового права

Номер запису про інше речове право: 48901443

Дата, час державної реєстрації:	27.12.2022 13:47:13
Державний реєстратор:	Бандура Юрій Вікторович, Департамент комунальної власності м. Києва виконавчого органу Київської міської ради (Київської міської державної адміністрації), м.Київ
Підстава для державної реєстрації:	Наказ про закріплення майна, серія та номер: 145, виданий 29.09.2022, видавник: Департамент комунальної власності міста Києва
Підстава внесення запису:	Рішення про державну реєстрацію прав та їх обтяжень, індексний номер: 66007216 від 02.01.2023 16:22:27, Бандура Юрій Вікторович, Департамент комунальної власності м. Києва виконавчого органу Київської міської ради (Київської міської державної адміністрації), м.Київ
Вид іншого речового права:	право оперативного управління
Відомості про суб'єкта іншого речового права:	Власник: КИЇВСЬКА МІСЬКА РАДА, код ЄДРПОУ: 22883141, країна реєстрації: Україна Особа, яка наділяється правом: КОМУНАЛЬНЕ НЕКОМЕРЦІЙНЕ ПІДПРИЄМСТВО "КИЇВСЬКА МІСЬКА КЛІНІЧНА ЛІКАРНЯ №1" ВИКОНАВЧОГО ОРГАНУ КИЇВСЬКОЇ МІСЬКОЇ РАДИ (КИЇВСЬКОЇ МІСЬКОЇ ДЕРЖАВНОЇ АДМІНІСТРАЦІЇ), код ЄДРПОУ: 01981738, країна реєстрації: Україна
Опис об'єкта іншого речового права:	лікувально-діагностичний корпус №26, літ. "Г-1"

ВИТЯГ

з Державного реєстру речових прав на нерухоме майно про реєстрацію іншого речового права

Індексний номер витягу:	319432396
Дата, час формування:	02.01.2023 16:11:09
Витяг сформовано:	Бандура Юрій Вікторович, Департамент комунальної власності м. Києва виконавчого органу Київської міської ради (Київської міської державної адміністрації), м.Київ
Підстава формування витягу:	заява з реєстраційним номером: 53608213, дата і час реєстрації заяви: 27.12.2022 13:34:27, заявник: Геньбач Віталій Миколайович (уповноважена особа)

Актуальна інформація про об'єкт нерухомого майна

Реєстраційний номер об'єкта нерухомого майна:	1901708180000
Об'єкт нерухомого майна:	Частина будівлі, літ. "ДIV", об'єкт житлової нерухомості: Ні
Опис об'єкта:	Загальна площа (кв.м): 13036.2
Адреса:	м.Київ, Харківське шосе, будинок 121
Додаткові відомості:	Лікувально-палатний корпус №1 "Д IV"

Актуальна інформація про державну реєстрацію іншого речового права

Номер запису про інше речове право: 48901313

Дата, час державної реєстрації:	27.12.2022 13:34:27
Державний реєстратор:	Бандура Юрій Вікторович, Департамент комунальної власності м. Києва виконавчого органу Київської міської ради (Київської міської державної адміністрації), м.Київ
Підстава для державної реєстрації:	Наказ про закріплення майна, серія та номер: 345, виданий 29.09.2022, видавник: Департамент комунальної власності міста Києва
Підстава внесення запису:	Рішення про державну реєстрацію прав та їх обтяжень, індексний номер: 66007027 від 02.01.2023 16:05:57, Бандура Юрій Вікторович, Департамент комунальної власності м. Києва виконавчого органу Київської міської ради (Київської міської державної адміністрації), м.Київ
Вид іншого речового права:	право оперативного управління
Відомості про суб'єкта іншого речового права:	Власник: КИЇВСЬКА МІСЬКА РАДА, код ЄДРПОУ: 22883141, країна реєстрації: Україна Особа, яка наділяється правом: КОМУНАЛЬНЕ НЕКОМЕРЦІЙНЕ ПІДПРИЄМСТВО "КИЇВСЬКА МІСЬКА КЛІНІЧНА ЛІКАРНЯ №1" ВИКОНАВЧОГО ОРГАНУ КИЇВСЬКОЇ МІСЬКОЇ РАДИ (КИЇВСЬКОЇ МІСЬКОЇ ДЕРЖАВНОЇ АДМІНІСТРАЦІЇ), код ЄДРПОУ: 01981738, країна реєстрації: Україна
Опис об'єкта іншого речового права:	Лікувально-палатний корпус №1, літ. "Д IV"

ПЛАН
громадського будинку

Лікувально-палатний корпус № (частина) літера "ДІV"
(позначення)

вулиця (провулок, площа) Харківське шосе № 121
місто (село, селище) Київ
район Дарницький область

Масштаб 1:200

Поверх 4 літера "ДІV"

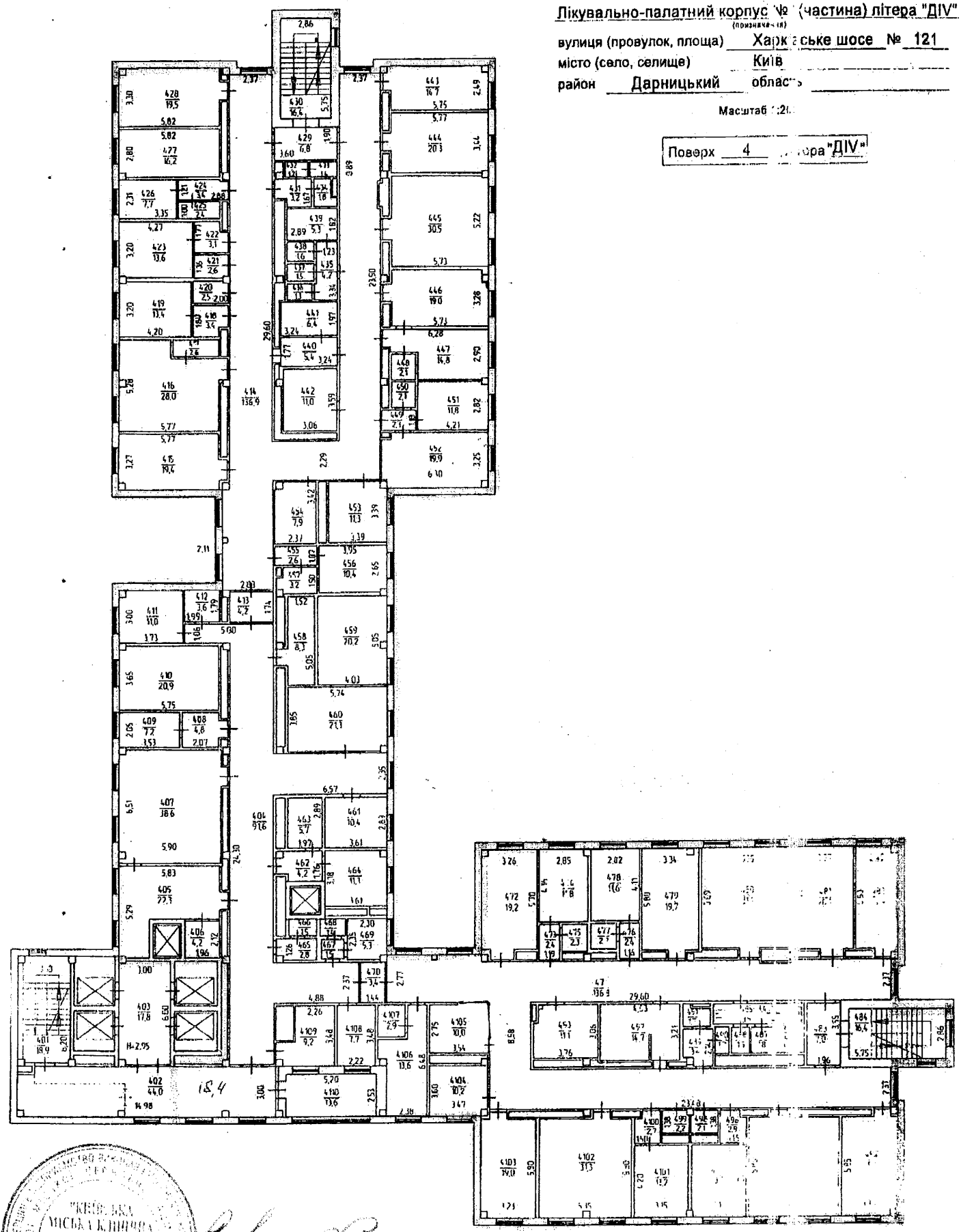

В.о. заступника директора А.В.Мічуда

План-схема нежилих приміщень корпусу №1 літери «ДІV» 4 поверх загальною площею 1386,20 кв.м., які знаходяться в орендному користуванні Українського науково-практичного центру ендокринної хірургії, трансплантації ендокринних органів і тканин МОЗ України згідно Договору оренди №_____ від _____

ПЛАН
громадського будинку

Лікувально-діагностичний корпус №26 (частина) літера "Г1"

вулиця (провулок, площа) Харківське шосе № 121
місто (село, селище) Київ
район Дарницький область

Масштаб 1:100

Поверх 3, літера "Г1"

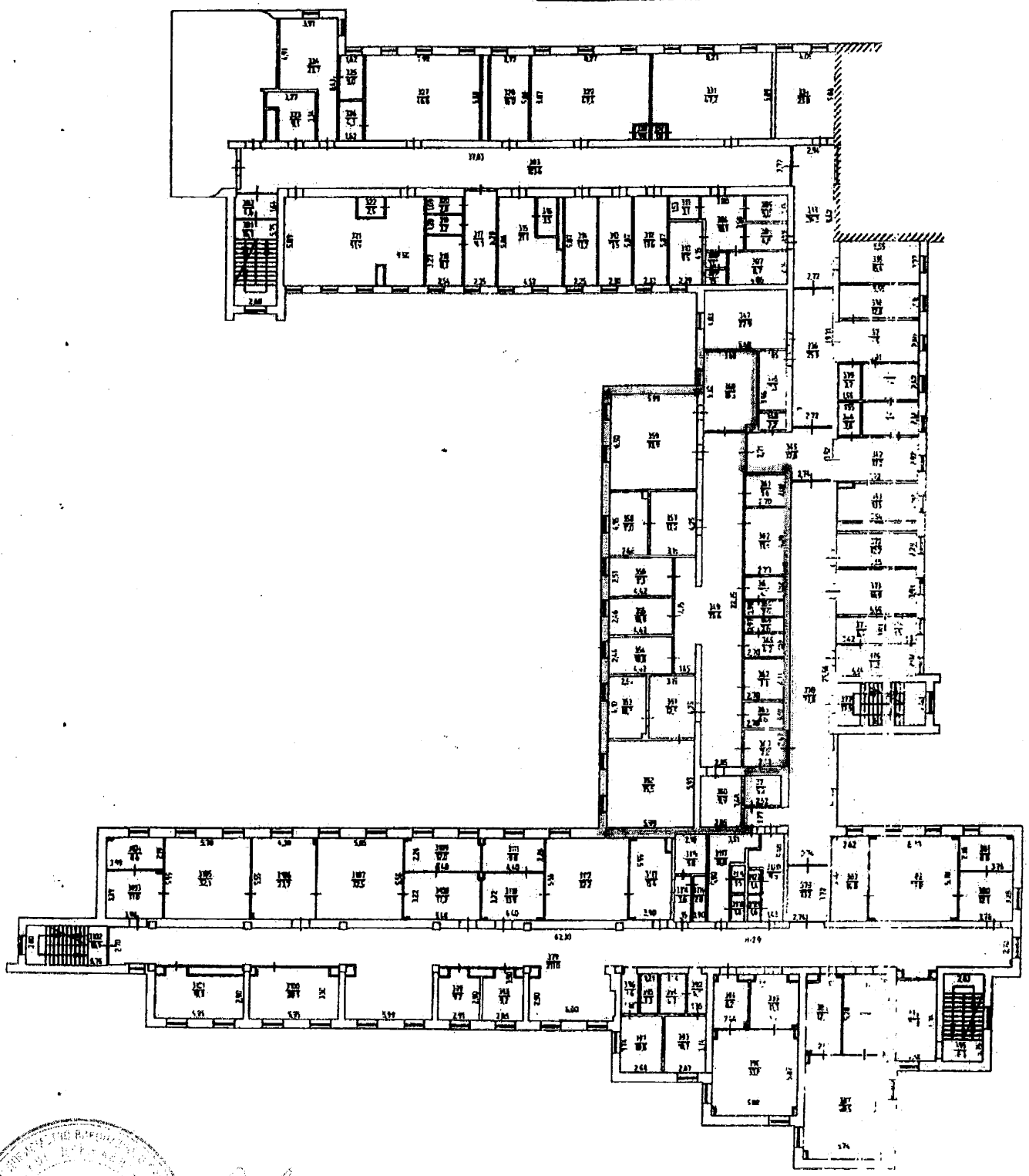

В.о. заступника директора А.В.Мічуда

План-схема нежилих приміщень корпусу №26 літери «Г-1» 3 поверх загальною площею 310,80 кв.м., які знаходяться в орендному користуванні Українського науково-практичного центру ендокринної хірургії, трансплантації ендокринних органів і тканин МОЗ України згідно Договору оренди №_____ від _____

УКРАЇНА

ВИКОНАВЧИЙ ОРГАН КИЇВСЬКОЇ МІСЬКОЇ РАДИ
(КИЇВСЬКА МІСЬКА ДЕРЖАВНА АДМІНІСТРАЦІЯ)

ДЕПАРТАМЕНТ ОХОРОНИ ЗДОРОВ'Я

вул. Прорізна, 19, м. Київ-01, 01001, тел. (044) 284-08-75, (044) 284-08-02,
тел .«гарячої» лінії (044) 278-41-91, e-mail: health@kyivcity.gov.ua , код ЄДРПОУ 02012906

02.09.2021 *№ 061-9401/08.02*

Заступнику голови Київської міської
державної адміністрації з питань
здійснення самоврядних повноважень
Олександру ХАРЧЕНКУ

Шановний Олександре Володимировичу!

Департаментом охорони здоров'я виконавчого органу Київської міської ради (Київської міської державної адміністрації) (далі - Департамент охорони здоров'я) на виконання доручення першого заступника голови Київської міської державної адміністрації М. Поворозника від 12.08.2021 № 29333 розглянуто лист Українського науково-практичного центру ендокринної хірургії, трансплантації ендокринних органів і тканин від 06.08.2021 № 323 щодо передачі в оренду нежитлових приміщень загальною площею 1697,00 кв.м для розміщення хірургічного відділення на 60 ліжок та відділення анестезіології та інтенсивної терапії на вул. Харківське шосе, 121, балансоутримувачем якого є Комунальне некомерційне підприємство «Київська міська клінічна лікарня № 1» виконавчого органу Київської міської ради (Київської міської державної адміністрації).

Департамент охорони здоров'я за результатами розгляду повідомляє.

Комісією при Департаменті охорони здоров'я з питань використання (оренди) майна комунальної власності територіальної громади міста Києва, яке обліковується на балансі закладів охорони здоров'я (далі – Комісія) питання погодження наміру включення до Переліку другого типу, нежитлових приміщень на Харківському шосе, 121 загальною площею **1697,00 кв.м** для надання Українському науково-практичному центру ендокринної хірургії, трансплантації ендокринних органів в орендне користування без участі в аукціоні з цільовим призначенням «для розміщення бюджетної установи, яка утримується за рахунок державного бюджету» для розміщення хірургічного відділення на 60 ліжок та відділення анестезіології та інтенсивної терапії з орендною ставкою 3 % буде розглянуто на наступному засіданні Комісії при умові надання КНП «Київська міська клінічна лікарня № 1»:

- звернення щодо погодження нежитлових приміщень, які тимчасово не використовуються закладом охорони здоров'я та можуть бути надані в орендне користування, як «вільні» загальною площею 1697,00 кв.м. та
- акту приймання – передачі (повернення) нежитлових приміщень по договору оренди № 1 від 14.09.2017 загальною площею 1 888,29 кв.м (протокол Комісії від 26.08.2021 № 111 порядок денний п.4.1).

З повагою

Директор Валентина ГІНЗБУРГ

Ірина Ходос 235 76 97

Заступник міського голови –
секретар Київської міської ради

Присяжнюку М. О.
Порошенко М. А.
Положишник В. О.

Прошу розглянути проєкт рішення від 10.02.2023 № 08/231 – 190/ПР в установленому порядку.

Омельченко А. В.

Для контролю за проходженням та тиражування.

Юнаковій С. М.
Поворознику М. Ю. – до відома

Володимир БОНДАРЕНКО

"10" лютого 2023 року
№ 08/231 – 190/ПР

08/231-190/ПР
10.02.2023

УКРАЇНА

ВИКОНАВЧИЙ ОРГАН КИЇВСЬКОЇ МІСЬКОЇ РАДИ
(КИЇВСЬКА МІСЬКА ДЕРЖАВНА АДМІНІСТРАЦІЯ)

ДЕПАРТАМЕНТ КОМУНАЛЬНОЇ ВЛАСНОСТІ м. КИЄВА

вул. Хрещатик, 10, м. Київ, 01001, тел./факс (044) 202-61-51
Контактний центр міста Києва (044) 15 51 E-mail: property@kyivcity.gov.ua Код ЄДРПОУ 19020407

08.02.2023
062/05-21-571

Київська міська рада

СУПРОВІДНИЙ ЛИСТ

Відповідно до статей 26, 29 Регламенту Київської міської ради, затвердженого рішенням Київської міської ради від 04.листопада 2021 року № 3135/3176, за поданням Департаменту комунальної власності м. Києва виконавчого органу Київської міської ради (Київської міської державної адміністрації) направляю проєкт рішення Київської міської ради «Про включення до Переліку другого типу нежитлових приміщень комунальної власності територіальної громади міста Києва».

Відповідальним за представлення та супроводження проєту рішення на всіх стадіях розгляду є Гудзь Андрій Анатолійович – директор Департаменту комунальної власності м. Києва виконавчого органу Київської міської ради (Київської міської державної адміністрації), контактний телефон 202 61 20.

Додатки:

- проєкт рішення на 1 арк.;
- пояснювальна записка на 3 арк.;
- електронна версія зазначеного.

Текст проєкту рішення у паперовому вигляді відповідає проєкту в електронному вигляді на USB-носії.

Директор Андрій ГУДЗЬ

Олег ШАЛЮТА
Олександр РИМАРЕНКО 202 61 77
Спр. 21,
№ інц

3.3

08/231-185/ПР
08.02.2023

КИЇВСЬКА МІСЬКА РАДА

II СЕСІЯ IX СКЛИКАННЯ

РІШЕННЯ

_____№_____ ПРОЄКТ

Про затвердження Переліку житлових приміщень фонду житла, призначеного для тимчасового проживання внутрішньо переміщених осіб у місті Києві

Відповідно до законів України «Про столицю України - місто-герой Київ», «Про місцеве самоврядування в Україні», постанови Кабінету Міністрів України від 29 квітня 2022 року № 495 «Деякі заходи з формування фондів житла, призначеного для тимчасового проживання внутрішньо переміщених осіб», наказу Державного комітету України з питань житлово-комунального господарства від 14 травня 2004 року № 98 «Про затвердження форм щодо житлових приміщень з фондів житла для тимчасового проживання», зареєстрованого в Міністерстві юстиції України 02 червня 2004 року за № 688/9287, рішення Київської міської ради від 13 вересня 2022 року № 5453/5494 «Про деякі питання формування фонду житла, призначеного для тимчасового проживання внутрішньо переміщених осіб у місті Києві», Київська міська рада

ВИРІШИЛА:

1. Затвердити Перелік житлових приміщень фонду житла, призначеного для тимчасового проживання внутрішньо переміщених осіб у місті Києві, згідно з додатком до цього рішення.

2. Департаменту будівництва та житлового забезпечення виконавчого органу Київської міської ради (Київської міської державної адміністрації):

2.1. Здійснювати в установленому порядку ведення обліку житлових приміщень фонду житла, призначеного для тимчасового проживання внутрішньо переміщених осіб у місті Києві (далі – Фонд).

2.2. Здійснювати розподіл житлових приміщень Фонду за поданням районних в місті Києві державних адміністрацій.

3. Районним в місті Києві державним адміністраціям:

3.1. Здійснювати облік громадян, що потребують надання житлового приміщення для тимчасового проживання з фонду житла, призначеного для тимчасового проживання внутрішньо переміщених осіб.

3.2. Визначати у встановленому порядку осіб, яким будуть надані житлові приміщення з Фонду.

3.3. Приймати рішення про надання житлових приміщень з Фонду, які отримані в порядку розподілу від Департаменту будівництва та житлового забезпечення виконавчого органу Київської міської ради (Київської міської державної адміністрації).

3.4. Видавати ордери на вселення в житлове приміщення з фондів житла, призначеного для тимчасового проживання внутрішньо переміщених осіб.

3.5. Здійснювати повернення до Департаменту будівництва та житлового забезпечення виконавчого органу Київської міської ради (Київської міської державної адміністрації) житлових приміщень Фонду, які звільнилися та у подальшому використанні яких за призначенням відсутня потреба, для їх подальшого перерозподілу.

3.6. Надавати до Департаменту будівництва та житлового забезпечення виконавчого органу Київської міської ради (Київської міської державної адміністрації) щомісяця до 05 числа інформацію про кількість осіб, які перебувають на обліку громадян, що потребують надання житлового приміщення для тимчасового проживання з фонду житла, призначеного для тимчасового проживання внутрішньо переміщених осіб.

4. Визначити комунальне підприємство з експлуатації і ремонту житлового фонду «Житло-сервіс» управителем (балансоутримувачем) житлових приміщень Фонду.

5. Комунальному підприємству з експлуатації і ремонту житлового фонду «Житло-сервіс» у встановленому порядку:

5.1. Забезпечувати укладання договору користування (найму) житлового приміщення з Фонду.

5.2. Здійснювати контроль за цільовим використанням Фонду та його утриманням, технічною експлуатацією та ремонтом, а також виконанням користувачами умов договору користування (найму) житлового приміщення.

6. Оприлюднити це рішення в установленому порядку.

7. Контроль за виконанням цього рішення покласти на постійну комісію Київської міської ради з питань житлово-комунального господарства та паливно-енергетичного комплексу та постійну комісію Київської міської ради з питань власності.

Київський міський голова Віталій КЛИЧКО

ПОДАННЯ:
Директор Департаменту будівництва
та житлового забезпечення 03.02.2023р. Борис РАБОТНІК

Начальник юридичного управління 03.02.2023 Олена КАМШУКОВА

ПОГОДЖЕНО:
Заступник голови Київської міської
державної адміністрації Вячеслав НЕПОП

Постійна комісія Київської міської ради
з питань житлово-комунального господарства
та паливно-енергетичного комплексу

Голова Олександр БРОДСЬКИЙ

Секретар Тарас КРИВОРУЧКО

Постійна комісія Київської міської
ради з питань власності

Голова Михайло ПРИСЯЖНЮК

Секретар Сергій АРТЕМЕНКО

Виконувач обов'язків начальника
управління правового забезпечення
діяльності Київської міської ради Валентина ПОЛОЖИШНИК

ЗАТВЕРДЖЕНО
рішення Київської міської ради
_____ № _____

Перелік
житлових приміщень фонду житла комунальної власності для надання в тимчасове користування, в тому числі внутрішньо переміщеним особам

№ п/п	Адреса житлового будинку	Номер квартири	Кількість кімнат	Житлова площа квартири, кв.м	Загальна площа квартири, кв.м	Найменування управителя (балансоутримувача), юридична адреса
1.	**Вул. Гродненська, 14, Дніпровський район м. Києва**	100	1	15,55	40,76	Комунальне підприємство з експлуатації і ремонту житлового фонду «Житло-сервіс» 02081 м. Київ вул. Дніпровська набережна, 25-б
2.		156	1	15,55	40,76	
3.		192	1	15,56	40,64	
4.		223	1	15,76	40,84	
5.		226	1	15,55	40,48	
6.		229	1	15,55	40,48	
7.		233	1	15,76	40,83	
8.		234	1	15,56	40,64	
9.		235	1	19,61	43,85	
10.		237	1	15,76	40,84	
11.		240	1	15,55	40,48	
12.		243	1	15,55	40,48	
13.		247	1	15,76	40,83	
14.		249	1	19,61	43,85	
15.		251	1	15,76	40,84	
16.		254	1	15,55	40,48	
17.		257	1	15,55	40,48	
18.		261	1	15,76	40,83	
19.		262	1	15,56	40,64	
20.		263	1	19,61	43,85	
21.		265	1	15,76	40,84	
22.		268	1	15,55	40,48	
23.		271	1	15,55	40,48	
24.		275	1	15,76	40,83	
25.		276	1	15,56	40,64	
26.		279	1	15,76	40,84	
27.		282	1	15,55	40,48	
28.		285	1	15,55	40,48	
29.		289	1	15,76	40,83	
30.		290	1	15,56	40,64	
31.		293	1	15,76	40,84	
32.		299	1	15,55	40,48	
33.		303	1	15,76	40,83	
34.		304	1	15,56	40,64	
35.		305	1	19,61	43,85	
36.		310	1	15,55	40,48	
37.		313	1	15,55	40,48	
38.		319	1	19,61	43,85	

39.	**Вул. Академіка Заболотного, 148-Б, Голосіївський район м. Києва**	9	1	14,93	41,55	
40.		17	1	14,93	41,55	
41.		20	1	13,94	40,08	
42.		11	2	31,67	62,61	
43.		15	2	30,46	61,71	
44.		19	2	31,67	62,61	
45.		23	2	30,46	61,71	
46.		27	2	31,67	62,61	
47.		31	2	30,46	61,71	
48.		35	2	31,67	62,61	
49.		39	2	30,46	61,71	
50.		43	2	31,67	62,61	
51.		47	2	30,46	61,71	
52.		51	2	31,67	62,61	
53.		55	2	30,46	61,71	
54.		59	2	31,67	62,61	
55.		63	2	30,46	61,71	
56.		67	2	31,67	62,61	
57.		71	2	30,46	61,71	
58.		75	2	31,67	62,61	
59.		79	2	30,46	61,71	
60.		83	2	31,67	62,61	
61.		87	2	30,46	61,71	
62.		91	2	31,67	62,61	
63.		95	2	30,46	61,71	
64.		99	2	31,67	62,61	
65.		103	2	30,46	61,71	
66.		107	2	31,67	62,61	
67.		182	2	27,68	57,20	
68.		186	2	30,46	61,71	
69.		190	2	27,68	57,20	
70.		194	2	30,46	61,71	
71.		198	2	27,68	57,20	
72.		245	3	38,92	74,33	
73.		251	3	38,92	74,33	
74.		257	3	38,92	74,33	
75.	**Просп. Миколи Бажана, 17-А Дарницький район м. Києва**	23	1	17,50	39,70	
76.		33	1	17,50	39,70	
77.		34	1	15,30	34,60	
78.		64	1	17,50	39,70	
79.		65	1	15,30	34,60	
80.		125	1	17,50	39,70	
81.		126	1	15,00	34,60	
82.		146	1	17,50	39,70	
83.		147	1	15,00	34,60	
84.		157	1	17,50	39,70	
85.		158	1	15,00	34,60	
86.		168	1	18,20	39,70	
87.		169	1	15,30	34,60	
88.		179	1	17,80	39,70	
89.		180	1	15,70	34,60	

90.		190	1	17,50	39,70	
91.		191	1	15,30	34,60	
92.		30	2	54,30	72,40	
93.		241	2	42,20	57,80	
94.		252	2	53,80	74,60	
95.		254	2	54,90	77,00	
96.		255	2	43,80	60,00	
97.		256	2	41,50	59,80	
98.		257	2	55,30	82,20	
99.		258	2	55,30	81,00	
100.		259	2	42,10	60,30	
101.	**Просп. Миколи Бажана, 17-Б Дарницький район м. Києва**	368	1	14,80	30,00	
102.		369	1	15,20	32,20	
103.		387	2	40,10	60,20	
104.		403	2	40,20	60,30	
105.		404	2	41,80	63,00	
106.		405	2	43,20	63,00	
107.		406	2	44,90	71,40	
108.		407	2	40,20	60,30	
109.		408	2	41,80	63,00	
110.		409	2	43,20	63,00	
111.		410	2	44,90	71,40	
112.	**Пров. Моторний, 11 Голосіївський район м. Києва**	72	1	18,10	43,20	
113.	**Пров. Моторний, 11-Б Голосіївський район м. Києва**	61	2	35,30	76,20	

Київський міський голова Віталій КЛИЧКО

ПОЯСНЮВАЛЬНА ЗАПИСКА

до проєкту рішення Київської міської ради «Про затвердження Переліку житлових приміщень фонду житла, призначеного для тимчасового проживання внутрішньо переміщених осіб у місті Києві»

1. Правове обґрунтування необхідності прийняття рішення

На виконання рішення Київської міської ради від 13 вересня 2022 року № 5453/5494 «Про деякі питання формування фонду житла, призначеного для тимчасового проживання внутрішньо переміщених осіб у місті Києві» Департамент будівництва та житлового забезпечення виконавчого органу Київської міської ради (КМДА) здійснює формування фонду житла, призначеного для тимчасового проживання внутрішньо переміщених осіб у місті Києві (далі – Фонд).

В рамках реалізації Програми економічного і соціального розвитку м. Києва на 2021-2023 роки в частині заходу «Придбання у комунальну власність житла для надання в тимчасове користування, в тому числі внутрішньо переміщеним особам», Департаментом будівництва та житлового забезпечення, як головним розпорядником бюджетних коштів, у 2022 році придбано 113 квартир.

З метою забезпечення ефективного та цільового використання Фонду у встановленому порядку необхідно затвердити їх перелік в місті Києві та визначити повноваження щодо організації їх обліку, розподілу, надання та утримання.

Проєкт рішення також в цілому сприятиме вдосконаленню управління житловим фондом комунальної власності та формуванню системи взаємовідносин для поліпшення умов проживання в місті Києві внутрішньо переміщених осіб.

2. Мета і шляхи її досягнення

Метою та завданням прийняття проєкту рішення є створення організаційних засад забезпечення ефективного та цільового використання фонду житла, призначеного для тимчасового проживання внутрішньо переміщених осіб у місті Києві шляхом врегулювання взаємовідносин щодо його обліку, розподілу, надання та утримання.

3. Правові аспекти.

Проєкт рішення розроблено відповідно до законів України «Про столицю України - місто-герой Київ», «Про місцеве самоврядування в Україні», постанови Кабінету Міністрів України від 29 квітня 2022 року № 495 «Деякі заходи з формування фондів житла, призначеного для тимчасового проживання внутрішньо переміщених осіб», наказу Державного комітету України з питань житлово-комунального господарства від 14 травня 2004 року № 98 «Про затвердження форм щодо житлових приміщень з фондів житла для тимчасового проживання, зареєстрованого в Міністерстві

юстиції України 02 червня 2004 року за № 688/9287, рішення Київської міської ради від 13 вересня 2022 року № 5453/5494 «Про деякі питання формування фонду житла, призначеного для тимчасового проживання внутрішньо переміщених осіб у місті Києві».

4. Фінансово-економічне обґрунтування

Фінансове забезпечення виконання рішення не потребує додаткових видатків з бюджету міста Києва.

5. Позиція заінтересованих органів

Проєкт рішення не стосується інтересів інших органів і не потребує додаткового узгодження.

6. Громадське обговорення

Проєкт рішення не потребує громадського обговорення.

7. Прогноз результатів

Прийняття запропонованого рішення дозволить створити організаційні засади ефективного та цільового використання фонду житла, призначеного для тимчасового проживання внутрішньо переміщених осіб у місті Києві у встановленому порядку.

Соціальний ефект від реалізації зазначеного заходу полягатиме передусім у зменшенні черги внутрішньо переміщених осіб, які перебувають на обліку як такі, що потребують житла для тимчасового проживання в місті Києві, що у свою чергу зменшить соціальне напруження серед даної категорії громадян, які потребують допомоги держави у вирішенні власних житлових питань.

8. Суб'єкти подання рішення та доповідачі на пленарному засіданні.

Суб'єктом подання проєкту рішення, відповідальним за супроводження проєкту рішення та доповідачем на пленарному засіданні є директор Департаменту будівництва та житлового забезпечення Работнік Борис Петрович, к. т. 201-20-69.

Директор Департаменту будівництва
та житлового забезпечення Борис РАБОТНІК

КИЇВСЬКА МІСЬКА РАДА

II СЕСІЯ IX СКЛИКАННЯ

РІШЕННЯ

13.09.2022 № 5453/5494

Про деякі питання формування фонду житла, призначеного для тимчасового проживання внутрішньо переміщених осіб у місті Києві

Відповідно до законів України «Про столицю України – місто-герой Київ», «Про місцеве самоврядування в Україні», постанови Кабінету Міністрів України від 29 квітня 2022 року № 495 «Деякі заходи з формування фондів житла, призначеного для тимчасового проживання внутрішньо переміщених осіб» Київська міська рада

ВИРІШИЛА:

1. Уповноважити Департамент будівництва та житлового забезпечення виконавчого органу Київської міської ради (Київської міської державної адміністрації) здійснювати формування фонду житла, призначеного для тимчасового проживання внутрішньо переміщених осіб у місті Києві.

2. Контроль за виконанням цього рішення покласти на постійну комісію Київської міської ради з питань житлово-комунального господарства та паливно-енергетичного комплексу.

КИЇВСЬКА МІСЬКА РАДА СЕКРЕТАРІАТ 1 УКРАЇНА

Київський міський голова Віталій КЛИЧКО

Заступник міського голови –
секретар Київської міської ради

Бродському О. Я.
Присяжнюку М. О. Пороменко М.А.
Положишник В. О.

Прошу розглянути проєкт рішення від 08.02.2023 № 08/231 – 185/ПР в установленому порядку.

Омельченко А. В.

Для контролю за проходженням та тиражування.

Юнаковій С. М.
Пантелеєву П. О. – до відома
Андронову В. Є. – до відома
Хонда М.Л.

Володимир БОНДАРЕНКО

"08" лютого 2023 року
№ 08/231 – 185/ПР

08/231-185/ПР
08.02.2023

УКРАЇНА

ВИКОНАВЧИЙ ОРГАН КИЇВСЬКОЇ МІСЬКОЇ РАДИ
(КИЇВСЬКА МІСЬКА ДЕРЖАВНА АДМІНІСТРАЦІЯ)

ДЕПАРТАМЕНТ БУДІВНИЦТВА ТА ЖИТЛОВОГО ЗАБЕЗПЕЧЕННЯ

вул. Володимирська, 42, м. Київ, 01030, тел./факс (044) 235 61 02
Контактний центр міста Києва (044) 15 51 E-mail: construction@kyivcity.gov.ua Код ЄДРПОУ 24378016

08.02.2023 056/834-557

Заступнику міського голови –
секретарю Київської міської ради
Володимиру БОНДАРЕНКУ

Шановний Володимире Володимировичу!

Відповідно до статей 26, 29 Регламенту Київської міської ради, затвердженого рішенням Київської міської ради від 04 листопада 2021 року № 3135/3176 прошу Вас надати доручення відповідним структурним підрозділам секретаріату Київської міської ради розглянути проєкт рішення Київської міської ради «Про затвердження Переліку житлових приміщень фонду житла, призначеного для тимчасового проживання внутрішньо переміщених осіб у місті Києві» (далі – проєкт рішення).

Відповідальним за представленням проєкту рішення на всіх стадіях розгляду є директор Департаменту будівництва та житлового забезпечення виконавчого органу Київської міської ради (Київської міської державної адміністрації) Работнік Борис Петрович, к. т. 201-20-69, співдоповідачем є голова постійної комісії Київської міської ради з питань житлово-комунального господарства та паливно-енергетичного комплексу Бродський Олександр Якович, к. т. 202-73-11.

Текст проєкту рішення у паперовому варіанті відповідає тексту проєкту рішення в електронному варіанті на USB носії.

Додатки:

1. Проєкт рішення – на 2 арк. в 1 прим.;
2. Пояснювальна записка на 2 арк. в 1 прим. ;
3. Електронна версія зазначеного проєкту рішення та пояснювальна записка.

З повагою

Виконувач обов'язків директора Олександр КАЩУК

Лариса Жилик
Наталія Бабенко 234 68 63