08/231-1609/ПР
28.11.2022

КИЇВСЬКА МІСЬКА РАДА

II сесія IX скликання

РІШЕННЯ

_____№_____ ПРОЄКТ

Про затвердження Положення про Департамент інформаційно-комунікаційних технологій виконавчого органу Київської міської ради (Київської міської державної адміністрації)

Відповідно до статей 11, 26, 54 Закону України «Про місцеве самоврядування в Україні», статей 7, 10 Закону України «Про столицю України – місто-герой Київ», Закону України «Про державну реєстрацію юридичних осіб, фізичних осіб – підприємців та громадських формувань», частини третьої статті 11 Регламенту Київської міської ради, затвердженого рішенням Київської міської ради від 04 листопада 2021 року № 3135/3176, Київська міська рада

ВИРІШИЛА:

1. Затвердити Положення про Департамент інформаційно-комунікаційних технологій виконавчого органу Київської міської ради (Київської міської державної адміністрації), що додається.

2. Департаменту інформаційно-комунікаційних технологій виконавчого органу Київської міської ради (Київської міської державної адміністрації) забезпечити державну реєстрацію Положення про Департамент інформаційно-комунікаційних технологій виконавчого органу Київської міської ради (Київської міської державної адміністрації) в установленому порядку.

3. Це рішення набирає чинності з дня його прийняття.

4. Контроль за виконанням цього рішення покласти на постійну комісію Київської міської ради з питань транспорту, зв'язку та реклами та постійну комісію Київської міської ради з питань цифрової трансформації та адміністративних послуг.

Київський міський голова Віталій КЛИЧКО

ПОДАННЯ:

Директор Департаменту інформаційно-комунікаційних технологій — Олег ПОЛОВИНКО

Заступник директора департаменту – начальник управління правового забезпечення та організації, супроводження процесів цифровізації — Ганна ЛИСИК

ПОГОДЖЕНО:

Заступник голови Київської міської державної адміністрації з питань здійснення самоврядних повноважень — Петро ОЛЕНИЧ

Постійна комісія Київської міської ради з питань транспорту, зв'язку та реклами
Голова — Олексій ОКОПНИЙ

Секретар — Олесь МАЛЯРЕВИЧ

З рекомендацією Раді м. Протокол від 13.12.22 № 21/50 Ігор Гайдайчук

Постійна комісія Київської міської ради з питань регламенту, депутатської етики та запобігання корупції
Голова — Леонід ЄМЕЦЬ
Секретар — Олеся ЗУБРИЦЬКА

Постійна комісія Київської міської ради з питань цифрової трансформації та адміністративних послуг
Голова — Максим НЕФЬОДОВ

Секретар — Михайло НАКОНЕЧНИЙ

В.о. начальника управління правового забезпечення діяльності Київської міської ради — Валентина ПОЛОЖИШНИК

ЗАТВЕРДЖЕНО
Рішення Київської міської ради
від

ПОЛОЖЕННЯ
ПРО ДЕПАРТАМЕНТ ІНФОРМАЦІЙНО-КОМУНІКАЦІЙНИХ ТЕХНОЛОГІЙ ВИКОНАВЧОГО ОРГАНУ КИЇВСЬКОЇ МІСЬКОЇ РАДИ (КИЇВСЬКОЇ МІСЬКОЇ ДЕРЖАВНОЇ АДМІНІСТРАЦІЇ)

(ідентифікаційний код 40918711)

(нова редакція)

Київ – 2022

1. Департамент інформаційно-комунікаційних технологій виконавчого органу Київської міської ради (Київської міської державної адміністрації) (далі – Департамент) є структурним підрозділом виконавчого органу Київської міської ради (Київської міської державної адміністрації).

Департамент є органом місцевого самоврядування, підпорядковується Київському міському голові, підзвітний та підконтрольний Київській міській раді.

Департамент із питань виконання функцій державної виконавчої влади взаємодіє з Міністерством цифрової трансформації України.

Департамент здійснює координацію та спрямування діяльності структурних підрозділів виконавчого органу Київської міської ради (Київської міської державної адміністрації) та районних в місті Києві державних адміністрацій з питань цифровізації, цифрового розвитку, цифрових трансформацій, електронного урядування та електронної демократії, розвитку інформаційного суспільства, інформатизації, електронних комунікацій (телекомунікацій, електрозв'язку) зв'язку та захисту інформації.

2. Департамент у своїй діяльності керується Конституцією України та законами України, постановами Верховної Ради України, актами Президента України та Кабінету Міністрів України, наказами міністерств, інших центральних органів виконавчої влади, рішеннями Київської міської ради, розпорядженнями Київського міського голови і розпорядженнями виконавчого органу Київської міської ради (Київської міської державної адміністрації), іншими нормативно-правовими актами, а також цим Положенням.

3. Основними завданнями Департаменту є:

3.1. Реалізація повноважень органу місцевого самоврядування, наданих законами України, рішеннями Київської міської ради, розпорядженнями виконавчого органу Київської міської ради (Київської міської державної адміністрації) та цим Положенням у сферах цифровізації, цифрових трансформацій, цифрового розвитку, цифрової економіки, цифрових інновацій, електронного урядування та електронної демократії, розвитку інформаційного суспільства, інформатизації, розвитку цифрових навичок та цифрових прав громадян, відкритих даних, розвитку регіональних електронних інформаційних ресурсів та інтероперабельності, розвитку інфраструктури широкосмугового доступу до мережі Інтернет та електронних комунікацій (телекомунікацій, електрозв'язку), електронної комерції та бізнесу, надання електронних та адміністративних послуг, електронних довірчих послуг та електронної ідентифікації, розвитку ІТ-індустрії на території міста Києва.

3.2. Створення, упровадження, забезпечення безперебійного функціонування та модернізація інформаційної інфраструктури системи управління та прийняття рішень для підвищення ефективності, відкритості та прозорості діяльності органів місцевого самоврядування у місті Києві (розвиток електронного урядування).

3.3. Створення, розвиток та забезпечення інформаційної безпеки єдиного інформаційного простору міста Києва з метою надання в електронній формі комплексу адміністративних та інших послуг для фізичних та юридичних осіб, органами місцевого самоврядування.

3.4. Забезпечення формування та виконання комплексу організаційно-правових заходів, потрібного для координації та здійснення методичного забезпечення діяльності органів місцевого самоврядування у місті Києві, підприємств, установ та організацій, що належать до комунальної власності територіальної громади міста Києва, у сферах цифровізації, цифрових трансформацій, цифрового розвитку, цифрової економіки, цифрових інновацій, електронного урядування та електронної демократії, розвитку інформаційного суспільства, інформатизації, розвитку регіональних електронних інформаційних ресурсів та інтероперабельності, розвитку інфраструктури широкосмугового доступу до мережі Інтернет та електронних комунікацій (телекомунікацій, електрозв'язку), надання електронних та адміністративних послуг, електронних довірчих послуг та електронної ідентифікації, електронної комерції та бізнесу.

3.5. Реалізація єдиної політики в місті Києві з питань розвитку підприємств, установ, організацій, що належать до комунальної власності територіальної громади міста Києва, у сферах цифровізації, цифрових трансформацій, цифрового розвитку, цифрової економіки, цифрових інновацій, інформатизації, електронних комунікацій (телекомунікацій, електрозв'язку) та захисту інформації.

4. Департамент відповідно до покладених на нього завдань:

4.1. Організовує виконання Конституції України і законів України, актів Президента України, Кабінету Міністрів України, наказів міністерств, інших центральних органів виконавчої влади, рішень Київської міської ради, розпоряджень виконавчого органу Київської міської ради (Київської міської державної адміністрації), Київського міського голови та здійснює контроль за їх реалізацією.

4.2. Забезпечує у межах своїх повноважень захист прав і законних інтересів фізичних та юридичних осіб.

4.3. Здійснює контроль за дотриманням підприємствами, установами та організаціями правил, норм, стандартів у межах визначених повноважень.

4.4. Аналізує стан та тенденції економічного та соціального розвитку у сферах цифровізації, цифрових трансформацій, цифрового розвитку, цифрової економіки, цифрових інновацій, електронного урядування та електронної демократії, розвитку інформаційного суспільства, інформатизації, розвитку регіональних електронних інформаційних ресурсів та інтероперабельності, розвитку інфраструктури широкосмугового доступу до мережі Інтернет та електронних комунікацій (телекомунікацій, електрозв'язку), електронної комерції та бізнесу в місті Києві та вживає заходів до усунення недоліків.

4.5. Бере участь у підготовці пропозицій до проєктів програм економічного і соціального розвитку міста Києва.

4.6. Уносить пропозиції до проєкту бюджету міста Києва.

4.7. Розробляє та виконує міські цільові програми у сферах інформатизації та цифровізації, організовує та контролює їх виконання.

4.8. Бере участь у розробленні пропозицій до проєктів державних, галузевих і міських цільових програм.

4.9. Забезпечує ефективне та цільове використання відповідних бюджетних коштів.

4.10. Бере участь у підготовці заходів щодо розвитку міста Києва.

4.11. Розробляє/бере участь у розробленні в межах своїх повноважень проєктів рішень Київської міської ради, розпоряджень Київського міського голови, розпоряджень виконавчого органу Київської міської ради (Київської міської державної адміністрації), нормативних актів з питань, що належать до компетенції Департаменту.

4.12. Бере участь у погодженні проєктів нормативно-правових актів, розроблених іншими органами влади.

4.13. Бере участь у підготовці звітів Київського міського голови для їх розгляду на сесії Київської міської ради.

4.14. Готує самостійно або разом з іншими структурними підрозділами виконавчого органу Київської міської ради (Київської міської державної адміністрації) інформаційні та аналітичні матеріали для подання Київському міському голові.

4.15. Узагальнює практику застосування законодавства, розробляє і подає на розгляд Київському міському голові пропозиції щодо вдосконалення законодавства з питань, що належать до компетенції Департаменту .

4.16. Забезпечує здійснення заходів щодо запобігання і протидії корупції.

4.17. Готує (бере участь у підготовці) проєкти угод, договорів, меморандумів, протоколів робочих груп у межах своїх повноважень.

4.18. Розглядає в установленому законодавством порядку звернення громадян.

4.19. Опрацьовує запити і звернення народних депутатів України та депутатів Київської міської ради.

4.20. Забезпечує доступ до публічної інформації, розпорядником якої є Департамент.

4.21. Постійно інформує населення про стан здійснення визначених законом повноважень.

4.22. Забезпечує у межах своїх повноважень виконання завдань

мобілізаційної підготовки, цивільного захисту населення, дотримання вимог законодавства з охорони праці, пожежної безпеки.

4.23. Організовує роботу з укомплектування, зберігання, обліку та використання архівних документів.

4.24. Забезпечує в межах своїх повноважень реалізацію державної політики стосовно захисту інформації з обмеженим доступом.

4.25. Здійснює державну політику у сфері охорони державної таємниці в межах своєї компетенції, передбаченої Законом України «Про державну таємницю».

4.26. Бере участь у вирішенні відповідно до законодавства колективних трудових спорів (конфліктів).

4.27. Забезпечує захист персональних даних у Департаменті.

4.28. Здійснює координацію та контроль за діяльністю підпорядкованих Департаменту комунальних підприємств.

4.29. Бере участь у розгляді питань, пов'язаних з виникненням надзвичайних ситуацій техногенного і природного характеру.

4.30. Надає практичну та методичну допомогу органам місцевого самоврядування міста Києва, підприємствам, установам та організаціям, що належать до комунальної власності територіальної громади міста Києва, з питань, що належать до компетенції Департаменту.

4.31. Здійснює заходи щодо розвитку електронного урядування та електронної демократії в місті Києві.

4.31.1. Забезпечує організацію створення та впровадження єдиної інфраструктури електронної інформаційної взаємодії органів виконавчої влади та органів місцевого самоврядування у місті Києві.

4.31.2. Організовує супровід та модернізацію єдиної інфраструктури електронної інформаційної взаємодії органів виконавчої влади та органів місцевого самоврядування у місті Києві.

4.31.3. Співпрацює з органами місцевого самоврядування міста Києва для удосконалення адміністративних процесів у таких органах шляхом використання інформаційно-комунікаційних та цифрових технологій.

4.31.4. Визначає проблеми, пов'язані з упровадженням технологій електронного урядування та електронної демократії в місті Києві, та в установленому порядку розробляє пропозиції щодо їх розв'язання.

4.31.5. У межах повноважень бере участь у заходах щодо застосування електронної ідентифікації.

4.31.6. Визначає у межах повноважень особливості захисту інформаційних ресурсів і баз даних та забезпечує їх упровадження.

4.32. Здійснює у межах своєї компетенції заходи із забезпечення

кібербезпеки міських електронних інформаційних ресурсів.

4.33. Визначає потребу у створенні, організовує створення, упровадження, супроводження та модернізацію електронних інформаційних ресурсів (баз даних, систем, реєстрів, сервісів, вебпорталів тощо) для формування єдиного інформаційного простору територіальної громади міста Києва, структурних підрозділів виконавчого органу Київської міської ради (Київської міської державної адміністрації), підприємств, установ та організацій, що належать до комунальної власності територіальної громади міста Києва.

4.34. Організовує створення, розвиток, супровід інформаційної системи електронної взаємодії електронних інформаційних ресурсів та захист інформації в ній.

4.35. Розробляє та здійснює разом з іншими структурними підрозділами виконавчого органу Київської міської ради (Київської міської державної адміністрації) і органами місцевого самоврядування міста Києва заходи щодо розвитку інформаційного суспільства.

4.36. Надає пропозиції, розробляє та в межах повноважень забезпечує здійснення заходів щодо поліпшення інвестиційного клімату для залучення коштів у розвиток інформаційно-комунікаційних систем і технологій, інформатизації, електронного урядування та електронної демократії, електронних комунікацій (телекомунікацій, електрозв'язку) та захисту інформації.

4.37. Надає методичну допомогу органам місцевого самоврядування міста Києва, районним у місті Києві державним адміністраціям, підприємствам, установам та організаціям, що належать до комунальної власності територіальної громади міста Києва, у використанні технологій електронного урядування та електронної демократії.

4.38. Проводить аналіз стану та забезпечує системність і комплексне вирішення питань інформатизації та цифрового розвитку структурних підрозділів виконавчого органу Київської міської ради (Київської міської державної адміністрації), підприємств, установ та організацій, що належать до комунальної власності територіальної громади міста Києва.

4.39. Проводить аналіз стану та сприяє вирішенню питань щодо розроблення та впровадження заходів з технічного захисту інформації в органах місцевого самоврядування міста Києва, структурних підрозділах виконавчого органу Київської міської ради (Київської міської державної адміністрації), на підприємствах, в установах та організаціях, що належать до комунальної власності територіальної громади міста Києва.

4.40. Погоджує плани закупівель, технічні завдання, технічні вимоги структурним підрозділам виконавчого органу Київської міської ради (Київської міської державної адміністрації), підприємствам, установам та організаціям, що належать до комунальної власності територіальної громади міста Києва, до початку проведення ними процедур закупівлі товарів, робіт та послуг, пов'язаних зі створенням, будівництвом, встановленням, розвитком,

модернізацією, технічним супроводом та використанням засобів інформатизації, систем (засобів) захисту інформації, інформаційних технологій та систем, електронних комунікаційних мереж, інфраструктури кабельної каналізації електрозв'язку, засобів відеофіксації, датчиків (вимірювання рівня шуму, руху, освітлення, моніторингу якості та сили повітря, якості води, пожежних, хімічного забруднення, радіаційного забруднення), обладнання телефонного, радіо- та відеозв'язку, систем контролю доступу, керування засобами освітлення (зокрема мережами зовнішнього освітлення), пристроїв диспетчеризації, бортових комп'ютерів, послуг з доступу до мережі Інтернет, геоінформаційних пристроїв, радіоелектронних засобів, що визначають положення та швидкість руху об'єкта на поверхні Землі або в атмосфері (GPS тощо), систем отримання інформації та керування дорожнім рухом, а також відповідних програмних, апаратних, програмно-апаратних засобів та програмного забезпечення.

4.41. Планує та забезпечує автоматизацію діяльності структурних підрозділів виконавчого органу Київської міської ради (Київської міської державної адміністрації), районних в місті Києві державних адміністрацій, підприємств, установ та організацій, що належать до комунальної власності територіальної громади міста Києва. Управляє та забезпечує контроль за станом безпеки інформаційно-комунікаційних систем, розпорядниками яких є Департамент, а також технологій, даних та інформації, що обробляється у виконавчому органі Київської міської ради (Київській міській державній адміністрації), районних в місті Києві державних адміністраціях, підприємствах, установах та організаціях, що належать до комунальної власності територіальної громади міста Києва.

4.42. Забезпечує розроблення, упровадження та підтримку заходів, пов'язаних з інформаційно-комунікаційними системами і технологіями, розвитком сфери електронних комунікацій (телекомунікацій, електрозв’язку) та захисту інформації, зокрема і закупівлі, розподіл та управління програмними рішеннями й апаратним забезпеченням.

4.43. Здійснює інші передбачені законами повноваження.

5. Департамент для здійснення повноважень та виконання завдань, що визначені, має право:

5.1. Одержувати в установленому порядку від інших структурних підрозділів виконавчого органу Київської міської ради (Київської міської державної адміністрації), органів місцевого самоврядування, органів виконавчої влади, підприємств, установ та організацій незалежно від форм власності та їх посадових осіб інформацію, документи і матеріали, потрібні для виконання покладених на нього завдань.

5.2. Залучати до виконання окремих робіт, участі у вивченні окремих питань спеціалістів, фахівців інших структурних підрозділів виконавчого органу Київської міської ради (Київської міської державної адміністрації), підприємств, установ, організацій (за погодженням з їх керівниками), представників громадських об’єднань (за згодою).

5.3. Вносити в установленому порядку пропозиції щодо удосконалення роботи виконавчого органу Київської міської ради (Київської міської державної адміністрації) у відповідних сферах.

5.4. Користуватися в установленому порядку інформаційними базами органів виконавчої влади, системами зв'язку і комунікацій, мережами спеціального зв'язку та іншими технічними засобами.

5.5. Скликати та проводити в установленому порядку наради, семінари та конференції з питань, що належать до компетенції Департаменту.

5.6. За дорученням представляти інтереси Київського міського голови, Київської міської ради, виконавчого органу Київської міської ради (Київської міської державної адміністрації) в органах державної влади, органах місцевого самоврядування, у підприємствах, установах, організаціях з питань, що належать до компетенції Департаменту.

5.7. Здійснювати представництво (самопредставництво) інтересів Київського міського голови, Київської міської ради, виконавчого органу Київської міської ради (Київської міської державної адміністрації), Департаменту, їх посадових осіб у судах України на всіх стадіях судового процесу через посадових осіб юридичної служби Департаменту, які без окремого доручення беруть участь у справах з усіма правами, крім відмови від позову, визнання позову, укладення мирової угоди, що надані законодавством про адміністративне, господарське, цивільне, кримінальне судочинство, Кодексом України з процедур банкрутства, та на стадії примусового виконання рішень судів позивачу, відповідачу, третій особі, учаснику судового провадження, учаснику виконавчого провадження, стягувачу, боржнику, представнику.

6. Департамент у своїй діяльності взаємодіє в установленому порядку з Офісом Президента України, Апаратом Верховної Ради України, Секретаріатом Кабінету Міністрів України, міністерствами та іншими центральними органами виконавчої влади, обласними державними адміністраціями, іншими державними органами, органами місцевого самоврядування та їх посадовими особами, структурними підрозділами виконавчого органу Київської міської ради (Київської міської державної адміністрації), районними в місті Києві державними адміністраціями, а також з об'єднаннями громадян, підприємствами, установами та організаціями.

7. Департамент очолює директор, якого призначає на посаду і звільняє з посади Київський міський голова відповідно до законодавства України.

8. Директор Департаменту:

8.1. Здійснює керівництво Департаментом, несе персональну відповідальність за організацію та результати його діяльності, сприяє створенню належних умов праці в Департаменті.

8.2. Подає на затвердження в установленому порядку положення про Департамент.

8.3. Затверджує положення про структурні підрозділи, посадові інструкції працівників Департаменту та розподіляє обов'язки між ними.

8.4. Планує роботу Департаменту, вносить пропозиції щодо формування планів роботи виконавчого органу Київської міської ради (Київської міської державної адміністрації).

8.5. Вживає заходів щодо удосконалення організації та підвищення ефективності роботи Департаменту.

8.6. Звітує перед Київським міським головою про виконання покладених на Департамент завдань.

8.7. Звітує перед Київською міською радою в порядку, встановленому Регламентом Київської міської ради.

8.8. Може входити до складу Колегії виконавчого органу Київської міської ради (Київської міської державної адміністрації).

8.9. Вносить пропозиції щодо розгляду на засіданнях Колегії виконавчого органу Київської міської ради (Київської міської державної адміністрації) питань, що належать до компетенції Департаменту, та розробляє проєкти відповідних рішень.

8.10. Може брати участь у засіданнях Київської міської ради.

8.11. Представляє в установленому порядку Департамент у взаємовідносинах з іншими структурними підрозділами виконавчого органу Київської міської ради (Київської міської державної адміністрації), з міністерствами, іншими центральними органами виконавчої влади, органами місцевого самоврядування, районними в місті Києві державними адміністраціями, підприємствами, установами і організаціями в Україні та за її межами, укладає від імені Департаменту угоди (контракти, договори), меморандуми, видає довіреності та надає доручення.

8.12. Видає у межах своїх повноважень накази, організовує контроль за їх виконанням.

Накази директора Департаменту, які містять одну або більше норм, що зачіпають права, свободи, законні інтереси і стосуються обов'язків громадян та юридичних осіб, встановлюють новий або змінюють, доповнюють чи скасовують організаційно-правовий механізм їх реалізації або мають міжвідомчий характер, тобто є обов'язковими для інших органів виконавчої влади та органів місцевого самоврядування, а також юридичних осіб, що не належать до сфери управління суб'єкта нормотворення, підлягають державній

реєстрації в установленому порядку.

Накази, які є регуляторними актами, розробляються, розглядаються, приймаються та оприлюднюються у встановленому порядку.

8.13. Подає на затвердження Київському міському голові проєкти кошторису та штатного розпису Департаменту в межах граничної чисельності та фонду оплати праці його працівників.

8.14. Розпоряджається коштами в межах затвердженого в установленому порядку кошторису Департаменту та несе персональну відповідальність за їх цільове використання.

8.15. Здійснює добір кадрів у Департаменті.

8.16. Організовує роботу з підвищення кваліфікації працівників Департаменту.

8.17. Забезпечує дотримання працівниками Департаменту правил внутрішнього службового розпорядку та виконавської дисципліни.

8.18. Відповідає за підготовку, своєчасне погодження та укладання контрактів з керівниками підприємств, установ, організацій територіальної громади міста Києва, підпорядкованих Департаменту. Здійснює аналіз виконання умов та показників укладених контрактів з керівниками цих підприємств, установ, організацій забезпечує своєчасне продовження та розірвання контрактів.

8.19. Проводить особистий прийом громадян з питань, що належать до повноважень Департаменту.

8.20. Здійснює інші повноваження, визначені законом.

9. Директор Департаменту може мати першого заступника та заступників, які призначаються на посаду та звільняються з посади відповідно до законодавства України.

10. У Департаменті для вирішення питань, що належать до його компетенції, можуть утворюватися колегія та інші консультативно-дорадчі органи.

Рішення колегії вводяться в дію наказами директора Департаменту.

Склад колегії затверджується наказом директора Департаменту.

11. Департамент утримується за рахунок коштів бюджету міста Києва.

Гранична чисельність працівників Департаменту затверджується розпорядженням Київського міського голови.

Штатний розпис та кошторис Департаменту затверджується Київським міським головою після попередньої його експертизи у Департаменті фінансів

виконавчого органу Київської міської ради (Київської міської державної адміністрації).

Структура Департаменту затверджується розпорядженням Київського міського голови.

12. Майно Департаменту є комунальною власністю територіальної громади міста Києва і закріплене за ним на праві оперативного управління.

Департамент має право виключно за згодою власника або уповноваженого ним органу: відчужувати закріплене за ним майно, надавати в оренду, передавати у заставу нерухоме майно, обладнання, інвентар та інші цінності, а також списувати з балансу основні засоби в установленому порядку.

13. Департамент здійснює оперативний та бухгалтерський облік результатів своєї діяльності і надає фінансову, статистичну та іншу звітність у порядку, встановленому законодавством України.

14. Департамент є юридичною особою публічного права, має самостійний баланс, рахунки в органах Державної казначейської служби України, печатку із зображенням Державного Герба України та своїм найменуванням.

15. Найменування Департаменту:

повне найменування українською мовою: Департамент інформаційно-комунікаційних технологій виконавчого органу Київської міської ради (Київської міської державної адміністрації);

скорочене найменування українською мовою: Департамент інформаційно-комунікаційних технологій.

16. Місцезнаходження Департаменту: вул. Хрещатик, 32, літ. А, м. Київ 01601.

17. Припинення Департаменту здійснюється в установленому порядку за рішенням Київської міської ради.

Київський міський голова Віталій КЛИЧКО

ПОЯСНЮВАЛЬНА ЗАПИСКА

до проєкту рішення Київської міської ради
«Про затвердження Положення про Департамент інформаційно-комунікаційних технологій виконавчого органу Київської міської ради (Київської міської державної адміністрації)»

1. Опис проблем, для вирішення яких підготовлено проєкт рішення, обґрунтування відповідності та достатності передбачених у проєкті рішення механізмів і способів вирішення існуючих проблем, а також актуальності цих проблем для територіальної громади міста Києва.

Пунктом 11 частини першої статті 15 Закону України «Про державну реєстрацію юридичних осіб, фізичних осіб-підприємців та громадських формувань» передбачено, що внесення змін до установчого документа юридичної особи, положення, регламенту, списку суддів постійно діючого третейського суду, статуту (положення) громадського формування, що не має статусу юридичної особи, оформляється шляхом викладення його в новій редакції.

Крім того, відповідно до частини третьої статті 11 Регламенту Київської міської державної адміністрації, затвердженого рішенням Київської міської ради від 04 листопада 2021 року № 3135/3176, положення про департаменти, управління та інші структурні підрозділи виконавчого органу Київради (Київської міської державної адміністрації) затверджуються Київрадою.

Враховуючи вищевикладене, з метою приведення у відповідність до законодавства України Положення про Департамент інформаційно-комунікаційних технологій виконавчого органу Київської міської ради (Київської міської державної адміністрації) необхідно прийняти дане рішення.

2. Правове обґрунтування необхідності прийняття рішення Київської міської ради (з посиланням на конкретні положення нормативно-правових актів, на підставі й на виконання яких підготовлено проєкт рішення).

Проєкт рішення Київської міської ради розроблено відповідно до статей 11, 26, 54 Закону України «Про місцеве самоврядування в Україні», статей 7, 10 Закону України «Про столицю України – місто-герой Київ», Закону України «Про державну реєстрацію юридичних осіб, фізичних осіб – підприємців та громадських формувань», статті 11 Регламенту Київської міської ради, затвердженого рішенням Київської міської ради від 04 листопада 2021 року № 3135/3176.

3. Опис цілей і завдань, основних положень проєкту рішення Київської міської ради, а також очікуваних соціально-економічних, правових на інших наслідків для територіальної громади міста Києва від прийняття запропонованого проєкту рішення Київської міської ради.

Метою прийняття проєкту рішення Київської міської ради є приведення у відповідність до законодавства України Положення про Департамент

інформаційно-комунікаційних технологій виконавчого органу Київської міської ради (Київської міської державної адміністрації).

Проєктом рішення пропонується затвердити Положення про Департамент інформаційно-комунікаційних технологій виконавчого органу Київської міської ради (Київської міської державної адміністрації) у новій редакції.

4. Прізвище або назва суб'єкта подання, прізвище, посада, контактні дані доповідача проєкту рішення на пленарному засіданні та особа, відповідальна за супроводження проєкту рішення Київської міської ради.

Суб'єктом подання проєкту рішення Київської міської ради є Департамент інформаційно-комунікаційних технологій виконавчого органу Київської міської ради (Київської міської державної адміністрації).

Особою, відповідальною за супроводження проєкту рішення та доповідачем по проєкту рішення на пленарному засіданні Київської міської ради є - директор Департаменту інформаційно-комунікаційних технологій виконавчого органу Київської міської ради (Київської міської державної адміністрації) Олег ПОЛОВИНКО, 366-86-75, 366-86-72.

Директор Департаменту
інформаційно-комунікаційних
технологій Олег ПОЛОВИНКО

ПОРІВНЯЛЬНА ТАБЛИЦЯ
до проєкту рішення Київської міської ради «Про затвердження Положення про Департамент інформаційно-комунікаційних технологій виконавчого органу Київської міської ради (Київської міської державної адміністрації)»

ПОЛОЖЕННЯ
ПРО ДЕПАРТАМЕНТ ІНФОРМАЦІЙНО-КОМУНІКАЦІЙНИХ ТЕХНОЛОГІЙ ВИКОНАВЧОГО ОРГАНУ КИЇВСЬКОЇ МІСЬКОЇ РАДИ (КИЇВСЬКОЇ МІСЬКОЇ ДЕРЖАВНОЇ АДМІНІСТРАЦІЇ)
(ідентифікаційний код 40918711)

Діючі положення	Запропонована редакція
1. Департамент інформаційно-комунікаційних технологій виконавчого органу Київської міської ради (Київської міської державної адміністрації) (далі - Департамент) є структурним підрозділом виконавчого органу Київської міської ради (Київської міської державної адміністрації), **підпорядковується Київському міському голові, підзвітний та підконтрольний Київській міській раді.**	1. Департамент інформаційно-комунікаційних технологій виконавчого органу Київської міської ради (Київської міської державної адміністрації) (далі – Департамент) є структурним підрозділом виконавчого органу Київської міської ради (Київської міської державної адміністрації).
відсутній	**Департамент є органом місцевого самоврядування, підпорядковується Київському міському голові, підзвітний та підконтрольний Київській міській раді.**
Департамент під час виконання функцій державної виконавчої влади взаємодіє з Міністерством цифрової трансформації України.	Департамент з питань виконання функцій державної виконавчої влади взаємодіє з Міністерством цифрової трансформації України.
відсутній	**Департамент здійснює координацію та спрямування діяльності структурних підрозділів виконавчого органу Київської міської ради (Київської міської державної адміністрації) та районних в місті Києві державних адміністрацій з питань цифровізації, цифрового розвитку, цифрових трансформацій, електронного урядування та електронної демократії, розвитку інформаційного суспільства, інформатизації,**

	електронних комунікацій (телекомунікацій) зв'язку та захисту інформації.
відсутній	**Департамент координує та спрямовує діяльність департаментів виконавчого органу Київської міської ради (Київської міської державної адміністрації) районів міста Києва у сферах цифровізації, цифрового розвитку, цифрових трансформацій, електронного урядування та електронної демократії, розвитку інформаційного суспільства, інформатизації, електронних комунікацій (телекомунікацій, електрозв'язку)та захисту інформації.**
2. Департамент у своїй діяльності керується Конституцією України та законами України, постановами Верховної Ради України, актами Президента України та Кабінету Міністрів України, наказами міністерств, інших центральних органів виконавчої влади, рішеннями Київської міської ради, розпорядженнями Київського міського голови і виконавчого органу Київської міської ради (Київської міської державної адміністрації), іншими нормативно-правовими актами та цим Положенням.	2. Департамент у своїй діяльності керується Конституцією України та законами України, постановами Верховної Ради України, актами Президента України та Кабінету Міністрів України, наказами міністерств, інших центральних органів виконавчої влади, рішеннями Київської міської ради, розпорядженнями Київського міського голови і **розпорядженнями** виконавчого органу Київської міської ради (Київської міської державної адміністрації), іншими нормативно-правовими актами, **а також** цим Положенням.
3. Основними завданнями Департаменту є:	3. Основними завданнями Департаменту є:
3.1. ~~Забезпечення реалізації державної політики~~ у сферах цифровізації, цифрових трансформацій, цифрового розвитку, цифрової економіки, цифрових інновацій, електронного урядування та електронної демократії, розвитку інформаційного суспільства, інформатизації, розвитку цифрових навичок та цифрових прав громадян, відкритих даних, розвитку регіональних електронних інформаційних ресурсів та інтероперабельності, розвитку інфраструктури широкосмугового доступу до мережі "Інтернет" та **телекомунікацій**, електронної комерції та бізнесу, надання електронних та адміністративних послуг, електронних довірчих послуг та електронної ідентифікації, розвитку ІТ-індустрії на території міста Києва.	3.1. **Реалізація повноважень органу місцевого самоврядування, наданих законами України, рішеннями Київської міської ради, розпорядженнями виконавчого органу Київської міської ради (Київської міської державної адміністрації) та цим Положенням** у сферах цифровізації, цифрових трансформацій, цифрового розвитку, цифрової економіки, цифрових інновацій, електронного урядування та електронної демократії, розвитку інформаційного суспільства, інформатизації, розвитку цифрових навичок та цифрових прав громадян, відкритих даних, розвитку регіональних електронних інформаційних ресурсів та інтероперабельності, розвитку інфраструктури широкосмугового доступу до мережі Інтернет та **електронних**

	комунікацій (телекомунікацій, електрозв'язку), електронної комерції та бізнесу, надання електронних та адміністративних послуг, електронних довірчих послуг та електронної ідентифікації, розвитку ІТ-індустрії на території міста Києва.
3.2. Створення, упровадження, забезпечення безперебійного функціонування та модернізація інформаційної інфраструктури системи управління та прийняття рішень для підвищення ефективності, відкритості та прозорості діяльності **органів державної влади та** органів місцевого самоврядування у місті Києві (розвиток електронного урядування).	3.2. Створення, упровадження, забезпечення безперебійного функціонування та модернізація інформаційної інфраструктури системи управління та прийняття рішень для підвищення ефективності, відкритості та прозорості діяльності органів місцевого самоврядування у місті Києві (розвиток електронного урядування).
3.3. Створення, розвиток та забезпечення інформаційної безпеки єдиного інформаційного простору міста Києва з метою надання в електронній формі комплексу адміністративних та інших послуг для фізичних та юридичних осіб, **органами виконавчої влади та** органами місцевого самоврядування.	3.3. Створення, розвиток та забезпечення інформаційної безпеки єдиного інформаційного простору міста Києва з метою надання в електронній формі комплексу адміністративних та інших послуг для фізичних та юридичних осіб, органами місцевого самоврядування.
3.4. Забезпечення формування та виконання комплексу організаційно-правових заходів, потрібного для координації та здійснення методичного забезпечення діяльності **органів державної влади та** органів місцевого самоврядування у місті Києві, підприємств, установ та організацій, що належать до комунальної власності територіальної громади міста Києва, у сферах цифровізації, цифрових трансформацій, цифрового розвитку, цифрової економіки, цифрових інновацій, електронного урядування та електронної демократії, розвитку інформаційного суспільства, інформатизації, розвитку регіональних електронних інформаційних ресурсів та інтероперабельності, розвитку інфраструктури широкосмугового доступу до мережі «Інтернет» та **телекомунікацій**, електронної комерції та бізнесу.	3.4. Забезпечення формування та виконання комплексу організаційно-правових заходів, потрібного для координації та здійснення методичного забезпечення діяльності органів місцевого самоврядування у місті Києві, підприємств, установ та організацій, що належать до комунальної власності територіальної громади міста Києва, у сферах цифровізації, цифрових трансформацій, цифрового розвитку, цифрової економіки, цифрових інновацій, електронного урядування та електронної демократії, розвитку інформаційного суспільства, інформатизації, розвитку регіональних електронних інформаційних ресурсів та інтероперабельності, розвитку інфраструктури широкосмугового доступу до мережі Інтернет та **електронних комунікацій (телекомунікацій, електрозв'язку), надання електронних та адміністративних послуг,**

	електронних довірчих послуг та електронної ідентифікації, електронної комерції та бізнесу.
3.5. Реалізація єдиної політики в місті Києві з питань розвитку підприємств, установ, організацій у сферах цифровізації, цифрових трансформацій, цифрового розвитку, цифрової економіки, цифрових інновацій, інформатизації, **телекомунікацій, зв'язку** та захисту інформації.	3.5. Реалізація єдиної політики в місті Києві з питань розвитку підприємств, установ, організацій, **що належать до комунальної власності територіальної громади міста Києва,** у сферах цифровізації, цифрових трансформацій, цифрового розвитку, цифрової економіки, цифрових інновацій, інформатизації, **електронних комунікацій (телекомунікацій, електрозв'язку)** та захисту інформації.
4. Департамент відповідно до покладених завдань: 4.1. Організовує виконання Конституції України і законів України, актів Президента України, Кабінету Міністрів України, наказів міністерств, інших центральних органів виконавчої влади та здійснює контроль за їх реалізацією.	4. Департамент відповідно до покладених на нього завдань: 4.1. Організовує виконання Конституції України і законів України, актів Президента України, Кабінету Міністрів України, наказів міністерств, інших центральних органів виконавчої влади, **рішень Київської міської ради, розпоряджень виконавчого органу Київської міської ради (Київської міської державної адміністрації), Київського міського голови** та здійснює контроль за їх реалізацією.
4.2. Забезпечує у межах своїх повноважень захист прав і законних інтересів фізичних та юридичних осіб.	4.2. Забезпечує у межах своїх повноважень захист прав і законних інтересів фізичних та юридичних осіб.
4.3. Здійснює **державний** контроль за дотриманням підприємствами, установами та організаціями правил, норм, стандартів у межах визначених повноважень.	4.3. Здійснює контроль за дотриманням підприємствами, установами та організаціями правил, норм, стандартів у межах визначених повноважень.
4.4. Аналізує стан і тенденції економічного та соціального розвитку у сферах цифровізації, цифрових трансформацій, цифрового розвитку, цифрової економіки, цифрових інновацій, електронного урядування та електронної демократії, розвитку інформаційного суспільства, інформатизації, розвитку регіональних електронних інформаційних ресурсів та інтероперабельності, розвитку інфраструктури широкосмугового доступу до мережі "Інтернет" та телекомунікацій, електронної комерції та бізнесу в місті Києві та вживає заходів до усунення недоліків.	4.4. Аналізує стан та тенденції економічного та соціального розвитку у сферах цифровізації, цифрових трансформацій, цифрового розвитку, цифрової економіки, цифрових інновацій, електронного урядування та електронної демократії, розвитку інформаційного суспільства, інформатизації, розвитку регіональних електронних інформаційних ресурсів та інтероперабельності, розвитку інфраструктури широкосмугового доступу до мережі Інтернет та **електронних комунікацій (телекомунікацій, електрозв'язку)**, електронної комерції та бізнесу в місті Києві та вживає заходів до усунення недоліків.

4.5. Бере участь у підготовці пропозицій до проєктів програм економічного і соціального розвитку міста Києва.	4.5. Бере участь у підготовці пропозицій до проєктів програм економічного і соціального розвитку міста Києва.
4.6. Уносить пропозиції до проєкту бюджету міста Києва.	4.6. Уносить пропозиції до проєкту бюджету міста Києва.
4.7. Забезпечує ефективне й цільове використання коштів **бюджету міста Києва**.	**Пункт 4.9.**
4.31.У межах повноважень бере участь у формуванні та виконанні державних, галузевих, міжгалузевих та міських цільових програм, а також розробляє міські цільові програми у сферах інформатизації та цифровізації, організовує та контролює їх виконання.	**4.7.Розробляє та виконує міські цільові програми** у сферах інформатизації та цифровізації, організовує та контролює їх виконання.
4.8. Бере участь у підготовці заходів щодо регіонального розвитку.	**Пункт 4.10.**
4.**31.У межах повноважень** бере участь у **формуванні та виконанні** державних, галузевих, **міжгалузевих та** міських цільових програм, **а також** розробляє міські цільові програми у сферах інформатизації та цифровізації, організовує та контролює їх виконання.	4.**8. Бере участь у розробленні пропозицій до проєктів** державних, галузевих **і міських цільових програм.**
4.**7.** Забезпечує ефективне **й** цільове використання **коштів бюджету міста Києва**.	4.**9.** Забезпечує ефективне **та** цільове використання **відповідних бюджетних коштів**.
4.**8.** Бере участь у підготовці заходів щодо **регіонального розвитку**.	4.**10.** Бере участь у підготовці заходів щодо **розвитку міста Києва**.
4.9. Розробляє проєкти розпоряджень Київського міського голови, виконавчого органу Київської міської ради (Київської міської державної адміністрації), рішень Київської міської ради, **у визначених законом випадках** - проєкти нормативно-правових актів з питань, що належать до компетенції Департаменту. 4.11. Бере участь у розробленні проєктів розпоряджень Київського міського голови, розпоряджень виконавчого органу Київської міської ради (Київської міської державної адміністрації), рішень Київської міської ради, головними розробниками яких є інші структурні підрозділи виконавчого органу Київської міської ради (Київської міської державної адміністрації).	4.**11.** Розробляє/**бере участь у розробленні в межах своїх повноважень** проєктів рішень Київської міської ради, розпоряджень Київського міського голови, розпоряджень виконавчого органу Київської міської ради (Київської міської державної адміністрації), нормативних актів з питань, що належать до компетенції Департаменту.

4.10. Погоджує проєкти **розпоряджень Київського міського голови, розпоряджень виконавчого органу Київської міської ради (Київської міської державної адміністрації), рішень Київської міської ради, розроблених структурними підрозділами виконавчого органу Київської міської ради (Київської міської державної адміністрації), які містять питання, що належать до компетенції Департаменту.**	4.**12**. **Бере участь у** погодженні проєктів нормативно-правових актів, розроблених іншими органами влади.
4.11. Бере участь у розробленні проєктів розпоряджень Київського міського голови, розпоряджень виконавчого органу Київської міської ради (Київської міської державної адміністрації), рішень Київської міської ради, головними розробниками яких є інші структурні підрозділи виконавчого органу Київської міської ради (Київської міської державної адміністрації).	**Пункт 4.11.**
4.12. Бере участь у підготовці звітів Київського міського голови для їх розгляду на сесії Київської міської ради.	4.**13.** Бере участь у підготовці звітів Київського міського голови для їх розгляду на сесії Київської міської ради.
4.13. Готує самостійно або разом з іншими структурними підрозділами виконавчого органу Київської міської ради (Київської міської державної адміністрації) інформаційні та аналітичні матеріали для подання Київському міському голові.	4.**14.** Готує самостійно або разом з іншими структурними підрозділами виконавчого органу Київської міської ради (Київської міської державної адміністрації) інформаційні та аналітичні матеріали для подання Київському міському голові.
4.**26.** Узагальнює практику застосування законодавства, розробляє і подає на розгляд Київському міському голові пропозиції щодо вдосконалення законодавства з питань, що належать до компетенції Департаменту.	4.**15**. Узагальнює практику застосування законодавства, розробляє і подає на розгляд Київському міському голові пропозиції щодо вдосконалення законодавства з питань, що належать до компетенції Департаменту.
4.14. Забезпечує здійснення заходів щодо запобігання й протидії корупції.	4.**16**. Забезпечує здійснення заходів щодо запобігання **і** протидії корупції.
4.15. Готує (бере участь у підготовці) проєкти угод, договорів, меморандумів, протоколів **зустрічей делегацій і** робочих груп у межах своїх повноважень.	4.**17**. Готує (бере участь у підготовці) проєкти угод, договорів, меморандумів, протоколів робочих груп у межах своїх повноважень.

4.16. Розглядає в установленому законодавством порядку звернення громадян.	4.**18.** Розглядає в установленому законодавством порядку звернення громадян.
4.17. Опрацьовує запити й звернення народних депутатів України та депутатів **Київської міської ради.**	4.**19.** Опрацьовує запити **і** звернення народних депутатів України та депутатів **місцевих рад.**
4.18. Забезпечує доступ до публічної інформації, розпорядником якої є Департамент.	4.**20.** Забезпечує доступ до публічної інформації, розпорядником якої є Департамент.
4.19. Постійно інформує населення про стан здійснення визначених законом повноважень.	4.**21.** Постійно інформує населення про стан здійснення визначених законом повноважень.
4.20. Забезпечує у межах своїх повноважень виконання завдань мобілізаційної підготовки, цивільного захисту населення, дотримання вимог законодавства з охорони праці, пожежної безпеки.	4.**22.** Забезпечує у межах своїх повноважень виконання завдань мобілізаційної підготовки, цивільного захисту населення, дотримання вимог законодавства з охорони праці, пожежної безпеки.
4.21. Організовує роботу з укомплектування, зберігання, обліку та використання архівних документів.	4.**23.** Організовує роботу з укомплектування, зберігання, обліку та використання архівних документів.
4.22. Забезпечує у межах своїх повноважень реалізацію державної політики стосовно захисту інформації з обмеженим доступом.	4.**24.** Забезпечує **в** межах своїх повноважень реалізацію державної політики стосовно захисту інформації з обмеженим доступом.
4.23. Здійснює державну політику у сфері охорони державної таємниці в межах своєї компетенції, передбаченої Законом України «Про державну таємницю».	4.25. Здійснює державну політику у сфері охорони державної таємниці в межах своєї компетенції, передбаченої Законом України «Про державну таємницю».
4.24. Бере участь у вирішенні відповідно до законодавства колективних трудових спорів (конфліктів).	4.**26.** Бере участь у вирішенні відповідно до законодавства колективних трудових спорів (конфліктів).
4.25. Забезпечує захист персональних даних.	4.**27.** Забезпечує захист персональних даних **у Департаменті**.
4.26. Узагальнює практику застосування законодавства, розробляє і подає на розгляд Київському міському голові пропозиції щодо вдосконалення законодавства з питань, що належать до компетенції Департаменту.	**Пункт 4.15**

4.34. Здійснює координацію та контроль за діяльністю підпорядкованих Департаменту комунальних підприємств.	**4.28.** Здійснює координацію та контроль за діяльністю підпорядкованих Департаменту комунальних підприємств.
Відсутній	**4.29. Бере участь у розгляді питань, пов'язаних з виникненням надзвичайних ситуацій техногенного і природного характеру.**
Пункт 4.27.5. Надає методичну допомогу **органам виконавчої влади та** органам місцевого самоврядування міста Києва, підприємствам, установам та організаціям, що належать до комунальної власності територіальної громади міста Києва, у використанні технологій електронного урядування та електронної демократії.	**4.30.** Надає **практичну та** методичну допомогу органам місцевого самоврядування міста Києва, підприємствам, установам та організаціям, що належать до комунальної власності територіальної громади міста Києва, **з питань, що належать до компетенції Департаменту**.
4.27. Здійснює заходи щодо розвитку електронного урядування та електронної демократії в місті Києві.	4.**31**. Здійснює заходи щодо розвитку електронного урядування та електронної демократії в місті Києві.
4.27.1. Забезпечує організацію створення та впровадження єдиної інфраструктури **автоматизованої** інформаційної взаємодії органів виконавчої влади та органів місцевого самоврядування у місті Києві.	4.**31**.1. Забезпечує організацію створення та впровадження єдиної інфраструктури **електронної** інформаційної взаємодії органів виконавчої влади та органів місцевого самоврядування у місті Києві.
4.27.2. Організовує супровід та модернізацію єдиної інфраструктури **автоматизованої** інформаційної взаємодії органів виконавчої влади та органів місцевого самоврядування у місті Києві.	4.**31**.2. Організовує супровід та модернізацію єдиної інфраструктури **електронної** інформаційної взаємодії органів виконавчої влади та органів місцевого самоврядування у місті Києві.
4.27.3. Співпрацює з **органами виконавчої влади та** органами місцевого самоврядування міста Києва для удосконалення адміністративних процесів у таких органах шляхом використання інформаційно-**теле**комунікаційних технологій.	4.**31**.3. Співпрацює з органами місцевого самоврядування міста Києва для удосконалення адміністративних процесів у таких органах шляхом використання інформаційно-комунікаційних **та цифрових** технологій.
4.27.4. Організовує переведення відповідно до законодавства в електронну форму адміністративних послуг, які надають органи виконавчої влади та органи місцевого самоврядування міста Києва.	**Видалено**

4.27.5. Надає методичну допомогу органам виконавчої влади та органам місцевого самоврядування міста Києва, підприємствам, установам та організаціям, що належать до комунальної власності територіальної громади міста Києва, у використанні технологій електронного урядування та електронної демократії.	**Пункт 4.36.**
4.27.6. Визначає проблеми, пов'язані з упровадженням технологій електронного урядування та електронної демократії в місті Києві, та в установленому порядку розробляє пропозиції щодо їх розв'язання.	4.**31.4**. Визначає проблеми, пов'язані з упровадженням технологій електронного урядування та електронної демократії в місті Києві, та в установленому порядку розробляє пропозиції щодо їх розв'язання.
4.27.7. У межах повноважень бере участь у заходах щодо застосування електронної ідентифікації.	4.**31.5**. У межах повноважень бере участь у заходах щодо застосування електронної ідентифікації.
4.27.8. Визначає у межах повноважень особливості захисту інформаційних ресурсів і **баз даних** та забезпечує їх упровадження.	4.**31.6.** Визначає у межах повноважень особливості захисту **електронних** інформаційних ресурсів, та забезпечує їх упровадження.
відсутній	**4.32. Здійснює у межах своєї компетенції заходи із забезпечення кібербезпеки міських електронних інформаційних ресурсів.**
4.28. Визначає потребу у створенні, організовує створення, упровадження, супроводження та модернізацію електронних інформаційних ресурсів і баз даних для формування єдиного інформаційного простору територіальної громади міста Києва, структурних підрозділів виконавчого органу Київської міської ради (Київської міської державної адміністрації), **районних в місті Києві державних адміністрацій,** підприємств, установ та організацій, що належать до комунальної власності територіальної громади міста Києва.	4.**33.** Визначає потребу у створенні, організовує створення, упровадження, супроводження та модернізацію електронних інформаційних ресурсів (баз даних, **систем, реєстрів, сервісів, вебпорталів тощо)** для формування єдиного інформаційного простору територіальної громади міста Києва, структурних підрозділів виконавчого органу Київської міської ради (Київської міської державної адміністрації), підприємств, установ та організацій, що належать до комунальної власності територіальної громади міста Києва.
4.29. Організовує **формування**, розвиток, супровід **та забезпечення інформаційної безпеки електронних інформаційних ресурсів, баз даних та створення** інформаційної системи електронної взаємодії **таких** ресурсів.	4.**34.** Організовує **створення**, розвиток, супровід інформаційної системи електронної взаємодії електронних **інформаційних** ресурсів та **захист інформації в ній**.

4.30. Розробляє та здійснює разом з іншими **органами виконавчої влади і** органами місцевого самоврядування міста Києва заходи щодо розвитку інформаційного суспільства.	4.35. Розробляє та здійснює разом з іншими **структурними підрозділами виконавчого органу Київської міської ради (Київської міської державної адміністрації)** і органами місцевого самоврядування міста Києва заходи щодо розвитку інформаційного суспільства.
4.31. У межах повноважень бере участь у формуванні та виконанні державних, галузевих, міжгалузевих та міських цільових програм, а також розробляє міські цільові програми у сферах інформатизації та цифровізації, організовує та контролює їх виконання.	**Пункти 4.8., 4.9**
4.32. Надає пропозиції, розробляє та в межах повноважень забезпечує здійснення заходів щодо поліпшення інвестиційного клімату для залучення коштів у розвиток **телекомунікаційних систем і** технологій, інформатизації, електронного урядування та електронної демократії, **зв'язку** та захисту інформації.	4.36. Надає пропозиції, розробляє та в межах повноважень забезпечує здійснення заходів щодо поліпшення інвестиційного клімату для залучення коштів у розвиток **інформаційно-комунікаційних систем і** технологій, інформатизації, електронного урядування та електронної демократії, **електронної комунікації (телекомунікацій, електрозв'язку)** та захисту інформації.
4.33. Координує та здійснює методичне забезпечення діяльності органів виконавчої влади та органів місцевого самоврядування у місті Києві, підприємств, установ та організацій, що належать до комунальної власності територіальної громади міста Києва, у сферах цифровізації, цифрових трансформацій, цифрового розвитку, цифрової економіки, цифрових інновацій, електронного урядування та електронної демократії, розвитку інформаційного суспільства, інформатизації, розвитку регіональних електронних інформаційних ресурсів та інтероперабельності, розвитку інфраструктури широкосмугового доступу до мережі «Інтернет» та телекомунікацій, електронної комерції та бізнесу.	4.37. **Надає методичну допомогу органам місцевого самоврядування міста Києва, районним у місті Києві державним адміністраціям, підприємствам, установам та організаціям, що належать до комунальної власності територіальної громади міста Києва, у використанні технологій електронного урядування та електронної демократії.**
4.34. Здійснює координацію та контроль за діяльністю підпорядкованих Департаменту комунальних підприємств.	**Пункт 4.28**
4.35. Проводить аналіз стану та забезпечує системність і комплексне вирішення питань інформатизації та цифрового розвитку структурних підрозділів виконавчого органу Київської міської ради (Київської	4.38. Проводить аналіз стану та забезпечує системність і комплексне вирішення питань інформатизації та цифрового розвитку структурних підрозділів виконавчого органу Київської міської ради (Київської міської

міської державної адміністрації), **районних в місті Києві державних адміністрацій**, підприємств, установ та організацій, що належать до комунальної власності територіальної громади міста Києва.	державної адміністрації), підприємств, установ та організацій, що належать до комунальної власності територіальної громади міста Києва.
4.36. Проводить аналіз стану та **забезпечує** вирішення питань щодо розроблення та впровадження заходів з технічного захисту інформації у структурних підрозділах виконавчого органу Київської міської ради (Київської міської державної адміністрації), **районних в місті Києві державних адміністраціях,** на підприємствах, в установах та організаціях, що належать до комунальної власності територіальної громади міста Києва.	4.39. Проводить аналіз стану та **сприяє** вирішенню питань щодо розроблення та впровадження заходів з технічного захисту інформації **в органах місцевого самоврядування міста Києва**, структурних підрозділах виконавчого органу Київської міської ради (Київської міської державної адміністрації), на підприємствах, в установах та організаціях, що належать до комунальної власності територіальної громади міста Києва.
4.37. Погоджує плани закупівель, технічні завдання, технічні вимоги структурним підрозділам виконавчого органу Київської міської ради (Київської міської державної адміністрації), **районним в місті Києві державним адміністраціям,** підприємствам, установам та організаціям, що належать до комунальної власності територіальної громади міста Києва, до початку проведення ними процедур закупівлі товарів, робіт та послуг, пов'язаних зі створенням, будівництвом, встановленням, розвитком, модернізацією, технічним супроводом та використанням засобів інформатизації, систем (засобів) захисту інформації, інформаційних технологій та систем, **телекомунікаційних** мереж, інфраструктури кабельної каналізації електрозв'язку, засобів відеофіксації, датчиків (вимірювання рівня шуму, руху, освітлення, моніторингу якості та сили повітря, якості води, пожежних, хімічного забруднення, радіаційного забруднення), обладнання телефонного, радіо- та відеозв'язку, систем контролю доступу, керування засобами освітлення (зокрема мережами зовнішнього освітлення), пристроїв диспетчеризації, бортових комп'ютерів, послуг з доступу до мережі "Інтернет", геоінформаційних пристроїв, радіоелектронних засобів, що визначають положення та швидкість руху об'єкта на поверхні Землі або в атмосфері (GPS тощо), систем отримання інформації та керування	4.40. Погоджує плани закупівель, технічні завдання, технічні вимоги структурним підрозділам виконавчого органу Київської міської ради (Київської міської державної адміністрації), підприємствам, установам та організаціям, що належать до комунальної власності територіальної громади міста Києва, до початку проведення ними процедур закупівлі товарів, робіт та послуг, пов'язаних зі створенням, будівництвом, встановленням, розвитком, модернізацією, технічним супроводом та використанням засобів інформатизації, систем (засобів) захисту інформації, інформаційних технологій та систем, **електронних комунікаційних** мереж, інфраструктури кабельної каналізації електрозв'язку, засобів відеофіксації, датчиків (вимірювання рівня шуму, руху, освітлення, моніторингу якості та сили повітря, якості води, пожежних, хімічного забруднення, радіаційного забруднення), обладнання телефонного, радіо- та відеозв'язку, систем контролю доступу, керування засобами освітлення (зокрема мережами зовнішнього освітлення), пристроїв диспетчеризації, бортових комп'ютерів, послуг з доступу до мережі Інтернет, геоінформаційних пристроїв, радіоелектронних засобів, що визначають положення та швидкість руху об'єкта на поверхні Землі або в атмосфері (GPS тощо), систем отримання інформації та керування дорожнім рухом, а також відповідних

дорожнім рухом, а також відповідних програмних, апаратних, програмно-апаратних засобів та програмного забезпечення.	програмних, апаратних, програмно-апаратних засобів та програмного забезпечення.
4.38. Планує та забезпечує автоматизацію діяльності структурних підрозділів виконавчого органу Київської міської ради (Київської міської державної адміністрації), **районних в місті Києві державних адміністрацій**, підприємств, установ та організацій, що належать до комунальної власності територіальної громади міста Києва. Управляє та забезпечує контроль за станом безпеки інформаційно-**теле**комунікаційних систем, розпорядниками яких є Департамент, а також технологій, даних та інформації, що обробляється у виконавчому органі Київської міської ради (Київській міській державній адміністрації), районних в місті Києві державних адміністраціях, підприємствах, установах та організаціях, що належать до комунальної власності територіальної громади міста Києва.	4.**41**. Планує та забезпечує автоматизацію діяльності структурних підрозділів виконавчого органу Київської міської ради (Київської міської державної адміністрації), підприємств, установ та організацій, що належать до комунальної власності територіальної громади міста Києва. Управляє та забезпечує контроль за станом безпеки інформаційно-комунікаційних систем, розпорядниками яких є Департамент, а також технологій, даних та інформації, що обробляється у виконавчому органі Київської міської ради (Київській міській державній адміністрації), районних в місті Києві державних адміністраціях, підприємствах, установах та організаціях, що належать до комунальної власності територіальної громади міста Києва.
4.39. Забезпечує розроблення, упровадження та підтримку заходів, пов'язаних з інформаційно-**теле**комунікаційними системами і технологіями, розвитком сфери **зв'язку** та захисту інформації, зокрема і закупівлі, розподіл та управління програмними рішеннями й апаратним забезпеченням.	4.**42.** Забезпечує розроблення, упровадження та підтримку заходів, пов'язаних з інформаційно-комунікаційними системами і технологіями, розвитком сфери **електронних комунікацій (телекомунікацій, електрозв'язку)** та захисту інформації, зокрема і закупівлі, розподіл та управління програмними рішеннями й апаратним забезпеченням.
4.40. Здійснює інші передбачені законом повноваження.	4.**43.** Здійснює інші передбачені законами повноваження.
5. Департамент **у межах своїх** повноважень має право:	5. Департамент **для здійснення** повноважень **та виконання завдань, що визначені,** має право:
5.1. Одержувати в установленому порядку від інших структурних підрозділів виконавчого органу Київської міської ради (Київської міської державної адміністрації), **районних в місті Києві державних адміністрацій,** органів місцевого самоврядування, підприємств, установ та організацій, **що належать до комунальної власності територіальної**	5.1. Одержувати в установленому порядку від інших структурних підрозділів виконавчого органу Київської міської ради (Київської міської державної адміністрації), органів місцевого самоврядування, **органів виконавчої влади**, підприємств, установ та організацій **незалежно від форм власності та їх посадових осіб** інформацію, документи **і** матеріали, потрібні для виконання покладених на **нього** завдань.

громади міста Києва, інформацію, документи **та інші** матеріали, потрібні для виконання покладених на **Департамент** завдань.	
5.2. Залучати спеціалістів інших структурних підрозділів виконавчого органу Київської міської ради (Київської міської державної адміністрації), **районних в місті Києві державних адміністрацій,** підприємств, установ **та** організацій **незалежно від форми власності** (за погодженням з їхніми керівниками) **до розгляду питань, що належать до компетенції Департаменту.**	5.2. Залучати **до виконання окремих робіт, участі у вивченні окремих питань** спеціалістів, **фахівців** інших структурних підрозділів виконавчого органу Київської міської ради (Київської міської державної адміністрації), підприємств, установ, організацій (за погодженням з їх керівниками), **представників громадських об'єднань (за згодою).**
5.3. Вносити в установленому порядку пропозиції щодо удосконалення роботи виконавчого органу Київської міської ради (Київської міської державної адміністрації) у сферах цифровізації, цифрового розвитку, цифрової економіки, цифрових інновацій, електронного урядування та електронної демократії, розвитку інформаційного суспільства, інформатизації, розвитку регіональних електронних інформаційних ресурсів та інтероперабельності, розвитку інфраструктури широкосмугового доступу до мережі "Інтернет" та телекомунікацій, електронної комерції та бізнесу.	5.3. Вносити в установленому порядку пропозиції щодо удосконалення роботи виконавчого органу Київської міської ради (Київської міської державної адміністрації) **у відповідних сферах.**
5.4. Користуватися в установленому порядку **інформаційними базами** органів виконавчої влади, системами зв'язку і комунікацій, мережами спеціального зв'язку та іншими технічними засобами.	5.4. Користуватися в установленому порядку **електронними інформаційними ресурсами** органів виконавчої влади, системами зв'язку і комунікацій, мережами спеціального зв'язку та іншими технічними засобами.
Пункт 5.7 Скликати наради, проводити семінари з питань, що належать до компетенції Департаменту, **запрошувати на них представників структурних підрозділів виконавчого органу Київської міської ради (Київської міської державної адміністрації), районних в місті Києві державних адміністрацій, підприємств, організацій, установ, що належать до комунальної власності територіальної громади міста Києва.**	5.5. Скликати **та проводити в установленому порядку** наради, семінари та конференції з питань, що належать до компетенції Департаменту.

5.5. За дорученням представляти інтереси Київського міського голови, Київської міської ради **та** виконавчого органу Київської міської ради (Київської міської державної адміністрації) в органах державної влади, органах місцевого самоврядування, **судах,** у підприємствах, установах, організаціях, з питань, що належать до компетенції Департаменту.	5.**6**. За дорученням представляти інтереси Київського міського голови, Київської міської ради, виконавчого органу Київської міської ради (Київської міської державної адміністрації) в органах державної влади, органах місцевого самоврядування, у підприємствах, установах, організаціях з питань, що належать до компетенції Департаменту.
5.6. Здійснювати представництво (самопредставництво) інтересів Київського міського голови, Київської міської ради, виконавчого органу Київської міської ради (Київської міської державної адміністрації), Департаменту, їх посадових осіб **в** судах України на всіх стадіях судового процесу через посадових осіб юридичної служби Департаменту, які без окремого доручення беруть участь у справах з усіма правами, крім відмови від позову, визнання позову, укладення мирової угоди, що надані законодавством про адміністративне, господарське, цивільне судочинство, Кодексом України з процедур банкрутства, та на стадії примусового виконання рішень судів позивачу, відповідачу, третій особі, учаснику судового провадження, учаснику виконавчого провадження, стягувачу, боржнику, представнику.	5.**7.** Здійснювати представництво (самопредставництво) інтересів Київського міського голови, Київської міської ради, виконавчого органу Київської міської ради (Київської міської державної адміністрації), Департаменту, їх посадових осіб **у** судах України на всіх стадіях судового процесу через посадових осіб юридичної служби Департаменту, які без окремого доручення беруть участь у справах з усіма правами, крім відмови від позову, визнання позову, укладення мирової угоди, що надані законодавством про адміністративне, господарське, цивільне, **кримінальне** судочинство, Кодексом України з процедур банкрутства, та на стадії примусового виконання рішень судів позивачу, відповідачу, третій особі, учаснику судового провадження, учаснику виконавчого провадження, стягувачу, боржнику, представнику.
5.7. Скликати наради, проводити семінари з питань, що належать до компетенції Департаменту, запрошувати на них представників структурних підрозділів виконавчого органу Київської міської ради (Київської міської державної адміністрації), районних в місті Києві державних адміністрацій, підприємств, організацій, установ, що належать до комунальної власності територіальної громади міста Києва.	**5.5. Скликати та проводити в установленому порядку наради, семінари та конференції з питань, що належать до компетенції Департаменту.**
5.8. Брати участь у нарадах, конференціях, семінарах, симпозіумах, конгресах, конференціях, а також у роботі консультативних, дорадчих та інших допоміжних органів для виконання покладених на Департамент завдань.	**5.5. Скликати та проводити в установленому порядку наради, семінари та конференції з питань, що належать до компетенції Департаменту.**

6. Департамент у своїй діяльності взаємодіє в установленому порядку з Офісом Президента України, Апаратом Верховної Ради України, Секретаріатом Кабінету Міністрів України, міністерствами та іншими центральними органами виконавчої влади, обласними державними адміністраціями, іншими державними органами, органами місцевого самоврядування та їх посадовими особами, структурними підрозділами виконавчого органу Київської міської ради (Київської міської державної адміністрації), районними в місті Києві державними адміністраціями, а також з об'єднаннями громадян, підприємствами, установами та організаціями.	6. Департамент у своїй діяльності взаємодіє в установленому порядку з Офісом Президента України, Апаратом Верховної Ради України, Секретаріатом Кабінету Міністрів України, міністерствами та іншими центральними органами виконавчої влади, обласними державними адміністраціями, іншими державними органами, органами місцевого самоврядування та їх посадовими особами, структурними підрозділами виконавчого органу Київської міської ради (Київської міської державної адміністрації), районними в місті Києві державними адміністраціями, а також з об'єднаннями громадян, підприємствами, установами та організаціями.
7. Департамент очолює директор, якого призначає на посаду та звільняє з посади Київський міський голова **в порядку, передбаченому законодавством про державну службу.** **На посаду директора Департаменту призначається повнолітній громадянин України, який вільно володіє державною мовою та якому присвоєно ступінь вищої освіти не нижче магістра з досвідом роботи на посадах державної служби категорій "Б" чи "В" або досвідом служби в органах місцевого самоврядування, або досвідом роботи на керівних посадах підприємств, установ та організацій незалежно від форми власності не менше ніж два роки.**	7. Департамент очолює директор, якого призначає на посаду і звільняє з посади Київський міський голова **відповідно до законодавства України.**
8. Директор Департаменту:	8. Директор Департаменту:
8.1. Здійснює керівництво Департаментом, несе персональну відповідальність за організацію та результати його діяльності, сприяє створенню належних умов праці в Департаменті.	8.1. Здійснює керівництво Департаментом, несе персональну відповідальність за організацію та результати **його роботи**, сприяє створенню належних умов праці в Департаменті.
8.2. Подає на затвердження в установленому порядку положення про Департамент.	8.2. Подає на затвердження в установленому порядку положення про Департамент.
8.3. Затверджує положення про структурні підрозділи **Департаменту**, посадові інструкції працівників, розподіляє обов'язки між ними.	8.3. Затверджує положення про структурні підрозділи, посадові інструкції працівників **Департаменту та** розподіляє обов’язки між ними.

8.4. Подає на затвердження Київському міському голові проєкти кошторису та штатного розпису Департаменту в межах визначеної граничної чисельності та фонду оплати праці його працівників.	**Пункт 8.14.**
8.5. Планує роботу Департаменту, вносить пропозиції щодо формування планів роботи виконавчого органу Київської міської ради (Київської міської державної адміністрації).	8.4. Планує роботу Департаменту, вносить пропозиції щодо формування планів роботи виконавчого органу Київської міської ради (Київської міської державної адміністрації).
8.6. Розпоряджається коштами в межах затвердженого Київським міським головою кошторису Департаменту та несе персональну відповідальність за їх цільове використання.	**Пункт 8.14.**
8.7. Здійснює добір кадрів.	**Пункт 8.15.**
8.8. Здійснює визначені Законом України "Про державну службу" повноваження керівника державної служби в Департаменті.	**виключено**
8.9. Вживає заходів **до** удосконалення організації та підвищення ефективності роботи Департаменту.	8.5. Вживає заходів **щодо** удосконалення організації та підвищення ефективності роботи Департаменту.
8.10. Звітує перед Київським міським головою **та перед Київською міською радою у порядку, визначеному Регламентом Київської міської ради,** про виконання покладених на Департамент завдань.	8.6. Звітує перед Київським міським головою про виконання покладених на Департамент завдань.
Пункт 8.10.	**8.7.** Звітує перед Київською міською радою в порядку, встановленому Регламентом Київської міської ради.
Пункт 8.15. Може входити до складу Колегії виконавчого органу Київської міської ради (Київської міської державної адміністрації)	**8.8.** Може входити до складу Колегії виконавчого органу Київської міської ради (Київської міської державної адміністрації).
8.11. Видає у межах своєї компетенції накази, організовує й контролює їх виконання.	**Пункт 8.12**

Накази, які містять одну або більше норм, що зачіпають права, свободи та законні інтереси і стосуються обов'язків громадян та юридичних осіб, встановлюють новий або змінюють, доповнюють чи скасовують організаційно-правовий механізм їх реалізації, або мають міжвідомчий характер, тобто є обов'язковими для інших органів виконавчої влади та органів місцевого самоврядування, а також юридичних осіб, що не належать до сфери управління суб'єкта нормотворення. підлягають державній реєстрації в установленому порядку. Накази, які є регуляторними актами, розробляються, розглядаються, приймаються та оприлюднюються у порядку, встановленому законодавством України.	
8.12. Проводить особистий прийом громадян з питань, що належать до повноважень Департаменту.	**Пункт 8.19.**
8.13. Забезпечує дотримання працівниками Департаменту правил внутрішнього службового розпорядку та виконавської дисципліни.	**Пункт 8.17.**
8.14. Відповідає за підготовку, своєчасне погодження та укладення контрактів з керівниками підпорядкованих Департаменту підприємств, установ, організацій. Здійснює аналіз виконання умов та показників укладених контрактів з керівниками цих підприємств, установ, організацій, забезпечує своєчасне продовження та розірвання контрактів.	**Пункт 8.18.**
8.15. Може входити до складу Колегії виконавчого органу Київської міської ради (Київської міської державної адміністрації).	**Пункт 8.8.**
8.16. Вносить пропозиції щодо розгляду на засіданнях Колегії виконавчого органу Київської міської ради (Київської міської державної адміністрації) питань, що належать до компетенції Департаменту, та розробляє проєкти відповідних рішень.	8.9. Вносить пропозиції щодо розгляду на засіданнях Колегії виконавчого органу Київської міської ради (Київської міської державної адміністрації) питань, що належать до компетенції Департаменту, та розробляє проєкти відповідних рішень.

відсутній	**8.10. Може брати участь у засіданнях Київської міської ради.**
8.17. Представляє в установленому порядку інтереси Департаменту у взаємовідносинах з іншими структурними підрозділами виконавчого органу Київської міської ради (Київської міської державної адміністрації), з міністерствами, іншими центральними органами виконавчої влади, органами місцевого самоврядування, районними в місті Києві державними адміністраціями, підприємствами, установами та організаціями в Україні та за її межами, укладає від імені Департаменту **договори (угоди)**, видає довіреності.	**8.11.** Представляє в установленому порядку Департамент у взаємовідносинах з іншими структурними підрозділами виконавчого органу Київської міської ради (Київської міської державної адміністрації), з міністерствами, іншими центральними органами виконавчої влади, органами місцевого самоврядування, районними в місті Києві державними адміністраціями, підприємствами, установами і організаціями в Україні та за її межами, укладає від імені Департаменту **угоди (контракти, договори), меморандуми,** видає довіреності **та надає доручення**.
8.11. Видає у межах **своєї компетенції** накази, організовує й контролює їх виконання. Накази, які містять одну або більше норм, що зачіпають права, свободи **та** законні інтереси і стосуються обов'язків громадян та юридичних осіб, встановлюють новий або змінюють, доповнюють чи скасовують організаційно-правовий механізм їх реалізації, або мають міжвідомчий характер, тобто є обов'язковими для інших органів виконавчої влади та органів місцевого самоврядування, а також юридичних осіб, що не належать до сфери управління суб'єкта нормотворення, підлягають державній реєстрації в установленому порядку. Накази, які є регуляторними актами, розробляються, розглядаються, приймаються та оприлюднюються **у порядку,** встановленому законодавством **України**.	8.**12.** Видає у межах **своїх повноважень** накази, організовує контроль за їх виконанням. Накази **директора Департаменту**, які містять одну або більше норм, що зачіпають права, свободи, законні інтереси і стосуються обов'язків громадян та юридичних осіб, встановлюють новий або змінюють, доповнюють чи скасовують організаційно-правовий механізм їх реалізації або мають міжвідомчий характер, тобто є обов'язковими для інших органів виконавчої влади та органів місцевого самоврядування, а також юридичних осіб, що не належать до сфери управління суб'єкта нормотворення, підлягають державній реєстрації в установленому порядку. Накази, які є регуляторними актами, розробляються, розглядаються, приймаються та оприлюднюються у встановленому порядку.
Пункт 8.4. Подає на затвердження Київському міському голові проєкти кошторису та штатного розпису Департаменту в межах **визначеної** граничної чисельності та фонду оплати праці його працівників.	**8.13.** Подає на затвердження Київському міському голові проєкти кошторису та штатного розпису Департаменту в межах граничної чисельності та фонду оплати праці його працівників.

Пункт 8.6. Розпоряджається коштами в межах затвердженого **Київським міським головою** кошторису Департаменту та несе персональну відповідальність за їх цільове використання.	**8.14.** Розпоряджається коштами в межах затвердженого в установленому порядку кошторису Департаменту та несе персональну відповідальність за їх цільове використання.
8.7. Здійснює добір кадрів.	**8.15.** Здійснює добір кадрів **у Департаменті.**
8.18. Організовує роботу з підвищення **рівня професійної компетентності державних службовців** Департаменту.	**8.16.** Організовує роботу з підвищення **кваліфікації працівників** Департаменту.
8.13. Забезпечує дотримання працівниками Департаменту правил внутрішнього службового розпорядку та виконавської дисципліни.	**8.17.** Забезпечує дотримання працівниками Департаменту правил внутрішнього службового розпорядку та виконавської дисципліни.
8.14. Відповідає за підготовку, своєчасне погодження та укладення контрактів з керівниками підпорядкованих Департаменту підприємств, установ, організацій. Здійснює аналіз виконання умов та показників укладених контрактів з керівниками цих підприємств, установ, організацій, забезпечує своєчасне продовження та розірвання контрактів.	**8.18.** Відповідає за підготовку, своєчасне погодження та укладання контрактів з керівниками підприємств, установ, організацій територіальної громади міста Києва, підпорядкованих Департаменту. Здійснює аналіз виконання умов та показників укладених контрактів з керівниками цих підприємств, установ, організацій забезпечує своєчасне продовження та розірвання контрактів.
8.12. Проводить особистий прийом громадян з питань, що належать до повноважень Департаменту.	**8.19.** Проводить особистий прийом громадян з питань, що належать до повноважень Департаменту.
8.19. Здійснює інші повноваження, визначені законом.	**8.20.** Здійснює інші повноваження, визначені законом.
9. Директор Департаменту може мати першого заступника та заступників, яких призначає на посаду та звільняє з посади директор Департаменту в порядку, передбаченому законодавством про державну службу. На посаду першого заступника та заступників директора Департаменту призначається повнолітній громадянин України, який вільно володіє державною мовою та якому присвоєно ступінь вищої освіти не нижче магістра з досвідом роботи на посадах державної служби категорій "Б" чи "В" або досвідом служби в органах місцевого	9. Директор Департаменту може мати першого заступника та заступників, які призначаю**ться** на посаду та звільня**ються** з посади **відповідно до законодавства України.**

самоврядування, або досвідом роботи на керівних посадах підприємств, установ та організацій незалежно від форми власності не менше ніж два роки.	
10. У Департаменті для погодження питань, що належать до його компетенції, може утворюватися колегія, рішення якої провадяться в життя наказами директора Департаменту. Склад колегії затверджується наказом директора Департаменту.	10. У Департаменті для вирішення питань, що належать до його компетенції, мож**уть** утворюватися колегія **та інші** консультативно-дорадчі органи. Рішення колегії вводяться в дію наказами директора Департаменту. Склад колегії затверджується наказом директора Департаменту.
11. Департамент утримується за рахунок коштів бюджету міста Києва. Гранична чисельність працівників Департаменту затверджується розпорядженням Київського міського голови. Штатний розпис та кошторис Департаменту затверджує Київський міський голова після експертизи **в** Департаменті фінансів виконавчого органу Київської міської ради (Київської міської державної адміністрації). Структура Департаменту затверджується розпорядженням виконавчого органу Київської міської ради (Київської міської державної адміністрації).	11. Департамент утримується за рахунок коштів бюджету міста Києва. Гранична чисельність працівників Департаменту затверджується розпорядженням Київського міського голови. Штатний розпис та кошторис Департаменту затверджується Київськ**им** міськ**им** голов**ою** після **попередньої його** експертизи **у** Департаменті фінансів виконавчого органу Київської міської ради (Київської міської державної адміністрації). Структура Департаменту затверджується розпорядженням **Київського міського голови.**
12. Майно Департаменту є комунальною власністю територіальної громади міста Києва і закріплене за ним на праві оперативного управління.	12. Майно Департаменту є комунальною власністю територіальної громади міста Києва і закріплене за ним на праві оперативного управління. **Департамент має право виключно за згодою власника або уповноваженого ним органу: відчужувати закріплене за ним майно, надавати в оренду, передавати у заставу нерухоме майно, обладнання, інвентар та інші цінності, а також списувати з балансу основні засоби в установленому порядку.**
13. Департамент має право виключно за згодою власника або уповноваженого ним органу відчужувати закріплене за ним майно,	**Абзац 2 пункту 12**

надавати в оренду, передавати в заставу нерухоме майно, обладнання, інвентар та інші цінності, а також списувати з балансу основні засоби в установленому порядку.	
15. Департамент здійснює оперативний та бухгалтерський облік результатів своєї діяльності **й подає** фінансову, статистичну та іншу звітність у порядку, встановленому законодавством України. **Фінансова звітність Департаменту подається Департаменту комунальної власності м. Києва виконавчого органу Київської міської ради (Київської міської державної адміністрації) в установленому порядку.**	**13**. Департамент здійснює оперативний та бухгалтерський облік результатів своєї діяльності **і надає** фінансову, статистичну та іншу звітність у порядку, встановленому законодавством України.
14. Департамент є юридичною особою публічного права, має самостійний баланс, рахунки в органах Державної казначейської служби, гербову печатку Департаменту, інші печатки, штампи, власні бланки. Місцезнаходження Департаменту: вул. Фролівська, 1/6, літ. $А^1$, м. Київ 04070.	14. Департамент є юридичною особою публічного права, має самостійний баланс, рахунки в органах Державної казначейської служби України, **печатку із зображенням Державного Герба України та своїм найменуванням.**
	15. Найменування Департаменту: **повне найменування українською мовою:** Департамент інформаційно-комунікаційних технологій виконавчого органу Київської міської ради (Київської міської державної адміністрації); **скорочене найменування українською мовою: Департамент інформаційно-комунікаційних технологій.**
Пункт 14	**16.** Місцезнаходження Департаменту: **вул. Хрещатик, 32, літ. А, м. Київ 01601.**
15. Департамент здійснює оперативний та бухгалтерський облік результатів своєї діяльності **й подає** фінансову, статистичну та іншу звітність у порядку, встановленому законодавством України. **Фінансова звітність Департаменту подається Департаменту комунальної**	**Пункт 13**

власності м. Києва виконавчого органу Київської міської ради (Київської міської державної адміністрації) в установленому порядку.	
16. Припинення Департаменту здійснюється **за рішенням Київської міської ради або суду у випадках, встановлених законом.**	**17.** Припинення Департаменту **здійснюється в установленому порядку за рішенням Київської міської ради.**

Директор Департаменту інформаційно-комунікаційних технологій

Олег ПОЛОВИНКО

Заступник міського голови –
секретар Київської міської ради

Окопному О. Ю.
Нефьодову М. Є.
Ємцю Л. О.
Положишник В. О.

Прошу розглянути проєкт рішення від 28.11.2022 № 08/231 – 1609/ПР в установленому порядку.

Омельченко А. В.

Для контролю за проходженням та тиражування.

Юнаковій С. М.
Кандибору Р. В. – до відома

Володимир БОНДАРЕНКО

"28" листопада 2022 року
№ 08/231 – 1609/ПР

08/231-1609/ПР
28.11.2022

УКРАЇНА

ВИКОНАВЧИЙ ОРГАН КИЇВСЬКОЇ МІСЬКОЇ РАДИ
(КИЇВСЬКА МІСЬКА ДЕРЖАВНА АДМІНІСТРАЦІЯ)

ДЕПАРТАМЕНТ ІНФОРМАЦІЙНО-КОМУНІКАЦІЙНИХ ТЕХНОЛОГІЙ

юридична адреса: вул. Фролівська, 1/6 А', м. Київ, 04070, фактична адреса: вул. Хрещатик, 32-А, м. Київ, 01601
тел.: (044) 366 86 70, (044) 366 86 72, (044) 366 74 57,
Контактний центр міста Києва (044) 15 51. E-mail: it@kyivcity.gov.ua Код ЄДРПОУ 40918711

Київська міська рада

СУПРОВІДНИЙ ЛИСТ

Відповідно до статей 26, 29 Регламенту Київської міської ради, затвердженого рішенням Київської міської ради від 4 листопада 2021 року № 3135/3176, за поданням Департаменту інформаційно-комунікаційних технологій виконавчого органу Київської міської ради (Київської міської державної адміністрації) направляємо проєкт рішення Київської міської ради «Про затвердження Положення про Департамент інформаційно-комунікаційних технологій виконавчого органу Київської міської ради (Київської міської державної адміністрації)» (далі – проєкт рішення).

Інформуємо, що відповідальним за представлення та супроводження проєкту рішення на всіх стадіях розгляду є директор Департаменту інформаційно-комунікаційних технологій виконавчого органу Київської міської ради (Київської міської державної адміністрації) Олег ПОЛОВИНКО, 366-86-75, 366-86-72.

Додатки:
- проєкт рішення на 12 арк.;
- пояснювальна записка на 2 арк.;
- порівняльна таблиця на 22 арк.;
- електронна версія зазначеного.

З повагою

Директор Олег ПОЛОВИНКО

Текст проєкту рішення у паперовому вигляді відповідає проєкту в електронному вигляді на USB носії.
Заступник начальника управління – начальник відділу правового забезпечення Департаменту інформаційно-комунікаційних технологій виконавчого органу Київської міської ради (Київської міської державної адміністрації) Єсик Тетяна 366 74 75

ДОКУМЕНТ ІТС ЄІПК СЕД АСКОД (**ПІДПИСАНО КВАЛІФІКОВАНИМ ЕЛЕКТРОННИМ ПІДПИСОМ**)

Сертифікат 58E2D9E7F900307B04000000E4C532007ECA9800
Підписувач Половинко Олег Володимирович
Дійсний з 28.08.2021 0:00:00 по 27.08.2023 23:59:59

Департамент інформаційно-комунікаційних технологій
075-2074 від 28.11.2022

КИЇВСЬКА МІСЬКА РАДА

IX СКЛИКАННЯ

ПОСТІЙНА КОМІСІЯ З ПИТАНЬ РЕГЛАМЕНТУ, ДЕПУТАТСЬКОЇ ЕТИКИ ТА ЗАПОБІГАННЯ КОРУПЦІЇ

01044, м. Київ, вул. Хрещатик, 36 к. 1014 *тел./факс: (044) 202-72-34*

13.12.22 № 08/295-82

Голові постійної комісії Київської міської ради з питань з питань транспорту, зв'язку та реклами

Олексію ОКОПНОМУ

Шановний Олексію Юрійовичу!

Направляємо Вам витяг з протоколу засідання постійної комісії з питань регламенту, депутатської етики та запобігання корупції від 13.12.2022 № 21/50 для долучення до матеріалів справи відповідного проекту рішення Київської міської ради.

Додаток: витяг з протоколу на арк.

З повагою

Голова комісії **Леонід ЄМЕЦЬ**

КИЇВСЬКА МІСЬКА РАДА

IX СКЛИКАННЯ

ПОСТІЙНА КОМІСІЯ З ПИТАНЬ РЕГЛАМЕНТУ, ДЕПУТАТСЬКОЇ ЕТИКИ ТА ЗАПОБІГАННЯ КОРУПЦІЇ

01044, м. Київ, вул. Хрещатик, 36 к. 1014 *тел./факс: (044) 202-72-34*

_13.12.2022_ № 08/295-65/6

ВИТЯГ
з протоколу № 21/50
засідання постійної комісії від 13.12.2022

Порядок денний

.....

5. Проєкт рішення Київської міської ради «Про затвердження Положення про Департамент інформаційно-комунікаційних технологій виконавчого органу Київської міської ради (Київської міської державної адміністрації)» (реєстраційний номер секретаріату Київради від 28.11.2022 № 08/231-1609/ПР)

.....

По п'ятому питанню слухали інформацію щодо проєкту рішення Київської міської ради «Про затвердження Положення про Департамент інформаційно-комунікаційних технологій виконавчого органу Київської міської ради (Київської міської державної адміністрації)» *(реєстраційний номер секретаріату Київради від 28.11.2022 № 08/231-1609/ПР).*

Доповідач повідомив про зміст вказаного проєкту рішення Київради.

В обговоренні взяли участь: Ємець Л.О., Зубрицька О.М., Прокопів В.В.

В процесі обговорення члени постійної комісії надали ряд пропозицій до зазначеного проєкту рішення Київської міської ради.

Вирішили:

1. Підтримати проєкт рішення Київської міської ради «Про затвердження Положення про Департамент інформаційно-комунікаційних технологій виконавчого органу Київської міської ради (Київської міської державної адміністрації)» *(реєстраційний номер секретаріату Київради від 28.11.2022 № 08/231-1609/ПР)* за умови врахування наступних рекомендацій:

1) У абзаці першому пункту 2 Положення слова та символ «є органом місцевого самоврядування,» пропонується виключити, оскільки віднесення структурних підрозділів виконавчого органу Київської міської ради (Київської міськдержадміністрації) до органів місцевого самоврядування не узгоджується з приписами статей 7, 10, 10-1 Закону України «Про столицю України – місто - герой Київ» у їх системному зв'язку. Зазначену правову позицію також неодноразово висловлювало у своїх висновках управління правового забезпечення діяльності Київради. Крім того, відомості про організаційно-правову форму Департаменту як юридичної особи необхідно вказувати в іншому пункті Положення.

2) Абзац четвертий пункту 1 Положення пропонується виключити, оскільки повноваження щодо спрямування та координації структурних підрозділів виконавчого органу Київради (Київської міської державної адміністрації) належать виключно до повноважень Київського міського голови, першого заступника та заступників голови виконавчого органу Київради (Київської міської державної адміністрації).

3) У пункті 4.16 Положення слова «і протидії» виключити, оскільки Департамент не належить до спеціально уповноважених суб'єктів у сфері протидії корупції, визначених статтею 1 Закону України «Про запобігання корупції».

4) Пункт 4.28. Положення викласти в такій редакції «4.28. Здійснює контроль та координацію за діяльністю підприємств, установ та організацій, що підпорядковані Департаменту».

5) Пункт 8.10. Положення викласти в такій редакції «Може брати участь у пленарних засіданнях Київської міської ради та засіданнях її органів».

6) Пункт 14 Положення доповнити новим абзацом такого змісту: «За організаційно-правовою формою Департамент віднесено до органу місцевого самоврядування».

2. Направити голові постійної комісії Київської міської ради з питань з питань транспорту, зв'язку та реклами Окопному О.Ю. витяг з протоколу з відповідним супровідним листом.

Голосували: «за» – 3, «проти» – 0, «утрималось» – 0, «не голосували» – 0.
Рішення прийнято.

Голова комісії **Леонід ЄМЕЦЬ**

N 12

08/231-49/ПР
16.01.2023

КИЇВСЬКА МІСЬКА РАДА

II сесія IX скликання

РІШЕННЯ

_____№_____ ПРОЄКТ

Про затвердження Положення про автоматизовану систему взаємозв'язків між учасниками освітнього процесу та спортивної діяльності в місті Києві

Відповідно до законів України «Про місцеве самоврядування в Україні», «Про фізичну культуру і спорт», «Про інформацію», «Про захист персональних даних», «Про захист інформації в інформаційно-комунікаційних системах», постанови Кабінету Міністрів України від 29 березня 2006 року № 373 «Про затвердження Правил забезпечення захисту інформації в інформаційних, електронних комунікаційних та інформаційно-комунікаційних системах», рішення Київської міської ради від 18 грудня 2018 року № 461/6512 «Про затвердження Комплексної міської цільової програми «Електронна столиця» на 2019-2023 роки», з метою визначення порядку функціонування автоматизованої системи взаємозв'язків між учасниками освітнього процесу та спортивної діяльності в місті Києві, Київська міська рада

ВИРІШИЛА:

1. Затвердити Положення про автоматизовану систему взаємозв'язків між учасниками освітнього процесу та спортивної діяльності в місті Києві, що додається.

2. Департаменту молоді та спорту виконавчого органу Київської міської ради (Київської міської державної адміністрації), районним в місті Києві державним адміністраціям, підприємствам, установам та організаціям, що належать до комунальної власності територіальної громади міста Києва, у разі підключення до автоматизованої системи взаємозв'язків між учасниками освітнього процесу та спортивної діяльності в місті Києві керуватись Положенням про автоматизовану систему взаємозв'язків між учасниками освітнього процесу та спортивної діяльності в місті Києві, затвердженим згідно

з пунктом 1 цього рішення.

3. Оприлюднити це рішення у встановленому порядку.

4. Контроль за виконанням цього рішення покласти на постійну комісію Київської міської ради з питань транспорту, зв'язку та реклами, постійну комісію Київської міської ради з питань цифрової трансформації та адміністративних послуг та постійну комісію Київської міської ради з питань освіти і науки, сім'ї, молоді та спорту.

Київський міський голова Віталій КЛИЧКО

ПОДАННЯ:

Виконувач обов`язків директора Департаменту інформаційно-комунікаційних технологій — Вікторія ІЦКОВИЧ

Заступник директора Департаменту – начальник управління правового забезпечення та організації, супроводження процесів цифровізації — Ганна ЛИСИК

В.о. Директор Департаменту молоді та спорту — Юлія ХАН
Володимир ВИДИШ

Головний спеціаліст-юрисконсульт Департаменту молоді та спорту — Ярослав БУЧКО

ПОГОДЖЕНО:

Заступник голови з питань здійснення самоврядних повноважень — Петро ОЛЕНИЧ

Заступниця голови з питань здійснення самоврядних повноважень — Олена ГОВОРОВА

Виконувач обов'язків директора комунального підприємства «Головний інформаційно-обчислювальний центр» — Дмитро ШЕВЧЕНКО

Постійна комісія Київської міської ради з питань транспорту, зв'язку та реклами
Голова — Олексій ОКОПНИЙ
Секретар — Олесь МАЛЯРЕВИЧ

Постійна комісія Київської міської ради з питань цифрової трансформації та адміністративних послуг
Голова — Максим НЕФЬОДОВ
Секретар — Михайло НАКОНЕЧНИЙ

Постійна комісія Київської міської ради з Питань освіти і науки, сім'ї, молоді та спорту
Голова — Вадим ВАСИЛЬЧУК
Секретар — Олександр СУПРУН

В.о. начальника управління правового забезпечення діяльності Київської міської ради — Валентина ПОЛОЖИШНИК

2.3. Основними завданнями Системи є:

автоматизація процесів, пов'язаних із забезпеченням координації дій суб'єктів сфери фізичної культури і спорту міста Києва;

покращення взаємозв'язків між суб'єктами сфери фізичної культури і спорту міста Києва;

захист даних (у тому числі персональних), що містяться в Системі;

розмежування доступу до інформації, що міститься в Системі, та забезпечення контролю за таким доступом;

створення інструментів для моделювання в Системі нової та удосконалення наявної спортивної інфраструктури міста Києва з метою розвитку видів спорту, визнаних в Україні;

створення та перегляд електронного розкладу тренувань, змагань, навчально-тренувальних занять у форматі електронного календаря, спортивно-масових заходів у місті Києві тощо.

3. СУБ'ЄКТИ ВІДНОСИН В СИСТЕМІ

3.1. Суб'єктами відносин в Системі є:

власник Системи;

розпорядник Системи;

адміністратор Системи;

володільці інформації в Системі;

користувачі інформації в Системі (внутрішні користувачі інформації в Системі та зовнішні користувачі інформації в Системі).

3.2. Власником Системи є територіальна громада міста Києва в особі Київської міської ради.

3.3. Розпорядником Системи, є виконавчий орган Київської міської ради (Київська міська державна адміністрація) в особі Департаменту молоді та спорту виконавчого органу Київської міської ради (Київської міської державної адміністрації).

Завданнями розпорядника Системи є:

1) наповнення Системи інформацією;

2) збирання, розроблення, узагальнення та всебічний аналіз даних щодо подій у сфері фізичної культури і спорту міста Києва;

3) прийняття рішення щодо надання, обмеження та припинення доступу до інформації в Системі внутрішнім користувачам інформації в Системі;

4) внесення пропозицій адміністратору Системи щодо розвитку та модернізації Системи;

5) розробка та затвердження регламентів, необхідних методичних документів для користування та функціонування Системи;

6) проведення аналізу структури та наявної інформації в Системі з метою підвищення рівня взаємодії суб'єктів відносин в Системі;

7) розгляд звернень (пропозицій (зауважень), заяв (клопотань), скарг тощо) юридичних та фізичних осіб щодо питань, які стосуються Системи у встановленому законодавством порядку;

8) виконання інших завдань, необхідних для забезпечення функціонування Системи.

3.4. Адміністратором Системи є комунальне підприємство «Головний інформаційно-обчислювальний центр».

Завданнями адміністратора Системи є:

1) здійснення, на підставі заявки розпорядника Системи, надання, обмеження та/або припинення доступу до інформації в Системі користувачам інформації в Системі;

2) здійснення технічного супроводу і підтримки працездатності Системи в цілодобовому режимі;

3) забезпечення виконання робіт (надання послуг) з обслуговування, налаштування, модернізації, технічної підтримки тощо Системи в установленому порядку;

4) забезпечення консультування користувачів інформації в Системі щодо роботи Системи;

5) забезпечення електронної взаємодії з іншими реєстрами та інформаційно-комунікаційними системами тощо;

6) забезпечення захисту (в тому числі технічного) інформації в Системі;

7) виконання інших завдань, необхідних для забезпечення функціонування Системи.

3.5. Володільцями інформації в Системі в межах компетенції є районні в місті Києві державні адміністрації, підприємства, установи та організації, що належать до комунальної власності територіальної громади міста Києва та інші суб'єкти сфери фізичної культури і спорту міста Києва, які отримали доступ до інформації в Системі.

Володільці інформації в Системі визначають у встановленому порядку посадових (службових) осіб та працівників, які відповідають, зокрема за наповнення та обробку інформації в Системі, а також підтримку інформації в актуальному стані (далі – відповідальні особи). Інформація про визначених відповідальних осіб надається володільцями інформації в Системі розпоряднику Системи шляхом направлення листів. За результатами розгляду таких листів розпорядник Системи подає заявку адміністратору Системи для здійснення надання, обмеження та припинення доступу до інформації в Системі.

Завданнями володільців інформації в Системі є:

1) забезпечення наповнення, актуальності, достовірності, обґрунтованості, повноти, точності даних в Системі;

2) захист даних (у тому числі персональних), що містяться в Системі;

3) не розголошення відомостей, які стали відомі під час роботи в Системі, крім випадків, передбачених законодавством;

4) розгляд звернень (пропозицій (зауважень), заяв (клопотань), скарг тощо) юридичних та фізичних осіб щодо питань, які стосуються даних в Системі, володільцями яких вони є, у встановленому законодавством порядку.

3.6. Користувачами інформації в Системі є:

посадові (службові) особи та працівники районних в місті Києві державних адміністрацій, підприємств, установ та організацій, що належать до комунальної власності територіальної громади міста Києва, інших суб'єктів сфери фізичної культури і спорту міста Києва, які пройшли процедуру електронної ідентифікації/автентифікації та авторизації, та яким у встановленому порядку надані права доступу до інформації в Системі (далі – внутрішні користувачі інформації в Системі);

батьки (особи, що їх замінюють) спортсменів, які не досягли 12-річного віку, а також спортсмени, які пройшли процедуру електронної ідентифікації/автентифікації та реєстрації, яким у встановленому порядку надані права доступу до інформації в Системі (далі – зовнішні користувачі інформації в Системі).

Користувачі інформації в Системі користуються інформацією з Системи через вебсайт або мобільний додаток Системи та мають право:

користуватися Системою цілодобово;

наповнювати Систему інформацією та використовувати її в порядку, визначеному цим Положенням та законодавством України;

отримувати консультації щодо порядку користування Системою;

надавати пропозиції з питань функціонування, модернізації та розвитку Системи;

у разі виникнення технічних неполадок та/або збоїв роботи в Системі звертатись до адміністратора Системи щодо відновлення працездатності Системи.

Користувачі інформації в Системі несуть відповідальність за достовірність і цілісність інформації, що вноситься ними, відповідно до вимог законодавства України.

4. СТРУКТУРА ТА СКЛАД СИСТЕМИ

4.1. Структуру Системи становлять такі основні підсистеми (модулі):

4.1.1. Модуль ідентифікації, авторизації та автентифікації – реалізує функціональність ідентифікації користувача інформації в Системі у відповідності до його прав та обов'язків.

4.1.2. Модуль спортивної інфраструктури – реалізує функціональність роботи з шаблонами для кожного типу об'єкта (стадіон, тренажерний зал,

басейн та інших), а також включає в себе конструктор спортивного майданчика, за допомогою якого відбувається створення майданчика нового типу в базі даних спортивної інфраструктури.

4.1.3. Модуль видів спорту – реалізує функціональність роботи з шаблонами форм кожного виду спорту (футбол, баскетбол, тріатлон тощо), а також включає в себе конструктор форми виду спорту, за допомогою якого відбувається створення в Системі нового виду спорту.

4.1.4. Модуль подій та заходів – реалізує можливість інформування користувачів інформації в Системі про всі спортивні події (змагання, збори, тренування тощо), та спортивно-масові заходи, які відбуваються на спортивній інфраструктурі, відображеній в Системі. Інформація з бази даних подій та заходів надається кінцевому користувачеві у вигляді електронного календаря.

4.1.5. Модуль публікації результатів – реалізує функціональність оприлюднення результатів спортивних змагань його організатором та містить базу даних з результатами змагань.

4.1.6. Модуль «Адміністративний центр» – реалізує функціональність для адміністрування Системи, проведення профілактичних робіт, доопрацювання та оновлення.

4.1.7. Модуль нотифікацій та електронної розсилки – реалізує функціональність підписки на спортивні події та інформування користувачів інформації в Системі доступними каналами інформування (push-повідомлення, E-mail) про початок спортивної події та заходу.

4.1.8. Модуль фінансового обліку та контролю – реалізує функціональність обліку та контролю фінансів, які витрачаються під час спортивного освітнього процесу.

4.1.9. Модуль зворотного зв'язку – реалізує можливість зв'язку користувача інформації в Системі з адміністратором Системи або розпорядником Системи для вирішення тих чи інших питань, які виникають під час роботи в Системі (в тому числі подання скарг).

4.2. До структури Системи можуть входити інші модулі призначені для одержання, обробки і формування інформації, необхідної для забезпечення взаємозв'язків між суб'єктами сфери фізичної культури і спорту міста Києва.

Функціональність модулів є невиключною та може змінюватись і доповнюватися відповідно до змін та доповнень мети або завдань Системи.

4.3. Функціонування усіх підсистем (модулів) Системи забезпечується адміністратором Системи.

4.4. Складовими Системи є:

програмне забезпечення, в тому числі мобільний додаток Системи та вебсайт;

пасивне та активне обладнання.

4.5. Система використовує механізми взаємодії із зовнішніми інформаційно-комунікаційними системами, реєстрами тощо за допомогою прикладного програмного інтерфейсу (API).

4.6. У Системі реалізовані заходи із забезпечення захисту інформації та технологічної інформації про Систему.

4.7. Система ведеться державною мовою та функціонує у цілодобовому режимі, крім випадків проведення планових та позапланових профілактичних та/або технічних робіт, пов'язаних з усуненням технічних та/або методологічних помилок чи технічного збою в роботі, тривалість проведення яких визначається адміністратором Системи.

5. ДОСТУП ДО ІНФОРМАЦІЇ В СИСТЕМІ

5.1. Зареєстровані користувачі інформації в Системі використовують інформацію, що обробляється в ній, відповідно до наданих їм прав, посадових (службових) обов'язків та за умови дотримання вимог законів України «Про інформацію», «Про захист персональних даних», «Про захист інформації в інформаційно-комунікаційних системах». Така інформація не підлягає поширенню та передачі іншим особам, крім випадків, передбачених законодавством України.

5.2. Доступ до інформації в Системі надається з дотриманням вимог законів України «Про інформацію», «Про захист персональних даних», «Про захист інформації в інформаційно-комунікаційних системах».

5.3. Доступ до інформації в Системі внутрішнім користувачам інформації в АСВУСД надається адміністратором Системи відповідно до заявок, поданих розпорядником Системи.

Внутрішні користувачі інформації в Системі авторизуються в Системі через вебсайт або мобільний додаток Системи після проходження електронної ідентифікації/автентифікації за допомогою номера мобільного телефону, sms-підтвердження та електронної системи ідентифікації «Bank ID» чи іншого засобу ідентифікації особи, який дає можливість однозначно ідентифікувати особу в Системі. Внутрішнім користувачам інформації в Системі відповідно до їх прав, визначених розпорядником Системи відповідно до законів України та посадових (службових) обов'язків, надається доступ до перегляду статистичної (звітної) інформації, а також до створення, редагування та перегляду календаря

подій, результатів спортивних змагань, зміни розряду, звань, категорій тренерів, спортсменів, модерації спортивної інфраструктури, реєстрації на тренування та заходи тощо.

5.4. Реєстрація зовнішніх користувачів інформації в Системі відбувається через вебсайт або мобільний додаток Системи після проходження електронної ідентифікації/автентифікації за допомогою номера мобільного телефону, sms-підтвердження та електронної системи ідентифікації «Bank ID» чи іншого засобу ідентифікації особи, який дає можливість однозначно ідентифікувати особу в Системі. Зовнішні користувачі інформації в Системі зазначають дані користувача, шляхом заповнення всіх необхідних полів, та отримують право доступу до відповідної інформації в базі даних Системи.

5.5. Для реєстрації особи, як зовнішнього користувача інформації в Системі з використанням мобільного додатку Системи, такій особі необхідно встановити мобільний додаток на електронному носії, технічні характеристики якого підтримують його використання, та пройти авторизацію.

5.6. Зареєстрованим користувачам інформації в Системі надається доступ до інформації в Системі відповідно до їх прав та посадових (службових) обов'язків.

5.7. Незареєстрованим користувачам інформації в Системі надається доступ тільки до перегляду інформації про спортивні події, заходи та спортивну інфраструктуру міста Києва, яка занесена в Систему.

6. ФІНАНСУВАННЯ СТВОРЕННЯ, ЗАБЕЗПЕЧЕННЯ ФУНКЦІОНУВАННЯ ТА РОЗВИТКУ СИСТЕМИ

6.1. Фінансування створення, забезпечення функціонування та розвитку Системи здійснюється згідно з міськими цільовими програмами на відповідні роки, затвердженими Київською міською радою в установленому порядку.

Київський міський голова Віталій КЛИЧКО

ПОЯСНЮВАЛЬНА ЗАПИСКА
до проєкту рішення Київської міської ради
«Про затвердження Положення про автоматизовану систему взаємозв'язків між учасниками освітнього процесу та спортивної діяльності в місті Києві»

1. Опис проблем, для вирішення яких підготовлено проєкт рішення, обґрунтування відповідності та достатності передбачених у проєкті рішення механізмів і способів вирішення існуючих проблем, а також актуальності цих проблем для територіальної громади міста Києва.

Відповідно до частини першої статті 46 Закону України «Про фізичну культуру і спорт» органи державної влади та органи місцевого самоврядування сприяють пропагуванню розвитку фізичної культури і спорту з метою зміцнення здоров'я, формування здорового способу життя, фізичного загартування та духовного зростання людини.

Водночас статтею 26 вказаного закону визначено, що органи державної влади та органи місцевого самоврядування сприяють розвитку фізичної культури в закладах освіти. Фізична культура у сфері освіти має на меті забезпечити розвиток фізичного здоров'я учнів та студентів, комплексний підхід до формування розумових і фізичних здібностей особистості, вдосконалення фізичної та психологічної підготовки до активного життя, професійної діяльності на принципах індивідуального підходу, пріоритету оздоровчої спрямованості, широкого використання різноманітних засобів та форм фізичного виховання і масового спорту, безперервності цього процесу протягом усього життя.

Так, на виконання листів Департаменту молоді та спорту виконавчого органу Київської міської ради (Київської міської державної адміністрації), у рамках виконання заходів Комплексної міської цільової програми «Електронна столиця» на 2019-2022 роки, затвердженої рішенням Київської міської ради від 18.12.2018 № 461/6512 (далі - Програма) та з метою пропаганди здорового способу життя, для забезпечення створення, обробки, зберігання, передачі та актуалізації інформації стосовно учасників освітнього процесу та спортивної діяльності суб'єктів сфери фізичної культури і спорту міста Києва, у 2021 році у межах виконання пункту 10.1 «Створення, впровадження, супровід та модернізація інформаційно-телекомунікаційних систем/підсистем, сервісів єдиного освітнього простору м. Києва» Напрямів діяльності та заходів Програми, комунальним підприємством «Головний інформаційно-обчислювальний центр» (далі – КП ГІОЦ), як співвиконавцем заходу, проведено закупівлю послуг із створення системи автоматизації взаємозв'язків між учасниками спортивного освітнього процесу в місті Києві (далі – Система), за результатами якої було створено та передано КП ГІОЦ відповідне програмне забезпечення Системи та технічна документація до неї.

Дана Система надасть можливість створювати, обробляти, зберігати, передавати та актуалізувати інформацію стосовно учасників освітнього процесу та спортивної діяльності суб'єктів сфери фізичної культури і спорту міста Києва.

Слід також зазначити, що відповідно до статті 142 Конституції України, матеріальною і фінансовою основою місцевого самоврядування є рухоме і нерухоме майно, доходи місцевих бюджетів, інші кошти, земля, природні ресурси, що є у власності територіальних громад сіл, селищ, міст, районів у містах, а також об'єкти їхньої спільної власності, що перебувають в управлінні районних і обласних рад.

Згідно із статтею 327 Цивільного кодексу України, у комунальній власності є майно, у тому числі грошові кошти, яке належить територіальній громаді. Управління майном, що є у комунальній власності, здійснюють безпосередньо територіальна громада та утворені нею органи місцевого самоврядування.

Крім того, відповідно до статті 1 Закону України «Про місцеве самоврядування в Україні» (далі – Закон) право комунальної власності - право територіальної громади володіти, доцільно, економно, ефективно користуватися і розпоряджатися на свій розсуд і в своїх інтересах майном, що належить їй, як безпосередньо, так і через органи місцевого самоврядування.

Відповідно до частини першої статті 10 Закону України «Про місцеве самоврядування в Україні» сільські, селищні, міські ради є органами місцевого самоврядування, що представляють відповідні територіальні громади та здійснюють від їх імені та в їх інтересах функції і повноваження місцевого самоврядування, визначені Конституцією України, цим та іншими законами.

Крім того, частиною п'ятою статті 16 вказаного Закону визначено, що від імені та в інтересах територіальних громад права суб'єкта комунальної власності здійснюють відповідні ради.

В даному випадку, Система є власністю територіальної громади міста Києва, що закріплено у Положенні про автоматизовану систему взаємозв'язків між учасниками освітнього процесу та спортивної діяльності в місті Києві (далі – Положення), яке пропонується до затвердження.

Враховуючи вищевикладене, з метою затвердження Положення необхідно прийняти дане рішення.

2. Правове обґрунтування необхідності прийняття рішення Київської міської ради (з посиланням на конкретні положення нормативно-правових актів, на підставі й на виконання яких підготовлено проєкт рішення).

Проєкт рішення Київської міської ради розроблено відповідно до законів України «Про місцеве самоврядування в Україні», «Про фізичну культуру і спорт», «Про освіту», «Про інформацію», «Про захист персональних даних», «Про захист інформації в інформаційно-комунікаційних системах», постанови Кабінету Міністрів України від 29 березня 2006 року № 373 «Про затвердження Правил забезпечення захисту інформації в інформаційних, електронних комунікаційних та інформаційно-комунікаційних системах», рішення Київської міської ради від 18 грудня 2018 року № 461/6512 «Про затвердження Комплексної міської цільової програми «Електронна столиця» на 2019-2023

роки».

3. Опис цілей і завдань, основних положень проєкту рішення Київської міської ради, а також очікуваних соціально-економічних, правових на інших наслідків для територіальної громади міста Києва від прийняття запропонованого проєкту рішення Київської міської ради.

Метою прийняття проєкту рішення Київської міської ради є затвердження Положення про автоматизовану систему взаємозв'язків між учасниками освітнього процесу та спортивної діяльності в місті Києві, що сприятиме забезпеченню ефективної взаємодії суб'єктів сфери фізичної культури і спорту та автоматизації процесів, пов'язаних з розвитком видів спорту, визнаних в Україні, пропагуванню розвитку фізичної культури і спорту з метою зміцнення здоров'я, формуванню здорового способу життя, фізичного загартовування та духовного зростання людини, удосконаленню наявної спортивної інфраструктури в місті Києві, а також забезпеченню координації дій суб'єктів сфери фізичної культури і спорту, органів виконавчої влади та місцевого самоврядування, через вебінтерфейс або мобільний додаток Системи.

Проєктом рішення пропонується затвердити затвердження Положення про автоматизовану систему взаємозв'язків між учасниками освітнього процесу та спортивної діяльності в місті Києві.

4. Прізвище або назва суб'єкта подання, прізвище, посада, контактні дані доповідача проєкту рішення на пленарному засіданні та особа, відповідальна за супроводження проєкту рішення Київської міської ради.

Суб'єктами подання проєкту рішення Київської міської ради є Департамент інформаційно-комунікаційних технологій виконавчого органу Київської міської ради (Київської міської державної адміністрації) та Департамент молоді та спорту виконавчого органу Київської міської ради (Київської міської державної адміністрації).

Особами, відповідальними за супроводження проєкту рішення та доповідачами по проєкту рішення на пленарному засіданні Київської міської ради є:

директор Департаменту інформаційно-комунікаційних технологій виконавчий орган Київської міської ради (Київська міська державна адміністрація) Олег ПОЛОВИНКО, 366-86-75, 366-86-72;

директор Департаменту молоді та спорту виконавчого органу Київської міської ради (Київської міської державної адміністрації) Юлія ХАН, (097) 243-17-58.

Виконувач обовязків директора Департаменту інформаційно-комунікаційних технологій	Во. Директор Департаменту молоді та спорту виконавчого органу Київської міської ради (Київської міської державної адміністрації)
_____ Вікторія ІЦКОВИЧ	_____ Юлія ХАН
	Володимир ВИДИШ

Заступник міського голови –
секретар Київської міської ради

Окопному О. Ю.
Нефьодову М. Є.
Васильчуку В. В.
Положишник В. О.

Прошу розглянути проєкт рішення від 16.01.2023 № 08/231 – 49/ПР в установленому порядку.

Омельченко А. В.

Для контролю за проходженням та тиражування.

Юнаковій С. М.
Кандибору Р. В. – до відома
Мондриївському В. М. – до відома

Володимир БОНДАРЕНКО

"16" січня 2023 року
№ 08/231 – 49/ПР

08/231-49/ПР
16.01.2023

УКРАЇНА

ВИКОНАВЧИЙ ОРГАН КИЇВСЬКОЇ МІСЬКОЇ РАДИ
(КИЇВСЬКА МІСЬКА ДЕРЖАВНА АДМІНІСТРАЦІЯ)

ДЕПАРТАМЕНТ ІНФОРМАЦІЙНО-КОМУНІКАЦІЙНИХ ТЕХНОЛОГІЙ

юридична адреса: вул. Фролівська, 1/6 А', м. Київ, 04070, фактична адреса: вул. Хрещатик, 32-А, м. Київ, 01601
тел.: (044) 366 86 70, (044) 366 86 72, (044) 366 74 57,
Контактний центр міста Києва (044) 15 51. E-mail: it@kyivcity.gov.ua Код ЄДРПОУ 40918711

Київська міська рада

СУПРОВІДНИЙ ЛИСТ

Відповідно до статей 26, 29 Регламенту Київської міської ради, затвердженого рішенням Київської міської ради від 4 листопада 2021 року № 3135/3176, за поданням Департаменту інформаційно-комунікаційних технологій виконавчого органу Київської міської ради (Київської міської державної адміністрації) та Департаменту молоді та спорту виконавчого органу Київської міської ради (Київської міської державної адміністрації) направляємо проєкт рішення Київської міської ради «Про затвердження Положення про автоматизовану систему взаємозв'язків між учасниками освітнього процесу та спортивної діяльності в місті Києві» (далі – проєкт рішення).

Інформуємо, що відповідальними за представлення та супроводження проєкту рішення на всіх стадіях розгляду є:

директор Департаменту інформаційно-комунікаційних технологій виконавчий орган Київської міської ради (Київська міська державна адміністрація) Олег ПОЛОВИНКО, 366-86-75, 366-86-72;

директор Департаменту молоді та спорту виконавчого органу Київської міської ради (Київської міської державної адміністрації) Юлія ХАН, (097) 243-17-58.

Додатки:
- проєкт рішення на 9 арк.;
- пояснювальна записка на 3 арк.;
- електронна версія зазначеного.

З повагою

Виконувач обов'язків директора Вікторія ІЦКОВИЧ

Текст проєкту рішення у паперовому вигляді відповідає проєкту в електронному вигляді на USB носії.
Заступник начальника управління – начальник відділу правового забезпечення Департаменту інформаційно-комунікаційних технологій виконавчого органу Київської міської ради (Київської міської державної адміністрації) Єсик Тетяна 366 74 75

ДОКУМЕНТ ІТС ЄІПК СЕД АСКОД (**ПІДПИСАНО КВАЛІФІКОВАНИМ ЕЛЕКТРОННИМ ПІДПИСОМ**)

Сертифікат 58E2D9E7F900307B0400000078983300BBDB9C00
Підписувач Іцкович Вікторія Євгенівна
Дійсний з 16.12.2021 0:00:00 по 15.12.2023 23:59:59

Департамент інформаційно-комунікаційних технологій

075-88 від 13.01.2023

№13

08/231-1749/ПР
19.12.2022

КИЇВСЬКА МІСЬКА РАДА

II сесія IX скликання

РІШЕННЯ

_____№_____ ПРОЄКТ

Про внесення змін до рішення Київської міської ради від 23 вересня 2021 року № 2392/2433 «Про створення програмного модулю «Інформаційна база об'єктів соціальної сфери та безбар'єрних маршрутів в місті Києві» та інформаційного шару «Мапа доступності міста Києва» інформаційно-аналітичної системи «Управління майновим комплексом територіальної громади міста Києва»

Відповідно до законів України «Про місцеве самоврядування в Україні», «Про основи соціальної захищеності осіб з інвалідністю в Україні», з метою створення єдиного інформаційного середовища щодо забезпечення доступності до інформування про безбар'єрні маршрути в місті Києві маломобільних груп населення, Київська міська рада

ВИРІШИЛА:

1. Внести до рішення Київської міської ради від 23 вересня 2021 року № 2392/2433 «Про створення програмного модулю «Інформаційна база об'єктів соціальної сфери та безбар'єрних маршрутів в місті Києві» та інформаційного шару «Мапа доступності міста Києва» інформаційно-аналітичної системи «Управління майновим комплексом територіальної громади міста Києва» такі зміни:

1.1. У пункті 2 слова та цифри «31 грудня 2022 року» замінити на слова та цифри «31 грудня 2024 року».

1.2. У підпункті 2.2 пункту 2 слова «контент-адміністратором» замінити на слова «володільцем інформації».

1.3. У підпункті 2.3 пункту 2 слова «мобільного застосунку «Київ цифровий» замінити на слова «у мобільному застосунку «Київ Цифровий» інформаційно-телекомунікаційної системи «Платформа цифрових мобільних сервісів «Київ цифровий».

1.4. У підпункті 2.4 пункту 2 цифри «2022» замінити цифрами «2023».

1.5. У підпункті 2.8 пункту 2 слово «Положення» замінити на слово «регламент».

2. Оприлюднити це рішення у встановленому законодавством України порядку.

3. Контроль за виконанням цього рішення покласти на постійну комісію Київської міської ради з питань цифрової трансформації та адміністративних послуг.

Київський міський голова Віталій КЛИЧКО

ПОДАННЯ:

Директор Департаменту інформаційно-комунікаційних технологій — Олег ПОЛОВИНКО

Заступник директора департаменту – начальник управління правового забезпечення та організації, супроводження процесів цифровізації — Ганна ЛИСИК

ПОГОДЖЕНО:

Заступник голови Київської міської державної адміністрації з питань здійснення самоврядних повноважень — Петро ОЛЕНИЧ

Виконувач обов'язків директора КП «Головний інформаційно-обчислювальний центр» — Дмитро ШЕВЧЕНКО

Постійна комісія Київської міської ради з питань охорони здоров'я та соціальної політики

Голова — Марина ПОРОШЕНКО

Секретар — Юлія УЛАСИК

Постійна комісія Київської міської ради з питань цифрової трансформації та адміністративних послуг

Голова — Максим НЕФЬОДОВ

Секретар — Михайло НАКОНЕЧНИЙ

В.о. начальника управління правового забезпечення діяльності Київської міської ради — Валентина ПОЛОЖИШНИК

ПОЯСНЮВАЛЬНА ЗАПИСКА
до проєкту рішення Київської міської ради
«Про внесення змін до рішення Київської міської ради
від 23 вересня 2021 року № 2392/2433 «Про створення програмного модулю «Інформаційна база об'єктів соціальної сфери та безбар´єрних маршрутів в місті Києві» та інформаційного шару «Мапа доступності міста Києва» інформаційно-аналітичної системи «Управління майновим комплексом територіальної громади міста Києва»»

1. Опис проблем, для вирішення яких підготовлено проєкт рішення, обґрунтування відповідності та достатності передбачених у проєкті рішення механізмів і способів вирішення існуючих проблем, а також актуальності цих проблем для територіальної громади міста Києва.

23 вересня 2021 року Київською міською радою прийнято рішення № 2392/2433 «Про створення програмного модулю «Інформаційна база об'єктів соціальної сфери та безбар´єрних маршрутів в місті Києві» та інформаційного шару «Мапа доступності міста Києва» інформаційно-аналітичної системи «Управління майновим комплексом територіальної громади міста Києва» (далі – Рішення), яким зокрема передбачено створення програмного модулю «Інформаційна база об'єктів соціальної сфери та безбар´єрних маршрутів в місті Києві» та інформаційного шару «Мапа доступності міста Києва» інформаційно-аналітичної системи «Управління майновим комплексом територіальної громади міста Києва» та надано доручення виконавчому органу Київської міської ради (Київській міській державній адміністрації) здійснити ряд заходів у визначені в рішенні терміни.

У зв'язку зі збройною агресією Російської Федерації та запровадженням згідно з Указом Президента України «Про введення воєнного стану в Україні» від 24 лютого 2022 року № 64/2022, затвердженим Законом України від 24 лютого 2022 року № 2102-IX (зі змінами), з 24 лютого 2022 року воєнного стану в Україні, є необхідність продовжити термін виконання рішення на 2024 рік та внести відповідні зміни до пункту 2 Рішення в частині фінансування розробки та впровадження програмного модулю «Інформаційна база об'єктів соціальної сфери та безбар´єрних маршрутів в місті Києві» та інформаційного шару «Мапа доступності міста Києва» інформаційно-аналітичної системи «Управління майновим комплексом територіальної громади міста Києва» у 2023 році.

Крім того, у підпункти 2.2 та 2.8 пункту 2 Рішення пропонується внести зміни, які корелюватимуться відповідно з пунктам 4.4 та 2.3 Положення про інформаційно-аналітичну систему «Управління майновим комплексом територіальної громади міста Києва», затвердженого розпорядженням виконавчого органу Київської міської ради (Київської міської державної адміністрації) від 05 жовтня 2017 року № 1231.

Враховуючи вищевикладене, є обґрунтована потреба у внесенні змін до рішення Київської міської ради від 23 вересня 2021 року № 2392/2433 «Про створення програмного модулю «Інформаційна база об'єктів соціальної сфери та

безбар´єрних маршрутів в місті Києві» та інформаційного шару «Мапа доступності міста Києва» інформаційно-аналітичної системи «Управління майновим комплексом територіальної громади міста Києва», для чого необхідно прийняти дане рішення.

2. Правове обґрунтування необхідності прийняття рішення Київської міської ради (з посиланням на конкретні положення нормативно-правових актів, на підставі й на виконання яких підготовлено проєкт рішення).

Проєкт рішення Київської міської ради розроблено відповідно до законів України «Про місцеве самоврядування в Україні», «Про основи соціальної захищеності осіб з інвалідністю в Україні».

3. Опис цілей і завдань, основних положень проєкту рішення Київської міської ради, а також очікуваних соціально-економічних, правових на інших наслідків для територіальної громади міста Києва від прийняття запропонованого проєкту рішення Київської міської ради.

Метою прийняття проєкту рішення Київської міської ради є створення єдиного інформаційного середовища щодо забезпечення доступності до інформування про безбар´єрні маршрути в місті Києві маломобільних груп населення.

Проєктом рішення пропонується внести зміни до рішення Київської міської ради від 23 вересня 2021 року № 2392/2433 «Про створення програмного модулю «Інформаційна база об'єктів соціальної сфери та безбар´єрних маршрутів в місті Києві» та інформаційного шару «Мапа доступності міста Києва» інформаційно-аналітичної системи «Управління майновим комплексом територіальної громади міста Києва».

4. Прізвище або назва суб'єкта подання, прізвище, посада, контактні дані доповідача проєкту рішення на пленарному засіданні та особа, відповідальна за супроводження проєкту рішення Київської міської ради.

Суб'єктом подання проєкту рішення Київської міської ради є Департамент інформаційно-комунікаційних технологій виконавчого органу Київської міської ради (Київської міської державної адміністрації).

Особою, відповідальною за супроводження проєкту рішення та доповідачем по проєкту рішення на пленарному засіданні Київської міської ради є - директор Департаменту інформаційно-комунікаційних технологій виконавчого органу Київської міської ради (Київської міської державної адміністрації) Олег ПОЛОВИНКО, 366-86-75, 366-86-72.

Директор Департаменту
інформаційно-комунікаційних
технологій Олег ПОЛОВИНКО

Порівняльна таблиця
до проєкту рішення Київської міської ради «Про внесення змін до рішення Київської міської ради від 23 вересня 2021 року № 2392/2433 «Про створення програмного модулю «Інформаційна база об'єктів соціальної сфери та безбар´єрних маршрутів в місті Києві» та інформаційного шару «Мапа доступності міста Києва» інформаційно-аналітичної системи «Управління майновим комплексом територіальної громади міста Києва»»

Діюча редакція	Запропонована редакція
2. Виконавчому органу Київської міської ради (Київській міській державній адміністрації) до **31 грудня 2022 року**:	2. Виконавчому органу Київської міської ради (Київській міській державній адміністрації) до **31 грудня 2024 року**:
2.2. Визначити Департамент соціальної політики виконавчого органу Київської міської ради (Київської міської державної адміністрації) **контент-адміністратором** програмного модулю «Інформаційна база об'єктів соціальної сфери та безбар'єрних маршрутів в місті Києві» та інформаційного шару «Мапа доступності міста Києва» інформаційно-аналітичної системи «Управління майновим комплексом територіальної громади міста Києва».	2.2. Визначити Департамент соціальної політики виконавчого органу Київської міської ради (Київської міської державної адміністрації) **володільцем інформації** програмного модулю «Інформаційна база об'єктів соціальної сфери та безбар'єрних маршрутів в місті Києві» та інформаційного шару «Мапа доступності міста Києва» інформаційно-аналітичної системи «Управління майновим комплексом територіальної громади міста Києва».
2.3. Передбачити створення сервісу «Мапа доступності міста Києва» **мобільного застосунку «Київ цифровий».**	2.3. Передбачити створення сервісу «Мапа доступності міста Києва» **у мобільному застосунку «Київ Цифровий» інформаційно-телекомунікаційної системи «Платформа цифрових мобільних сервісів «Київ цифровий».**
2.4. Передбачити у проєкті бюджету міста Києва на **2022**	2.4. Передбачити у проєкті бюджету міста Києва на **2023**

рік фінансування на розробку та впровадження програмного модулю «Інформаційна база об'єктів соціальної сфери та безбар'єрних маршрутів в місті Києві» та інформаційного шару «Мапа доступності міста Києва» інформаційно-аналітичної системи «Управління майновим комплексом територіальної громади міста Києва».	рік фінансування на розробку та впровадження програмного модулю «Інформаційна база об'єктів соціальної сфери та безбар'єрних маршрутів в місті Києві» та інформаційного шару «Мапа доступності міста Києва» інформаційно-аналітичної системи «Управління майновим комплексом територіальної громади міста Києва».
2.8. Затвердити **Положення** про програмний модуль «Інформаційна база об'єктів соціальної сфери та безбар'єрних маршрутів в місті Києві» інформаційно-аналітичної системи «Управління майновим комплексом територіальної громади міста Києва».	2.8. Затвердити **регламент** про програмний модуль «Інформаційна база об'єктів соціальної сфери та безбар'єрних маршрутів в місті Києві» інформаційно-аналітичної системи «Управління майновим комплексом територіальної громади міста Києва».

Директор Департаменту
інформаційно-комунікаційних технологій Олег ПОЛОВИНКО

Заступник міського голови –
секретар Київської міської ради

Нефьодову М. Є.
Порошенко М. А.
Положишник В. О.
Окопному О.Ю.

Прошу розглянути проєкт рішення від 19.12.2022 № 08/231 – 1749/ПР в установленому порядку.

Омельченко А. В.

Для контролю за проходженням та тиражування.

Юнаковій С. М.
Хонді М. П. – до відома

Володимир БОНДАРЕНКО

"19" грудня 2022 року
№ 08/231 – 1749/ПР

08/231-1749/ПР
19.12.2022

УКРАЇНА

ВИКОНАВЧИЙ ОРГАН КИЇВСЬКОЇ МІСЬКОЇ РАДИ
(КИЇВСЬКА МІСЬКА ДЕРЖАВНА АДМІНІСТРАЦІЯ)

ДЕПАРТАМЕНТ ІНФОРМАЦІЙНО-КОМУНІКАЦІЙНИХ ТЕХНОЛОГІЙ

юридична адреса: вул. Фролівська, 1/6 А', м. Київ, 04070, фактична адреса: вул. Хрещатик, 32-А, м. Київ, 01601
тел.: (044) 366 86 70, (044) 366 86 72, (044) 366 74 57,
Контактний центр міста Києва (044) 15 51. E-mail: it@kyivcity.gov.ua Код ЄДРПОУ 40918711

Київська міська рада

СУПРОВІДНИЙ ЛИСТ

Відповідно до статей 26, 29 Регламенту Київської міської ради, затвердженого рішенням Київської міської ради від 4 листопада 2021 року № 3135/3176, за поданням Департаменту інформаційно-комунікаційних технологій виконавчого органу Київської міської ради (Київської міської державної адміністрації) направляємо проєкт рішення Київської міської ради «Про внесення змін до рішення Київської міської ради від 23 вересня 2021 року № 2392/2433 «Про створення програмного модулю «Інформаційна база об'єктів соціальної сфери та безбар'єрних маршрутів в місті Києві» та інформаційного шару «Мапа доступності міста Києва» інформаційно-аналітичної системи «Управління майновим комплексом територіальної громади міста Києва»» (далі – проєкт рішення).

Інформуємо, що відповідальним за представлення та супроводження проєкту рішення на всіх стадіях розгляду є директор Департаменту інформаційно-комунікаційних технологій виконавчого органу Київської міської ради (Київської міської державної адміністрації) Олег ПОЛОВИНКО, 366-86-75, 366-86-72.

Додатки:
- проєкт рішення на 2 арк.;
- пояснювальна записка на 2 арк.;
- порівняльна таблиця на 2 арк.;
- електронна версія зазначеного.

З повагою

Директор Олег ПОЛОВИНКО

Текст проєкту рішення у паперовому вигляді відповідає проєкту в електронному вигляді на USB носії.
Заступник начальника управління – начальник відділу правового забезпечення Департаменту інформаційно-комунікаційних технологій виконавчого органу Київської міської ради (Київської міської державної адміністрації) Єсик Тетяна 366 74 75

ДОКУМЕНТ ІТС ЄІПК СЕД АСКОД (**ПІДПИСАНО КВАЛІФІКОВАНИМ ЕЛЕКТРОННИМ ПІДПИСОМ**)

Сертифікат 58E2D9E7F900307B04000000E4C532007ECA9800
Підписувач Половинко Олег Володимирович
Дійсний з 28.08.2021 0:00:00 по 27.08.2023 23:59:59

Департамент інформаційно-комунікаційних технологій

075-2218 від 19.12.2022

КИЇВСЬКА МІСЬКА РАДА

II СЕСІЯ IX СКЛИКАННЯ

РІШЕННЯ

23.09.2021 № 2392/2433

Про створення програмного модулю «Інформаційна база об'єктів соціальної сфери та безбар'єрних маршрутів в місті Києві» та інформаційного шару «Мапа доступності міста Києва» інформаційно-аналітичної системи «Управління майновим комплексом територіальної громади міста Києва»

Відповідно до Конвенції про права осіб з інвалідністю, законів України «Про основи соціальної захищеності осіб з інвалідністю в Україні», «Про засади запобігання та протидії дискримінації в Україні», «Про місцеве самоврядування в Україні», Державної стратегії регіонального розвитку на 2021–2027 роки, затвердженої постановою Кабінету Міністрів України від 05 серпня 2020 року № 695, Міської комплексної цільової програми «Київ без бар'єрів» на 2018–2021 роки, затвердженої рішенням Київської міської ради від 18 грудня 2018 року № 460/6511, з метою створення єдиного інформаційного середовища щодо забезпечення доступності та інформування про безбар'єрні маршрути в місті Києві маломобільних груп населення Київська міська рада

ВИРІШИЛА:

1. Створити програмний модуль «Інформаційна база об'єктів соціальної сфери та безбар'єрних маршрутів в місті Києві» та інформаційний шар «Мапа доступності міста Києва» інформаційно-аналітичної системи «Управління майновим комплексом територіальної громади міста Києва».

2. Виконавчому органу Київської міської ради (Київській міській державній адміністрації) до 31 грудня 2022 року:

2.1. Визначити комунальне підприємство «Головний інформаційно-обчислювальний центр» адміністратором програмного модулю «Інформаційна база об'єктів соціальної сфери та безбар'єрних маршрутів в місті Києві» та інформаційного шару «Мапа доступності міста Києва»

інформаційно-аналітичної системи «Управління майновим комплексом територіальної громади міста Києва».

2.2. Визначити Департамент соціальної політики виконавчого органу Київської міської ради (Київської міської державної адміністрації) контент-адміністратором програмного модулю «Інформаційна база об'єктів соціальної сфери та безбар'єрних маршрутів в місті Києві» та інформаційного шару «Мапа доступності міста Києва» інформаційно-аналітичної системи «Управління майновим комплексом територіальної громади міста Києва».

2.3. Передбачити створення сервісу «Мапа доступності міста Києва» мобільного застосунку «Київ цифровий».

2.4. Передбачити у проєкті бюджету міста Києва на 2022 рік фінансування на розробку та впровадження програмного модулю «Інформаційна база об'єктів соціальної сфери та безбар'єрних маршрутів в місті Києві» та інформаційного шару «Мапа доступності міста Києва» інформаційно-аналітичної системи «Управління майновим комплексом територіальної громади міста Києва».

2.5. Розробити технічне завдання на розробку програмного модулю «Інформаційна база об'єктів соціальної сфери та безбар'єрних маршрутів в місті Києві» та інформаційного шару «Мапа доступності міста Києва» інформаційно-аналітичної системи «Управління майновим комплексом територіальної громади міста Києва» (у тому числі сервісу «Мапа доступності міста Києва» мобільного застосунку «Київ цифровий»).

2.6. Провести передбачені законодавством про публічні закупівлі процедури щодо розробки програмного модулю «Інформаційна база об'єктів соціальної сфери та безбар'єрних маршрутів в місті Києві» та інформаційного шару «Мапа доступності міста Києва» інформаційно-аналітичної системи «Управління майновим комплексом територіальної громади міста Києва».

2.7. Забезпечити розробку та ввести в дослідну, в подальшому у промислову експлуатацію програмний модуль «Інформаційна база об'єктів соціальної сфери та безбар'єрних маршрутів в місті Києві» та інформаційний шар «Мапа доступності міста Києва» інформаційно-аналітичної системи «Управління майновим комплексом територіальної громади міста Києва».

2.8. Затвердити Положення про програмний модуль «Інформаційна база об'єктів соціальної сфери та безбар'єрних маршрутів в місті Києві» інформаційно-аналітичної системи «Управління майновим комплексом територіальної громади міста Києва».

2.9. Вжити інші організаційно-правові заходи щодо виконання пункту 1 цього рішення.

3. Оприлюднити це рішення у встановленому законодавством України порядку.

4. Контроль за виконанням цього рішення покласти на постійну комісію Київської міської ради з питань цифрової трансформації та адміністративних послуг.

КИЇВСЬКА МІСЬКА РАДА СЕКРЕТАРІАТ УКРАЇНА

Київський міський голова Віталій КЛИЧКО

№14

08/231-1685/ПР
09.12.2022

КИЇВСЬКА МІСЬКА РАДА

II СЕСІЯ IX СКЛИКАННЯ

РІШЕННЯ

_____№_____ **ПРОЄКТ**

Про організаційні питання, пов'язані з ефективним використанням та збереженням автомобільних доріг Дарницького району міста Києва

Відповідно до статті 327 Цивільного кодексу України, статті 60 Закону України «Про місцеве самоврядування в Україні», статей 16, 17, 19-21 Закону України «Про автомобільні дороги», статті 3 Закону України «Про дорожній рух», з метою ефективного використання та збереження доріг, що знаходяться на території Дарницького району міста Києва, Київська міська рада

ВИРІШИЛА:

1. Виконавчому органу Київської міської ради (Київській міській державній адміністрації) здійснити організаційні заходи щодо прийняття на баланс та управління комунальним майном автомобільної дороги, зокрема проїздом від вул. Бориспільської до будинку № 17 В на вул. Бориспільській у Дарницькому районі міста Києва.

2. Офіційно оприлюднити це рішення у спосіб, визначений чинним законодавством України.

3. Контроль за виконанням цього рішення покласти на постійну комісію Київської міської ради з питань власності та постійну комісію Київської міської ради з питань транспорту, зв'язку та реклами.

Київський міський голова Віталій КЛИЧКО

ПОДАННЯ:

Депутат Київської міської ради Микола КОНОПЕЛЬКО

ПОГОДЖЕННЯ:

Постійна комісія Київської міської ради з питань власності

Голова Михайло ПРИСЯЖНЮК

Секретар Сергій АРТЕМЕНКО

Постійна комісія Київської міської ради з питань транспорту, зв'язку та реклами

Голова Олексій ОКОПНИЙ

Секретар Олесь МАЛЯРЕВИЧ

В.о. начальника Управління правового забезпечення діяльності Київської міської ради секретаріату Київської міської ради Валентина ПОЛОЖИШНИК

ПОЯСНЮВАЛЬНА ЗАПИСКА
до проєкту рішення Київської міської ради
«Про організаційні питання, пов'язані з ефективним використанням та збереженням автомобільних доріг Дарницького району міста Києва»

1. Обґрунтування необхідності прийняття рішення

Проєкт рішення «Про організаційні питання, пов'язані з ефективним використанням та збереженням автомобільних доріг Дарницького району міста Києва» розроблено відповідно до статті 327 Цивільного кодексу України, статті 60 Закону України «Про місцеве самоврядування в Україні», статей 16, 17, 9-21 Закону України «Про автомобільні дороги», статті 3 Закону України «Про дорожній рух» у зв'язку з незадовільним станом дорожнього покриття та необхідністю вжиття заходів щодо його покращення.

Зазначений автошлях не переданий на баланс обслуговуючим комунальним підприємствам та відповідно не відбувається його належне утримання.

Незадовільний стан дорожнього покриття викликає обурення мешканців району, існує необхідність вжиття заходів щодо зарахування його на баланс та подальшого управління комунальним майном підприємствами комунальної корпорації «Київавтодор».

2. Цілі та завдання прийняття рішення

Цілями та завданнями прийняття даного рішення є передача на баланс структурним підрозділам підприємства комунальної корпорації «Київавтодор» автомобільної дороги, зокрема проїзду від вул. Бориспільської до будинку № 17 В на вул. Бориспільській у Дарницькому районі міста Києва з метою вжиття заходів щодо покращення його стану та подальшого управління ним.

3. Загальна характеристика і основні положення проєкту рішення

Проєкт рішення Київської міської ради «Про організаційні питання, пов'язані з ефективним використанням та збереженням автомобільних доріг Дарницького району міста Києва» складається із трьох пунктів.

Пунктом 1 рішення пропонується здійснити організаційні заходи щодо прийняття на баланс та управління комунальним майном автомобільних доріг, зокрема проїздом від вул. Бориспільської до будинку № 17 В на вул. Бориспільській у Дарницькому районі міста Києва.

Пунктом 2 рішення пропонується офіційно оприлюднити це рішення відповідно до вимог чинного законодавства України.

Пунктом 3 рішення пропонується контроль за виконанням цього рішення покласти на постійну комісію Київської міської ради з питань власності та постійну комісію Київської міської ради з питань транспорту, зв'язку та реклами.

4. Стан нормативно-правової бази у даній сфері правового регулювання

Даний проєкт рішення підготовлений відповідно до статті 327 Цивільного кодексу України, статті 60 Закону України «Про місцеве самоврядування в Україні», статей 16, 17, 9-21 Закону України «Про автомобільні дороги» та статі 3 Закону України «Про дорожній рух».

5. Фінансово-економічне обґрунтування

Реалізація проєкту рішення не потребує додаткового фінансування з бюджету міста Києва.

6. Прогноз соціально-економічних та інших наслідків прийняття рішення

Прийняття та реалізація даного рішення дозволить територіальній громаді міста Києва вжити заходів щодо утримання в належному стані та проведення необхідних ремонтних робіт на вказаній автомобільній дорозі.

7. Суб'єкт подання проєкту рішення та доповідач на пленарному засіданні

Суб'єктом подання даного проєкту рішення та доповідачем на пленарному засіданні сесії Київської міської ради VIII скликання є депутат Київської міської ради Конопелько Микола Володимирович.

8. Особа, відповідальна за супроводження проєкту рішення

Відповідальний за супроводження проєкту рішення: тимчасовий виконувач обов'язків голови Дарницької районної в місті Києві державної адміністрації Калашник Микола Володимирович.

Депутат Київської міської ради **Микола КОНОПЕЛЬКО**

Технічна характеристика об'єкту дорожньо-транспортної інфраструктури Дарницького району міста Києва, що передається на баланс комунальної корпорації «Київавтодор»

№ з/п	Адреса об'єкту дорожньо-транспортної інфраструктури	Довжина	Ширина		Площа		Діаметр зливостоку	Довжина зливостоку	Кількість оглядових колодязів	Кількість зливоприймачів	Технічний стан покриття
			Проїздів	Тротуарів	Проїздів	Тротуарів					
		км	м	м	Тис.м2	Тис.м2	D	L	шт	шт	
1	2	5	6	7	8	9	10	11	12	13	14
1.	Проїзд від вул. Бориспільської до буд. № 17 В на вул. Бориспільській	0,21	7	-	1,47	-	-	-	-	-	незадовільний

Заступник міського голови –
секретар Київської міської ради

Присяжнюку М. О.
Окопному О. Ю.
Положишник В. О.

Прошу розглянути проєкт рішення від 09.12.2022 № 08/231 – 1685/ПР в установленому порядку.

Омельченко А. В.

Для контролю за проходженням та тиражування.

Юнаковій С. М.
Гришаєвій К. Г.
Андронову В. Є. – до відома
Кандибору Р. В. – до відома

Володимир БОНДАРЕНКО

"09" грудня 2022 року
№ 08/231 – 1685/ПР

08/231-1685/ПР
09. 12. 2022

ДЕПУТАТ
КИЇВСЬКОЇ МІСЬКОЇ РАДИ IX СКЛИКАННЯ

«09» грудня 2022 р. № 08/279/9/207-257

Київська міська рада

Заступнику міського голови – секретарю Київської міської ради
Володимиру БОНДАРЕНКУ

СУПРОВІДНИЙ ЛИСТ

Керуючись статтями 26 і 29 Регламенту Київської міської ради, затвердженого рішенням Київської міської ради від 04 листопада 2021 року № 3135/3176, прошу Вас надати доручення відповідним структурним підрозділам секретаріату Київської міської ради розглянути проєкт рішення Київської міської ради «Про організаційні питання, пов'язані з ефективним використанням та збереженням автомобільних доріг Дарницького району міста Києва» (далі – проєкт рішення).

Додатки:
1. Проєкт рішення на 1 арк. в 1 прим.;
2. Пояснювальна записка на 2 арк. в 1 прим.;

Депутат Київської міської ради **Микола КОНОПЕЛЬКО**

«Текст проекту рішення у паперовому вигляді відповідає проекту в електронному вигляді на USB флеші»
Черновенка І.В., помічник депутата, 09.12.2022

№15

08/231-1730/ПР
15.12.2022

КИЇВСЬКА МІСЬКА РАДА

II СЕСІЯ IX СКЛИКАННЯ

РІШЕННЯ

_____№_____

ПРОЄКТ

Про безоплатну передачу майна комунальної власності територіальної громади міста Києва до комунальної власності територіальної громади міста Дніпро Дніпропетровської області

Відповідно до статті 327 Цивільного кодексу України, пункту 30 частини першої статті 26, частин п'ятої та шостої статті 60 Закону України «Про місцеве самоврядування в Україні», враховуючи звернення Дніпровської міської ради Дніпропетровської області від 21 жовтня 2022 року № 6/18-1537, рішення Дніпровської міської ради від 16 листопада 2022 року № 37/29 «Про надання згоди на прийняття у комунальну власність Дніпровської міської територіальної громади автобусів» та згоду комунального підприємства «Київпастранс» (лист від 04 листопада 2022 року № 053/01-2001), Київська міська рада

ВИРІШИЛА:

1. Передати безоплатно у комунальну власність територіальної громади міста Дніпро Дніпропетровської області майно, яке належить до комунальної власності територіальної громади міста Києва та закріплене на праві господарського відання за комунальним підприємством «Київпастранс», згідно з додатком до цього рішення.

2. Комунальному підприємству «Київпастранс»:

2.1. Спільно з Дніпровською міською радою Дніпропетровської області забезпечити в установленому порядку приймання-передачу майна, зазначеного у додатку до цього рішення, та надати до Департаменту комунальної власності м. Києва виконавчого органу Київської міської ради (Київської міської державної адміністрації) копії актів приймання-передачі.

2.2. Списати з балансу майно, зазначене у додатку до цього рішення, після виконання підпункту 2.1 пункту 2 цього рішення в установленому порядку.

3. Офіційно оприлюднити це рішення відповідно до вимог законодавства України.

4. Контроль за виконанням цього рішення покласти на постійну комісію Київської міської ради з питань власності.

Київський міський голова Віталій КЛИЧКО

Подання:

Київський міський голова Віталій КЛИЧКО

Погоджено:

Голова постійної комісії Київради
з питань власності Михайло ПРИСЯЖНЮК

Секретар постійної комісії Київради
з питань власності Сергій АРТЕМЕНКО

Голова постійної комісії Київради
з питань транспорту, зв'язку та реклами Олексій ОКОПНИЙ

Секретар постійної комісії Київради
з питань транспорту, зв'язку та реклами Олесь МАЛЯРЕВИЧ

Виконувач обов'язків начальника
управління правового забезпечення
діяльності Київської міської ради Валентина ПОЛОЖИШНИК

Додаток
до рішення Київської міської ради
від _____№_____

Майно, яке належить до комунальної власності територіальної громади міста Києва, закріплене на праві господарського відання за комунальним підприємством «Київпастранс» та безоплатно передається до комунальної власності територіальної громади міста Дніпро Дніпропетровської області

№	Найменування, марка, номер кузова	Державний номер	Рік випуску	Первісна вартість, грн.	Залишкова балансова вартість, грн.
1	Автобус МАЗ 203065, номер кузова Y3M203065B0000555	АА 1649 АА	2011	2 630 552,52	485 782,50
2	Автобус МАЗ 203065, номер кузова Y3M203065C0000632	АА 1733 АА	2011	2 502 043,98	474 825,00
3	Автобус МАЗ 203065, номер кузова Y3M203065C0000561	АА 1816 АА	2011	2 537 057,37	481 399,50
4	Автобус МАЗ 203065, номер кузова Y3M203065C0000578	АА 1853 АА	2011	2 665 376,85	477 747,00
5	Автобус МАЗ 203065, номер кузова Y3M203065C0000580	АА 1854 АА	2011	2 665 376,85	490 165,50
6	Автобус МАЗ 203065, номер кузова Y3M203065C0000581	АА 1855АА	2011	2 665 376,85	481 399,50
7	Автобус МАЗ 203065, номер кузова Y3M203065C0000583	АА 1894 АА	2011	2 668 681,55	474 825,00

8	Автобус МАЗ 203065, номер кузова Y3M203065C0000617	АА 1943 АА	2011	2 629 422,43	477 747,00
9	Автобус МАЗ 203065, номер кузова Y3M203065C0000622	АА 1989 АА	2011	2 502 043,98	477 747,00
10	Автобус МАЗ 203065, номер кузова Y3M203065C0000623	АА 1998 АА	2012	2 502 043,98	474 825,00
11	Автобус МАЗ 107467, номер кузова Y3M107467C0000829	АА 1777 АА	2012	2 920 658,94	582 973,25
12	Автобус МАЗ 107467, номер кузова Y3M107467C0000907	АА 1786 АА	2012	2 726 961,69	582 973,25
13	Автобус МАЗ 203065, номер кузова Y3M203065C0000564	АА 1669 АА	2011	3 102 428,19	551 527,50
14	Автобус МАЗ 203065, номер кузова Y3M203065C0000579	АА 1858 АА	2012	2 556 932,85	573 988,75
15	Автобус МАЗ 203065, номер кузова Y3M203065C0000619	АА 1726 АА	2012	2 632 135,27	573 988,75
16	Автобус МАЗ 203065, номер кузова Y3M203065C0000563	АА 1666 АА	2011	2 616 442,99	551 527,50
17	Автобус МАЗ 203065, номер кузова Y3M203065C0000572	АА 1842 АА	2011	2 725 819,97	551 527,50

18	Автобус МАЗ 203065, номер кузова Y3M203065C0000586	АА 1727 АА	2012	2 632 135,27	573 988,75
19	Автобус МАЗ 203065, номер кузова Y3M203065C0000603	АА 1720 АА	2012	2 632 637,61	573 988,75
20	Автобус МАЗ 203065, номер кузова Y3M203065C0000611	АА 1925 АА	2012	2 521 004,05	573 988,75
21	Автобус МАЗ 203065, номер кузова Y3M203065C0000655	АА 2011 АА	2011	2 117 223,69	485 782,50
22	Автобус МАЗ 203065, номер кузова Y3M203065B0000506	АА 1806 АА	2011	2 192 591,98	472 633,50
23	Автобус МАЗ 107467, номер кузова Y3M107467C0000869	АА 1911 АА	2011	2 720 794,30	573 913,25
24	Автобус МАЗ 107467, номер кузова Y3M107467C0000868	АА 1935 АА	2011	2 677 972,84	573 913,25
25	Автобус МАЗ 107467, номер кузова Y3M107467C0000859	АА 1957 АА	2011	2 578 646,08	573 913,25
26	Автобус МАЗ 203065, номер кузова Y3M203065C0000568	АА 1856 АА	2011	2 665 376,85	551 527,50
27	Автобус МАЗ 203065, номер кузова Y3M203065C0000634	АА 1731 АА	2011	2 502 043,98	551 527,50

28	Автобус МАЗ 203065. номер кузова Y3M203065B0000540	АА 1638 АА	2011	2 707 015,49	551 527,50
29	Автобус МАЗ 203065, номер кузова Y3M203065C0000598	АА 1897 АА	2011	2 668 681,55	551 527,50
30	Автобус МАЗ 203065, номер кузова Y3M203065C0000589	АА 1887 АА	2012	2 626 745,37	573 988,75

Київський міський голова Віталій КЛИЧКО

ПОЯСНЮВАЛЬНА ЗАПИСКА

до проєкту рішення Київської міської ради «Про безоплатну передачу майна комунальної власності територіальної громади міста Києва до комунальної власності територіальної громади міста Дніпро Дніпропетровської області»

1. Опис проблем, для вирішення яких підготовлено проєкт рішення Київради, обґрунтування відповідності та достатності передбачених у проєкті рішення Київради механізмів і способів вирішення існуючих проблем, а також актуальності цих проблем для територіальної громади міста Києва

Розроблення проєкту рішення обумовлено зверненням до Київського міського голови Дніпровської міської ради Дніпропетровської області від 21 жовтня 2022 року № 6/18-1537 з проханням передати до комунальної власності територіальної громади міста Дніпро Дніпропетровської області автобусів марки МАЗ 203065, МАЗ 107467 у кількості 30 одиниць, які належать до комунальної власності територіальної громади міста Києва.

Зазначене прохання обумовлено знищенням у результаті ракетного обстрілу 29 вересня 2022 року понад 100 автобусів одного з автотранспортних підприємств міста Дніпра.

Листом від 04 листопада 2022 року № 053/01-2001 комунальне підприємство «Київпастранс» повідомило, що підприємство не заперечує проти передачі їх територіальній громаді міста Дніпро Дніпропетровської області.

Рішенням Дніпровської міської ради від 16 листопада 2022 року № 37/29 «Про надання згоди на прийняття у комунальну власність Дніпровської міської територіальної громади автобусів» надано згоду на безоплатне прийняття у комунальну власність Дніпровської міської територіальної громади 30 автобусів.

Проєкт рішення підготовлено з метою сприяння забезпеченню безперебійної роботи громадського транспорту міста Дніпро Дніпропетровської області.

2. Правове обґрунтування необхідності прийняття рішення (з посиланням на конкретні положення нормативно-правових актів, на підставі й на виконання яких підготовлено проєкт рішення)

Даний проєкт рішення Київської міської ради підготовлено відповідно до статті 327 Цивільного кодексу України, пункту 30 частини першої статті 26, частин п'ятої та шостої статті 60 Закону України «Про місцеве самоврядування в Україні».

3. Опис цілей і завдань, основних положень проєкту рішення, а також очікуваних соціально-економічних, правових та інших наслідків для територіальної громади міста Києва від прийняття запропонованого проєкту рішення

Метою і завданням прийняття даного рішення Київської міської ради є безоплатна передача майна комунальної власності територіальної громади

міста Києва до комунальної власності територіальної громади міста Дніпро Дніпропетровської області.

Проєктом рішення пропонується:

передати безоплатно у комунальну власність територіальної громади міста Дніпро Дніпропетровської області майно, яке належить до комунальної власності територіальної громади міста Києва та закріплене на праві господарського відання за комунальним підприємством «Київпастранс»;

комунальному підприємству «Київпастранс» спільно з Дніпровською міською радою Дніпропетровської області забезпечити в установленому порядку приймання-передачу майна;

комунальному підприємству «Київпастранс» списати з балансу майно;

контроль за виконанням цього рішення покладається на постійну комісію Київської міської ради з питань власності.

4. Фінансово-економічне обґрунтування та пропозиції щодо джерел покриття цих витрат

Прийняття даного рішення не потребує витрат з бюджету міста Києва.

5. Прізвище або назва суб'єкта подання, прізвище, посада, контактні дані доповідача проєкту рішення на пленарному засіданні та особи, відповідальної за супроводження проєкту рішення.

Суб'єктом подання проєкту рішення Київської міської ради є Київський міський голова Віталій Кличко.

Доповідачем на пленарному засіданні Київської міської ради та особою, відповідальною за супроводження проєкту рішення є директор Департаменту транспортної інфраструктури виконавчого органу Київської міської ради (Київської міської державної адміністрації) Кандибор Руслан Васильович (тел. 366 63 09).

Київський міський голова Віталій КЛИЧКО

ДНІПРОВСЬКА МІСЬКА РАДА

просп. Дмитра Яворницького, буд. 75, м. Дніпро, 49000, тел. (056) 745 55 37, (056) 745 54 66
dniprorada.gov.ua, e-mail: office@dmr.dp.ua, office@dniprorada.gov.ua, код СДРПОУ 26510514

24.10.2022 № 6/18-1537 На № _____ від _____

Київському міському голові
Віталію КЛИЧКУ

Про безоплатну передачу автобусів

Шановний пане Віталію!

У результаті ракетного обстрілу одного з автотранспортних підприємств м. Дніпра 29.09.2022 повністю було знищено понад 100 автобусів.

З метою забезпечення функціонування критичної інфраструктури, своєчасного підвозу працівників комунальних підприємств, закладів охорони здоров'я, правоохоронних органів та інших до місць роботи, недопущення транспортного колапсу та зупинки роботи міських автобусних маршрутів між Комунальним підприємством «Київпастранс» Київської міської ради та Комунальним підприємством «Дніпровський електротранспорт» Дніпровської міської ради укладено договір від 06.10.2022 № 45.22-37 про відповідальне зберігання з правом використання автобусів марки МАЗ 203065, МАЗ 107467 у кількості 30 одиниць.

Умовами договору передбачено повернення всіх або частини автобусів на письмову вимогу поклажодавця.

Ураховуючи існуючу потребу КП «Дніпровський електротранспорт» ДМР у рухомому складі для забезпечення якісних перевезень на міських автобусних маршрутах загального користування, просимо Вас розглянути питання щодо безоплатної передачі вищезазначених автобусів до комунальної власності Дніпровської міської територіальної громади на баланс КП «Дніпровський електротранспорт» ДМР та внести це питання на розгляд Київської міської ради.

З повагою

Міський голова Борис ФІЛАТОВ

Маковцев Ігор 745 75 50

Київська міська державна адміністрація
24.10.2022 № 25538

КИЇВПАСТРАНС

ВИКОНАВЧИЙ ОРГАН КИЇВСЬКОЇ МІСЬКОЇ РАДИ (КИЇВСЬКА МІСЬКА ДЕРЖАВНА АДМІНІСТРАЦІЯ)

ДЕПАРТАМЕНТ ТРАНСПОРТНОЇ ІНФРАСТРУКТУРИ

КОМУНАЛЬНЕ ПІДПРИЄМСТВО «КИЇВПАСТРАНС»
(КП «КИЇВПАСТРАНС»)

04070, м. Київ, Набережне шосе, 2, тел. (044)254-65-52, факс (044)254-65-32
IBAN: UA473226690000026009300233236 у ТВБВ № 10026/0104 філії – Головного управління по м. Києву та Київській області АТ «Ощадбанк», МФО 322669, код ЄДРПОУ 31725604, телефон «гарячої лінії» (044)528-30-11

№ 053/01-2001
04.11.2022

Департамент транспортної
інфраструктури виконавчого органу
Київської міської ради (Київської
міської державної адміністрації)

Комунальне підприємство «Київпастранс» на виконання доручення від 31.10.2022 № 25538 щодо розгляду звернення Дніпровської міської ради про передачу 30 автобусів до міста Дніпро, в межах компетенції повідомляє, що не заперечує проти передачі міських автобусів переданих до м. Дніпра за договором відповідального зберігання від 06.10.2022 № 45.22-37.

В.о. головного інженера Олександр САВИЦЬКИЙ

Вик. Юрко
254-66-56

КИЇВПАСТРАНС

ВИКОНАВЧИЙ ОРГАН КИЇВСЬКОЇ МІСЬКОЇ РАДИ (КИЇВСЬКА МІСЬКА ДЕРЖАВНА АДМІНІСТРАЦІЯ)

ДЕПАРТАМЕНТ ТРАНСПОРТНОЇ ІНФРАСТРУКТУРИ

КОМУНАЛЬНЕ ПІДПРИЄМСТВО «КИЇВПАСТРАНС»
(КП «КИЇВПАСТРАНС»)

04070, м. Київ, Набережне шосе, 2, тел. (044)254-65-52, факс (044)254-65-32
IBAN:UA473226690000026009300233236 у ТВБВ № 10026/0104 філії – Головного управління по м. Києву та Київській області АТ «Ощадбанк», МФО 322669, код ЄДРПОУ 31725604, телефон «гарячої лінії» 0800-50-44-11

24.11.2022 № 053/01-2098

Департамент транспортної
інфраструктури виконавчого
органу Київської міської ради
(Київської міської державної
адміністрації)

На виконання доручення від 23.11.2022р. № 053/8588 стосовно підготовки проєкту рішення Київської міської ради про безоплатну передачу автобусів комунальної власності територіальної громади міста Києва до комунальної власності територіальної громади міста Дніпро, КП «Київпастранс» направляє інформацію щодо автобусів, які плануються до передачі, у додатку до цього листа.

Додаток: на двох аркушах.

З повагою
головний інженер

Олександр САВИЦЬКИЙ

Тетяна Рибальченко
050 358-41-52

Додаток
до рішення Київської міської ради
від 24.11.2022 № 053/01-2198

Майно, яке належить до комунальної власності територіальної громади міста Києва, закріплене на праві господарського відання за комунальним підприємством «Київпастранс» та безоплатно передається до комунальної власності територіальної громади міста Дніпро Дніпропетровської області

№№ п/п	Найменування, марка, номер кузова	Державний номер	Рік випуску	Первісна вартість (грн.)	Залишкова вартість (грн.)
1	Автобус МАЗ 203065, номер кузова Y3M203065B0000555	АА 1649 АА	2011	2 630 552,52	485 782,50
2	Автобус МАЗ 203065, номер кузова Y3M203065C0000632	АА 1733 АА	2011	2 502 043,98	474 825,00
3	Автобус МАЗ 203065, номер кузова Y3M203065C0000561	АА 1816 АА	2011	2 537 057,37	481 399,50
4	Автобус МАЗ 203065, номер кузова Y3M203065C0000578	АА 1853 АА	2011	2 665 376,85	477 747,00
5	Автобус МАЗ 203065, номер кузова Y3M203065C0000580	АА 1854 АА	2011	2 665 376,85	490 165,50
6	Автобус МАЗ 203065, номер кузова Y3M203065C0000581	АА 1855АА	2011	2 665 376,85	481 399,50
7	Автобус МАЗ 203065, номер кузова Y3M203065C0000583	АА 1894 АА	2011	2 668 681,55	474 825,00
8	Автобус МАЗ 203065, номер кузова Y3M203065C0000617	АА 1943 АА	2011	2 629 422,43	477 747,00
9	Автобус МАЗ 203065, номер кузова Y3M203065C0000622	АА 1989 АА	2011	2 502 043,98	477 747,00
10	Автобус МАЗ 203065, номер кузова Y3M203065C0000623	АА 1998 АА	2012	2 502 043,98	474 825,00
11	Автобус МАЗ 107467, номер кузова Y3M107467C0000829	АА 1777 АА	2012	2 920 658,94	582 973,25
12	Автобус МАЗ 107467, номер кузова Y3M107467C0000907	АА 1786 АА	2012	2 726 961,69	582 973,25
13	Автобус МАЗ 203065, номер кузова Y3M203065C0000564	АА 1669 АА	2011	3 102 428,19	551 527,50
14	Автобус МАЗ 203065, номер	АА 1858 АА	2012	2 556 932,85	573 988,75

	кузова Y3M203065C0000579				
15	Автобус МАЗ 203065, номер кузова Y3M203065C0000619	АА 1726 АА	2012	2 632 135,27	573 988,75
16	Автобус МАЗ 203065, номер кузова Y3M203065C0000563	АА 1666 АА	2011	2 616 442,99	551 527,50
17	Автобус МАЗ 203065, номер кузова Y3M203065C0000572	АА 1842 АА	2011	2 725 819,97	551 527,50
18	Автобус МАЗ 203065, номер кузова Y3M203065C0000586	АА 1727 АА	2012	2 632 135,27	573 988,75
19	Автобус МАЗ 203065, номер кузова Y3M203065C0000603	АА 1720 АА	2012	2 632 637,61	573 988,75
20	Автобус МАЗ 203065, номер кузова Y3M203065C0000611	АА 1925 АА	2012	2 521 004,05	573 988,75
21	Автобус МАЗ 203065, номер кузова Y3M203065C0000655	АА 2011 АА	2011	2 117 223,69	485 782,50
22	Автобус МАЗ 203065, номер кузова Y3M203065B0000506	АА 1806 АА	2011	2 192 591,98	472 633,50
23	Автобус МАЗ 107467, номер кузова Y3M107467C0000869	АА 1911 АА	2011	2 720 794,30	573 913,25
24	Автобус МАЗ 107467, номер кузова Y3M107467C0000868	АА 1935 АА	2011	2 677 972,84	573 913,25
25	Автобус МАЗ 107467, номер кузова Y3M107467C0000859	АА 1957 АА	2011	2 578 646,08	573 913,25
26	Автобус МАЗ 203065, номер кузова Y3M203065C0000568	АА 1856 АА	2011	2 665 376,85	551 527,50
27	Автобус МАЗ 203065, номер кузова Y3M203065C0000634	АА 1731АА	2011	2 502 043,98	551 527,50
28	Автобус МАЗ 203065, номер кузова Y3M203065B0000540	АА 1638АА	2011	2 707 015,49	551 527,50
29	Автобус МАЗ 203065, номер кузова Y3M203065C0000598	АА 1897АА	2011	2 668 681,55	551 527,50
30	Автобус МАЗ 203065, номер кузова Y3M203065C0000589	АА 1887АА	2012	2 626 745,37	573 988,75

ДНІПРОВСЬКА МІСЬКА РАДА

просп. Дмитра Яворницького, буд. 75, м. Дніпро, 49000, тел. (056) 745 55 37, (056) 745 54 66
dniprorada.gov.ua, e-mail: office@dmr.dp.ua, office@dniprorada.gov.ua, код ЄДРПОУ 26510514

08.12.2022 № 6/18-1723 На № _____ від _____

Київському міському голові
Віталію КЛИЧКУ

Про надання копії
рішення

Шановний пане Віталію!

Згідно з листом департаменту транспортної інфраструктури виконавчого органу Київської міської ради від 04.11.2022 № 053-8034 та з метою підготовки проєкту рішення Київської міської ради про безоплатну передачу 30 автобусів комунальної власності територіальної громади міста Києва у комунальну власність Дніпровської міської територіальної громади надаємо копію рішення міської ради від 16.11.2022 № 37/29 «Про надання згоди на прийняття у комунальну власність Дніпровської міської територіальної громади автобусів».

Додаток: на 1 арк. в 1 прим.

З повагою

Міський голова Борис ФІЛАТОВ

Київська міська державна
адміністрація
12.12.2022 № 30798

Маковцев Ігор 745 75 50

ДНІПРОВСЬКА МІСЬКА РАДА
VIII СКЛИКАННЯ

РІШЕННЯ

16.11.2022 № 34/29

Про надання згоди на прийняття у комунальну власність Дніпровської міської територіальної громади автобусів

Керуючись законами України «Про місцеве самоврядування в Україні», «Про передачу об'єктів права державної та комунальної власності», відповідно до листа департаменту транспортної інфраструктури виконавчого органу Київської міської ради (Київської міської державної адміністрації) від 08.11.2022 вх. № 14/833 та з метою належного забезпечення пасажирських перевезень у місті Дніпрі міська рада

ВИРІШИЛА:

1. Надати згоду на прийняття у комунальну власність Дніпровської міської територіальної громади 30 автобусів від Комунального підприємства «Київпастранс» за умови прийняття відповідного рішення Київською міською радою.

2. Копію цього рішення направити до Київської міської ради.

3. Контроль за виконанням цього рішення покласти на заступника міського голови з питань діяльності виконавчих органів, директора департаменту благоустрою та інфраструктури Дніпровської міської ради і голову постійної комісії міської ради з питань транспорту та зв'язку.

Міський голова Борис ФІЛАТОВ

В. о. міського голови О. О. Санжара

Заступник міського голови –
секретар Київської міської ради

Присяжнюку М. О.
Окопному О. Ю.
Положишник В. О.

Прошу розглянути проєкт рішення від 15.12.2022 № 08/231 – 1730/ПР в установленому порядку.

Омельченко А. В.

Для контролю за проходженням та тиражування.

Юнаковій С. М.
Андронову В. Є. – до відома
Кандибору Р. В. – до відома

Володимир БОНДАРЕНКО

"15" грудня 2022 року
№ 08/231 – 1730/ПР

№ 16

08/231-1287/ПР
12.09.2022

КИЇВСЬКА МІСЬКА РАДА

II СЕСІЯ IX СКЛИКАННЯ

РІШЕННЯ

_____№_____

Про поновлення приватному підприємству «ВОЯЖ» договору оренди земельної ділянки від 11 грудня 2006 року № 63-600386 (зі змінами)

620190588

Відповідно до статей 9, 83, 93 Земельного кодексу України, абзацу четвертого розділу IX «Перехідні положення» Закону України «Про оренду землі», пункту 34 частини першої статті 26 Закону України «Про місцеве самоврядування в Україні» та враховуючи звернення приватного підприємства «ВОЯЖ» від 11 лютого 2022 року № 620190588 та від 17 серпня 2022 року (зареєстроване від 17 серпня 2022 року № 057/6214), Київська міська рада

ВИРІШИЛА:

1. Поновити на 5 років договір оренди земельної ділянки (кадастровий номер 8000000000:90:013:0176, площа 0,0830 га) від 11 грудня 2006 року № 63-6-00386 (у редакції договору про поновлення від 03 квітня 2017 року № 241), укладений між Київською міською радою та приватним підприємством «ВОЯЖ» для будівництва, експлуатації та обслуговування торговельного павільйону та кафе з літнім майданчиком на перетині вул. Центральної та вул. Зарічної у Дарницькому районі м. Києва (категорія земель - землі житлової та громадської забудови, код виду цільового призначення – 03.07, справа № 620190588).

2. Встановити, що розмір річної орендної плати та інші умови договору оренди земельної ділянки від 11 грудня 2006 року № 63-6-00386 (зі змінами) підлягають приведенню у відповідність до законодавства України.

3. Приватному підприємству «ВОЯЖ» у місячний строк надати до Департаменту земельних ресурсів виконавчого органу Київської міської ради

(Київської міської державної адміністрації) документи, визначені законодавством України, необхідні для підготовки проєкту договору про укладення договору оренди земельної ділянки від 11 грудня 2006 року № 63-600386 (зі змінами) на новий строк.

4. Контроль за виконанням цього рішення покласти на постійну комісію Київської міської ради з питань архітектури, містобудування та земельних відносин.

Київський міський голова Віталій КЛИЧКО

ПОДАННЯ:

Заступник голови
Київської міської державної адміністрації
з питань здійснення самоврядних повноважень — Петро ОЛЕНИЧ

Директор Департаменту земельних ресурсів
виконавчого органу Київської міської ради
(Київської міської державної адміністрації) — Валентина ПЕЛИХ

Начальник юридичного управління
Департаменту земельних ресурсів
виконавчого органу Київської міської ради
(Київської міської державної адміністрації) — Дмитро РАДЗІЄВСЬКИЙ

ПОГОДЖЕНО:

Постійна комісія Київської міської ради
з питань архітектури, містобудування та
земельних відносин

Голова — Михайло ТЕРЕНТЬЄВ

Секретар — Юрій ФЕДОРЕНКО

В. о. начальника управління
правового забезпечення діяльності
Київської міської ради — Валентина ПОЛОЖИШНИК

Постійна комісія Київської міської ради
з питань підприємництва, промисловості та
міського благоустрою

Голова — Владислав ТРУБІЦИН

Секретар — Василь ПОПАТЕНКО

ПОЯСНЮВАЛЬНА ЗАПИСКА

До справи
№ 620190588

№ ПЗН-42002 від 18.07.2022

до проєкту рішення Київської міської ради:

Про поновлення приватному підприємству «ВОЯЖ» договору оренди земельної ділянки від 11 грудня 2006 року № 63-600386 (зі змінами)

1. Юридична особа:

Назва	***Приватне підприємство «ВОЯЖ» (ЄДРПОУ 23730362)***
*Перелік засновників (учасників) юридичної особи**	***ГАРЬКАВА ІРИНА МИКОЛАЇВНА*** ***Адреса засновника: Україна, 02088, місто Київ, вул. Лісна (Дарницький р-н), будинок.***
*Кінцевий бенефіціарний власник (контролер)**	***ГАРЬКАВА ІРИНА МИКОЛАЇВНА*** ***Адреса засновника: Україна, 02088, місто Київ, вул. Лісна (Дарницький р-н), будинок.***
Клопотання	***від 11.02.2022 № 620190588, від 17.08.2022 (зареєстроване від 17.08.2022 № 057/6214)***

*за даними Єдиного державного реєстру юридичних осіб, фізичних осіб- підприємців та громадських формувань

2. Відомості про земельну ділянку (кадастровий № 8000000000:90:013:0176).

Місце розташування (адреса)	***м. Київ, перетин вул. Центральної та вул. Зарічної у Дарницькому районі***
Площа	***0,0830 га***
Вид та термін	***оренда на 5 років (поновлення)***
Код виду цільового призначення	***03.07. для будівництва та обслуговування будівель торгівлі (для будівництва, експлуатації та обслуговування торговельного павільйону та кафе з літнім майданчиком)***
Нормативна грошова оцінка (за попереднім розрахунком*)	***2 256 823 грн 99 коп.***

* Наведені розрахунки НГО не є остаточними і будуть уточнені відповідно до вимог законодавства при оформленні права на земельну ділянку.

3. Обґрунтування прийняття рішення.

Розглянувши звернення зацікавленої особи, відповідно до Земельного кодексу України, Закону України «Про оренду землі» та Порядку набуття прав на землю із земель комунальної власності у місті Києві, затвердженого рішенням Київської міської ради від 20.04.2017 № 241/2463, Департаментом земельних ресурсів виконавчого органу Київської міської ради (Київської міської державної адміністрації) розроблено цей проєкт рішення.

4. Мета прийняття рішення.

Метою прийняття рішення є забезпечення реалізації встановленого Земельним кодексом України права особи на оформлення права користування на землю.

5. Особливі характеристики ділянки.

Наявність будівель і споруд на ділянці:	*Забудована. Під час обстеження встановлено, що на земельній ділянці розташовано будівлі та споруди торговельного призначення, частина зазначених будівель та споруд розташована за межами вказаної земельної ділянки (акт обстеження від 15.06.2022 № 22-0135/02).*

	Приватне підприємство «ВОЯЖ» (далі – Підприємство) листом від 17.08.2022 (зареєстроване від 17.08.2022 № 057/6214) інформувало, що на земельній ділянці є капітальна споруда, що перебуває у власності Підприємства. Відповідно до паспортів тимчасових споруд, поряд з вказаною будівлею влаштовані збірно-розбірні конструкції, які у разі необхідності будуть демонтовані у встановленому порядку. *Відповідно до відомостей Державного реєстру речових прав на нерухоме майно Підприємству належить торговий центр загальною площею 523,1 кв. м, в тому числі літ. «А» - площею 424,1 кв. м, літ. Б – площею 99,0 кв. м (реєстраційний номер об'єкта нерухомого майна 1176206580363, запис про право власності від 13.02.2017 № 19078966).*
Наявність ДПТ:	*Детальний план території відсутній.*
Функціональне призначення згідно з Генпланом:	*Територія вулиць та доріг.*
Правовий режим:	*Земельна ділянка згідно з відомостями Державного реєстру речових прав на нерухоме майно перебуває у комунальній власності територіальної громади міста Києва.* *Згідно з відомостями Державного земельного кадастру: категорія земель - землі житлової та громадської забудови, код виду цільового призначення - 03.07.*
Розташування в зеленій зоні:	*Не відноситься до територій зелених насаджень загального користування, визначених рішенням Київської міської ради від 08.07.2021 № 1583/1624 «Про затвердження показників розвитку зеленої зони м. Києва до 2022 року та концепції формування зелених насаджень в центральній частині міста».*
Інші особливості:	*Земельна ділянка відповідно до рішення Київської міської ради від 14.07.2005 № 697/3272 надана в оренду Підприємству для будівництва, експлуатації та обслуговування торговельного павільйону та кафе з літнім майданчиком (договір оренди від 11.12.2006 № 63-6-00386).* *Постійною комісією Київської міської ради з питань містобудування, архітектури та землекористування на засіданні від 06.12.2016 (протокол № 28) вирішено поновити договір на 5 років (договір про поновлення від 03.04.2017 № 241).* *Термін оренди за договором до 03.04.2022.* *Згідно з довідкою ГУ ДПС у м. Києві від 21.01.2022 № 4683/6/26-15-13-01-08 станом на 19.01.2022 за Підприємством податковий борг не обліковується.* *Зважаючи на положення статей 9, 122 Земельного кодексу України та пункту 34 частини першої статті 26 Закону України «Про місцеве самоврядування в Україні» (щодо обов'язковості розгляду питань землекористування на пленарних засіданнях) вказаний проєкт рішення направляється для подальшого розгляду Київською міською радою.*

6. Стан нормативно-правової бази у даній сфері правового регулювання.

Загальні засади та порядок поновлення договорів оренди земельних ділянок (шляхом укладення договорів на новий строк) визначено абзацами третім та четвертим розділу IX «Перехідні положення» Закону України «Про оренду землі» і Порядком набуття прав на землю із земель комунальної власності у місті Києві, затвердженим рішенням Київської міської ради від 20.04.2017 № 241/2463.

7. Фінансово-економічне обґрунтування.

Реалізація рішення не потребує додаткових витрат міського бюджету.

Відповідно до Податкового кодексу України та рішення Київської міської ради від 09.12.2021 № 3704/3745 «Про бюджет міста Києва на 2022 рік» орієнтовний розмір річної орендної плати складатиме: ***- 112 841 грн 20 коп (5%).***

8. Прогноз соціально-економічних та інших наслідків прийняття рішення.

Наслідками прийняття розробленого проєкту рішення стане реалізація зацікавленою особою своїх прав щодо оформлення права користування земельною ділянкою.

Доповідач: директор Департаменту земельних ресурсів Валентина ПЕЛИХ

Директор Департаменту земельних ресурсів Валентина ПЕЛИХ

Справа 620190588

Код земельної ділянки:	90:013:0176
Площа:	0.0830 га
Адрес земельноїділянки:	перетин віл. Центральної та вул. Зарічної
Заявник:	Невідомо
Вид та термін користування:	оренда
Цільове призначення:	для будівництва, експлуатації та обслуговування торговельного павільйону та кафе з літнім майданчиком

Матеріали аерофотозйомки 2019 р.
виготовлено за даними ПК "Кадастр"

РОБОЧІ МАТЕРІАЛИ

Витяг з бази даних міського земельного кадастру від 22.06.2022

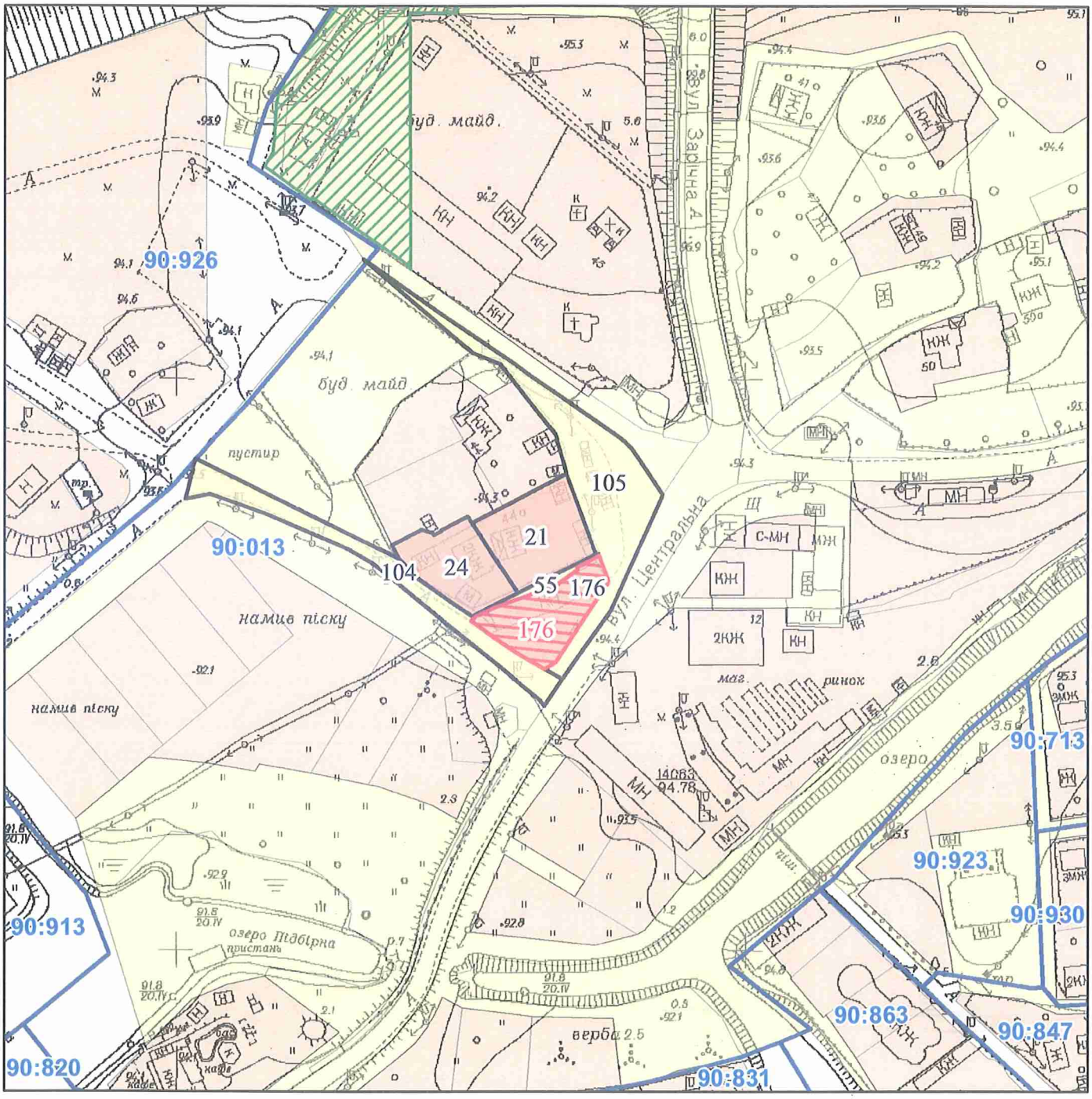

Масштаб 1:2 000

РЕЄСТР ЗЕМЕЛЬНОГО КАДАСТРУ

Код зем. ділянки	Суб'єкт господарювання за яким обліковується земельна ділянка у міському земельному кадастрі	Адреса земельної ділянки	Площа кв.м.	Вид права	Дата закінч. права
90:013:0021	Фізична особа	вул. Зарічна, 44а	1000,3411	Власність	
90:013:0024	Фізична особа	вул. Зарічна, 44а	813,76535	Власність	
90:013:0055	Землі не надані у власність чи користування		90,58435		
90:013:0104	Землі не надані у власність чи користування	вул. Центральна	1048, 96885		
90:013:0105	Землі не надані у власність чи користування	вул. Центральна	1842,6394		
90:013:0176	Приватне підприємство "Вояж"	перетин вул.Центральної та вул.Зарічної	830,33945	Оренда до 03.04.2022	03.04.2022
90:013:0176		перетин віл. Центральної та вул. Зарічної	830	оренда	

Заступник міського голови –
секретар Київської міської ради

Терентьєву М.О.
Трубіцину В.С.
Положишник В.О.
Окопному О.Ю.

Прошу розглянути проєкт рішення від 12.09.2022 № 08/231 – 1287/ПР в установленому порядку.

Омельченко А.В.

Для контролю за проходженням та тиражування.

Юнаковій С.М.
Мондриївському В.М. – до відома
Кандибору Р.В.

Володимир БОНДАРЕНКО

"12" вересня 2022 року
№ 08/231 – 1287/ПР

08/231-1287/ПР
12.09.2022

УКРАЇНА

ВИКОНАВЧИЙ ОРГАН КИЇВСЬКОЇ МІСЬКОЇ РАДИ
(КИЇВСЬКА МІСЬКА ДЕРЖАВНА АДМІНІСТРАЦІЯ)

ДЕПАРТАМЕНТ ЗЕМЕЛЬНИХ РЕСУРСІВ

вул. Хрещатик, 32-а, м. Київ, 01601 тел. (044) 279 58 72
Контактний центр міста Києва (044) 15 51 E-mail: kyivland@kyivcity.gov.ua Код ЄДРПОУ 26199097

12.09.22. № 05715-СЛ-42002

Заступнику міського голови-
секретарю Київської міської ради
Володимиру БОНДАРЕНКУ

Шановний Володимире Володимировичу!

Департамент земельних ресурсів виконавчого органу Київської міської ради (Київської міської державної адміністрації) відповідно до пункту 3 статті 26 Регламенту Київської міської ради, затвердженого рішенням Київської міської ради від 04.11.2021 № 3135/3176, направляє проєкт рішення Київської міської ради «Про поновлення приватному підприємству «ВОЯЖ» договору оренди земельної ділянки від 11 грудня 2006 року № 63-600386 (зі змінами)» (справа № 620190588) для подальшого опрацювання.

Додатки:
- проєкт рішення Київської міської ради до справи № 620190588 на 2 арк. в 1 примірнику;
- пояснювальна записка до справи № 620190588 на 2 арк. в 1 примірнику;
- витяг з бази даних міського земельного кадастру на 1 арк. в 1 примірнику;
- матеріали супутникової фотозйомки на 1 арк. в 1 примірнику;
- копія акта обстеження земельної ділянки на 1 арк. в 1 примірнику;
- матеріали справи № 620190588 на 56 арк. в 1 примірнику;

З повагою

Директор Валентина ПЕЛИХ

КИЇВСЬКА МІСЬКА РАДА

IX СКЛИКАННЯ

ПОСТІЙНА КОМІСІЯ КИЇВСЬКОЇ МІСЬКОЇ РАДИ З ПИТАНЬ ТРАНСПОРТУ, ЗВ'ЯЗКУ ТА РЕКЛАМИ

01044, м. Київ, вул. Хрещатик, 36 *тел./факс:(044)202-73-08*

12.10.2022 № 08/289-136

Голові постійної комісії Київської міської ради з питань архітектури, містобудування та земельних відносин
Терентьєву М.О.

Шановний Михайле Олександровичу!

Надсилаємо Вам для врахування Витяг з протоколу № 4/19 від 28 вересня 2022 року засідання постійної комісії Київської міської ради з питань транспорту, зв'язку та реклами.

Витяг з протоколу № 4/19 від 28 вересня 2022 року засідання постійної комісії Київської міської ради з питань транспорту, зв'язку та реклами.

Склад комісії – 7 депутатів Київської міської ради.
Присутні – 5 депутатів Київської міської ради.

Окопний О.Ю. - голова постійної комісії, головуючий;
Галайчук І.В. - перший заступник голови постійної комісії;
Задерейко А.І. - перший заступник голови постійної комісії;
Бурдукова В.В. - заступниця голови постійної комісії;
Брагінський В.В. - член постійної комісії.

Відсутні – 2 депутата Київської міської ради.

Маляревич О.В. - секретар постійної комісії;
Мамоян С.Ч. - заступник голови постійної комісії.

Порядок денний:

21. Про розгляд проєкту рішення Київської міської ради «Про поновлення приватному підприємству «ВОЯЖ» договору оренди земельної ділянки від 11 грудня 2006 року № 63-600386 (зі змінами)» (620190588) *доручення заступника міського голови – секретаря Київської міської ради від 12.09.2022 № 08/231-1287/ПР.*

Розгляд (обговорення) питань порядку денного:

23. Про розгляд проєкту рішення Київської міської ради «Про поновлення приватному підприємству «ВОЯЖ» договору оренди земельної ділянки від 11 грудня 2006 року № 63-600386 (зі змінами)» (620190588) *доручення заступника міського голови – секретаря Київської міської ради від 12.09.2022 № 08/231-1287/ПР.*

СЛУХАЛИ: Окопного О.Ю., головуючого на засіданні, – голову комісії про розгляд проєкту рішення Київської міської ради «Про поновлення приватному підприємству «ВОЯЖ» договору оренди земельної ділянки від 11 грудня 2006 року № 63-600386 (зі змінами)» (620190588) *доручення заступника міського голови – секретаря Київської міської ради від 12.09.2022 № 08/231-1287/ПР.*

ВИСТУПИЛИ: Пелих В.М., Задерейко А.І., Окопний О.Ю.

ВИРІШИЛИ:
1. Перенести розгляд проєкту рішення Київської міської ради «Про поновлення приватному підприємству «ВОЯЖ» договору оренди земельної ділянки від 11 грудня 2006 року № 63-600386 (зі змінами)» (620190588) *доручення заступника міського голови – секретаря Київської міської ради від 12.09.2022 № 08/231-1287/ПР* на одне з наступних засідань постійної комісії Київської міської ради з питань транспорту, зв'язку та реклами.
2. Доручити першому заступнику голови постійної комісії Київської міської ради з питань транспорту, зв'язку та реклами Задерейку А.І. спільно з Департаментом земельних ресурсів виконавчого органу Київської міської ради (Київської міської державної адміністрації) додатково опрацювати проєкт рішення Київської міської ради «Про поновлення приватному підприємству «ВОЯЖ» договору оренди земельної ділянки від 11 грудня 2006 року № 63-600386 (зі змінами)» (620190588) *доручення заступника міського голови – секретаря Київської міської ради від 12.09.2022 № 08/231-1287/ПР* з виїздом на місце знаходження об'єкту.

ГОЛОСУВАЛИ: «за» - 5, «проти» - 0, «утрималось» - 0, «не голосували» - 0.
Рішення прийнято.

З оригіналом згідно.

Голова комісії Олексій ОКОПНИЙ

Секретар комісії Андрій ЗАДЕРЕЙКО

№ 117

08/231-1727/ПР
15.12.2022

КИЇВСЬКА МІСЬКА РАДА

II СЕСІЯ IX СКЛИКАННЯ

РІШЕННЯ

_____№_____

Про поновлення приватному акціонерному товариству «ЛІВОБЕРЕЖЖЯІНВЕСТ» договору оренди земельної ділянки від 25 грудня 2012 року № 62-6-00612

429057760

Відповідно до статей 9, 83, 93 Земельного кодексу України, абзацу четвертого розділу IX «Перехідні положення» Закону України «Про оренду землі», пункту 34 частини першої статті 26 Закону України «Про місцеве самоврядування в Україні» та враховуючи звернення приватного акціонерного товариства «ЛІВОБЕРЕЖЖЯІНВЕСТ» від 08 вересня 2022 року № 429057760, Київська міська рада

ВИРІШИЛА:

1. Поновити приватному акціонерному товариству «ЛІВОБЕРЕЖЖЯІНВЕСТ» на 10 років договір оренди земельної ділянки від 25 грудня 2012 року № 62-6-00612 для експлуатації та обслуговування торговельно - розважального центру та паркінгу на вул. Миколи Лаврухіна, 4 у Деснянському районі м. Києва (кадастровий номер земельної ділянки 8000000000:62:096:0065; площа 2,2092 га; категорія земель – землі житлової та громадської забудови; код виду цільового призначення – 03.10, справа № 429057760).

2. Встановити, що розмір річної орендної плати та інші умови договору оренди земельної ділянки від 25 грудня 2012 року № 62-6-00612 підлягають приведенню у відповідність до законодавства України.

3. Приватному акціонерному товариству «ЛІВОБЕРЕЖЖЯІНВЕСТ» у місячний строк з дати оприлюднення цього рішення надати до Департаменту земельних ресурсів виконавчого органу Київської міської ради (Київської міської державної адміністрації) документи, визначені законодавством України, необхідні для підготовки проєкту договору про укладення договору оренди земельної ділянки від 25 грудня 2012 року № 62-6-00612 на новий строк.

4. Контроль за виконанням цього рішення покласти на постійну комісію Київської міської ради з питань архітектури, містобудування та земельних відносин.

Київський міський голова Віталій КЛИЧКО

ПОДАННЯ:

Заступник голови
Київської міської державної адміністрації
з питань здійснення самоврядних повноважень — Петро ОЛЕНИЧ

Директор Департаменту земельних ресурсів
виконавчого органу Київської міської ради
(Київської міської державної адміністрації) — Валентина ПЕЛИХ

Начальник юридичного управління
Департаменту земельних ресурсів
виконавчого органу Київської міської ради
(Київської міської державної адміністрації) — Дмитро РАДЗІЄВСЬКИЙ

ПОГОДЖЕНО:

Постійна комісія Київської міської ради
з питань архітектури, містобудування та
земельних відносин

Голова — Михайло ТЕРЕНТЬЄВ

Секретар — Юрій ФЕДОРЕНКО

Постійна комісія Київської міської ради
з питань підприємництва, промисловості та
міського благоустрою

Голова — Владислав ТРУБІЦИН

Секретар — Василь ПОПАТЕНКО

В. о. начальника управління
правового забезпечення діяльності
Київської міської ради — Валентина ПОЛОЖИШНИК

До справи
№ 429057760

ПОЯСНЮВАЛЬНА ЗАПИСКА

№ ПЗН-*45428* від *25.11.2022*

до проєкту рішення Київської міської ради:

Про поновлення приватному акціонерному товариству «ЛІВОБЕРЕЖЖЯІНВЕСТ» договору оренди земельної ділянки від 25 грудня 2012 року № 62-6-00612

1. Юридична особа:

Назва	***Приватне акціонерне товариство «ЛІВОБЕРЕЖЖЯІНВЕСТ» (ЄДРПОУ 35391700)***
Перелік засновників (учасників) юридичної особи	***Акціонери згідно реєстру*** ***Розмір внеску до статутного фонду: 550 000,00 грн*** ***Частка (%): 100 %***
Кінцевий бенефіціарний власник (контролер)	***ТЕДЕР РАУНО*** ***ЕСТОНІЯ, 12111, ЕСТОНІЯ, місто ТАЛЛІНН, ПОВІТ ГАР`ЮМАА, вулиця ЛААНЕ ТІ, будинок 12*** ***Тип бенефіціарного володіння: Не прямий вирішальний вплив*** ***Відсоток частки статутного капіталу в юридичній особі або відсоток права голосу в юридичній особі: 70.86***
Клопотання	***від 08.09.2022 № 429057760***

2. Відомості про земельну ділянку (кадастровий № 8000000000:62:096:0065).

Місце розташування (адреса)	***м. Київ, вул. Миколи Лаврухіна, 4 у Деснянському районі***
Площа	***2,2092 га***
Вид та термін	***оренда на 10 років (поновлення)***
Вид використання	***03.10 для будівництва та обслуговування адміністративних будинків, офісних будівель компаній, які займаються підприємницькою діяльністю, пов'язаною з отриманням прибутку (для експлуатації та обслуговування торговельно - розважального центру та паркінгу)***
Нормативна грошова оцінка (за попереднім розрахунком*)	***93 934 268,50 грн***

* Наведені розрахунки НГО не є остаточними і будуть уточнені відповідно до вимог законодавства при оформленні права на земельну ділянку.

3. Обґрунтування прийняття рішення.

Розглянувши звернення зацікавленої особи, відповідно до Земельного кодексу України, Закону України «Про оренду землі» та Порядку набуття прав на землю із земель комунальної власності у місті Києві, затвердженого рішенням Київської міської ради від 20.04.2017 № 241/2463, Департаментом земельних ресурсів виконавчого органу Київської міської ради (Київської міської державної адміністрації) розроблено цей проєкт рішення.

4. Мета прийняття рішення.

Метою прийняття рішення є забезпечення реалізації встановленого Земельним кодексом України права особи на оформлення права користування на землю.

5. Особливі характеристики ділянки.

Наявність будівель і споруд на ділянці	*Забудована. У межах земельної ділянки розміщується ТЦ «РайON» з підземним і наземним паркінгом, навколо якого облаштовано декілька автомобільних стоянок. Ділянка частково огороджена бетонною та металевою огорожею (акт обстеження від 06.10.2022 № А-22-0032/03).*

Наявність будівель і споруд на ділянці:	*Відповідно до відомостей Державного реєстру речових прав на нерухоме майно нежитлова будівля (літ. А) торговельно-розважальний центр і паркінг на 861 машиномісце на вул. Миколи Лаврухіна, 4 загальною площею 34214,20 кв. м є власністю приватного акціонерного товариства «ЛІВОБЕРЕЖЖЯІНВЕСТ» (далі – Товариство) (реєстраційний номер об'єкта нерухомого майна 2970080000, запис про право власності від 25.01.2013 № 43385).*
Наявність ДПТ:	*Детальний план території затверджений рішенням Київської міської ради від 14.11.2019 № 213/7786 «Про затвердження детального плану території в межах вулиць Оноре де Бальзака, Градинської та Радунської у Деснянському районі м. Києва».* *Функціональне призначення з врахуванням детального плану: території закладів торгівлі та побутового обслуговування населення.*
Функціональне призначення згідно з Генпланом:	*Території громадських будівель та споруд (на розрахунковий період) та частково території вулиць і доріг.*
Правовий режим:	*Земельна ділянка згідно з відомостями Державного реєстру речових прав на нерухоме майно перебуває у комунальній власності територіальної громади міста Києва.* *Згідно з відомостями Державного земельного кадастру: категорія земель - землі житлової та громадської забудови, код виду цільового призначення - 03.10.*
Розташування в зеленій зоні:	*Не відноситься до територій зелених насаджень загального користування, визначених рішенням Київської міської ради від 08.07.2021 № 1583/1624 «Про затвердження показників розвитку зеленої зони м. Києва до 2022 року та концепції формування зелених насаджень в центральній частині міста».*
Інші особливості:	*Земельна ділянка відповідно до рішення Київської міської ради від 29.11.2012 № 618/8902 передана в оренду Товариству на 10 років для експлуатації та обслуговування торговельно-розважального центру та паркінгу на вул. Миколи Лаврухіна, 4 у Деснянському районі м. Києва (договір оренди від 25.12.2012 № 62-6-00612).* *Термін оренди за договором до 25.12.2022.* *Згідно з довідкою ГУ ДПС у м. Києві від 31.08.2022 № 27747/АП/26-15-59-06-06 Товариство не має податкового боргу з платежів, контроль за справлянням яких покладено на контролюючі органи.* *Відповідно до листа ГУ ДПС у м. Києві від 11.11.2022 № 27644/5/26-15-13-01-05 станом на 01.11.2022 Товариство не включено до переліку підприємств-боржників зі сплати земельного податку та орендної плати за землю.* *Зважаючи на положення статей 9, 122 Земельного кодексу України та пункту 34 частини першої статті 26 Закону України «Про місцеве самоврядування в Україні» (щодо обов'язковості розгляду питань землекористування на пленарних засіданнях) вказаний проєкт рішення направляється для подальшого розгляду Київською міською радою.*

6. Стан нормативно-правової бази у даній сфері правового регулювання.

Загальні засади та порядок поновлення договорів оренди земельних ділянок (шляхом укладення договорів на новий строк) визначено абзацами третім та четвертим розділу IX «Перехідні положення» Закону України «Про оренду землі» і Порядком набуття прав на землю із земель комунальної власності у місті Києві, затвердженим рішенням Київської міської ради від 20.04.2017 № 241/2463.

7. Фінансово-економічне обґрунтування.

Реалізація рішення не потребує додаткових витрат міського бюджету.

Відповідно до Податкового кодексу України та рішення Київської міської ради від 09.12.2021 № 3704/3745 «Про бюджет міста Києва на 2022 рік» орієнтовний розмір річної орендної плати складатиме: **4 696 713,43 грн (5%).**

8. Прогноз соціально-економічних та інших наслідків прийняття рішення.

Наслідками прийняття розробленого проєкту рішення стане реалізація зацікавленою особою своїх прав щодо оформлення права користування земельною ділянкою.

Доповідач: директор Департаменту земельних ресурсів Валентина ПЕЛИХ

Директор Департаменту земельних ресурсів Валентина ПЕЛИХ

Справа 429057760

Код земельної ділянки:	62:096:0065
Площа:	2.2092 га
Адрес земельноїділянки:	вул. Миколи Лаврухіна, 4
Заявник:	ПРИВАТНЕ АКЦІОНЕРНЕ ТОВАРИСТВО «ЛІВОБЕРЕЖЖЯІНВЕСТ»
Вид та термін користування:	оренда (120 місяців)
Цільове призначення:	для експлуатації та обслуговування торговельно - розважального центру та паркінгу

Матеріали аерофотозйомки 2019 р.
виготовлено за даними АІС ОУЗР

РОБОЧІ МАТЕРІАЛИ

Витяг з бази даних міського земельного кадастру від 28.11.2022

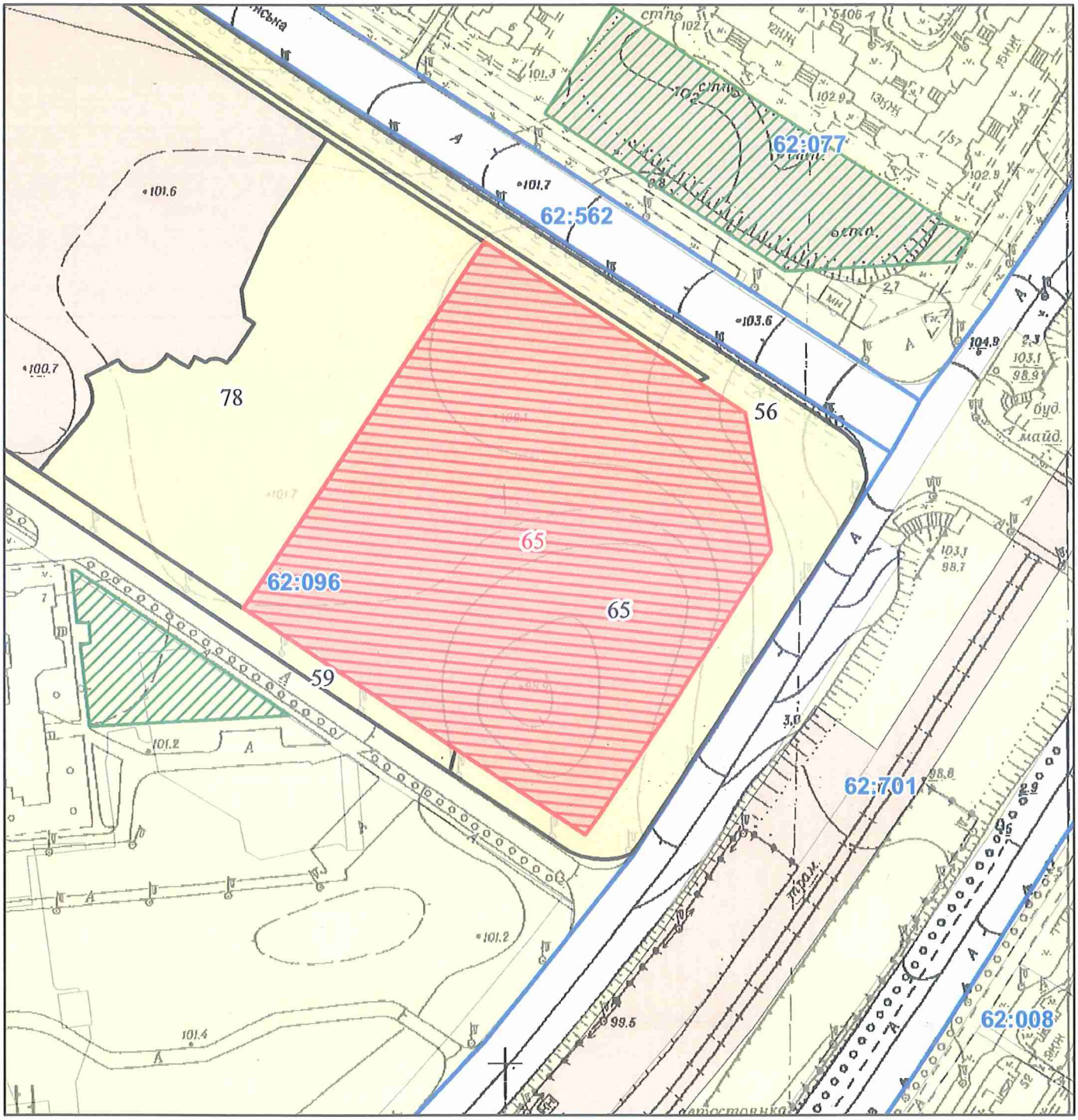

Масштаб 1:2 000

РЕЄСТР ЗЕМЕЛЬНОГО КАДАСТРУ

Код зем. ділянки	Суб'єкт господарювання за яким обліковується земельна ділянка у міському земельному кадастрі	Адреса земельної ділянки	Площа кв.м.	Вид права	Дата закінч. права
62:096:0056	Землі не надані у власність чи користування	вул. Градинська	10450,47		
62:096:0059	Землі не надані у власність чи користування		9527,27		
62:096:0065	Приватне акціонерне товариство "ЛІВОБЕРЕЖЖЯІНВЕСТ"	вул. Миколи Лаврухіна, 4	22092,01	Оренда на 10 років	25.12.2022
62:096:0065	ПРИВАТНЕ АКЦІОНЕРНЕ ТОВАРИСТВО «ЛІВОБЕРЕЖЖЯІНВЕСТ»	вул. Миколи Лаврухіна, 4	22092,00	оренда (120 місяців)	25.12.2022
62:096:0078	Товариство з обмеженою відповідальністю "ЖИТЛО-СЕРВІС-ГРУП"	26а мікрорайон житлового масиву Вигурівщина-Троєщина	10986,96		

Заступник міського голови –
секретар Київської міської ради

Терентьєву М. О.
Трубіцину В. С.
Положишник В. О.
Окопному О. Ю.

Прошу розглянути проєкт рішення від 15.12.2022 № 08/231 – 1727/ПР в установленому порядку.

Омельченко А. В.

Для контролю за проходженням та тиражування.

Юнаковій С. М.
Мондриївському В. М. – до відома
Кандибору Р. В.

Володимир БОНДАРЕНКО

"15" грудня 2022 року
№ 08/231 – 1727/ПР

08/231-1727/ПР
15.12.2022

УКРАЇНА

ВИКОНАВЧИЙ ОРГАН КИЇВСЬКОЇ МІСЬКОЇ РАДИ
(КИЇВСЬКА МІСЬКА ДЕРЖАВНА АДМІНІСТРАЦІЯ)

ДЕПАРТАМЕНТ ЗЕМЕЛЬНИХ РЕСУРСІВ

вул. Хрещатик, 32-а, м. Київ, 01601 тел. (044) 279 58 72
Контактний центр міста Києва (044) 15 51 E-mail: kyivland@kyivcity.gov.ua Код ЄДРПОУ 26199097

15.12.22 № 05715-СЛ-45428

Заступнику міського голови-
секретарю Київської міської ради
Володимиру БОНДАРЕНКУ

Шановний Володимире Володимировичу!

Департамент земельних ресурсів виконавчого органу Київської міської ради (Київської міської державної адміністрації) відповідно до пункту 3 статті 26 Регламенту Київської міської ради, затвердженого рішенням Київської міської ради від 04.11.2021 № 3135/3176, направляє проєкт рішення Київської міської ради «Про поновлення приватному акціонерному товариству «ЛІВОБЕРЕЖЖЯІНВЕСТ» договору оренди від 25 грудня 2012 року № 62-6-00612» (справа № 429057760) для подальшого опрацювання.

Додатки:
- проєкт рішення про поновлення договору оренди земельної ділянки до справи № 429057760 на 2 арк. в 1 прим.;
- пояснювальна записка до проєкту рішення до справи № 429057760 на 3 арк. в 1 прим.;
- витяг з бази даних міського земельного кадастру на 1 арк. в 1 прим.;
- матеріали супутникової фотозйомки на 1 арк. в 1 прим.;
- лист-повідомлення про поновлення договору оренди земельної ділянки з доданими документами, сформованими в кадастрову справу № 429057760, на 82 аркушах.

З повагою

Директор Валентина ПЕЛИХ

N 18

08/231-1726/ПР
15. 12. 2022

КИЇВСЬКА МІСЬКА РАДА

II СЕСІЯ IX СКЛИКАННЯ

РІШЕННЯ

_____№_____

Про поновлення товариству з обмеженою відповідальністю «КОСМОПОЛІТ 2016» договору оренди земельної ділянки від 09 червня 2010 року № 72-6-00608 (зі змінами)

575905473

Відповідно до статей 9, 83, 93 Земельного кодексу України, абзацу четвертого розділу IX «Перехідні положення» Закону України «Про оренду землі», пункту 34 частини першої статті 26 Закону України «Про місцеве самоврядування в Україні» та враховуючи звернення товариство з обмеженою відповідальністю «КОСМОПОЛІТ 2016» від 17 лютого 2022 року № 05/02/2022 та від 19 жовтня 2022 року № 19/10/2022, Київська міська рада

ВИРІШИЛА:

1. Поновити товариству з обмеженою відповідальністю «КОСМОПОЛІТ 2016» на 5 років договір оренди земельної ділянки від 09 червня 2010 року № 72-6-00608 (з урахуванням угоди про поновлення та внесення змін до договору оренди від 26 травня 2017 року № 123) для будівництва та обслуговування будівель і споруд торговельно-розважального центру з підземним паркінгом на вул. Вадима Гетьмана, 8/26 у Солом'янському районі м. Києва (кадастровий номер 8000000000:69:014:0024, площа 0,0135 га, категорія земель - землі житлової та громадської забудови, код виду цільового призначення – 03.07, справа № 575905473).

2. Встановити, що розмір річної орендної плати та інші умови договору оренди земельної ділянки від 09 червня 2010 року № 72-6-00608 (зі змінами) підлягають приведенню у відповідність до законодавства України.

3. Товариству з обмеженою відповідальністю «КОСМОПОЛІТ 2016» у місячний строк з дати оприлюднення цього рішення надати до Департаменту

земельних ресурсів виконавчого органу Київської міської ради (Київської міської державної адміністрації) документи, визначені законодавством України, необхідні для підготовки проєкту договору про укладення договору оренди земельної ділянки від 09 червня 2010 року № 72-6-00608 (зі змінами) на новий строк.

4. Контроль за виконанням цього рішення покласти на постійну комісію Київської міської ради з питань архітектури, містобудування та земельних відносин.

Київський міський голова Віталій КЛИЧКО

ПОДАННЯ:

Заступник голови
Київської міської державної адміністрації
з питань здійснення самоврядних повноважень — Петро ОЛЕНИЧ

Директор Департаменту земельних ресурсів
виконавчого органу Київської міської ради
(Київської міської державної адміністрації) — Валентина ПЕЛИХ

Начальник юридичного управління
Департаменту земельних ресурсів
виконавчого органу Київської міської ради
(Київської міської державної адміністрації — Дмитро РАДЗІЄВСЬКИЙ

ПОГОДЖЕНО:

Постійна комісія Київської міської ради
з питань архітектури, містобудування та
земельних відносин

Голова — Михайло ТЕРЕНТЬЄВ

Секретар — Юрій ФЕДОРЕНКО

В. о. начальника управління
правового забезпечення діяльності
Київської міської ради — Валентина ПОЛОЖИШНИК

Постійна комісія Київської міської ради
з питань підприємництва, промисловості
та міського благоустрою

Голова — Владислав ТРУБІЦИН

Секретар — Василь ПОТАПЕНКО

ПОЯСНЮВАЛЬНА ЗАПИСКА

До справи
№ 575905473

№ ПЗН-*41804* від *09.11.2022*

до проєкту рішення Київської міської ради:

Про поновлення товариству з обмеженою відповідальністю «КОСМОПОЛІТ 2016» договору оренди земельної ділянки від 09 червня 2010 року № 72-6-00608 (зі змінами)

1. Юридична особа:

Назва	***Товариство з обмеженою відповідальністю «КОСМОПОЛІТ 2016» (ЄДРПОУ 41018978)***
*Перелік засновників (учасників) юридичної особи**	***КОМПАНІЯ З ОБМЕЖЕНОЮ ВІДПОВІДАЛЬНІСТЮ «СТЕЙТВУД ТРЕЙДІНГ ЕНД ІНВЕСТМЕНТС ЛІМІТЕД» (STATEWOOD TRADING & INVESTMENTS LIMITED)*** ***Адреса засновника: Кіпр, 060, м. Нікосія, Платея Елефтеріас, Мітсі Білдінг , 1-й поверх, вул. Стасіноу, буд. 1*** ***Розмір внеску до статутного фонду: 81 531 732,24 грн*** ***Частка (%): 36,5226%*** ***КОМПАНІЯ З ОБМЕЖЕНОЮ ВІДПОВІДАЛЬНІСТЮ ВІШЕР ІНВЕСТМЕНТС ЛІМІТЕД*** ***Адреса засновника: Кіпр, Стасіноу, 1, Мітсі Білдінг 1, 1-й поверх, Платея Елефтеріас, 1060, м. Нікосія, Кіпр*** ***Розмір внеску до статутного фонду: 81 531 732,24 грн*** ***Частка (%): 36,5226%*** ***КОМПАНІЯ З ОБМЕЖЕНОЮ ВІДПОВІДАЛЬНІСТЮ «МІЛТАУЕР ПРОПЕРТІС ЛІМІТЕД»*** ***Адреса засновника: Кіпр, 060, м. Нікосія, Платея Елефтеріас, Мітсі Білдінг, 1-й поверх, вул. Стасіноу, буд. 1*** ***Розмір внеску до статутного фонду: 30 086 400,00 грн*** ***Частка (%): 13,4774%***
*Кінцевий бенефіціарний власник (контролер)**	***ВИШНЯКОВ ОЛЕГ ВОЛОДИМИРОВИЧ*** ***Україна, 03062, м. Київ, вул. Нивська*** ***МАРТІН МАКСІМ*** ***Швейцарія, 6047, Каштаніенбаум, Альвінден 12, Швейцарія, Каштаніенбаум, Альвінден 12***
Клопотання	***від 17.02.2022 № 05/02/2022, від 19.10.2022 № 19/10/2022 (справа № 575905473)***

*за даними Єдиного державного реєстру юридичних осіб, фізичних осіб- підприємців та громадських формувань

2. Відомості про земельну ділянку (кадастровий № 8000000000:69:014:0024).

Місце розташування (адреса)	***м. Київ, вул. Вадима Гетьмана, 8/26 у Солом'янському районі***
Площа	***0,0135 га***
Вид та термін	***оренда на 5 років (поновлення)***
Код виду цільового призначення	***03.07 – для будівництва та обслуговування будівель торгівлі (для будівництва та обслуговування будівель і споруд торговельно-розважального центру з підземним паркінгом)***
Нормативна грошова оцінка (за попереднім розрахунком*)	***634 059 грн 48 коп.***

* Наведені розрахунки НГО не є остаточними і будуть уточнені відповідно до вимог законодавства при оформленні права на земельну ділянку.

3. Обґрунтування прийняття рішення.

Розглянувши звернення зацікавленої особи, відповідно до Земельного кодексу України, Закону України «Про оренду землі» та Порядку набуття прав на землю із земель комунальної власності у місті Києві, затвердженого рішенням Київської міської ради від 20.04.2017 № 241/2463, Департаментом земельних ресурсів виконавчого органу Київської міської ради (Київської міської державної адміністрації) розроблено цей проєкт рішення.

4. Мета прийняття рішення.

Метою прийняття рішення є забезпечення реалізації встановленого Земельним кодексом України права особи на оформлення права користування на землю.

5. Особливі характеристики ділянки.

Наявність будівель і споруд на ділянці:	*Вільна від капітальної забудови. Під час обстеження встановлено, що ділянка використовується як тротуар та проїзд (акт обстеження від 07.06.2022 № 22-0124/09).* *Дана земельна ділянка використовується як прохід, проїзд до будівлі торговельно-розважального центру загальною площею 27199,3 кв. м, яка згідно з відомостями Державного реєстру речових прав на нерухоме майно належить Товариству з обмеженою відповідальністю «КОСМОПОЛІТ 2016» (далі – Товариство) (реєстраційний номер об'єкта нерухомого майна 2195356780000, запис про право власності від 13.10.2020 № 38695289).*
Наявність ДПТ:	*Детальний план території відсутній.*
Функціональне призначення згідно з Генпланом:	*Частково території промислові (існуючі), частково вулиць та доріг.*
Правовий режим:	*Земельна ділянка згідно з відомостями Державного реєстру речових прав на нерухоме майно перебуває у комунальній власності територіальної громади міста Києва.* *Згідно з відомостями Державного земельного кадастру: категорія земель - землі житлової та громадської забудови, код виду цільового призначення - 03.07.*
Розташування в зеленій зоні:	*Не відноситься до територій зелених насаджень загального користування, визначених рішенням Київської міської ради від 08.07.2021 № 1583/1624 «Про затвердження показників розвитку зеленої зони м. Києва до 2022 року та концепції формування зелених насаджень в центральній частині міста».*
Інші особливості:	*Земельна ділянка відповідно до рішення Київської міської ради від 28.05.2009 № 557/1613 надана в оренду Товариство з обмеженою відповідальністю «ПРОДАГРОСЕРВІС» для будівництва та обслуговування будівель і споруд торговельно-розважального центру з підземним паркінгом на вул. Вадима Гетьмана, 8/26 у Солом'янському районі (договір оренди від 09.06.2010 № 72-6-00608).* *Рішенням Київської міської ради від 06.04.2017 № 159/2381 договір поновлено на 5 років та внесено зміни замінивши сторону договору «Товариство з обмеженою відповідальністю «ПРОДАГРОСЕРВІС» на «Товариство з обмеженою відповідальністю «КОСМОПОЛІТ 2016» (договір від 26.05.2017 № 123).* *Термін оренди за договором до 26.05.2022.*

	Згідно з довідкою ГУ ДПС у м. Києві від 01.09.2022 № 51087/6/26-15-13-05-12 станом на 30.08.2022 за Товариством податковий борг по орендній платі за землю з юридичних осіб не обліковується. *Відповідно до листа ГУ ДПС у м. Києві від 11.11.2022 № 27644/5/26-15-13-01-05 станом на 01.11.2022 Товариство не включено до переліку підприємств-боржників зі сплати земельного податку та орендної плати за землю.* *Зважаючи на положення статей 9, 122 Земельного кодексу України та пункту 34 частини першої статті 26 Закону України «Про місцеве самоврядування в Україні» (щодо обов'язковості розгляду питань землекористування на пленарних засіданнях) вказаний проєкт рішення направляється для подальшого розгляду Київською міською радою.*

6. Стан нормативно-правової бази у даній сфері правового регулювання.

Загальні засади та порядок поновлення договорів оренди земельних ділянок (шляхом укладення договорів на новий строк) визначено абзацами третім та четвертим розділу IX «Перехідні положення» Закону України «Про оренду землі» і Порядком набуття прав на землю із земель комунальної власності у місті Києві, затвердженим рішенням Київської міської ради від 20.04.2017 № 241/2463.

7. Фінансово-економічне обґрунтування.

Реалізація рішення не потребує додаткових витрат міського бюджету.

Відповідно до Податкового кодексу України та рішення Київської міської ради від 09.12.2021 № 3704/3745 «Про бюджет міста Києва на 2022 рік» орієнтовний розмір річної орендної плати складатиме: ***38 043 грн 57 коп. (6%).***

8. Прогноз соціально-економічних та інших наслідків прийняття рішення.

Наслідками прийняття розробленого проєкту рішення стане реалізація зацікавленою особою своїх прав щодо оформлення права користування земельною ділянкою.

Доповідач: директор Департаменту земельних ресурсів Валентина ПЕЛИХ

Директор Департаменту земельних ресурсів Валентина ПЕЛИХ

Справа 575905473

Код земельної ділянки:	69:014:0024
Площа:	0.0135 га
Адрес земельноїділянки:	вул. Вадима Гетьмана, 8/26
Заявник:	Товариство з обмеженою відповідальністю «Космополіт 2016»
Вид та термін користування:	оренда (60 місяців)
Цільове призначення:	для будівництва та обслуговування будівель і споруд торговельно-розважального центру з підземним паркінгом

Матеріали аерофотозйомки 2019 р.
виготовлено за даними АІС ОУЗР

РОБОЧІ МАТЕРІАЛИ

Витяг з бази даних міського земельного кадастру від 21.11.2022

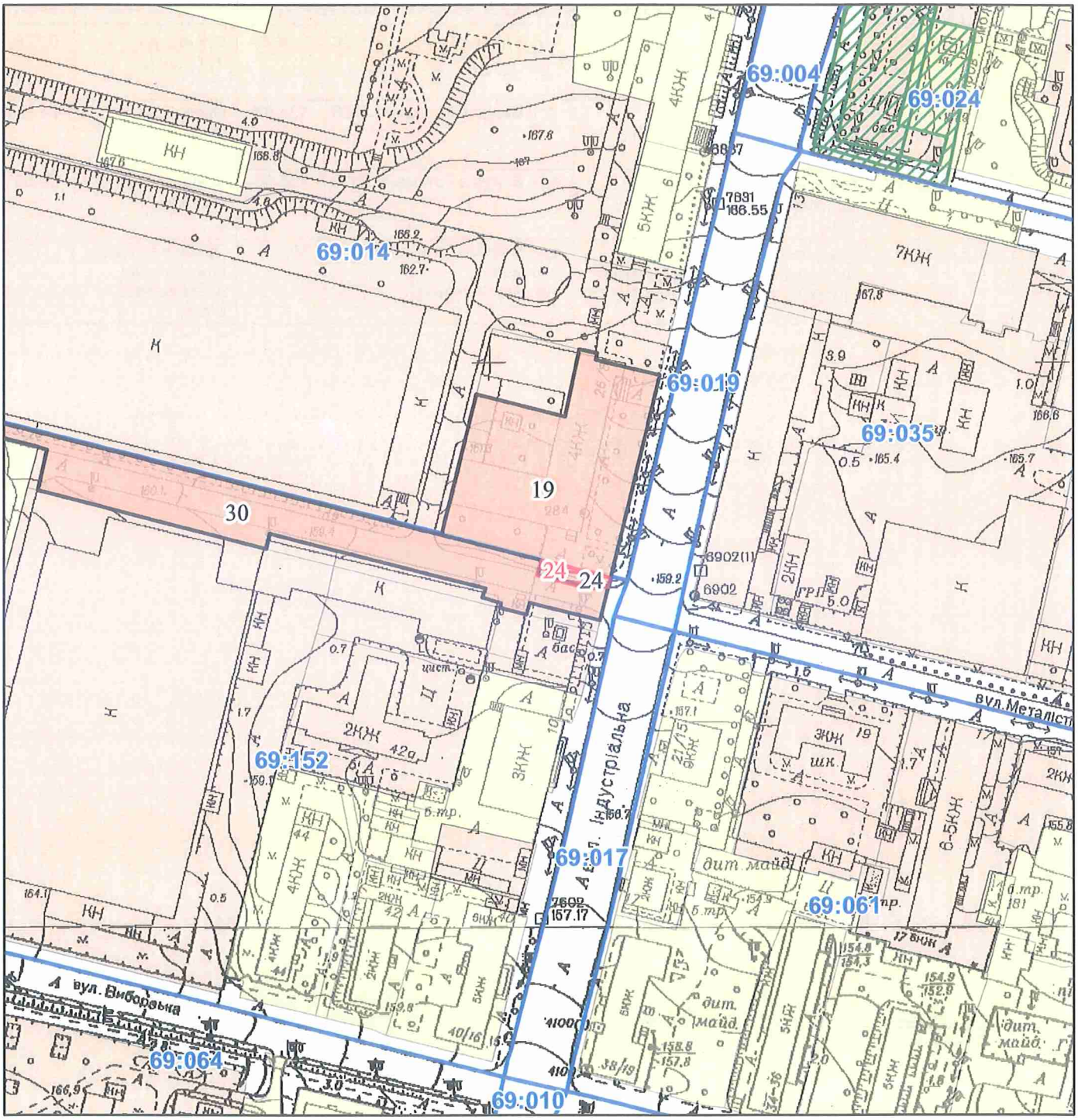

Масштаб 1:2 000

РЕЄСТР ЗЕМЕЛЬНОГО КАДАСТРУ

Код зем. ділянки	Суб'єкт господарювання за яким обліковується земельна ділянка у міському земельному кадастрі	Адреса земельної ділянки	Площа кв.м.	Вид права	Дата закінч. права
69:014:0019	Товариство з обмеженою відповідальністю "Космополіт 2016"	вул. Вадима Гетьмана, 8/26	3846,88	Оренда до 09.06.2025	09.06.2025
69:014:0024	Товариство з обмеженою відповідальністю "Космополіт 2016"	вул. Вадима Гетьмана, 8/26	134,83	Оренда на 5 років	26.05.2022
69:014:0024	Товариство з обмеженою відповідальністю "Космополіт 2016"	вул. Вадима Гетьмана, 8/26	135,00	оренда (60 місяців)	09.06.2015
69:152:0030	Товариство з обмеженою відповідальністю "АГЕНТСТВО ЕКОЛОГІЧНИХ ДОСЛІДЖЕНЬ"	вул. Вадима Гетьмана, 6 (колишня вул.Індустріальна)	3851,93	Право в процесі оформлення (Оренда на 5 років)	

Заступник міського голови –
секретар Київської міської ради

Терентьєву М. О.
Трубіцину В. С.
Положишник В. О.
Окопному О. Ю.

Прошу розглянути проєкт рішення від 15.12.2022 № 08/231 – 1726/ПР в установленому порядку.

Омельченко А. В.

Для контролю за проходженням та тиражування.

Юнаковій С. М.
Мондриївському В. М. – до відома
Кандибору Р. В.

Володимир БОНДАРЕНКО

"15" грудня 2022 року
№ 08/231 – 1726/ПР

08/231-1726/ПР
15.12.2022

УКРАЇНА

ВИКОНАВЧИЙ ОРГАН КИЇВСЬКОЇ МІСЬКОЇ РАДИ
(КИЇВСЬКА МІСЬКА ДЕРЖАВНА АДМІНІСТРАЦІЯ)

ДЕПАРТАМЕНТ ЗЕМЕЛЬНИХ РЕСУРСІВ

вул. Хрещатик, 32-а, м. Київ, 01601 тел. (044) 279 58 72
Контактний центр міста Києва (044) 15 51 E-mail: kyivland@kyivcity.gov.ua Код ЄДРПОУ 26199097

15.12.22 № 05715-СЛ-41804

Заступнику міського голови-
секретарю Київської міської ради
Володимиру БОНДАРЕНКУ

Шановний Володимире Володимировичу!

Департамент земельних ресурсів виконавчого органу Київської міської ради (Київської міської державної адміністрації) відповідно до пункту 3 статті 26 Регламенту Київської міської ради, затвердженого рішенням Київської міської ради від 04.11.2021 № 3135/3176, направляє проєкт рішення Київської міської ради «Про поновлення товариству з обмеженою відповідальністю «КОСМОПОЛІТ 2016» договору оренди земельної ділянки від 09 червня 2010 року № 72-6-00608 «зі змінами» (справа № 575905473) для подальшого опрацювання.

Додатки:
- проєкт рішення Київської міської ради до справи № 575905473 на 2 арк. в 1 примірнику;
- пояснювальна записка до справи № 575905473 на 3 арк. в 1 примірнику;
- витяг з бази даних міського земельного кадастру на 1 арк. в 1 примірнику;
- матеріали супутникової фотозйомки на 1 арк. в 1 примірнику;
- копія акта обстеження земельної ділянки від 07.06.2022 №22-0124/09 з фото на 2 арк. в 1 примірнику;
- матеріали справи № 575905473 на 79 арк. в 1 примірнику;

З повагою

Директор Валентина ПЕЛИХ

№ 19

08/231-676/ПР
31.05.2022

КИЇВСЬКА МІСЬКА РАДА

II СЕСІЯ IX СКЛИКАННЯ

РІШЕННЯ

_____№_____

Про поновлення товариству з обмеженою відповідальністю «ПІДПРИЄМСТВО «КИЇВ» договору оренди земельної ділянки від 25 грудня 2007 року № 82-6-00468 (зі змінами)

654180590

Відповідно до статей 9, 83, 93 Земельного кодексу України, абзацу четвертого розділу IX «Перехідні положення» Закону України «Про оренду землі», пункту 34 частини першої статті 26 Закону України «Про місцеве самоврядування в Україні» та враховуючи звернення товариства з обмеженою відповідальністю «ПІДПРИЄМСТВО «КИЇВ» від 23 липня 2021 року № 654180590, Київська міська рада

ВИРІШИЛА:

1. Поновити на 5 років договір оренди земельної ділянки (кадастровий номер 8000000000:82:185:0133) площею 0,0925 га (в межах червоних ліній) від 25 грудня 2007 року № 82-6-00468 (у редакції договору про поновлення договору оренди від 30 листопада 2016 року № 4180), укладений між Київською міською радою та товариством з обмеженою відповідальністю «ПІДПРИЄМСТВО «КИЇВ» для реконструкції території, комплексу будівель та споруд колишньої взуттєвої фабрики для будівництва, експлуатації та обслуговування багатофункціонального громадсько-житлового комплексу з об'єктами готельного та офісного призначення, житловими будинками із знесенням відповідних об'єктів та з комплексним благоустроєм території на вул. Лаврській, 16 у Печерському районі м. Києва (справа № 654180590).

2. Встановити, що розмір річної орендної плати та інші умови договору оренди земельної ділянки від 25 грудня 2007 року № 82-6-00468 (зі змінами) підлягають приведенню у відповідність до законодавства України.

3. Товариству з обмеженою відповідальністю «ПІДПРИЄМСТВО «КИЇВ» у місячний строк надати до Департаменту земельних ресурсів виконавчого органу Київської міської ради (Київської міської державної адміністрації) документи, визначені законодавством України, необхідні для підготовки проєкту договору про укладення договору оренди земельної ділянки від 25 грудня 2007 року № 82-6-00468 (зі змінами) на новий строк.

4. Контроль за виконанням цього рішення покласти на постійну комісію Київської міської ради з питань архітектури, містобудування та земельних відносин.

Київський міський голова Віталій КЛИЧКО

ПОДАННЯ:

Заступник голови
Київської міської державної адміністрації
з питань здійснення самоврядних повноважень — Петро ОЛЕНИЧ

Директор Департаменту земельних ресурсів
виконавчого органу Київської міської ради
(Київської міської державної адміністрації) — Валентина ПЕЛИХ

Заступник директора Департаменту –
начальник юридичного управління
Департаменту земельних ресурсів
виконавчого органу Київської міської ради
(Київської міської державної адміністрації) — Марія ДЕГТЯРЕНКО

ПОГОДЖЕНО:

Постійна комісія Київської міської ради
з питань архітектури, містобудування та
земельних відносин

Голова — Михайло ТЕРЕНТЬЄВ

Секретар — Юрій ФЕДОРЕНКО

В. о. начальника управління
правового забезпечення діяльності
Київської міської ради — Валентина ПОЛОЖИШНИК

ПОЯСНЮВАЛЬНА ЗАПИСКА

До справи
№ 654180590

№ ПЗН-*27247* від *22.02.2022*

до проєкту рішення Київської міської ради:

Про поновлення товариству з обмеженою відповідальністю «ПІДПРИЄМСТВО «КИЇВ» договору оренди земельної ділянки від 25 грудня 2007 року № 82-6-00468 (зі змінами)

1. Юридична особа:

Назва	*Товариство з обмеженою відповідальністю «ПІДПРИЄМСТВО «КИЇВ» (ЄДРПОУ 00308146)*
*Перелік засновників (учасників) юридичної особи** *Кінцевий бенефіціарний власник (контролер)**	***ТОВАРИСТВО З ОБМЕЖЕНОЮ ВІДПОВІДАЛЬНІСТЮ «М.Т.К. КОНСАЛТИНГ»,*** ***Код ЄДРПОУ:33939429, Країна резиденттства: Україна, Місцезнаходження: Україна, 01015, місто Київ, вулиця Лаврська, будинок 16,*** ***Розмір частки засновника (учасника): 10203900,00*** ***ТОВАРИСТВО З ОБМЕЖЕНОЮ ВІДПОВІДАЛЬНІСТЮ «СТРАТЕДЖІК ІНВЕСТМЕНТ МЕНЕДЖМЕНТ»,*** ***Код ЄДРПОУ:34615686, Країна резиденттства: Україна, Місцезнаходження: Україна, 01011, місто Київ, вулиця Лаврська, будинок 16,*** ***Розмір частки засновника (учасника): 787206,59*** ***ТОВАРИСТВО З ОБМЕЖЕНОЮ ВІДПОВІДАЛЬНІСТЮ «НЕРУХОМІСТЬ ТА КАПІТАЛ»,*** ***Код ЄДРПОУ:33939455, Країна резиденттства: Україна, Місцезнаходження: Україна, 01015, місто Київ, вулиця Івана Мазепи, будинок 34,*** ***Розмір частки засновника (учасника): 10203900,00*** ***33939429, БЕСАРАБ ЄВГЕН ОЛЕКСАНДРОВИЧ, 30.06.1973 , м. Київ, вулиця Глібова, 7, кв. 55 – КІНЦЕВИЙ БЕНЕФІЦІАРНИЙ ВЛАСНИК (КОНТРОЛЕР).*** ***КОМПАНІЯ «ЕВЕРСТОУН ЛІМІТЕД» («EVERSTONE LIMITED»),*** ***Країна резиденттства: Сейшели, Місцезнаходження: Сейшели, Сейшельські острови, місто Мае, Іль дю Пор, Хаус Френсіс, кімната 303,*** ***Розмір частки засновника (учасника): 48590,00*** ***КОМПАНІЯ «ФРЕМІСІА ТРЕЙДІНГ ЛІМІТЕД», КІНЦЕВИЙ БЕНЕФІЦІАРНИЙ ВЛАСНИК (КОНТРОЛЕР)-МАРКОВ МАКСИМ ОЛЕКСАНДРОВИЧ*** ***9650, м. Каварна, вул. Простор, буд.19, кв. 16, Республіка Болгарія.*** ***ТОВАРИСТВО З ОБМЕЖЕНОЮ ВІДПОВІДАЛЬНІСТЮ «КОМПАНІЯ З УПРАВЛІННЯ АКТИВАМИ «ГЛОБУС ЕССЕТ МЕНЕДЖМЕНТ»,*** ***Код ЄДРПОУ:34241017, Країна резиденттства: Україна, Місцезнаходження: Україна, 01015, місто Київ, вулиця Лаврська, будинок 16,*** ***Розмір частки засновника (учасника): 5115,31*** ***ТОВАРИСТВО З ОБМЕЖЕНОЮ ВІДПОВІДАЛЬНІСТЮ «СТРАТЕДЖІК ІНВЕСТМЕНТ ХОЛДИНГ»,*** ***Код ЄДРПОУ:44307393, Країна резиденттства: Україна, Місцезнаходження: Україна, 01054, місто Київ, вул.Дмитрівська (Шевченківський р-н), будинок 13, квартира 13,*** ***Розмір частки засновника (учасника): 27341288,10***

Клопотання	***від 23.07.2021 № 654180590***

*за даними Єдиного державного реєстру юридичних осіб, фізичних осіб- підприємців та громадських формувань

2. Відомості про земельну ділянку (кадастровий № 8000000000:82:185:0133).

Місце розташування (адреса)	***м. Київ, вул. Лаврська, 16 у Печерському районі***
Площа	***0,0925 га у межах червоних ліній***
Вид та термін	***оренда на 5 років (поновлення)***
Код виду цільового призначення	***03.15 для будівництва та обслуговування інших будівель громадської забудови (для реконструкції території, комплексу будівель та споруд колишньої взуттєвої фабрики для будівництва, експлуатації та обслуговування багатофункціонального громадсько-житлового комплексу з об'єктами готельного та офісного призначення, житловими будинками із знесенням відповідних об'єктів та з комплексним благоустроєм території)***
Нормативна грошова оцінка (за попереднім розрахунком*)	***4 472 525,75 грн***

* Наведені розрахунки НГО не є остаточними і будуть уточнені відповідно до вимог законодавства при оформленні права на земельну ділянку.

3. Обґрунтування прийняття рішення.

Розглянувши звернення зацікавленої особи, відповідно до Земельного кодексу України, Закону України «Про оренду землі» та Порядку набуття прав на землю із земель комунальної власності у місті Києві, затвердженого рішенням Київської міської ради від 20.04.2017 № 241/2463, Департаментом земельних ресурсів виконавчого органу Київської міської ради (Київської міської державної адміністрації) розроблено цей проєкт рішення.

4. Мета прийняття рішення.

Метою прийняття рішення є забезпечення реалізації встановленого Земельним кодексом України права особи на оформлення права користування на землю.

5. Особливі характеристики ділянки.

Наявність будівель і споруд на ділянці:	*Вільна від капітальної забудови та використовується частково як тротуар та частково як газон (акт обстеження від 03.08.2021 № 21-0578/06).*
Наявність ДПТ:	*Детальний план території не затверджено.*
Функціональне призначення згідно з Генпланом:	*Території вулиць та доріг.*
Правовий режим:	*Земельна ділянка згідно з відомостями Державного реєстру речових прав на нерухоме майно перебуває у комунальній власності територіальної громади міста Києва. Згідно з відомостями Державного земельного кадастру: категорія земель - землі житлової та громадської забудови, код виду цільового призначення - 03.15.*
Розташування в зеленій зоні:	*Не відноситься до територій зелених насаджень загального користування, визначених рішенням Київської міської ради від 08.07.2021 № 1583/1624 «Про затвердження показників розвитку зеленої зони м. Києва до 2022 року та концепції формування зелених насаджень в центральній частині міста».*
Інші особливості:	*Земельна ділянка (в межах червоних ліній) передана в оренду на 5 років товариству з обмеженою відповідальністю «ПІДПРИЄМСТВО «КИЇВ» (далі – Товариство) для реконструкції території, комплексу будівель та споруд*

Інші особливості:	*колишньої взуттєвої фабрики для будівництва, експлуатації та обслуговування багатофункціонального громадсько-житлового комплексу з об'єктами готельного та офісного призначення, житловими будинками із знесенням відповідних об'єктів та з комплексним благоустроєм території відповідно до рішення Київської міської ради від 26.07.2007 № 127/1961 та договору оренди від 25.12.2007 № 82-6-00468.* *Договір оренди від 25.12.2007 № 82-6-00468 поновлено на 5 років договором від 30.11.2016 № 4180, укладеним на підставі рішення Київської міської ради від 22.05.2013 № 505/9562.* *Термін оренди за договором – до 30.11.2021.* *Ця земельна ділянка межує із земельною ділянкою (кадастровий номер 8000000000:82:185:0109) площею 6,4011 га, що перебуває в оренді Товариства до 25.12.2027 для цих же цілей згідно з вищевказаними рішеннями Київської міської ради та договором оренди від 25.12.2007 № 82-6-00467 (з урахуванням договору від 24.12.2013 № 287).* *Згідно з довідками ГУ ДПС у м. Києві від 30.04.2021 № 45935/6/26-15-13-01-16, від 28.09.2021 № 41517/5/26-15-12-15-12 заборгованість по орендній платі у Товариства відсутня.* *Зважаючи на положення статей 9, 122 Земельного кодексу України та пункту 34 частини першої статті 26 Закону України «Про місцеве самоврядування в Україні» (щодо обов'язковості розгляду питань землекористування на пленарних засіданнях) вказаний проєкт рішення направляється для подальшого розгляду Київською міською радою.*

6. Стан нормативно-правової бази у даній сфері правового регулювання.

Загальні засади та порядок поновлення договорів оренди земельних ділянок (шляхом укладення договорів на новий строк) визначено абзацами третім та четвертим розділу IX «Перехідні положення» Закону України «Про оренду землі» і Порядком набуття прав на землю із земель комунальної власності у місті Києві, затвердженим рішенням Київської міської ради від 20.04.2017 № 241/2463.

7. Фінансово-економічне обґрунтування.

Реалізація рішення не потребує додаткових витрат міського бюджету.

Відповідно до Податкового кодексу України та рішення Київської міської ради від 09.12.2021 № 3704/3745 «Про бюджет міста Києва на 2022 рік» орієнтовний розмір річної орендної плати складатиме: **167 719,72 грн (3,75%).**

8. Прогноз соціально-економічних та інших наслідків прийняття рішення.

Наслідками прийняття розробленого проєкту рішення стане реалізація зацікавленою особою своїх прав щодо оформлення права користування земельною ділянкою.

Доповідач: директор Департаменту земельних ресурсів Валентина ПЕЛИХ

Директор Департаменту земельних ресурсів Валентина ПЕЛИХ

Справа 654180590

Код земельної ділянки:	82:185:0133
Площа:	0.0925 га
Адрес земельноїділянки:	вул. Лаврська, 16
Заявник:	ТОВАРИСТВО З ОБМЕЖЕНОЮ ВІДПОВІДАЛЬНІСТЮ «ПІДПРИЄМСТВО «КИЇВ»
Вид та термін користування:	оренда (167 місяців)
Цільове призначення:	для реконструкції території, комплексу будівель та споруд колишньої взуттєвої фабрики для будівництва, експлуатації та о бслуговування багатофункціонального громадсько-житлового комплексу з об'єктами готельного та офісного призначення, житлови

Матеріали аерофотозйомки 2019 р.
виготовлено за даними ПК "Кадастр"

РОБОЧІ МАТЕРІАЛИ

Витяг з бази даних міського земельного кадастру від 25.11.2021

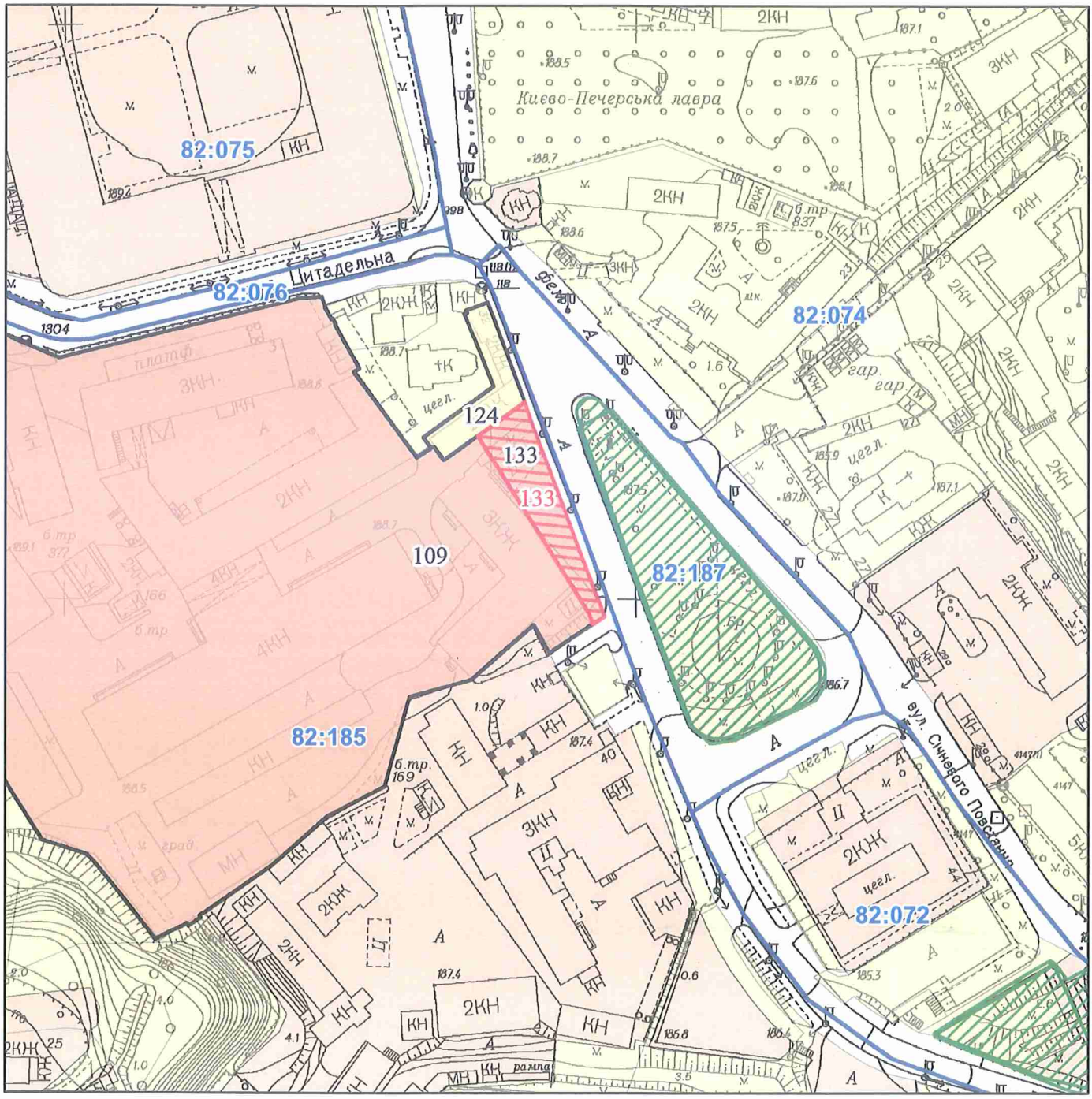

Масштаб 1:2 000

РЕЄСТР ЗЕМЕЛЬНОГО КАДАСТРУ

Код зем. ділянки	Користувач	Адреса зем. ділянки	Площа кв.м.	Вид права	Дата закінч. права
82:185:0109	Товариство з обмеженою відповідальністю "Підприємство"КИЇВ"	вул. Січневого повстання, 34 (Лаврська, 16)	64010, 6679	Оренда до 25.12.2027	25.12.2027
82:185:0124	Релігійна організація "Українська Православна Церква Київського Патріархату"	вул. Січневого повстання, 32	626,82545		
82:185:0133	Товариство з обмеженою відповідальністю "Підприємство"КИЇВ"	вул. Лаврська, 16	925,4694	Оренда до 30.11.2021	30.11.2021
82:185:0133	Товариство з обмеженою відповідальністю "Підприємство"КИЇВ"	вул. Лаврська, 16	925	оренда (167 місяців)	30.11.2021

Заступник міського голови –
секретар Київської міської ради

Терентьєву М.О.
Положишник В. О.
Окопному О.Ю.

Прошу розглянути проєкт рішення від 31.05.2022 № 08/231 – 676/ПР в установленому порядку.

Омельченко А. В.

Для контролю за проходженням та тиражування.

Кандибору Р.В.

Володимир БОНДАРЕНКО

"31" травня 2022 року
№ 08/231 – 676/ПР

08/231-676/ПР
31.05.2022

УКРАЇНА

ВИКОНАВЧИЙ ОРГАН КИЇВСЬКОЇ МІСЬКОЇ РАДИ
(КИЇВСЬКА МІСЬКА ДЕРЖАВНА АДМІНІСТРАЦІЯ)

ДЕПАРТАМЕНТ ЗЕМЕЛЬНИХ РЕСУРСІВ

вул. Хрещатик, 32-а, м. Київ, 01601 тел. (044) 279 58 72
Контактний центр міста Києва (044) 15 51 E-mail: kyivland@kyivcity.gov.ua Код ЄДРПОУ 26199097

31.05.2022 № 05715-СЛ-27247

Заступнику міського голови-
секретарю Київської міської ради
Володимиру БОНДАРЕНКУ

Шановний Володимире Володимировичу!

Департамент земельних ресурсів виконавчого органу Київської міської ради (Київської міської державної адміністрації) відповідно до пункту 3 статті 26 Регламенту Київської міської ради, затвердженого рішенням Київської міської ради від 07.07.2016 № 579/579, направляє проєкт рішення Київської міської ради «Про поновлення товариству з обмеженою відповідальністю «ПІДПРИЄМСТВО «КИЇВ» договору оренди земельної ділянки від 25 грудня 2007 року № 82-6-00468 (зі змінами)» (справа № 654180590) для подальшого опрацювання.

Додатки:
- проєкт рішення про поновлення договору оренди земельної ділянки до справи № 654180590 на 2 арк. в 1 прим.;
- пояснювальна записка до проєкту рішення на 3 арк. в 1 прим.;
- витяг з бази даних міського земельного кадастру на 1 арк. в 1 прим.;
- матеріали супутникової фотозйомки на 1 арк. в 1 прим.;
- лист-повідомлення про поновлення договору оренди земельної ділянки з доданими документами, сформованими в кадастрову справу № 654180590, на 49 аркушах.

З повагою

Директор Валентина ПЕЛИХ

N 20

08/231-48/ПР
16.01.2023

КИЇВСЬКА МІСЬКА РАДА

II СЕСІЯ IX СКЛИКАННЯ

РІШЕННЯ

_____№_____

Про поновлення товариству з обмеженою відповідальністю «АВТОБАНСЕРВІС» договору оренди земельних ділянок від 20 листопада 2017 року № 1214

607680596

Відповідно до статей 9, 83, 93 Земельного кодексу України, абзацу четвертого розділу IX «Перехідні положення» Закону України «Про оренду землі», пункту 34 частини першої статті 26, статті 60 Закону України «Про місцеве самоврядування в Україні» та враховуючи звернення товариства з обмеженою відповідальністю «АВТОБАНСЕРВІС» від 13 жовтня 2022 року № 607680596, лист від 10 січня 2023 року № 01/10-2, Київська міська рада

ВИРІШИЛА:

1. Поновити товариству з обмеженою відповідальністю «АВТОБАНСЕРВІС» на 5 років договір оренди земельних ділянок від 20 листопада 2017 року № 1214 для влаштування заїзду на територію та виїзду з території існуючої АЗС з подальшими експлуатацією та обслуговуванням на вул. Преображенській, 1-а у Солом'янському районі м. Києва (кадастрові номери: 8000000000:72:089:0038 та 8000000000:72:089:0039; площі 0,0120 га та 0,0103 га відповідно; категорія земель - землі промисловості, транспорту, електронних комунікацій, енергетики, оборони та іншого призначення; код виду цільового призначення – 12.04; справа № 607680596).

2. Встановити, що:

2.1. Річна орендна плата, передбачена у підпункті 4.2 договору оренди земельних ділянок від 20 листопада 2017 року № 1214, визначається на рівні

мінімальних розмірів згідно з рішенням про бюджет міста Києва на відповідний рік.

2.2. Інші умови договору оренди земельних ділянок від 20 листопада 2017 року № 1214 підлягають приведенню у відповідність до законодавства України.

3. Товариству з обмеженою відповідальністю «АВТОБАНСЕРВІС» у місячний строк з дати оприлюднення цього рішення надати до Департаменту земельних ресурсів виконавчого органу Київської міської ради (Київської міської державної адміністрації) документи, визначені законодавством України, необхідні для підготовки проєкту договору про укладення договору оренди земельних ділянок від 20 листопада 2017 року № 1214 на новий строк.

4. Контроль за виконанням цього рішення покласти на постійну комісію Київської міської ради з питань архітектури, містобудування та земельних відносин.

Київський міський голова Віталій КЛИЧКО

ПОДАННЯ:

Заступник голови
Київської міської державної адміністрації
з питань здійснення самоврядних повноважень — Петро ОЛЕНИЧ

В.о. Директор Департаменту земельних ресурсів
виконавчого органу Київської міської ради
(Київської міської державної адміністрації) — Валентина ПЕЛИХ
Віктор Дворцинов

Начальник юридичного управління
Департаменту земельних ресурсів
виконавчого органу Київської міської ради
(Київської міської державної адміністрації) — Дмитро РАДЗІЄВСЬКИЙ

ПОГОДЖЕНО:

Постійна комісія Київської міської ради
з питань архітектури, містобудування та
земельних відносин

Голова — Михайло ТЕРЕНТЬЄВ

Секретар — Юрій ФЕДОРЕНКО

В. о. начальника управління
правового забезпечення діяльності
Київської міської ради — Валентина ПОЛОЖИШНИК

Постійна комісія Київської міської ради
з питань підприємництва, промисловості
та міського благоустрою

Голова — Владислав ТРУБІЦИН

Секретар — Василь ПОТАПЕНКО

ПОЯСНЮВАЛЬНА ЗАПИСКА

До справи
№ 607680596

№ ПЗН-45761 від 12.01.2023

до проєкту рішення Київської міської ради:

Про поновлення товариству з обмеженою відповідальністю «АВТОБАНСЕРВІС» договору оренди земельних ділянок від 20 листопада 2017 року № 1214

1. **Юридична особа:**

Назва	***Товариство з обмеженою відповідальністю «АВТОБАНСЕРВІС» (ЄДРПОУ 31982734) (далі – ТОВ «АВТОБАНСЕРВІС»)***
*Перелік засновників (учасників) юридичної особи**	***СТЕШЕНКО ВЯЧЕСЛАВ ОЛЕКСАНДРОВИЧ*** ***Україна, 04111, місто Київ, вул. Щербакова*** ***Розмір внеску до статутного фонду: 2 086 500 грн*** ***Частка (%): 6,5.*** ***КАЦ ОЛЕКСАНДР НАУМОВИЧ*** ***Україна, 01025, місто Київ, вул. Володимирська*** ***Розмір внеску до статутного фонду: 8 346 000 грн*** ***Частка (%): 26.*** ***ГЛУБОКОВА НАТАЛІЯ АНАТОЛІЇВНА*** ***Україна, 01033, місто Київ, вул. Микільсько-Ботанічна*** ***Розмір внеску до статутного фонду: 2 086 500 грн*** ***Частка (%): 6,5.*** ***ПРИВАТНЕ АКЦІОНЕРНЕ ТОВАРИСТВО «СТРАХОВА КОМПАНІЯ «ЛІБЕРТІ» (Код ЄДРПОУ 32708946)*** ***Україна, Київська обл., Києво-Святошинський р-н, село Святопетрівське*** ***Розмір внеску до статутного фонду: 15 408 000 грн*** ***Частка (%): 48.*** ***ЧЕРНЯВСЬКИЙ ІГОР ЄВГЕНОВИЧ*** ***Україна, 03190, місто Київ, вул. Толбухіна*** ***Розмір внеску до статутного фонду: 4 173 000 грн*** ***Частка (%): 13.***
*Кінцевий бенефіціарний власник (контролер)**	***КАЦ ОЛЕКСАНДР НАУМОВИЧ*** ***Україна, 01001, місто Київ, вул. Володимирська,*** ***Тип бенефіціарного володіння: Не прямий вирішальний вплив*** ***Відсоток частки статутного капіталу в юридичній особі або відсоток права голосу в юридичній особі: 24*** ***КАЦ ОЛЕКСАНДР НАУМОВИЧ*** ***Україна, 01001, місто Київ, вул. Володимирська*** ***Тип бенефіціарного володіння: Прямий вирішальний вплив*** ***Відсоток частки статутного капіталу в юридичній особі або відсоток права голосу в юридичній особі: 26*** ***ЧЕРНЯВСЬКИЙ ІГОР ЄВГЕНОВИЧ*** ***Україна, 03190, місто Київ, вул. Толбухіна*** ***Тип бенефіціарного володіння: Прямий вирішальний вплив*** ***Відсоток частки статутного капіталу в юридичній особі або відсоток права голосу в юридичній особі: 13*** ***ЧЕРНЯВСЬКИЙ ІГОР ЄВГЕНОВИЧ*** ***Україна, 03190, місто Київ, вул. Толбухіна***

	Тип бенефіціарного володіння: Не прямий вирішальний вплив Відсоток частки статутного капіталу в юридичній особі або відсоток права голосу в юридичній особі: 12
Клопотання	***від 13.10.2022 № 607680596, лист від 10.01.2023 № 01/10-2***

*за даними Єдиного державного реєстру юридичних осіб, фізичних осіб- підприємців та громадських формувань

2. Відомості про земельні ділянки (кадастрові №№ 8000000000:72:089:0038; 8000000000:72:089:0039).

Місце розташування (адреса)	***м. Київ, вул. Преображенська, 1-а у Солом'янському районі;***
Площа	***0,0120 га; 0,0103 га***
Вид та термін	***оренда на 5 років (поновлення)***
Код виду цільового призначення	***12.04. для розміщення та експлуатації будівель і споруд автомобільного транспорту та дорожнього господарства (для влаштування заїзду на територію та виїзду з території існуючої АЗС з подальшими експлуатацією та обслуговуванням)***
Нормативна грошова оцінка земельних ділянок з кадастровим номером: (за попереднім розрахунком*)	***8000000000:72:089:0038 - 154 125 грн 40 коп; 8000000000:72:089:0039 - 120 074 грн 12 коп.***

* Наведені розрахунки НГО не є остаточними і будуть уточнені відповідно до вимог законодавства при оформленні права на земельну ділянку.

3. Обґрунтування прийняття рішення.

Розглянувши звернення зацікавленої особи, відповідно до Земельного кодексу України, Закону України «Про оренду землі» та Порядку набуття прав на землю із земель комунальної власності у місті Києві, затвердженого рішенням Київської міської ради від 20.04.2017 № 241/2463, Департаментом земельних ресурсів виконавчого органу Київської міської ради (Київської міської державної адміністрації) розроблено цей проєкт рішення.

4. Мета прийняття рішення.

Метою прийняття рішення є забезпечення реалізації встановленого Земельним кодексом України права особи на оформлення права користування на землю.

5. Особливі характеристики ділянок.

Наявність будівель і споруд на ділянках:	*Вільні від капітальної забудови. Земельні ділянки використовуються як під'їзні шляхи до автозаправного комплексу «КЛО». Земельна ділянка з кадастровим номером 8000000000:72:089:0039 частково огороджена бетонним парканом. (акт обстеження від 24.10.2022 № А-22-0045/09). Земельна ділянка на якій розташована автозаправна станція (кадастровий номер 8000000000:72:089:0012) перебуває у власності ТОВ «АВТОБАНСЕРВІС» з 20.10.2014. Відповідно до відомостей Державного реєстру речових прав на нерухоме майно ТОВ «АВТОБАНСЕРВІС» належить автозаправна станція загальною площею 110,2 кв.м (реєстраційний номер об'єкта нерухомого майна 208313280000, запис про право власності від 22.10.2013 № 3319351).*
Наявність ДПТ:	*Детальний план території відсутній.*
Функціональне призначення згідно з Генпланом:	*Території вулиць та доріг.*

Правовий режим:	*Земельні ділянки згідно з відомостями Державного реєстру речових прав на нерухоме майно перебувають у комунальній власності територіальної громади міста Києва.* *Згідно з відомостями Державного земельного кадастру: категорія земель - землі промисловості, транспорту, електронних комунікацій, енергетики, оборони та іншого призначення; код виду цільового призначення - 12.04.*
Розташування в зеленій зоні:	*Не відносяться до територій зелених насаджень загального користування, визначених рішенням Київської міської ради від 08.07.2021 № 1583/1624 «Про затвердження показників розвитку зеленої зони м. Києва до 2022 року та концепції формування зелених насаджень в центральній частині міста».*
Інші особливості:	*Земельні ділянки відповідно до рішення Київської міської ради від 18.05.2017 № 330/2552 надані в оренду ТОВ «АВТОБАНСЕРВІС» для влаштування заїзду на територію та виїзду з території існуючої АЗС з подальшими експлуатацією та обслуговуванням (договір оренди від 20.11.2017 № 1214).* *Термін оренди за договором до 20.11.2022.* *Згідно з довідкою Центрального МУ ДПС по роботі з ВПП від 04.01.2023 № 13/АП/31-00-13-02-09 станом на 04.01.2023 за ТОВ «АВТОБАНСЕРВІС» податковий борг не обліковується.* *Зважаючи на положення статей 9, 122 Земельного кодексу Зазначаємо, що Департамент земельних ресурсів не може перебирати на себе повноваження Київської міської ради та приймати рішення про поновлення (відмову в поновленні) договорів оренди землі, оскільки відповідно до положень ЗУ «Про оренду землі», пункту 34 частини першої статті 26 Закону України «Про місцеве самоврядування в Україні» та статей 9, 122 Земельного кодексу України такі питання щодо регулювання земельних відносин вирішуються виключно на пленарних засіданнях сільської, селищної, міської ради.* *Зазначене підтверджується, зокрема, рішеннями Верховного Суду від 28.04.2021 у справі № 826/8857/16, від 17.04.2018 у справі № 826/8107/16, від 16.09.2021 у справі № 826/8847/16.* *Зважаючи на те, що остаточне рішення щодо поновлення (відмови у поновленні) договору оренди приймається Київською міською радою і розглянувши надані документи та інформацію, Департаментом підготовлено проєкт рішення про поновлення цього договору оренди, який передається до розгляду Київською міською радою відповідно до її Регламенту.*

6. Стан нормативно-правової бази у даній сфері правового регулювання.

Загальні засади та порядок поновлення договорів оренди земельних ділянок (шляхом укладення договорів на новий строк) визначено абзацами третім та четвертим розділу IX «Перехідні положення» Закону України «Про оренду землі» і Порядком набуття прав на землю із земель комунальної власності у місті Києві, затвердженим рішенням Київської міської ради від 20.04.2017 № 241/2463.

7. Фінансово-економічне обґрунтування.

Реалізація рішення не потребує додаткових витрат міського бюджету.

Відповідно до Податкового кодексу України та рішення Київської міської ради від 08.12.2022 № 5828/5869 «Про бюджет міста Києва на 2023 рік» орієнтовний розмір річної орендної плати земельних ділянок складатиме:

- ***з кадастровим номером 8000000000:72:089:0038 - 18 495 грн 05 коп (12%);***
- ***з кадастровим номером 8000000000:72:089:0039 - 14 408 грн 89 коп (12%).***

8. Прогноз соціально-економічних та інших наслідків прийняття рішення.

Наслідками прийняття розробленого проєкту рішення стане реалізація зацікавленою особою своїх прав щодо оформлення права користування земельними ділянками.

Доповідач: директор Департаменту земельних ресурсів Валентина ПЕЛИХ

В.о. Директор Департаменту земельних ресурсів Валентина ПЕЛИХ

Віктор Дворецький

Справа 607680596

Код земельної ділянки:	72:089:0038
Площа:	0.0120 га
Адрес земельноїділянки:	вул. Преображенська, 1-а
Заявник:	Товариство з обмеженою відповідальністю «АВТОБАНСЕРВІС»
Вид та термін користування:	оренда
Цільове призначення:	для влаштування заїзду на територію та виїзду з території існуючої АЗС з подальшими експлуатацією та обслуговуванням

Матеріали аерофотозйомки 2019 р.
виготовлено за даними АІС ОУЗР

Справа 607680596

Код земельної ділянки:	72:089:0039
Площа:	0.0103 га
Адрес земельноїділянки:	вул. Преображенська, 1-а
Заявник:	Товариство з обмеженою відповідальністю «АВТОБАНСЕРВІС»
Вид та термін користування:	оренда (0 місяців)
Цільове призначення:	для влаштування заїзду на територію та виїзду з території існуючої АЗС з подальшими експлуатацією та обслуговуванням

Матеріали аерофотозйомки 2019 р.
виготовлено за даними АІС ОУЗР

РОБОЧІ МАТЕРІАЛИ

Витяг з бази даних міського земельного кадастру від 13.01.2023

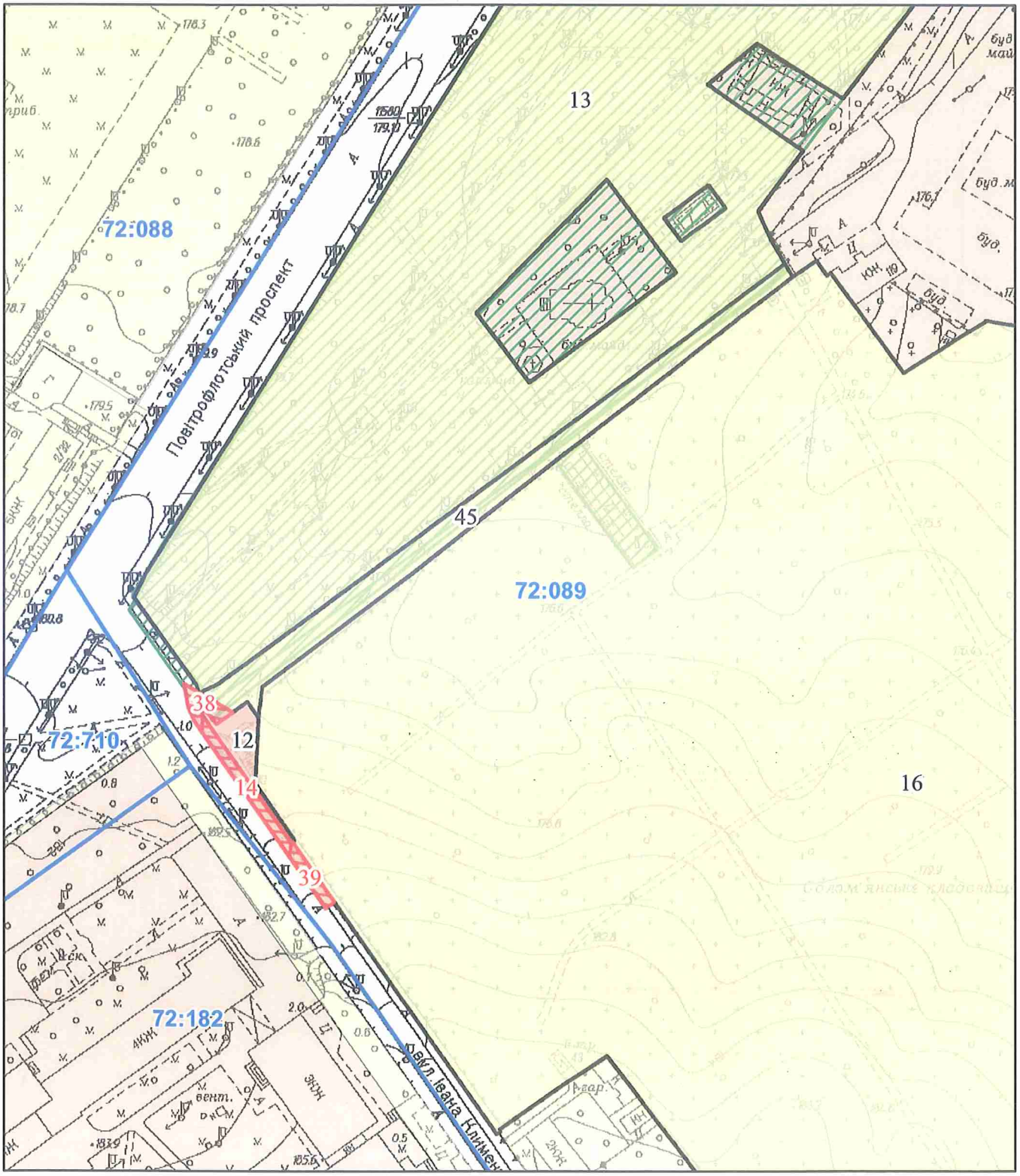

Масштаб 1:2 000

РЕЄСТР ЗЕМЕЛЬНОГО КАДАСТРУ

Код зем. ділянки	Суб'єкт господарювання за яким обліковується земельна ділянка у міському земельному кадастрі	Адреса земельної ділянки	Площа кв.м.	Вид права	Дата закінч. права
72:089:0012	Товариство з обмеженою відповідальністю "АВТОБАНСЕРВІС"	вул. Івана Клименка, 1а	343,42	Власність	
72:089:0013	Комунальне підприємство по утриманню зелених насаджень Солом'янського району м.Києва	просп. Повітрофлотський	33594,71		
72:089:0014	Товариство з обмеженою відповідальністю "АВТОБАНСЕРВІС"	вул. Преображенська, 1а	201,83	Оренда на 5 років	04.04.2022
72:089:0014	Товариство з обмеженою відповідальністю "АВТОБАНСЕРВІС"	вул. Преображенська, 1-а	202,00	оренда	
72:089:0016	Ритуальна служба спеціалізоване комунальне підприємство "Спеціалізований комбінат підприємств комунально-побутового обслуговування"	вул. Урицького, 119	120518,83		
72:089:0038	Товариство з обмеженою відповідальністю "АВТОБАНСЕРВІС"	вул. Преображенська, 1а	119,54	Оренда на 5 років	20.11.2022
72:089:0038	Товариство з обмеженою відповідальністю "АВТОБАНСЕРВІС"	вул. Преображенська, 1-а	120,00	оренда	
72:089:0039	Товариство з обмеженою відповідальністю "АВТОБАНСЕРВІС"	вул. Преображенська, 1а	103,45	Оренда на 5 років	20.11.2022
72:089:0039	Товариство з обмеженою відповідальністю "АВТОБАНСЕРВІС"	вул. Преображенська, 1-а	103,00	оренда (0 місяців)	
72:089:0045	Землі не надані у власність чи користування	просп. Повітрофлотський	2176,53		

Заступник міського голови –
секретар Київської міської ради

Терентьєву М. О.
~~Трубіцину В. С.~~ Окопному О.Ю.
Положишник В. О. Бродському О.Я.

Прошу розглянути проєкт рішення від 16.01.2023 № 08/231 – 48/ПР в установленому порядку.

Омельченко А. В.

Для контролю за проходженням та тиражування.

Юнаковій С. М.
~~Мондриївському В. М.~~ ~~до відома~~
Кандибору Р.В.
Пантелієву П.О.

Володимир БОНДАРЕНКО

"16" січня 2023 року
№ 08/231 – 48/ПР

08/231-48/ПР
16.01.2023

УКРАЇНА

ВИКОНАВЧИЙ ОРГАН КИЇВСЬКОЇ МІСЬКОЇ РАДИ
(КИЇВСЬКА МІСЬКА ДЕРЖАВНА АДМІНІСТРАЦІЯ)

ДЕПАРТАМЕНТ ЗЕМЕЛЬНИХ РЕСУРСІВ

вул. Хрещатик, 32-а, м. Київ, 01601 тел. (044) 279 58 72
Контактний центр міста Києва (044) 15 51 E-mail: kyivland@kyivcity.gov.ua Код ЄДРПОУ 26199097

12.01.23 № 05715-СЛ-45761

Заступнику міського голови-
секретарю Київської міської ради
Володимиру БОНДАРЕНКУ

Шановний Володимире Володимировичу!

Департамент земельних ресурсів виконавчого органу Київської міської ради (Київської міської державної адміністрації) відповідно до пункту 3 статті 26 Регламенту Київської міської ради, затвердженого рішенням Київської міської ради від 04.11.2021 № 3135/3176 (зі змінами), направляє проєкт рішення Київської міської ради «Про поновлення товариству з обмеженою відповідальністю «АВТОБАНСЕРВІС» договору оренди земельних ділянок від 20 листопада 2017 року № 1214» (справа № 607680596) для подальшого опрацювання.

Додатки:
- проєкт рішення Київської міської ради до справи № 607680596 на 2 арк. в 1 примірнику;
- пояснювальна записка до справи № 607680596 на 4 арк. в 1 примірнику;
- витяг з бази даних міського земельного кадастру на 1 арк. в 1 примірнику;
- матеріали супутникової фотозйомки на 1 арк. в 1 примірнику;
- копія акта обстеження земельної ділянки від 24.10.2022 № А-22-0045/09 з фото на 4 арк. в 1 примірнику;
- матеріали справи № 607680596 на 35 арк. в 1 примірнику;

З повагою

В. о. директора Віктор ДВОРНІКОВ

№21

08/231-46/ПР
16.01.2023

КИЇВСЬКА МІСЬКА РАДА

II СЕСІЯ IX СКЛИКАННЯ

РІШЕННЯ

_____№_____

778520445

Про передачу ТОВАРИСТВУ З ОБМЕЖЕНОЮ ВІДПОВІДАЛЬНІСТЮ «АВТОБАНСЕРВІС» земельної ділянки в оренду для розміщення та обслуговування об'єктів інженерної та транспортної інфраструктури (заїзди, виїзди) на вул. Семена Скляренка, 5-б у Оболонському районі міста Києва

Відповідно до статей 9, 83, 93, 116, 122, 123, 124 Земельного кодексу України, Закону України «Про оренду землі», пункту 34 частини першої статті 26 Закону України «Про місцеве самоврядування в Україні», враховуючи, що земельна ділянка зареєстрована в Державному земельному кадастрі, право комунальної власності територіальної громади міста Києва на яку зареєстровано в установленому порядку (право власності зареєстровано у Державному реєстрі речових прав на нерухоме майно 17 липня 2017 року, номер запису про право власності: 21429538) та розглянувши заяви ТОВАРИСТВА З ОБМЕЖЕНОЮ ВІДПОВІДАЛЬНІСТЮ «АВТОБАНСЕРВІС» від 02 грудня 2022 року № 12/02-1 та від 30 грудня 2022 року № 50102-007206756-031-03, у зв'язку із розташуванням на суміжній земельній ділянці об'єкту нерухомого майна, що належить заявнику, Київська міська рада

ВИРІШИЛА:

1. Передати ТОВАРИСТВУ З ОБМЕЖЕНОЮ ВІДПОВІДАЛЬНІСТЮ «АВТОБАНСЕРВІС», за умови виконання пункту 2 цього рішення, в оренду на 5 років земельну ділянку площею 0,1011 га (кадастровий номер 8000000000:78:113:0021) для розміщення та обслуговування об'єктів інженерної та транспортної інфраструктури (заїзди, виїзди) (код виду цільового призначення – 12.04 для розміщення та експлуатації будівель і споруд автомобільного

транспорту та дорожнього господарства) на вул. Семена Скляренка, 5-б у Оболонському районі міста Києва із земель комунальної власності територіальної громади міста Києва (категорія земель – землі промисловості, транспорту, електронних комунікацій, енергетики, оборони та іншого призначення), заява ДЦ від 30 грудня 2022 року № 50102-007206756-031-03, справа № **778520445**.

2. ТОВАРИСТВУ З ОБМЕЖЕНОЮ ВІДПОВІДАЛЬНІСТЮ «АВТОБАНСЕРВІС»:

2.1. Виконувати обов'язки землекористувача відповідно до вимог статті 96 Земельного кодексу України.

2.2. У місячний строк надати до Департаменту земельних ресурсів виконавчого органу Київської міської ради (Київської міської державної адміністрації) документи, визначені законодавством України, необхідні для укладання договору оренди земельної ділянки.

2.3. Питання майнових відносин вирішувати в установленому порядку.

2.4. Забезпечити вільний доступ для прокладання нових, ремонту та експлуатації існуючих інженерних мереж і споруд, що знаходяться в межах земельної ділянки.

2.5. Під час використання земельної ділянки дотримуватися обмежень у її використанні, зареєстрованих у Державному земельному кадастрі.

2.6. Земельну ділянку використовувати відповідно до вимог Закону України «Про автомобільні дороги».

2.7. Питання сплати відновної вартості зелених насаджень або укладання охоронного договору на зелені насадження вирішувати відповідно до рішення Київської міської ради від 27 жовтня 2011 року № 384/6600 «Про затвердження Порядку видалення зелених насаджень на території міста Києва» (із змінами і доповненнями).

2.8. Заборонити встановлення на земельній ділянці огорож, в'їзних та виїзних бар'єрів, шлагбаумів, тимчасових споруд або інших конструкцій, що обмежують у будь-який спосіб свободу пересування, в тому числі доступ громадян до суміжних земельних ділянок.

3. Попередити землекористувача, що використання земельної ділянки не за цільовим призначенням тягне за собою припинення права користування нею відповідно до вимог статей 141, 143 Земельного кодексу України.

4. Дане рішення втрачає чинність через дванадцять місяців з моменту його оприлюднення, у разі якщо протягом цього строку не укладений відповідний договір оренди земельної ділянки.

5. Контроль за виконанням цього рішення покласти на постійну комісію Київської міської ради з питань архітектури, містобудування та земельних відносин.

Київський міський голова Віталій КЛИЧКО

ПОДАННЯ:

Заступник голови
Київської міської державної адміністрації
з питань здійснення самоврядних повноважень — Петро ОЛЕНИЧ

Директор Департаменту земельних ресурсів
виконавчого органу Київської міської ради
(Київської міської державної адміністрації) — Валентина ПЕЛИХ

Начальник юридичного управління
Департаменту земельних ресурсів
виконавчого органу Київської міської ради
(Київської міської державної адміністрації) — Дмитро РАДЗІЄВСЬКИЙ

ПОГОДЖЕНО:

Постійна комісія Київської міської ради
з питань архітектури, містобудування
та земельних відносин

Голова — Михайло ТЕРЕНТЬЄВ

Секретар — Юрій ФЕДОРЕНКО

В.о. начальника управління правового
забезпечення діяльності
Київської міської ради — Валентина ПОЛОЖИШНИК

Постійна комісія Київської міської ради
з питань транспорту, зв'язку та реклами

Голова — Олексій ОКОПНИЙ

Секретар — Олесь МАЛЯРЕВИЧ

До кадастрової справи
№ 778520445

ПОЯСНЮВАЛЬНА ЗАПИСКА

№ ПЗН-49291 від 11.01.2023

до проєкту рішення Київської міської ради:

Про передачу ТОВАРИСТВУ З ОБМЕЖЕНОЮ ВІДПОВІДАЛЬНІСТЮ «АВТОБАНСЕРВІС» земельної ділянки в оренду для розміщення та обслуговування об'єктів інженерної та транспортної інфраструктури (заїзди, виїзди) на вул. Семена Скляренка, 5-б у Оболонському районі міста Києва

1. Юридична особа:

Назва	*Товариство з обмеженою відповідальністю «АВТОБАНСЕРВІС»*
Перелік засновників (учасників)*	*СТЕШЕНКО ВЯЧЕСЛАВ ОЛЕКСАНДРОВИЧ* *Україна, 04111, місто Київ, ВУЛИЦЯ ЩЕРБАКОВА* *КАЦ ОЛЕКСАНДР НАУМОВИЧ* *Україна, 01025, місто Київ, ВУЛИЦЯ ВОЛОДИМИРСЬКА* *ГЛУБОКОВА НАТАЛІЯ АНАТОЛІЇВНА* *Україна, 01033, місто Київ, ВУЛИЦЯ МИКІЛЬСЬКО-БОТАНІЧНА,* *ПРИВАТНЕ АКЦІОНЕРНЕ ТОВАРИСТВО «СТРАХОВА КОМПАНІЯ «ЛІБЕРТІ»* *Київська обл., Києво-Святошинський р-н, село Святопетрівське, ВУЛИЦЯ ЗОРЯНА* *ЧЕРНЯВСЬКИЙ ІГОР ЄВГЕНОВИЧ* *Україна, 03190, місто Київ, ВУЛИЦЯ ТОЛБУХІНА*
Кінцевий бенефіціарний власник (контролер)*	*КАЦ ОЛЕКСАНДР НАУМОВИЧ* *Україна, 01001, місто Київ, вул. Володимирська* *Тип бенефіціарного володіння: Не прямий вирішальний вплив* *Відсоток частки статутного капіталу в юридичній особі або відсоток права голосу в юридичній особі: 24* *КАЦ ОЛЕКСАНДР НАУМОВИЧ* *Україна, 01001, місто Київ, вул. Володимирська* *Тип бенефіціарного володіння: Прямий вирішальний вплив* *Відсоток частки статутного капіталу в юридичній особі або відсоток права голосу в юридичній особі: 26* *ЧЕРНЯВСЬКИЙ ІГОР ЄВГЕНОВИЧ* *Україна, 03190, місто Київ, вул. Толбухіна* *Тип бенефіціарного володіння: Прямий вирішальний вплив* *Відсоток частки статутного капіталу в юридичній особі або відсоток права голосу в юридичній особі: 13* *ЧЕРНЯВСЬКИЙ ІГОР ЄВГЕНОВИЧ* *Україна, 03190, місто Київ, вул. Толбухіна* *Тип бенефіціарного володіння: Не прямий вирішальний вплив*
Реєстраційний номер:	від *02.01.2023 № 778520445*

2. Відомості про земельну ділянку (кадастровий № 8000000000:78:113:0021).

Місце розташування:	*м. Київ, р-н Оболонський, вул. Семена Скляренка, 5-б*
Площа:	*0,1011 га*
Вид та термін користування:	*Право в процесі оформлення (оренда на 5 років)*
Категорія земель:	*землі промисловості, транспорту, електронних комунікацій, енергетики, оборони та іншого призначення*
Цільове призначення:	*12.04 для розміщення та експлуатації будівель і споруд автомобільного транспорту та дорожнього господарства (для розміщення та обслуговування об'єктів інженерної та транспортної інфраструктури (заїзди, виїзди))*
Нормативно грошова	*720 844 грн 21 коп.*
**Наведені розрахунки нормативної грошової оцінки не є остаточними і будуть уточнені відповідно до вимог чинного законодавства при оформленні права на земельну ділянку.*	

3. Обґрунтування прийняття рішення.

Відповідно до статті 123 Земельного кодексу України, враховуючи, що земельна ділянка зареєстрована в Державному земельному кадастрі (витяг з Державного земельного кадастру про земельну ділянку від 09.01.2023 № НВ-0000019312023), право комунальної власності територіальної громади міста Києва на яку зареєстровано в установленому порядку (інформаційна довідка з Державного реєстру речових прав на нерухоме майно від 11.02.2023 № 319940923), Департаментом земельних ресурсів виконавчого органу Київської міської ради (Київської міської державної адміністрації) розроблено проєкт рішення Київської міської ради щодо передачі земельної ділянки без зміни її меж та цільового призначення без складання документації із землеустрою.

4. Мета прийняття рішення.

Метою прийняття рішення є забезпечення реалізації встановленого Земельним кодексом України права особи на оформлення права користування на землю.

5. Особливі характеристики ділянки.

Наявність будівель і споруд на ділянці:	*Земельна ділянка вільна від капітальної забудови та використовується як заїзд (виїзд) до земельної ділянки з кадастровим номером 8000000000:78:113:0012, на якій розташований автозаправний комплекс, що належить ТОВ «АВТОБАНСЕРВІС» на праві приватної власності (право зареєстровано 06.02.2015, номер запису про право власності: 8636817, інформаційна довідка з Державного реєстру речових прав на нерухоме майно від 11.01.2023 № 319939272).*
Наявність ДПТ:	*Відповідно до детального плану території реконструкції промрайону «Подільсько-Куренівський» в межах вулиць Семена Скляренка, Куренівської, провулку Куренівського та просп. Московського», затвердженого рішенням Київської міської ради від 24.09.2015 № 45/1948, земельна ділянка за функціональним призначенням належить до території вулиць та доріг.*

Функціональне призначення згідно з Генпланом:	*Відповідно до Генерального плану міста Києва, затвердженого рішенням Київської міської ради від 28.03.2002 № 370/1804, земельна ділянка за функціональним призначенням належить до території вулиць та доріг.*
Правовий режим:	*Земельна ділянка належить до земель комунальної власності територіальної громади міста Києва.*
Розташування в зеленій зоні:	*Земельна ділянка не входить до зеленої зони.*
Інші особливості:	*Земельна ділянка розташована в межах червоних ліній.* *Земельна ділянка, кадастровий номер 8000000000:78:113:0021, рішенням Київської міської ради від 20.12.2016 № 687/1691 передана товариству з обмеженою відповідальністю «АВТОБАНСЕРВІС» для будівництва, обслуговування та ремонту об'єктів транспортної інфраструктури (заїзди до автозаправного комплексу та виїзди), крім об'єктів дорожнього сервісу (договір оренди земельної ділянки від 17.07.2017 № 691, строк дії: 17.07.2022). Договір оренди земельної ділянки не поновлювався у зв'язку з несвоєчасним зверненням для його поновлення.* *Зважаючи на положення статей 9, 122 Земельного кодексу України та пункту 34 частини першої статті 26 Закону України «Про місцеве самоврядування в Україні» (щодо обов'язковості розгляду питань землекористування на пленарних засіданнях) вказаний проєкт рішення направляється для подальшого розгляду Київською міською радою.*

6. Стан нормативно-правової бази у даній сфері правового регулювання.

Загальні засади та порядок передачі земельних ділянок у власність чи користування зацікавленим особам визначено Земельним кодексом України та Порядком набуття прав на землю із земель комунальної власності у місті Києві, затвердженим рішенням Київської міської ради від 20.04.2017 № 241/2463.

7. Фінансово-економічне обґрунтування.

Реалізація рішення не потребує додаткових витрат міського бюджету.

Відповідно до Податкового кодексу України, Закону України «Про оренду землі» та рішення Київської міської ради від 08.12.2022 № 5828/5869 «Про бюджет міста Києва на 2023 рік» орієнтовний розмір річної орендної плати складатиме: **86 501 грн 31 коп. (12 %).**

8. Прогноз соціально-економічних та інших наслідків прийняття рішення.

Наслідками прийняття розробленого проєкту рішення стане реалізація зацікавленою особою своїх прав щодо використання земельної ділянки.

Доповідач: директор Департаменту земельних ресурсів **Валентина ПЕЛИХ**

Директор Департаменту земельних ресурсів В. Дворнічов Валентина ПЕЛИХ

Справа 778520445

Код земельної ділянки:	78:113:0021
Площа:	0.1011 га
Адрес земельноїділянки:	вул. Семена Скляренка, 5-б
Заявник:	Товариство з обмеженою відповідальністю «АВТОБАНСЕРВІС»
Вид та термін користування:	оренда
Цільове призначення:	для розміщення та експлуатації будівель і споруд автомобільного транспорту та дорожнього господарства

Матеріали аерофотозйомки 2019 р.
виготовлено за даними АІС ОУЗР

РОБОЧІ МАТЕРІАЛИ

Витяг з бази даних міського земельного кадастру від 06.01.2023

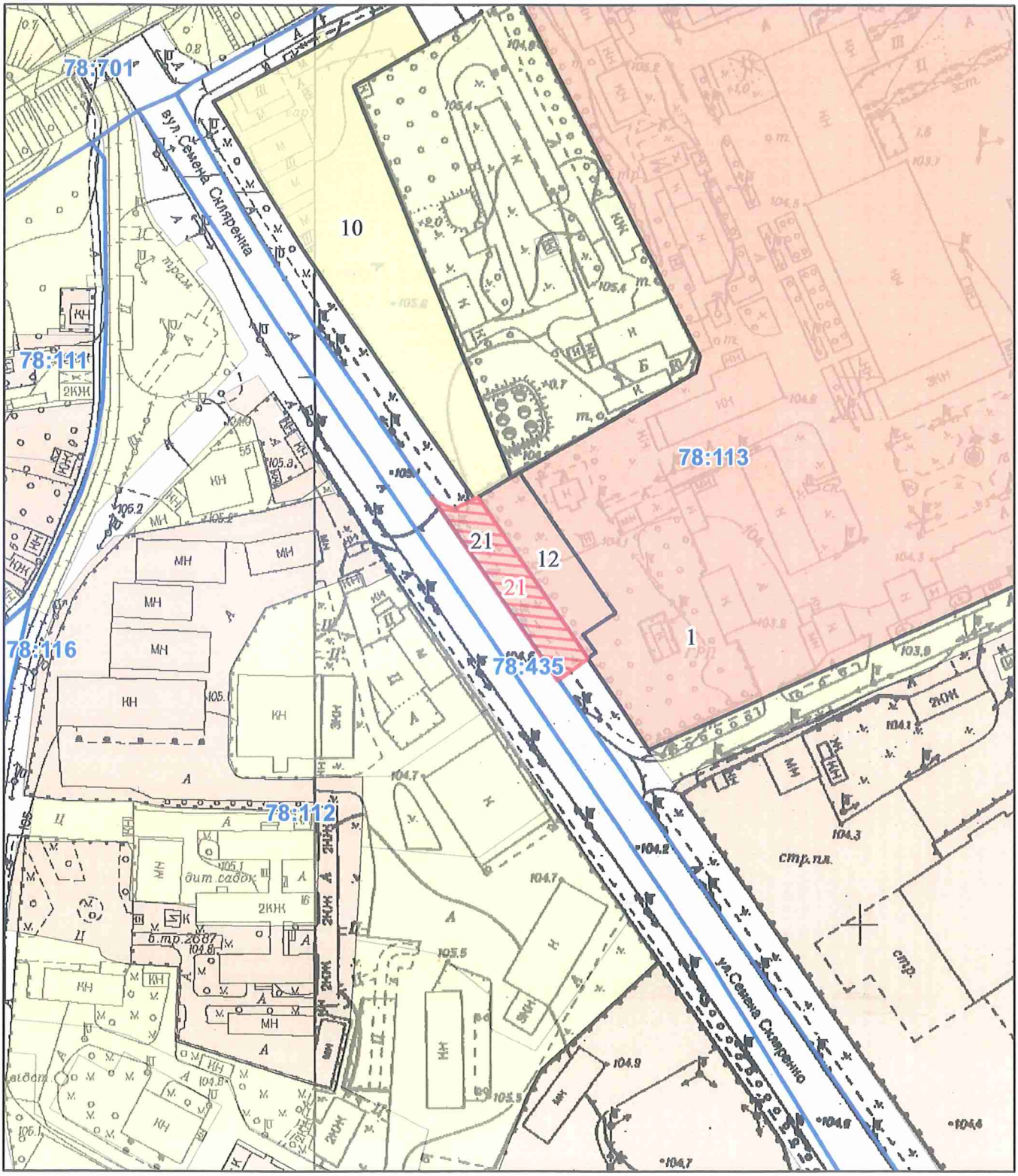

Масштаб 1:2 000

РЕЄСТР ЗЕМЕЛЬНОГО КАДАСТРУ

Код зем. ділянки	Суб'єкт господарювання за яким обліковується земельна ділянка у міському земельному кадастрі	Адреса земельної ділянки	Площа кв.м.	Вид права	Дата закінч. права
78:113:0001	Публічне акціонерне товариство "Київський склотарний завод"	пров. Балтійський, 23	97167,89	Оренда до 04.06.2029	04.06.2029
78:113:0010	Автокооператив по експлуатації автостоянок "Десна"	вул. Семена Скляренка, 22	6473,18		
78:113:0012	Товариство з обмеженою відповідальністю "АВТОБАНСЕРВІС"	вул. Семена Скляренка, 5б	1148,58	Власність	
78:113:0021	Товариство з обмеженою відповідальністю "АВТОБАНСЕРВІС"	вул. Семена Скляренка, 5б	1010,86	Оренда на 5 років	17.07.2022
78:113:0021	Товариство з обмеженою відповідальністю "АВТОБАНСЕРВІС"	вул. Семена Скляренка, 5-б	1011,00	оренда	

Заступник міського голови –
секретар Київської міської ради

Терентьєву М. О.
Окопному О. Ю.
Положишник В. О.
Бродському О.Я.

Прошу розглянути проєкт рішення від 16.01.2023 № 08/231 – 46/ПР в установленому порядку.

Омельченко А. В.

Для контролю за проходженням та тиражування.

Юнаковій С. М.
Кандибору Р. В. – до відома
Пантелееву П.О.

Володимир БОНДАРЕНКО

"16" січня 2023 року
№ 08/231 – 46/ПР

08/231-46/ПР
16.01.2023

УКРАЇНА

ВИКОНАВЧИЙ ОРГАН КИЇВСЬКОЇ МІСЬКОЇ РАДИ
(КИЇВСЬКА МІСЬКА ДЕРЖАВНА АДМІНІСТРАЦІЯ)

ДЕПАРТАМЕНТ ЗЕМЕЛЬНИХ РЕСУРСІВ

вул. Хрещатик, 32-а, м. Київ, 01601 тел. (044) 279 58 72
Контактний центр міста Києва (044) 15 51 E-mail: kyivland@kyivcity.gov.ua Код ЄДРПОУ 26199097

12.01.23 № 05715-СЛ-49291

Заступнику міського голови-
секретарю Київської міської ради
Володимиру БОНДАРЕНКУ

Шановний Володимире Володимировичу!

Департамент земельних ресурсів виконавчого органу Київської міської ради (Київської міської державної адміністрації) відповідно до пункту 3 статті 26 Регламенту Київської міської ради, затвердженого рішенням Київської міської ради від 04.11.2021 № 3135/3176, направляє проєкт рішення Київської міської ради «Про передачу ТОВАРИСТВУ З ОБМЕЖЕНОЮ ВІДПОВІДАЛЬНІСТЮ «АВТОБАНСЕРВІС» земельної ділянки в оренду для розміщення та обслуговування об'єктів інженерної та транспортної інфраструктури (заїзди, виїзди) на вул. Семена Скляренка, 5-б у Оболонському районі міста Києва» (справа № 778520445) для подальшого опрацювання.

Додатки:
- проєкт рішення Київської міської ради до справи № 778520445 на 3 арк. в 1 примірнику;
- пояснювальна записка до справи № 778520445 на 3 арк. в 1 примірнику;
- витяг з бази даних міського земельного кадастру на 1 арк. в 1 примірнику;
- матеріали супутникової фотозйомки на 1 арк. в 1 примірнику;
- матеріали справи № 778520445 в 1 примірнику;
- витяг з Державного земельного кадастру про земельну ділянку від 09.01.2023 № НВ-0000019312023 на 4 арк. в 1 примірнику;
- інформаційна довідка з Державного реєстру речових прав на нерухоме майно від 11.01.2023 № 319939272 на 2 арк. в 1 примірнику;
- заяви від 02.12.2022 № 12/02-1 та від 30.12.2022 № 50102-007206756-031-03 на 2 арк. в 1 примірнику.

З повагою

В.о. Директора Віктор ДВОРНІКОВ

№22

08/231-47/ПР
16.01.2023

КИЇВСЬКА МІСЬКА РАДА

II СЕСІЯ IX СКЛИКАННЯ

РІШЕННЯ

_____№_____

486446796

Про передачу ТОВАРИСТВУ З ОБМЕЖЕНОЮ ВІДПОВІДАЛЬНІСТЮ «АВТОБАНСЕРВІС» земельної ділянки в оренду для розміщення та обслуговування об'єктів інженерної та транспортної інфраструктури (заїзди, виїзди) на просп. Степана Бандери, 29-а у Оболонському районі міста Києва

Відповідно до статей 9, 83, 93, 116, 122, 123, 124 Земельного кодексу України, Закону України «Про оренду землі», пункту 34 частини першої статті 26 Закону України «Про місцеве самоврядування в Україні», враховуючи, що земельна ділянка зареєстрована в Державному земельному кадастрі, право комунальної власності територіальної громади міста Києва на яку зареєстровано в установленому порядку (право власності зареєстровано у Державному реєстрі речових прав на нерухоме майно 08 листопада 2017 року, номер запису про право власності 23259621) та розглянувши заяви ТОВАРИСТВА З ОБМЕЖЕНОЮ ВІДПОВІДАЛЬНІСТЮ «АВТОБАНСЕРВІС» від 02 грудня 2022 року № 12/02-3 та від 30 грудня 2022 року № 50102-007206787-031-03, у зв'язку із розташуванням на суміжній земельній ділянці об'єкту нерухомого майна, що належить заявнику, Київська міська рада

ВИРІШИЛА:

1. Передати ТОВАРИСТВУ З ОБМЕЖЕНОЮ ВІДПОВІДАЛЬНІСТЮ «АВТОБАНСЕРВІС», за умови виконання пункту 2 цього рішення, в оренду на 5 років земельну ділянку площею 0,0899 га (кадастровий номер 8000000000:78:098:0132) для розміщення та обслуговування об'єктів інженерної та транспортної інфраструктури (заїзди, виїзди) (код виду цільового призначення – 12.04 для розміщення та експлуатації будівель і споруд автомобільного

транспорту та дорожнього господарства) на просп. Степана Бандери, 29-а у Оболонському районі міста Києва із земель комунальної власності територіальної громади міста Києва (категорія земель – землі промисловості, транспорту, електронних комунікацій, енергетики, оборони та іншого призначення), заява ДЦ від 30 грудня 2022 року № 50102-007206787-031-03, справа № **486446796**.

2. ТОВАРИСТВУ З ОБМЕЖЕНОЮ ВІДПОВІДАЛЬНІСТЮ «АВТОБАНСЕРВІС»:

2.1. Виконувати обов'язки землекористувача відповідно до вимог статті 96 Земельного кодексу України.

2.2. У місячний строк надати до Департаменту земельних ресурсів виконавчого органу Київської міської ради (Київської міської державної адміністрації) документи, визначені законодавством України, необхідні для укладання договору оренди земельної ділянки.

2.3. Питання майнових відносин вирішувати в установленому порядку.

2.4. Забезпечити вільний доступ для прокладання нових, ремонту та експлуатації існуючих інженерних мереж і споруд, що знаходяться в межах земельної ділянки.

2.5. Під час використання земельної ділянки дотримуватися обмежень у її використанні, зареєстрованих у Державному земельному кадастрі.

2.6. Земельну ділянку використовувати відповідно до вимог Закону України «Про автомобільні дороги».

2.7. Питання сплати відновної вартості зелених насаджень або укладання охоронного договору на зелені насадження вирішувати відповідно до рішення Київської міської ради від 27 жовтня 2011 року № 384/6600 «Про затвердження Порядку видалення зелених насаджень на території міста Києва» (із змінами і доповненнями).

2.8. Заборонити встановлення на земельній ділянці огорож, в'їзних та виїзних бар'єрів, шлагбаумів, тимчасових споруд або інших конструкцій, що обмежують у будь-який спосіб свободу пересування, в тому числі доступ громадян до суміжних земельних ділянок.

3. Попередити землекористувача, що використання земельної ділянки не за цільовим призначенням тягне за собою припинення права користування нею відповідно до вимог статей 141, 143 Земельного кодексу України.

4. Дане рішення втрачає чинність через дванадцять місяців з моменту його оприлюднення, у разі якщо протягом цього строку не укладений відповідний договір оренди земельної ділянки.

5. Контроль за виконанням цього рішення покласти на постійну комісію Київської міської ради з питань архітектури, містобудування та земельних відносин.

Київський міський голова Віталій КЛИЧКО

ПОДАННЯ:

Заступник голови
Київської міської державної адміністрації
з питань здійснення самоврядних повноважень — Петро ОЛЕНИЧ

В.о. Директор Департаменту земельних ресурсів
виконавчого органу Київської міської ради
(Київської міської державної адміністрації) — В. Флорінчик Валентина ПЕЛИХ

Начальник юридичного управління
Департаменту земельних ресурсів
виконавчого органу Київської міської ради
(Київської міської державної адміністрації) — Дмитро РАДЗІЄВСЬКИЙ

ПОГОДЖЕНО:

Постійна комісія Київської міської ради
з питань архітектури, містобудування
та земельних відносин

Голова — Михайло ТЕРЕНТЬЄВ

Секретар — Юрій ФЕДОРЕНКО

В.о. начальника управління правового
забезпечення діяльності
Київської міської ради — Валентина ПОЛОЖИШНИК

Постійна комісія Київської міської ради
з питань транспорту, зв'язку та реклами

Голова — Олексій ОКОПНИЙ

Секретар — Олесь МАЛЯРЕВИЧ

До кадастрової справи
№ 486446796

ПОЯСНЮВАЛЬНА ЗАПИСКА

№ ПЗН-49288 від 09.01.2023

до проєкту рішення Київської міської ради:

Про передачу ТОВАРИСТВУ З ОБМЕЖЕНОЮ ВІДПОВІДАЛЬНІСТЮ «АВТОБАНСЕРВІС» земельної ділянки в оренду для розміщення та обслуговування об'єктів інженерної та транспортної інфраструктури (заїзди, виїзди) на просп. Степана Бандери, 29-а у Оболонському районі міста Києва

1. Юридична особа:

Назва	*ТОВАРИСТВО З ОБМЕЖЕНОЮ ВІДПОВІДАЛЬНІСТЮ «АВТОБАНСЕРВІС»*
Перелік засновників (учасників)*	*СТЕШЕНКО ВЯЧЕСЛАВ ОЛЕКСАНДРОВИЧ* *Україна, 04111, місто Київ, ВУЛИЦЯ ЩЕРБАКОВА* *КАЦ ОЛЕКСАНДР НАУМОВИЧ* *Україна, 01025, місто Київ, ВУЛИЦЯ ВОЛОДИМИРСЬКА* *ГЛУБОКОВА НАТАЛІЯ АНАТОЛІЇВНА* *Україна, 01033, місто Київ, ВУЛИЦЯ МИКІЛЬСЬКО-БОТАНІЧНА,* *ПРИВАТНЕ АКЦІОНЕРНЕ ТОВАРИСТВО "СТРАХОВА КОМПАНІЯ «ЛІБЕРТІ»* *Київська обл., Києво-Святошинський р-н, село Святопетрівське, ВУЛИЦЯ ЗОРЯНА* *ЧЕРНЯВСЬКИЙ ІГОР ЄВГЕНОВИЧ* *Україна, 03190, місто Київ, ВУЛИЦЯ ТОЛБУХІНА*
Кінцевий бенефіціарний власник (контролер)*	*КАЦ ОЛЕКСАНДР НАУМОВИЧ* *Україна, 01001, місто Київ, вул. Володимирська* *Тип бенефіціарного володіння: Не прямий вирішальний вплив* *Відсоток частки статутного капіталу в юридичній особі або відсоток права голосу в юридичній особі: 24* *КАЦ ОЛЕКСАНДР НАУМОВИЧ* *Україна, 01001, місто Київ, вул. Володимирська* *Тип бенефіціарного володіння: Прямий вирішальний вплив* *Відсоток частки статутного капіталу в юридичній особі або відсоток права голосу в юридичній особі: 26* *ЧЕРНЯВСЬКИЙ ІГОР ЄВГЕНОВИЧ* *Україна, 03190, місто Київ, вул. Толбухіна* *Тип бенефіціарного володіння: Прямий вирішальний вплив* *Відсоток частки статутного капіталу в юридичній особі або відсоток права голосу в юридичній особі: 13* *ЧЕРНЯВСЬКИЙ ІГОР ЄВГЕНОВИЧ* *Україна, 03190, місто Київ, вул. Толбухіна* *Тип бенефіціарного володіння: Не прямий вирішальний вплив*
Реєстраційний номер:	від *02.01.2023 № 486446796*

2. Відомості про земельну ділянку (кадастровий № 8000000000:78:098:0132).

Місце розташування:	*м. Київ, р-н Оболонський, просп. Степана Бандери, 29-а*
Площа:	*0,0899 га*
Вид та термін користування:	*Право в процесі оформлення (оренда на 5 років)*
Категорія земель:	*землі промисловості, транспорту, електронних комунікацій, енергетики, оборони та іншого призначення*
Цільове призначення:	*12.04 для розміщення та експлуатації будівель і споруд автомобільного транспорту та дорожнього господарства (для розміщення та обслуговування об'єктів інженерної та транспортної інфраструктури (заїзди, виїзди))*
Нормативно грошова	*721 220 грн 94 коп.*
**Наведені розрахунки нормативної грошової оцінки не є остаточними і будуть уточнені відповідно до вимог чинного законодавства при оформленні права на земельну ділянку.*	

3. Обґрунтування прийняття рішення.

Відповідно до статті 123 Земельного кодексу України, враховуючи, що земельна ділянка зареєстрована в Державному земельному кадастрі (витяг з Державного земельного кадастру про земельну ділянку від 09.01.2023 № НВ-0000019282023), право комунальної власності територіальної громади міста Києва на яку зареєстровано в установленому порядку (інформаційна довідка з Державного реєстру речових прав на нерухоме майно від 09.01.2023 № 319750295), Департаментом земельних ресурсів виконавчого органу Київської міської ради (Київської міської державної адміністрації) розроблено проєкт рішення Київської міської ради щодо передачі земельної ділянки без зміни її меж та цільового призначення без складання документації із землеустрою.

4. Мета прийняття рішення.

Метою прийняття рішення є забезпечення реалізації встановленого Земельним кодексом України права особи на оформлення права користування на землю.

5. Особливі характеристики ділянки.

Наявність будівель і споруд на ділянці:	*Земельна ділянка вільна від капітальної забудови та використовується як заїзд (виїзд) до земельної ділянки з кадастровим номером 8000000000:78:098:0132, на якій розташований автозаправний комплекс, що належить ТОВ «АВТОБАНСЕРВІС» на праві приватної власності (право зареєстровано 08.12.2016, номер запису про право власності: 17920893, інформаційна довідка з Державного реєстру речових прав на нерухоме майно від 09.01.2023 № 3197250295).*
Наявність ДПТ:	*Детальний план території відсутній.*
Функціональне призначення згідно з Генпланом:	*Відповідно до Генерального плану міста Києва, затвердженого рішенням Київської міської ради від 28.03.2002 № 370/1804, земельна ділянка за функціональним призначенням належить до території вулиць та доріг.*

Правовий режим:	*Земельна ділянка належить до земель комунальної власності територіальної громади міста Києва.*
Розташування в зеленій зоні:	*Земельна ділянка не входить до зеленої зони.*
Інші особливості:	*Земельна ділянка розташована в межах червоних ліній.* *Земельна ділянка, кадастровий номер 8000000000:78:098:0132, рішенням Київської міської ради від 20.06.2017 № 460/2682 передана товариству з обмеженою відповідальністю «АВТОБАНСЕРВІС» для обслуговування та ремонту об'єктів транспортної інфраструктури (заїзди та виїзди до автозаправного комплексу (договір оренди земельної ділянки від 08.11.2017 № 1193, строк дії: 08.11.2022)). Договір оренди земельної ділянки не поновлювався у зв'язку з недотриманням терміну його поновлення.* *Зважаючи на положення статей 9, 122 Земельного кодексу України та пункту 34 частини першої статті 26 Закону України «Про місцеве самоврядування в Україні» (щодо обов'язковості розгляду питань землекористування на пленарних засіданнях) вказаний проєкт рішення направляється для подальшого розгляду Київською міською радою.*

6. Стан нормативно-правової бази у даній сфері правового регулювання.

Загальні засади та порядок передачі земельних ділянок у власність чи користування зацікавленим особам визначено Земельним кодексом України та Порядком набуття прав на землю із земель комунальної власності у місті Києві, затвердженим рішенням Київської міської ради від 20.04.2017 № 241/2463.

7. Фінансово-економічне обґрунтування.

Реалізація рішення не потребує додаткових витрат міського бюджету.

Відповідно до Податкового кодексу України, Закону України «Про оренду землі» та рішення Київської міської ради від 08.12.2022 № 5828/5869 «Про бюджет міста Києва на 2023 рік» орієнтовний розмір річної орендної плати складатиме **86 546 грн 51 коп. (12 %).**

8. Прогноз соціально-економічних та інших наслідків прийняття рішення.

Наслідками прийняття розробленого проєкту рішення стане реалізація зацікавленою особою своїх прав щодо використання земельної ділянки.

Доповідач: директор Департаменту земельних ресурсів **Валентина ПЕЛИХ**

К. Дворядков

Директор Департаменту земельних ресурсів Валентина ПЕЛИХ

Справа 486446796

Код земельної ділянки:	78:098:0132
Площа:	0.0899 га
Адрес земельноїділянки:	просп. Московський, 29- а (просп. Степана Бандери, 29-а)
Заявник:	ТОВАРИСТВО З ОБМЕЖЕНОЮ ВІДПОВІДАЛЬНІСТЮ «АВТОБАНСЕРВІС»
Вид та термін користування:	оренда
Цільове призначення:	для розміщення та експлуатації будівель і споруд автомобільного транспорту та дорожнього господарства

Матеріали аерофотозйомки 2019 р.
виготовлено за даними АІС ОУЗР

РОБОЧІ МАТЕРІАЛИ

Витяг з бази даних міського земельного кадастру від 06.01.2023

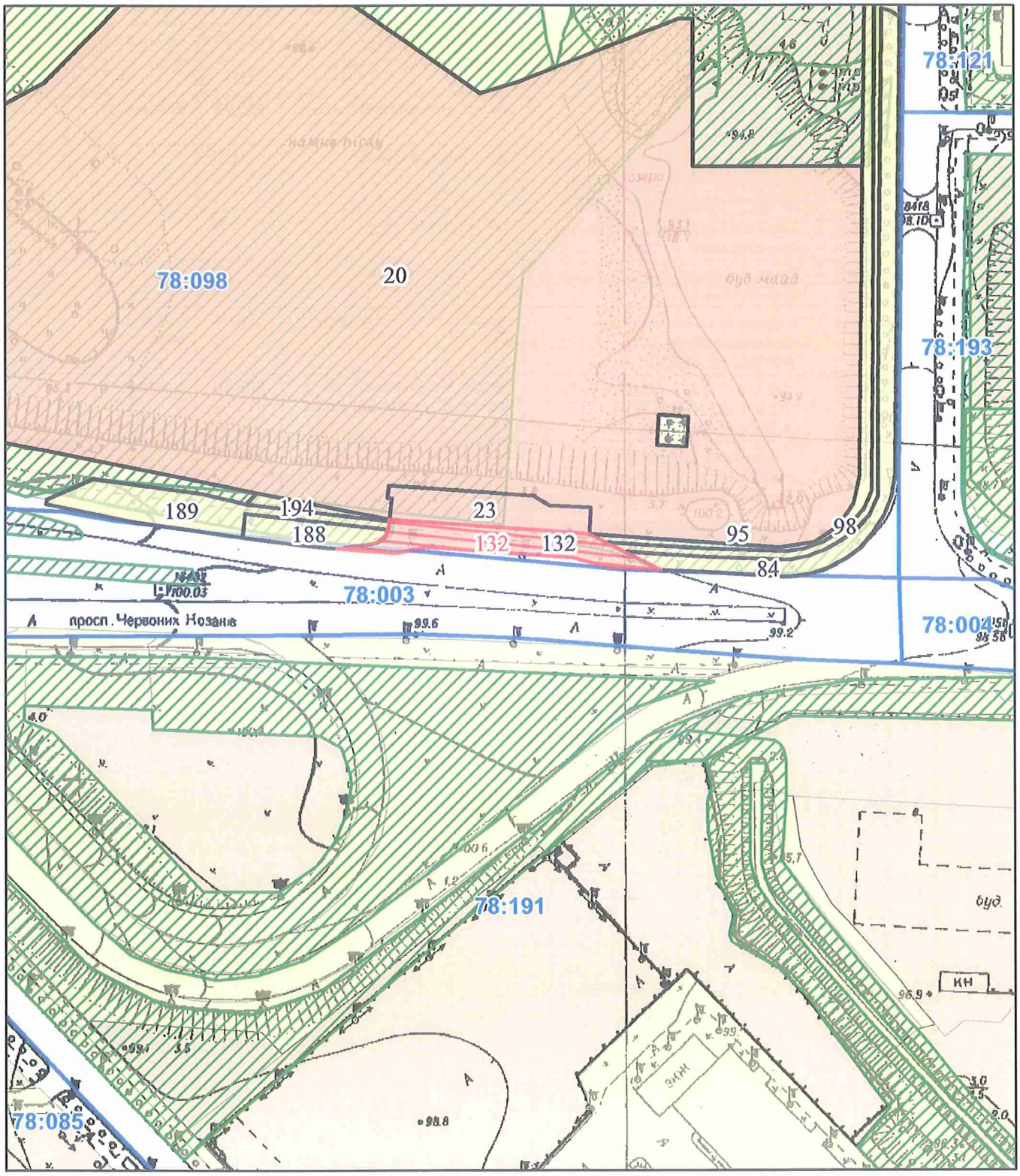

Масштаб 1:2 000

РЕЄСТР ЗЕМЕЛЬНОГО КАДАСТРУ

Код зем. ділянки	Суб'єкт господарювання за яким обліковується земельна ділянка у міському земельному кадастрі	Адреса земельної ділянки	Площа кв.м.	Вид права	Дата закінч. права
78:098:0020	Товариство з обмеженою відповідальністю "Мезокред Холдінг"	перетин вул.Лайоша Гавро та просп.Московського	54148,78	Оренда на 25 років	23.07.2029
78:098:0023	Товариство з обмеженою відповідальністю "Альфа-Київ"	просп. Московський, 29а	853,69	Власність	
78:098:0084	Комунальне підприємство по утриманню зелених насаджень Оболонського району м.Києва	вул. Лайоша Гавро	1732,77		
78:098:0095	Землі не надані у власність чи користування	вул. Лайоша Гавро	1175,83		
78:098:0098	Землі не надані у власність чи користування	вул. Лайоша Гавро	3552,91		
78:098:0132	Товариство з обмеженою відповідальністю "АВТОБАНСЕРВІС"	просп. Степана Бандери, 29а	899,04	Оренда на 5 років	08.11.2022
78:098:0132	ТОВАРИСТВО З ОБМЕЖЕНОЮ ВІДПОВІДАЛЬНІСТЮ «АВТОБАНСЕРВІС»	просп. Московський, 29- а (просп. Степана Бандери, 29-а)	899,00	оренда	
78:098:0188	Комунальне підприємство по утриманню зелених насаджень Оболонського району м.Києва	вул. Лайоша Гавро	430,13		
78:098:0189	Землі не надані у власність чи користування		1036,97		
78:098:0194	Землі не надані у власність чи користування	вул. Лайоша Гавро	138,98		

Заступник міського голови –
секретар Київської міської ради

Терентьєву М. О.
Окопному О. Ю. Бродському О. Я.
Положишник В. О.

Прошу розглянути проєкт рішення від 16.01.2023 № 08/231 – 47/ПР в установленому порядку.

Омельченко А. В.

Для контролю за проходженням та тиражування.

Юнаковій С. М.
Кандибору Р. В. – до відома
Пантелеєву П. О.

Володимир БОНДАРЕНКО

"16" січня 2023 року
№ 08/231 – 47/ПР

08/231-47/ПР
16.01.2023

УКРАЇНА

ВИКОНАВЧИЙ ОРГАН КИЇВСЬКОЇ МІСЬКОЇ РАДИ
(КИЇВСЬКА МІСЬКА ДЕРЖАВНА АДМІНІСТРАЦІЯ)

ДЕПАРТАМЕНТ ЗЕМЕЛЬНИХ РЕСУРСІВ

вул. Хрещатик, 32-а, м. Київ, 01601 тел. (044) 279 58 72
Контактний центр міста Києва (044) 15 51 E-mail: kyivland@kyivcity.gov.ua Код ЄДРПОУ 26199097

12.01.23 № 05715-СЛ-49288

Заступнику міського голови-
секретарю Київської міської ради
Володимиру БОНДАРЕНКУ

Шановний Володимире Володимировичу!

Департамент земельних ресурсів виконавчого органу Київської міської ради (Київської міської державної адміністрації) відповідно до пункту 3 статті 26 Регламенту Київської міської ради, затвердженого рішенням Київської міської ради від 04.11.2021 № 3135/3176, направляє проєкт рішення Київської міської ради «Про передачу ТОВАРИСТВУ З ОБМЕЖЕНОЮ ВІДПОВІДАЛЬНІСТЮ «АВТОБАНСЕРВІС» земельної ділянки в оренду для розміщення та обслуговування об'єктів інженерної та транспортної інфраструктури (заїзди, виїзди) на просп. Степана Бандери, 29-а у Оболонському районі міста Києва» (справа № 486446796) для подальшого опрацювання.

Додатки:
- проєкт рішення Київської міської ради до справи № 486446796 на 3 арк. в 1 примірнику;
- пояснювальна записка до справи № 486446796 на3 арк. в 1 примірнику;
- витяг з бази даних міського земельного кадастру на 1 арк. в 1 примірнику;
- матеріали супутникової фотозйомки на 1 арк. в 1 примірнику;
- матеріали справи № 486446796 в 1 примірнику;
- витяг з Державного земельного кадастру про земельну ділянку від 09.01.2023 № НВ-0000019282023 на 3 арк. в 1 примірнику;
- інформаційна довідка з Державного реєстру речових прав на нерухоме майно від 09.01.2023 № 319750295 на 4 арк. в 1 примірнику;
- заява від 30.12.2022 № 50102-007206787-031-03 на 1 арк. в 1 примірнику.

З повагою

В.о. Директора Віктор ДВОРНІКОВ

№23

08/231-33/ПР
12.01.2023

КИЇВСЬКА МІСЬКА РАДА

II СЕСІЯ IX СКЛИКАННЯ

РІШЕННЯ

_____№_____

655133947

Про передачу ТОВАРИСТВУ З ОБМЕЖЕНОЮ ВІДПОВІДАЛЬНІСТЮ «БУДСТРОЙ» в оренду земельних ділянок для розміщення та обслуговування об'єктів інженерної, транспортної інфраструктури та об'єктів дорожнього господарства (заїзди, виїзди) на перетині пров. Курганівського та вул. Курганівської у Печерському районі міста Києва

Відповідно до статей 9, 83, 93, 116, 122, 123, 124, 186 Земельного кодексу України, Закону України «Про оренду землі», Закону України «Про внесення змін до деяких законодавчих актів України щодо розмежування земель державної та комунальної власності», пункту 34 частини першої статті 26 Закону України «Про місцеве самоврядування в Україні», розглянувши проєкт землеустрою щодо відведення земельних ділянок та заяву ТОВАРИСТВА З ОБМЕЖЕНОЮ ВІДПОВІДАЛЬНІСТЮ «БУДСТРОЙ» від 07 грудня 2022 року № 72054-007170773-031-03, зважаючи, що у власності заявника перебуває суміжна земельна ділянка, Київська міська рада

ВИРІШИЛА:

1. Затвердити проект землеустрою щодо відведення земельних ділянок ТОВАРИСТВУ З ОБМЕЖЕНОЮ ВІДПОВІДАЛЬНІСТЮ «БУДСТРОЙ» для влаштування та експлуатації об'єктів інженерної, транспортної інфраструктури та об'єктів дорожнього господарства (заїзд/виїзд) на перетині пров. Курганівського та вул. Курганівської у Печерському районі м. Києва (категорія земель – землі промисловості, транспорту, електронних комунікацій,

енергетики, оборони та іншого призначення, код виду цільового призначення – 12.04, заява ДЦ від 07 грудня 2022 року № 72054-007170773-031-03, справа **655133947**).

2. Передати ТОВАРИСТВУ З ОБМЕЖЕНОЮ ВІДПОВІДАЛЬНІСТЮ «БУДСТРОЙ», за умови виконання пункту 3 цього рішення, в оренду на 5 років земельні ділянки площами 0,0137 га (кадастровий номер 8000000000:82:096:0008), 0,0392 га (кадастровий номер 8000000000:82:096:0009) для розміщення та обслуговування об'єктів інженерної, транспортної інфраструктури та об'єктів дорожнього господарства (заїзди, виїзди) (код виду цільового призначення 12.04 - для розміщення та експлуатації будівель і споруд автомобільного транспорту та дорожнього господарства) на перетині пров. Курганівського та вул. Курганівської у Печерському районі міста Києва із земель комунальної власності територіальної громади міста Києва.

3. ТОВАРИСТВУ З ОБМЕЖЕНОЮ ВІДПОВІДАЛЬНІСТЮ «БУДСТРОЙ»:

3.1. Виконувати обов'язки землекористувача відповідно до вимог статті 96 Земельного кодексу України.

3.2. У місячний строк надати до Департаменту земельних ресурсів виконавчого органу Київської міської ради (Київської міської державної адміністрації) документи, визначені законодавством, необхідні для укладання договору оренди земельних ділянок.

3.3. Питання майнових відносин вирішувати в установленому порядку.

3.4. Забезпечити вільний доступ для прокладання нових, ремонту та експлуатації існуючих інженерних мереж і споруд, що знаходяться в межах земельних ділянок.

3.5. Заборонити встановлення на земельних ділянках огорож, в'їзних та виїзних бар'єрів, шлагбаумів, тимчасових споруд або інших конструкцій, що обмежують у будь-який спосіб свободу пересування, в тому числі доступ громадян до суміжних земельних ділянок.

3.6. Питання сплати відновної вартості зелених насаджень або укладання охоронного договору на зелені насадження вирішувати відповідно до рішення Київської міської ради від 27 жовтня 2011 року № 384/6600 «Про затвердження Порядку видалення зелених насаджень на території міста Києва» (із змінами і доповненнями).

3.7. Під час використання земельних ділянок дотримуватися обмежень у їх використанні, зареєстрованих у Державному земельному кадастрі.

3.8. Виконати вимоги, викладені в листах Департаменту містобудування та архітектури виконавчого органу Київської міської ради (Київської міської державної адміністрації) від 17 серпня 2020 року № 8184/0/09/19-20, Департаменту охорони культурної спадщини виконавчого органу Київської міської ради (Київської міської державної адміністрації) від 28 вересня 2020 року № 066-3461, Міністерства культури та інформаційної політики від 30 серпня 2021 року № 10388/6.11.1.

3.9. У разі необхідності будь-які роботи здійснювати за проєктною документацією, розробленою і погодженою у порядку, визначеному законодавством України та державними будівельними нормами, у тому числі з центральним органом виконавчої влади, що реалізує державну політику у сфері охорони культурної спадщини.

3.10. Дотримуватися вимог Закону України «Про охорону культурної спадщини».

3.11. Земельні ділянки використовувати з обмеженням відповідно до вимог містобудівного законодавства та Закону України «Про автомобільні дороги».

4. Попередити землекористувача, що використання земельних ділянок не за цільовим призначенням тягне за собою припинення права користування ними відповідно до вимог статей 141, 143 Земельного кодексу України.

5. Дане рішення втрачає чинність через дванадцять місяців з моменту його оприлюднення, у разі якщо протягом цього строку не укладений відповідний договір оренди земельних ділянок.

6. Контроль за виконанням цього рішення покласти на постійну комісію Київської міської ради з питань архітектури, містобудування та земельних відносин.

Київський міський голова Віталій КЛИЧКО

ПОДАННЯ:

Заступник голови
Київської міської державної адміністрації
з питань здійснення самоврядних повноважень — Петро ОЛЕНИЧ

В.о. Директор Департаменту земельних ресурсів
виконавчого органу Київської міської ради
(Київської міської державної адміністрації) — Валентина ПЕЛИХ
Віктор Дворніков

Начальник юридичного управління
Департаменту земельних ресурсів
виконавчого органу Київської міської ради
(Київської міської державної адміністрації) — Дмитро РАДЗІЄВСЬКИЙ

ПОГОДЖЕНО:

Постійна комісія Київської міської ради
з питань архітектури, містобудування
та земельних відносин

Голова — Михайло ТЕРЕНТЬЄВ

Секретар — Юрій ФЕДОРЕНКО

В.о. начальника управління правового
забезпечення діяльності
Київської міської ради — Валентина ПОЛОЖИШНИК

Постійна комісія Київської міської ради
з питань транспорту, зв'язку та реклами

Голова — Олексій ОКОПНИЙ

Секретар — Олесь МАЛЯРЕВИЧ

До кадастрової справи
№ 655133947

ПОЯСНЮВАЛЬНА ЗАПИСКА

№ ПЗН-48422 від 19.12.2022

до проєкту рішення Київської міської ради:

Про передачу ТОВАРИСТВУ З ОБМЕЖЕНОЮ ВІДПОВІДАЛЬНІСТЮ «БУДСТРОЙ» в оренду земельних ділянок для розміщення та обслуговування об'єктів інженерної, транспортної інфраструктури та об'єктів дорожнього господарства (заїзди, виїзди) на перетині пров. Курганівського та вул. Курганівської у Печерському районі міста Києва

1. Юридична особа:

Назва	*ТОВАРИСТВО З ОБМЕЖЕНОЮ ВІДПОВІДАЛЬНІСТЮ «БУДСТРОЙ»*
Перелік засновників (учасників) юридичної особи*	*ТОВАРИСТВО З ОБМЕЖЕНОЮ ВІДПОВІДАЛЬНІСТЮ «КОМПАНІЯ З УПРАВЛІННЯ АКТИВАМИ ТА АДМІНІСТРУВАННЯ ПЕНСІЙНИХ ФОНДІВ «УКРФІНІНВЕСТ», ЯКЕ ДІЄ ЗА РАХУНОК ТА В ІНТЕРЕСАХ ПАЙОВОГО ВЕНЧУРНОГО ІНВЕСТИЦІЙНОГО ФОНДУ «ФІНІНВЕСТ» НЕДИВЕРСИФІКОВАНОГО ВИДУ ЗАКРИТОГО ТИПУ 01001, М.КИЇВ, ПЕЧЕРСЬКИЙ РАЙОН, ВУЛИЦЯ ШОТА РУСТАВЕЛІ, БУДИНОК 16* *ТОВАРИСТВО З ОБМЕЖЕНОЮ ВІДПОВІДАЛЬНІСТЮ «КОМПАНІЯ З УПРАВЛІННЯ АКТИВАМИ «БІЗНЕС-ГАРАНТ», ЯКЕ ДІЄ ВІД ІМЕНІ ТА В ІНТЕРЕСАХ ПАЙОВОГО ЗАКРИТОГО НЕДИВЕРСИФІКОВАНОГО ВЕНЧУРНОГО ІНВЕСТИЦІЙНОГО ФОНДУ «АРАГОН»* *01030, М.КИЇВ, ШЕВЧЕНКІВСЬКИЙ РАЙОН, ВУЛИЦЯ БОГДАНА ХМЕЛЬНИЦЬКОГО, БУДИНОК 16-22*
Кінцевий бенефіціарний власник (контролер)*	*СТУКОНОГ ПАВЛО ПЕТРОВИЧ* *Україна, місто Київ*
Реєстраційний номер:	*від 08.12.2022 № 655133947*

*за даними Єдиного державного реєстру юридичних осіб, фізичних осіб- підприємців та громадських формувань

2. Відомості про земельні ділянки (кадастрові №№ 8000000000:82:096:0008; 8000000000:82:096:0009).

Місце розташування (адреса)	*м. Київ, р-н Печерський, перетин пров. Курганівського та вул. Курганівської*
Площа	*0,0137 га; 0,0392 га*
Вид та термін користування	*Оренда на 5 років*
Категорія земель	*Землі промисловості, транспорту, електронних комунікацій, енергетики, оборони та іншого призначення*
Цільове призначення	*12.04 для розміщення та експлуатації будівель і споруд автомобільного транспорту та дорожнього господарства (для розміщення та обслуговування об'єктів інженерної, транспортної інфраструктури та об'єктів дорожнього господарства (заїзди, виїзди))*
Нормативна грошова оцінка (за попереднім розрахунком*)	***8000000000:82:096:0008 - 258 284 грн 65 коп.*** ***8000000000:82:096:0009 - 626 858 грн 74 коп.***

**Наведені розрахунки нормативної грошової оцінки не є остаточними і будуть уточнені відповідно до вимог чинного законодавства при оформленні права на земельну ділянку.*

3. Обґрунтування прийняття рішення.

На замовлення зацікавленої особи землевпорядною організацією розроблено проєкт землеустрою щодо відведення земельних ділянок, який згідно зі статтею 186[1] Земельного кодексу України (в редакції до 27.05.2021) погоджено з відповідними органами, зокрема:

структурний підрозділ Київської міської державної адміністрації у сфері містобудування та архітектури:	***від 07.09.2020 № 8743/0/09-20***
структурний підрозділ Київської міської державної адміністрації у сфері охорони культурної спадщини:	***від 28.09.2020 № 066-3461***
територіальний орган центрального органу виконавчої влади, що реалізує державну політику у сфері земельних відносин (екстериторіальне погодження):	***від 29.12.2020 № 20052/82-20***

Відповідно до Земельного кодексу України та Порядку набуття прав на землю із земель комунальної власності у місті Києві, затвердженого рішенням Київської міської ради від 20.04.2017 № 241/2463, Департаментом земельних ресурсів виконавчого органу Київської міської ради (Київської міської державної адміністрації) розроблено проєкт рішення Київської міської ради.

4. Мета прийняття рішення.

Метою прийняття рішення є забезпечення реалізації встановленого Земельним кодексом України права особи на оформлення права користування на землю.

5. Особливі характеристики ділянки.

Наявність будівель і споруд на ділянці:	*Земельні ділянки вільні від забудови.*
Наявність ДПТ:	*Детальний план території відсутній.*
Функціональне призначення згідно з Генпланом:	*Відповідно до Генерального плану міста Києва, затвердженого рішенням Київської міської ради від 28.03.2002 № 370/1804, земельні ділянки за функціональним призначенням належать до території громадських будівель та споруд та частково до території вулиць та доріг (лист Департаменту містобудування та архітектури виконавчого органу Київської міської ради (Київської міської державної адміністрації) від 17.08.2020 № 8184/0/09/19-20).* *Згідно з вказаним листом заявлена ініціатива відповідає містобудівній документації.*
Правовий режим:	*Земельні ділянки належать до земель комунальної власності територіальної громади міста Києва.*
Розташування в зеленій зоні:	*Земельні ділянки не входять до зеленої зони.*

Інші особливості:	*Земельна ділянка з кадастровим номером 8000000000:82:096:0009 розташована в межах червоних ліній.* *Земельні ділянки межують із земельною ділянкою площею 0,5685 га (кадастровий номер 8000000000:82:096:0017) за адресою – вулиця Курганівська, земельна ділянка 3-5, 4-б, 5/провулок Курганівський, земельна ділянка 2а, 4, 4а, яка перебуває у приватній власності ТОВАРИСТВА З ОБМЕЖЕНОЮ ВІДПОВІДАЛЬНІСТЮ «БУДСТРОЙ» для будівництва і обслуговування житлового будинку, господарських будівель і споруд (присадибна ділянка) (право власності зареєстровано у Державному реєстрі речових прав на нерухоме майна 21.06.2013, номер запису про право власності 13191308).* *Згідно з листом Департаменту охорони культурної спадщини виконавчого органу Київської міської ради (Київської міської державної адміністрації) від 28.09.2020 № 066-3461 земельні ділянки розташовані:* *- у Центральному історичному ареалі міста Києва;* *- в зоні регулювання забудови другої категорії;* *- в зоні регулювання забудови пам'ятки ландшафту і історії місцевого значення «Історичний ландшафт Київських гір і долини р. Дніпра» (наказ Міністерства культури і туризму України від 03.02.2010 № 58/0/16-10, в редакції наказу Міністерства культури України від 16.06.2011 № 453/0/16-11, охоронний № 560-Кв).* *Зважаючи на положення статей 9, 122 Земельного кодексу України та пункту 34 частини першої статті 26 Закону України «Про місцеве самоврядування в Україні» (щодо обов'язковості розгляду питань землекористування на пленарних засіданнях) вказаний проєкт рішення направляється для подальшого розгляду Київською міською радою.*

6. Стан нормативно-правової бази у даній сфері правового регулювання.

Загальні засади та порядок передачі земельних ділянок у власність чи користування зацікавленим особам визначено Земельним кодексом України та Порядком набуття прав на землю із земель комунальної власності у місті Києві, затвердженим рішенням Київської міської ради від 20.04.2017 № 241/2463.

7. Фінансово-економічне обґрунтування.

Реалізація рішення не потребує додаткових витрат міського бюджету.

Відповідно до Податкового кодексу України, Закону України «Про оренду землі» та рішення Київської міської ради від 09.12.2021 № 3704/3745 «Про бюджет міста Києва на 2022 рік» орієнтовний розмір річної орендної плати складатиме:

8000000000:82:096:0008 - 7 748 грн 64 коп (3 %);
8000000000:82:096:0009 - 18 805 грн 76 коп (3 %).

8. Прогноз соціально-економічних та інших наслідків прийняття рішення.

Наслідками прийняття розробленого проєкту рішення стане реалізація зацікавленою особою своїх прав щодо використання земельних ділянок.

Доповідач: директор Департаменту земельних ресурсів **Валентина ПЕЛИХ.**

В.о Директор Департаменту земельних ресурсів Валентина ПЕЛИХ

Віктор Дворніков

Справа 655133947

Код земельної ділянки:	82:096:0008
Площа:	0.0137 га
Адрес земельноїділянки:	перетин пров. Курганівського та вул. Курганівської
Заявник:	ТОВАРИСТВО З ОБМЕЖЕНОЮ ВІДПОВІДАЛЬНІСТЮ «БУДСТРОЙ»
Вид та термін користування:	оренда
Цільове призначення:	Невідомо

Матеріали аерофотозйомки 2019 р.
виготовлено за даними АІС ОУЗР

Справа 655133947

Код земельної ділянки:	82:096:0009
Площа:	0.0392 га
Адрес земельноїділянки:	перетин пров. Курганівського та вул. Курганівської
Заявник:	ТОВАРИСТВО З ОБМЕЖЕНОЮ ВІДПОВІДАЛЬНІСТЮ «БУДСТРОЙ»
Вид та термін користування:	оренда
Цільове призначення:	Невідомо

Матеріали аерофотозйомки 2019 р.
виготовлено за даними АІС ОУЗР

РОБОЧІ МАТЕРІАЛИ

Витяг з бази даних міського земельного кадастру від 19.12.2022

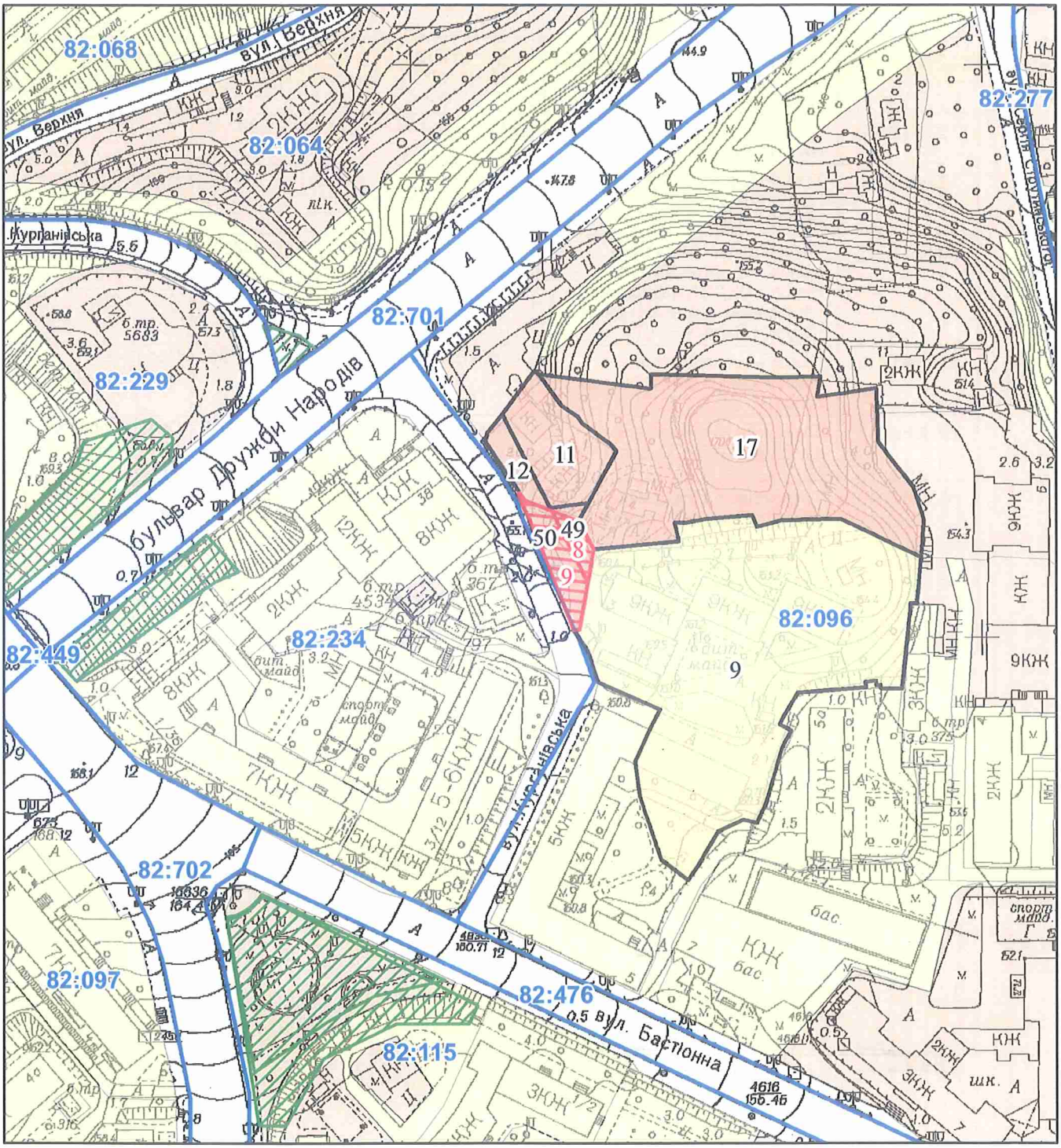

Масштаб 1:2 000

РЕЄСТР ЗЕМЕЛЬНОГО КАДАСТРУ

Код зем. ділянки	Суб'єкт господарювання за яким обліковується земельна ділянка у міському земельному кадастрі	Адреса земельної ділянки	Площа кв.м.	Вид права	Дата закінч. права
82:096:0008	ТОВАРИСТВО З ОБМЕЖЕНОЮ ВІДПОВІДАЛЬНІСТЮ «БУДСТРОЙ»	перетин пров. Курганівського та вул. Курганівської	137,00	оренда	
82:096:0009	Землі не надані у власність чи користування	бульв. Дружби народів, 30/1	8807,46		
82:096:0009	ТОВАРИСТВО З ОБМЕЖЕНОЮ ВІДПОВІДАЛЬНІСТЮ «БУДСТРОЙ»	перетин пров. Курганівського та вул. Курганівської	392,00	оренда	
82:096:0011	Товариство з обмеженою відповідальністю "Дружба Народів СНД"|Товариство з обмеженою відповідальністю "Дружба Народів СНД"	вул. Курганівська, 7	1000,00	Власність	
82:096:0012	Фізична особа|Фізична особа|Фізична особа|Фізична особа	вул. Курганівська, 7	300,06	Постійне користування	
82:096:0017	Товариство з обмеженою відповідальністю "Будстрой"	вулиця Курганівська, 3-5, 4-б, 5, провулок Курганівський, 2а, 4, 4а	5685,41	Право в процесі оформлення (Власність)	
82:096:0049	Товариство з обмеженою відповідальністю "Будстрой"	на перетині пров.Курганівського та вул.Курганівської	136,79	Право в процесі оформлення (Оренда на 25 років)	
82:096:0050	Товариство з обмеженою відповідальністю "Будстрой"	на перетині пров.Курганівського та вул.Курганівської	392,06	Право в процесі оформлення (Оренда на 25 років)	

Заступник міського голови –
секретар Київської міської ради

Терентьєву М. О.
Окопному О. Ю. Коваленко Г.М.
Положишник В. О.

Прошу розглянути проєкт рішення від 12.01.2023 № 08/231 – 33/ПР в установленому порядку.

Омельченко А. В.

Для контролю за проходженням та тиражування.

Юнаковій С. М.
Кандибору Р. В. – до відома
Прокопіву В.В.

Володимир БОНДАРЕНКО

"12" січня 2023 року
№ 08/231 – 33/ПР

08/231-33/ПР
12.01.2023

УКРАЇНА

ВИКОНАВЧИЙ ОРГАН КИЇВСЬКОЇ МІСЬКОЇ РАДИ
(КИЇВСЬКА МІСЬКА ДЕРЖАВНА АДМІНІСТРАЦІЯ)

ДЕПАРТАМЕНТ ЗЕМЕЛЬНИХ РЕСУРСІВ

вул. Хрещатик, 32-а, м. Київ, 01601 тел. (044) 279 58 72
Контактний центр міста Києва (044) 15 51 E-mail: kyivland@kyivcity.gov.ua Код ЄДРПОУ 26199097

12.01.2023 № 05715-СЛ-48422

Заступнику міського голови-
секретарю Київської міської ради
Володимиру БОНДАРЕНКУ

Шановний Володимире Володимировичу!

Департамент земельних ресурсів виконавчого органу Київської міської ради (Київської міської державної адміністрації) відповідно до пункту 3 статті 26 Регламенту Київської міської ради, затвердженого рішенням Київської міської ради від 04.11.2021 № 3135/3176, направляє проєкт рішення Київської міської ради «Про передачу ТОВАРИСТВУ З ОБМЕЖЕНОЮ ВІДПОВІДАЛЬНІСТЮ «БУДСТРОЙ» в оренду земельних ділянок для розміщення та обслуговування об'єктів інженерної, транспортної інфраструктури та об'єктів дорожнього господарства (заїзди, виїзди) на перетині пров. Курганівського та вул. Курганівської у Печерському районі міста Києва» (справа № 655133947) для подальшого опрацювання.

Додатки:
- проєкт рішення Київської міської ради до справи № 655133947 на 3 арк. в 1 примірнику;
- пояснювальна записка до справи № 655133947 на 3 арк. в 1 примірнику;
- витяг з бази даних міського земельного кадастру на 1 арк. в 1 примірнику;
- матеріали супутникової фотозйомки на 1 арк. в 1 примірнику;
- заява від 07.12.2022 № 72054-007170773-031-03 на 1 арк. в 1 примірнику;
- проєкт землеустрою щодо відведення земельної ділянки 1 книга в 1 примірнику.

З повагою

В. о. директора Віктор ДВОРНІКОВ

08/231-1741/ПР
19.12.2022

КИЇВСЬКА МІСЬКА РАДА

II СЕСІЯ IX СКЛИКАННЯ

РІШЕННЯ

_____№_____

334490056

Про передачу ТОВАРИСТВУ З ОБМЕЖЕНОЮ ВІДПОВІДАЛЬНІСТЮ «УКРАЇНСЬКІ ІНЖЕНЕРНІ СИСТЕМИ РОЗВИТКУ ПЛЮС» земельної ділянки в оренду для розміщення, обслуговування та експлуатації об'єктів транспортної інфраструктури (заїзди-виїзди) на вул. Сортувальній у Дарницькому районі міста Києва

Відповідно до статей 9, 83, 93, 116, 122, 123, 124 Земельного кодексу України, Закону України «Про оренду землі», пункту 34 частини першої статті 26 Закону України «Про місцеве самоврядування в Україні», враховуючи, що земельна ділянка зареєстрована в Державному земельному кадастрі, право комунальної власності територіальної громади міста Києва на яку зареєстровано в установленому порядку (номер запису про право власності 48727579 від 14 грудня 2022 року) та те, що суміжна земельна ділянка рішенням Київської міської ради від 07 жовтня 2021 року № 2804/2845 передана в оренду заявнику, розглянувши заяву ТОВАРИСТВА З ОБМЕЖЕНОЮ ВІДПОВІДАЛЬНІСТЮ «УКРАЇНСЬКІ ІНЖЕНЕРНІ СИСТЕМИ РОЗВИТКУ ПЛЮС» від 02 грудня 2022 року № 50061-007165289-031-03, Київська міська рада

ВИРІШИЛА:

1. Передати ТОВАРИСТВУ З ОБМЕЖЕНОЮ ВІДПОВІДАЛЬНІСТЮ «УКРАЇНСЬКІ ІНЖЕНЕРНІ СИСТЕМИ РОЗВИТКУ ПЛЮС», за умови виконання пункту 2 цього рішення, в оренду на 5 років земельну ділянку площею 0,0875 га (кадастровий номер 8000000000:90:106:0021) для розміщення, обслуговування та експлуатації об'єктів транспортної інфраструктури (заїзди-виїзди) (код виду цільового призначення - 12.04 для розміщення та експлуатації будівель і споруд автомобільного транспорту та дорожнього господарства) на вул. Сортувальній у Дарницькому районі міста Києва із земель комунальної власності територіальної громади міста Києва (категорія земель – землі промисловості, транспорту, електронних комунікацій, енергетики, оборони та іншого призначення, заява ДЦ від 02 грудня 2022 року № 50061-007165289-031-03, справа № **334490056**).

№24

08/231-139/ПР
30.01.2023

КИЇВСЬКА МІСЬКА РАДА

II СЕСІЯ IX СКЛИКАННЯ

РІШЕННЯ

_____№_____

303976583

Про передачу ТОВАРИСТВУ З ОБМЕЖЕНОЮ ВІДПОВІДАЛЬНІСТЮ «ІНТЕРНАЦІОНАЛЬНА АВТОМОБІЛЬНА КОМПАНІЯ» земельних ділянок в оренду для розміщення та ремонту об'єктів інженерної, транспортної, енергетичної інфраструктури, об'єктів зв'язку та дорожнього господарства (в тому числі проїзду) між вул. Шевченка, вул. Гуцульською та новою автодорогою вздовж залізниці у Солом'янському районі міста Києва

Відповідно до статей 9, 83, 93, 116, 122, 123, 124, 186 Земельного кодексу України, Закону України «Про оренду землі», Закону України «Про внесення змін до деяких законодавчих актів України щодо розмежування земель державної та комунальної власності», пункту 34 частини першої статті 26 Закону України «Про місцеве самоврядування в Україні», рішення Київської міської ради від 25.08.2022 № 4996/5037, враховуючи що ТОВАРИСТВО З ОБМЕЖЕНОЮ ВІДПОВІДАЛЬНІСТЮ «ІНТЕРНАЦІОНАЛЬНА АВТОМОБІЛЬНА КОМПАНІЯ» є користувачем суміжної земельної ділянки з кадастровим номером 8000000000:72:544:0003, що примикає до запроєктованих земельних ділянок (договір оренди земельної ділянки від 27.05.2005 № 72-6-00285, термін дії до 27.05.2030), розглянувши проєкт землеустрою щодо відведення земельної ділянки та заяву ТОВАРИСТВА З ОБМЕЖЕНОЮ ВІДПОВІДАЛЬНІСТЮ «ІНТЕРНАЦІОНАЛЬНА АВТОМОБІЛЬНА КОМПАНІЯ» від 17.01.2023 № 72014-007235669-031-03, Київська міська рада

ВИРІШИЛА:

1. Затвердити проект землеустрою щодо відведення земельних ділянок ТОВАРИСТВУ З ОБМЕЖЕНОЮ ВІДПОВІДАЛЬНІСТЮ

«ІНТЕРНАЦІОНАЛЬНА АВТОМОБІЛЬНА КОМПАНІЯ» для розміщення та ремонту об'єктів інженерної, транспортної, енергетичної інфраструктури, об'єктів зв'язку та дорожнього господарства (в тому числі проїзду) між вул. Шевченка, вул. Карла Маркса та новою автодорогою вздовж залізниці у Солом'янському районі міста Києва (категорія земель – землі промисловості, транспорту, електронних комунікацій, енергетики, оборони та іншого призначення, код виду цільового призначення – 12.04), заява ДЦ від 17.11.2023 № 72014-007235669-031-03, справа № **303976583**.

2. Передати ТОВАРИСТВУ З ОБМЕЖЕНОЮ ВІДПОВІДАЛЬНІСТЮ «ІНТЕРНАЦІОНАЛЬНА АВТОМОБІЛЬНА КОМПАНІЯ», за умови виконання пункту 3 цього рішення, в оренду на 5 років земельні ділянки площами 0,1849 га, 0,2116 га з кадастровими номерами 8000000000:72:544:0002, 8000000000:72:544:0005 для розміщення та ремонту об'єктів інженерної, транспортної, енергетичної інфраструктури, об'єктів зв'язку та дорожнього господарства (в тому числі проїзду) (код виду цільового призначення –12.04 для розміщення та експлуатації будівель і споруд автомобільного транспорту та дорожнього господарства) на між вул. Шевченка, вул. Гуцульською та новою автодорогою вздовж залізниці у Солом'янському районі міста Києва із земель комунальної власності територіальної громади міста Києва.

3. ТОВАРИСТВУ З ОБМЕЖЕНОЮ ВІДПОВІДАЛЬНІСТЮ «ІНТЕРНАЦІОНАЛЬНА АВТОМОБІЛЬНА КОМПАНІЯ»:

3.1. Виконувати обов’язки землекористувача відповідно до вимог статті 96 Земельного кодексу України.

3.2. У місячний строк надати до Департаменту земельних ресурсів виконавчого органу Київської міської ради (Київської міської державної адміністрації) документи, визначені законодавством України, необхідні для укладання договору оренди земельних ділянок.

3.3. Питання майнових відносин вирішувати в установленому порядку.

3.4. Забезпечити вільний доступ для прокладання нових, ремонту та експлуатації існуючих інженерних мереж і споруд, що знаходяться в межах земельних ділянок.

3.5. Під час використання земельних ділянок дотримуватися обмежень у їх використанні, зареєстрованих у Державному земельному кадастрі.

3.6. Питання сплати відновної вартості зелених насаджень або укладання охоронного договору на зелені насадження вирішувати відповідно до рішення Київської міської ради від 27 жовтня 2011 року № 384/6600 «Про затвердження Порядку видалення зелених насаджень на території міста Києва» (із змінами і доповненнями).

3.7. Частини земельних ділянок в межах червоних ліній використовувати з обмеженням відповідно до вимог містобудівного законодавства та Закону України «Про автомобільні дороги».

3.8. Заборонити встановлення на земельних ділянках в межах червоних ліній огорож, в'їзних та виїзних бар'єрів, шлагбаумів, тимчасових споруд або інших конструкцій, що обмежують у будь-який спосіб свободу пересування, в тому числі доступ громадян до суміжних земельних ділянок.

4. Попередити землекористувача, що використання земельних ділянок не за цільовим призначенням тягне за собою припинення права користування нею відповідно до вимог статей 141, 143 Земельного кодексу України.

5. Дане рішення втрачає чинність через дванадцять місяців з моменту його оприлюднення, у разі якщо протягом цього строку не укладений відповідний договір оренди земельних ділянок.

6. Контроль за виконанням цього рішення покласти на постійну комісію Київської міської ради з питань архітектури, містобудування та земельних відносин.

Київський міський голова Віталій КЛИЧКО

ПОДАННЯ:

Заступник голови
Київської міської державної адміністрації
з питань здійснення самоврядних повноважень — Петро ОЛЕНИЧ

В.о. Директор Департаменту земельних ресурсів
виконавчого органу Київської міської ради
(Київської міської державної адміністрації) — Валентина ПЕЛИХ
Віктор Дворніков

Начальник юридичного управління
Департаменту земельних ресурсів
виконавчого органу Київської міської ради
(Київської міської державної адміністрації) — Дмитро РАДЗІЄВСЬКИЙ

ПОГОДЖЕНО:

Постійна комісія Київської міської ради
з питань архітектури, містобудування
та земельних відносин

Голова — Михайло ТЕРЕНТЬЄВ

Секретар — Юрій ФЕДОРЕНКО

В.о. начальника управління правового
забезпечення діяльності
Київської міської ради — Валентина ПОЛОЖИШНИК

Постійна комісія Київської міської ради
з питань транспорту, зв'язку та реклами

Голова — Олексій ОКОПНИЙ

Секретар — Олесь МАЛЯРЕВИЧ

ПОЯСНЮВАЛЬНА ЗАПИСКА

№ ПЗН-50407 від 26.01.2023

до проєкту рішення Київської міської ради:

Про передачу ТОВАРИСТВУ З ОБМЕЖЕНОЮ ВІДПОВІДАЛЬНІСТЮ «ІНТЕРНАЦІОНАЛЬНА АВТОМОБІЛЬНА КОМПАНІЯ» земельних ділянок в оренду для розміщення та ремонту об'єктів інженерної, транспортної, енергетичної інфраструктури, об'єктів зв'язку та дорожнього господарства (в тому числі проїзду) між вул. Шевченка, вул. Гуцульською та новою автодорогою вздовж залізниці у Солом'янському районі міста Києва

До кадастрової справи
№ 303976583

1. Юридична особа:

Назва	*ТОВАРИСТВО З ОБМЕЖЕНОЮ ВІДПОВІДАЛЬНІСТЮ «ІНТЕРНАЦІОНАЛЬНА АВТОМОБІЛЬНА КОМПАНІЯ»*
Перелік засновників (учасників) юридичної особи*	*Компанія СОПАСОН ХОЛДІНГЗ ЛІМІТЕД* *Кіпр, м. Нікосія, вул. Кеннеді, 64, 1076,*
Кінцевий бенефіціарний власник (контролер)*	*РУЗГІЕНЕ АГНЕ* *Литва, М. ВІЛЬНЮС, ВУЛИЦЯ РУКЕЛІСКІУ, 19Литва, М. ВІЛЬНЮС, ВУЛИЦЯ РУКЕЛІСКІУ, 19* *ТУМЕНАС РАЙМОНДАС* *Литва, М. ВІЛЬНЮС, ВУЛИЦЯ РУКЕЛІСКІУ, 19 Литва, М. ВІЛЬНЮС, ВУЛИЦЯ РУКЕЛІСКІУ, 19* *ПОЗНЯКОВА МАРИНА* *Литва, М. ВІЛЬНЮС, ВУЛИЦЯ АЛИВУ, 25Литва, М. ВІЛЬНЮС, ВУЛИЦЯ АЛИВУ, 25*
Реєстраційний номер:	*від 18.01.2023 № 303976583*

*за даними Єдиного державного реєстру юридичних осіб, фізичних осіб- підприємців та громадських формувань

2. Відомості про земельну ділянку (кадастровий №№ 8000000000:72:544:0002, 8000000000:72:544:0005).

Місце розташування (адреса)	*м. Київ, р-н Солом'янський, між вулицями Шевченка, вул. Гуцульською та новою автодорогою вздовж залізниці*
Площі	*0,1849; 0,2116 га*
Вид та термін користування	*Оренда 5 років*
Категорія земель	*землі промисловості, транспорту, електронних комунікацій, енергетики, оборони та іншого призначення;*
Цільове призначення	*12.04 для розміщення та експлуатації будівель і споруд автомобільного транспорту та дорожнього господарства (для розміщення та ремонту об'єктів інженерної, транспортної, енергетичної інфраструктури, об'єктів зв'язку та дорожнього господарства (в тому числі проїзду)*
Нормативна грошова оцінка (за попереднім розрахунком*)	№ 8000000000:72:544:0002 - *973 559 грн 10 коп.;* № 8000000000:72:544:0005 - *1 114 143 грн 35 коп*
**Наведені розрахунки нормативної грошової оцінки не є остаточними і будуть уточнені відповідно до вимог чинного законодавства при оформленні права на земельних ділянок.*	

3. Обґрунтування прийняття рішення.

Відповідно до Земельного кодексу України та Порядку набуття прав на землю із земель комунальної власності у місті Києві, затвердженого рішенням Київської міської ради від 20.04.2017 № 241/2463, Департаментом земельних ресурсів виконавчого органу Київської міської ради (Київської міської державної адміністрації) розроблено проєкт рішення Київської міської ради.

4. Мета прийняття рішення.

Метою прийняття рішення є забезпечення реалізації встановленого Земельним кодексом України права особи на оформлення права користування на землю.

5. Особливі характеристики ділянки.

Наявність будівель і споруд на ділянках:	*Земельні ділянки вільні від капітальної забудови.*
Наявність ДПТ:	*Відповідно до детального плану території мікрорайону Жуляни в Солом'янському районі м. Києва, затвердженого рішенням Київської міської ради від 14.06.2007 № 796/1457, земельні ділянки за функціональним призначенням належать частково до комунально-складської території (перспективні) та частково до території вулиць і доріг.*
Функціональне призначення згідно з Генпланом:	*Відповідно до Генерального плану міста Києва, затвердженого рішенням Київської міської ради від 28.03.2002 № 370/1804, земельні ділянки за функціональним призначенням належать частково до комунально-складської території (перспективні) та частково до території вулиць і доріг.*
Правовий режим:	*Земельні ділянки належить до земель комунальної власності територіальної громади міста Києва.*
Розташування в зеленій зоні:	*Земельні ділянки не входить до зеленої зони.*
Інші особливості:	*Суміжна земельна ділянка з кадастровим номером 8000000000:72:544:0003, що примикає до запроектованих земельних ділянок, перебуває в оренді Товариства з обмеженою відповідальністю «Інтернаціональна автомобільна компанія» для будівництва, експлуатації та обслуговування автомобільно-термінального комплексу (договір оренди земельної ділянки від 27.05.2005 № 72-6-00285, термін дії до 27.05.2030), на підставі рішення Київської міської ради від 17.03.2005 №170/2746).* *Зважаючи на положення статей 9, 122 Земельного кодексу України та пункту 34 частини першої статті 26 Закону України «Про місцеве самоврядування в Україні» (щодо обов'язковості розгляду питань землекористування на пленарних засіданнях) вказаний проєкт рішення направляється для подальшого розгляду Київською міською радою.*

6. Стан нормативно-правової бази у даній сфері правового регулювання.

Загальні засади та порядок передачі земельних ділянок у власність чи користування зацікавленим особам визначено Земельним кодексом України та Порядком набуття прав на землю із земель комунальної власності у місті Києві, затвердженим рішенням Київської міської ради від 20.04.2017 № 241/2463.

7. Фінансово-економічне обґрунтування.

Реалізація рішення не потребує додаткових витрат міського бюджету.

Відповідно до Податкового кодексу України, Закону України «Про оренду землі» та рішення Київської міської ради від 08.12.2022 № 5828/5869 «Про бюджет міста Києва на 2023 рік» орієнтовний розмір річної орендної плати складатиме:

- № 8000000000:72:544:0002 - 29 206 грн 77 коп. (3%);
- № 8000000000:72:544:0005 - 33 424 грн 30 коп. (3%).

8. Прогноз соціально-економічних та інших наслідків прийняття рішення.

Наслідками прийняття розробленого проєкту рішення стане реалізація зацікавленою особою своїх прав щодо використання земельних ділянок.

Доповідач: директор Департаменту земельних ресурсів **Валентина ПЕЛИХ.**

в.о. Директор Департаменту земельних ресурсів Валентина ПЕЛИХ

Віктор Дворянов

Справа 303976583

Код земельної ділянки:	72:544:0002
Площа:	0.1849 га
Адрес земельноїділянки:	між вул. Шевченка, вул. Карла Маркса та новою автодорогою вздовж залізниці
Заявник:	ТОВАРИСТВО З ОБМЕЖЕНОЮ ВІДПОВІДАЛЬНІСТЮ «ІНТЕРНАЦІОНАЛЬНА АВТОМОБІЛЬНА КОМПАНІЯ»
Вид та термін користування:	оренда
Цільове призначення:	Невідомо

Матеріали аерофотозйомки 2019 р.
виготовлено за даними АІС ОУЗР

Справа 303976583

Код земельної ділянки:	72:544:0005
Площа:	0.2116 га
Адрес земельноїділянки:	між вул. Шевченка, вул. Карла Маркса та новою автодорогою вздовж залізниці
Заявник:	ТОВАРИСТВО З ОБМЕЖЕНОЮ ВІДПОВІДАЛЬНІСТЮ «ІНТЕРНАЦІОНАЛЬНА АВТОМОБІЛЬНА КОМПАНІЯ»
Вид та термін користування:	оренда
Цільове призначення:	Невідомо

Матеріали аерофотозйомки 2019 р.
виготовлено за даними АІС ОУЗР

РОБОЧІ МАТЕРІАЛИ

Витяг з бази даних міського земельного кадастру від 27.01.2023

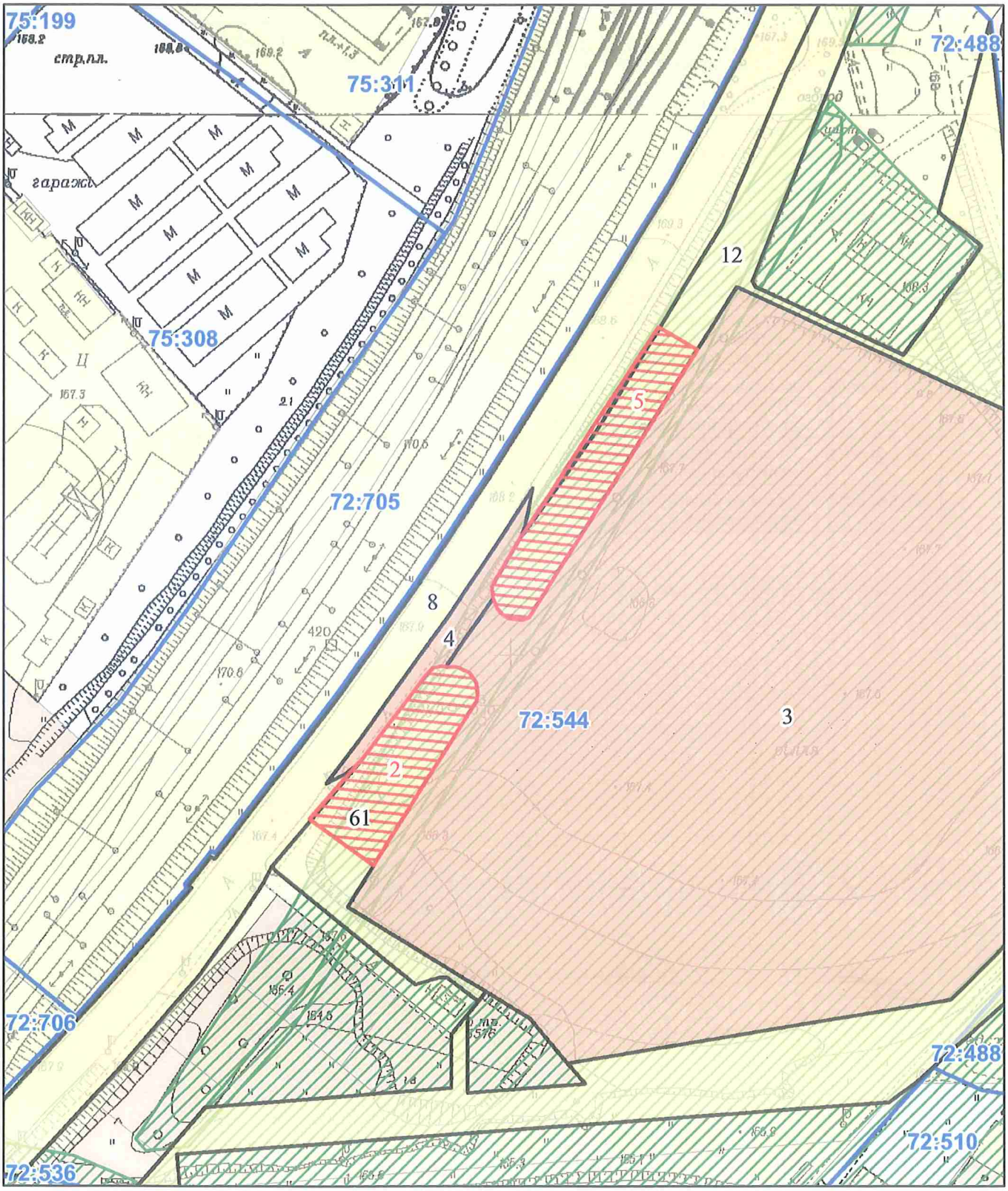

Масштаб 1:2 000

РЕЄСТР ЗЕМЕЛЬНОГО КАДАСТРУ

Код зем. ділянки	Суб'єкт господарювання за яким обліковується земельна ділянка у міському земельному кадастрі	Адреса земельної ділянки	Площа кв.м.	Вид права	Дата закінч. права
72:544:0002	ТОВАРИСТВО З ОБМЕЖЕНОЮ ВІДПОВІДАЛЬНІСТЮ «ІНТЕРНАЦІОНАЛЬНА АВТОМОБІЛЬНА КОМПАНІЯ»	між вул. Шевченка, вул. Карла Маркса та новою автодорогою вздовж залізниці	1849,00	оренда	
72:544:0003	Товариство з обмеженою відповідальністю "Інтернаціональна автомобільна компанія"	між вул.Шевченка, вул.Карла Маркса та новою автодорогою вздовж залізниці	52144,25	Оренда на 25 років	27.05.2030
72:544:0004	Товариство з обмеженою відповідальністю "Інтернаціональна автомобільна компанія"	між вул.Шевченка, вул.Карла Маркса та новою автодорогою вздовж залізниці	858,21	Оренда на 5 років (термін дії скінчився)	27.05.2010
72:544:0005	ТОВАРИСТВО З ОБМЕЖЕНОЮ ВІДПОВІДАЛЬНІСТЮ «ІНТЕРНАЦІОНАЛЬНА АВТОМОБІЛЬНА КОМПАНІЯ»	між вул. Шевченка, вул. Карла Маркса та новою автодорогою вздовж залізниці	2116,00	оренда	
72:544:0008	Комунальне підприємство "Дирекція будівництва шляхово-транспортних споруд м.Києва"		11250,89		
72:544:0012	Землі не надані у власність чи користування		19005,93		
72:544:0061	Землі не надані у власність чи користування		2998,92		

Заступник міського голови –
секретар Київської міської ради

Терентьєву М. О.
Окопному О. Ю.
Положишник В. О.

Прошу розглянути проєкт рішення від 30.01.2023 № 08/231 – 139/ПР в установленому порядку.

Омельченко А. В.

Для контролю за проходженням та тиражування.

Юнаковій С. М.
Кандибору Р. В. – до відома

Володимир БОНДАРЕНКО

"30" січня 2023 року
№ 08/231 – 139/ПР

08/231-139/ПР
30.01.2023

УКРАЇНА

ВИКОНАВЧИЙ ОРГАН КИЇВСЬКОЇ МІСЬКОЇ РАДИ
(КИЇВСЬКА МІСЬКА ДЕРЖАВНА АДМІНІСТРАЦІЯ)

ДЕПАРТАМЕНТ ЗЕМЕЛЬНИХ РЕСУРСІВ

вул. Хрещатик, 32-а, м. Київ, 01601 тел. (044) 279 58 72
Контактний центр міста Києва (044) 15 51 E-mail: kyivland@kyivcity.gov.ua Код ЄДРПОУ 26199097

27.01.2023 № 05715-СЛ-50407

Заступнику міського голови-
секретарю Київської міської ради
Володимиру БОНДАРЕНКУ

Шановний Володимире Володимировичу!

Департамент земельних ресурсів виконавчого органу Київської міської ради (Київської міської державної адміністрації) відповідно до пункту 3 статті 26 Регламенту Київської міської ради, затвердженого рішенням Київської міської ради від 04.11.2021 № 3135/3176, направляє проєкт рішення Київської міської ради «Про передачу ТОВАРИСТВУ З ОБМЕЖЕНОЮ ВІДПОВІДАЛЬНІСТЮ «ІНТЕРНАЦІОНАЛЬНА АВТОМОБІЛЬНА КОМПАНІЯ» земельних ділянок в оренду для розміщення та ремонту об'єктів інженерної, транспортної, енергетичної інфраструктури, об'єктів зв'язку та дорожнього господарства (в тому числі проїзду) між вул. Шевченка, вул. Гуцульською та новою автодорогою вздовж залізниці у Солом'янському районі міста Києва » (справа № 303976583) для подальшого опрацювання.

Додатки:
- проєкт рішення Київської міської ради до справи № 303976583 на 3 арк. в 1 примірнику;
- пояснювальна записка до справи № 303976583 на 3 арк. в 1 примірнику;
- витяг з бази даних міського земельного кадастру на 1 арк. в 1 примірнику;
- матеріали супутникової фотозйомки на 1 арк. в 1 примірнику;
- проєкт землеустрою щодо відведення земельної 1 книга в 1 примірнику;
- витяги з Державного земельного кадастру про земельні ділянки від 27.01.2023 №№НВ-0000132382023, НВ-0000132432023 на 6 арк. в 1 примірнику;
- заява від 17.01.2023 №72014-007235669-031-03 на 1 арк. в 1 примірнику;
- копія листа Департаменту земельних ресурсів від 27.01.2023 №05702-1046 на 1 арк. в 1 примірнику;

З повагою

В. о. директора Віктор ДВОРНІКОВ

№ 25

08/231-129/ПР
27.01.2023

КИЇВСЬКА МІСЬКА РАДА

II СЕСІЯ IX СКЛИКАННЯ

РІШЕННЯ

_____№_____

201632903

Про надання комунальному підприємству «Київтранспарксервіс» дозволу на розроблення проєкту землеустрою щодо відведення земельної ділянки у постійне користування для розміщення об'єктів транспортної, енергетичної інфраструктури та об'єктів дорожнього господарства (крім об'єктів дорожнього сервісу) на площі Михайлівській у Шевченківському районі міста Києва

Розглянувши клопотання про надання дозволу на розроблення проєкту землеустрою щодо відведення земельної ділянки комунальному підприємству "Київтранспарксервіс" на площі Михайлівській у Шевченківському районі міста Києва та додані документи, керуючись статтями 9, 123 Земельного кодексу України, Законом України «Про внесення змін до деяких законодавчих актів України щодо розмежування земель державної та комунальної власності», пунктом 34 частини першої статті 26 Закону України «Про місцеве самоврядування в Україні», Київська міська рада

ВИРІШИЛА:

1. Надати комунальному підприємству «Київтранспарксервіс» дозвіл на розроблення проєкту землеустрою щодо відведення земельної ділянки орієнтовною площею 0,23 га у постійне користування для розміщення об'єктів транспортної, енергетичної інфраструктури та об'єктів дорожнього господарства (крім об'єктів дорожнього сервісу) на площі Михайлівській у Шевченківському районі міста Києва за рахунок земель комунальної власності

територіальної громади міста Києва згідно з план-схемою (додаток до рішення) (справа № 201632903).

2. Контроль за виконанням цього рішення покласти на постійну комісію Київської міської ради з питань архітектури, містобудування та земельних відносин.

Київський міський голова Віталій КЛИЧКО

ПОДАННЯ:

Заступник голови
Київської міської державної адміністрації
з питань здійснення самоврядних повноважень — Петро ОЛЕНИЧ

Директор Департаменту земельних ресурсів
виконавчого органу Київської міської ради
(Київської міської державної адміністрації) — Валентина ПЕЛИХ

Начальник юридичного управління
Департаменту земельних ресурсів
виконавчого органу Київської міської ради
(Київської міської державної адміністрації) — Дмитро РАДЗІЄВСЬКИЙ

ПОГОДЖЕНО:

Постійна комісія Київської міської ради
з питань архітектури, містобудування
та земельних відносин

Голова — Михайло ТЕРЕНТЬЄВ

Секретар — Юрій ФЕДОРЕНКО

В.о. начальника управління правового
забезпечення діяльності
Київської міської ради — Валентина ПОЛОЖИШНИК

Постійна комісія Київської міської ради
з питань транспорту, зв'язку та реклами

Голова — Олексій ОКОПНИЙ

Секретар — Олесь МАЛЯРЕВИЧ

Додаток
до рішення Київської міської ради
від _____ № _____

План-схема
до дозволу на розроблення проєкту землеустрою щодо відведення земельної ділянки

клопотання	**від 15.11.2022 № 201632903**
код земельної ділянки	**91:018:0004**
юридична/фізична особа	**Комунальне підприємство «Київтранспарксервіс»**
адреса земельної ділянки	**м. Київ, р-н Шевченківський, площа Михайлівська**
вид землекористування	**постійне користування**
вид використання земельної ділянки	**для розміщення об'єктів транспортної, енергетичної інфраструктури та об'єктів дорожнього господарства (крім об'єктів дорожнього сервісу)**
орієнтовний розмір	**0,23 га**

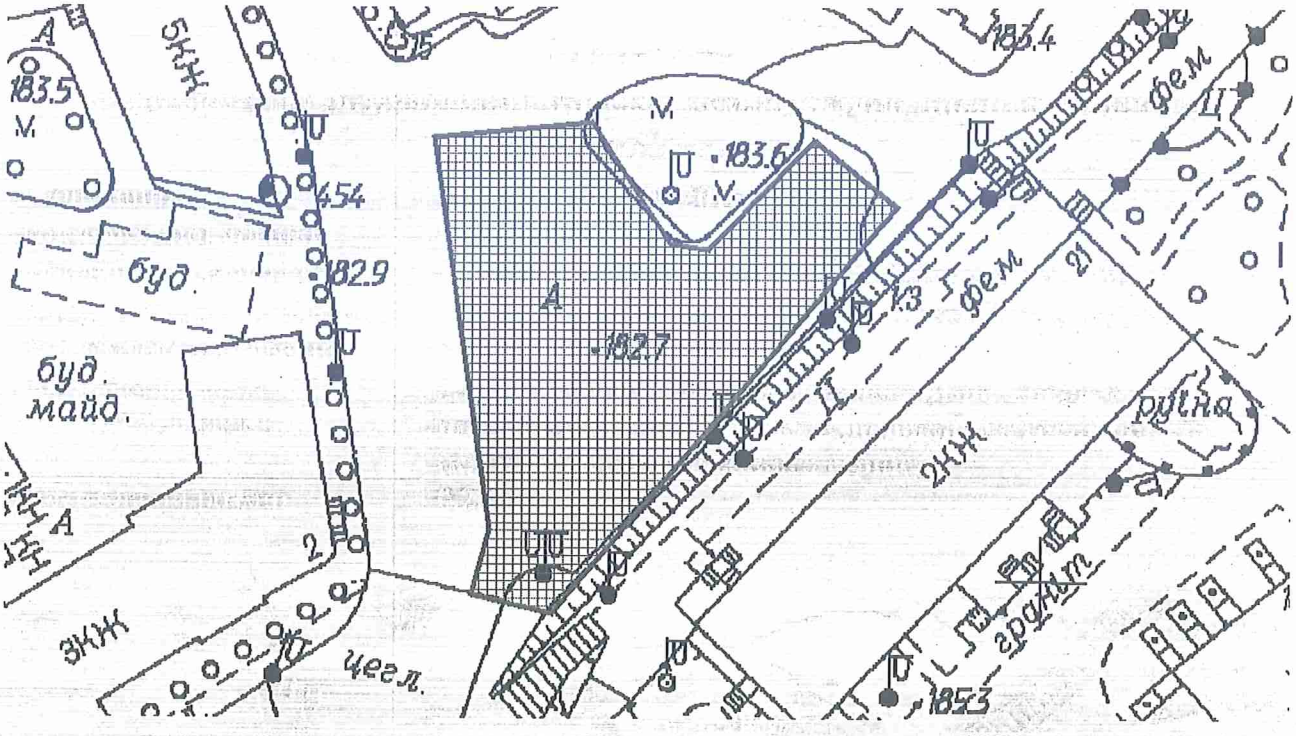

Київський міський голова Віталій КЛИЧКО

До справи
№ 201632903

ПОЯСНЮВАЛЬНА ЗАПИСКА

№ ПЗН-46882 від 21.11.2022

до проєкту рішення Київської міської ради:

Про надання комунальному підприємству «Київтранспарксервіс» дозволу на розроблення проєкту землеустрою щодо відведення земельної ділянки у постійне користування для розміщення об'єктів транспортної, енергетичної інфраструктури та об'єктів дорожнього господарства (крім об'єктів дорожнього сервісу) на площі Михайлівській у Шевченківському районі міста Києва

1. Юридична особа:

Назва	*Комунальне підприємство «Київтранспарксервіс»*
Перелік засновників (учасників)*	*КИЇВСЬКА МІСЬКА РАДА* *місто Київ, вул. Хрещатик, 36*
Кінцевий бенефіціарний власник (контролер)*	*Відсутній*
Клопотання	*від 15.11.2022 № 201632903*

2. Відомості про земельну ділянку (обліковий код 91:018:0004).

Місце розташування (адреса):	*м. Київ, р-н Шевченківський, площа Михайлівська*
Площа:	*0,23 га*
Вид та термін користування:	*постійне користування*
Вид використання:	*для розміщення об'єктів транспортної, енергетичної інфраструктури та об'єктів дорожнього господарства (крім об'єктів дорожнього сервісу)*

3. Обґрунтування прийняття рішення.

На клопотання зацікавленої особи відповідно до статей 9, 123 Земельного кодексу України та Порядку набуття прав на землю із земель комунальної власності у місті Києві, затвердженого рішенням Київської міської ради від 20.04.2017 № 241/2463, Департаментом земельних ресурсів виконавчого органу Київської міської ради (Київської міської державної адміністрації) розроблено проєкт рішення Київської міської ради.

4. Мета прийняття рішення.

Метою прийняття рішення є забезпечення реалізації встановленого Земельним кодексом України права особи на оформлення права користування на землю.

5. Особливі характеристики ділянки.

Наявність будівель і споруд на ділянці:	*Земельна ділянка вільна від капітальної забудови.*
Наявність ДПТ:	*Детальний план території відсутній.*

Функціональне призначення згідно з Генпланом:	*Відповідно до Генерального плану міста Києва, затвердженого рішенням Київської міської ради від 28.03.2002 № 370/1804, земельна ділянка за функціональним призначенням належить до території вулиць та доріг.*
Правовий режим:	*Земельна ділянка належить до земель комунальної власності територіальної громади міста Києва.*
Розташування в зеленій зоні:	*Земельна ділянка не входить до зеленої зони.*
Інші особливості:	*Земельна ділянка розташована в межах Центрального історичного ареалу м. Києва, в архітектурній охоронній зоні, на території пам'ятки археології національного значення «Культурний шар «Міста Ярослава» (постанова Кабінету Міністрів України від 03.09.2009 № 928, охоронний № 260028-Н), на території буферної зони об'єкту Всесвітньої спадщини ЮНЕСКО «Київ: Собор Святої Софії і прилеглі монастирські споруди, Києво-Печерська лавра» (наказ Міністерства культури, молоді та спорту України від 31.01.2020 №412).* *Зважаючи на положення статей 9, 122 Земельного кодексу України та пункту 34 частини першої статті 26 Закону України «Про місцеве самоврядування в Україні» (щодо обов'язковості розгляду питань землекористування на пленарних засіданнях) вказаний проєкт рішення направляється для подальшого розгляду Київською міською радою.*

6. Стан нормативно-правової бази у даній сфері правового регулювання.

Загальні засади та порядок отримання дозволу на розроблення документації із землеустрою визначено статтями 9, 123 Земельного кодексу України.

7. Фінансово-економічне обґрунтування.

Реалізація рішення не потребує додаткових витрат міського бюджету.

8. Прогноз соціально-економічних та інших наслідків прийняття рішення.

Наслідками прийняття розробленого проєкту рішення стане реалізація зацікавленою особою своїх прав щодо використання земельної ділянки.

Доповідач: директор Департаменту земельних ресурсів Валентина ПЕЛИХ

Директор Департаменту земельних ресурсів Валентина ПЕЛИХ

Справа 201632903

Код земельної ділянки:	91:018:0004
Площа:	0.2300 га
Адрес земельноїділянки:	площа Михайлівська
Заявник:	Комунальне підприємство «Київтранспарксервіс»
Вид та термін користування:	постійне користування
Цільове призначення:	для розміщення та експлуатації будівель і споруд автомобільного транспорту та дорожнього господарства

Матеріали аерофотозйомки 2019 р.
виготовлено за даними АІС ОУЗР

РОБОЧІ МАТЕРІАЛИ

Витяг з бази даних міського земельного кадастру від 18.11.2022

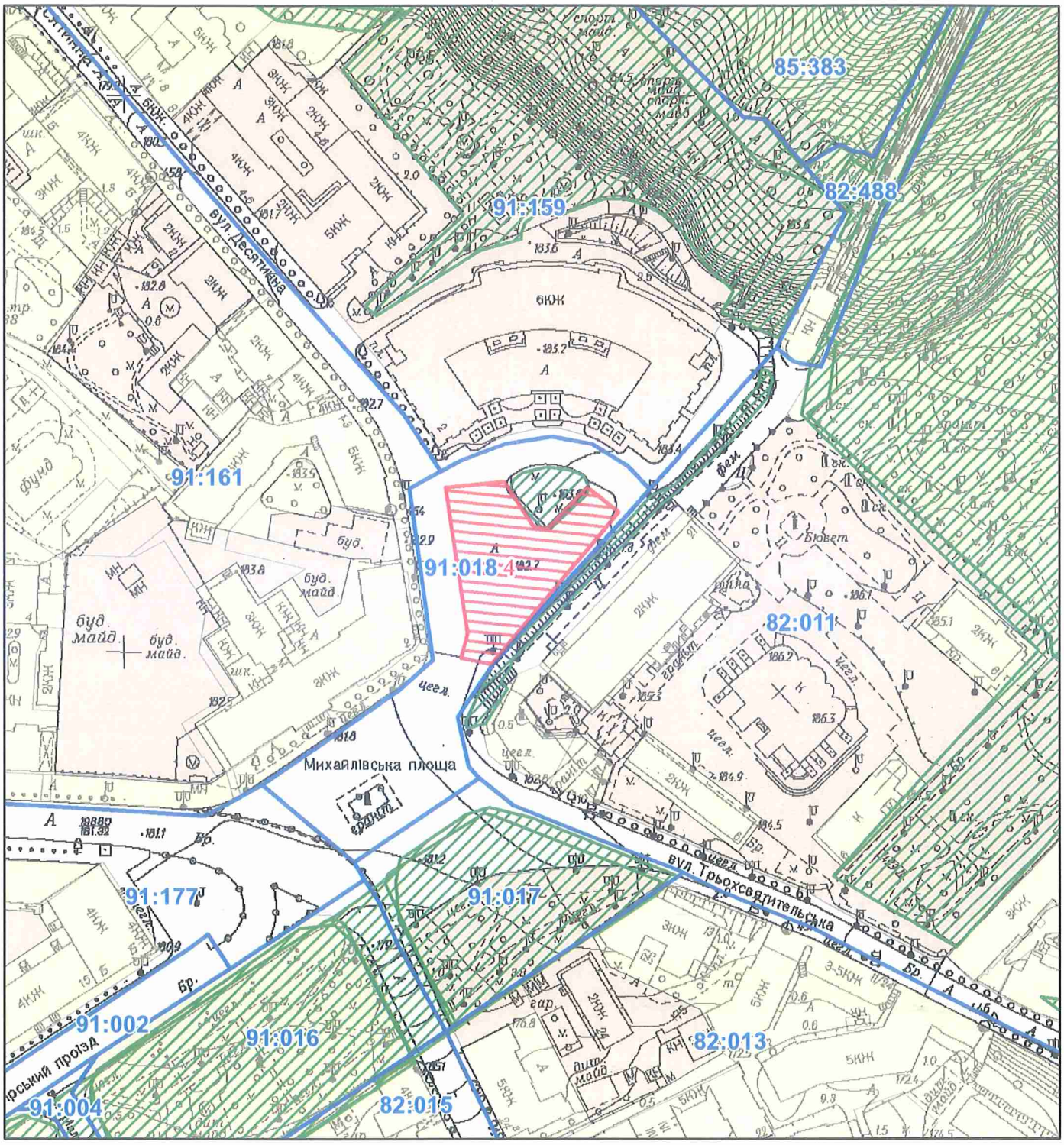

Масштаб 1:2 000

РЕЄСТР ЗЕМЕЛЬНОГО КАДАСТРУ

Код зем. ділянки	Суб'єкт господарювання за яким обліковується земельна ділянка у міському земельному кадастрі	Адреса земельної ділянки	Площа кв.м.	Вид права	Дата закінч. права
91:018:0004	Комунальне підприємство «Київтранспарксервіс»	площа Михайлівська	2300,00	постійне користування	

Заступник міського голови –
секретар Київської міської ради

Терентьєву М. О.
Окопному О. Ю.
Положишник В. О.
Коваленко Т.М.

Прошу розглянути проєкт рішення від 27.01.2023 № 08/231 – 129/ПР в установленому порядку.

Омельченко А. В.

Для контролю за проходженням та тиражування.

Юнаковій С. М.
Кандибору Р. В. – до відома
Проконіву В.В.

Володимир БОНДАРЕНКО

"27" січня 2023 року
№ 08/231 – 129/ПР

08/231-129/ПР
27.01.2023

УКРАЇНА

ВИКОНАВЧИЙ ОРГАН КИЇВСЬКОЇ МІСЬКОЇ РАДИ
(КИЇВСЬКА МІСЬКА ДЕРЖАВНА АДМІНІСТРАЦІЯ)

ДЕПАРТАМЕНТ ЗЕМЕЛЬНИХ РЕСУРСІВ

вул. Хрещатик, 32-а, м. Київ, 01601 тел. (044) 279 58 72
Контактний центр міста Києва (044) 15 51 E-mail: kyivland@kyivcity.gov.ua Код ЄДРПОУ 26199097

27.01.23 № 05715-СЛ-46882

Заступнику міського голови-
секретарю Київської міської ради
Володимиру БОНДАРЕНКУ

Шановний Володимире Володимировичу!

Департамент земельних ресурсів виконавчого органу Київської міської ради (Київської міської державної адміністрації) відповідно до пункту 3 статті 26 Регламенту Київської міської ради, затвердженого рішенням Київської міської ради від 04.11.2021 № 3135/3176, направляє проєкт рішення Київської міської ради «Про надання Комунальному підприємству «Київтранспарксервіс» дозволу на розроблення проєкту землеустрою щодо відведення земельної ділянки у постійне користування для розміщення об'єктів транспортної, енергетичної інфраструктури та об'єктів дорожнього господарства (крім об'єктів дорожнього сервісу) на площі Михайлівській у Шевченківському районі міста Києва» (справа № 201632903) для подальшого опрацювання.

Додатки:
- проєкт рішення Київської міської ради до справи № 201632903 на 2 арк. в 1 примірнику;
- пояснювальна записка до справи № 201632903 на 2 арк. в 1 примірнику;
- витяг з бази даних міського земельного кадастру на 1 арк. в 1 примірнику;
- матеріали супутникової фотозйомки на 1 арк. в 1 примірнику;
- справа-клопотання від 15.11.2022 №201632903 на 18 арк. в 1 примірнику;
- витяг з містобудівного кадастру на 2 арк. в 1 примірнику.

З повагою

В.о. директора Віктор ДВОРНІКОВ

08/231-8/ПР
04.01.2023

N 26

КИЇВСЬКА МІСЬКА РАДА

II СЕСІЯ IX СКЛИКАННЯ

РІШЕННЯ

_____№_____

596901546

Про надання НАЦІОНАЛЬНІЙ ДИТЯЧІЙ СПЕЦІАЛІЗОВАНІЙ ЛІКАРНІ «ОХМАТДИТ» МОЗ УКРАЇНИ дозволу на розроблення проєкту землеустрою щодо відведення земельної ділянки у постійне користування для розміщення та обслуговування об'єктів транспортної інфраструктури (під'їзд) на вул. Стрітенській у Шевченківському районі міста Києва

Розглянувши клопотання про надання дозволу на розроблення проєкту землеустрою щодо відведення земельної ділянки Національній дитячій спеціалізованій лікарні «Охматдит» МОЗ України на вул. Стрітенській у Шевченківському районі міста Києва та додані документи, керуючись статтями 9, 123 Земельного кодексу України, Законом України «Про внесення змін до деяких законодавчих актів України щодо розмежування земель державної та комунальної власності», пунктом 34 частини першої статті 26 Закону України «Про місцеве самоврядування в Україні», Київська міська рада

ВИРІШИЛА:

1. Надати НАЦІОНАЛЬНІЙ ДИТЯЧІЙ СПЕЦІАЛІЗОВАНІЙ ЛІКАРНІ «ОХМАТДИТ» МОЗ УКРАЇНИ дозвіл на розроблення проєкту землеустрою щодо відведення земельної ділянки орієнтовною площею 0,04 га у постійне користування для розміщення та обслуговування об'єктів транспортної інфраструктури (під'їзд) на вул. Стрітенській у Шевченківському районі міста Києва за рахунок земель комунальної власності територіальної громади міста Києва згідно з план-схемою (додаток до рішення) (справа № 596901546).

2. Контроль за виконанням цього рішення покласти на постійну комісію Київської міської ради з питань архітектури, містобудування та земельних відносин.

Київський міський голова Віталій КЛИЧКО

ПОДАННЯ:

Заступник голови
Київської міської державної адміністрації
з питань здійснення самоврядних повноважень — Петро ОЛЕНИЧ

В.о. Директор Департаменту земельних ресурсів
виконавчого органу Київської міської ради
(Київської міської державної адміністрації) — Валентина ПЕЛИХ

Начальник юридичного управління
Департаменту земельних ресурсів
виконавчого органу Київської міської ради
(Київської міської державної адміністрації) — Дмитро РАДЗІЄВСЬКИЙ

ПОГОДЖЕНО:

Постійна комісія Київської міської ради
з питань архітектури, містобудування
та земельних відносин

Голова — Михайло ТЕРЕНТЬЄВ

Секретар — Юрій ФЕДОРЕНКО

В.о. начальника управління правового
забезпечення діяльності
Київської міської ради — Валентина ПОЛОЖИШНИК

Постійна комісія Київської міської ради
з питань транспорту, зв'язку та реклами

Голова — Олексій ОКОПНИЙ

Секретар — Олесь МАЛЯРЕВИЧ

До справи
№ 596901546

ПОЯСНЮВАЛЬНА ЗАПИСКА

№ ПЗН-45996 від 02.12.2022

до проєкту рішення Київської міської ради:

Про надання НАЦІОНАЛЬНІЙ ДИТЯЧІЙ СПЕЦІАЛІЗОВАНІЙ ЛІКАРНІ «ОХМАТДИТ» МОЗ УКРАЇНИ дозволу на розроблення проєкту землеустрою щодо відведення земельної ділянки у постійне користування для розміщення та обслуговування об'єктів транспортної інфраструктури (під'їзд) на вул. Стрітенській у Шевченківському районі міста Києва

1. Юридична особа:

Назва	*НАЦІОНАЛЬНА ДИТЯЧА СПЕЦІАЛІЗОВАНА ЛІКАРНЯ «ОХМАТДИТ» МОЗ УКРАЇНИ*
Перелік засновників (учасників)*	*МІНІСТЕРСТВО ОХОРОНИ ЗДОРОВ'Я УРАЇНИ*
Кінцевий бенефіціарний власник (контролер)*	*Відсутній*
Клопотання	*від 24.10.2022 № 596901546*

*за даними Єдиного державного реєстру юридичних осіб, фізичних осіб-підприємців та громадських формувань

2. Відомості про земельну ділянку (обліковий код 91:171:0006).

Місце розташування (адреса):	*м. Київ, р-н Шевченківський, вул. Стрітенська*
Площа:	*0,04 га*
Вид та термін користування:	*постійне користування*
Вид використання:	*для розміщення та обслуговування об'єктів транспортної інфраструктури (під'їзд)*

3. Обґрунтування прийняття рішення.

На клопотання зацікавленої особи відповідно до статей 9, 123 Земельного кодексу України та Порядку набуття прав на землю із земель комунальної власності у місті Києві, затвердженого рішенням від 20.04.2017 № 241/2463, Департаментом земельних ресурсів виконавчого органу Київської міської ради (Київської міської державної адміністрації) розроблено проєкт рішення Київської міської ради.

4. Мета прийняття рішення.

Метою прийняття рішення є забезпечення реалізації встановленого Земельним кодексом України права особи на оформлення права користування на землю.

5. Особливі характеристики ділянки.

Наявність будівель і споруд на ділянці:	*Земельна ділянка вільна від капітальної забудови.*
Наявність ДПТ:	*Детальний план території відсутній.*

Функціональне призначення згідно з Генпланом:	*Відповідно до Генерального плану міста Києва, затвердженого рішенням Київської міської ради від 28.03.2002 № 370/1804, земельна ділянка за функціональним призначенням належить частково до території громадських будівель і споруд та частково до територій вулиць і доріг.*
Правовий режим:	*Земельна ділянка належить до земель комунальної власності територіальної громади міста Києва.*
Розташування в зеленій зоні:	*Земельна ділянка не входить до зеленої зони.*
Інші особливості:	*Згідно технічного звіту по встановленню зовнішніх меж землекористування земельної ділянки (обліковий код 91:171:0006) 1998 року зі змінами 2011 року, землекористувачем зазначеної земельної ділянки є Національна дитяча спеціалізована лікарня «Охматдит» МОЗ України. Зважаючи на положення статей 9, 122 Земельного кодексу України та пункту 34 частини першої статті 26 Закону України «Про місцеве самоврядування в Україні» (щодо обов'язковості розгляду питань землекористування на пленарних засіданнях) вказаний проєкт рішення направляється для подальшого розгляду Київською міською радою.*

6. Стан нормативно-правової бази у даній сфері правового регулювання.

Загальні засади та порядок отримання дозволу на розроблення документації із землеустрою визначено статтями 9, 123 Земельного кодексу України.

7. Фінансово-економічне обґрунтування.

Реалізація рішення не потребує додаткових витрат міського бюджету.

8. Прогноз соціально-економічних та інших наслідків прийняття рішення.

Наслідками прийняття розробленого проєкту рішення стане реалізація зацікавленою особою своїх прав щодо використання земельної ділянки.

Доповідач: директор Департаменту земельних ресурсів Валентина ПЕЛИХ

В.о. Директор Департаменту земельних ресурсів Валентина ПЕЛИХ

В. Дворніков

Справа 596901546

Код земельної ділянки:	91:171:0006
Площа:	0.0369 га
Адрес земельноїділянки:	вул. Стрітенська
Заявник:	НАЦІОНАЛЬНА ДИТЯЧА СПЕЦІАЛІЗОВАНА ЛІКАРНЯ «ОХМАТДИТ» МОЗ УКРАЇНИ
Вид та термін користування:	постійне користування
Цільове призначення:	для розміщення об'єктів транспортної інфраструктури (під'їзд)

Матеріали аерофотозйомки 2019 р.
виготовлено за даними АІС ОУЗР

РОБОЧІ МАТЕРІАЛИ

Витяг з бази даних міського земельного кадастру від 02.12.2022

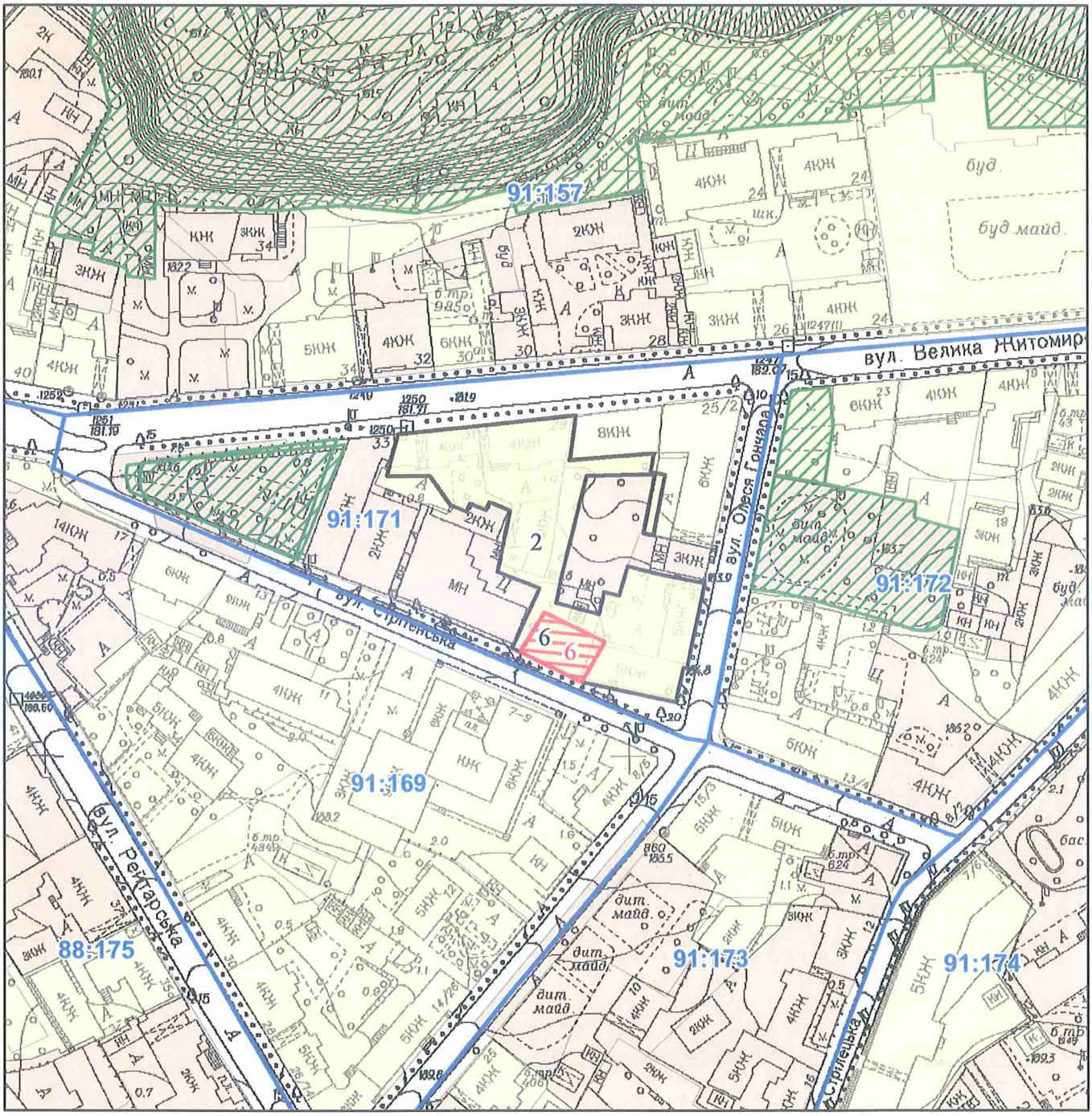

Масштаб 1:2 000

РЕЄСТР ЗЕМЕЛЬНОГО КАДАСТРУ

Код зем. ділянки	Суб'єкт господарювання за яким обліковується земельна ділянка у міському земельному кадастрі	Адреса земельної ділянки	Площа кв.м.	Вид права	Дата закінч. права
91:171:0002	Житлово-експлуатаційна контора №1005	вул.Велика Житомирська, 29, 31, вул.Стрітенська, 6, вул.Олеся Гончара, 6/6	3936,65		
91:171:0006	Національна дитяча спеціалізована лікарня "ОХМАТДИТ" МОЗ України	вул. Стрітенська	368,86		
91:171:0006	НАЦІОНАЛЬНА ДИТЯЧА СПЕЦІАЛІЗОВАНА ЛІКАРНЯ «ОХМАТДИТ» МОЗ УКРАЇНИ	вул. Стрітенська	369,00	постійне користування	

Додаток
до рішення Київської міської ради
від _____ № _____

План-схема
до дозволу на розроблення проєкту землеустрою щодо відведення земельної ділянки

клопотання	**від 24.10.2022 № 596901546**
код земельної ділянки	**91:171:0006**
юридична/фізична особа	**НАЦІОНАЛЬНА ДИТЯЧА СПЕЦІАЛІЗОВАНА ЛІКАРНЯ «ОХМАТДИТ» МОЗ УКРАЇНИ**
адреса земельної ділянки	**м. Київ, р-н Шевченківський, вул. Стрітенська**
вид землекористування	**постійне користування**
вид використання земельної ділянки	**для розміщення та обслуговування об'єктів транспортної інфраструктури (під'їзд)**
орієнтовний розмір	**0,04 га**

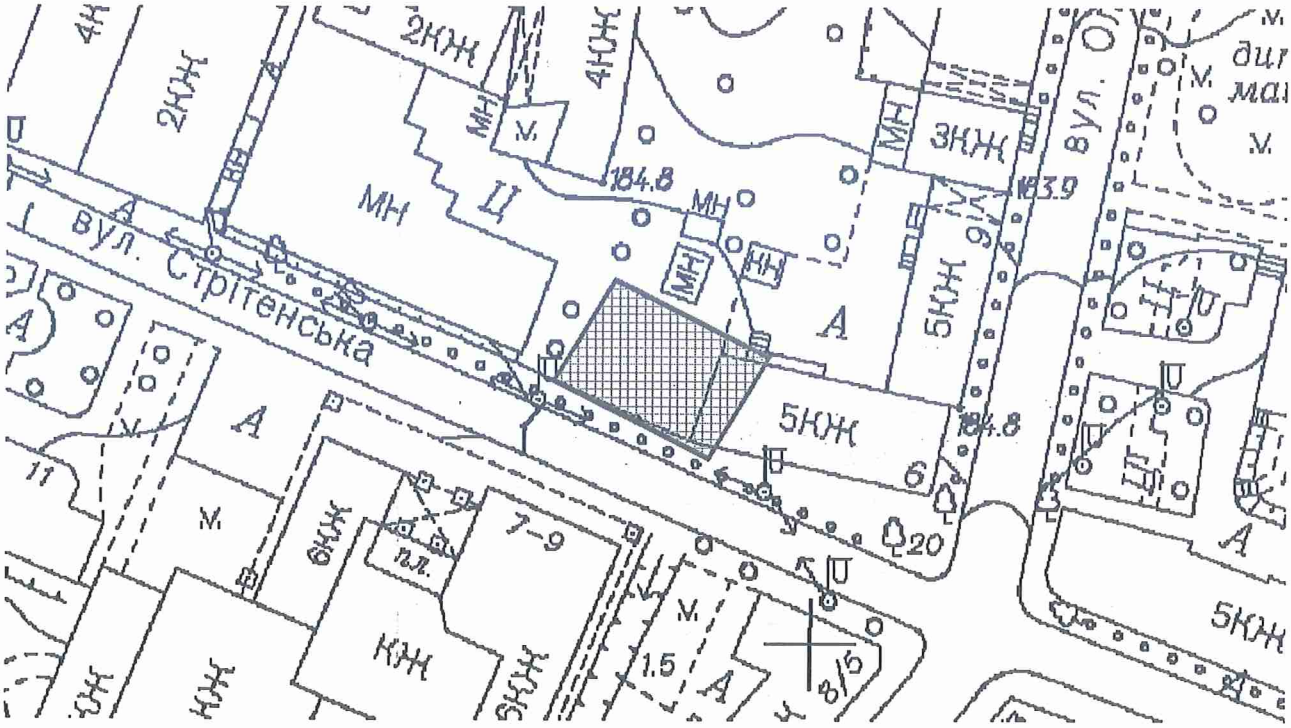

Київський міський голова Віталій КЛИЧКО

Заступник міського голови –
секретар Київської міської ради

Терентьєву М. О.
Окопному О. Ю.
Положишник В. О.
Порошенко М.А.

Прошу розглянути проєкт рішення від 04.01.2023 № 08/231 – 8/ПР в установленому порядку.

Омельченко А. В.

Для контролю за проходженням та тиражування.

Юнаковій С. М.
Кандибору Р. В. – до відома
Поворознику М.Ю.

Володимир БОНДАРЕНКО

“04” січня 2023 року
№ 08/231 – 8/ПР

08/231-8/ПР
04.01.2023

УКРАЇНА

ВИКОНАВЧИЙ ОРГАН КИЇВСЬКОЇ МІСЬКОЇ РАДИ
(КИЇВСЬКА МІСЬКА ДЕРЖАВНА АДМІНІСТРАЦІЯ)

ДЕПАРТАМЕНТ ЗЕМЕЛЬНИХ РЕСУРСІВ

вул. Хрещатик, 32-а, м. Київ, 01601 тел. (044) 279 58 72
Контактний центр міста Києва (044) 15 51 E-mail: kyivland@kyivcity.gov.ua Код ЄДРПОУ 26199097

03.01.2023 № 05715-СЛ-45996

Заступнику міського голови-
секретарю Київської міської ради
Володимиру БОНДАРЕНКУ

Шановний Володимире Володимировичу!

Департамент земельних ресурсів виконавчого органу Київської міської ради (Київської міської державної адміністрації) відповідно до пункту 3 статті 26 Регламенту Київської міської ради, затвердженого рішенням Київської міської ради від 04.11.2021 № 3135/3176, направляє проєкт рішення Київської міської ради «Про надання НАЦІОНАЛЬНІЙ ДИТЯЧІЙ СПЕЦІАЛІЗОВАНІЙ ЛІКАРНІ «ОХМАТДИТ» МОЗ УКРАЇНИ дозволу на розроблення проєкту землеустрою щодо відведення земельної ділянки у постійне користування для розміщення та обслуговування об'єктів транспортної інфраструктури (під'їзд) на вул. Стрітенській у Шевченківському районі міста Києва» (справа № 596901546) для подальшого опрацювання.

Додатки:
- проєкт рішення Київської міської ради до справи № 596901546 з план-схемою на 3 арк. в 1 примірнику;
- пояснювальна записка до справи № 596901546 на 2 арк. в 1 примірнику;
- витяг з бази даних міського земельного кадастру на 1 арк. в 1 примірнику;
- матеріали супутникової фотозйомки на 1 арк. в 1 примірнику;
- витяг з містобудівного кадастру на 2 арк. в 1 примірнику;
- матеріали справи № 596901546 на 42 арк. в 1 примірнику.

З повагою

В. о. директора Віктор ДВОРНІКОВ

N 27

08/231-53/ПР
18.01.2023

КИЇВСЬКА МІСЬКА РАДА

II СЕСІЯ IX СКЛИКАННЯ

РІШЕННЯ

_____№_____

763903397

Про відмову МІНІСТЕРСТВУ ЗАКОРДОННИХ СПРАВ УКРАЇНИ в передачі в постійне користування земельної ділянки для експлуатації та обслуговування об'єктів транспортної інфраструктури та об'єктів дорожнього господарства (крім об'єктів дорожнього сервісу) на площі Михайлівській, 1 у Шевченківському районі міста Києва

Розглянувши проект землеустрою щодо відведення земельної ділянки Міністерству закордонних справ України в постійне користування земельної ділянки для експлуатації та обслуговування об'єктів транспортної інфраструктури та об'єктів дорожнього господарства (крім об'єктів дорожнього сервісу) на площі Михайлівській, 1 у Шевченківському районі міста Києва, враховуючи позицію Конституційного Суду України, викладену у рішенні від 16.04.2009 № 7-рп/2009 у справі № 1-9/2009, та лист комунального підприємства виконавчого органу Київської міської ради (Київської міської державної адміністрації) «Київтранспарксервіс» від 17.11.2022 № 053/05-2976, керуючись статтями 8, 144 Конституції України, статтями 9, 123, 186 Земельного кодексу України, пунктом 34 частини першої статті 26, статтею 59 Закону України «Про місцеве самоврядування в Україні» та розглянувши заяву МІНІСТЕРСТВА ЗАКОРДОННИХ СПРАВ УКРАЇНИ від 18 серпня 2022 року № 72005-006972970-031-03, Київська міська рада

ВИРІШИЛА:

1. Відмовити МІНІСТЕРСТВУ ЗАКОРДОННИХ СПРАВ УКРАЇНИ в передачі в постійне користування земельної ділянки площею 0,4152 га

(кадастровий номер 8000000000:91:018:0001) для експлуатації та обслуговування об'єктів транспортної інфраструктури та об'єктів дорожнього господарства (крім об'єктів дорожнього сервісу) на площі Михайлівській, 1 у Шевченківському районі міста Києва із земель комунальної власності територіальної громади міста Києва (категорія земель – землі промисловості, транспорту, зв'язку, енергетики, оборони та іншого призначення, код виду цільового призначення - 12.04), заява ДЦ від 18 серпня 2022 року № 72005-006972970-031-03 (справа № 763903397).

2. Контроль за виконанням цього рішення покласти на постійну комісію Київської міської ради з питань архітектури, містобудування та земельних відносин.

Київський міський голова Віталій КЛИЧКО

ПОДАННЯ:

Заступник голови
Київської міської державної адміністрації
з питань здійснення самоврядних повноважень — Петро ОЛЕНИЧ

Директор Департаменту земельних ресурсів
виконавчого органу Київської міської ради
(Київської міської державної адміністрації) — Валентина ПЕЛИХ

Начальник юридичного управління
Департаменту земельних ресурсів
виконавчого органу Київської міської ради
(Київської міської державної адміністрації) — Дмитро РАДЗІЄВСЬКИЙ

ПОГОДЖЕНО:

Постійна комісія Київської міської ради
з питань архітектури, містобудування
та земельних відносин

Голова — Михайло ТЕРЕНТЬЄВ

Секретар — Юрій ФЕДОРЕНКО

В.о. начальника управління правового
забезпечення діяльності
Київської міської ради — Валентина ПОЛОЖИШНИК

Постійна комісія Київської міської ради
з питань транспорту, зв'язку та реклами

Голова — Олексій ОКОПНИЙ

Секретар — Олесь МАЛЯРЕВИЧ

До справи
№ 763903397

ПОЯСНЮВАЛЬНА ЗАПИСКА

№ ПЗН-44382 від 13.12.2022

до проєкту рішення Київської міської ради:

Про відмову МІНІСТЕРСТВУ ЗАКОРДОННИХ СПРАВ УКРАЇНИ в передачі в постійне користування земельної ділянки для експлуатації та обслуговування об'єктів транспортної інфраструктури та об'єктів дорожнього господарства (крім об'єктів дорожнього сервісу) на площі Михайлівській, 1 у Шевченківському районі міста Києва

1. **Юридична особа:**

Назва	*МІНІСТЕРСТВО ЗАКОРДОННИХ СПРАВ УКРАЇНИ*
Перелік засновників (учасників)	*Відсутній*
Кінцевий бенефіціарний власник (контролер)	*Відсутній*
Клопотання	*від 22.08.2022 № 763903397*

2. Відомості про земельну ділянку (кадастровий № 8000000000:91:018:0001).

Місце розташування (адреса):	*м. Київ, р-н Шевченківський, площа Михайлівська, 1*
Площа:	*0,4152 га*
Вид та термін користування:	*постійне користування*
Категорія земель:	*землі промисловості, транспорту, електронних комунікацій, енергетики, оборони та іншого призначення*
Цільове призначення:	*12.04 для розміщення та експлуатації будівель і споруд автомобільного транспорту та дорожнього господарства (для експлуатації та обслуговування об'єктів транспортної інфраструктури та об'єктів дорожнього господарства (крім об'єктів дорожнього сервісу))*
Нормативна грошова оцінка (за попереднім розрахунком)	***14 612 284 грн 39 коп.***
**Наведені розрахунки нормативної грошової оцінки не є остаточними і будуть уточнені відповідно до вимог чинного законодавства при оформленні права на земельну ділянку.*	

3. Обґрунтування прийняття рішення.

Відповідно до статті 144 Конституції України, статей 9, 123 Земельного кодексу України та Порядку набуття прав на землю із земель комунальної власності у місті Києві, затвердженого рішенням Київської міської ради від 20.04.2017 № 241/2463, враховуючи правову позицію, викладену в постанові Верховного Суду від 31.03.2021 у справі № 803/1541/16 та рішення Конституційного Суду України від 12.07.2019 № 5-р(I)/2019, та від 16.04.2009 № 7-рп/2009 у справі № 1-9/2009 Департаментом земельних ресурсів виконавчого органу Київської міської ради (Київської міської державної адміністрації) розроблено проєкт рішення Київської міської ради.

4. Мета прийняття рішення.

Метою прийняття рішення є забезпечення дотримання вимог Земельного кодексу України.

5. Особливі характеристики ділянки.

Наявність будівель і споруд на ділянці:	*Земельна ділянка вільна від забудови.*
Наявність ДПТ:	*Детальний план території відсутній.*
Функціональне призначення згідно з Генпланом:	*Відповідно до Генерального плану міста Києва, затвердженого рішенням Київської міської ради від 28.03.2002 № 370/1804, земельна ділянка за функціональним призначенням належить до території вулиць та доріг.*
Правовий режим:	*Земельна ділянка належить до земель комунальної власності територіальної громади міста Києва.*
Розташування в зеленій зоні:	*Земельна ділянка не входить до зеленої зони.*
Інші особливості:	*Міністерство закордонних справ України скориставшись нормами частини третьої статті 123 Земельного кодексу України (в редакції станом на 27.03.2013) замовило проект землеустрою щодо відведення земельної ділянки для експлуатації та обслуговування об'єктів транспортної інфраструктури та об'єктів дорожнього сервісу) на площі Михайлівській,1 у Шевченківському районі міста Києва, повідомивши про це Київську міську раду листом від17.10.2018 №213-17-930/3932.* *Зазначаємо, що розроблений проект землеустрою не відповідає основним положенням застосування принципу «мовчазної згоди» на розроблення документації, а саме проєктне рішення щодо межі та площі земельної ділянки не описано та не обґрунтовано, згідно вимог статті 123 Земельного кодексу України, оскільки згідно клопотання про надання дозволу на розробку проекту землеустрою (К-35565 від 21.08.2018) орієнтовна площа земельної ділянки 0,80 га, згідно із завданням на проєктування №ЗВП-7085 від 25.10.2018 орієнтовний розмір земельної ділянки 0,81 га. Однак, згідно проєкту землеустрою, площа земельної ділянки складає 0,4152 га. Про наміри щодо зміни меж та площі земельної ділянки зацікавлена особа не повідомляла.* *Крім того, завдання на проєктування від 25.10.2018 № ЗВП-7085 надавалося для проєктної організації – приватне акціонерне товариство «Інститут землевпорядних технологій», яка взяла на себе послуги з виконання розробки проекту землеустрою на підставі договору від 19.10.2018 №18-10. Зазначений договір є складовою набуття права застосування замовником принципу «мовчазної згоди» та був однією з підстав для розроблення проєкту , згідно частини третьої статті 123 Земельного кодексу України.* *Однак, роботи зі складання проекту землеустрою в терміни, передбачені пунктом «г» частини другої статті 28 Закону України «Про землеустрій» та цим договором, розробником не виконані.* *До того ж, проєкт землеустрою щодо відведення земельної ділянки розроблений на підставі іншого договору № 112 від 20.07.2020, укладеного з ТОВ «КП ІНВЕСТИЦІЇ ТА КОНСАЛТИНГ» є порушенням вимог частини третьої*

статті 123 Земельного кодексу України, оскільки завдання на проектування не відповідає землевпорядній документації

Водночас, відповідно до рішення Київської міської ради від 26.06.2007 №930/1591 «Про вдосконалення паркування автотранспорту в м. Києві», комунальне підприємство виконавчого органу Київської міської ради (Київської міської державної адміністрації) «Київтранспарксервіс» (далі - КП «Київтранспарксервіс») визначене єдиним оператором з паркування транспортних засобів.

КП «Київтранспарксервіс» звернулося з клопотанням від 15.11.2022 про надання дозволу на розроблення проєкту землеустрою щодо відведення земельної ділянки для розміщення об'єктів транспортної, енергетичної інфраструктури та об'єктів дорожнього господарства (крім об'єктів дорожнього сервісу) на площі Михайлівській у Шевченківському районі міста Києва (справа 201632903), за результатом розгляду якого Департаментом земельних ресурсів підготовлено проєкт рішення про надання дозволу на розроблення проєкту землеустрою.

Конституційний Суд України у рішенні від 16.04.2009 № 7-рп/2009 у справі № 1-9/2009, зазначив, що органи місцевого самоврядування, здійснюючи владу і самостійно вирішуючи питання місцевого значення, віднесені законом до їх компетенції, приймають рішення, які є обов'язковими до виконання на відповідній території. Такі ж положення закріплені у статті 4 Європейської хартії місцевого самоврядування, відповідно до якої головні повноваження і функції органів місцевого самоврядування визначаються конституцією або законом; органи місцевого самоврядування в межах закону мають повне право вільно вирішувати будь-яке питання, яке не вилучене із сфери їхньої компетенції і вирішення якого не доручене жодному іншому органу.

Відповідно до частини другої статті 123 Земельного кодексу України особи, зацікавлені в одержанні у користування земельної ділянки із земель державної або комунальної власності за проєктом землеустрою щодо її відведення, звертаються з клопотанням про надання дозволу на його розробку до відповідного органу виконавчої влади або органу місцевого самоврядування.

Частиною третьою цієї ж статті передбачено, що принцип «мовчазної згоди» застосовується виключно для тих випадків, коли зацікавленій особі належить право власності на об'єкт нерухомості (жилий будинок, іншу будівлю, споруду), розташований на такій земельній ділянці.

Згідно з частиною п'ятою статті 13 Закону України «Про судоустрій і статус суддів» висновки щодо застосування норм права, викладені у постановах Верховного Суду, є обов'язковими для всіх суб'єктів владних повноважень, які застосовують у своїй діяльності нормативно-правовий акт, що містить відповідну норму права.

Так, Верховний Суд у постанові від 31.03.2021 у справі № 803/1541/16 встановив, що у Рішенні від 09.02.1999 №1-рп/99 Конституційний Суд України зазначив, що у регулюванні суспільних відносин застосовуються різні

	способи дії в часі нормативно-правових актів. Перехід від однієї форми регулювання суспільних відносин до іншої може здійснюватися негайно (безпосередня дія), шляхом перехідного періоду (ультраактивна форма) і шляхом зворотної дії (ретроактивна форма). *У рішенні Конституційного Суду України від 12.07.2019 № 5-р(I)/2019 Конституційний Суд України висловив думку, що за змістом частини першої статті 58 Основного Закону України новий акт законодавства застосовується до тих правовідносин, які виникли після набрання ним чинності, якщо правовідносини тривалі і виникли до ухвалення акта законодавства та продовжують існувати після його ухвалення, то нове нормативне регулювання застосовується з дня набрання ним чинності або з дня, встановленого цим нормативно-правовим актом, але не раніше дня його офіційного опублікування.* *Земельна ділянка розташована в межах Центрального історичного ареалу м. Києва, в архітектурній охоронній зоні, на території пам'ятки археології національного значення «Культурний шар «Міста Ярослава» (постанова Кабінету Міністрів України від 03.09.2009 № 928, охоронний № 260028-Н), на території буферної зони об'єкту Всесвітньої спадщини ЮНЕСКО «Київ: Собор Святої Софії і прилеглі монастирські споруди, Києво-Печерська лавра» (наказ Міністерства культури, молоді та спорту України від 31.01.2020 №412).* *Зважаючи на положення статей 9, 122 Земельного кодексу України та пункту 34 частини першої статті 26 Закону України «Про місцеве самоврядування в Україні» (щодо обов'язковості розгляду питань землекористування на пленарних засіданнях) вказаний проєкт рішення направляється для подальшого розгляду Київською міською радою.*

6. Стан нормативно-правової бази у даній сфері правового регулювання.

Загальні засади та порядок відмови у наданні дозволу на розроблення документації із землеустрою визначено статтями 9, 123 Земельного кодексу України.

7. Фінансово-економічне обґрунтування.

Реалізація рішення не потребує додаткових витрат міського бюджету.

8. Прогноз соціально-економічних та інших наслідків прийняття рішення.

Рішення не тягне за собою жодних соціально-економічних та інших наслідків.

Доповідач: директор Департаменту земельних ресурсів Валентина ПЕЛИХ

Директор Департаменту земельних ресурсів Валентина ПЕЛИХ

Справа 763903397

Код земельної ділянки:	91:018:0001
Площа:	0.4152 га
Адрес земельноїділянки:	площа Михайлівська, 1
Заявник:	МІНІСТЕРСТВО ЗАКОРДОННИХ СПРАВ УКРАЇНИ
Вид та термін користування:	Не визначено
Цільове призначення:	для експлуатації та обслуговування об'єктів транспортної інфраструктури та об'єктів дорожнього господарства (крім об'єкт ів дорожнього сервісу)

Матеріали аерофотозйомки 2019 р.
виготовлено за даними АІС ОУЗР

РОБОЧІ МАТЕРІАЛИ

Витяг з бази даних міського земельного кадастру від 07.09.2022

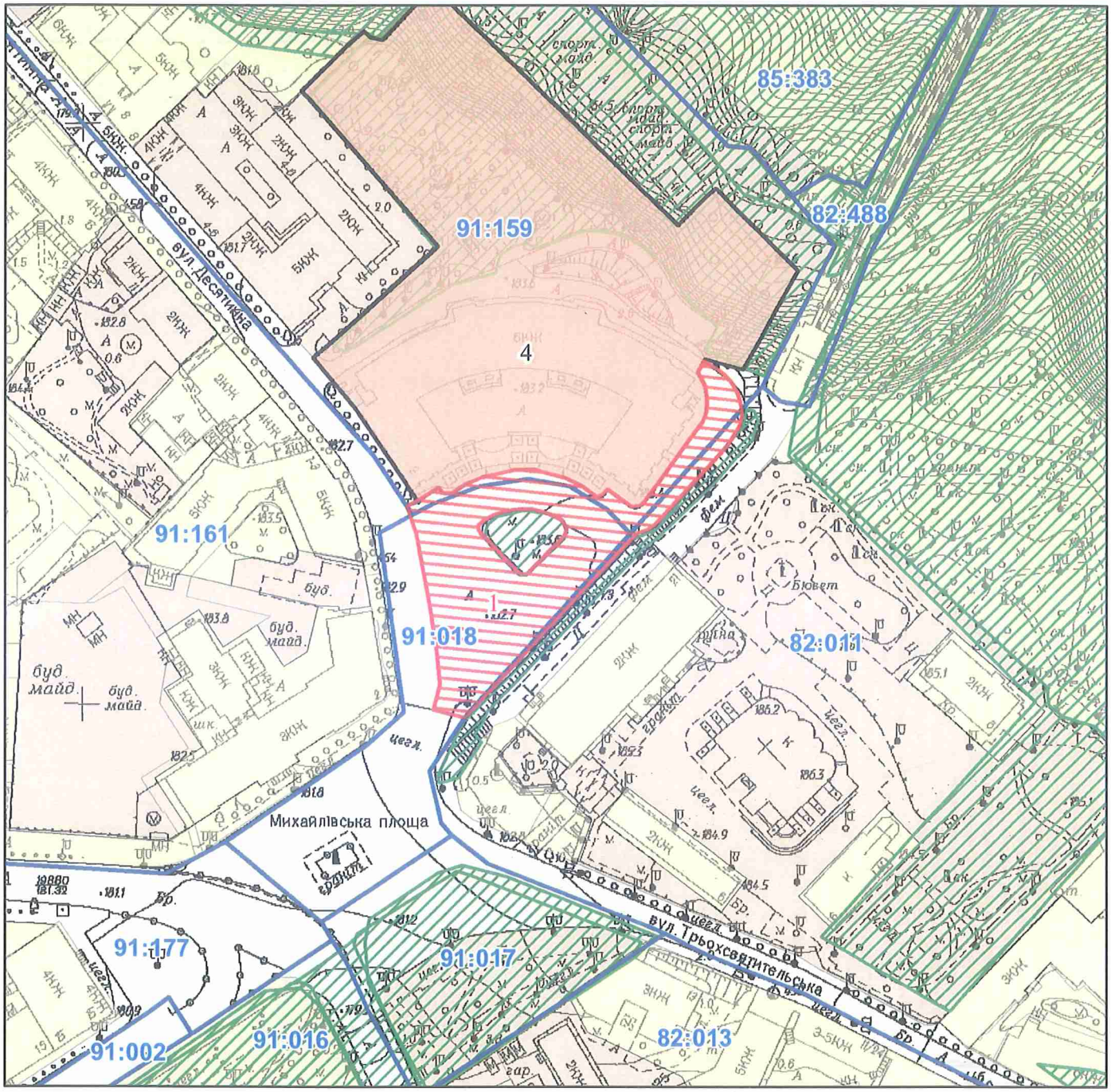

Масштаб 1:2 000

РЕЄСТР ЗЕМЕЛЬНОГО КАДАСТРУ

Код зем. ділянки	Суб'єкт господарювання за яким обліковується земельна ділянка у міському земельному кадастрі	Адреса земельної ділянки	Площа кв.м.	Вид права	Дата закінч. права
91:018:0001	МІНІСТЕРСТВО ЗАКОРДОННИХ СПРАВ УКРАЇНИ	площа Михайлівська, 1	4152,00	Не визначено	
91:159:0004	Міністерство закордонних справ України	площа Михайлівська, 1	16806,43	Постійне користування	

РОБОЧІ МАТЕРІАЛИ

Витяг з бази даних міського земельного кадастру від 24.10.2022

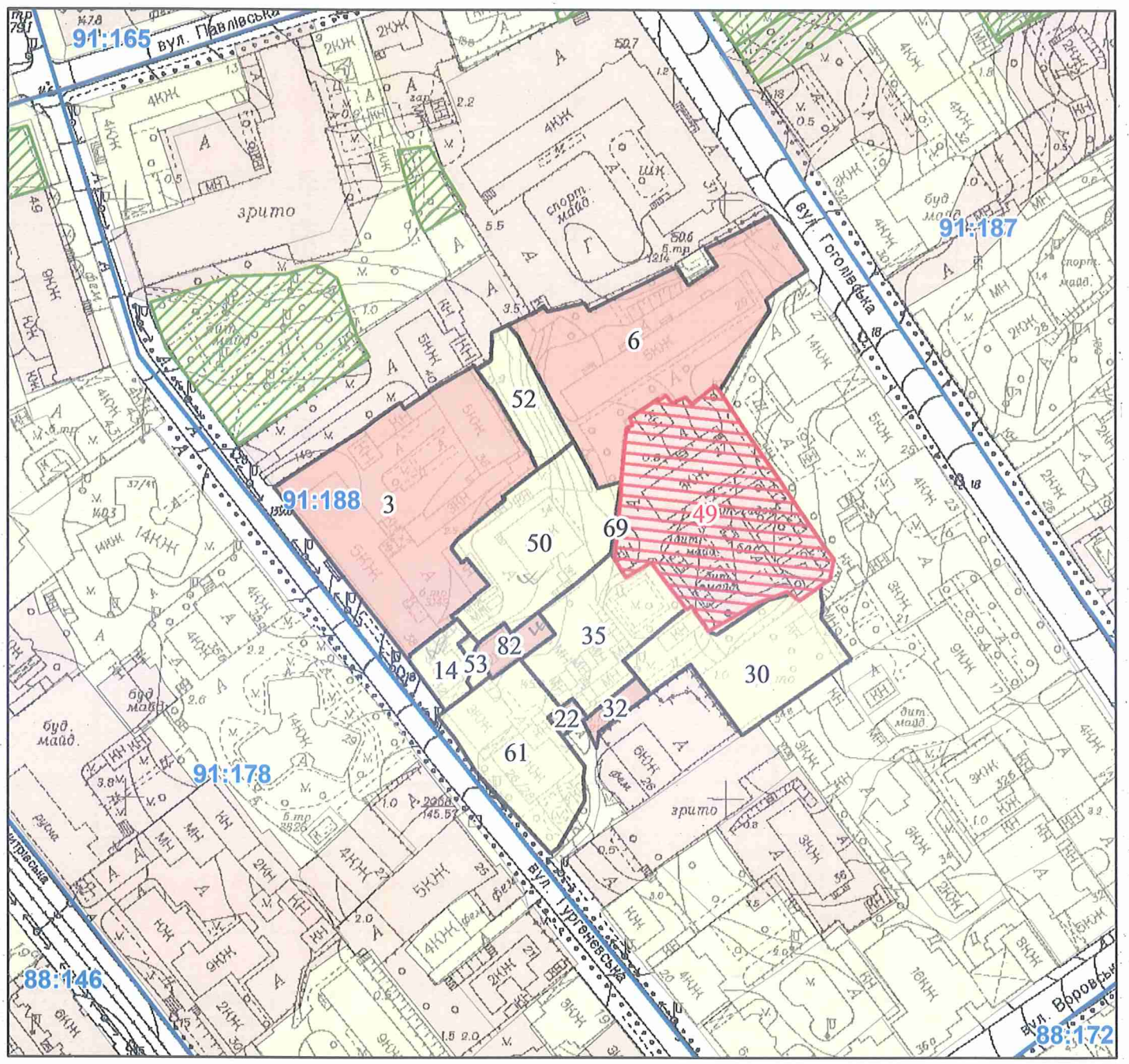

Масштаб 1:2 000

РЕЄСТР ЗЕМЕЛЬНОГО КАДАСТРУ

Код зем. ділянки	Суб'єкт господарювання за яким обліковується земельна ділянка у міському земельному кадастрі	Адреса земельної ділянки	Площа кв.м.	Вид права	Дата закінч. права
91:188:0003	Відкрите акціонерне товариство "Проектний та науково-дослідий інститут по газопостачанню, теплопостачанню та комплексному благоустрою міст і селищ України"УкрНДІінжпроект"	вул. Тургенєвська, 38	4290,43	Тимчасове користування на 24 роки	25.07.2024
91:188:0006	Житлово-будівельний кооператив "Першотравневий"	вул. Гоголівська, 29	3651,13	Власність	
91:188:0014	Товариство з обмеженою відповідальністю "Поліна Віардо"	вул. Тургенєвська, 32а	371,33		
91:188:0022	Публічне акціонерне товариство "КИЇВЕНЕРГО"	вул. Тургенєвська, 28 (літ.А)	81,47	Право в процесі оформлення (Оренда на 10 років)	
91:188:0030	Товариство з обмеженою відповідальністю "Житло-Буд"	вул. Тургенєвська, 28а-30а	1839,13		
91:188:0032	Товариство з обмеженою відповідальністю "Житло-Буд"	вул. Тургенєвська, 28а-30а	164,53	Документ скасовано (Оренда на 2 роки)	15.01.2005
91:188:0035	Землі не надані у власність чи користування	вул. Тургенєвська, 26г	1554,33		
91:188:0049	Управління освіти Шевченківської районної в місті Києві державної адміністрації	вул. Гоголівська, 27а	3670,00	постійне користування	
91:188:0050	Комунальне підприємство по утриманню житлового господарства Шевченківського району м.Києва	вул. Тургенєвська, 34	2029,22		
91:188:0052	Землі не надані у власність чи користування	вул. Тургенєвська	658,93		
91:188:0053	Землі не надані у власність чи користування	вул. Тургенєвська	78,41		
91:188:0061	Комунальне підприємство по утриманню житлового господарства Шевченківського району м.Києва	вул. Тургенєвська, 26-28, 30	1653,43		
91:188:0069	Землі не надані у власність чи користування (Ув'язка)	вул. Гоголівська, 27а	23,54		
91:188:0082	Товариство з обмеженою відповідальністю "ЛЕТА"	вул. Тургенєвська, 32 (літера "Б")	274,87	Право в процесі оформлення (Оренда на 15 років)	не оформлена.

Заступник міського голови –
секретар Київської міської ради

Терентьєву М. О.
Окопному О. Ю.
Положишник В. О.

Прошу розглянути проєкт рішення від 18.01.2023 № 08/231 – 53/ПР в установленому порядку.

Омельченко А. В.

Для контролю за проходженням та тиражування.

Юнаковій С. М.
Кандибору Р. В. – до відома

Володимир БОНДАРЕНКО

"18" січня 2023 року
№ 08/231 – 53/ПР

08/231-53/ПР
18.01.2023

УКРАЇНА

ВИКОНАВЧИЙ ОРГАН КИЇВСЬКОЇ МІСЬКОЇ РАДИ
(КИЇВСЬКА МІСЬКА ДЕРЖАВНА АДМІНІСТРАЦІЯ)

ДЕПАРТАМЕНТ ЗЕМЕЛЬНИХ РЕСУРСІВ

вул. Хрещатик, 32-а, м. Київ, 01601 тел. (044) 279 58 72
Контактний центр міста Києва (044) 15 51 E-mail: kyivland@kyivcity.gov.ua Код ЄДРПОУ 26199097

18.01.2023 № 05715-СЛ-44382

Заступнику міського голови-
секретарю Київської міської ради
Володимиру БОНДАРЕНКУ

Шановний Володимире Володимировичу!

Департамент земельних ресурсів виконавчого органу Київської міської ради (Київської міської державної адміністрації) відповідно до пункту 3 статті 26 Регламенту Київської міської ради, затвердженого рішенням Київської міської ради від 04.11.2021 № 3135/3176, направляє проєкт рішення Київської міської ради «Про відмову МІНІСТЕРСТВУ ЗАКОРДОННИХ СПРАВ УКРАЇНИ в передачі в постійне користування земельної ділянки для експлуатації та обслуговування об'єктів транспортної інфраструктури та об'єктів дорожнього господарства (крім об'єктів дорожнього сервісу) на площі Михайлівській, 1 у Шевченківському районі міста Києва» (справа № 763903397) для подальшого опрацювання.

Додатки:
- проєкт рішення Київської міської ради до справи № 763903397 на 2 арк. в 1 примірнику;
- пояснювальна записка до справи № 763903397 на 4 арк. в 1 примірнику;
- витяг з бази даних міського земельного кадастру на 1 арк. в 1 примірнику;
- матеріали супутникової фотозйомки на 1 арк. в 1 примірнику;
- проект землеустрою щодо відведення земельної ділянки 1 книга, в 1 примірнику;
- заява від 22.08.2022 № 763903397 на 1 арк. в 1 примірнику.

З повагою

Директор Валентина ПЕЛИХ