08/231-1487/ПР
03.11.2022

КИЇВСЬКА МІСЬКА РАДА

II сесія IX скликання

РІШЕННЯ

_____№_____ ПРОЄКТ

Про внесення змін до рішення Київської міської ради від 18 грудня 2018 року № 461/6512 «Про затвердження Комплексної міської цільової програми «Електронна столиця» на 2019-2022 роки»

Відповідно до законів України «Про місцеве самоврядування в Україні», «Про захист інформації в інформаційно-комунікаційних системах», «Про Національну програму інформатизації», враховуючи Указ Президента України від 24 лютого 2022 року № 64/2022 «Про введення воєнного стану в Україні», затверджений Законом України «Про затвердження Указу Президента України «Про введення воєнного стану в Україні» від 24 лютого 2022 року № 2102 – IX, рішення Київської міської ради від 29 жовтня 2009 року № 520/2589 «Про Порядок розроблення, затвердження та виконання міських цільових програм у місті Києві», з метою підвищення якості життя та безпеки мешканців міста Києва шляхом надання сучасних електронних сервісів та послуг належного рівня, враховуючи потреби міста Києва в умовах воєнного стану та післявоєнного періоду Київська міська рада

ВИРІШИЛА:

1. Продовжити дію Комплексної міської цільової програми «Електронна столиця» на 2019-2022 роки, затвердженої рішенням Київської міської ради від 18 грудня 2018 року № 461/6512 на 2023 рік.

2. Затвердити зміни до Комплексної міської цільової програми «Електронна столиця» на 2019-2022 роки, затвердженої рішенням Київської міської ради від 18 грудня 2018 року № 461/6512 (у редакції рішення Київської міської ради від 13 березня 2022 року № 4547/4588), виклавши її у новій

редакції, що додається.

3. Оприлюднити це рішення у встановленому законодавством України порядку.

4. Контроль за виконанням цього рішення покласти на постійну комісію Київської міської ради з питань транспорту, зв'язку та реклами та постійну комісію Київської міської ради з питань цифрової трансформації та адміністративних послуг.

Київський міський голова Віталій КЛИЧКО

ПОДАННЯ:

Заступник голови з питань здійснення самоврядних повноважень — Петро ОЛЕНИЧ

Директор Департаменту інформаційно-комунікаційних технологій — Олег ПОЛОВИНКО

Заступник директора департаменту – начальник управління правового забезпечення та організації, супроводження процесів цифровізації — Ганна ЛИСИК

ПОГОДЖЕНО:

Перший заступник голови — Микола ПОВОРОЗНИК

Директор Департаменту економіки та інвестицій — Наталія МЕЛЬНИК

Директор Департаменту фінансів — Володимир РЕПІК

Директор Департаменту внутрішнього фінансового контролю та аудиту — Оксана КОЛТИК

Начальник Управління екології та природних ресурсів — Олександр ВОЗНИЙ

Заступник керівника апарату – начальник юридичного управління — Леся ВЕРЕС

Керівник апарату — Дмитро ЗАГУМЕННИЙ

Постійна комісія Київської міської ради з питань транспорту, зв'язку та реклами

Голова — Олексій ОКОПНИЙ

Секретар — Олесь МАЛЯРЕВИЧ

Постійна комісія Київської міської ради з питань цифрової трансформації та адміністративних послуг

Голова — Максим НЕФЬОДОВ

Секретар — Михайло НАКОНЕЧНИЙ

Постійна комісія Київської міської ради з питань бюджету та соціально-економічного розвитку

Голова — Андрій ВІТРЕНКО

Секретар — Владислав АНДРОНОВ

В.о. начальника управління правового забезпечення діяльності Київської міської ради — Валентина ПОЛОЖИШНИК

ЗАТВЕРДЖЕНО

Рішення Київської міської ради
18 грудня 2018 року № 461/6512
(у редакції рішення Київської міської ради
від _____ № _____).

Зміни
до Комплексної міської цільової програми
«Електронна столиця» на 2019–2022 роки, затвердженої рішенням Київської міської ради від 18 грудня 2018 року № 461/6512

Унести зміни до Комплексної міської цільової програми «Електронна столиця» на 2019-2022 роки, виклавши її у новій редакції:

«КОМПЛЕКСНА МІСЬКА ЦІЛЬОВА ПРОГРАМА «ЕЛЕКТРОННА СТОЛИЦЯ» НА 2019–2023 РОКИ

I. ПАСПОРТ КОМПЛЕКСНОЇ МІСЬКОЇ ЦІЛЬОВОЇ ПРОГРАМИ «ЕЛЕКТРОННА СТОЛИЦЯ» НА 2019–2023 РОКИ

1.	Мета програми	Підвищення якості життя та безпеки мешканців міста Києва шляхом надання сучасних електронних сервісів та послуг належного рівня.
2.	Оперативні цілі, визначені Стратегією розвитку міста Києва (іншими стратегічними документами), на досягнення яких спрямована програма	Впровадження принципів сталої міської мобільності; підвищення безпеки дорожнього руху; підвищення ефективності управління транспортною системою міста (сектор 2.2 «Транспорт та міська мобільність» Стратегії розвитку міста Києва до 2025 року, затвердженої рішенням Київської міської ради від 15 грудня 2011 року № 824/7060 (далі – Стратегія розвитку міста Києва до 2025 року); Забезпечення якісної та доступної медицини в м. Києві (сектор 2.4 Охорона здоров'я та здоровий спосіб життя Стратегії розвитку міста Києва до 2025 року); Підвищення рівня забезпеченості освітньою інфраструктурою та її оновлення у відповідності до вимог часу (сектор 2.8 «Освіта» Стратегії розвитку міста Києва до 2025 року); Зниження рівня злочинності (сектор 2.9 «Безпека та цивільний захист» Стратегії розвитку міста Києва до 2025 року); Залучення громадян до процесів формування, реалізації та контролю міської політики;

		Реалізація концепції Kyiv Smart City; Підвищення ефективності та прозорості роботи міських органів влади і служб (04 Реалізація Стратегії розвитку міста Києва до 2025 року)	
3.	Дата, номер і назва розпорядчого документа про розроблення програми	Пункт 4 протоколу доручень, напрацьованих під час наради з обговорення оперативних питань 17.01.2018 (№ 1923 від 17.01.2018); пункт 2 протоколу доручень, напрацьованих під час наради з обговорення оперативних питань 23.05.2022 (№ 11086 від 23.05.2022)	
4.	Розробник програми	Департамент інформаційно-комунікаційних технологій виконавчого органу Київської міської ради (Київської міської державної адміністрації)	
5.	Відповідальний виконавець програми	Департамент інформаційно-комунікаційних технологій виконавчого органу Київської міської ради (Київської міської державної адміністрації)	
6.	Співвиконавці програми	Апарат виконавчого органу Київської міської ради (Київської міської державної адміністрації), Департамент внутрішнього фінансового контролю та аудиту виконавчого органу Київської міської ради (Київської міської державної адміністрації); спеціалізоване комунальне підприємство «Київтелесервіс», комунальне підприємство «Головний інформаційно-обчислювальний центр», комунальне підприємство «Інформатика» виконавчого органу Київської міської ради (Київської міської державної адміністрації)	
7.	Строк реалізації програми	2019–2023 роки	
8.	Обсяги фінансових ресурсів, необхідних для реалізації програми	Всього, тис. грн	у тому числі, за роками

			2019 рік	2020 рік	2021 рік	2022 рік	2023 рік
	Всього, у тому числі за джерелами:	9278704,3	1527357,1	1787773,9	1431714,7	2156988,70	2374869,9
8.1	державний бюджет	-	-	-	-	-	-
8.2	бюджет міста Києва	9278704,3	1527357,1	1787773,9	1431714,7	2156988,70	2374869,9
8.3	інші джерела	-	-	-	-	-	-

II. ВИЗНАЧЕННЯ ПРОБЛЕМ, НА РОЗВ'ЯЗАННЯ ЯКИХ СПРЯМОВАНА ПРОГРАМА

Комплексна міська цільова програма «Електронна столиця» на 2019 – 2023 роки (далі – Програма) спрямована на вирішення завдань розвитку міста Києва з метою його перетворення у сучасний мегаполіс, мешканцям та гостям якого забезпечено високу якість життя та комфортні умови перебування завдяки сталому розвитку економіки та пріоритетних напрямків життєдіяльності міста.

Основні завдання та заходи Програми визначено з урахуванням першочерговості вирішення проблемних питань у визначених секторах міського господарства шляхом реалізації міських проєктів у сфері цифровізації, цифрових інновацій, електронного урядування та електронної демократії, розвитку інформаційного суспільства, надання електронних послуг населенню та бізнесу, захисту інформації та боротьби з кіберзагрозами для досягнення цілей Стратегії розвитку міста Києва до 2025 року, виконання завдань, визначених Планом заходів на 2021-2023 роки з реалізації Стратегії розвитку міста Києва до 2025 року, затвердженого рішенням Київської міської ради від 28 липня 2020 року № 73/9152, Програми соціального та економічного розвитку міста Києва на 2021-2023 роки, затвердженої рішенням Київської міської ради від 24 грудня 2020 року № 23/23, Загального регламенту захисту даних (GDPR), затвердженого Європейським Парламентом 25 травня 2018 року, Указу Президента України від 27 вересня 2021 року № 487/2021 «Про Національну стратегію сприяння розвитку громадянського суспільства в Україні на 2021 – 2026 роки», рішень Ради національної безпеки і оборони

України від 23 березня 2021 року «Про виклики і загрози національній безпеці України в екологічній сфері та першочергові заходи щодо їх нейтралізації», уведеного в дію Указом Президента України від 23 березня 2021 року №111/2021, від 30 грудня 2021 року «Про План реалізації Стратегії кібербезпеки України», уведеного в дію Указом Президента України від 01 лютого 2022 року № 37/2022, іншим законодавством.

Одним із інструментів виконання цих завдань є реалізація заходів Програми шляхом цифрової трансформації, впровадження інновацій, розвитку муніципальної цифрової інфраструктури, удосконалення впроваджених програмних рішень та продуктів для підвищення рівня керованості та стандартів роботи різних секторів міського господарства, сприяння відкритості міської влади та забезпечення участі громадян у формуванні управлінських рішень.

Програма розглядається як складова частина Національної програми інформатизації та враховує спрямованість державної політики на цифрову трансформацію економіки та сфер життєдіяльності суспільства та держави.

Відповідно до прийнятих документів стратегічного розвитку міста Києва з урахуванням багаторічного поглиблення локальних проблем та забезпечення розвитку міста Києва в умовах сучасної урбаністичної парадигми визначено ряд питань, що потребують першочергового розв'язання під час виконання заходів Програми. При визначенні пріоритетних напрямів оцінювався результат реалізації міських проєктів у сфері інформаційно-комунікаційних технологій (ІКТ), спрямованих на розвиток відповідних секторів міського господарства, стан існуючої муніципальної інфраструктури, рівень розвитку та доступності електронних послуг для громадян та бізнесу.

Заходи Програми спрямовані на вирішення проблем за наступними секторами.

Транспорт та стала міська мобільність. Розвитку потребує транспортна система міста Києва для досягнення сучасного рівня, близького до характеристик транспортних систем європейських мегаполісів щодо функціонування громадського транспорту, якості обслуговування пасажирів, підвищення мобільності. Зважаючи на перевантаженість дорожньо-транспортної мережі, високий рівень заторів на дорогах Києва та значний обсяг видатків на обслуговування автомобільних шляхів, потребує удосконалення система управління транспортними потоками, покращення організація руху, розширення мережі громадського транспорту із оптимізацією його використання (включаючи аналіз цільової інфраструктури для електротранспорту), здійснення регулювання паркувального простору міста, підвищення безпеки дорожнього руху за допомогою технічних засобів.

Охорона здоров'я та здоровий спосіб життя. Виклики останніх років, пандемія COVID-19 через швидке поширення коронавірусу SARS-CoV-2 загострили низку проблемних питань у сфері охорони здоров'я щодо надання

мешканцям міста Києва якісних медичних послуг, зокрема з використанням можливостей телемедицини, проведення превентивних заходів, через недостатній рівень цифровізації цієї галузі: розрізненість інформаційних систем різних закладів охорони здоров'я, відсутність єдиної інформаційної платформи для об'єднання міських реєстрів (лікарів, пацієнтів, медичних закладів, лікарських засобів тощо), яка забезпечуватиме взаємодію за електронною системою охорони здоров'я в Україні. Не забезпечено автоматичне формування структурованої достовірної інформації, необхідної для прийняття ефективних управлінських рішень.

У зв'язку із воєнною агресією російської федерації проти України, на сьогодні, є критичним завданням проведення моніторингу стану психічного здоров'я дітей та дорослих, що зазнали насильства (фізичного та сексуального) із наданням цифрових інструментів безпечної взаємодії із відповідними державними органами, органами місцевого самоврядування та волонтерами міжнародних організацій, що проводять відповідну роботу.

Крім того, в багатьох закладах охорони здоров'я, що засновані на комунальній власності територіальної громади міста Києва досі відзначається недостатній рівень забезпечення комп'ютерною технікою, відсутність широкосмугового доступу до Інтернету, належної організації систем безпеки, зокрема відеоспостереження.

Освіта є однією із найважливіших сфер міста Києва, що сприяє вихованню та розвитку людини, та відповідно формуванню в державі розвиненого суспільства, що відповідає потребам сьогодення. Розбудова єдиного цифрового освітнього простору міста Києва – створення єдиного управлінського, інформаційно-аналітичного середовища в галузі освіти, розвиток освітньої сфери, впровадження передових цифрових технологій в освітній процес, забезпечення широкосмугового доступу до Інтернету є першочерговими завданнями міської влади. Міські заклади освіти повинні відповідати базовому рівню цифровізації: наявність широкосмугового зв'язку та безпечного доступу до інтернету, обладнане відповідно до сучасних вимог робоче місце викладача, оцифровування активів, впровадження автоматизованих процесів управління навчальними закладами, відеонагляд, контроль доступу.

Безпека. В умовах військової агресії російської федерації проти України нагальною потребою є створення систем безпеки у столиці та Київській області для посилення безпеки населення та збереження інфраструктури, забезпечення ефективного моніторингу кризових ситуацій, їх прогнозування, прийняття оперативних рішень та контролю за їх виконанням, ефективної інформаційної взаємодії правоохоронних органів, органів виконавчої влади, служб та підприємств, діяльність яких спрямована на життєзабезпечення міста.

Окремим напрямом є посилення кібербезпеки – запобігання, своєчасне виявлення, припинення чи нейтралізація реальних і потенційних загроз – забезпечення безперервної працездатності міських електронних інформаційних ресурсів та реалізація заходів щодо їх захисту з урахуванням світового досвіду.

Навколишнє середовище та управління відходами. Беручи до уваги високий рівень ризиків для природних екосистем та здоров'я населення, зумовлений значним забрудненням довкілля через техногенне навантаження, нераціональне використання природно-ресурсного потенціалу, значні обсяги накопичених в Україні відходів, для забезпечення екологічної безпеки і підтримання екологічної рівноваги на території м. Києва є необхідним запровадження автоматизованих систем контролю викидів забруднюючих речовин, визначення якості атмосферного повітря та води, збирання, оброблення, аналіз та поширення інформації про управління відходами, проведення інвентаризації місць видалення відходів промисловості та діяльності підприємств будівельної промисловості, впровадження ефективних автоматизованих систем керування відходами.

Крім вирішення проблемних питань у визначених секторах міського господарства для створення умов досягнення стратегічних цілей розвитку міста Києва, повинні бути вирішені такі завдання:

розробка цифрової стратегії розвитку міста;

підвищення рівня прозорості та підтримки діяльності міської влади шляхом створення, розвитку та удосконалення реєстрів, баз даних, інформаційних систем, що автоматизують управлінську діяльність структурних підрозділів виконавчого органу Київської міської ради (Київської міської державної адміністрації), районних в місті Києві державних адміністрацій, підприємств, установ та організацій, що належать до комунальної власності територіальної громади міста Києва, забезпечення готовності надання фізичним та юридичним особам електронних послуг належної якості;

забезпечення інтеграції муніципальних електронних інформаційних ресурсів та державних електронних інформаційних ресурсів;

інтеграція існуючих інформаційних, інформаційно-комунікаційних систем міського управління, що передбачає формування загальноміського комплексу стандартів, класифікаторів, наборів метаданих для уніфікації подання даних і забезпечення узгодженого функціонування усіх підсистем у межах загальноміської інформаційної системи;

організація надання якісних послуг із супроводу, впровадження та підтримки функціонування створених інформаційно-комунікаційних систем, платформ, вебпорталів та е-сервісів, кількість яких постійно збільшується;

подальша розбудова міської опорної мережевої інфраструктури для забезпечення доступу до міських е-сервісів, надання широкосмугового доступу до Інтернету закладам соціальної сфери, забезпечення можливості впровадження та функціонування розробок у сфері інтернету речей;

використання ліцензійного програмного забезпечення в усіх сферах діяльності структурних підрозділів виконавчого органу Київської міської ради (Київської міської державної адміністрації), районних в місті Києві державних адміністрацій, підприємств, установ та організацій, що належать до комунальної власності територіальної громади міста Києва.

III. ВИЗНАЧЕННЯ МЕТИ ПРОГРАМИ

Програма спрямована на створення умов для реалізації стратегічних ініціатив та планів розвитку секторів міського господарства, визначених Стратегією розвитку міста Києва до 2025 року, шляхом цифровізації (Інтернет речей (IoT), мобільні технології, великі дані (BigData), системи ідентифікації тощо), впровадження інновацій, подальший розвиток впроваджених розробок та рішень з урахуванням сучасних напрямів трансформації великих міст.

Метою Програми є:

підвищення якості життя мешканців міста Києва шляхом надання сучасних електронних сервісів та послуг належного рівня;

удосконалення процесів управління містом, підвищення прозорості та ефективності роботи суб'єктів владних повноважень;

створення інструментів (інтернет-порталів, інформаційно-комунікаційних систем та технологій, реєстрів, баз даних) для забезпечення прозорості діяльності міської влади та її підзвітності громаді, забезпечення доступності засобів електронної демократії (е-петиції, е-обговорення, е-голосування тощо);

створення безпечного міського середовища у столиці, підтримка діяльності міських служб та правоохоронних органів щодо забезпечення правопорядку;

удосконалення та підвищення ефективності роботи міського господарства;

сприяння збереженню природного середовища міста та вирішенню його екологічних проблем.

Програма забезпечує реалізацію державної політики у сфері цифровізації, цифрових інновацій, електронного урядування та електронної демократії, розвитку інформаційного суспільства, надання електронних послуг населенню та бізнесу, захисту інформації та боротьби з кіберзагрозами на місцевому рівні.

IV. ОБҐРУНТУВАННЯ ШЛЯХІВ І ЗАСОБІВ РОЗВ'ЯЗАННЯ ПРОБЛЕМ, ОБСЯГІВ ТА ДЖЕРЕЛ ФІНАНСУВАННЯ, СТРОКІВ ВИКОНАННЯ ПРОГРАМИ

Основні завдання та заходи Програми визначено з урахуванням першочерговості вирішення проблемних питань у визначених секторах міського господарства та створення умов для досягнення цілей Стратегії розвитку міста Києва до 2025 року шляхом виконання міських проєктів у сфері цифровізації, цифрових інновацій, електронного урядування та електронної демократії, розвитку інформаційного суспільства, надання електронних послуг населенню та бізнесу, захисту інформації та боротьби з кіберзагрозами.

Шляхи і засоби вирішення проблемних питань за визначеними секторами:

1. Впровадження цифрових рішень є одним із шляхів подолання проблем у транспортній сфері міста:

створення інтегрованого транспортного порталу міста Києва;

створення цифрової моделі міста з даними про наявну інфраструктуру (DigitalTwins);

створення та супроводження програмно-апаратного комплексу Єдиного диспетчерського центру моніторингу роботи транспорту та збору інформації. Забезпечення моніторингу та диспетчеризації міського громадського транспорту через обладнання транспорту GPS-трекерами та бортовими комп'ютерами, впровадження електронних шляхових листів тощо. Створення та модернізація програмно-апаратного комплексу шляхом придбання та встановлення бортового обладнання, відеообладнання у транспорті, датчиків підрахунку пасажирів, температури і роботи кондиціонерів, палива та контролю роботи механізмів для подальшої інтеграції в єдиний інформаційно-аналітичний простір; закупівля послуг з проєктування систем тощо. Створення автоматизованих робочих місць для операторів системи та диспетчерів; закупівля ліцензій програмних засобів, модернізація та супровід програмного забезпечення єдиного диспетчерського центру, із виплатою заробітної плати працівникам КП «Інформатика», задіяним у створенні та супроводі програмно-апаратного комплексу;

закупівля та встановлення бортових комп'ютерів, планшетів для забезпечення координації міських та екстрених служб у межах створення ситуаційного центру протидії загрозам у місті Києві;

розвиток автоматизованої системи обліку оплати проїзду в міському пасажирському транспорті міста Києва незалежно від форм власності (електронний квиток) із впровадженням систем безготівкової оплати проїзду в громадському транспорті та єдиного електронного квитка з широким набором тарифів; модернізація технології на певні способи продажу і прийому оплати проїзду пасажирів та багажу в міському пасажирському транспорті. Закупівля та встановлення програмно-технічних комплексів самообслуговування, придбання програмного забезпечення, ліцензій та послуг для впровадження, модернізації автоматизованої системи обліку оплати проїзду в міському пасажирському транспорті міста Києва незалежно від форм власності, забезпечення розповсюдження та поповнення єдиного електронного квитка, створення, впровадження, розвиток та супровід автоматизованої інформаційно-аналітичної системи приймання та обробки звернень користувачів пасажирського транспорту міста Києва; розробка та модернізація програмного забезпечення для інтеграції з інформаційними табло та інформування пасажирів;

розбудова комплексної системи відеоспостереження міста Києва на дорожньо-транспортній мережі;

розвиток програмно-апаратного комплексу зовнішнього освітлення міста Києва: модернізація та розширення мереж зовнішнього освітлення, створення системи моніторингу освітленості вулиць, магістралей, пішохідних переходів, тротуарів та прибудинкових територій; створення та супровід програмно-апаратного комплексу управління та контролю мереж зовнішнього освітлення міста Києва для забезпечення зменшення загальних витрат, включаючи витрати за спожиту електроенергію та експлуатаційні витрати, шляхом керування мережами зовнішнього освітлення міста Києва як з центру обробки даних

(міського дата-центру), так і з віддалених автоматизованих робочих місць. Витрати на модернізацію програмного забезпечення, обладнання, закупівлю та впровадження функціональних та керуючих модулів, мереж передачі даних. Закупівля, впровадження та супровід датчиків, програмного забезпечення та програмно-апаратних комплексів керування мережами зовнішнього освітлення.

2. Створення та супроводження платформи «Електронна медицина»:

використання інформаційно-комунікаційних технологій у сфері управління та надання медичних послуг за допомогою електронних засобів. Забезпечення об'єднання інформаційних ресурсів, впроваджених у медичних закладах столиці, на єдиній платформі шляхом створення шини взаємообміну інформацією, формування централізованих міських медичних реєстрів (лікарів, пацієнтів, медичних закладів, лікарських засобів та виробів медичного призначення тощо), закупівлі ліцензійного програмного забезпечення, створення, модернізація та впровадження додаткових систем, модулів та компонентів платформи. Взаємодія з міськими реєстрами, платформою управління даними та сервісами, Електронною системою охорони здоров'я в Україні.

3. Розбудова єдиного цифрового освітнього простору міста Києва:

створення, впровадження, закупівля ліцензій на право використання, супровід та модернізація інформаційно-комунікаційних систем/підсистем бібліотечних систем та систем дистанційного навчання, електронних журналів, сервісів єдиного освітнього простору м. Києва тощо. Вдосконалення та розвиток існуючих освітніх систем, модулів, підсистем та впровадження нових для автоматизації збирання, оброблення, зберігання, використання та відображення інформації про заклади освіти міста із застосуванням інтегрованої бази даних; сприяння широкому впровадженню в процес управління новітніх інформаційно-комунікаційних технологій, можливості вдосконалити контроль за адміністративною, господарською, навчально-виховною діяльністю закладів освіти з боку управлінь освіти районних в місті Києві державних адміністрацій, та Департаменту освіти і науки виконавчого органу Київської міської ради (Київської міської державної адміністрації); забезпечення органів управління освітою актуальною інформацією про навчальні заклади, впорядкування обліку й обробки інформації, вдосконалення системи ведення документації та зменшення паперових інформаційних потоків; забезпечення обміну інформацією з іншими державними інформаційними системами в галузі освіти та базами даних загальноосвітніх навчальних закладів.

розвиток системи електронного запису дітей до комунальних закладів дошкільної освіти територіальної громади міста Києва – «СЕЗ ЗДО», її взаємодія з міськими реєстрами, інформаційно-комунікаційними системами структурних підрозділів виконавчого органу Київської міської ради (Київської міської державної адміністрації);

впровадження сервісу онлайн-запису до закладів загальної середньої освіти та розвиток модуля для здійснення нарахувань за харчування дітей,

супровід та технічне обслуговування системи менеджменту навчального процесу;

розвиток інформаційно-аналітичної системи «Карта освітніх потреб», системи управління навчанням та системи дистанційного навчання;

закупівля та впровадження програмного забезпечення для систем контролю доступу в закладах освіти, системи повідомлень про знаходження дітей в закладах дошкільної та загальної середньої освіти;

формування та наповнення освітнім контентом існуючих систем, їх інтеграція з інформаційними панелями, реєстрами, системами, програмним забезпеченням, закупівля та створення цифрового освітнього контенту;

створення інформаційної системи щодо змішаних форм освіти, направленої на забезпечення безперервності навчального процесу;

забезпечення рівних можливостей доступу до навчального процесу для учасників, які знаходяться на тимчасово окупованих територіях та в евакуації;

а також створення та розвиток системи автоматизації взаємозв'язків між учасниками спортивного освітнього процесу в місті Києві;

єдиної електронної бібліотеки та єдиного електронного читацького квитка.

4. Виконання заходів у сфері створення безпечного середовища в місті Києві – забезпечення розвитку, супроводу та технічної підтримки комплексної системи відеоспостереження та систем забезпечення безпеки із розширенням зони їх функціонування на території Київської області:

закупівля, впровадження, супровід та технічна підтримка засобів відеоспостереження, мережевого обладнання (пасивного та активного) та інших технічних засобів;

створення оптоволоконної мережі, яка забезпечить надходження даних від засобів відеофіксації та інших технічних засобів до центру обробки даних (міського дата-центру);

оренда каналів зв'язку для підключення агрегуючих майданчиків;

відшкодування вартості електроенергії;

обладнання вулично-дорожньої мережі засобами фіксації порушень правил дорожнього руху;

підвищення рівня громадської безпеки на вулицях, в місцях масового скупчення людей, об'єктах соціальної інфраструктури, створення технологічних умов для попередження та розслідування злочинів. Закупівля та встановлення обладнання систем відеоспостереження, відеофіксації та систем контролю доступу для парків, ринків, доріг, вулиць, вокзалів, закладів соціально-культурного призначення тощо. Додаткове оснащення дитячих дошкільних закладів та учбових закладів м. Києва засобами відеоспостереження та системами контролю доступу;

закупівля безпілотних літаючих апаратів з функціями відеоспостереження та відеофіксації для забезпечення оперативного реагування на надзвичайні ситуації, контролю стану міської інфраструктури, моніторингу транспортної ситуації, та їх інтеграція з міськими інформаційними системами;

забезпечення цілодобового функціонування відеоспостереження,

супровід та технічне обслуговування системи менеджменту навчального процесу;

розвиток інформаційно-аналітичної системи «Карта освітніх потреб», системи управління навчанням та системи дистанційного навчання;

закупівля та впровадження програмного забезпечення для систем контролю доступу в закладах освіти, системи повідомлень про знаходження дітей в закладах дошкільної та загальної середньої освіти;

формування та наповнення освітнім контентом існуючих систем, їх інтеграція з інформаційними панелями, реєстрами, системами, програмним забезпеченням, закупівля та створення цифрового освітнього контенту;

створення інформаційної системи щодо мішаних форм освіти, направленої на забезпечення безперервності навчального процесу;

забезпечення рівних можливостей доступу до навчального процесу для учасників, які знаходяться на тимчасово окупованих територіях та в евакуації;

а також створення та розвиток системи автоматизації взаємозв'язків між учасниками спортивного освітнього процесу в місті Києві;

єдиної електронної бібліотеки та єдиного електронного читацького квитка.

4. Виконання заходів у сфері створення безпечного середовища в місті Києві – забезпечення розвитку, супроводу та технічної підтримки комплексної системи відеоспостереження та систем забезпечення безпеки із розширенням зони їх функціонування на території Київської області:

закупівля, впровадження, супровід та технічна підтримка засобів відеоспостереження, мережевого обладнання (пасивного та активного) та інших технічних засобів;

створення оптоволоконної мережі, яка забезпечить надходження даних від засобів відеофіксації та інших технічних засобів до центру обробки даних (міського дата-центру);

оренда каналів зв'язку для підключення агрегуючих майданчиків;

відшкодування вартості електроенергії;

обладнання вулично-дорожньої мережі засобами фіксації порушень правил дорожнього руху;

підвищення рівня громадської безпеки на вулицях, в місцях масового скупчення людей, об'єктах соціальної інфраструктури, створення технологічних умов для попередження та розслідування злочинів. Закупівля та встановлення обладнання систем відеоспостереження, відеофіксації та систем контролю доступу для парків, ринків, доріг, вулиць, вокзалів, закладів соціально-культурного призначення тощо. Додаткове оснащення дитячих дошкільних закладів та учбових закладів м. Києва засобами відеоспостереження та системами контролю доступу;

закупівля безпілотних літаючих апаратів з функціями відеоспостереження та відеофіксації для забезпечення оперативного реагування на надзвичайні ситуації, контролю стану міської інфраструктури, моніторингу транспортної ситуації, та їх інтеграція з міськими інформаційними системами;

забезпечення цілодобового функціонування відеоспостереження,

відеофіксації та доступу до інтернету, електроживлення, супровід, обслуговування та технічна підтримка систем відеоспостереження, відеофіксації та контролю доступом, адміністрування мережевої інфраструктури, забезпечення зберігання даних відеоспостереження та відеофіксації, виплата заробітної плати працівникам КП «Інформатика», задіяним у створенні та супроводі програмно-апаратного комплексу.

З метою створення умов для досягнення цілей Стратегії розвитку міста Києва здійснюється ряд заходів у визначених напрямах діяльності (пріоритетних завданнях).

Залучення громадян до процесів формування, реалізації та контролю міської політики:

1. Розвиток інноваційних форм для участі киян в управлінні містом (відкрите урядування та електронна демократія):

створення, розвиток та супроводження Платформи електронної демократії:

реалізація проєкту «Громадський бюджет» для залучення громадян до прийняття рішень, поліпшення діалогу між місцевою владою та громадськістю у межах процесу формування бюджету;

впровадження інструментів електронної демократії: е-петиції, е-громадські слухання, публічні дискусії, е-сервіси, системи онлайн-прийому громадян, е-засідання, е-голосування, місцеві ініціативи тощо, зокрема з використанням мобільного додатку;

створення та впровадження інструментів масових опитувань (у тому числі в електронній формі) при прийнятті владою рішень, що становлять суспільний інтерес;

розвиток та інтегрування модуля «Громадське обговорення проєктів нормативно-правових актів» Київської міської ради та виконавчого органу Київської міської ради (Київської міської державної адміністрації) у міські інформаційні системи;

модернізація, функціональне розширення та супроводження інформаційно-телекомунікаційної системи «Єдиний веб-портал територіальної громади міста Києва» (ІТС ЄВП): удосконалення інформаційної структури порталу, модернізація функціоналу, інтеграція з іншими муніципальними ресурсами; зміна дизайну та приведення до єдиної архітектури вебресурси доменної зони kyivcity.gov.ua. Розробка API отримання даних з інформаційно-телекомунікаційної системи «Єдиний інформаційний простір територіальної громади міста Києва» (ІТС ЄІПК), створення форми подачі запитів на інформацію; удосконалення системи обліку публічної інформації; оптимізація блоку топ-новин розділу «Публічна інформація та ЗМІ», створення інструменту для проходження проєктів рішень Київської міської ради, онлайн кабінету посадової особи, системи онлайн-прийому громадян, електронних засідань Київської міської ради, структурних підрозділів виконавчого органу Київської міської ради (Київської міської державної адміністрації), районних в місті Києві державних адміністрацій;

створення субвебсторінок Київської міської ради, структурних підрозділів виконавчого органу Київської міської ради (Київської міської державної адміністрації), районних в місті Києві державних адміністрацій;

модернізація та функціональне розширення програмно-технічного комплексу інформаційно-довідкової служби Call-центр 1551, удосконалення масової автоматизованої розсилки СМС-повідомлень та інших сервісів;

оновлення програмних засобів та інтеграція е-петиції, «Звернення 1551» з ІТС ЄІПК.

розвиток системи протидії незаконній рекламі;

створення платформи для отримання відеоданих від агентів та пересічних користувачів з надзвичайних та тематичних подій;

створення системи автоматизованого лінгвістичного аналізу розмов операторів КБУ «Контактний центр міста Києва» та омніканальної системи спілкування мешканців та гостей міста Києва з операторами в режимі переписки або роботизованому форматі надання відповідей;

розвиток системи інформування заявників про події у місті;

розвиток та модернізація проєкту «Відкриті дані»;

супроводження, аудит та технічне обслуговування сервісів, систем та програмного забезпечення в галузі електронної демократії, забезпечення їх взаємодії з іншими системами, сервісами, реєстрами, програмним забезпеченням та платформами.

2. Забезпечення ефективного контролю з боку мешканців міста Києва шляхом розвитку, впровадження та модернізація міської платформи управління даними та сервісами, інформаційних та довідкових систем/порталів міста Києва:

вдосконалення системи моніторингу використання бюджетних коштів (проєкт «Відкритий бюджет»), інтеграція системи державних електронних закупівель з проєктом «Відкритий бюджет»;

використання сучасних геоінформаційних та інформаційних систем та їх розвиток для надання доступу до муніципальних даних (інформація про об'єкти комунальної власності, земельного кадастру тощо);

послуги із стандартизації та класифікації контенту та даних;

створення автоматизованої публічно доступної системи обліку договорів, пов'язаних з майном громади Києва (аналітичні дані та тексти договорів, включаючи усі зміни);

інтеграція геоінформаційної системи обліку та управління інфраструктурними об'єктами міста з містобудівним кадастром;

впровадження електронної процедури оформлення документів щодо встановлення інформаційних носіїв та об'єктів зовнішньої реклами;

автоматизація процесів внесення та систематизації відомостей про подані документи на відповідність розміщення вивісок у місті Києві;

впровадження послуги автодозвону до боржників для забезпечення надходження у повному обсязі коштів від плати за тимчасове користування

місцями для розміщення зовнішньої реклами та від плати за рекламу на транспорті;

створення міського електронного каталогу пам'яток історії, монументального мистецтва, архітектури та археології; створення інтернет-порталу «Культурна спадщина міста Києва» та інтерактивної карти об'єктів культурної спадщини, яка міститиме інформацію про балансоутримувачів таких об'єктів, їх поточний стан, фотозображення тощо;

створення програмного модуля «Інформаційна база об'єктів соціальної сфери та безбар'єрних маршрутів в місті Києві» та інформаційного шару «Мапа доступності міста Києва» інформаційно-аналітичної системи «Управління майновим комплексом територіальної громади міста Києва»;

закупівля ліцензій, програмного забезпечення, обладнання та послуг з впровадження з метою забезпечення електронної інформаційної взаємодії з державними реєстрами, надання електронних довірчих послуг, електронних процедур, що дають змогу підтвердити електронну ідентифікацію фізичної, юридичної особи, інформаційної або інформаційно-комунікаційної системи та/або походження та цілісність електронних даних;

створення, розвиток та технічна підтримка програмного забезпечення, систем, модулів та сервісів в галузях екології, благоустрою, культури, туризму, соціальних послуг, зокрема гуманітарного забезпечення, а також подолання наслідків військової агресії;

реалізація електронної інформаційної взаємодії з державними реєстрами, базами даних Державної податкової служби України, Пенсійного фонду України тощо;

модернізація додаткових сервісів міської платформи електронної взаємодії, управління даними та сервісами, зокрема подальший розвиток систем: підтримка синхронного та асинхронного виклику сервісів, реалізація транзакційної моделі, обробка та перетворення повідомлень, статична та алгоритмічна маршрутизація повідомлень, інтеграція з існуючими API міста, модернізація API для зовнішніх сервісів, систем та баз даних;

модернізація та технічна підтримка інформаційно-телекомунікаційної системи «Єдина міська платформа електронної взаємодії, управління даними та сервісами», програмної платформи для надання електронних послуг, в тому числі адміністративних, інформаційно-аналітичної системи «Управління майновим комплексом територіальної громади міста Києва», в тому числі модуля «Оренда комунального майна», що розробляється і впроваджується на базі модуля (підсистеми) «Комісія власності» інформаційно-аналітичної системи «Управління майновим комплексом територіальної громади Києва» (програмного комплексу «VlasCom», інформаційно-телекомунікаційної системи «Інформаційно-аналітична звітність для органів влади громадян та бізнесу, програмного модуля «Активний киянин», програмного модуля «Соціальні послуги»; забезпечення надання послуг населенню та бізнесу в електронному вигляді із використання сервісів (статус документа на кожному етапі його проходження, онлайн-консультації тощо) у віддаленому режимі;

інтеграція модуля Департаменту комунальної власності м. Києва з єдиним геопорталом м. Києва;

створення сучасної ефективної платформи управління міською інфраструктурою та даними;

розширення функціоналу Платформи цифрових мобільних сервісів "Київ Цифровий" в частині безоплатних сервісів для мешканців та відвідувачів міста Києва, юридичних осіб, у тому числі: переліку критичних повідомлень у застосунку щодо ключових подій (незаплановане перекриття дороги, зникнення дитини/дорослого), сервісів гуманітарного спрямування тощо;

розробка детальної карти цільового розміщення зарядних станцій для електричного транспорту;

розробка та впровадження інформаційно-аналітичної бази даних «Простір внутрішнього аудиту»;

розробка програмного забезпечення «Електронна система оздоровлення та відпочинку дітей м. Києва»;

впровадження інформаційно-аналітичних систем управління в структурних підрозділах виконавчого органу (Київської міської державної адміністрації);

супровід апаратно-програмних платформ систем/модулів/компонентів з відкритими інтерфейсами обміну даними;

впровадження інформаційної онлайн-служби для суб'єктів господарювання з можливістю отримання переліку всіх необхідних дозволів та ліцензій для відкриття різних видів бізнесу (віртуальний бізнес-центр);

створення та супроводження інформаційно-довідкової системи «ОСНи столиці» (реєстр органів самоорганізації населення міста Києва), що автоматизує управлінські процеси Департаменту суспільних комунікацій виконавчого органу Київської міської ради (Київської міської державної адміністрації) та забезпечує висвітлення інформації про ОСНи міста Києва та включення її до єдиної інформаційно-комунікаційної системи міста Києва;

створення автоматизованої системи для запровадження обов'язкової оплати за паркування відповідно до визначеного режиму роботи паркувальних майданчиків, впровадження виключно безготівкових способів оплати за послуги паркування з фіксацією факту оплати в режимі реального часу в електронній системі обліку послуг паркування за відсутності паперових паркувальних талонів та з виключенням «людського» фактора при сплаті за паркування, що сприятиме підвищення зручності паркування для водіїв, в тому числі в частині оплати паркування, впровадження автоматизованого обліку паркувальних місць, що дозволяє використовувати паркувальні майданчики з максимальною ефективністю. Зменшення навантаження на вулично-дорожню мережу міста через гнучке ціноутворення на послуги з паркування та інформування водіїв про вільні паркувальні місця. Облік штрафів за порушення правил зупинки, стоянки та паркування, в тому числі за несплату паркування, та контроль їх сплати;

розвиток програмно-апаратного комплексу диспетчеризації в житлово-комунальному господарстві міста, який забезпечить автоматизоване та

централізоване приймання дзвінків з використанням багатоканальних телефонних ліній при аварійних ситуаціях, звичайних зверненнях тощо. Можливість керування ліфтами будинків, регулювання освітленням у під'їздах будинків. Приймання та реєстрація усіх звернень мешканців міста за телефоном чи електронними засобами оповіщення. Контроль за виконанням звернень громадян працівниками житлово-комунальних служб. Здатність до формування та актуалізації бази даних мешканців з метою оптимізації обробки телефонних дзвінкі;

модернізація вебагрегатора подій та заходів, внесення та верифікація об'єктів міста Києва в службі GoogleMaps, створення 3-D турів, підтримка в актуальному стані аккаунтів та формування нових для структурних підрозділів виконавчого органу Київської міської ради (Київської міської державної адміністрації), постійне наповнення вебагрегатора новою інформацією про міські заходи та події тощо;

розвиток та модернізація культурно-туристичного порталу м. Києва, створення цифрового культурно-туристичного контенту, інтеграція з зовнішніми системами;

створення та модернізація комплексної інформаційно-аналітичної системи управління фінансово-господарською діяльністю, єдиної системи обліку платежів, системи управління єдиної міської абонентської служби та роботи з дебіторською заборгованістю та платежами в м. Києві: розробка єдиної методології бухгалтерського обліку за галузевими напрямками; налаштування та розробка галузевих конфігурацій комплексної інформаційно-аналітичної системи управління фінансово-господарською діяльністю в м. Києві (КІАС «УФГД») на основі єдиної бухгалтерської методології обліку, розроблення галузевих рішень системи в структурних підрозділах виконавчого органу Київської міської ради (Київської міської державної адміністрації), комунальних підприємствах та установах за такими напрямами: освіта та культура; медичні заклади; транспортна інфраструктура; благоустрій; містобудування та земельні ресурси, тощо. Інтеграція КІАС «УФГД» з існуючими системами, реєстрами, платформами та програмним забезпеченням. Забезпечення уніфікації та стандартизації взаємодії з системами фінансових установ та юридичних осіб, розробка та надання API. Автоматизація і стандартизація приймання платежів в «реальному часі» по різних послугах, обробки платежів, розрахунку послуг, генерації рахунків;

створення автоматизованої системи управління єдиною міською абонентською службою для створення умов щодо надання послуг та вирішення питань по усіх категоріях послуг населенню в одному місці; забезпечення єдиного стандарту обслуговування та якості; забезпечення крокової доступності точок обслуговування в будь-якому районі міста; збільшення кількості обслуговувань споживачів послуг, що звернулися (фізичних осіб. юридичних осіб; окремо розташовані будинки та споруди); скорочення часу на оформлення документації; зменшення числа можливих помилок персоналу. Автоматизація і стандартизація приймання всіх платежів в «реальному часі» по

всіх послугах, які надаються організаціями міста Києва. Забезпечення уніфікації та стандартизації взаємодії з фінансовими установами, надання єдиного API до ІТС «Звітність» та забезпечення формування всієї необхідної звітності з однієї точки та в єдиному форматі. Забезпечення централізованого та швидкого пошуку платежів, удосконалення роботи call-центру. Забезпечення швидкої, уніфікованої та стандартизованої передачі даних до фінансових установ і відображення проведених оплат; контроль перерахування прийнятих фінансовими установами на відповідні розрахункові рахунки.

3. Налагодження комунікації «Влада- громадськість»:

супровід, впровадження, модернізація інформаційно-комунікаційних систем, платформ, вебпорталів та сервісів, внутрішніх корпоративних інформаційних порталів та систем управління проєктами:

розвиток інформаційно-телекомунікаційної системи «Єдиний веб-портал територіальної громади міста Києва» для інформування мешканців та забезпечення зворотного зв'язку із органами влади у столиці;

супровід, впровадження та підтримка створених інформаційно-комунікаційних систем, платформ, вебпорталів та сервісів міста Києва (більш ніж 40 систем, сервісів, реєстрів тощо). Закупівля ліцензій баз даних (Microsoft SQL Server Standard, Microsoft SQL Server Enterprise тощо) для оновлення, модернізації баз даних, що використовуються інформаційно-комунікаційними системами та платформами. Закупівля ліцензій, програмного забезпечення для проведення моніторингу, забезпечення підтримки та відмовостійкості систем;

створення, модернізація та впровадження програмних засобів щодо розробки нових внутрішніх послуг структурних підрозділів виконавчого органу Київської міської ради (Київської міської державної адміністрації) автоматизації процесів оформлення документів, спеціальних перепусток;

розвиток інтеграційних можливостей порталу на базі платформи MS SharePoint із зовнішніми вебсервісами та інформаційними вебсайтами, які технічно, тематично та/або за відповідним інформаційно-сервісним напрямком відносяться до внутрішнього порталу;

закупівля ліцензій, створення, модернізація та супровід програмного забезпечення, виплата заробітної плати працівникам, задіяних у супроводі сервісів.

Реалізація концепції Kyiv Smart City.

1. Створення, впровадження, супровід та модернізація міських реєстрів даних та систем:

модернізація та супровід для таких систем, реєстрів та модулів: ІТС «Реєстр утримувачів електронних багатофункціональних карток «Муніципальна картка «Картка киянина»; автоматизована система «Нормативно-довідкова інформація» в частині функціонального компонента «Модуль консолідації адрес об'єктів нерухомості»; ІС «Реєстр територіальної громади м. Києва»; ІС «Реєстр домашніх тварин»; ІС «Реєстр суб'єктів, що надають послуги»; АБД «Квартоблік»; ІТС «Муніципальний реєстр», в тому числі ІС «Реєстр дітей», «Реєстр публічних послуг» тощо;

створення та розвиток автоматизованих систем: «Реєстр інформаційних, телекомунікаційних, інформаційно-комунікаційних систем структурних підрозділів виконавчого органу Київської міської ради (Київської міської державної адміністрації), підприємств, установ та організацій, що належать до комунальної власності територіальної громади міста Києва», Єдина інформаційно-аналітична система «Облік та надання соціальних послуг», соцпроцесинг тощо;

інтеграція міських систем, реєстрів та модулів з державними реєстрами, базами даних Державної податкової служби України, Пенсійного фонду України, банком осіб з інвалідністю та іншими галузевими ІКС та модулями;

впровадження системи для управління активами міста із наступною міграцією даних із існуючих інформаційних систем м. Києва;

реалізація програми підвищення якості даних (DataQualityManagement), які містяться в інформаційно-комунікаційних системах м. Києва.

2. Створення, розвиток та супроводження системи отримання та передачі актуальної інформації на базі LPWAN та інших сучасних технологій безпроводового зв'язку:

створення, модернізація, дооснащення та супровід опорної мережі для забезпечення радіопокриття території міста Києва за технологією LoRaWAN;

придбання обладнання та програмного забезпечення: інтерфейсу адміністратора, конфігурації, управління, моніторингу мережі, структурування даних, статистики, візуалізації, API для зовнішніх систем, інтерфейсу користувача, аналізу даних, статистичної обробки;

закупівля кінцевих пристроїв, комплектів базових станцій, автоматизованих робочих місць, вимірювального устаткування для контролю параметрів мережі, виконання робіт із встановлення, проєктування, підключення обладнання, інсталяції та налаштування програмних засобів, підтримка та обслуговування обладнання і програмного забезпечення;

придбання, встановлення та супровід програмно-апаратних комплексів, обладнання, програмного забезпечення для контролю за станом інфраструктури міста, різних ділянок ЖКГ та ефективного реагування на збій в окремих їх частинах, оптимізації бізнес-процесів підприємств, підвищення ефективності служб та підприємств міста, прогнозування потенційних проблем на основі аналізу зібраних з кінцевих пристроїв даних;

3. Обслуговування центру обробки даних (міського дата-центру):

супроводження, модернізація та технічна підтримка функціонування всіх систем апаратно-програмного комплексу міського дата-центру, каналів електрозв'язку (основних та резервних), систем пожежогасіння, вентиляції, кондиціонування, опалення, ремонт, оснащення робочих місць офісним обладнанням та технікою тощо для забезпечення стабільної роботи дата-центру;

відшкодування витрат за електропостачання, доступу до Інтернету та інших експлуатаційних витрат, у тому числі виплата заробітної плати

працівникам КП «Інформатика», задіяним у супроводі, модернізації та технічній підтримці міського дата-центру.

4. Дооснащенняінтелектуально-аналітичного комплексу міського дата-центру міста Києва:

закупівля, встановлення, супровід, модернізація та технічна підтримка спеціального обладнання та програмного забезпечення з метою уніфікації всього функціоналу комплексної системи відеоспостереження та систем центру обробки даних (міського дата-центру);

масштабування функціоналу аналітичного комплексу, систематизація та об'єднання всіх наявних аналітичних функцій для створення єдиного інструменту керування програмно-апаратним комплексом;

закупівля серверного обладнання, обчислювальних платформ та програмного забезпечення для збільшення потужностей та розширення функціоналу аналітичного комплексу.

5. Модернізація та функціональне розширення апаратних комплексів для поточних та перспективних завдань:

розширення функціональних можливостей існуючих апаратних комплексів;

закупівля, встановлення, розгортання, налаштування, підтримка та технічний супровід обладнання та програмного забезпечення. Стабільний контроль та моніторинг стану, підтримка функціоналу центру обробки даних (міського дата-центру) та cloud-платформи при масштабуванні системи в цілому;

резервування апаратної частини для забезпечення безперебійної працездатності комплексу.

6. Оренда промислового дата-центру. Забезпечення додаткових ресурсів для резервування створених інформаційних систем і сервісів, можливості оперативного нарощування потужності ресурсів з урахуванням подальшого розширення (масштабування) інформаційних систем і міських електронних сервісів: оренда промислових дата-центрів, послуги з надання обчислювальних потужностей, місця розташування обладнання, каналів зв'язку тощо. Закупівля програмного забезпечення, ліцензій та послуг з налаштування сервісів, у тому числі хмарних, для забезпечення резервування, відмовостійкості та аварійного відновлення систем.

7. Створення резервного дата-центру:

створення належних умов підтримки, функціювання та покращення роботи сервісів надання заявникам послугз розміщення систем та виділення серверних потужностей для потреб міста Києва; впровадження відео та аудіо конференцій; покращення (модернізація) технічних показників серверного обладнання, які пришвидшать швидкість обробки даних; забезпечення безпеки сервісів. Проєктування та створення систем пожежогасіння, закупівля апаратних ресурсів, серверного та мережевого обладнання, програмного забезпечення, у тому числі хмарного. Закупівля послуг проєктування, впровадження та підтримки резервного дата-центру, обладнання та програмного забезпечення.

8. Створення та супроводження платформи Інтернету речей (IoT):

створення, дооснащення та супровід мережі, що складається із взаємозв'язаних фізичних пристроїв, які мають вбудовані датчики, виконавчі пристрої, вбудовані у фізичні об'єкти чи розміщенні на них і пов'язані між собою через проводові чи безпроводові мережі, а також програмне забезпечення, що дозволяє здійснювати передачу і обмін даними між фізичним світом і комп'ютерними системами, за допомогою використання стандартних протоколів зв'язку з метою забезпечення можливості зчитування та приведення в дію, функцію програмування та ідентифікації, а також зменшення необхідності участі людини за рахунок використання сучасних аналітичних та телеметричних технологій. Закупівля датчиків, сенсорів, програмно-апаратних комплексів, програмного забезпечення, послуг з проєктування, монтажних робіт та підтримки. Створення автономних сенсорних мереж для реалізації концепції гібридної ситуаційної обізнаності, впровадження заходів підвищення стійкості та безпеки платформи Інтернету речей та її компонентів;

створення системи керування міським освітлення на базі міської опорної мережі LoRaWAN.

9. Створення, розвиток, модернізація та супроводження міської мережевої інфраструктури та мереж доступу:

підключення об’єктів комунальної власності територіальної громади міста Києва, соціально-культурних об’єктів (заклади освіти, дитячі дошкільні заклади, заклади охорони здоров'я, заклади культури, архітектурні тощо), комунальних та екстрених служб, агрегуючих майданчиків системи міського відеоспостереження, систем управління світлофорних об‘єктів тощо до міської мережевої інфраструктури;

придбання, встановлення, модернізація мережевого обладнання, ліцензійного програмного забезпечення сервісної мережевої інфраструктури;

забезпечення високошвидкісного і захищеного підключення до всесвітньої мережі Інтернет об’єктів сервісної мережевої інфраструктури;

побудова захищених, високошвидкісних каналів електрозв’язку до установ та підприємств міста;

підключення кінцевих пристроїв різноманітних проєктів до центру обробки даних (міського дата-центру), міського ситуаційного центру;

придбання послуг проєктування та супроводження, закупівля, встановлення, модернізація мережевого обладнання, створення та модернізація локальних обчислювальних мереж, структурованих кабельних систем в будівлях комунальної власності міста Києва, безпроводових мереж, придбання ліцензійного програмного забезпечення міської мережевої інфраструктури;

створення та розвиток радіомереж оперативного та резервного зв'язку. Закупівля, впровадження, та супровід обладнання та програмного забезпечення, послуги з проєктування та впровадження; закупівля портативних, автомобільних та стаціонарних радіостанцій для підключення до радіомережі структурних підрозділів виконавчого органу Київської міської ради (Київської

міської державної адміністрації), комунальних підприємств та екстрених служб м. Києва;

створення та дооснащення існуючих мереж радіомоніторингу для пошуку перешкод для радіообладнання, локалізації виявлених випромінювань;

придбання та налаштування програмно-апаратного комплексу для контролю доступу проводових та безпроводових підключень до міської мережевої інфраструктури, програмного забезпечення для систематизації та обслуговування звернень абонентів, організації технічної підтримки, обліку та контролю опрацювання інцидентів;

закупівля послуг з надання каналів зв'язку, закупівля послуг інтернет-доступу для міського дата-центру, учбових закладів та об'єктів комунальної власності міста Києва, функціонування міських сервісів;

виконання робіт із монтажу та налагодження системи управління, пристроїв контролерів, системи моніторингу та аудиту.

10. Створення та супроводження системи міського телефонного електрозв`язку:

придбання та встановлення програмно-апаратних комплексів, телефонного обладнання для забезпечення Київської міської ради, структурних підрозділів виконавчого органу Київської міської ради (Київської міської державної адміністрації), районних в місті Києві державних адміністрацій, підприємств установ та організацій, що належать до комунальної власності територіальної громади міста Києва, телефонним електрозв'язком;

проєктування, планування, модернізація та розширення функціональних можливостей телефонної станції, закупівля технічної підтримки обладнання та програмного забезпечення, придбання ліцензій, каналів, розширення номерного ресурсу та резервування потужностей телефонної станції;

аналіз бізнес-процесів в Київській міській раді, структурних підрозділах виконавчого органу Київської міської ради (Київської міської державної адміністрації), районних в місті Києві державних адміністрацій для визначення умов для підключення до міського телефонного електрозв'язку;

створення, підтримка, модернізація гарячих ліній Київської міської ради, структурних підрозділів виконавчого органу Київської міської ради (Київської міської державної адміністрації), районних в місті Києві державних адміністрацій.

11. Супровід та підтримка міської мережевої інфраструктури:

забезпечення належної експлуатації мережевої інфраструктури;

технічна підтримка роботи обладнання та користувачів;

ремонт та відновлення пошкоджень оптоволоконної мережі;

технічне обслуговування підключених об'єктів до мережевого обладнання, віртуальних пристроїв тощо, у тому числі виплата заробітної плати працівникам спеціалізованого комунального підприємства «Київтелесервіс», задіяним у супроводі та підтримці мережевої інфраструктури.

12. Оснащення приміщень структурних підрозділів виконавчого органу Київської міської ради (Київської міської державної адміністрації), районних в місті Києві державних адміністрацій системою відеоконференцзв'язку:

закупівля, впровадження, підтримка та модернізація системи відеоконференцзв'язку в межах міської інфраструктури для забезпечення онлайн-прийому громадян, проведення засідань, відеоконференцій в Київській міській раді, структурних підрозділах виконавчого органу Київської міської ради (Київської міської державної адміністрації), районних в місті Києві державних адміністрацій, підприємствах, установах та організаціях, що належать до комунальної власності територіальної громади міста Києва;

придбання, встановлення та підтримка ліцензійного програмного забезпечення та обладнання системи відеоконференцзв'язку;

розширення серверних потужностей ядра відеоконференцій, придбання та монтаж кінцевих пристроїв, відеотерміналів, відеотелефонів, екранів тощо.

13. Модернізація та розвиток кабельного телебачення:

оформлення ліцензії провайдера програмної послуги для 10 районів міста Києва; встановлення оптичних приймачів; модернізація головної станції з проєктуванням; придбання, налаштування та модернізація обладнання та каналів зв'язку, ліцензійного програмного забезпечення, закупівля телекомунікаційних послуг ретрансляції програм.

14. Придбання ліцензійного програмного забезпечення, у тому числі хмарних, їх налаштування, для потреб Київської міської ради, структурних підрозділів виконавчого органу Київської міської ради (Київської міської державної адміністрації), районних в місті Києві державних адміністрацій.

15. Придбання комп'ютерної техніки та оргтехніки для створення сучасних автоматизованих робочих місць працівникам Київської міської ради, структурних підрозділів виконавчого органу Київської міської ради (Київської міської державної адміністрації) з урахуванням розроблених уніфікованих вимог до комп'ютерної техніки, що відповідають сучасному стану і тенденціям розвитку інформатизації.

16. Закупівля антивірусного програмного забезпечення:

централізоване придбання антивірусних програмних засобів для забезпечення захисту автоматизованих робочих місць працівників Київської міської ради, структурних підрозділів виконавчого органу Київської міської ради (Київської міської державної адміністрації), районних в місті Києві державних адміністрацій, підприємств, установ та організацій, що належать до комунальної власності територіальної громади міста Києва, від зловмисного програмного забезпечення;

розширення діючого функціоналу антивірусних програм;

щорічне забезпечення антивірусного захисту інформації, що обробляється в 32 автоматизованих системах класу «1» в режимно-секретних підрозділах Київської міської ради, виконавчого органу Київської міської ради (Київської міської державної адміністрації), районних в місті Києві державних

адміністрацій та комунальних підприємств від несанкціонованої модифікації, перетворення, редагування або знищення.

17. Створення та впровадження центру моніторингу та кібербезпеки міських сервісів, його технічне обслуговування, моніторинг та підтримка сервісів, розширення та дооснащення. Створення стійкої системи захисту інформації у складі технічних і програмних засобів, організаційно-адміністративних заходів протидії кіберзагрозам для підтримки цілісності даних, унеможливлення несанкціонованого доступу до них, уникнення витоку інформації:

закупівля програмного забезпечення, у тому числі хмарного, та обладнання для систем безпеки та моніторингу вебдодатків, баз даних та міських систем, його впровадження та підтримка;

закупівля обладнання, програмного забезпечення та послуг для підвищення рівня кіберзахисту інформаційних систем м. Києва;

закупівля, модернізація, впровадження та підтримка обладнання та програмного забезпечення для створення та впровадження центру моніторингу та кібербезпеки міських сервісів, розроблення проєктної, організаційної та регламентаційної документації, щодо організації діяльності центру, навчання персоналу, закупівля послуг з тестування стійкості та захищеності систем, технічне обслуговування та сервісна підтримка технічних, програмних та програмно-технічних засобів, в тому числі виплата заробітної плати працівникам центру.

18. Створення та проведення державних експертиз комплексних систем захисту інформації (далі – КСЗІ) автоматизованих систем Київської міської ради, структурних підрозділів виконавчого органу Київської міської ради (Київської міської державної адміністрації), районних в місті Києві державних адміністрацій, підприємств, установ та організацій, що належать до комунальної власності територіальної громади міста Києва:

отримання атестатів відповідності на КСЗІ автоматизованих систем;

проведення державних експертиз створених та модернізованих систем та комплексів.

19. Стимулювання розвитку інноваційного середовища та розробка стандартів смарт сіті:

здійснення організаційних заходів щодо проведення інкубаторів, підтримка розробки та впровадження важливих для розвитку Києва міських проєктів, співпраця із науковим та університетським середовищем, IT-бізнесом тощо;

організація та проведення заходів із популяризації створених міських інформаційних сервісів; комунікація в соціальних медіа, контакти із засобами масової інформації, представлення інформації для широкого загалу на офіційних вебсайтах; підготовка матеріалів для публікацій; організація та проведення тематичних заходів (робочі зустрічі, круглі столи, навчальні програми тощо);

забезпечення розробки цифрових стратегій, програм, стандартів смарт сіті у співпраці з ІТ-спільнотою для стимулювання розвитку смарт - технологій та забезпечення їх широкого впровадження у різні сфери міського господарства;

закупівля обладнання, програмного забезпечення, ліцензій та послуг для організації навчальних та дослідницьких лабораторій в сфері смарт сіті.

20. Модернізація та супроводження інформаційно-комунікаційних систем єдиного інформаційного простору територіальної громади міста Києва та системи «Електронний архів міста Києва»:

вдосконалення електронного документообігу для прискорення інформаційного обміну та контролю проходження документів;

забезпечення структурних підрозділів виконавчого органу Київської міської ради (Київської міської державної адміністрації), районних в місті Києві державних адміністрацій сучасними автоматизованими робочими місцями, інформаційно-комунікаційними засобами, активним та пасивним мережевим обладнанням;

автоматизація процесів передачі документів на архівне зберігання, створення електронних копій документів, архівного зберігання документів, експертизи цінності архівних документів, контроль за строками зберігання та знищення архівних документів;

щорічне забезпечення функціонування інформаційно-телекомунікаційної системи «Єдиний інформаційний простір територіальної громади міста Києва» (ІТС ЄІПК), обслуговування активного обладнання центру обробки даних, встановлення нових версій, модернізація спеціалізованого програмного забезпечення ІТС ЄІПК, актуалізація довідників ІТС ЄІПК;

оновлення програмних засобів та інтеграція модулів е-петиції та «Звернення громадян 1551» з ІТС ЄІПК, модернізація ІТС ЄІПК для забезпечення і підключення секретаріату Київської міської ради до системи електронної взаємодії органів виконавчої влади (СЕВ ОВВ);

розроблення нових модулів та їх модернізація в ІТС ЄІПК: «Місцеві ініціативи», «Громадські слухання, загальні збори», «ІТ-закупівлі» тощо;

супровід та впровадження нових платформ у ІТС ЄІПК, закупівля ліцензій, створення та модернізація програмного забезпечення та його модулів;

21. Здійснення заходів із створення ситуаційного центру протидії загрозам у місті Києві:

створення єдиного міського ситуаційного центру протидії загрозам для оперативного моніторингу, реагування, управління містом;

закупівля, оснащення, встановлення, розгортання, підтримка та технічний супровід обладнання та програмного забезпечення для відео-телезв'язку, обладнання та офісна техніка для автоматизованих робочих місць;

проєктування, закупівля, встановлення, розгортання, технічна підтримка та супровід системи, масштабування існуючого функціоналу та інтеграція з функціональними модулями та системами міста;

забезпечення інтеграції з єдиним диспетчерським центром, системою моніторингу муніципального та пасажирського транспорту, системами

відеоспостереження та забезпечення безпеки, платформою інтернету речей, картографічними системами тощо;

закупівля обладнання та програмного забезпечення для реалізації функціоналу OSINT, керування транспортними потоками, оперативно-диспетчерського управління дорожнім рухом, інтелектуальної транспортної системи тощо;

впровадження моделей оцінки ризиків для проактивного прогнозування та контролю інцидентів;

реалізація концепції гібридної ситуаційної обізнаності (Hybridsituationalawareness) для забезпечення збору інформації з усіх видів сенсорів Інтернету речей (IoT) для забезпечення швидкого реагування на інциденти, що можуть нести загрозу здоров'ю та життю міських жителів;

закупівля послуг з проєктування, супроводження та налаштування систем ситуаційного центру, зокрема виплата заробітної плати працівникам КП «Інформатика», задіяним у створенні та супроводі ситуаційного центру.

22. Модернізація, розвиток та супроводження інформаційно-аналітичної системи інтернет-порталу «Київаудит» (Портал внутрішнього контролю «Київаудит» / WEB-портал «Київаудит»):

розробка і впровадження системи управлінської звітності для комунальних підприємств міста Києва у відповідності до сучасних міжнародних практик;

модернізація вебпорталу, забезпечення супроводження функціонування ІАС «Портал внутрішнього контролю «Київаудит», забезпечення доступу користувачам структурних підрозділів виконавчого органу Київської міської ради (Київської міської державної адміністрації), районних в місті Києві державних адміністрацій, комунальних підприємств міста.

23. Створення, впровадження та модернізація платформи великих даних (BigData):

використання інструментів аналізу великих даних (BigData) з метою обробки великих масивів інформації та прийняття зважених управлінських рішень;

створення інструментів і методів наповнення, обробки структурованих і неструктурованих даних значних обсягів для забезпечення прийняття управлінських рішень;

придбання даних у мобільних операторів зв'язку, інших володільців і розпорядників даних;

створення дашборду якості цифрових муніципальних сервісів (GovernmentDigitalServicesDashboard), що відображатиме ключові показники діяльності;

створення дашбордів якості надання муніципальних послуг, аналітичних дашбордів діяльності структурних підрозділів виконавчого органу Київської міської ради (Київської міської державної адміністрації), районних в м. Києві державних адміністрацій, підприємств комунальної власності щодо усіх напрямків життєдіяльності міста;

інтеграція інформаційно-телекомунікаційної системи «Інформаційно-

аналітична звітність для органів влади, громадян та бізнесу» до платформи великих даних;

створення, модернізація та підтримка програмного забезпечення платформи великих даних, закупівля ліцензій для створення та розвитку цифрової моделі міста, агрегації та керування активами, моделювання процесів міста.

Забезпечення захисту державних інформаційних ресурсів:

створення та модернізація КСЗІ автоматизованих систем класу «1» для оброблення інформації, що становить державну таємницю, на об'єктах інформаційної діяльності, де обробляється інформація з обмеженим доступом, що становить державну таємницю, Київської міської ради, виконавчого органу Київської міської ради (Київської міської державної адміністрації), районних в місті Києві державних адміністрацій та комунальних підприємств;

проведення державної експертизи створених КСЗІ автоматизованих систем класу «1» для оброблення інформації, що становить державну таємницю, на об'єктах інформаційної діяльності, де обробляється інформація з обмеженим доступом, що становить державну таємницю, Київської міської ради, виконавчого органу Київської міської ради (Київської міської державної адміністрації), районних в місті Києві державних адміністрацій та комунальних підприємств;

обслуговування створених КСЗІ автоматизованих систем класу «1» для оброблення інформації, що становить державну таємницю, в режимно-секретних підрозділах Київської міської ради, виконавчого органу Київської міської ради (Київської міської державної адміністрації), районних в місті Києві державних адміністрацій та комунальних підприємств;

створення, модернізація та атестація комплексів технічного захисту інформації на об'єктах інформаційної діяльності Київської міської ради, виконавчого органу Київської міської ради (Київської міської державної адміністрації), районних в місті Києві державних адміністрацій, в яких циркулює інформація з обмеженим доступом;

обслуговування створених комплексів технічного захисту інформації на об'єктах інформаційної діяльності Київської міської ради, виконавчого органу Київської міської ради (Київської міської державної адміністрації), районних в місті Києві державних адміністрацій;

підвищення кваліфікації працівників, які відповідають за захист інформації на об'єктах інформаційної діяльності, в інформаційно-комунікаційних (автоматизованих) системах.

Прийняття цієї Програми передбачає реалізацію заходів за умови відповідного фінансування та матеріального забезпечення. На виконання передбачених Програмою заходів залучаються кошти з бюджету міста Києва у сумі 9 278 704,3 тис. гривень.

Обсяг фінансування уточнюється щороку під час підготовки проєкту бюджету міста Києва на відповідний рік у межах видатків, передбачених

головному розпоряднику бюджетних коштів, відповідальному за виконання завдань і заходів Програми.

Виконання Програми у повній мірі можливе за умови її фінансового забезпечення у визначених обсягах.

Ресурсне забезпечення Програми

тис. грн

Обсяг коштів, які пропонується залучити на виконання Програми	Термін реалізації Програми, роки					Усього витрат на виконання Програми
	2019 рік	2020 рік	2021 рік	2022 рік	2023 рік	
Обсяг ресурсів, усього, у тому числі:	1527357,1	1787773,9	1431714,7	2156988,7	2374869,9	9278704,3
Державний бюджет	-	-	-	-	-	-
Бюджет м. Києва	1527357,1	1787773,9	1431714,7	2156988,7	2374869,9	9278704,3
Кошти інших джерел	-	-	-	-	-	-

Строк дії Програми – п'ять років: з 2019 року по 2023 рік.

V. АНАЛІЗ ВПЛИВУ ЗАХОДІВ ПРОГРАМИ НА СОЦІАЛЬНО-ЕКОНОМІЧНЕ СТАНОВИЩЕ РІЗНИХ КАТЕГОРІЙ ЖІНОК І ЧОЛОВІКІВ, А ТАКОЖ НА ЗАБЕЗПЕЧЕННЯ ГЕНДЕРНОЇ РІВНОСТІ

Програма враховує вимоги статті 12 Закону України «Про забезпечення рівних прав та можливостей жінок і чоловіків», зобов'язання з імплементації Європейської Хартії рівності, прийняте рішенням Київської міської ради від 12 листопада 2019 року № 63/7636 «Про приєднання до Європейської Хартії рівності жінок і чоловіків».

Реалізація заходів Програми забезпечує рівні права та можливості жінок і чоловіків.

При реалізації заходів Програми відсутні обмеження чи привілеї за ознакою статі.

Усі категорії жінок та чоловіків мають рівні права на отримання результатів виконання заходів Програми, зокрема користувачами міських електронних інформаційних ресурсів можуть бути особи будь-якої статі; при отриманні публічних електронних послуг відсутні обмеження за ознакою статі тощо.

Заходи Програми спрямовані на формування доступного середовища для осіб з обмеженими фізичними можливостями шляхом застосування інформаційних технологій: забезпечення доступності контенту офіційних вебсторінок міської влади Києва людям з обмеженими можливостями для полегшення сприйняття інформації щодо їх інтеграції в суспільство та забезпечення гарантованих прав; створення електронних сервісів, зокрема електронного реєстру інфраструктурних об'єктів, будівель, споруд, підприємств, установ та організацій безперешкодного життєвого середовища для осіб з обмеженими фізичними можливостями та інших маломобільних груп населення в місті Києві, інших електронних сервісів соціальної спрямованості.

Заходи Програми передбачають впровадження інформаційно-комунікаційних технологій у різних сферах життєдіяльності міста, таких як транспорт, охорона здоров'я, освіта, екологія, безпека та спрямовані на задоволення потреб широкого кола осіб – мешканців столиці. Зокрема, у галузі освіти однією із цільових груп є батьки, опікуни та піклувальники дітей дошкільного та шкільного віку, на яких спрямовані заходи Програми щодо розбудови єдиного цифрового освітнього простору міста Києва, в тому числі розвиток системи електронного запису дітей до комунальних закладів дошкільної освіти територіальної громади міста Києва – «СЕЗ ЗДО», впровадження сервісу онлайн-запису до закладів загальної середньої освіти та модуля для здійснення нарахувань за харчування дітей.

У транспортній сфері цільовою групою є користувачі (пасажири) міського пасажирського транспорту, на задоволення потреб яких спрямовано заходи Програми з розвитку автоматизованої системи обліку оплати проїзду в міському пасажирському транспорті міста Києва незалежно від форм власності (електронний квиток) тощо.

Під час виконання заходів Програми при створенні / модернізації міських рішень у сфері ІКТ може бути:

враховано стратегію для просування збалансованого представництва і участі жінок і чоловіків у всіх сферах прийняття рішень;

забезпечено проведення аналізу гендерних статистичних даних для прийняття відповідних рішень органами владних повноважень;

взято до уваги особливі потреби жінок і чоловіків тощо.

VI. ПЕРЕЛІК ЗАВДАНЬ І ЗАХОДІВ ПРОГРАМИ, РЕЗУЛЬТАТИВНІ ПОКАЗНИКИ ПРОГРАМИ

Завдання та заходи Програми сформовано відповідно до структури Стратегії розвитку міста Києва до 2025 року за пріоритетними секторами

міського господарства: транспорт та міська мобільність; охорона здоров'я та здоровий спосіб життя; освіта; безпека та цивільний захист, а також для створення умов, що сприяють досягненню стратегічних цілей розвитку столиці.

Перелік завдань і заходів Програми, результативні показники Програми наведено у додатку до Програми.

VII. ІНДИКАТОРИ ПРОГРАМИ

Індикатори Програми визначені з урахуванням індикаторів, що забезпечують відстеження процесів оцінки кількісних змін, у відповідному секторі міського господарства за результатами реалізації завдань Стратегії розвитку міста Києва.

Індикатори результативності Комплексної міської цільової програми «Електронна столиця» на 2019 - 2023 роки, що характеризують виконання умов успішної імплементації Стратегії розвитку міста Києва до 2025 року:

Індикатори	Од. виміру	2019	2020	2021	2022	2023
Участь киян у електронній демократії	відсоток населення, зареєстрованого у м. Києві					15
Кількість унікальних користувачів електронних сервісів КМДА	тис. користувачів/рік	640	650	670	690	710
Створення єдиної інформаційно-аналітичної системи обліку громадян, які отримують пільги, виплати, соціальні послуги або потрапили в складні життєві обставини	так/ні	так	так	так	так	так

Розвиток комплексної системи відеоспостереження та систем забезпечення безпеки	кількість засобів відеоспостереження та систем забезпечення безпеки	250	500	1000	1000	1200

VIII. КООРДИНАЦІЯ ТА КОНТРОЛЬ ЗА ХОДОМ ВИКОНАННЯ ПРОГРАМИ

Координацію та контроль за ходом виконання Програми здійснює заступник голови Київської міської державної адміністрації з питань реалізації самоврядних повноважень відповідно до розподілу обов'язків між Київським міським головою, першим заступником та заступниками голови Київської міської державної адміністрації.

Безпосередній контроль за виконанням завдань і заходів Програми здійснює Департамент інформаційно-комунікаційних технологій виконавчого органу Київської міської ради (Київської міської державної адміністрації) як відповідальний виконавець Програми, а за цільовим та ефективним використанням коштів – головні розпорядники бюджетних коштів, які с співвиконавцями заходів Програми та яким передбачені бюджетні призначення на виконання заходів програми.

Співвиконавці заходів Програми, зазначені в графі «Виконавці заходу» розділу «Перелік завдань і заходів програми, результативні показники програми» Комплексної міської цільової програми «Електронна столиця» на 2019-2023 роки, щоквартально до 01 числа другого місяця, що настає за звітним періодом, надають Департамент інформаційно-комунікаційних технологій виконавчого органу Київської міської ради (Київської міської державної адміністрації) узагальнені відомості про результати виконання Програми з визначенням динаміки цільових показників.

Департамент інформаційно-комунікаційних технологій виконавчого органу Київської міської ради (Київської міської державної адміністрації) надає Київській міській раді, Департаменту фінансів виконавчого органу Київської міської ради (Київської міської державної адміністрації), Департаменту економіки та інвестицій виконавчого органу Київської міської ради (Київської міської державної адміністрації):

квартальні та річний звіти про виконання завдань і заходів Програми – до 20 числа другого місяця, що настає за звітним періодом;

заключний звіт про виконання завдань і заходів Програми – не пізніше ніж у тримісячний строк після закінчення встановленого єтроку виконання програми;

уточнені річні звіти про виконання завдань і заходів Програми (у разі

необхідності) – до 01 квітня року, наступного за звітним.

З урахуванням реалізації заходів Програми та виділених в кожному поточному році фінансових ресурсів, співвиконавці Програми надають свої пропозиції на наступний рік щодо обсягів фінансування з обґрунтуванням до Департаменту інформаційно-комунікаційних технологій виконавчого органу Київської міської ради (Київської міської державної адміністрації).

Департамент інформаційно-комунікаційних технологій виконавчого органу Київської міської ради (Київської міської державної адміністрації) щороку здійснює обґрунтовану оцінку результатів виконання Програми та, у разі потреби, розробляє пропозиції щодо доцільності продовження тих чи інших заходів, включення додаткових заходів і завдань, уточнення результативних показників та індикаторів Програми, обсягів і джерел фінансування, переліку співвиконавців, строків виконання Програми та окремих її завдань і заходів тощо.

Департамент інформаційно-комунікаційних технологій виконавчого органу Київської міської ради (Київської міської державної адміністрації) у встановлені терміни розміщує на Єдиному вебпорталі територіальної громади міста Києва річний (квартальний) звіт та заключний звіт про результати виконання Програми.

За ініціативою Київської міської ради, виконавчого органу Київської міської ради (Київської міської державної адміністрації), Департаменту інформаційно-комунікаційних технологій виконавчого органу Київської міської ради (Київської міської державної адміністрації) або головного розпорядника коштів Програми розгляд проміжного звіту про хід виконання Програми, ефективність реалізації її завдань і заходів, досягнення проміжних цілей та ефективність використання коштів може розглядатися на сесіях Київської міської ради та на засіданнях відповідних постійних комісій Київської міської ради протягом року в разі виникнення потреби.

Департамент інформаційно-комунікаційних технологій виконавчого органу Київської міської ради (Київської міської державної адміністрації) до 01 квітня року, наступного за звітним, надає Генеральному державному замовнику Національної програми інформатизації щорічні зведені звіти про хід виконання завдань (робіт) Програми.

Київський міський голова Віталій КЛИЧКО

Додаток
до Комплексної міської цільової
програми «Електронна столиця»
на 2019-2023 роки

Перелік завдань і заходів Комплексної міської цільової програми
«Електронна столиця» на 2019–2023 роки»

Оперативна ціль Стратегії розвитку міста Києва до 2025 року	Завдання програми	Заходи програми	Строки виконання заходу	Виконавці заходу	Джерела фінансування	Обсяги фінансування, (тис. грн)	Очікуваний результат (результативні показники)					
							Назва показника	2019	2020	2021	2022	2023
Перетворення Києва у місто, відкрите для бізнесу	1. Підвищення доступності та якості послуг міських органів влади для бізнесу	1.1. Модернізація інформаційної онлайн-системи «Kyiv Business City»	2019 - 2020	Департамент інформаційно-комунікаційних технологій / КП ГІОЦ	Бюджет м. Києва	Всього: 800,00 2019 - 500,00 2020 - 300,00 2021 - 0.00 2022 - 0.00 2023 - 0.00	Витрат: обсяг видатків, тис. грн	500,00	300,00			
							продукту: кількість модулів, од	1	1			
							кількість користувачів, осіб	1000	2000			
							ефективності: середні витрати на модернізацію одного модуля. тис. грн.	500.00	300.00			
							якості: динаміка росту кількості користувачів у порівнянні з	100.0	200.0			

							попереднім роком, %					
Збільшення тривалості та покращення комфорту перебування туристів	2. Удосконалення туристичної інфраструктури	2.1. Обслуговування інформаційно-довідкових кіосків (терміналів), встановлених на туристичних об'єктах та маршрутах міста Києва	2019 - 2021	Департамент інформаційно-комунікацій -них технологій / КП "Інформатика"	Бюджет м. Києва	Всього: 5 400,00 2019 - 1 800,00 2020 - 1 800,00 2021 - 1 800,00 2022 - 0,00 2023 - 0,00	Витрат: обсяг видатків, тис. грн	1 800,00	1 800,00	1800,00		
							продукту: кількість інформаційно-довідкових кіосків, од	50	50	105		
							ефективності: середні витрати на обслуговування одного кіоску, тис. грн	36,00	36,00	17,14		
							якості: рівень виконання заходу, %	100,0	100,0	100,0		
Покращення якості сервісу та вдосконалення системи самоврядного контролю в сфері житлово-комунальних послуг	3. Забезпечення подальшого розвитку Центру комунальних послуг	3.1. Створення, впровадження, супровід та модернізація автоматизованої системи управління єдиною міською абонентською службою та роботою з дебіторською заборгованістю	2019 - 2020	Департамент інформаційно-комунікацій-них технологій / КП ГІОЦ	Бюджет м. Києва	Всього: 13 200,00 2019 - 7 000,00 2020 - 6 200,00 2021 - 0,00 2022 - 0,00 2023 - 0,00	Витрат: обсяг видатків, тис. грн	7 000,00	6 200,00			
							продукту: кількість примірників ліцензійного програмного забезпечення, од	1	1			
							кількість користувачів, осіб	1 000	500 000			
							ефективності: середні витрати на створення, впровадження, супровід та модернізацію	7 000,00	6 200,00			

							одного примірника ліцензійного програмного забезпечення, тис. грн					
							якості :рівень виконання заходу, %	100,0	100,0			
Впровадження принципів сталої міської мобільності	4. Інформатизація транспортної системи	4.1. Створення та супроводження програмно-апаратного комплексу Єдиного диспетчерського центру моніторингу роботи транспорту та збору інформації	2019-2023	Департамент інформаційно-комунікаційних технологій / КП «Інформатика»	Бюджет м. Києва	Всього: 300 427,20 2019 - 60 000.00 2020 -50 000.00 2021 - 40427.20 2022 - 60000.00 2023 - 90 000.00	Витрат: обсяг видатків, тис. грн	60 000,00	50 000,00	40 427,20	60 000,00	90 000,00
							продукту: кількість обладнання та програмно - апаратного комплексу, яке планується створити та супроводжувати, од	900	750	360	240	200
							ефективності: середні витрати на створення та супроводження програмно-апаратного комплексу, тис. грн	66,67	66,67	112,30	250,00	450,00
							якості: рівень виконання заходу, %	100,0	100,0	100,0	100,0	100,0
	5. Вдосконалення системи та порядку паркування	5.1. Створення та супроводження програмно-апаратного комплексу Єдиного диспетчерського центру моніторингу	2020	Департамент інформаційно-комунікаційних технологій / КП ГІОЦ	Бюджет м. Києва	Всього: 20 000.00 2019 - 0.00 2020 - 20 000.00 2021 - 0.00 2022 - 0.00 2023 -0.00	Витрат: обсяг видатків, тис. грн		20 000,00			
							продукту: кількість модулів системи, од.		4			
							кількість користувачів, осіб		100 000			

		роботи транспорту та збору інформації					ефективності: середні витрати на створення впровадження та супроводження одного модуля системи, тис. грн		5 000,00			
							якості :рівень виконання заходу, %		100,0			
Підвищення безпеки дорожнього руху	6. Зниження кількості ДТП, смертності та травматизму	6.1. Створення, розвиток та супроводження програмно-апаратного комплексу управління та контролю мереж зовнішнього освітлення міста Києва	2019-2023	Департамент інформаційно-комунікаційних технологій /КП «Інформа-тика»	Бюджет м. Києва	Всього:1 600 000,00 2019 - 300 000,00 2020 - 400 000,00 2021 - 400 000,00 2022 - 400 000,00 2023 -100 000,00	Витрат: обсяг видатків, тис. грн	300 000,00	400 000,00	400 000,00	400 000,00	100 000,00
							продукту: кількість комплектів обладнання, од	27322	36402	2861	2324	100
							ефективності: середні витрати на придбання, розвиток та супроводження одного комплекту обладнання, тис. грн	10,98	10,99	139,81	172,12	1 000,00
							якості: рівень виконання заходу, %	100.0	100,0	100,0	100,0	100,0
Підвищення ефективності управління	7. Зміна моделі управління транспортною	7.1. Закупівля та встановлення програмно-	2019 - 2023	Департамент інформаці	Бюджет м. Києва	Всього: 282 581,00 2019 - 80 000,00 2020 - 40 000,00	Витрат: обсяг видатків, тис. грн	80 000,00	40 000,00	22 581,00	60 000,00	80 000,00

транспортною системою міста	інфраструктурою міста	технічних комплексів самообслуговування, придбання програмного забезпечення, ліцензій та послуг для впровадження, підтримки та модернізації автоматизованої системи обліку оплати проїзду в міському пасажирському транспорті міста Києва незалежно від форм власності (далі - АСОП), та автоматизованої інформаційно-аналітичної системи приймання та обробки звернень користувачів АСОП, забезпечення розповсюдження та поповнення єдиного електронного квитка.		йно-комунікаційних технологій / КП ГІОЦ		2021 - 22 581,00 2022 - 60 000,00 2023 - 80 000,00	продукту: кількість програмно-технічних комплексів, які було придбано, модернізовано або встановлено (демонтовано)/ ліцензій/робочих проєктів/програмного забезпечення придбаного або модернізованого), од.	500	150	194	600	600
							кількість проданих транспортних ресурсів за допомогою ПТКС/систем, од	1 500 000	4 000 000	9 057 859	12 000 000	12 000 000
							ефективності: середні витрати на придбання, модернізацію, монтаж/демонтаж програмно-технічних комплексів. ліцензій/робочих проєктів/програмного забезпечення), тис. грн	160,00	266,67	116.40	100.00	133,33

							якості: динаміка росту продажів транспортного ресурсів за допомогою ПТКС/систем у порівнянні з попереднім роком, %	100,0	267,0	227,0	133,0	100,0
		7.2. Створення, впровадження, розвиток та супровід автоматизованої інформаційно-аналітичної системи приймання та обробки звернень користувачів пасажирського транспорту міста Києва	2019 - 2020	Департамент інформаційно-комунікаційних технологій / КП ГІОЦ	Бюджет м. Києва	Всього: 5 600,00 2019 - 2 950,00 2020 - 2 650,00 2021 - 0,00 2022 - 0,00 2023 - 0,00	Витрат: обсяг видатків, тис. грн	2 950,00	2 650,00			
							продукту: кількість ліцензій на систему, од	1	1			
							кількість користувачів, осіб	1 000 000	2 000 000			
							ефективності: середні витрати на придбання, впровадження, розвиток та супровід однієї ліцензії на систему, тис. грн	2 950,00	2 650,00			
							якості: динаміка росту кількості користувачів у порівнянні з попереднім роком, %	100.0	200.0			
Забезпечення якісної та доступної	8. Інформатизація сектора охорони здоров`я	8.1. Створення та супроводження	2019 - 2023	Департамент інформаці	Бюджет м. Києва	Всього: 122 980,00 2019 - 12 000,00 2020 - 8 000,00	Витрат: обсяг видатків, тис. грн	12 000.00	8 000,00	2 980,00	50 000,00	50 000.00

медицини в м. Києві		платформи "Електронна медицина"		йно-комунікацій-них технологій / КП ГІОЦ		2021 - 2 980,00 2022 - 50 000,00 2023 - 50 000,00	продукту: кількість одиниць програмного забезпечення, які планується придбати, розробити, розвинути, модернізувати, впроваджувати та супроводжувати, од.	3	3	1	1	1
							кількість користувачів, осіб	100	500	100	100	100
							ефективності: середні витрати на створення та супроводження одного модуля платформи, тис. грн	4 000,00	2 666,67	2 980,00	50 000,00	50 000,00
							якості: рівень виконання заходу, %	100,0	100,0	100,0	100,0	100,0
Забезпечення екологічної безпеки в столиці та зниження негативного впливу на довкілля	9. Впровадження сучасної системи контролю за станом довкілля	9.1. Створення, розвиток та супроводження міської системи програмно-апаратних засобів збору та оброблення даних про стан довкілля міста Києва	2019-2020	Департамент інформаційно-комунікаційних технологій / КП «Інформатика»	Бюджет м. Києва	Всього: 40 000,00 2019 - 20 000,00 2020 - 20 000,00 2021 - 0,00 2022 - 0,00 2023 - 0,00	Витрат: обсяг видатків, тис. грн	20 000,00	20 000,00			
							продукту: кількість сенсорного обладнання у комплекті, од	133	133			
							ефективності: середні витрати на придбання, розвиток та створення одного комплекту	150,38	150,38			

							сенсорного обладнання, тис. грн					
							якості :рівень виконання заходу, %	100,0	100,0			
Підвищення рівня забезпеченості освітньою інфраструктурою та її оновлення у відповідності до вимог часу	10. Оновлення матеріально-технічної та навчально-методичної бази навчальних закладів	10.1 Створення, впровадження, супровід та модернізація інформаційно-комунікаційних систем/підсистем освітнього та наукового простору м. Києва	2019 - 2023	Департамент інформаційно-комунікаційних технологій / КП ГПОЦ	Бюджет м. Києва	Всього:142 848,00 2019 - 15 000,00 2020 - 15 000,00 2021 - 12 848,00 2022 - 50 000,00 2023 - 50 000,00	Витрат: обсяг видатків, тис. грн	15 000,00	15 000,00	12 848,00	50 000,00	50 000,00
							продукту: кількість одиниць програмного забезпечення, у т. ч. ліцензій, систем, модулів, платформ, які планується придбати, розробити, розвинути, модернізувати, впроваджувати, супроводжувати, од.	3	3	3	5	5
							кількість користувачів, запитів від користувачів, осіб	150 000	190 000	57 000	59 000	60 000
							ефективності: середні витрати на придбання, розробку, розвиток, модернізацію,	5 000.00	5 000.00	4 282.67	10 000.00	10 000.00

							впровадження та супроводження програмного забезпечення, у т. ч. ліцензій, систем, модулів, тис. грн					
							якості: рівень виконання заходу, %	100,0	100,0	100,0	100,0	100,0
Зниження рівня злочинності	11. Підвищення ефективності функціонування системи безпеки	11.1 Розвиток, супровід та технічна підтримка комплексної системи відеоспостереження та систем забезпечення безпеки у м. Києві із розширенням зони функціонування на території Київської області	2019-2023	Департамент інформаційно-комунікаційних технологій / КП «Інформатика»	Бюджет м. Києва	Всього: 578 886,30 2019 - 80 000,00 2020 - 60 000,00 2021 - 88 886,30 2022 - 150 000,00 2023 - 200 000,00	Витрат: обсяг видатків, тис. грн	80 000,00	60 000,00	88 886,30	150 000,00	200 000,00
							продукту: кількість засобів відеоспостереження та систем забезпечення безпеки, од	1140	855	1951	1000	1200
							ефективності: середні витрати на придбання, впровадження, супровід та технічної підтримки одного засобу відеофіксації, тис. грн	70,18	70,18	45,56	150,00	166,66
							якості : рівень виконання заходу, %	100,0	100,0	100,0	100,0	100,0
		11.2. Супровід та технічна підтримка комплексної системи відеоспостереження	2019-2021	Департамент інформаційно-комунікаційних технологі	Бюджет м. Києва	Всього: 57 000,00 2019 - 16 000,00 2020 - 19 000,00 2021 - 22 000,00 2022 - 0,00 2023 - 0,00	Витрат: обсяг видатків, тис. грн	16 000,00	19 000,00	22 000,00		
							продукту: кількість засобів відеоспостереж	1980	2435	3254		

				й / КП «Інформатика»			ення які супроводжуються, од					
							ефективності: середні витрати на супровід та технічну підтримку одного засобу відеофіксації, тис. грн	8,08	7,80	6,80		
							якості: рівень виконання заходу, %	100,0	100,0	100,0		
Забезпечення цивільного захисту населення	12. Підвищення ефективності превентивних заходів у сфері цивільного захисту	12.1. Створення, розвиток та супроводження системи оповіщення в разі виникнення надзвичайних ситуацій	2019-2021	Департамент інформаційно-комунікаційних технологій / КП «Інформатика»	Бюджет м. Києва	Всього: 55 000,00 2019 - 15 000,00 2020 - 10 000,00 2021 - 30 000,00 2022 - 0,00 2023 - 0,00	Витрат: обсяг видатків, тис. грн	15 000,00	10 000,00	30 000,00		
							продукту: кількість програмно апаратного комплексу, обладнання програмного забезпечення, од	135	90	1		
							ефективності: середні витрати на придбання, розвиток та супроводження одного акустичного обладнання у комплекті, тис. грн	111,11	111.11	30 000,00		
							якості: рівень виконання заходу, %	100,0	100.0	100.0		

		12.2. Побудова опорної безпроводової мережі для створення системи раннього оповіщення від техногенних загроз, екологічного моніторингу	2019-2021	Департамент інформаційно-комунікаційних технологій / СКП «Київтелесервіс»	Бюджет м. Києва	Всього: 143 402.00 2019 - 26 028.00 2020 - 57 474.00 2021 - 59 900.00 2022 - 0.00 2023 - 0.00	Витрат: обсяг видатків, тис. грн	26 028,00	57 474,00	59 900,00		
							продукту: кількість комплектів обладнання, од	2201	1603	118		
							ефективності: середні витрати на придбання одного комплекту обладнання, тис. грн	11,83	35,85	507,6		
							якості: рівень виконання заходу, %	100,0	100,0	100,0		
Залучення громадян до процесів формування, реалізації та контролю міської політики	13. Розвиток інноваційних форм участі для киян (відкрите урядування та електронна демократія)	13.1. Створення, розвиток та супроводження Платформи електронної демократії	2019 - 2023	Департамент інформаційно-комунікаційних технологій / КП ГІОЦ	Бюджет м. Києва	Всього: 72 000.00 2019 - 18 000.00 2020 - 10 000.00 2021 - 10 000.00 2022 - 14 000.00 2023 - 20 000.00	Витрат: обсяг видатків, тис. грн	18 000,00	10 000,00	10 000,00	14 000,00	20 000,00
							продукту: кількість одиниць програмного забезпечення, у т. ч. ліцензій, систем, модулів, платформ, які планується придбати, розробити, розвинути, модернізувати, впроваджувати, супроводжувати, од.	5	3	4	4	5
							кількість користувачів, осіб	7 000	9 000	200 000	300 000	400 000

							ефективності: середні витрати на інтегрування однієї інформаційно - комунікаційної системи/модуля/сервісу, тис. грн	3 600,00	3 333,33	2 500,00	3 500,00	4 000,00
							якості: рівень виконання заходу, %	100,0	100,0	100,0	100,0	100,0
		13.2. Проведення інформаційно-консультаційних заходів щодо реалізації міських проєктів із створення інформаційно-комунікаційних технологій та е-сервісів, популяризація та навчання користуванню е-сервісами. проведення щорічних форумів Київ Смарт Сіті	2019-2020	Департамент інформаційно-комунікаційних технологій	Бюджет м. Києва	Всього: 18 000.00 2019 - 9 000.00 2020 - 9 000.00 2021 - 0.00 2022 - 0.00 2023 - 0.00	Витрат: обсяг видатків, тис. грн	9 000,00	9 000,00			
							продукту: кількість форумів	1	1			
							ефективності: середні витрати на проведення одного форуму, тис. грн	9 000,00	9 000,00			
							якості: рівень виконання заходу, %	100,0	100,0			
		13.3. Модернізація інформаційно-довідкової система «ОСНи столиці»	2019 - 2020	Департамент інформаційно-комунікаційних технологій / КП ГЮЦ	Бюджет м. Києва	Всього: 1 500.00 2019 - 1 000.00 2020 - 500.00 2021 - 0.00 2022 - 0.00 2023 - 0.00	Витрат: обсяг видатків, тис. грн	1 000,00	500,00			
							продукту: кількість модулів	1	1			
							ефективності: середні витрати на модернізацію одного модуля,	1 000.00	500.00			

							тис. грн					
							якості: рівень виконання заходу, %	100,0	100,0			
		13.4. Створення програмно-апаратного комплексу по обслуговуванню антикорупційної гарячої лінії	2019 - 2020	Департамент інформаційно-комунікаційних технологій / КП ГІОЦ	Бюджет м. Києва	Всього: 6 000,00 2019 - 2 000,00 2020 - 4 000,00 2021 - 0,00 2022 - 0,00 2023 - 0,00	Витрат: обсяг видатків, тис. грн	2 000,00	4 000,00			
							продукту: кількість модулів, од	1	1			
							ефективності: середні витрати на модернізацію одного модуля, тис. грн	2 000,00	4 000,00			
							якості: рівень виконання заходу, %	100,0	100,0			
	14. Забезпечення ефективної системи контролю з боку мешканців м. Києва	14.1 Розвиток, впровадження та модернізація міської платформи управління даними та сервісами, інформаційних та довідкових систем/порталів м. Києва	2019 - 2023	Департамент інформаційно-комунікаційних технологій / КП ГІОЦ	Бюджет м. Києва	Всього: 299 550,00 2019 - 65 200,00 2020 - 59 000,00 2021 - 35 350,00 2022 - 70 000,00 2023 - 70 000,00	Витрат: обсяг видатків, тис. грн	65 200,00	59 000,00	35 350,00	70 000,00	70 000,00
							продукту: кількість одиниць програмного забезпечення, у т. ч. ліцензій, систем, модулів, платформ, які планується придбати, розробити, розвинути, модернізувати, впроваджувати, супроводжувати, од.	5	5	8	10	10

							ефективності: середні витрати на розвиток, впровадження, модернізація , придбання одного примірника ліцензійного програмного забезпечення та додаткового модуля платформи, тис. грн	13 040,00	11 800,00	4 418,75	7 000,00	7 000,00
							якості: рівень виконання заходу, %	100,0	100,0	100,0	100,0	100,0
		14.2. Створення, впровадження, модернізація комплексної інформаційно-аналітичної системи управління фінансово-господарською діяльністю. єдиної системи обліку платежів, системи управління єдиної міської абонентської служби та роботи з дебіторською заборгованістю та платежами в м. Києві	2019 - 2023	Департамент інформаційно-комунікаційних технологій / КП ГІОЦ	Бюджет м. Києва	Всього: 49 000,00 2019 - 7 000,00 2020 - 6 000,00 2021 - 6 000,00 2022 - 12 000,00 2023 - 18 000,00	Витрат: обсяг видатків, тис. грн	7 000,00	6 000,00	6 000,00	12 000,00	18 000,00
							продукту: кількість галузевих модулів системи, од	5	5	1	2	2
							кількість користувачів. осіб	2500	3000	1 300	1 800	2100
							ефективності: середні витрати на придбання. розробку. розвиток. модернізацію. впровадження. супроводження одиниці програмного	1 400,00	1 200,00	6 000,00	6 000,00	9 000,00

							забезпечення, методології, тис. грн					
							якості : рівень виконання заходу, %	100,0	100,0	100,0	100,0	100,0
	15. Налагодження комунікації «влада-громадськість»	15.1. Супровід, впровадження, модернізація інформаційно-комунікаційних систем, платформ, вебпорталів та сервісів, внутрішніх корпоративних інформаційних порталів та систем управління проєктами	2019 - 2023	Департамент інформаційно-комунікаційних технологій / КП ГІОЦ	Бюджет м. Києва	Всього: 406 870,00 2019 - 60 000,00 2020 - 65 000,00 2021 - 68 000,00 2022 - 106 935,00 2023 - 106 935,00	Витрат: обсяг видатків, тис. грн	60 000,00	65 000,00	68 000,00	106 935,00	106 935,00
							продукту: кількість інформаційно - комунікаційних систем, модулів, сервісів та примірників ліцензійного програмного забезпечення, од.	32	38	37	34	32
							ефективності: середні витрати на супроводження та підтримку однієї створеної інформаційно-комунікаційної системи, платформи, вебпорталу та сервісу, тис. грн	1 875,00	1 710,53	1 837,84	3 145,15	3 341,72

							якості: рівень виконання заходу, %	100,0	100,0	100,0	100,0	100,0
Реалізація концепції Kyiv Smart City	16. Створення сучасної ефективної платформи управління міською інфраструктурою	16.1. Створення, впровадження, супровід та модернізація міських реєстрів даних та систем	2019 - 2023	Департамент інформаційно-комунікаційних технологій / КП ГІОЦ	Бюджет м. Києва	Всього: 134 205,00 2019 - 32 000,00 2020 - 22 000,00 2021 - 20 205,00 2022 - 30 000,00 2023 - 30 000,00	Витрат: обсяг видатків, тис. грн	32 000,0	22 000,0	20 205,0	30 000,0	30 000,0
							продукту: кількість реєстрів/ систем/ модулів/ ліцензій, од	3	3	3	5	4
							кількість користувачів, осіб	3 000 000	3 500 000	3 500 000	3 500 000	3 500 000
							ефективності: середні витрати на створення , впровадження, супровід та модернізація одного реєстру, системи, модуля, ліцензії, тис. грн	10 666,67	7 333,33	6 735.00	6 000,00	7 500.00
							якості: рівень виконання заходу, %	100.0	100,0	100.0	100,0	100.0
		16.2. Створення, впровадження, модернізація та супровід Реєстру інформаційних, телекомунікаційних, інформаційно -	2019 - 2020	Департамент інформаційно-комунікаційних технологій / КП	Бюджет м. Києва	Всього: 11 000,00 2019 - 6 000,00 2020 - 5 000,00 2021 -0,00 2022 - 0,00 2023 - 0,00	Витрат: обсяг видатків, тис. грн	6 000.00	5 000,00			
							продукту: кількість ліцензій на модулі системи, од	3	3			

		телекомунікаційних систем структурних підрозділів виконавчого органу Київської міської ради (Київської міської державної адміністрації) .		ГІОЦ			кількість користувачів, осіб	13 000	17 000			
							ефективності: середні витрати на створення, впровадження, модернізацію та супроводження одного модуля, тис. грн	2 000,00	1 666,67			
							якості: динаміка росту кількості користувачів у порівнянні з попереднім роком, %	100,0	131,0			
		16.3. Обслуговування центру обробки даних (міського дата-центру)	2019-2023	Департамент інформаційно-комунікаційних технологій / КП «Інформатика»	Бюджет м. Києва	Всього: 244 800,00 2019 - 31 200,00 2020 - 31 200,00 2021 - 31 200,00 2022 - 61 200,00 2023 - 90 000,00	Витрат: обсяг видатків, тис. грн	31 200,0	31 200,0	31 200,00	61 200,00	90 000,00
							продукту: кількість об'єктів, од	1	1	1	1	1
							ефективності: середні витрати на функціонування одного об'єкта. тис. грн	31 200,00	31 200.00	31 200.00	61 200,00	90 000,00
							якості: рівень виконання заходу, %	100,0	100.0	100.0	100,0	100
		16.4. Дооснащення інтелектуально-	2019-2023	Департамент інформаці	Бюджет м. Києва	Всього: 339 300,00 2019 - 40 000,00 2020 - 45 000,00	Витрат: обсяг видатків. тис. грн	40 000,00	45 000.00	34 300.00	100 000.00	120 000,00

		аналітичного комплексу міського дата-центру міста Києва		йно-комунікаційних технологій / КП «Інформатика»		2021 - 34 300,00 2022 - 100 000,00 2023 - 120 000,00	продукту: кількість серверного обладнання / програмного забезпечення, ліцензій, модулів, од	18	48	4	2	2
							ефективності: середні витрати на придбання одиниці серверного обладнання, тис. грн	2 222,22	937,50	8 575,00	50 000,00	60 000,00
							якості: рівень виконання заходу, %	100,0	100,0	100,0	100,0	100,0
		16.5. Модернізація та функціональне розширення апаратних комплексів для поточних та перспективних завдань	2019-2023	Департамент інформаційно-комунікаційних технологій / КП «Інформатика»	Бюджет м. Києва	Всього: 244 330,00 2019 - 40 000,00 2020 - 30 000,00 2021 - 49 330,00 2022 - 50 000,00 2023 - 75 000,00	Витрат: обсяг видатків, тис. грн	40 000,00	30 000,00	49 330,00	50 000,00	75 000,00
							продукту: кількість серверного обладнання, од	0,57	0,6	6	4	3
							ефективності: середні витрати на модернізацію та функціональне розширення одиниці серверного обладнання, тис. грн	70 175,44	50 000,00	8 221,67	12 500,00	25 000,00
							якості: рівень виконання заходу, %	100,0	100,0	100,0	100,0	100,0
		16.6. Оренда промислового дата-центру	2019-2023	Департамент інформаці	Бюджет м. Києва	Всього: 58 000,00 2019 - 10 000,00 2020 - 10 500,00	Витрат: обсяг видатків, тис. грн	10 000,00	10 500,00	4 000,00	13 500,00	20 000,00

				йно-комунікаційних технологій / КП «Інформатика»		2021 - 4 000,00 2022 - 13 500,00 2023 - 20 000,00	продукту: кількість серверного обладнання у комплекті, од	12	12	1	1	1
							ефективності: середні витрати на оренду одного комплекту серверного обладнання, тис.грн	833,33	875,00	4 000,00	13 500,00	20 000,00
							якості: рівень виконання заходу, %	100,0	100,0	100,0	100,0	100,0
		16.7. Створення резервного дата-центру	2019 - 2023	Департамент інформаційно-комунікаційних технологій / КП ГІОЦ	Бюджет м. Києва	Всього: 325 000,00 2019 - 85 000,00 2020 - 55 000,00 2021 - 25 000,00 2022 - 80 000,00 2023 - 80 000,00	Витрат: обсяг видатків, тис. грн	85 000,00	55 000,00	25 000,00	80 000,00	80 000,00
							продукту: кількість об'єктів/ апаратних ресурсів/програмного забезпечення, в т. ч. ліцензій/проєктів, од	1	1	5	3	3
							ефективності: середні витрати на створення одного об'єктів/ апаратних ресурсів/програмного забезпечення, в т. ч. ліцензій/проєкту, тис. грн	85 000,00	55 000,00	5 000,00	26 666,67	26 666,67

							якості: рівень виконання заходу, %	100,0	100,0	100,0	100,0	100,0
		16.8. Створення та супроводження платформи інтернету речей	2019-2023	Департамент інформаційно-комунікаційних технологій /СКП "Київтелесервіс"/КП " Інформатика"	Бюджет м. Києва	Всього: 205 500,00 2019 - 20 000,00 2020 - 20 000,00 2021 - 5 500,00 2022 - 80 000,00 2023 - 80 000,00	Витрат: обсяг видатків, тис. грн	20 000,00	20 000,00	5 500,00	80 000,00	80 000,00
							продукту: кількість пристроїв передачі та обміну даних за типами, од	12262	6000	2	3	3
							ефективності: середні витрати на придбання одного пристрою передачі та обміну даних за типами/обслуговування однієї платформи, тис. грн	1,63	3,33	2 750,00	26 666,67	26 666,67
							якості: рівень виконання заходу, %	100.0	100.0	100,0	100,0	100,0
		16.9 Створення, розвиток, модернізація та супроводження сервісної мережевої інфраструктури та мереж доступу	2019-2023	Департамент інформаційно-комунікаційних технологій / СКП «Київтелесервіс»	Бюджет м. Києва	Всього: 937 502,40 2019 - 120 054,10 2020 - 40 284,50 2021 - 176 099,80 2022 - 201 064,00 2023 - 400 000,00	Витрат: обсяг видатків, тис. грн	120 054,10	40 284,50	176 099,80	201 064,00	400 000,00
							продукту: кількість об'єктів, од	260	87	374	400	450
							ефективності: середні витрати на створення одного об'єкта, тис. грн	461,75	463,04	470,86	502,66	888,89

							якості: рівень виконання заходу, %	100,0	100,0	100,0	100,0	100,0
		16.10. Створення та розвиток мережі доступу	2019-2021	Департамент інформаційно-комунікаційних технологій / СКП «Київтелесервіс»	Бюджет м. Києва	Всього: 16 886,40 2019 - 5 628,80 2020 - 5 628,80 2021 - 5 628,80 2022 - 0,00 2023 - 0,00	Витрат: обсяг видатків, тис. грн	5 628,80	5 628,80	5 628,80		
							продукту: кількість об'єктів мережі доступу, од	50	50	400		
							ефективності: середні витрати на створення одного об'єкта мережі доступу, тис. грн	112,58	112,58	14,1		
							якості: рівень виконання заходу, %	100,0	100,0	100,0		
		16.11. Модернізація локальних обчислювальних мереж структурних підрозділів виконавчого органу Київської міської ради (Київської міської державної адміністрації)	2019-2021	Департамент інформаційно-комунікаційних технологій / СКП «Київтелесервіс»	Бюджет м. Києва	Всього: 95 727,30 2019 - 20 926,60 2020 - 70 271,90 2021 - 4 528,80 2022 - 0,00 2023 - 0,00	Витрат : обсяг видатків, тис. грн	20 926,60	70 271,90	4 528,80		
							продукту :кількість об'єктів локально-обчислювальних мереж, од	10	35	1		
							ефективності: середні витрати на модернізацію одного об'єкту локально-обчислювальних мереж, тис. грн	2 092.66	2 007,77	4528,8		
							якості: рівень виконання заходу, %	100.0	100,0	100.0		

		16.12. Створення та супроводження системи міського телефонного електрозв`язку	2019-2023	Департамент інформаційно-комунікаційних технологій / СКП «Київтелесервіс»	Бюджет м. Києва	Всього: 55 759.10 2019 - 15 237.70 2020 - 10 099.40 2021 - 2 422.00 2022 - 14 000.00 2023 - 14 000.00	Витрат: обсяг видатків, тис. грн	15 237,70	10 099,40	2 422,00	14 000,00	14 000,00
							продукту: кількість об'єктів, од	3	2	4	11	11
							ефективності: середні витрати на створення та супроводження системи на одному об'єкті, тис. грн	5 079,23	5 049,70	605,50	1 272,73	1 272,73
							якості: рівень виконання заходу, %	100,0	100,0	100,0	100,0	100,0
		16.13. Створення системи HelpDesk Придбання програмного забезпечення для систематизації та обслуговування звернень абонентів, організації технічної підтримки, обліку та контролю опрацювання інцидентів, його налаштування та супровід.	2019-2020	Департамент інформаційно-комунікаційних технологій / СКП «Київтелесервіс»	Бюджет м. Києва	Всього: 560.00 2019 - 500.00 2020 - 60.00 2021 - 0.00 2022 - 0.00 2023 - 0.00	Витрат: обсяг видатків, тис. грн	500,00	60,00			
							продукту: кількість примірників програмного забезпечення та їх підтримка, од	1	1			
							ефективності: середні витрати на придбання одного примірника, тис. грн	500,00	60,00			
							якості: рівень виконання заходу, %	100,0	100,0			
		16.14. Супровід та підтримка міської	2019-2023	Департамент інформаці	Бюджет м. Києва	Всього: 397 229.80 2019 - 56 015.50 2020 - 69 311.90	Витрат: обсяг видатків, тис. грн	56 015,50	69 311,90	68 147,60	93 754,80	110 000,00

		мережевої інфраструктури		йно-комунікаційних технологій / СКП «Київтелесервіс»		2021 - 68 147,60 2022 - 93 754,80 2023 - 110 000,00	продукту: кількість послуг, од	4	4	1	1	1
							ефективності: середні витрати на супровід та підтримку мережевої інфраструктури , тис. грн	14 003,88	17 327,98	68 147,60	93 754,80	110 000,00
							якості: рівень виконання заходу, %	100,0	100,0	100,0	100,0	100,0
		16.15. Оснащення приміщень структурних підрозділів виконавчого органу Київської міської ради (Київської міської державної адміністрації), районних в місті Києві державних адміністрацій системою відеоконференцзв'язку	2019-2023	Департамент інформаційно-комунікаційних технологій / СКП «Київтелесервіс»	Бюджет м. Києва	Всього: 80 750,00 2019 - 18 700,00 2020 - 32 150,00 2021 - 8 300,00 2022 - 10 800,00 2023 - 10 800,00	Витрат: обсяг видатків, тис. грн	18 700,00	32 150,00	8 300,00	10 800,00	10 800,00
							продукту: кількість об'єктів, од	6	12	11	11	11
							ефективності: середні витрати на оснащення системою відеоконференцзв'язку на одному об'єкті, тис. грн	3 116,67	2 679,17	754,55	981,82	981,82
							якості: рівень виконання заходу, %	100,0	100,0	100,0	100,0	100,0
		16.16. Модернізація та розвиток кабельного телебачення	2019-2022	Департамент інформаційно-комунікаційних	Бюджет м. Києва	Всього: 22 075,00 2019 - 15 000,00 2020 - 4 400,00 2021 - 1 275,00 2022 - 1 400,00 2023 - 0,00	Витрат : обсяг видатків, тис. грн	15 000,00	4 400,00	1 275,00	1 400,00	
							продукту :кількість об'єктів, од	4	2	1	1	

				технологі й / СКП «Київтеле сервіс»			ефективності: середні витрати на розвиток та модернізацію кабельного телебачення на одному об'єкті, тис. грн	3 750,00	2 200,00	1 275,00	1 400,00	
							якості: рівень виконання заходу, %	100,0	100,0	100,0	100,0	
		16.17. Побудова системи керування універсальним та безпроводовим доступом	2019-2020	Департам ент інформаці йно-комунікац ійних технологі й / СКП «Київтеле сервіс»	Бюджет м. Києва	Всього: 33 324,90 2019 - 17 614,20 2020 - 15 710,70 2021 - 0,00 2022 - 0,00 2023 - 0,00	Витрат: обсяг видатків, тис. грн	17 614,20	15 710,70			
							продукту: кількість примірників програмного забезпечення, од	1	1			
							ефективності: середні витрати на придбання одного примірника програмного забезпечення, тис. грн	17 614,20	15 710,70			
							якості: рівень виконання заходу, %	100,0	100,0			
		16.18. Придбання ліцензійного програмного забезпечення	2019-2023	Департам ент інформаці йно-комунікац ійних	Бюджет м. Києва	Всього: 115 702,30 2019 - 13 602,30 2020 - 15 000,00 2021 - 15 100,00 2022 - 36 000,00 2023 - 36 000,00	Витрат: обсяг видатків, тис. грн	13 602,30	15 000,00	15 100,00	36 000,00	36 000,00

				технологій / СКП "Київтелесервіс"			продукту: кількість примірників ліцензійного програмного забезпечення, од	2000	2400	649	600	3 554
							ефективності: середні витрати на придбання одного примірника програмного забезпечення, тис. грн	6,80	6,25	23,27	60,00	10,13
							якості: рівень виконання заходу, %	100,0	100,0	100,0	100,0	100,0
		16.19. Придбання комп'ютерної техніки та оргтехніки	2019-2023	Департамент інформаційно-комунікаційних технологій / СКП «Київтелесервіс»	Бюджет м. Києва	Всього: 70 281,60 2019 - 15 640,80 2020 - 15 640,80 2021 - 2 000,00 2022 - 18 500,00 2023 - 18 500,00	Витрат: обсяг видатків, тис. грн	15 640,80	15 640,80	2 000,00	18 500,00	18 500,00
							продукту: кількість одиниць техніки, од	665	665	50	590	820
							ефективності: середні витрати на придбання однієї одиниці техніки. тис. грн	23,52	23,52	40,00	31,36	22,56
							якості: рівень виконання заходу, %	100,0	100,0	100,0	100,0	100,0
		16.20. Закупівля антивірусного програмного	2019-2023	Департамент інформаці	Бюджет м. Києва	Всього: 28 427,70 2019 - 7 291,00 2020 -7 003,70	Витрат: обсяг видатків, тис. грн	7 291,00	7 003,70	3 933,00	4 200,00	6 000,00

		забезпечення		йно-комунікаційних технологій / СКП «Київтелесервіс»		2021 - 3 933,00 2022 - 4 200,00 2023 - 6 000,00	продукту: кількість примірників антивірусного програмного забезпечення, од	13000	13000	12463	12500	15500
							ефективності: середні витрати на придбання одного примірника антивірусного програмного забезпечення, тис. грн	0,56	0,54	0,32	0,34	0,39
							якості: рівень виконання заходу, %	100,0	100,0	100,0	100,0	100,0
		16.21. Побудова системи управління підключеннями та гнучкий контроль доступу для безпроводових та кабельних пристроїв	2019-2021	Департамент інформаційно-комунікаційних технологій / СКП «Київтелесервіс»	Бюджет м. Києва	Всього: 20 195,70 2019 - 10 156,10 2020 - 3 362,30 2021 - 6 677,30 2022 - 0,00 2023 - 0,00	Витрат : обсяг видатків, тис. грн	10 156,10	3 362,30	6 677,30		
							продукту: кількість об'єктів, од	1	1	1		
							ефективності: середні витрати на придбання одного програмного продукту, тис. грн	10 156,10	3 362,30	6677,3		
							якості: рівень виконання заходу, %	100,0	100,0	100,0		
		16.22. Створення та впровадження	2019-2023	Департамент інформаці	Бюджет м. Києва	Всього: 277 638,00 2019 - 10 297,00 2020 - 37 341,00	Витрат: обсяг видатків, тис. грн	10 297,00	37 341,00	50 000,00	60 000,00	120 000,00

		центру моніторингу та кібербезпеки міських сервісів, його технічне обслуговування, моніторинг та підтримка сервісів, розширення та дооснащення		йно-комунікаційних технологій/СКП Київтелесервіс		2021 - 50 000,00 2022 - 60 000,00 2023 - 120 000,00	продукту: кількість програмно-технічних засобів, од	1	1	26	30	32
							ефективності: середні витрати на придбання одного програмно-технічного засобу, тис. грн	10 297,00	37 341,00	1 923,08	2 000,00	3 750,00
							якості: рівень виконання заходу, %	100,0	100,0	100,0	100,0	100,0
		16.23. Створення та проведення державних експертиз КСЗІ автоматизованих систем Київської міської ради, структурних підрозділів виконавчого органу Київської міської ради (Київської міської державної адміністрації), районних в місті Києві державних адміністрацій, підприємств, установ та організацій, що належать до комунальної власності	2019-2023	Департамент інформаційно-комунікаційних технологій / КП "Інформатика" / КП ГІОЦ / СКП "Київтелесервіс"	Бюджет м. Києва	Всього: 41 700,00 2019 - 5 000,00 2020 - 3 400,00 2021 - 3 300,00 2022 - 15 000,00 2023 - 15 000,00	Витрат: обсяг видатків, тис. грн	5 000,00	3 400,00	3 300,00	15 000,00	15 000,00
							продукту: кількість атестатів/КСЗІ, од	4	4	7	15	15
							ефективності: середні витрати на створення та проведення державної експертизи, отримання атестату однієї КСЗІ, тис. грн	1 250,00	850,00	471,43	1 000,00	1 000,00
							якості: рівень виконання заходу, %	100,0	100,0	100,0	100,0	100,0

		територіальної громади міста Києва										
		16.24. Розвиток та впровадження системи дистанційного навчання	2019 - 2020	Департамент інформаційно-комунікаційних технологій / КП ГІОЦ	Бюджет м. Києва	Всього: 30 000,00 2019 - 15 000,00 2020 - 15 000,00 2021 - 0,00 2022 - 0,00 2023 - 0,00	Витрат: обсяг видатків, тис. грн	15 000,00	15 000,00			
							продукту: кількість примірників ліцензійного програмного забезпечення на модернізацію, од	1	1			
							кількість користувачів, осіб	4000	5000			
							ефективності: середні витрати на розвиток однієї системи, тис. грн	15 000,00	15 000,00			
							якості: динаміка росту кількості користувачів у порівнянні з попереднім роком, %	100,0	125,0			
		16.25. Створення, впровадження, супровід та модернізація бібліотечної системи міста Києва	2019 - 2021	Департамент інформаційно-комунікаційних технологій / КП ГІОЦ	Бюджет м. Києва	Всього: 10 000,00 2019 - 6 000,00 2020 - 2 000,00 2021 - 2 000,00 2022 - 0,00 2023 - 0,00	Витрат: обсяг видатків, тис. грн	6 000,00	2 000,00	2 000,00		
							продукту: кількість примірників ліцензійного програмного забезпечення на модернізацію, од	1	1	1		

							кількість користувачів, осіб	60	90	120		
							ефективності, середні витрати на розвиток однієї системи, тис. грн	6 000,00	2 000,00	2 000,00		
							якості: динаміка росту кількості користувачів у порівнянні з попереднім роком, %	100,0	150,0	134,0		
		16.26 Створення, розвиток та супроводження системи отримання та передачі актуальної інформації на базі LPWAN та інших сучасних технологій безпроводового зв'язку	2022 - 2023	Департамент інформаційно-комунікаційних технологій / СКП "Київтелесервіс"	Бюджет м. Києва	Всього: 210 000,00 2019 - 0,00 2020 - 0,00 2021 - 0 ,00 2022 - 105 000,00 2023 - 105 000,00	Витрат: обсяг видатків, тис. грн				105 000,00	105 000,00
							продукту: кількість комплектів обладнання та програмного забезпечення, од				115	105
							ефективності: середні витрати на придбання одного комплекту обладнання та програмного забезпечення, тис. грн				913,04	1000,00
							якості: рівень виконання заходу, %				100,0	100,0
	17. Відкриття нових можливостей	17.1. Створення, розвиток та супроводження	2019 - 2020	Департамент інформаці	Бюджет м. Києва	Всього: 20 000,00 2019 - 10 000,00 2020 - 10 000,00	Витрат: обсяг видатків, тис. грн	10 000,00	10 000,00			

	сучасної смарт-економіки на основі інновацій і розвитку знань	єдиної системи обліку платежів м. Києва		йно-комунікаційних технологій / КП ГІОЦ		2021 - 0,00 2022 - 0,00 2023 - 0,00	продукту: кількість ліцензій на модулі системи, од	1	1			
							кількість типів (отримувачів), осіб	500	1000			
							ефективності: середні витрати на створення, розвиток та супроводження одного модуля, тис. грн	10 000,00	10 000,00			
							якості: динаміка росту кількості користувачів у порівнянні з попереднім роком, %	100,0	200,0			
		17.2. Розробка стандартів смарт сіті з метою стимулювання співробітництва між містом, бізнесом, спільнотою	2019-2020	Департамент інформаційно-комунікаційних технологій	Бюджет м. Києва	Всього: 3 000,00 2019 - 1 000,00 2020 - 2 000,00 2021 - 0,00 2022 - 0,00 2023 - 0,00	Витрат : обсяг видатків, тис. грн	1 000,00	2 000,00			
							продукту: комплект стандартів смарт сіті, од	1	1			
							ефективності: середні витрати на розробку одного комплекту стандартів смарт сіті, тис. грн	1 000,00	2 000,00			
							якості: рівень виконання заходу, %	100,0	100,0			

		17.3. Стимулювання розвитку інноваційного середовища та розробка стандартів смарт сіті	2019-2023	Департамент інформаційно-комунікаційних технологій	Бюджет м. Києва	Всього: 18 000,00 2019 - 4 000,00 2020 - 4 000,00 2021 - 0,00 2022 - 5 000,00 2023 - 5 000,00	Витрат: обсяг видатків, тис. грн	4 000,00	4 000,00	-	5 000,00	5 000,00
							продукту: кількість проєктів, од	4	4	-	3	3
							ефективності: середні витрати на один проєкт, тис. грн	1 000,00	1 000,00	-	1 666,67	1 666,67
							якості: рівень виконання заходу, %	100,0	100,0	-	100,0	100,0
		17.4. Розвиток та технічна підтримка тематичного вебагрегатора заходів і подій міста Києва на основі служб Google	2019 - 2020	Департамент інформаційно-комунікаційних технологій	Бюджет м. Києва	Всього: 6 000,00 2019 - 3 000,00 2020 - 3 000,00 2021 - 0,00 2022 - 0,00 2023 - 0,00	Витрат: обсяг видатків, тис. грн	3 000,00	3 000,00			
							продукту: кількість об'єктів, які планується внести до сервісу, од	3100	3850			
							ефективності: середні витрати на актуалізацію даних про об'єкт, тис. грн	0,97	0,78			
							якості: динаміка росту кількості об'єктів у порівнянні з попереднім роком, %	100,0	124,0			
Підвищення ефективності та прозорості роботи міських органів влади і	18. Реорганізація та підвищення ефективності внутрішніх процесів органів міської влади	18.1. Модернізація та супроводження інформаційно-комунікаційних систем єдиного інформаційного простору	2019 - 2023	Департамент інформаційно-комунікаційних технологій / КП	Бюджет м. Києва	Всього: 55 500,00 2019 - 5 500,00 2020 - 5 500,00 2021 - 4 500,00 2022 - 20 000,00 2023 - 20 000,00	Витрат : обсяг видатків, тис. грн	5 500,00	5 500,00	4 500,00	20 000,00	20 000,00
							продукту :кількість примірників ліцензійного програмного	1	1	1	2	2

служб		територіальної громади міста Києва та системи "Електронний архів міста Києва"		ГІОЦ			забезпечення, од					
							кількість користувачів, осіб	7 000	9 000	10 650	11 700	11 700
							ефективності: середні витрати на модернізацію та супроводження одного примірника ліцензійного програмного забезпечення, тис. грн	5 500,00	5 500,00	4 500,00	10 000,00	10 000,00
							якості: рівень виконання заходу, %	100,0	100,0	100,0	100,0	100,0
		18.2. Модернізація та супроводження внутрішнього корпоративного інформаційного порталу та системи управління проєктами	2019 - 2020	Департамент інформаційно-комунікаційних технологій / КП ГІОЦ	Бюджет м. Києва	Всього: 14 000,00 2019 - 8 000,00 2020 - 6 000,00 2021 - 0,00 2022 - 0,00 2023 - 0,00	Витрат: обсяг видатків, тис. грн	8 000,00	6 000,00			
							продукту :кількість сервісів та примірників ліцензійного програмного забезпечення користувачів, од	5	4			
							кількість користувачів, осіб	6000	7000			

							ефективності: середні витрати на модернізацію та супроводження одного сервісу/примірника ліцензійного програмного забезпечення, тис. грн	1 600,00	1 500,00			
							якості: динаміка росту кількості користувачів у порівнянні з попереднім роком, %	100,0	117,0			
	19. Інтеграція та координація окремих функцій і служб міста задля оптимізації вирішення комплексних проблем та прискорення міжвідомчої взаємодії	19.1. Розвиток програмно-апаратного комплексу диспетчеризації в житлово-комунальному господарстві	2019 - 2020	Департамент інформаційно-комунікаційних технологій / КП ГІОЦ	Бюджет м. Києва	Всього: 10 000,00 2019 - 5 000,00 2020 - 5 000,00 2021 - 0,00 2022 - 0,00 2023 - 0,00	Витрат : обсяг видатків, тис. грн	5 000,00	5 000,00			
							продукту: кількість примірників ліцензійного програмного забезпечення на модернізацію, од	1	1			
							кількість користувачів, осіб	100	150			
							ефективності: середні витрати на розвиток одного програмно-апаратного комплексу, тис. грн	5 000.00	5 000,00			

							якості :динаміка росту кількості користувачів у порівнянні з попереднім роком, %	100,0	150,0			
		19.2. Створення ситуаційного центру протидії загрозам у місті Києві	2019-2023	Департамент інформаційно-комунікаційних технологій / КП «Інформатика»	Бюджет м. Києва	Всього: 772 360.00 2019 - 50 000.00 2020 - 278 000.00 2021 - 94 360.00 2022 - 150 000.00 2023 - 200 000.00	Витрат : обсяг видатків, тис. грн	50 000,00	278 000,00	94 360,00	150 000,00	200 000,00
							продукту :кількість модулів системи , од	1	1	2	3	2
							ефективності: середні витрати на придбання одного модулю системи та обладнання, тис. грн	50 000,00	278 000,00	47 180,00	50 000,00	100 000,00
							якості: рівень виконання заходу, %	100,0	100,0	100,0	100,0	100,0
	20. Удосконалення системи контролю за діяльністю комунальних підприємств та бюджетних організацій	20.1. Модернізація, розвиток та супроводження інформаційно-аналітичної системи інтернет-порталу "Київаудит" (Портал внутрішнього контролю "Київаудит"/ WEB-портал "Київаудит")	2019-2023	Департамент внутрішнього фінансового контролю та аудиту	Бюджет м. Києва	Всього: 1 300.00 2019 - 200.00 2020 - 200.00 2021 - 300.00 2022 - 300.00 2023 - 300.00	Витрат : обсяг видатків, тис. грн	200,0	200,0	300,0	300,0	300,0
							продукту :кількість модулів, од	1	1	1	1	1
							ефективності: середні витрати на модернізацію, розвиток та супроводження одного модуля, тис. грн	200,00	200,00	300,00	300,00	300,00
							якості: рівень виконання заходу, %	100,0	100,0	100,0	100,0	100,0
	21. Удосконалення системи збору	21.1. Створення, впровадження та	2019 - 2023	Департамент	Бюджет м.	Всього: 128 500.00 2019 - 20 000.00	Витрат : обсяг видатків, тис.	20 000,00	40 000,00	8 500,00	30 000,00	30 000,00

	статистичної інформації для підвищення ефективності прийняття управлінських рішень	модернізація платформи великих даних		інформаційно-комунікаційних технологій / КП ГІОЦ	Києва	2020 - 40 000,00 2021 - 8 500,00 2022 - 30 000,00 2023 - 30 000,00	грн					
							продукту :кількість ліцензій/ модулів/ сервісів платформи, од	1	1	1	2	2
							кількість користувачів, осіб	100	200	300	400	400
							ефективності: середні витрати на створення, впровадження та модернізацію одного модуля, ліцензію, сервіс, пакет даних, тис. грн	20 000,00	40 000,00	8 500,00	15 000,00	15 000,00
							якості: динаміка росту кількості користувачів у порівнянні з попереднім роком, %	100,0	200,0	150,0	134,0	100,0
	22. Захист державних інформаційних ресурсів та інформації, вимога щодо захисту якої встановлена законом	22.1. Створення та модернізація КСЗІ автоматизованих систем класу «1» для оброблення інформації, що становить державну таємницю, на об'єктах	2019-2023	Апарат ВО КМР (КМДА)	Бюджет м. Києва	Всього: 4 468,50 2019 - 893,70 2020 - 893,70 2021 - 893,70 2022 - 893,70 2023 - 893,70	Витрат : обсяг видатків, тис. грн	893,70	893,70	893,70	893,70	893,70
							продукту :кількість КСЗІ, од	3	3	3	3	3
							ефективності: середні витрати на створення однієї КСЗІ, тис. грн	297,90	297,90	297,90	297,90	297,90

		інформаційної діяльності, де обробляється інформація з обмеженим доступом, що становить державну таємницю, Київської міської ради, виконавчого органу Київської міської ради (Київської міської державної адміністрації), районних в місті Києві державних адміністрацій та комунальних підприємств					якості: питома вага витрат на створення КСЗІ у поточному році до запланованих, %	100,0	100,0	100,0	100,0	100,0
		22.2. Проведення державної експертизи створених КСЗІ автоматизованих систем класу «1» для оброблення інформації, що становить державну таємницю, на об'єктах	2019-2023	Апарат ВО КМР (КМДА)	Бюджет м. Києва	Всього: 250,00 2019 - 50,00 2020 - 50,00 2021 - 50,00 2022 - 50,00 2023 - 50,00	Витрат: обсяг видатків, тис. грн	50,00	50,00	50,00	50,00	50,00
							продукту: кількість КСЗІ, од	3	3	3	3	3
							ефективності: середні витрати на проведення державної експертизи КСЗІ, тис.грн	16,67	16,67	16,67	16,67	16,67

		інформаційної діяльності, де обробляється інформація з обмеженим доступом, що становить державну таємницю, Київської міської ради, виконавчого органу Київської міської ради (Київської міської державної адміністрації), районних в місті Києві державних адміністрацій та комунальних підприємств					якості: питома вага витрат на проведення державної експертизи КСЗІ у поточному році до запланованих, %	100,0	100,0	100,0	100,0	100,0
		22.3. Обслуговування створених КСЗІ автоматизованих систем класу "1" для оброблення інформації, що становить державну таємницю, в режимно секретних підрозділах Київської міської ради, виконавчого органу Київської	2019-2023	Апарат ВО КМР (КМДА)	Бюджет м. Києва	Всього: 1 200,00 2019 - 240,00 2020 - 240,00 2021 - 240,00 2022 - 240,00 2023 - 240,00	Витрат: обсяг видатків, тис. грн	240,00	240,00	240,00	240,00	240,00
							продукту: кількість КСЗІ, од	32	32	32	32	32
							ефективності: середні витрати на обслуговування однієї КСЗІ, тис. грн	7,50	7,50	7,50	7,50	7,50

		міської ради (Київської міської державної адміністрації), районних в місті Києві державних адміністрацій та комунальних підприємств					якості: рівень виконання заходу, %	100,0	100,0	100,0	100,0	100,0
		22.4. Створення, модернізація та атестація КСЗІ на об'єктах інформаційної діяльності Київської міської ради, виконавчого органу Київської міської ради (Київської міської державної адміністрації), районних в місті Києві державних адміністрацій, в яких циркулює інформація з обмеженим доступом	2019-2023	Апарат ВО КМР (КМДА)	Бюджет м. Києва	Всього: 5 831,00 2019 - 1 166,20 2020 - 1 166,20 2021 - 1 166,20 2022 - 1 166,20 2023 - 1 166,20	Витрат: обсяг видатків, тис. грн	1 166,20	1 166,20	1 166,20	1 166,20	1 166,20
							продукту: кількість об'єктів інформаційної діяльності, на яких створюється комплекс технічного захисту, од	2	2	2	2	2
							ефективності: середні витрати на створення одного комплексу технічного захисту на одному об'єкті інформаційної діяльності, тис. грн	583,10	583,10	583,10	583,10	583,10
							якості: рівень виконання заходу, %	100,0	100,0	100,0	100,0	100,0
		22.5. Обслуговування створених	2019-2023	Апарат ВО КМР (КМДА)	Бюджет м. Києва	Всього: 9 750,00 2019 - 1 950,00 2020 - 1 950,00	Витрат: обсяг видатків, тис. грн	1 950,00	1 950,00	1 950,00	1 950,00	1 950,00

		комплексів технічного захисту інформації на об'єктах інформаційної діяльності Київської міської ради, виконавчого органу Київської міської ради (Київської міської державної адміністрації), районних в місті Києві державних адміністрацій				2021 - 1 950,00 2022 - 1 950,00 2023 - 1 950,00	продукту :кількість об'єктів інформаційної діяльності, на яких створюється комплекс технічного захисту, од	24	24	24	24	24
							ефективності: середні витрати на обслуговування одного комплексу технічного захисту на одному об'єкті інформаційної діяльності, тис. грн	81,25	81,25	81,25	81,25	81,25
							якості: рівень виконання заходу, %	100,0	100,0	100,0	100,0	100,0
		22.6. Підвищення кваліфікації працівників, які відповідають за захист інформації на об'єктах інформаційної діяльності, в інформаційно-комунікаційних (автоматизованих) системах	2019-2023	Апарат ВО КМР (КМДА)	Бюджет м. Києва	Всього: 175,00 2019 - 35,00 2020 - 35,00 2021 - 35,00 2022 - 35,00 2023 - 35,00	Витрат : обсяг видатків, тис. грн	35,00	35,00	35,00	35,00	35,00
							продукту :кількість працівників, од	10	10	10	10	10
							ефективності: середні витрати на одного працівника, тис. грн	3,50	3,50	3,50	3,50	3,50
							якості: рівень виконання заходу, %	100,0	100,0	100,0	100,0	100,0

		22.7. Створення автоматизованих систем класу "1" 4 категорії, їх модернізація та підтримка функціонування у структурних підрозділах Київської міської ради, виконавчого органу Київської міської ради (Київської міської державної адміністрації), районних в місті Києві державних адміністраціях	2019-2020	Департамент інформаційно-комунікаційних технологій	Бюджет м. Києва	Всього: 1 430,00 2019 - 980,00 2020 - 450,00 2021 - 0,00 2022 - 0,00	Витрат : обсяг видатків, тис. грн	980,00	450,00			
							продукту :кількість КСЗІ, од	9	5			
							ефективності: середні витрати на створення однієї КСЗІ, тис. грн	108,89	90,00			
							якості: рівень виконання заходу, %	100,0	100,0			
						Всього: 9 278 704,30 **2019 - 1 527 357,10** **2020 - 1 787 773,90** **2021 - 1 431 714,70** **2022 - 2 156 988,70** **2023 - 2 374 869,90**						

.»

Київський міський голова

Віталій КЛИЧКО

ПОЯСНЮВАЛЬНА ЗАПИСКА

до проєкту рішення Київської міської ради «Про внесення змін до рішення Київської міської ради від 18 грудня 2018 року № 461/6512 «Про затвердження Комплексної міської цільової програми «Електронна столиця» на 2019-2022 роки»

1. Опис проблем, для вирішення яких підготовлено проєкт рішення Київради, обґрунтування відповідності та достатності передбачених у проєкті рішення Київради механізмів і способів вирішення існуючих проблем, а також актуальності цих проблем для територіальної громади міста Києва.

Рішенням Київської міської ради від 18 грудня 2018 року № 461/6512 затверджена Комплексна міська цільова програма «Електронна столиця» на 2019-2022 роки (далі – Програма), строк виконання якої спливає у 2022 році.

У зв'язку із зазначеним, на виконання пункту 2 протоколу доручень, напрацьованих під час наради з обговорення оперативних питань 23 травня 2022 року (№ 11086 від 23 травня 2022 року), згідно із пунктами 4.5, 8.1., 8.2. Порядку розроблення, затвердження та виконання міських цільових програм у місті Києві, затвердженого рішенням Київської міської ради від 29 жовтня 2009 року № 520/2589, з метою підвищення якості життя та безпеки мешканців міста Києва шляхом надання сучасних електронних сервісів та послуг належного рівня, враховуючи потреби міста Києва в умовах воєнного стану та післявоєнного періоду, Департаментом інформаційно-комунікаційних технологій виконавчого органу Київської міської ради (Київської міської державної адміністрації) (далі – Департамент) розроблені зміни до Комплексної міської цільової програми «Електронна столиця» на 2019-2022 роки, затвердженої рішенням Київської міської ради від 18 грудня 2018 року № 461/6512 (далі – Зміни до Програми), якими передбачено продовження строку дії Програми на 2023 рік.

Метою прийняття проєкту рішення є затвердження змін до Програми для виконання оперативних цілей Стратегії розвитку міста Києва до 2025 року і відповідних заходів, а саме:

впровадження принципів сталої міської мобільності - супроводження програмно-апаратного комплексу Єдиного диспетчерського центру моніторингу роботи транспорту та збору інформації;

підвищення безпеки дорожнього руху - створення, розвиток та супроводження програмно-апаратного комплексу управління та контролю мереж зовнішнього освітлення міста Києва;

підвищення ефективності управління транспортною системою міста - придбання програмного забезпечення, ліцензій та послуг для впровадження, підтримки та модернізації автоматизованої системи обліку оплати проїзду в міському пасажирському транспорті міста Києва незалежно від форм власності та автоматизованої інформаційно-аналітичної системи приймання та обробки звернень користувачів АСОП, забезпечення розповсюдження та поповнення

єдиного електронного квитка, закупівля та встановлення програмно-технічних комплексів самообслуговування;

забезпечення якісної та доступної медицини в м. Києві - створення та супроводження платформи «Електронна медицина»;

підвищення рівня забезпеченості освітньої інфраструктури та її оновлення - створення, впровадження, супровід та модернізація інформаційно-комунікаційних систем/підсистем освітнього та наукового простору м. Києва;

зниження рівня злочинності - розвиток, супровід та технічна підтримка комплексної системи відеоспостереження та систем забезпечення безпеки у м. Києві із розширенням зони функціонування на території Київської області;

залучення громадян до процесів формування, реалізації та контролю міської політики - розвиток та супроводження Платформи електронної демократії; міської платформи управління даними та сервісами, інформаційних та довідкових систем/порталів м. Києва; комплексної інформаційно-аналітичної системи управління фінансово-господарською діяльністю, єдиної системи обліку платежів, системи управління єдиної міської абонентської служби та роботи з дебіторською заборгованістю та платежами в м. Києві;

супровід, впровадження, модернізація інформаційно-комунікаційних систем, платформ, вебпорталів та сервісів, внутрішніх корпоративних інформаційних порталів та систем управління проєктами;

реалізація концепції Kyiv Smart City - створення, впровадження, супровід та модернізація міських реєстрів даних та систем; дооснащення інтелектуально-аналітичного комплексу міського дата-центру міста Києва; створення резервного дата-центру; створення, модернізація та супроводження платформи інтернету речей, сервісної мережевої інфраструктури та мереж доступу, системи міського телефонного електрозв`язку; супровід та підтримка міської мережевої інфраструктури; оснащення приміщень структурних підрозділів виконавчого органу Київської міської ради (Київської міської державної адміністрації), районних в місті Києві державних адміністрацій системою відеоконференцзв'язку; придбання ліцензійного програмного забезпечення, комп'ютерної техніки та оргтехніки, антивірусного програмного забезпечення; створення та впровадження центру моніторингу та кібербезпеки міських сервісів, його технічне обслуговування, моніторинг та підтримка сервісів, розширення та дооснащення; створення та проведення державних експертиз КСЗІ автоматизованих систем Київської міської ради, структурних підрозділів виконавчого органу Київської міської ради (Київської міської державної адміністрації), районних в місті Києві державних адміністрацій, підприємств, установ та організацій, що належать до комунальної власності територіальної громади місті Києва; створення, розвиток та супроводження системи отримання та передачі актуальної інформації на базі LPWAN та інших сучасних технологій безпроводового зв'язку;

підвищення ефективності та прозорості роботи міських органів влади і служб - модернізація та супроводження інформаційно-комунікаційних систем єдиного інформаційного простору територіальної громади міста Києва та

системи «Електронний архів міста Києва»; створення ситуаційного центру протидії загрозам у місті Києві;

удосконалення системи збору статистичної інформації для підвищення ефективності прийняття управлінських рішень - створення, впровадження та модернізація платформи великих даних тощо.

2. Правове обґрунтування необхідності прийняття рішення Київради (із посиланням на конкретні положення нормативно-правових актів, на підставі й на виконання яких підготовлено проєкт рішення Київради)

Проєкт рішення розроблено відповідно до:

Закону України «Про місцеве самоврядування в Україні»;

Закону України «Про захист інформації в інформаційно-комунікаційних системах»;

Закону України «Про національну програму інформатизації»;

рішення Київської міської ради від 29 жовтня 2009 року № 520/2589 «Про Порядок розроблення, затвердження та виконання міських цільових програм у місті Києві»;

Стратегії розвитку міста Києва до 2025 року, затвердженої рішенням Київської міської ради від15 грудня 2011 року № 824/7060 (у редакції рішення Київської міської ради від 06 липня 2017 року № 724/2886);

Указ Президента України від 24 лютого 2022 року № 64/2022 «Про введення воєнного стану в Україні», затвердженого Законом України «Про затвердження Указу Президента України «Про введення воєнного стану в Україні» від 24 лютого 2022 року № 2102 – IX.

Зміни до Програми, відповідно до Закону України «Про стратегічну екологічну оцінку» (далі – Закон) не потребує проведення стратегічної екологічної оцінки, оскільки не підпадає під дію статті 2 вказаного Закону, згідно з якою Закон поширюється на документи державного планування, які стосуються сільського господарства, лісового господарства, рибного господарства, енергетики, промисловості, транспорту, поводження з відходами, використання водних ресурсів, охорони довкілля, телекомунікацій, туризму, містобудування або землеустрою (схеми) та виконання яких передбачатиме реалізацію видів діяльності (або які містять види діяльності та об'єкти), щодо яких законодавством передбачено здійснення процедури оцінки впливу на довкілля, або які вимагають оцінки, зважаючи на ймовірні наслідки для територій та об'єктів природно-заповідного фонду та екологічної мережі (далі - території з природоохоронним статусом), крім тих, що стосуються створення або розширення територій та об'єктів природно-заповідного фонду.

Отримано погодження проєкту Змін до Програми від Міністерства цифрової трансформації України – Генерального державного замовника Національної програми інформатизації (вх. № 23642 від 01.10.2022) та Адміністрації Державної служби спеціального зв'язку та захисту інформації України (вх. № 23945 від 03.10.2022).

Згідно із пунктом 5 [2] Прикінцевих та перехідних положень Закону України «Про державну допомогу суб'єктам господарювання» під час дії

воєнного стану норми статей 6, 7, 9, 10, 11, 12, 13, 14, 15, 16 цього Закону та інші норми законодавства, що випливають із зазначених статей цього Закону, не застосовуються. Державна допомога, що надається під час дії воєнного стану, є допустимою.

Надавачі державної допомоги звільняються від обов'язку:

повідомлення про нову державну допомогу та про пропозиції щодо внесення змін до умов чинної державної допомоги, якщо така державна допомога надається під час дії воєнного стану та протягом одного року після його припинення або скасування;

подання інформації про чинну державну допомогу, надану під час дії воєнного стану та протягом одного року після його припинення або скасування.

3. Опис цілей і завдань, основних положень проєкту рішення Київської міської ради, а також очікуваних соціально-економічних, правових на інших наслідків для територіальної громади міста Києва від прийняття запропонованого проєкту рішення Київської міської ради.

Проєкт рішення підготовлений з метою підвищення якості життя та безпеки мешканців міста Києва шляхом надання сучасних електронних сервісів та послуг належного рівня, враховуючи потреби міста Києва в умовах воєнного стану та післявоєнного періоду.

4. Фінансово-економічне обґрунтування

Реалізація даного проєкту рішення передбачається за рахунок коштів бюджету м. Києва. На виконання передбачених Програмою заходів залучаються кошти з бюджету м. Києва у сумі 2374869,9 тисяч гривень.

Обсяги фінансування завдань і заходів Програми уточняються кожного року під час складання проєкту бюджету міста Києва на відповідний рік у межах видатків, передбачених головному розпоряднику бюджетних коштів.

5. Прізвище або назву суб'єкта подання, прізвище, посаду, контактні дані доповідача проєкту рішення Київради на пленарному засіданні та особи, відповідальної за супроводження проєкту рішення Київради

Суб'єктом подання проєкту рішення Київської міської ради є виконавчий орган Київської міської ради (Київська міська державна адміністрація).

Доповідач на пленарному засіданні Київської міської ради та особа, відповідальна за супроводження даного проєкту рішення - директор Департаменту інформаційно-комунікаційних технологій виконавчого органу Київської міської ради (Київської міської державної адміністрації) Олег Половинко (тел. 366-86-70).

Директор Департаменту Олег ПОЛОВИНКО

УКРАЇНА

ВИКОНАВЧИЙ ОРГАН КИЇВСЬКОЇ МІСЬКОЇ РАДИ
(КИЇВСЬКА МІСЬКА ДЕРЖАВНА
АДМІНІСТРАЦІЯ)

ДЕПАРТАМЕНТ ФІНАНСІВ

вул. Хрещатик, 36, м. Київ, 01044 тел. (044) 202 79 29, 202 77 58, 202 73 45
Контактний центр міста Києва (044) 15 51 E-mail: finance@kyivcity.gov.ua Код ЄДРПОУ 02317474

Департамент інформаційно-комунікаційних технологій виконавчого органу Київської міської ради (Київської міської державної адміністрації)

ВИСНОВОК
про погодження проєкту змін до програми

Департамент фінансів виконавчого органу Київської міської ради (Київської міської державної адміністрації) надає **позитивний висновок** проєкту змін до Комплексної міської цільової програми «Електронна столиця» на 2019-2022 роки, наданого листом Департаменту інформаційно-комунікаційних технологій від 29.08.2022 № 075-1419.

Виконувач обов'язків директора Сергій СЛІПЧУК

045-4834 01.09.22

УКРАЇНА

ВИКОНАВЧИЙ ОРГАН КИЇВСЬКОЇ МІСЬКОЇ РАДИ
(КИЇВСЬКА МІСЬКА ДЕРЖАВНА АДМІНІСТРАЦІЯ)

ДЕПАРТАМЕНТ ЕКОНОМІКИ ТА ІНВЕСТИЦІЙ

вул. Хрещатик, 36, м. Київ, 01044, тел. (044) 202 72 78
Контактний центр міста Києва (044) 15 51 E-mail: org@guekmda.gov.ua Код ЄДРПОУ 04633423

Департамент інформаційно-комунікаційних технологій виконавчого органу Київської міської ради (Київської міської державної адміністрації)

ВИСНОВОК
про погодження проєкту змін до Комплексної міської цільової програми «Електронна столиця» на 2019-2022 роки
(позитивний висновок)

Департаментом економіки та інвестицій виконавчого органу Київської міської ради (Київської міської державної адміністрації) відповідно до пункту 5.2 Розділу II Порядку розроблення, затвердження та виконання міських цільових програм у місті Києві, затвердженого рішенням Київської міської ради від 29.10.2009 № 520/2589 (в редакції рішення Київської міської ради від 12.11.2019 року № 65/7638), проведено експертизу проєкту змін до Комплексної міської цільової програми «Електронна столиця» на 2019-2022 роки, наданого листом Департаменту інформаційно-комунікаційних технологій від 11.07.2022 № 075-1123.

За результатами проведеної експертизи надаємо позитивний висновок та погоджуємо проєкт змін до Комплексної міської цільової програми «Електронна столиця» на 2019-2022 роки.

Директор Наталія МЕЛЬНИК

Вікторія МОХОНЬКО
Оксана ШЛАПАЦЬКА
Катерина ЛУКАШЕВИЧ 202 76 74

ДОКУМЕНТ ІТС ЄІПК СЕД АСКОД (**ПІДПИСАНО КВАЛІФІКОВАНИМ ЕЛЕКТРОННИМ ПІДПИСОМ**)

Сертифікат 58E2D9E7F900307B04000000433E2000FD0DA100
Підписувач Мельник Наталія Олегівна
Дійсний з 21.02.2022 10:24:25 по 21.02.2024 10:24:25

Департамент економіки та інвестицій

050/17-2152 від 25.07.2022

АДМІНІСТРАЦІЯ ДЕРЖАВНОЇ СЛУЖБИ СПЕЦІАЛЬНОГО ЗВ'ЯЗКУ ТА ЗАХИСТУ ІНФОРМАЦІЇ УКРАЇНИ
(АДМІНІСТРАЦІЯ ДЕРЖСПЕЦЗВ'ЯЗКУ)

вул. Солом'янська, 13, м. Київ, 03110, тел. (044) 281-93-08, факс: (044) 281-94-83,
e-mail: info@cip.gov.ua, сайт: www.cip.gov.ua, код згідно з ЄДРПОУ 34620942

04.10.2022 № 08-2398/ВС 2 **На №** _____ **від** _____

Виконавчий орган Київської
міської ради (Київська міська
державна адміністрація)

В Адміністрації Державної служби спеціального зв'язку та захисту інформації України опрацьовано проєкт змін до Комплексної міської цільової програми «Електронна столиця» на 2019 – 2022 роки (далі – Програма), затвердженої рішенням Київської міської ради від 18.12.2018 № 461/6512 (із змінами), зокрема щодо продовження виконання заходів у 2023 році з урахуванням потреб столиці в умовах воєнного стану в Україні, надісланих листом Виконавчого органу Київської міської ради (Київської міської державної адміністрації) від 23.09.2022 № 018-560.

За результатами опрацювання повідомляємо, що в Адміністрації Держспецзв'язку в межах компетенції відсутні зауваження та пропозиції до проєкту змін до Програми.

Заступник Голови Служби Олександр ПОТІЙ

Олег ХАЛАЙ
281-91-36

МІНІСТЕРСТВО ЦИФРОВОЇ ТРАНСФОРМАЦІЇ УКРАЇНИ

Мінцифри

вул. Ділова, 24, м. Київ, 03150, тел. (044) 207-17-30

E-mail: hello@thedigital.gov.ua, сайт: www.thedigital.gov.ua, код згідно з ЄДРПОУ 43220851

від _____20___р. № _____ на № **018-559** від **23.09.2022** р.

Виконавчий орган Київської міської ради (Київська міська державна адміністрація)

Про погодження змін до Комплексної міської цільової програми «Електронна столиця» на 2019-2022 роки

Міністерство цифрової трансформації України на виконання функцій Генерального державного замовника Національної програми інформатизації розглянуло лист виконавчого органу Київської міської ради (Київська міська державна адміністрація) (далі - Замовник), про погодження змін до Комплексної міської цільової програми «Електронна столиця» на 2019-2022 роки щодо подовження виконання її заходів у 2023 році (далі - Програма), затвердженої рішенням Київської міської ради від 18.12.2018 № 461/6512 (зі змінами) і за результатами розгляду повідомляє про **погодження** зазначеного проекту змін до Програми та рекомендує до прийняття Київською міською радою для подальшої реалізації.

Рішення про **погодження** прийняте на підставі позитивного експертного висновку, наданого за результатами проведення первинної експертизи проекту Замовника відповідно до Порядку проведення експертизи Національної програми інформатизації та окремих її завдань (проектів), затвердженого постановою Кабінету Міністрів України від 25.07.2002 № 1048, на підставі постанови Кабінету Міністрів України від 17.03.2021 № 228 «Про реалізацію експериментального проекту з організації проведення експертизи Національної програми інформатизації та окремих її завдань (проектів)», та схваленого на засіданні науково-технічної (експертної) ради Національної програми інформатизації 30.09.2022.

Разом з тим, зазначаємо, що погодження проекту змін до Програми не є погодженням її загального обсягу фінансування або обсягів фінансування окремих її завдань (проектів).

Звертаємо увагу Замовника на необхідність неухильного дотримання Порядку формування та виконання регіональної програми і проекту інформатизації, затвердженого постановою Кабінету Міністрів України від

ДОКУМЕНТ СЕД МІНЦИФРИ АСКОД

Підписувач Вискуб Олексій Анатолійович
Сертифікат 3ED5083160DBC59B04000000DA6D050049247200
Дійсний з 21.02.2022 9:03:29 по 21.02.2024 9:03:29

1/06-2-8679 від 30.09.2022

12.04.2000 № 644, в частині щоквартального та зведеного щорічного звітування про хід та стан виконання Програми, і нагадуємо, що експертиза завдань (робіт), що виконуються в межах Програми, проводиться відповідно до законодавства.

Перший заступник Міністра,
керівник Національної
програми інформатизації **Олексій ВИСКУБ**

Олександр Борсук Borsuk@c.gov.ua

Заступник міського голови –
секретар Київської міської ради

Окопному О. Ю.
Нефьодову М. Є.
Вітренку А. О.
Положишник В. О.

Прошу розглянути проєкт рішення від 03.11.2022 № 08/231 – 1487/ПР в установленому порядку.

Омельченко А. В.

Для контролю за проходженням та тиражування.

Юнаковій С. М.
Кандибору Р. В. – до відома
Васильчуку В. В.
Пороненко М. А.
Москалю Д. Д.
Ярмоленко Ю. О.

Володимир БОНДАРЕНКО

"03" листопада 2022 року
№ 08/231 – 1487/ПР

08/231-1487/ПР
03.11.2022

АПАРАТ
ВИКОНАВЧОГО ОРГАНУ КИЇВСЬКОЇ МІСЬКОЇ РАДИ
(КИЇВСЬКОЇ МІСЬКОЇ ДЕРЖАВНОЇ АДМІНІСТРАЦІЇ)

вул. Хрещатик 36, м. Київ, 01044, приймальня (044) 202 77 76, 202 75 06,
E-mail:kmda@kma.gov.ua Код ЄДРПОУ 37853361
Офіційний портал Києва:kyivcity.gov.ua, E-mail для електронних звернень громадян: zvernen@kma.gov.ua

03.11.2022 №009-71р

Київська міська рада

СУПРОВІДНИЙ ЛИСТ

Відповідно до статей 26, 29 Регламенту Київської міської ради, затвердженого рішенням Київської міської ради від 4 листопада 2021 року № 3135/3176, глави 3 розділу VIII Регламенту виконавчого органу Київської міської ради (Київської міської державної адміністрації), затвердженого розпорядженням виконавчого органу Київської міської ради (Київської міської державної адміністрації) від 08 жовтня 2013 року № 1810 за поданням виконавчого органу Київської міської ради (Київської міської державної адміністрації) направляю проєкт рішення Київської міської ради «Про внесення змін до рішення Київської міської ради від 18 грудня 2018 року № 461/6512 «Про затвердження Комплексної міської цільової програми «Електронна столиця» на 2019-2022 роки»» (далі – проєкт рішення).

У відповідності до пункту 3.4 глави 3 розділу VIII Регламенту виконавчого органу Київської міської ради (Київської міської державної адміністрації), затвердженого розпорядженням виконавчого органу Київської міської ради (Київської міської державної адміністрації) від 08 жовтня 2013 року № 1810 інформую, що відповідальними за представлення та супроводження проєкту рішення на всіх стадіях розгляду є директор Департаменту інформаційно-комунікаційних технологій виконавчого органу Київської міської ради (Київської міської державної адміністрації) Олег ПОЛОВИНКО, 366-86-75, 366-86-72.

Додатки:
- проєкт рішення на _____ арк.;
- пояснювальна записка на _____ арк.;
- порівняльна таблиця на _____ арк.;
- електронна версія зазначеного.

Керівник апарату Дмитро ЗАГУМЕННИЙ

Олег Половинко
Ганна Лисик 3668675

Порівняльна таблиця
до проєкту рішення Київської міської ради «Про внесення змін до рішення Київської міської ради від 18 грудня 2018 року № 461/6512 «Про затвердження Комплексної міської цільової програми «Електронна столиця» на 2019-2022 роки»»

Діюча редакція Комплексної міської цільової програми «Електронна столиця» на 2019 - 2022 роки	Нова редакція Комплексної міської цільової програми «Електронна столиця» на 2019 - 2023 роки
I. ПАСПОРТ КОМПЛЕКСНОЇ МІСЬКОЇ ЦІЛЬОВОЇ ПРОГРАМИ «ЕЛЕКТРОННА СТОЛИЦЯ» НА 2019–2022 РОКИ	**I. ПАСПОРТ КОМПЛЕКСНОЇ МІСЬКОЇ ЦІЛЬОВОЇ ПРОГРАМИ «ЕЛЕКТРОННА СТОЛИЦЯ» НА 2019–2023 РОКИ**

1.	Мета програми	Підвищення якості життя мешканців міста Києва шляхом надання сучасних електронних сервісів та послуг належного рівня	1.	Мета програми	Підвищення якості життя **та безпеки** мешканців міста Києва шляхом надання сучасних електронних сервісів та послуг належного рівня.
2.	Оперативні цілі, визначені Стратегією розвитку міста Києва (іншими стратегічними документами), на досягнення яких спрямована програма	Впровадження принципів сталої міської мобільності; підвищення безпеки дорожнього руху; підвищення ефективності управління транспортною системою міста (сектор 2.2 «Транспорт та міська мобільність» Стратегії розвитку міста Києва до 2025 року, затвердженої рішенням Київської міської ради від 15 грудня 2011 року № 824/7060 (далі - Стратегія розвитку міста Києва до 2025 року); Забезпечення якісної та доступної медицини в м. Києві (сектор 2.4 Охорона здоров'я та здоровий спосіб життя Стратегії розвитку міста Києва до 2025 року); Підвищення рівня забезпеченості освітньою інфраструктурою та її оновлення у відповідності до вимог часу (сектор 2.8 «Освіта» Стратегії розвитку міста Києва до 2025 року); Зниження рівня злочинності (сектор 2.9 «Безпека та цивільний захист» Стратегії розвитку міста Києва до 2025 року); Залучення громадян до процесів формування, реалізації та контролю міської політики; Реалізація концепції Kyiv Smart City; Підвищення ефективності та прозорості роботи міських органів влади і служб (04 Реалізація Стратегії розвитку міста Києва до 2025 року)	2.	Оперативні цілі, визначені Стратегією розвитку міста Києва (іншими стратегічними документами), на досягнення яких спрямована програма	Впровадження принципів сталої міської мобільності; підвищення безпеки дорожнього руху; підвищення ефективності управління транспортною системою міста (сектор 2.2 «Транспорт та міська мобільність» Стратегії розвитку міста Києва до 2025 року, затвердженої рішенням Київської міської ради від 15 грудня 2011 року № 824/7060 (далі – Стратегія розвитку міста Києва до 2025 року); Забезпечення якісної та доступної медицини в м. Києві (сектор 2.4 Охорона здоров‘я та здоровий спосіб життя Стратегії розвитку міста Києва до 2025 року); Підвищення рівня забезпеченості освітньою інфраструктурою та її оновлення у відповідності до вимог часу (сектор 2.8 «Освіта» Стратегії розвитку міста Києва до 2025 року); Зниження рівня злочинності (сектор 2.9 «Безпека та цивільний захист» Стратегії розвитку міста Києва до 2025 року); Залучення громадян до процесів формування, реалізації та контролю міської політики; Реалізація концепції Kyiv Smart City; Підвищення ефективності та прозорості роботи міських органів влади і служб (04 Реалізація Стратегії розвитку міста Києва до 2025 року)
3.	Дата, номер і назва розпорядчого документа про розроблення програми	Пункт 4 протоколу доручень, напрацьованих під час наради з обговорення оперативних питань 17.01.2018 (№ 1923 від 17.01.2018)	3.	Дата, номер і назва розпорядчого документа про розроблення програми	Пункт 4 протоколу доручень, напрацьованих під час наради з обговорення оперативних питань 17.01.2018 (№ 1923 від 17.01.2018); **пункт 2 протоколу доручень, напрацьованих під час наради з обговорення оперативних питань 23.05.2022 (№ 11086 від 23.05.2022)**

4.	Розробник програми	Департамент інформаційно-комунікаційних технологій виконавчого органу Київської міської ради (Київської міської державної адміністрації)					
5.	Відповідальний виконавець програми	Департамент інформаційно-комунікаційних технологій виконавчого органу Київської міської ради (Київської міської державної адміністрації)					
6.	Співвиконавці програми	Апарат виконавчого органу Київської міської ради (Київської міської державної адміністрації), Департамент внутрішнього фінансового контролю та аудиту виконавчого органу Київської міської ради (Київської міської державної адміністрації), спеціалізоване комунальне підприємство «Київтелесервіс», комунальне підприємство «Головний інформаційно-обчислювальний центр», комунальне підприємство «Інформатика» виконавчого органу Київської міської ради (Київської міської державної адміністрації)					
7.	Строк реалізації програми	2019–2022 роки					
8.	Обсяги фінансових ресурсів, необхідних для реалізації програми	Всього, тис. грн	у тому числі, за роками				
			2019 рік	2020 рік	2021 рік	2022 рік	
	Всього, у тому числі за джерелами:	6903834,4	1527357,1	1787773,9	1431714,7	2156988,7	
8.1	державний бюджет	-	-	-	-	-	
8.2	бюджет міста Києва	6903834,4	1527357,1	1787773,9	1431714,7	2156988,7	

II. ВИЗНАЧЕННЯ ПРОБЛЕМ, НА РОЗВ'ЯЗАННЯ ЯКИХ СПРЯМОВАНА ПРОГРАМА

Комплексна міська цільова програма "Електронна столиця" на 2019 - 2022 роки (далі - Програма) спрямована на вирішення завдань розвитку міста Києва з метою його перетворення у сучасний мегаполіс, мешканцям та гостям якого забезпечено високу якість життя та комфортні умови перебування завдяки сталому розвитку економіки, усіх

4.	Розробник програми	Департамент інформаційно-комунікаційних технологій виконавчого органу Київської міської ради (Київської міської державної адміністрації)					
5.	Відповідальний виконавець програми	Департамент інформаційно-комунікаційних технологій виконавчого органу Київської міської ради (Київської міської державної адміністрації)					
6.	Співвиконавці програми	Апарат виконавчого органу Київської міської ради (Київської міської державної адміністрації), Департамент внутрішнього фінансового контролю та аудиту виконавчого органу Київської міської ради (Київської міської державної адміністрації), спеціалізоване комунальне підприємство «Київтелесервіс», комунальне підприємство «Головний інформаційно-обчислювальний центр», комунальне підприємство «Інформатика» виконавчого органу Київської міської ради (Київської міської державної адміністрації)					
7.	Строк реалізації програми	2019–**2023** роки					
8.	Обсяги фінансових ресурсів, необхідних для реалізації програми	Всього, тис. грн	у тому числі, за роками				
			2019 рік	2020 рік	2021 рік	2022 рік	**2023 рік**
	Всього, у тому числі за джерелами:	**9278704,3**	1527357,1	1787773,9	1431714,7	**2156988,7**	**2374869,9**
8.1	державний бюджет	-	-	-	-	-	-
8.2	бюджет міста Києва	**9278704,3**	1527357,1	1787773,9	1431714,7	**2156988,7**	**2374869,9**

II. ВИЗНАЧЕННЯ ПРОБЛЕМ, НА РОЗВ'ЯЗАННЯ ЯКИХ СПРЯМОВАНА ПРОГРАМА

Комплексна міська цільова програма «Електронна столиця» на 2019 – 2023 роки (далі – Програма) спрямована на вирішення завдань розвитку міста Києва з метою його перетворення у сучасний мегаполіс, мешканцям та гостям якого забезпечено високу якість життя та комфортні умови перебування завдяки сталому розвитку економіки **та**

сфер життєдіяльності міста. Основні завдання та заходи Програми визначено з урахуванням першочерговості вирішення проблемних питань у визначених секторах міського господарства та виконання міських проєктів у сфері цифровізації, цифрових інновацій, електронного урядування та електронної демократії, розвитку інформаційного суспільства, надання електронних послуг населенню та бізнесу, захисту інформації та боротьби з кіберзагрозами для досягнення цілей Стратегії розвитку міста Києва до 2025 року, виконання завдань, визначених Планом заходів на 2021 - 2023 роки з реалізації Стратегії розвитку міста Києва до 2025 року, затвердженого рішенням Київської міської ради від 28 липня 2020 року № 73/9152, Програми соціального та економічного розвитку міста Києва на 2021 - 2023 роки, затвердженої рішенням Київської міської ради від 24 грудня 2020 року N 23/23, **інших стратегічних документів**.	**пріоритетних напрямків життєдіяльності міста.** Основні завдання та заходи Програми визначено з урахуванням першочерговості вирішення проблемних питань у визначених секторах міського господарства шляхом реалізації міських проєктів у сфері цифровізації, цифрових інновацій, електронного урядування та електронної демократії, розвитку інформаційного суспільства, надання електронних послуг населенню та бізнесу, захисту інформації та боротьби з кіберзагрозами для досягнення цілей Стратегії розвитку міста Києва до 2025 року, виконання завдань, визначених Планом заходів на 2021-2023 роки з реалізації Стратегії розвитку міста Києва до 2025 року, затвердженого рішенням Київської міської ради від 28 липня 2020 року № 73/9152, Програми соціального та економічного розвитку міста Києва на 2021-2023 роки, затвердженої рішенням Київської міської ради від 24 грудня 2020 року № 23/23, **Загального регламенту захисту даних (GDPR), затвердженого Європейським Парламентом 25 травня 2018 року, Указу Президента України від 27 вересня 2021 року № 487/2021 «Про Національну стратегію сприяння розвитку громадянського суспільства в Україні на 2021 – 2026 роки», рішень Ради національної безпеки і оборони України від 23 березня 2021 року «Про виклики і загрози національній безпеці України в екологічній сфері та першочергові заходи щодо їх нейтралізації», уведеного в дію Указом Президента України від 23 березня 2021 року №111/2021, «Про План реалізації Стратегії кібербезпеки України», уведеного в дію Указом Президента України від 01 лютого 2022 року № 37/2022, іншим законодавством.**
Одним із інструментів виконання цих завдань є реалізація заходів Програми шляхом цифрової трансформації, впровадження інновацій, розвитку муніципальної цифрової інфраструктури, удосконалення впроваджених програмних рішень та продуктів для підвищення стандартів роботи різних секторів міського господарства, сприяння відкритості міської влади та забезпечення участі громадян у прийнятті управлінських рішень. Програма розглядається як складова частина Національної програми інформатизації та повинна враховувати спрямованість державної політики на цифрову трансформацію економіки та сфер життєдіяльності суспільства та держави. Відповідно до прийнятих документів стратегічного розвитку міста Києва з урахуванням багаторічного накопичення локальних проблем та сучасних глобальних викликів, визначено ряд питань, що потребують першочергового розв'язання під час виконання заходів Програми. При визначенні проблем оцінювався результат реалізації міських проєктів у сфері інформаційно-телекомунікаційних технологій (ІКТ), спрямованих на розвиток відповідних секторів міського господарства, стан створеної муніципальної цифрової інфраструктури, сфери електронних послуг для населення та бізнесу тощо.	Одним із інструментів виконання цих завдань є реалізація заходів Програми шляхом цифрової трансформації, впровадження інновацій, розвитку муніципальної цифрової інфраструктури, удосконалення впроваджених програмних рішень та продуктів для підвищення **рівня керованості** та стандартів роботи різних секторів міського господарства, сприяння відкритості міської влади та забезпечення участі громадян у **формуванні** управлінських рішень. Програма розглядається як складова частина Національної програми інформатизації та **враховує** спрямованість **державної** політики на цифрову трансформацію економіки та сфер життєдіяльності суспільства та держави. Відповідно до прийнятих документів стратегічного розвитку міста Києва з урахуванням багаторічного **поглиблення** локальних проблем та **забезпечення розвитку міста Києва в умовах сучасної урбаністичної парадигми** визначено ряд питань, що потребують першочергового розв'язання під час виконання заходів Програми. При визначенні пріоритетних напрямів оцінювався результат реалізації міських проєктів у сфері інформаційно-**комунікаційних** технологій (ІКТ), спрямованих на розвиток відповідних секторів міського господарства, стан **існуючої** муніципальної інфраструктури, **рівень розвитку та доступності електронних послуг для громадян та бізнесу.** Заходи Програми спрямовані на вирішення проблем **за наступними** секторами. **Транспорт та стала міська мобільність.** Розвитку потребує транспортна система міста Києва для досягнення сучасного рівня, близького до характеристик транспортних

Заходи Програми спрямовані на вирішення проблем за такими основними секторами. **Транспорт та транспортна мобільність.** Розвитку потребує транспортна система міста Києва для досягнення сучасного рівня, близького до характеристик транспортних систем європейських мегаполісів щодо функціонування громадського транспорту, якості обслуговування пасажирів, підвищення мобільності, **покращення екологічної ситуації.** Зважаючи на перевантаженість дорожньо-транспортної мережі, високий рівень заторів на дорогах Києва, потребує удосконалення система управління транспортними потоками, є необхідність покращити організацію руху, розширити мережу громадського транспорту із забезпеченням його раціонального та ефективного використання, здійснювати регулювання паркувального простору міста, створити системи безпеки.	систем європейських мегаполісів щодо функціонування громадського транспорту, якості обслуговування пасажирів, підвищення мобільності. Зважаючи на перевантаженість дорожньо-транспортної мережі, високий рівень заторів на дорогах Києва **та значний обсяг видатків на обслуговування автомобільних шляхів,** потребує удосконалення система управління транспортними потоками, **покращення організація руху, розширення мережі громадського транспорту із оптимізацією його використання (включаючи аналіз цільової інфраструктури для електротранспорту), здійснення регулювання паркувального простору міста, підвищення безпеки дорожнього руху за допомогою технічних засобів.**
Охорона здоров'я та здоровий спосіб життя. Виклики останніх років, пандемія COVID-19 через швидке поширення коронавірусу SARS-CoV-2, загострили низку проблемних питань у сфері охорони здоров'я щодо надання мешканцям міста Києва якісних медичних послуг, проведення превентивних заходів, зокрема через недостатній рівень цифровізації цієї галузі: розрізненість інформаційних систем різних закладів охорони здоров'я, відсутність єдиної інформаційної платформи для об'єднання міських реєстрів (лікарів, пацієнтів, медичних закладів, лікарських засобів тощо), яка може взаємодіяти з електронною системою охорони здоров'я в Україні. У зв'язку з цим проблематичним є формування інформації, статистичних даних про стан здоров'я населення, необхідних для прийняття міською владою столиці ефективних управлінських рішень, а також відсутня можливість надання мешканцям медичних послуг в електронному вигляді.	**Охорона здоров'я та здоровий спосіб життя.** Виклики останніх років, пандемія COVID-19 через швидке поширення коронавірусу SARS-CoV-2 загострили низку проблемних питань у сфері охорони здоров'я щодо надання мешканцям міста Києва якісних медичних послуг, **зокрема з використанням можливостей телемедицини, проведення превентивних заходів, через недостатній рівень цифровізації цієї галузі: розрізненість інформаційних систем різних закладів охорони здоров'я, відсутність єдиної інформаційної платформи для об'єднання міських реєстрів (лікарів, пацієнтів, медичних закладів, лікарських засобів тощо), яка забезпечуватиме взаємодію за електронною системою охорони здоров'я в Україні. Не забезпечено автоматичне формування структурованої достовірної інформації, необхідної для прийняття ефективних управлінських рішень.** **У зв'язку із воєнною агресією російської федерації проти України, на сьогодні, є критичним завданням проведення моніторингу стану психічного здоров'я дітей та дорослих, що зазнали насильства (фізичного та сексуального) із наданням цифрових інструментів безпечної взаємодії із відповідними державними органами, органами місцевого самоврядування та волонтерами міжнародних організацій, що проводять відповідну роботу.**
відсутній	Крім того, в багатьох закладах охорони здоров'я, що засновані на комунальній власності територіальної громади міста Києва **досі відзначається** недостатній рівень забезпечення комп'ютерною технікою, **відсутність широкосмугового доступу до Інтернету, належної організації систем безпеки,** зокрема відеоспостереження.
Крім того, в багатьох закладах охорони здоров'я, що засновані на комунальній власності територіальної громади міста Києва, недостатній рівень забезпечення комп'ютерною технікою, відсутній широкосмуговий доступ до Інтернету, не створено системи безпеки, зокрема відеоспостереження. **Освіта** є однією із найважливіших сфер міста Києва, що сприяє вихованню та розвитку людини, та відповідно формуванню в державі розвиненого суспільства, що відповідає потребам сьогодення. Розбудова єдиного цифрового освітнього простору міста Києва - створення єдиного управлінського, інформаційно-аналітичного середовища в галузі освіти, розвиток освітньої сфери, впровадження передових цифрових технологій в освітній процес, забезпечення широкосмугового доступу до Інтернету є першочерговими завданнями міської влади. Міські заклади освіти повинні відповідати базовому рівню цифровізації: наявність широкосмугового зв'язку та безпечного доступу до інтернету, обладнане відповідно до сучасних вимог робоче місця викладача, **проведення** оцифровування активів, впровадження автоматизованих	**Освіта** є однією із найважливіших сфер міста Києва, що сприяє вихованню та розвитку людини, та відповідно формуванню в державі розвиненого суспільства, що відповідає потребам сьогодення. Розбудова єдиного цифрового освітнього простору міста Києва – створення єдиного управлінського, інформаційно-аналітичного середовища в галузі освіти, розвиток освітньої сфери, впровадження передових цифрових технологій в освітній процес, забезпечення широкосмугового доступу до Інтернету є першочерговими завданнями міської влади. Міські заклади освіти повинні відповідати базовому рівню цифровізації: наявність широкосмугового зв'язку та безпечного доступу до інтернету, обладнане відповідно до сучасних вимог робоче місце викладача, оцифровування активів, впровадження автоматизованих процесів управління навчальними закладами, відеонагляд, контроль доступу. **Безпека. В умовах військової агресії російської федерації проти України нагальною потребою** є створення систем безпеки у столиці та Київській області для

процесів управління закладом, відеонагляд, контроль доступу. **Безпека.** Враховуючи сучасні виклики, що негативно впливають на соціально-економічну ситуацію в державі, спричиняють загрози її безпеці, значної ролі набуває створення систем безпеки у столиці та на **території** Київської області для посилення безпеки населення, забезпечення ефективного моніторингу кризових ситуацій, їх прогнозування, **моделювання сценаріїв розвитку для уникнення ризиків**, прийняття рішень та контролю за їх виконанням, а у разі необхідності, інформування правоохоронних органів, органів виконавчої влади, служб та підприємств, діяльність яких спрямована на життєзабезпечення міста. Окремим напрямом є забезпечення інформаційної безпеки - запобігання, своєчасне виявлення, припинення чи нейтралізація реальних і потенційних загроз **інформаційній безпеці, зокрема у кіберпросторі** - забезпечення безперервної працездатності міських електронних інформаційних ресурсів та реалізація заходів щодо їх захисту з урахуванням світового досвіду **боротьби з кіберзлочинами**.	посилення безпеки населення **та збереження інфраструктури,** забезпечення ефективного моніторингу кризових ситуацій, їх прогнозування, прийняття оперативних рішень та контролю за їх виконанням, **ефективної інформаційної взаємодії** правоохоронних органів, органів виконавчої влади, служб та підприємств, діяльність яких спрямована на життєзабезпечення міста. Окремим напрямом є **посилення кібербезпеки** – запобігання, своєчасне виявлення, припинення чи нейтралізація реальних і потенційних загроз – забезпечення безперервної працездатності міських електронних інформаційних ресурсів та реалізація заходів щодо їх захисту з урахуванням світового досвіду.
відсутній	**Навколишнє середовище та управління відходами. Беручи до уваги високий рівень ризиків для природних екосистем та здоров'я населення, зумовлений значним забрудненням довкілля через техногенне навантаження, нераціональне використання природно-ресурсного потенціалу, значні обсяги накопичених в Україні відходів, для забезпечення екологічної безпеки і підтримання екологічної рівноваги на території м. Києва є необхідним запровадження автоматизованих систем контролю викидів забруднюючих речовин, визначення якості атмосферного повітря та води, збирання, оброблення, аналіз та поширення інформації про управління відходами, проведення інвентаризації місць видалення відходів промисловості та діяльності підприємств будівельної промисловості, впровадження ефективних автоматизованих систем керування відходами.**
Крім вирішення проблемних питань у визначених секторах міського господарства для створення умов досягнення стратегічних цілей розвитку міста Києва повинні бути вирішені такі завдання: проведення інтеграції існуючих інформаційних, інформаційно-телекомунікаційних систем міського управління, що передбачає формування загальноміського комплексу стандартів, класифікаторів, наборів метаданих для уніфікації подання даних і забезпечення узгодженого функціонування усіх підсистем у межах загальноміської інформаційної системи; організація процесів інтеграції муніципальних електронних інформаційних ресурсів та державних електронних інформаційних ресурсів, проведення заходів із забезпечення автоматизованого обміну даними, електронної взаємодії як на державному, так і місцевому рівні; створення, розвиток та удосконалення реєстрів, баз даних, інформаційних систем, що автоматизують управлінську діяльність структурних підрозділів виконавчого органу Київської міської ради (Київської міської державної адміністрації), районних в місті Києві державних адміністрацій, підприємств, установ та організацій, що належать до комунальної власності територіальної громади міста Києва, для забезпечення готовності	Крім вирішення проблемних питань у визначених секторах міського господарства для створення умов досягнення стратегічних цілей розвитку міста Києва, повинні бути вирішені такі завдання: **розробка цифрової стратегії розвитку міста;** **підвищення рівня прозорості та підтримки діяльності міської влади шляхом створення, розвитку та удосконалення реєстрів, баз даних, інформаційних систем, що автоматизують управлінську діяльність структурних підрозділів виконавчого органу Київської міської ради (Київської міської державної адміністрації), районних в місті Києві державних адміністрацій, підприємств, установ та організацій, що належать до комунальної власності територіальної громади міста Києва, забезпечення готовності надання фізичним та юридичним особам електронних послуг належної якості;** **забезпечення інтеграції муніципальних електронних інформаційних ресурсів та державних електронних інформаційних ресурсів;** **інтеграція існуючих інформаційних, інформаційно-комунікаційних систем міського управління, що передбачає формування загальноміського комплексу стандартів, класифікаторів, наборів метаданих для уніфікації подання даних і забезпечення узгодженого функціонування усіх підсистем у межах загальноміської інформаційної системи;**

надання фізичним та юридичним особам електронних послуг належної якості, враховуючи необхідність забезпечення їх інтеграції з відповідними державними електронними сервісами; організація надання якісних послуг із супроводу, впровадження та підтримки функціонування створених інформаційно-телекомунікаційних систем, платформ, вебпорталів та е-сервісів, кількість яких постійно збільшується; подальша розбудова міської опорної мережевої інфраструктури для забезпечення доступу до міських е-сервісів, надання широкосмугового доступу до Інтернету закладам соціальної сфери, забезпечення можливості впровадження та функціонування розробок у сфері інтернету речей; **розроблення уніфікованих вимог до комп'ютерної техніки, що відповідають сучасному стану і тенденціям розвитку інформатизації, для їх використання установами, організаціями та підприємствами, що належать до комунальної власності територіальної громади міста Києва;** використання лише ліцензійного програмного забезпечення в усіх сферах діяльності структурних підрозділів виконавчого органу Київської міської ради (Київської міської державної адміністрації), районних в місті Києві державних адміністрацій, підприємств, установ та організацій, що належать до комунальної власності територіальної громади міста Києва.	організація надання якісних послуг із супроводу, впровадження та підтримки функціонування створених інформаційно-**комунікаційних** систем, платформ, вебпорталів та е-сервісів, кількість яких постійно збільшується; подальша розбудова міської опорної мережевої інфраструктури для забезпечення доступу до міських е-сервісів, надання широкосмугового доступу до Інтернету закладам соціальної сфери, забезпечення можливості впровадження та функціонування розробок у сфері інтернету речей; **виключено** використання ліцензійного програмного забезпечення в усіх сферах діяльності структурних підрозділів виконавчого органу Київської міської ради (Київської міської державної адміністрації), районних в місті Києві державних адміністрацій, підприємств, установ та організацій, що належать до комунальної власності територіальної громади міста Києва.
III. ВИЗНАЧЕННЯ МЕТИ ПРОГРАМИ Програма спрямована на створення умов для реалізації стратегічних ініціатив та планів розвитку секторів міського господарства, визначених Стратегією розвитку міста Києва до 2025 року, через процеси цифровізації (інтернет речей, роботизація, штучний інтелект, мобільні технології, великі дані, системи ідентифікації тощо), впровадження інновацій, подальший розвиток впроваджених розробок та рішень з урахуванням сучасних напрямів трансформації великих міст. Метою Програми є: підвищення якості життя мешканців міста Києва шляхом надання сучасних електронних сервісів та послуг належного рівня; удосконалення процесів управління містом, підвищення ефективності роботи суб'єктів владних повноважень; створення інструментів (інтернет-порталів, інформаційно-комунікаційних систем та технологій, реєстрів, баз даних) для забезпечення прозорості діяльності міської влади та її підзвітності громаді, забезпечення доступності засобів електронної демократії (е-петиції, е-обговорення, е-голосування тощо); створення безпечного міського середовища у столиці, підтримка діяльності міських служб та правоохоронних органів щодо забезпечення правопорядку; удосконалення та підвищення ефективності роботи міського господарства; сприяння збереженню природного середовища міста та вирішенню його екологічних проблем. Програма забезпечує реалізацію державної політики у сфері цифровізації, цифрових інновацій, електронного урядування та електронної демократії, розвитку інформаційного суспільства, надання електронних послуг населенню та бізнесу, захисту	**III. ВИЗНАЧЕННЯ МЕТИ ПРОГРАМИ** Програма спрямована на створення умов для реалізації стратегічних ініціатив та планів розвитку секторів міського господарства, визначених Стратегією розвитку міста Києва до 2025 року, **шляхом цифровізації (Інтернет речей (IoT), мобільні технології, великі дані (Big Data),** системи ідентифікації тощо), впровадження інновацій, подальший розвиток впроваджених розробок та рішень з урахуванням сучасних напрямів трансформації великих міст. Метою Програми є: підвищення якості життя мешканців міста Києва шляхом надання сучасних електронних сервісів та послуг належного рівня; удосконалення процесів управління містом, підвищення прозорості та ефективності роботи суб'єктів владних повноважень; створення інструментів (інтернет-порталів, інформаційно-комунікаційних систем та технологій, реєстрів, баз даних) для забезпечення прозорості діяльності міської влади та її підзвітності громаді, забезпечення доступності засобів електронної демократії (е-петиції, е-обговорення, е-голосування тощо); створення безпечного міського середовища у столиці, підтримка діяльності міських служб та правоохоронних органів щодо забезпечення правопорядку; удосконалення та підвищення ефективності роботи міського господарства; сприяння збереженню природного середовища міста та вирішенню його екологічних проблем. Програма забезпечує реалізацію державної політики у сфері цифровізації, цифрових інновацій, електронного урядування та електронної демократії, розвитку інформаційного суспільства, надання електронних послуг населенню та бізнесу, захисту

інформації та боротьби з кіберзагрозами на місцевому рівні.	інформації та боротьби з кіберзагрозами на місцевому рівні.
IV. ОБҐРУНТУВАННЯ ШЛЯХІВ І ЗАСОБІВ РОЗВ'ЯЗАННЯ ПРОБЛЕМ, ОБСЯГІВ ТА ДЖЕРЕЛ ФІНАНСУВАННЯ, СТРОКІВ ВИКОНАННЯ ПРОГРАМИ	**IV. ОБҐРУНТУВАННЯ ШЛЯХІВ І ЗАСОБІВ РОЗВ'ЯЗАННЯ ПРОБЛЕМ, ОБСЯГІВ ТА ДЖЕРЕЛ ФІНАНСУВАННЯ, СТРОКІВ ВИКОНАННЯ ПРОГРАМИ**
Основні завдання та заходи Програми визначено з урахуванням першочерговості вирішення проблемних питань у визначених секторах міського господарства та створення умов для досягнення цілей Стратегії розвитку міста Києва до 2025 року шляхом виконання міських проєктів у сфері цифровізації, цифрових інновацій, електронного урядування та електронної демократії, розвитку інформаційного суспільства, надання електронних послуг населенню та бізнесу, захисту інформації та боротьби з кіберзагрозами.	Основні завдання та заходи Програми визначено з урахуванням першочерговості вирішення проблемних питань у визначених секторах міського господарства та створення умов для досягнення цілей Стратегії розвитку міста Києва до 2025 року шляхом виконання міських проєктів у сфері цифровізації, цифрових інновацій, електронного урядування та електронної демократії, розвитку інформаційного суспільства, надання електронних послуг населенню та бізнесу, захисту інформації та боротьби з кіберзагрозами.
Шляхи і засоби вирішення проблемних питань за визначеними секторами:	Шляхи і засоби вирішення проблемних питань за визначеними секторами:
1. Впровадження цифрових рішень є одним із шляхів подолання проблем у транспортній сфері міста:	1. Впровадження цифрових рішень є одним із шляхів подолання проблем у транспортній сфері міста:
відсутній	**створення інтегрованого транспортного порталу міста Києва;**
створення цифрової моделі міста з даними про наявну інфраструктуру, активи для моделювання розвитку транспортної інфраструктури Києва;	створення цифрової моделі міста з даними про наявну інфраструктуру **(Digital Twins);**
створення та супроводження програмно-апаратного комплексу Єдиного диспетчерського центру моніторингу роботи транспорту та збору інформації. Забезпечення моніторингу та диспетчеризації міського громадського транспорту через обладнання транспорту GPS-трекерами та бортовими комп'ютерами, впровадження електронних шляхових листів тощо. Створення та модернізація програмно-апаратного комплексу шляхом придбання та встановлення бортового обладнання, відеобладнання у транспорті, датчики підрахунку пасажирів, **датчиків** температури і роботи кондиціонерів, **датчиків** палива та контролю роботи механізмів для подальшої інтеграції в єдиний інформаційно-аналітичний простір. Створення автоматизованих робочих місць для операторів системи та диспетчерів; закупівля ліцензій програмних засобів, модернізація та супровід програмного забезпечення єдиного диспетчерського центру, із виплатою заробітної плати працівникам КП "Інформатика", задіяним у створенні та супроводі програмно-апаратного комплексу;	створення та супроводження програмно-апаратного комплексу Єдиного диспетчерського центру моніторингу роботи транспорту та збору інформації. Забезпечення моніторингу та диспетчеризації міського громадського транспорту через обладнання транспорту GPS-трекерами та бортовими комп'ютерами, впровадження електронних шляхових листів тощо. Створення та модернізація програмно-апаратного комплексу шляхом придбання та встановлення бортового обладнання, відеообладнання у транспорті, датчиків підрахунку пасажирів, температури і роботи кондиціонерів, палива та контролю роботи механізмів для подальшої інтеграції в єдиний інформаційно-аналітичний простір; **закупівля послуг з проєктування систем тощо.** Створення автоматизованих робочих місць для операторів системи та диспетчерів; закупівля ліцензій програмних засобів, модернізація та супровід програмного забезпечення єдиного диспетчерського центру, із виплатою заробітної плати працівникам КП «Інформатика», задіяним у створенні та супроводі програмно-апаратного комплексу;
відсутній	**закупівля та встановлення бортових комп'ютерів, планшетів для забезпечення координації міських та екстрених служб у межах створення ситуаційного центру протидії загрозам у місті Києві;**
розвиток автоматизованої системи обліку оплати проїзду в міському пасажирському транспорті міста Києва незалежно від форм власності (електронний квиток) із впровадженням систем безготівкової оплати проїзду в громадському транспорті та єдиного електронного квитка з широким набором тарифів; модернізація технології на певні способи продажу і прийому оплати проїзду пасажирів та багажу в міському пасажирському транспорті. Закупівля та встановлення програмно-технічних комплексів самообслуговування, придбання програмного забезпечення, ліцензій та послуг для впровадження, підтримки та модернізації автоматизованої системи обліку оплати проїзду в міському пасажирському транспорті міста Києва незалежно від форм власності, забезпечення розповсюдження та поповнення єдиного електронного квитка,	розвиток автоматизованої системи обліку оплати проїзду в міському пасажирському транспорті міста Києва незалежно від форм власності (електронний квиток) із впровадженням систем безготівкової оплати проїзду в громадському транспорті та єдиного електронного квитка з широким набором тарифів; модернізація технології на певні способи продажу і прийому оплати проїзду пасажирів та багажу в міському пасажирському транспорті. Закупівля та встановлення програмно-технічних комплексів самообслуговування, придбання програмного забезпечення, ліцензій та послуг для впровадження, модернізації автоматизованої системи обліку оплати проїзду в міському пасажирському транспорті міста Києва незалежно від форм власності, забезпечення розповсюдження та поповнення єдиного електронного квитка, створення,

створення, впровадження, розвиток та супровід автоматизованої інформаційно-аналітичної системи приймання та обробки звернень користувачів пасажирського транспорту міста Києва;	впровадження, розвиток та супровід автоматизованої інформаційно-аналітичної системи приймання та обробки звернень користувачів пасажирського транспорту міста Києва; **розробка та модернізація програмного забезпечення для інтеграції з інформаційними табло та інформування пасажирів;**
розбудова комплексної системи відеоспостереження міста Києва на дорожньо-транспортній мережі;	розбудова комплексної системи відеоспостереження міста Києва на дорожньо-транспортній мережі;
розвиток програмно-апаратного комплексу зовнішнього освітлення міста Києва: модернізація та розширення мереж зовнішнього освітлення вулиць, магістралей, пішохідних переходів, тротуарів та прибудинкових територій; створення та супровід програмно-апаратного комплексу управління та контролю мереж зовнішнього освітлення міста Києва для забезпечення зменшення загальних витрат, включаючи витрати за спожиту електроенергію та експлуатаційні витрати, шляхом керування мережами зовнішнього освітлення міста Києва як з центру обробки даних (міського дата-центру), так і з віддалених автоматизованих робочих місць. Витрати на модернізацію обладнання, закупівлю та впровадження функціональних та керуючих модулів, мереж передачі даних. Закупівля, впровадження та супровід датчиків, програмного забезпечення на програмно-апаратних комплексів керування мережами зовнішнього освітлення.	розвиток програмно-апаратного комплексу зовнішнього освітлення міста Києва: модернізація та розширення мереж зовнішнього освітлення, **створення системи моніторингу освітленості** вулиць, магістралей, пішохідних переходів, тротуарів та прибудинкових територій; створення та супровід програмно-апаратного комплексу управління та контролю мереж зовнішнього освітлення міста Києва для забезпечення зменшення загальних витрат, включаючи витрати за спожиту електроенергію та експлуатаційні витрати, шляхом керування мережами зовнішнього освітлення міста Києва як з центру обробки даних (міського дата-центру), так і з віддалених автоматизованих робочих місць. Витрати на модернізацію програмного забезпечення, обладнання, закупівлю та впровадження функціональних та керуючих модулів, мереж передачі даних. Закупівля, впровадження та супровід датчиків, програмного забезпечення та програмно-апаратних комплексів керування мережами зовнішнього освітлення.
2. Створення та супроводження платформи "Електронна медицина":	2. Створення та супроводження платформи «Електронна медицина»:
використання інформаційно-комунікаційних технологій у сфері управління та надання медичних послуг за допомогою електронних засобів. Забезпечення об'єднання інформаційних ресурсів, впроваджених у медичних закладах столиці, на єдиній платформі шляхом створення шини взаємообміну інформацією, формування централізованих міських медичних реєстрів (лікарів, пацієнтів, медичних закладів, лікарських засобів та виробів медичного призначення тощо). Взаємодія з міськими реєстрами, платформою управління даними та сервісами, Електронною системою охорони здоров'я в Україні.	використання інформаційно-комунікаційних технологій у сфері управління та надання медичних послуг за допомогою електронних засобів. Забезпечення об'єднання інформаційних ресурсів, впроваджених у медичних закладах столиці, на єдиній платформі шляхом створення шини взаємообміну інформацією, формування централізованих міських медичних реєстрів (лікарів, пацієнтів, медичних закладів, лікарських засобів та виробів медичного призначення тощо), **закупівлі ліцензійного програмного забезпечення, створення, модернізація та впровадження додаткових систем, модулів та компонентів платформи**. Взаємодія з міськими реєстрами, платформою управління даними та сервісами, Електронною системою охорони здоров'я в Україні.
3. Розбудова єдиного цифрового освітнього простору міста Києва:	3. Розбудова єдиного цифрового освітнього простору міста Києва:
створення, впровадження, супровід та модернізація інформаційно-телекомунікаційних систем/підсистем, бібліотечних систем та систем дистанційного навчання, сервісів єдиного освітнього простору м. Києва. **Метою створення ІТС "Освіта"** є вдосконалення та розвиток існуючих освітніх систем, модулів, підсистем та впровадження нових для автоматизації збирання, оброблення, зберігання, використання та відображення інформації про заклади освіти міста із застосуванням інтегрованої бази даних; сприяння широкому впровадженню в процес управління новітніх інформаційно-комунікаційних технологій, можливості вдосконалити контроль за адміністративною, господарською, навчально-виховною діяльністю закладів освіти з боку управлінь освіти районних в місті Києві державних адміністрацій, та Департаменту освіти і науки виконавчого органу Київської міської ради (Київської міської державної адміністрації); забезпечення органів управління освітою актуальною інформацією про навчальні	створення, впровадження, **закупівля ліцензій на право використання,** супровід та модернізація інформаційно-**комунікаційних** систем/підсистем бібліотечних систем та систем дистанційного навчання, **електронних журналів**, сервісів єдиного освітнього простору м. Києва **тощо.** Вдосконалення та розвиток існуючих освітніх систем, модулів, підсистем та впровадження нових для автоматизації збирання, оброблення, зберігання, використання та відображення інформації про заклади освіти міста із застосуванням інтегрованої бази даних; сприяння широкому впровадженню в процес управління новітніх інформаційно-комунікаційних технологій, можливості вдосконалити контроль за адміністративною, господарською, навчально-виховною діяльністю закладів освіти з боку управлінь освіти районних в місті Києві державних адміністрацій, та Департаменту освіти і науки виконавчого органу Київської міської ради (Київської міської державної адміністрації); забезпечення органів управління

заклади, впорядкування обліку й обробки інформації, вдосконалення системи ведення документації та зменшення паперових інформаційних потоків; забезпечення обміну інформацією з іншими державними інформаційними системами в галузі освіти та базами даних загальноосвітніх навчальних закладів.	освітою актуальною інформацією про навчальні заклади, впорядкування обліку й обробки інформації, вдосконалення системи ведення документації та зменшення паперових інформаційних потоків; забезпечення обміну інформацією з іншими державними інформаційними системами в галузі освіти та базами даних загальноосвітніх навчальних закладів.
розвиток системи електронного запису дітей до комунальних закладів дошкільної освіти територіальної громади міста Києва - "СЕЗ ЗДО", її взаємодія з міськими реєстрами, інформаційно-телекомунікаційними системами структурних підрозділів виконавчого органу Київської міської ради (Київської міської державної адміністрації);	розвиток системи електронного запису дітей до комунальних закладів дошкільної освіти територіальної громади міста Києва – «СЕЗ ЗДО», її взаємодія з міськими реєстрами, інформаційно-**комунікаційними** системами структурних підрозділів виконавчого органу Київської міської ради (Київської міської державної адміністрації);
впровадження сервісу онлайн-запису до закладів загальної середньої освіти та розвиток модуля для здійснення нарахувань за харчування дітей, супровід та технічне обслуговування системи менеджменту навчального процесу;	впровадження сервісу онлайн-запису до закладів загальної середньої освіти та розвиток модуля для здійснення нарахувань за харчування дітей, супровід та технічне обслуговування системи менеджменту навчального процесу;
розвиток інформаційно-аналітичної системи "Карта освітніх потреб", системи управління навчанням та системи дистанційного навчання;	розвиток інформаційно-аналітичної системи «Карта освітніх потреб», системи управління навчанням та системи дистанційного навчання;
закупівля та впровадження програмного забезпечення для систем контролю доступу в закладах освіти, системи повідомлень про знаходження дітей в закладах дошкільної та загальної середньої освіти;	закупівля та впровадження програмного забезпечення для систем контролю доступу в закладах освіти, системи повідомлень про знаходження дітей в закладах дошкільної та загальної середньої освіти;
формування та наповнення освітнім контентом існуючих систем, їх інтеграція з інформаційними панелями, реєстрами, системами, програмним забезпеченням;	формування та наповнення освітнім контентом існуючих систем, їх інтеграція з інформаційними панелями, реєстрами, системами, програмним забезпеченням, **закупівля та створення цифрового освітнього контенту;**
відсутній	**створення інформаційної системи мішаних форм освіти, направленої на забезпечення безперервності навчального процесу;**
відсутній	**забезпечення рівних можливостей доступу до навчального процесу для учасників, які знаходяться на тимчасово окупованих територіях та в евакуації;**
а також створення та розвиток системи автоматизації взаємозв'язків між учасниками спортивного освітнього процесу в місті Києві;	а також створення та розвиток системи автоматизації взаємозв’язків між учасниками спортивного освітнього процесу в місті Києві;
єдиної електронної бібліотеки та єдиного електронного читацького квитка.	єдиної електронної бібліотеки та єдиного електронного читацького квитка.
4. Виконання заходів у сфері створення безпечного середовища в місті Києві - забезпечення розвитку, супроводу та технічної підтримки комплексної системи відеоспостереження та систем забезпечення безпеки із розширенням зони їх функціонування на території Київської області:	4. Виконання заходів у сфері створення безпечного середовища в місті Києві – забезпечення розвитку, супроводу та технічної підтримки комплексної системи відеоспостереження та систем забезпечення безпеки із розширенням зони їх функціонування на території Київської області:
закупівля, впровадження, супровід та технічна підтримка засобів відеоспостереження, мережевого обладнання (пасивного та активного) та інших технічних засобів;	закупівля, впровадження, супровід та технічна підтримка засобів відеоспостереження, мережевого обладнання (пасивного та активного) та інших технічних засобів;
створення оптоволоконної мережі, яка забезпечить надходження даних від засобів відеофіксації та інших технічних засобів до центру обробки даних (міського дата-центру);	створення оптоволоконної мережі, яка забезпечить надходження даних від засобів відеофіксації та інших технічних засобів до центру обробки даних (міського дата-центру);
оренда каналів зв'язку для підключення агрегуючих майданчиків;	оренда каналів зв’язку для підключення агрегуючих майданчиків;
відшкодування вартості електроенергії;	відшкодування вартості електроенергії;
обладнання вулично-дорожньої мережі засобами фіксації порушень правил дорожнього руху;	обладнання вулично-дорожньої мережі засобами фіксації порушень правил дорожнього руху;
підвищення рівня громадської безпеки на вулицях, в місцях масового скупчення людей, об'єктах соціальної інфраструктури, створення технологічних умов для	підвищення рівня громадської безпеки на вулицях, в місцях масового скупчення людей, об'єктах соціальної інфраструктури, створення технологічних умов для

попередження та розслідування злочинів. Закупівля та встановлення обладнання систем відеоспостереження, відеофіксації та систем контролю доступу для парків, ринків, доріг, вулиць, вокзалів, закладів соціально-культурного призначення тощо. Додаткове оснащення дитячих дошкільних закладів та учбових закладів м. Києва засобами відеоспостереження та системами контролю доступу;	попередження та розслідування злочинів. Закупівля та встановлення обладнання систем відеоспостереження, відеофіксації та систем контролю доступу для парків, ринків, доріг, вулиць, вокзалів, закладів соціально-культурного призначення тощо. Додаткове оснащення дитячих дошкільних закладів та учбових закладів м. Києва засобами відеоспостереження та системами контролю доступу; **закупівля безпілотних літаючих апаратів з функціями відеоспостереження та відеофіксації для забезпечення оперативного реагування на надзвичайні ситуації, контролю стану міської інфраструктури, моніторингу транспортної ситуації, та їх інтеграція з міськими інформаційними системами;**
відсутній	
забезпечення цілодобового функціонування відеоспостереження, відеофіксації та доступу до інтернету, електроживлення, супровід, обслуговування та технічна підтримка систем відеоспостереження, відеофіксації та контролю доступом, адміністрування мережевої інфраструктури, забезпечення зберігання даних відеоспостереження та відеофіксації, виплата заробітної плати працівникам КП "Інформатика", задіяним у створенні та супроводі програмно-апаратного комплексу.	забезпечення цілодобового функціонування відеоспостереження, відеофіксації та доступу до інтернету, електроживлення, супровід, обслуговування та технічна підтримка систем відеоспостереження, відеофіксації та контролю доступом, адміністрування мережевої інфраструктури, забезпечення зберігання даних відеоспостереження та відеофіксації, виплата заробітної плати працівникам КП «Інформатика», задіяним у створенні та супроводі програмно-апаратного комплексу.
З метою створення умов для досягнення цілей Стратегії розвитку міста Києва здійснюється ряд заходів у визначених напрямах діяльності (пріоритетних завданнях). Залучення громадян до процесів формування, реалізації та контролю міської політики: 1. Розвиток інноваційних форм для участі киян (відкрите урядування та електронна демократія): створення, розвиток та супроводження Платформи електронної демократії: реалізація проєкту "Громадський бюджет" для залучення громадян до прийняття рішень, поліпшення діалогу між місцевою владою та громадськістю у межах процесу формування бюджету; впровадження інструментів електронної демократії: е-петиції, е-громадські слухання, публічні дискусії, е-сервіси, системи онлайн-прийому громадян, е-засідання (створення мобільних додатків для участі в голосуванні, подання петицій тощо); створення та впровадження інструментів масових опитувань (у тому числі в електронній формі) при прийнятті владою рішень, що становлять суспільний інтерес;	З метою створення умов для досягнення цілей Стратегії розвитку міста Києва здійснюється ряд заходів у визначених напрямах діяльності (пріоритетних завданнях). Залучення громадян до процесів формування, реалізації та контролю міської політики: 1. Розвиток інноваційних форм для участі киян **в управлінні містом** (відкрите урядування та електронна демократія): створення, розвиток та супроводження Платформи електронної демократії: реалізація проєкту «Громадський бюджет» для залучення громадян до прийняття рішень, поліпшення діалогу між місцевою владою та громадськістю у межах процесу формування бюджету; впровадження інструментів електронної демократії: е-петиції, е-громадські слухання, публічні дискусії, е-сервіси, системи онлайн-прийому громадян, е-засідання, **е-голосування, місцеві ініціативи тощо, зокрема з використанням мобільного додатку;** створення та впровадження інструментів масових опитувань (у тому числі в електронній формі) при прийнятті владою рішень, що становлять суспільний інтерес;
відсутній	**розвиток та інтегрування модуля «Громадське обговорення проєктів нормативно-правових актів» Київської міської ради та виконавчого органу Київської міської ради (Київської міської державної адміністрації) у міські інформаційні системи;**
модернізація, функціональне розширення та супроводження інформаційно-телекомунікаційної системи "Єдиний веб-портал територіальної громади міста Києва" (ІТС ЄВП): удосконалення інформаційної структури порталу, модернізація функціоналу, інтеграція з іншими муніципальними ресурсами; зміна дизайну та приведення до єдиної архітектури вебресурси доменної зони kyivcity.gov.ua. Розробка API отримання даних з інформаційно-телекомунікаційною системою "Єдиний	модернізація, функціональне розширення та супроводження інформаційно-телекомунікаційної системи «Єдиний веб-портал територіальної громади міста Києва» (ІТС ЄВП): удосконалення інформаційної структури порталу, модернізація функціоналу, інтеграція з іншими муніципальними ресурсами; зміна дизайну та приведення до єдиної архітектури вебресурси доменної зони kyivcity.gov.ua. Розробка API отримання даних з інформаційно-телекомунікаційної системи «Єдиний

інформаційний простір територіальної громади міста Києва" (ІТС ЄІПК), створення форми подачі запитів на інформацію; удосконалення системи обліку публічної інформації; оптимізація блоку топ-новин розділу "Публічна інформація та ЗМІ", створення інструменту для проходження проєктів рішень Київської міської ради, онлайн кабінету посадової особи, системи онлайн-прийому громадян, електронних засідань Київської міської ради, структурних підрозділів виконавчого органу Київської міської ради (Київської міської державної адміністрації), районних в місті Києві державних адміністрацій; створення субвебсторінок Київської міської ради, структурних підрозділів виконавчого органу Київської міської ради (Київської міської державної адміністрації), районних в місті Києві державних адміністрацій; модернізація та функціональне розширення програмно-технічного комплексу інформаційно-довідкової служби Call-центр 1551, удосконалення масової автоматизованої розсипки СМС-повідомлень та інших сервісів; **створення мобільного застосунку виконавця/керівника організації виконавчого органу Київської міської ради (Київської міської державної адміністрації) на платформі Android та IOS;** оновлення програмних засобів та інтеграція е-петиції, "Звернення 1551" з ІТС ЄІПК. розвиток системи протидії незаконній рекламі; створення платформи для отримання відеоданих від агентів та пересічних користувачів з надзвичайних та тематичних подій; створення системи автоматизованого лінгвістичного аналізу розмов операторів КБУ "Контактний центр міста Києва" та омніканальної системи спілкування мешканців та гостей міста Києва з операторами в режимі переписки або роботизованому форматі надання відповідей; розвиток системи інформування заявників про події у місті; розвиток та модернізація проєкту "Відкриті дані"; супроводження, аудит та технічне обслуговування сервісів, систем та програмного забезпечення в галузі електронної демократії, забезпечення їх взаємодії з іншими системами, сервісами, реєстрами, програмним забезпеченням та платформами. 2. Забезпечення ефективного контролю з боку мешканців міста Києва шляхом розвитку, впровадження та модернізація міської платформи управління даними та сервісами, інформаційних та довідкових систем/порталів міста Києва: вдосконалення системи моніторингу використання бюджетних коштів (проєкт "Відкритий бюджет"), інтеграція системи державних електронних закупівель з проєктом "Відкритий бюджет"; використання сучасних геоінформаційних та інформаційних систем та їх розвиток для надання доступу до муніципальних даних (інформація про об'єкти комунальної власності, земельного кадастру тощо); послуги із стандартизації та класифікації контенту та даних; створення автоматизованої публічно доступної системи обліку договорів, пов'язаних з майном громади Києва (аналітичні дані та тексти договорів, включаючи усі зміни); інтеграція геоінформаційної системи обліку та управління інфраструктурними	інформаційний простір територіальної громади міста Києва» (ІТС ЄІПК), створення форми подачі запитів на інформацію; удосконалення системи обліку публічної інформації; оптимізація блоку топ-новин розділу «Публічна інформація та ЗМІ», створення інструменту для проходження проєктів рішень Київської міської ради, онлайн кабінету посадової особи, системи онлайн-прийому громадян, електронних засідань Київської міської ради, структурних підрозділів виконавчого органу Київської міської ради (Київської міської державної адміністрації), районних в місті Києві державних адміністрацій; створення субвебсторінок Київської міської ради, структурних підрозділів виконавчого органу Київської міської ради (Київської міської державної адміністрації), районних в місті Києві державних адміністрацій; модернізація та функціональне розширення програмно-технічного комплексу інформаційно-довідкової служби Call-центр 1551, удосконалення масової автоматизованої розсилки СМС-повідомлень та інших сервісів; **виключено** оновлення програмних засобів та інтеграція е-петиції, «Звернення 1551» з ІТС ЄІПК. розвиток системи протидії незаконній рекламі; створення платформи для отримання відеоданих від агентів та пересічних користувачів з надзвичайних та тематичних подій; створення системи автоматизованого лінгвістичного аналізу розмов операторів КБУ «Контактний центр міста Києва» та омніканальної системи спілкування мешканців та гостей міста Києва з операторами в режимі переписки або роботизованому форматі надання відповідей; розвиток системи інформування заявників про події у місті; розвиток та модернізація проєкту «Відкриті дані»; супроводження, аудит та технічне обслуговування сервісів, систем та програмного забезпечення в галузі електронної демократії, забезпечення їх взаємодії з іншими системами, сервісами, реєстрами, програмним забезпеченням та платформами. 2. Забезпечення ефективного контролю з боку мешканців міста Києва шляхом розвитку, впровадження та модернізація міської платформи управління даними та сервісами, інформаційних та довідкових систем/порталів міста Києва: вдосконалення системи моніторингу використання бюджетних коштів (проєкт «Відкритий бюджет»), інтеграція системи державних електронних закупівель з проєктом «Відкритий бюджет»; використання сучасних геоінформаційних та інформаційних систем та їх розвиток для надання доступу до муніципальних даних (інформація про об’єкти комунальної власності, земельного кадастру тощо); послуги із стандартизації та класифікації контенту та даних; створення автоматизованої публічно доступної системи обліку договорів, пов’язаних з майном громади Києва (аналітичні дані та тексти договорів, включаючи усі зміни); інтеграція геоінформаційної системи обліку та управління інфраструктурними

об'єктами міста з містобудівним кадастром; впровадження електронної процедури оформлення документів щодо встановлення інформаційних носіїв та об'єктів зовнішньої реклами; **відсутній** **відсутній** створення міського електронного каталогу пам'яток історії, монументального мистецтва, архітектури та археології; створення інтернет-порталу "Культурна спадщина міста Києва" та інтерактивної карти об'єктів культурної спадщини, яка міститиме інформацію про балансоутримувачів таких об'єктів, їх поточний стан, фотозображення тощо; створення програмного модуля "Інформаційна база об'єктів соціальної сфери та безбар'єрних маршрутів в місті Києві" та інформаційного шару "Мапа доступності міста Києва" інформаційно-аналітичної системи "Управління майновим комплексом територіальної громади міста Києва"; закупівля ліцензій, програмного забезпечення, обладнання та послуг з впровадження з метою забезпечення електронної інформаційної взаємодії з державними реєстрами, надання електронних довірчих послуг, електронних процедур, що дають змогу підтвердити електронну ідентифікацію фізичної, юридичної особи, інформаційної або інформаційно-телекомунікаційної системи та/або походження та цілісність електронних даних; створення, розвиток та технічна підтримка програмного забезпечення, систем, модулів та сервісів в галузях екології, благоустрою, культури, туризму, соціальних послуг; реалізація електронної інформаційної взаємодії з державними реєстрами, базами даних Державної податкової служби України, Пенсійного фонду України тощо; модернізація додаткових сервісів міської платформи електронної взаємодії, управління даними та сервісами, зокрема подальший розвиток систем: підтримка синхронного та асинхронного виклику сервісів, реалізація транзакційної моделі, обробка та перетворення повідомлень, статична та алгоритмічна маршрутизація повідомлень, інтеграція з існуючими API міста, модернізація API для зовнішніх сервісів, систем та баз даних; модернізація та технічна підтримка інформаційно-телекомунікаційної системи "Єдина міська платформа електронної взаємодії, управління даними та сервісами", програмної платформи для надання електронних послуг, в тому числі адміністративних, інформаційно-аналітичної системи "Управління майновим комплексом територіальної громади міста Києва", в тому числі модуля "Оренда комунального майна", що розробляється і впроваджується на базі модуля (підсистеми) "Комісія власності" інформаційно-аналітичної системи "Управління майновим комплексом територіальної	об’єктами міста з містобудівним кадастром; впровадження електронної процедури оформлення документів щодо встановлення інформаційних носіїв та об’єктів зовнішньої реклами; **автоматизація процесів внесення та систематизації відомостей про подані документи на відповідність розміщення вивісок у місті Києві;** **впровадження послуги автодозвону до боржників для забезпечення надходження у повному обсязі коштів від плати за тимчасове користування місцями для розміщення зовнішньої реклами та від плати за рекламу на транспорті;** створення міського електронного каталогу пам’яток історії, монументального мистецтва, архітектури та археології; створення інтернет-порталу «Культурна спадщина міста Києва» та інтерактивної карти об’єктів культурної спадщини, яка міститиме інформацію про балансоутримувачів таких об’єктів, їх поточний стан, фотозображення тощо; створення програмного модуля «Інформаційна база об’єктів соціальної сфери та безбар’єрних маршрутів в місті Києві» та інформаційного шару «Мапа доступності міста Києва» інформаційно-аналітичної системи «Управління майновим комплексом територіальної громади міста Києва»; закупівля ліцензій, програмного забезпечення, обладнання та послуг з впровадження з метою забезпечення електронної інформаційної взаємодії з державними реєстрами, надання електронних довірчих послуг, електронних процедур, що дають змогу підтвердити електронну ідентифікацію фізичної, юридичної особи, інформаційної або інформаційно-**комунікаційної** системи та/або походження та цілісність електронних даних; створення, розвиток та технічна підтримка програмного забезпечення, систем, модулів та сервісів в галузях екології, благоустрою, культури, туризму, соціальних послуг, **зокрема гуманітарного забезпечення, а також подолання наслідків військової агресії;** реалізація електронної інформаційної взаємодії з державними реєстрами, базами даних Державної податкової служби України, Пенсійного фонду України тощо; модернізація додаткових сервісів міської платформи електронної взаємодії, управління даними та сервісами, зокрема подальший розвиток систем: підтримка синхронного та асинхронного виклику сервісів, реалізація транзакційної моделі, обробка та перетворення повідомлень, статична та алгоритмічна маршрутизація повідомлень, інтеграція з існуючими API міста, модернізація API для зовнішніх сервісів, систем та баз даних; модернізація та технічна підтримка інформаційно-телекомунікаційної системи «Єдина міська платформа електронної взаємодії, управління даними та сервісами», програмної платформи для надання електронних послуг, в тому числі адміністративних, інформаційно-аналітичної системи «Управління майновим комплексом територіальної громади міста Києва», в тому числі модуля «Оренда комунального майна», що розробляється і впроваджується на базі модуля (підсистеми) «Комісія власності» інформаційно-аналітичної системи «Управління майновим комплексом територіальної

громади Києва" (програмного комплексу "VlasCom", інформаційно-телекомунікаційної системи "Інформаційно-аналітична звітність для органів влади громадян та бізнесу, програмного модуля "Активний киянин", програмного модуля "Соціальні послуги"; забезпечення надання послуг населенню та бізнесу в електронному вигляді із використання сервісів (статус документа на кожному етапі його проходження, онлайн-консультації тощо) у віддаленому режимі; інтеграція модуля Департаменту комунальної власності м. Києва з єдиним геопорталом м. Києва;	громади Києва» (програмного комплексу «VlasCom», інформаційно-телекомунікаційної системи «Інформаційно-аналітична звітність для органів влади громадян та бізнесу, програмного модуля «Активний киянин», програмного модуля «Соціальні послуги»; забезпечення надання послуг населенню та бізнесу в електронному вигляді із використання сервісів (статус документа на кожному етапі його проходження, онлайн-консультації тощо) у віддаленому режимі; інтеграція модуля Департаменту комунальної власності м. Києва з єдиним геопорталом м. Києва;
створення сучасної ефективної платформи управління міською інфраструктурою та даними;	створення сучасної ефективної платформи управління міською інфраструктурою та даними;
відсутній	**розширення функціоналу Платформи цифрових мобільних сервісів "Київ Цифровий" в частині безоплатних сервісів для мешканців та відвідувачів міста Києва, юридичних осіб, у тому числі: переліку критичних повідомлень у застосунку щодо ключових подій (незаплановане перекриття дороги, зникнення дитини/дорослого), сервісів гуманітарного спрямування тощо;**
відсутній	**розробка детальної карти цільового розміщення зарядних станцій для електричного транспорту;**
відсутній	**розробка та впровадження інформаційно-аналітичної бази даних «Простір внутрішнього аудиту»;**
відсутній	**розробка програмного забезпечення «Електронна система оздоровлення та відпочинку дітей м. Києва»;**
впровадження інформаційно-аналітичних систем управління в структурних підрозділах виконавчого органу (Київської міської державної адміністрації); супровід апаратно-програмних платформ систем/модулів/компонентів з відкритими інтерфейсами обміну даними;	впровадження інформаційно-аналітичних систем управління в структурних підрозділах виконавчого органу (Київської міської державної адміністрації); супровід апаратно-програмних платформ систем/модулів/компонентів з відкритими інтерфейсами обміну даними;
впровадження інформаційної онлайн-служби для підприємців з можливістю отримання переліку всіх необхідних дозволів та ліцензій для відкриття різних видів бізнесу (віртуальний бізнес-центр);	впровадження інформаційної онлайн-служби для **суб'єктів господарювання** з можливістю отримання переліку всіх необхідних дозволів та ліцензій для відкриття різних видів бізнесу (віртуальний бізнес-центр);
створення та супроводження інформаційно-довідкової системи "ОСНи столиці" (реєстр органів самоорганізації населення міста Києва), що автоматизує управлінські процеси Департаменту суспільних комунікацій виконавчого органу Київської міської ради (Київської міської державної адміністрації) та забезпечує висвітлення інформації про ОСНи міста Києва та включення її до єдиної інформаційно-телекомунікаційної системи міста Києва;	створення та супроводження інформаційно-довідкової системи «ОСНи столиці» (реєстр органів самоорганізації населення міста Києва), що автоматизує управлінські процеси Департаменту суспільних комунікацій виконавчого органу Київської міської ради (Київської міської державної адміністрації) та забезпечує висвітлення інформації про ОСНи міста Києва та включення її до єдиної інформаційно-**комунікаційної** системи міста Києва;
створення автоматизованої системи для запровадження обов'язкової оплати за паркування відповідно до визначеного режиму роботи паркувальних майданчиків, впровадження виключно безготівкових способів оплати за послуги паркування з фіксацією факту оплати в режимі реального часу в електронній системі обліку послуг паркування за відсутності паперових паркувальних талонів та з виключенням "людського" фактора при сплаті за паркування, що сприятиме підвищення зручності паркування для водіїв, в тому числі в частині оплати паркування, впровадження автоматизованого обліку паркувальних місць, що дозволяє використовувати паркувальні майданчики з максимальною ефективністю. Зменшення навантаження на вулично-дорожню мережу міста через гнучке ціноутворення на послуги з паркування та	створення автоматизованої системи для запровадження обов'язкової оплати за паркування відповідно до визначеного режиму роботи паркувальних майданчиків, впровадження виключно безготівкових способів оплати за послуги паркування з фіксацією факту оплати в режимі реального часу в електронній системі обліку послуг паркування за відсутності паперових паркувальних талонів та з виключенням «людського» фактора при сплаті за паркування, що сприятиме підвищення зручності паркування для водіїв, в тому числі в частині оплати паркування, впровадження автоматизованого обліку паркувальних місць, що дозволяє використовувати паркувальні майданчики з максимальною ефективністю. Зменшення навантаження на вулично-дорожню мережу міста через гнучке ціноутворення на послуги з паркування та

інформування водіїв про вільні паркувальні місця. Облік штрафів за порушення правил зупинки, стоянки та паркування, в тому числі за несплату паркування, та контроль їх сплати; розвиток програмно-апаратного комплексу диспетчеризації в житлово-комунальному господарстві міста, який забезпечить автоматизоване та централізоване приймання дзвінків з використанням багатоканальних телефонних ліній при аварійних ситуаціях, звичайних зверненнях тощо. Можливість керування ліфтами будинків, регулювання освітленням у під'їздах будинків. Приймання та реєстрація усіх звернень мешканців міста за телефоном чи електронними засобами оповіщення. Контроль за виконанням звернень громадян працівниками житлово-комунальних служб. Здатність до формування та актуалізації бази даних мешканців з метою оптимізації обробки телефонних дзвінків. модернізація вебагрегатора подій та заходів, внесення та верифікація об'єктів міста Києва в службі Google Maps, створення 3-D турів, підтримка в актуальному стані аккаунтів та формування нових для структурних підрозділів виконавчого органу Київської міської ради (Київської міської державної адміністрації), постійне наповнення вебагрегатора новою інформацією про міські заходи та події тощо. **відсутній** створення, **впровадження**, модернізація **та супровід** комплексної інформаційно-аналітичної системи управління фінансово-господарською діяльністю, єдиної системи обліку платежів, системи управління єдиної міської абонентської служби та роботи з дебіторською заборгованістю та платежами в м. Києві: розробка єдиної методології бухгалтерського обліку за галузевими напрямками; налаштування та розробка галузевих конфігурацій комплексної інформаційно-аналітичної системи управління фінансово-господарською діяльністю в м. Києві (КІАС "УФГД") на основі єдиної бухгалтерської методології обліку, впровадження розроблених галузевих рішень системи в структурних підрозділах виконавчого органу Київської міської ради (Київської міської державної адміністрації), комунальних підприємствах та установах за такими напрямами: освіта та культура; медичні заклади; транспортна інфраструктура; благоустрій; містобудування та земельні ресурси. Інтеграція КІАС "УФГД" з існуючими системами, реєстрами, платформами та програмним забезпеченням. Забезпечення уніфікації та стандартизації взаємодії з системами фінансових установ та юридичних осіб, розробка та надання API. Автоматизація і стандартизація приймання платежів в "реальному часі" по різних послугах, обробки платежів, розрахунку послуг, генерації рахунків; створення автоматизованої системи управління єдиною міською абонентською службою для створення умов щодо надання послуг та вирішення питань по усіх категоріях послуг населенню в одному місці; забезпечення єдиного стандарту обслуговування та якості; забезпечення крокової доступності точок обслуговування в будь-якому районі міста; збільшення кількості обслуговувань споживачів послуг, що звернулися (фізичних осіб, юридичних осіб; окремо розташовані будинки та споруди); скорочення часу на оформлення документації; зменшення числа можливих помилок	інформування водіїв про вільні паркувальні місця. Облік штрафів за порушення правил зупинки, стоянки та паркування, в тому числі за несплату паркування, та контроль їх сплати; розвиток програмно-апаратного комплексу диспетчеризації в житлово-комунальному господарстві міста, який забезпечить автоматизоване та централізоване приймання дзвінків з використанням багатоканальних телефонних ліній при аварійних ситуаціях, звичайних зверненнях тощо. Можливість керування ліфтами будинків, регулювання освітленням у під'їздах будинків. Приймання та реєстрація усіх звернень мешканців міста за телефоном чи електронними засобами оповіщення. Контроль за виконанням звернень громадян працівниками житлово-комунальних служб. Здатність до формування та актуалізації бази даних мешканців з метою оптимізації обробки телефонних дзвінкі; модернізація вебагрегатора подій та заходів, внесення та верифікація об'єктів міста Києва в службі Google Maps, створення 3-D турів, підтримка в актуальному стані аккаунтів та формування нових для структурних підрозділів виконавчого органу Київської міської ради (Київської міської державної адміністрації), постійне наповнення вебагрегатора новою інформацією про міські заходи та події тощо; **розвиток та модернізація культурно-туристичного порталу м. Києва, створення цифрового культурно-туристичного контенту, інтеграція з зовнішніми системами;** створення та модернізація комплексної інформаційно-аналітичної системи управління фінансово-господарською діяльністю, єдиної системи обліку платежів, системи управління єдиної міської абонентської служби та роботи з дебіторською заборгованістю та платежами в м. Києві: розробка єдиної методології бухгалтерського обліку за галузевими напрямками; налаштування та розробка галузевих конфігурацій комплексної інформаційно-аналітичної системи управління фінансово-господарською діяльністю в м. Києві (КІАС «УФГД») на основі єдиної бухгалтерської методології обліку, розроблення галузевих рішень системи в структурних підрозділах виконавчого органу Київської міської ради (Київської міської державної адміністрації), комунальних підприємствах та установах за такими напрямами: освіта та культура; медичні заклади; транспортна інфраструктура; благоустрій; містобудування та земельні ресурси, тощо. Інтеграція КІАС «УФГД» з існуючими системами, реєстрами, платформами та програмним забезпеченням. Забезпечення уніфікації та стандартизації взаємодії з системами фінансових установ та юридичних осіб, розробка та надання API. Автоматизація і стандартизація приймання платежів в «реальному часі» по різних послугах, обробки платежів, розрахунку послуг, генерації рахунків; створення автоматизованої системи управління єдиною міською абонентською службою для створення умов щодо надання послуг та вирішення питань по усіх категоріях послуг населенню в одному місці; забезпечення єдиного стандарту обслуговування та якості; забезпечення крокової доступності точок обслуговування в будь-якому районі міста; збільшення кількості обслуговувань споживачів послуг, що звернулися (фізичних осіб, юридичних осіб; окремо розташовані будинки та споруди); скорочення часу на оформлення документації; зменшення числа можливих помилок

персоналу. Автоматизація і стандартизація приймання всіх платежів в "реальному часі" по всіх послугах, які надаються організаціями міста Києва. Забезпечення уніфікації та стандартизації взаємодії з фінансовими установами, надання єдиного API до ІТС "Звітність" та забезпечення формування всієї необхідної звітності з однієї точки та в єдиному форматі. Забезпечення централізованого та швидкого пошуку платежів, удосконалення роботи call-центру. Забезпечення швидкої, уніфікованої та стандартизованої передачі даних до фінансових установ і відображення проведених оплат; контроль перерахування прийнятих фінансовими установами на відповідні розрахункові рахунки. 3. Налагодження комунікації "Влада - громадськість": супровід, впровадження, модернізація інформаційно-телекомунікаційних систем, платформ, вебпорталів та сервісів, внутрішніх корпоративних інформаційних порталів та систем управління проєктами: розвиток єдиного вебпорталу Києва для інформування мешканців та забезпечення зворотного зв'язку із органами влади у столиці; супровід, впровадження та підтримка створених інформаційно-телекомунікаційних систем, платформ, вебпорталів та сервісів міста Києва (більш ніж 40 систем, сервісів, реєстрів тощо). Закупівля ліцензій баз даних (Microsoft SQL Server Standard, Microsoft SQL Server Enterprise тощо) для оновлення, модернізації баз даних, що використовуються інформаційно-телекомунікаційними системами та платформами. Закупівля ліцензій, програмного забезпечення для проведення моніторингу, забезпечення підтримки та відмовостійкості систем; створення, модернізація та впровадження програмних засобів щодо розробки нових внутрішніх послуг структурних підрозділів виконавчого органу Київської міської ради (Київської міської державної адміністрації) автоматизації процесів оформлення документів, спеціальних перепусток; розвиток інтеграційних можливостей порталу на базі платформи MS SharePoint із зовнішніми вебсервісами та інформаційними вебсайтами, які технічно, тематично та/або за відповідним інформаційно-сервісним напрямком відносяться до внутрішнього порталу; закупівля ліцензій, створення, модернізація та супровід програмного забезпечення, виплата заробітної плати працівникам, задіяних у супроводі сервісів Реалізація концепції Kyiv Smart City. 1. Створення, впровадження, супровід та модернізація міських реєстрів даних та систем: модернізація та супровід для таких систем, реєстрів та модулів: ІТС «Реєстр утримувачів електронних багатофункціональних карток «Муніципальна картка «Картка киянина»; автоматизована система «Нормативно-довідкова інформація» в частині функціонального компонента «Модуль консолідації адрес об'єктів нерухомості»; ІС «Реєстр територіальної громади м. Києва»; ІС «Реєстр домашніх тварин»; ІС «Реєстр суб'єктів, що надають послуги»; АБД «Квартоблік»; ІТС «Муніципальний реєстр», в тому числі ІС «Реєстр дітей», «Реєстр публічних послуг» тощо; створення та розвиток автоматизованих систем: «Реєстр інформаційних,	персоналу. Автоматизація і стандартизація приймання всіх платежів в «реальному часі» по всіх послугах, які надаються організаціями міста Києва. Забезпечення уніфікації та стандартизації взаємодії з фінансовими установами, надання єдиного API до ІТС «Звітність» та забезпечення формування всієї необхідної звітності з однієї точки та в єдиному форматі. Забезпечення централізованого та швидкого пошуку платежів, удосконалення роботи call-центру. Забезпечення швидкої, уніфікованої та стандартизованої передачі даних до фінансових установ і відображення проведених оплат; контроль перерахування прийнятих фінансовими установами на відповідні розрахункові рахунки. 3. Налагодження комунікації «Влада- громадськість»: супровід, впровадження, модернізація інформаційно-**комунікаційних** систем, платформ, вебпорталів та сервісів, внутрішніх корпоративних інформаційних порталів та систем управління проєктами: розвиток **ІТС «Єдиний веб-портал територіальної громади міста Києва»** для інформування мешканців та забезпечення зворотного зв'язку із органами влади у столиці; супровід, впровадження та підтримка створених інформаційно-**комунікаційних** систем, платформ, вебпорталів та сервісів міста Києва (більш ніж 40 систем, сервісів, реєстрів тощо). Закупівля ліцензій баз даних (Microsoft SQL Server Standard, Microsoft SQL Server Enterprise тощо) для оновлення, модернізації баз даних, що використовуються інформаційно-**комунікаційними** системами та платформами. Закупівля ліцензій, програмного забезпечення для проведення моніторингу, забезпечення підтримки та відмовостійкості систем; створення, модернізація та впровадження програмних засобів щодо розробки нових внутрішніх послуг структурних підрозділів виконавчого органу Київської міської ради (Київської міської державної адміністрації) автоматизації процесів оформлення документів, спеціальних перепусток; розвиток інтеграційних можливостей порталу на базі платформи MS SharePoint із зовнішніми вебсервісами та інформаційними вебсайтами, які технічно, тематично та/або за відповідним інформаційно-сервісним напрямком відносяться до внутрішнього порталу; закупівля ліцензій, створення, модернізація та супровід програмного забезпечення, виплата заробітної плати працівникам, задіяних у супроводі сервісів. Реалізація концепції Kyiv Smart City. 1. Створення, впровадження, супровід та модернізація міських реєстрів даних та систем: модернізація та супровід для таких систем, реєстрів та модулів: ІТС «Реєстр утримувачів електронних багатофункціональних карток «Муніципальна картка «Картка киянина»; автоматизована система «Нормативно-довідкова інформація» в частині функціонального компонента «Модуль консолідації адрес об'єктів нерухомості»; ІС «Реєстр територіальної громади м. Києва»; ІС «Реєстр домашніх тварин»; ІС «Реєстр суб'єктів, що надають послуги»; АБД «Квартоблік»; ІТС «Муніципальний реєстр», в тому числі ІС «Реєстр дітей», «Реєстр публічних послуг» тощо;

телекомунікаційних, інформаційно-телекомунікаційних систем структурних підрозділів виконавчого органу Київської міської ради (Київської міської державної адміністрації), підприємств, установ та організацій, що належать до комунальної власності територіальної громади міста Києва», Єдина інформаційно-аналітична система «Облік та надання соціальних послуг», соцпроцесінг тощо; інтеграція міських систем, реєстрів та модулів з державними реєстрами, базами даних Державної податкової служби України, Пенсійного фонду України, банком осіб з інвалідністю та іншими галузевими ІТС та модулями.	створення та розвиток автоматизованих систем: «Реєстр інформаційних, телекомунікаційних, інформаційно-**комунікаційних** систем структурних підрозділів виконавчого органу Київської міської ради (Київської міської державної адміністрації), підприємств, установ та організацій, що належать до комунальної власності територіальної громади міста Києва», Єдина інформаційно-аналітична система «Облік та надання соціальних послуг», соцпроцесінг тощо; інтеграція міських систем, реєстрів та модулів з державними реєстрами, базами даних Державної податкової служби України, Пенсійного фонду України, банком осіб з інвалідністю та іншими галузевими **ІКС** та модулями;
відсутній	**впровадження системи для управління активами міста із наступною міграцією даних із існуючих інформаційних систем м. Києва;**
відсутній	**реалізація програми підвищення якості даних (Data Quality Management), які містяться в інформаційно-комунікаційних системах м. Києва.**
2. Створення, розвиток та супроводження системи отримання та передачі актуальної інформації на базі LPWAN та інших сучасних технологій безпроводового зв'язку: створення, модернізація, дооснащення та супровід опорної мережі для забезпечення радіопокриття території міста Києва за технологією LoRaWAN; придбання обладнання та програмного забезпечення: інтерфейсу адміністратора, конфігурації, управління, моніторингу мережі, структурування даних, статистики, візуалізації, API для зовнішніх систем, інтерфейсу користувача, аналізу даних, статистичної обробки; закупівля кінцевих пристроїв, комплектів базових станцій, автоматизованих робочих місць, вимірювального устаткування для контролю параметрів мережі, виконання робіт із встановлення, проєктування, підключення обладнання, інсталяції та налаштування програмних засобів, підтримка та обслуговування обладнання і програмного забезпечення; придбання, встановлення та супровід програмно-апаратних комплексів, обладнання, програмного забезпечення для контролю за станом інфраструктури міста, різних ділянок ЖКГ та ефективного реагування на збій в окремих їх частинах, оптимізації бізнес-процесів підприємств, підвищення ефективності служб та підприємств міста, прогнозування потенційних проблем на основі аналізу зібраних з кінцевих пристроїв даних. 3. Обслуговування центру обробки даних (міського дата-центру): супроводження, модернізація та технічна підтримка функціонування всіх систем апаратно-програмного комплексу міського дата-центру, каналів електрозв'язку (основних та резервних), систем пожежогасіння, вентиляції, кондиціонування, опалення, ремонт, оснащення робочих місць офісним обладнанням та технікою тощо для забезпечення стабільної роботи дата-центру; відшкодування витрат за електропостачання, доступу до Інтернету та інших експлуатаційних витрат, у тому числі виплата заробітної плати працівникам КП "Інформатика", задіяним у супроводі, модернізації та технічній підтримці міського дата-центру. 4. Дооснащення інтелектуально-аналітичного комплексу міського дата-центру міста	2. Створення, розвиток та супроводження системи отримання та передачі актуальної інформації на базі LPWAN та інших сучасних технологій безпроводового зв'язку: створення, модернізація, дооснащення та супровід опорної мережі для забезпечення радіопокриття території міста Києва за технологією LoRaWAN; придбання обладнання та програмного забезпечення: інтерфейсу адміністратора, конфігурації, управління, моніторингу мережі, структурування даних, статистики, візуалізації, API для зовнішніх систем, інтерфейсу користувача, аналізу даних, статистичної обробки; закупівля кінцевих пристроїв, комплектів базових станцій, автоматизованих робочих місць, вимірювального устаткування для контролю параметрів мережі, виконання робіт із встановлення, проєктування, підключення обладнання, інсталяції та налаштування програмних засобів, підтримка та обслуговування обладнання і програмного забезпечення; придбання, встановлення та супровід програмно-апаратних комплексів, обладнання, програмного забезпечення для контролю за станом інфраструктури міста, різних ділянок ЖКГ та ефективного реагування на збій в окремих їх частинах, оптимізації бізнес-процесів підприємств, підвищення ефективності служб та підприємств міста, прогнозування потенційних проблем на основі аналізу зібраних з кінцевих пристроїв даних; 3. Обслуговування центру обробки даних (міського дата-центру): супроводження, модернізація та технічна підтримка функціонування всіх систем апаратно-програмного комплексу міського дата-центру, каналів електрозв'язку (основних та резервних), систем пожежогасіння, вентиляції, кондиціонування, опалення, ремонт, оснащення робочих місць офісним обладнанням та технікою тощо для забезпечення стабільної роботи дата-центру; відшкодування витрат за електропостачання, доступу до Інтернету та інших експлуатаційних витрат, у тому числі виплата заробітної плати працівникам КП «Інформатика», задіяним у супроводі, модернізації та технічній підтримці міського дата-центру.

Києва: закупівля, встановлення, супровід, модернізація та технічна підтримка спеціального обладнання та програмного забезпечення з метою уніфікації всього функціоналу комплексної системи відеоспостереження та систем центру обробки даних (міського дата-центру); масштабування функціоналу аналітичного комплексу, систематизація та об'єднання всіх наявних аналітичних функцій для створення єдиного інструменту керування програмно-апаратним комплексом; закупівля серверного обладнання, обчислювальних платформ та програмного забезпечення для збільшення потужностей та розширення функціоналу аналітичного комплексу. 5. Модернізація та функціональне розширення апаратних комплексів для поточних та перспективних завдань: розширення функціональних можливостей існуючих апаратних комплексів; закупівля, встановлення, розгортання, налаштування, підтримка та технічний супровід обладнання та програмного забезпечення. Стабільний контроль та моніторинг стану, підтримка функціоналу центру обробки даних (міського дата-центру) та cloud-платформи при масштабуванні системи в цілому; резервування апаратної частини для забезпечення безперебійної працездатності комплексу. 6. Оренда промислового дата-центру. Забезпечення додаткових ресурсів для резервування створених інформаційних систем і сервісів, можливості оперативного нарощування потужності ресурсів з урахуванням подальшого розширення (масштабування) інформаційних систем і міських електронних сервісів. Оренда промислових дата-центрів, послуги з надання обчислювальних потужностей, місця розташування обладнання, каналів зв'язку тощо. 7. Створення резервного дата-центру: створення належних умов підтримки, функціювання та покращення роботи сервісів надання заявникам послуг з розміщення систем та виділення серверних потужностей для потреб міста Києва; впровадження відео та аудіо конференцій; покращення (модернізація) технічних показників серверного обладнання, які пришвидшать швидкість обробки даних; забезпечення безпеки сервісів. Проєктування та створення систем пожежогасіння, закупівля апаратних ресурсів, серверного та мережевого обладнання та програмного забезпечення. Закупівля послуг проєктування, впровадження та підтримки резервного дата-центру, обладнання та програмного забезпечення. 8. Створення та супроводження платформи інтернету речей: створення, дооснащення та супровід мережі, що складається із взаємозв'язаних фізичних пристроїв, які мають вбудовані датчики, виконавчі пристрої, вбудовані у фізичні об'єкти чи розміщенні на них і пов'язані між собою через проводові чи	4. Дооснащення інтелектуально-аналітичного комплексу міського дата-центру міста Києва: закупівля, встановлення, супровід, модернізація та технічна підтримка спеціального обладнання та програмного забезпечення з метою уніфікації всього функціоналу комплексної системи відеоспостереження та систем центру обробки даних (міського дата-центру); масштабування функціоналу аналітичного комплексу, систематизація та об'єднання всіх наявних аналітичних функцій для створення єдиного інструменту керування програмно-апаратним комплексом; закупівля серверного обладнання, обчислювальних платформ та програмного забезпечення для збільшення потужностей та розширення функціоналу аналітичного комплексу. 5. Модернізація та функціональне розширення апаратних комплексів для поточних та перспективних завдань: розширення функціональних можливостей існуючих апаратних комплексів; закупівля, встановлення, розгортання, налаштування, підтримка та технічний супровід обладнання та програмного забезпечення. Стабільний контроль та моніторинг стану, підтримка функціоналу центру обробки даних (міського дата-центру) та cloud-платформи при масштабуванні системи в цілому; резервування апаратної частини для забезпечення безперебійної працездатності комплексу. 6. Оренда промислового дата-центру. Забезпечення додаткових ресурсів для резервування створених інформаційних систем і сервісів, можливості оперативного нарощування потужності ресурсів з урахуванням подальшого розширення (масштабування) інформаційних систем і міських електронних сервісів: **оренда промислових дата-центрів, послуги з надання обчислювальних потужностей, місця розташування обладнання, каналів зв'язку тощо. Закупівля програмного забезпечення, ліцензій та послуг з налаштування сервісів, у тому числі хмарних, для забезпечення резервування, відмовостійкості та аварійного відновлення систем.** 7. Створення резервного дата-центру: створення належних умов підтримки, функціювання та покращення роботи сервісів надання заявникам послуг з розміщення систем та виділення серверних потужностей для потреб міста Києва; впровадження відео та аудіо конференцій; покращення (модернізація) технічних показників серверного обладнання, які пришвидшать швидкість обробки даних; забезпечення безпеки сервісів. Проєктування та створення систем пожежогасіння, закупівля апаратних ресурсів, серверного та мережевого обладнання, програмного забезпечення, **у тому числі хмарного.** Закупівля послуг проєктування, впровадження та підтримки резервного дата-центру, обладнання та програмного забезпечення. 8. Створення та супроводження платформи Інтернету речей (**IoT**): створення, дооснащення та супровід мережі, що складається із взаємозв'язаних фізичних пристроїв, які мають вбудовані датчики, виконавчі пристрої, вбудовані у

безпроводові мережі, а також програмне забезпечення, що дозволяє здійснювати передачу і обмін даними між фізичним світом і комп'ютерними системами, за допомогою використання стандартних протоколів зв'язку з метою забезпечення можливості зчитування та приведення в дію, функцію програмування та ідентифікації, а також зменшення необхідності участі людини за рахунок використання сучасних аналітичних та телеметричних технологій. Закупівля датчиків, сенсорів, програмно-апаратних комплексів, програмного забезпечення, послуг з проєктування, монтажних робіт та підтримки.	фізичні об'єкти чи розміщенні на них і пов'язані між собою через проводові чи безпроводові мережі, а також програмне забезпечення, що дозволяє здійснювати передачу і обмін даними між фізичним світом і комп'ютерними системами, за допомогою використання стандартних протоколів зв'язку з метою забезпечення можливості зчитування та приведення в дію, функцію програмування та ідентифікації, а також зменшення необхідності участі людини за рахунок використання сучасних аналітичних та телеметричних технологій. Закупівля датчиків, сенсорів, програмно-апаратних комплексів, програмного забезпечення, послуг з проєктування, монтажних робіт та підтримки. **Створення автономних сенсорних мереж для реалізації концепції гібридної ситуаційної обізнаності, впровадження заходів підвищення стійкості та безпеки платформи Інтернету речей та її компонентів;**
відсутній	**створення системи керування міським освітлення на базі міської опорної мережі LoRaWAN.**
9. Створення, розвиток, модернізація та супроводження міської мережевої інфраструктури та мереж доступу:	9. Створення, розвиток, модернізація та супроводження міської мережевої інфраструктури та мереж доступу:
підключення об'єктів комунальної власності територіальної громади міста Києва, соціально-культурних об'єктів, (заклади освіти, дитячі дошкільні заклади, заклади охорони здоров'я, заклади культури, архітектурні тощо), агрегуючих майданчиків системи міського відеоспостереження, систем управління світлофорних об'єктів тощо до міської мережевої інфраструктури;	підключення об'єктів комунальної власності територіальної громади міста Києва, соціально-культурних об'єктів (заклади освіти, дитячі дошкільні заклади, заклади охорони здоров'я, заклади культури, архітектурні тощо), комунальних та екстрених служб, агрегуючих майданчиків системи міського відеоспостереження, систем управління світлофорних об'єктів тощо до міської мережевої інфраструктури;
придбання, встановлення, модернізація мережевого обладнання, ліцензійного програмного забезпечення сервісної мережевої інфраструктури;	придбання, встановлення, модернізація мережевого обладнання, ліцензійного програмного забезпечення сервісної мережевої інфраструктури;
забезпечення високошвидкісного і захищеного підключення до всесвітньої мережі Інтернет об'єктів сервісної мережевої інфраструктури;	забезпечення високошвидкісного і захищеного підключення до всесвітньої мережі Інтернет об'єктів сервісної мережевої інфраструктури;
побудова захищених, високошвидкісних каналів електрозв'язку до установ та підприємств міста;	побудова захищених, високошвидкісних каналів електрозв'язку до установ та підприємств міста;
підключення кінцевих пристроїв різноманітних проєктів до центру обробки даних (міського дата-центру), міського ситуаційного центру;	підключення кінцевих пристроїв різноманітних проєктів до центру обробки даних (міського дата-центру), міського ситуаційного центру;
придбання послуг проєктування та супроводження, закупівля, встановлення, модернізація мережевого обладнання, створення та модернізація локальних обчислювальних мереж, структурованих кабельних систем в будівлях комунальної власності міста Києва, безпроводових мереж, придбання ліцензійного програмного забезпечення міської мережевої інфраструктури;	придбання послуг проєктування та супроводження, закупівля, встановлення, модернізація мережевого обладнання, створення та модернізація локальних обчислювальних мереж, структурованих кабельних систем в будівлях комунальної власності міста Києва, безпроводових мереж, придбання ліцензійного програмного забезпечення міської мережевої інфраструктури;
створення та розвиток радіомереж оперативного та резервного зв'язку. Закупівля, впровадження, та супровід обладнання та програмного забезпечення, послуги з проєктування та впровадження;	створення та розвиток радіомереж оперативного та резервного зв'язку. **Закупівля, впровадження, та супровід обладнання та програмного забезпечення, послуги з проєктування та впровадження; закупівля портативних, автомобільних та стаціонарних радіостанцій для підключення до радіомережі структурних підрозділів виконавчого органу Київської міської ради (Київської міської державної адміністрації), комунальних підприємств та екстрених служб м. Києва;**
відсутній	**створення та дооснащення існуючих мереж радіомоніторингу для пошуку перешкод для радіообладнання, локалізації виявлених випромінювань;**
придбання та налаштування програмно-апаратного комплексу для контролю доступу проводових та безпроводових підключень до міської мережевої інфраструктури, програмного забезпечення для систематизації та обслуговування	придбання та налаштування програмно-апаратного комплексу для контролю доступу проводових та безпроводових підключень до міської мережевої

звернень абонентів, організації технічної підтримки, обліку та контролю опрацювання інцидентів. закупівля послуг з надання каналів зв'язку, закупівля послуг інтернет-доступу для міського дата-центру, учбових закладів та об'єктів комунальної власності міста Києва, функціонування міських сервісів; виконання робіт із монтажу та налагодження системи управління, пристроїв контролерів, системи моніторингу та аудиту. 10. Створення та супроводження системи міського телефонного електрозв'язку: придбання та встановлення програмно-апаратних комплексів, телефонного обладнання для забезпечення Київської міської ради, структурних підрозділів виконавчого органу Київської міської ради (Київської міської державної адміністрації), районних в місті Києві державних адміністрацій, підприємств установ та організацій, що належать до комунальної власності територіальної громади міста Києва, телефонним електрозв'язком; проєктування, планування, модернізація та розширення функціональних можливостей телефонної станції, закупівля технічної підтримки обладнання та програмного забезпечення, придбання ліцензій, каналів, розширення номерного ресурсу та резервування потужностей телефонної станції; аналіз бізнес-процесів в Київській міській раді, структурних підрозділах виконавчого органу Київської міської ради (Київської міської державної адміністрації), районних в місті Києві державних адміністрацій для визначення умов для підключення до міського телефонного електрозв'язку; створення, підтримка, модернізація гарячих ліній Київської міської ради, структурних підрозділів виконавчого органу Київської міської ради (Київської міської державної адміністрації), районних в місті Києві державних адміністрацій. 11. Супровід та підтримка міської мережевої інфраструктури: забезпечення належної експлуатації мережевої інфраструктури; технічна підтримка роботи обладнання та користувачів; ремонт та відновлення пошкоджень оптоволоконної мережі; технічне обслуговування підключених об'єктів до мережевого обладнання, віртуальних пристроїв тощо, у тому числі виплата заробітної плати працівникам спеціалізованого комунального підприємства "Київтелесервіс", задіяним у супроводі та підтримці мережевої інфраструктури. 12. Оснащення приміщень структурних підрозділів виконавчого органу Київської міської ради (Київської міської державної адміністрації), районних в місті Києві державних адміністрацій системою відеоконференцзв'язку: закупівля, впровадження, підтримка та модернізація системи відеоконференцзв'язку в межах міської інфраструктури для забезпечення онлайн-прийому громадян, проведення засідань, відеоконференцій в Київській міській раді, структурних підрозділах виконавчого органу Київської міської ради (Київської міської державної адміністрації), районних в місті Києві державних адміністрацій, підприємствах, установах та організаціях, що належать до комунальної власності територіальної громади міста Києва;	інфраструктури, програмного забезпечення для систематизації та обслуговування звернень абонентів, організації технічної підтримки, обліку та контролю опрацювання інцидентів; закупівля послуг з надання каналів зв'язку, закупівля послуг інтернет-доступу для міського дата-центру, учбових закладів та об'єктів комунальної власності міста Києва, функціонування міських сервісів; виконання робіт із монтажу та налагодження системи управління, пристроїв контролерів, системи моніторингу та аудиту. 10. Створення та супроводження системи міського телефонного електрозв`язку: придбання та встановлення програмно-апаратних комплексів, телефонного обладнання для забезпечення Київської міської ради, структурних підрозділів виконавчого органу Київської міської ради (Київської міської державної адміністрації), районних в місті Києві державних адміністрацій, підприємств установ та організацій, що належать до комунальної власності територіальної громади міста Києва, телефонним електрозв'язком; проєктування, планування, модернізація та розширення функціональних можливостей телефонної станції, закупівля технічної підтримки обладнання та програмного забезпечення, придбання ліцензій, каналів, розширення номерного ресурсу та резервування потужностей телефонної станції; аналіз бізнес-процесів в Київській міській раді, структурних підрозділах виконавчого органу Київської міської ради (Київської міської державної адміністрації), районних в місті Києві державних адміністрацій для визначення умов для підключення до міського телефонного електрозв'язку; створення, підтримка, модернізація гарячих ліній Київської міської ради, структурних підрозділів виконавчого органу Київської міської ради (Київської міської державної адміністрації), районних в місті Києві державних адміністрацій. 11. Супровід та підтримка міської мережевої інфраструктури: забезпечення належної експлуатації мережевої інфраструктури; технічна підтримка роботи обладнання та користувачів; ремонт та відновлення пошкоджень оптоволоконної мережі; технічне обслуговування підключених об'єктів до мережевого обладнання, віртуальних пристроїв тощо, у тому числі виплата заробітної плати працівникам спеціалізованого комунального підприємства «Київтелесервіс», задіяним у супроводі та підтримці мережевої інфраструктури. 12. Оснащення приміщень структурних підрозділів виконавчого органу Київської міської ради (Київської міської державної адміністрації), районних в місті Києві державних адміністрацій системою відеоконференцзв'язку: закупівля, впровадження, підтримка та модернізація системи відеоконференцзв'язку в межах міської інфраструктури для забезпечення онлайн-прийому громадян, проведення засідань, відеоконференцій в Київській міській раді, структурних підрозділах виконавчого органу Київської міської ради (Київської міської державної адміністрації), районних в місті Києві державних адміністрацій, підприємствах, установах та організаціях, що належать до комунальної власності територіальної

придбання, встановлення та підтримка ліцензійного програмного забезпечення та обладнання системи відеоконференцзв'язку; розширення серверних потужностей ядра відеоконференцій, придбання та монтаж кінцевих пристроїв, відеотерміналів, відеотелефонів, екранів тощо. 13. Модернізація та розвиток кабельного телебачення: оформлення ліцензії провайдера програмної послуги для 10 районів міста Києва; встановлення оптичних приймачів; модернізація головної станції з проєктуванням; придбання, налаштування та модернізація обладнання та каналів зв'язку, ліцензійного програмного забезпечення, закупівля телекомунікаційних послуг ретрансляції програм. 14. Придбання ліцензійного програмного забезпечення для потреб Київської міської ради, структурних підрозділів виконавчого органу Київської міської ради (Київської міської державної адміністрації), районних в місті Києві державних адміністрацій **відповідно до наданих запитів.** 15. Придбання комп'ютерної техніки та оргтехніки для створення сучасних автоматизованих робочих місць працівникам Київської міської ради, структурних підрозділів виконавчого органу Київської міської ради (Київської міської державної адміністрації), **районних в місті Києві державних адміністрацій** з урахуванням розроблених уніфікованих вимог до комп'ютерної техніки, що відповідають сучасному стану і тенденціям розвитку інформатизації. 16. Закупівля антивірусного програмного забезпечення: централізоване придбання антивірусних програмних засобів для забезпечення захисту автоматизованих робочих місць працівників Київської міської ради, структурних підрозділів виконавчого органу Київської міської ради (Київської міської державної адміністрації) районних в місті Києві державних адміністрацій, підприємств, установ та організацій, що належать до комунальної власності територіальної громади міста Києва, від зловмисного програмного забезпечення; розширення діючого функціоналу антивірусних програм; щорічне забезпечення антивірусного захисту інформації, що обробляється в 32 автоматизованих системах класу «1» в режимно-секретних підрозділах Київської міської ради, виконавчого органу Київської міської ради (Київської міської державної адміністрації), районних в місті Києві державних адміністрацій та комунальних підприємств від несанкціонованої модифікації, перетворення, редагування або знищення. 17. Створення та впровадження центру моніторингу та кібербезпеки міських сервісів, його технічне обслуговування, моніторинг та підтримка сервісів, розширення та дооснащення. Створення стійкої системи захисту інформації у складі технічних і програмних засобів, організаційно-адміністративних заходів протидії кіберзагрозам для підтримки цілісності даних, унеможливлення несанкціонованого доступу до них, уникнення витоку інформації: закупівля програмного забезпечення та обладнання для систем безпеки та моніторингу вебдодатків, баз даних та міських систем, його впровадження та підтримка. **відсутній**	громади міста Києва; придбання, встановлення та підтримка ліцензійного програмного забезпечення та обладнання системи відеоконференцзв'язку; розширення серверних потужностей ядра відеоконференцій, придбання та монтаж кінцевих пристроїв, відеотерміналів, відеотелефонів, екранів тощо. 13. Модернізація та розвиток кабельного телебачення: оформлення ліцензії провайдера програмної послуги для 10 районів міста Києва; встановлення оптичних приймачів; модернізація головної станції з проєктуванням; придбання, налаштування та модернізація обладнання та каналів зв'язку, ліцензійного програмного забезпечення, закупівля телекомунікаційних послуг ретрансляції програм. 14. Придбання ліцензійного програмного забезпечення, **у тому числі хмарних, їх налаштування,** для потреб Київської міської ради, структурних підрозділів виконавчого органу Київської міської ради (Київської міської державної адміністрації), районних в місті Києві державних адміністрацій. 15. Придбання комп'ютерної техніки та оргтехніки для створення сучасних автоматизованих робочих місць працівникам Київської міської ради, структурних підрозділів виконавчого органу Київської міської ради (Київської міської державної адміністрації) з урахуванням розроблених уніфікованих вимог до комп'ютерної техніки, що відповідають сучасному стану і тенденціям розвитку інформатизації. 16. Закупівля антивірусного програмного забезпечення: централізоване придбання антивірусних програмних засобів для забезпечення захисту автоматизованих робочих місць працівників Київської міської ради, структурних підрозділів виконавчого органу Київської міської ради (Київської міської державної адміністрації), районних в місті Києві державних адміністрацій, підприємств, установ та організацій, що належать до комунальної власності територіальної громади міста Києва, від зловмисного програмного забезпечення; розширення діючого функціоналу антивірусних програм; щорічне забезпечення антивірусного захисту інформації, що обробляється в 32 автоматизованих системах класу «1» в режимно-секретних підрозділах Київської міської ради, виконавчого органу Київської міської ради (Київської міської державної адміністрації), районних в місті Києві державних адміністрацій та комунальних підприємств від несанкціонованої модифікації, перетворення, редагування або знищення. 17. Створення та впровадження центру моніторингу та кібербезпеки міських сервісів, його технічне обслуговування, моніторинг та підтримка сервісів, розширення та дооснащення. Створення стійкої системи захисту інформації у складі технічних і програмних засобів, організаційно-адміністративних заходів протидії кіберзагрозам для підтримки цілісності даних, унеможливлення несанкціонованого доступу до них, уникнення витоку інформації: закупівля програмного забезпечення, **у тому числі хмарного**, та обладнання для систем безпеки та моніторингу вебдодатків, баз даних та міських систем, його впровадження та підтримка;

закупівля, модернізація, впровадження та підтримка обладнання та програмного забезпечення для створення та впровадження центру моніторингу та кібербезпеки міських сервісів, розроблення проєктної, організаційної та регламентаційної документації, щодо організації діяльності центру, навчання персоналу, технічне обслуговування та сервісна підтримка технічних, програмних та програмно-технічних засобів, в тому числі виплата заробітної плати працівникам центру. 18. Створення та проведення державних експертиз комплексних систем захисту інформації (далі - КСЗІ) автоматизованих систем Київської міської ради, структурних підрозділів виконавчого органу Київської міської ради (Київської міської державної адміністрації), районних в місті Києві державних адміністрацій, підприємств, установ та організацій, що належать до комунальної власності територіальної громади місті Києва: отримання атестатів відповідності на КСЗІ автоматизованих систем; проведення державних експертиз створених та модернізованих систем та комплексів. 19. Стимулювання розвитку інноваційного середовища та розробка стандартів смарт сіті: здійснення організаційних заходів щодо проведення інкубаторів, підтримка розробки та впровадження важливих для розвитку Києва міських проєктів, співпраця із науковим та університетським середовищем, ІТ-бізнесом тощо; організація та проведення заходів із популяризації створених міських інформаційних сервісів; комунікація в соціальних медіа, контакти із засобами масової інформації, представлення інформації для широкого загалу на офіційних вебсайтах; підготовка матеріалів для публікацій; організація та проведення тематичних заходів (робочі зустрічі, круглі столи, навчальні програми тощо); забезпечення розробки стандартів смарт сіті у співпраці з ІТ-спільнотою для стимулювання розвитку смарт - технологій та забезпечення їх широкого впровадження у різні сфери міського господарства; закупівля обладнання, програмного забезпечення, ліцензій та послуг для організації навчальних та дослідницьких лабораторій в сфері смарт сіті. 20. Модернізація та супроводження інформаційно-телекомунікаційних систем єдиного інформаційного простору територіальної громади міста Києва та системи «Електронний архів міста Києва»: вдосконалення електронного документообігу для прискорення інформаційного обміну та контролю проходження документів; забезпечення структурних підрозділів виконавчого органу Київської міської ради (Київської міської державної адміністрації), районних в місті Києві державних адміністрацій сучасними автоматизованими робочими місцями, інформаційно-телекомунікаційними засобами, активним та пасивним мережевим обладнанням; автоматизація процесів передачі документів на архівне зберігання, створення електронних копій документів, архівного зберігання документів, експертизи цінності архівних документів, контроль за строками зберігання та знищення архівних документів;	**закупівля обладнання, програмного забезпечення та послуг для підвищення рівня кіберзахисту інформаційних систем м. Києва;** закупівля, модернізація, впровадження та підтримка обладнання та програмного забезпечення для створення та впровадження центру моніторингу та кібербезпеки міських сервісів, розроблення проєктної, організаційної та регламентаційної документації щодо організації діяльності центру, навчання персоналу, **закупівля послуг з тестування стійкості та захищеності систем**, технічне обслуговування та сервісна підтримка технічних, програмних та програмно-технічних засобів, в тому числі виплата заробітної плати працівникам центру. 18. Створення та проведення державних експертиз комплексних систем захисту інформації (далі – КСЗІ) автоматизованих систем Київської міської ради, структурних підрозділів виконавчого органу Київської міської ради (Київської міської державної адміністрації), районних в місті Києві державних адміністрацій, підприємств, установ та організацій, що належать до комунальної власності територіальної громади міста Києва: отримання атестатів відповідності на КСЗІ автоматизованих систем; проведення державних експертиз створених та модернізованих систем та комплексів. 19. Стимулювання розвитку інноваційного середовища та розробка стандартів смарт сіті: здійснення організаційних заходів щодо проведення інкубаторів, підтримка розробки та впровадження важливих для розвитку Києва міських проєктів, співпраця із науковим та університетським середовищем, ІТ-бізнесом тощо; організація та проведення заходів із популяризації створених міських інформаційних сервісів; комунікація в соціальних медіа, контакти із засобами масової інформації, представлення інформації для широкого загалу на офіційних вебсайтах; підготовка матеріалів для публікацій; організація та проведення тематичних заходів (робочі зустрічі, круглі столи, навчальні програми тощо); забезпечення розробки **цифрових стратегій, програм**, стандартів смарт сіті у співпраці з ІТ-спільнотою для стимулювання розвитку смарт - технологій та забезпечення їх широкого впровадження у різні сфери міського господарства; закупівля обладнання, програмного забезпечення, ліцензій та послуг для організації навчальних та дослідницьких лабораторій в сфері смарт сіті. 20. Модернізація та супроводження інформаційно-**комунікаційних** систем єдиного інформаційного простору територіальної громади міста Києва та системи «Електронний архів міста Києва»: вдосконалення електронного документообігу для прискорення інформаційного обміну та контролю проходження документів; забезпечення структурних підрозділів виконавчого органу Київської міської ради (Київської міської державної адміністрації), районних в місті Києві державних адміністрацій сучасними автоматизованими робочими місцями, інформаційно-**комунікаційними** засобами, активним та пасивним мережевим обладнанням; автоматизація процесів передачі документів на архівне зберігання, створення електронних копій документів, архівного зберігання документів, експертизи цінності архівних документів, контроль за строками зберігання та знищення архівних

щорічне забезпечення функціонування інформаційно-телекомунікаційної системи «Єдиний інформаційний простір територіальної громади міста Києва» (ІТС ЄІПК), обслуговування активного обладнання центру обробки даних, встановлення нових версій, модернізація спеціалізованого програмного забезпечення ІТС ЄІПК, актуалізація довідників ІТС ЄІПК; оновлення програмних засобів та інтеграція модулів е-петиції та «Звернення громадян 1551» з ІТС ЄІПК, модернізація ІТС ЄІПК для забезпечення і підключення секретаріату Київської міської ради до системи електронної взаємодії органів виконавчої влади (СЕВ ОВВ); розроблення нових модулів та їх модернізація в ІТС ЄІПК: «Місцеві ініціативи», «Громадські слухання, загальні збори», «ІТ-закупівлі» тощо; супровід та впровадження нових платформ у ІТС ЄІПК, закупівля ліцензій, створення та модернізація програмного забезпечення та його модулів. 21. Здійснення заходів із створення ситуаційного центру протидії загрозам у місті Києві на вул. Дегтярівській, 37 у Шевченківському районі м. Києва: створення єдиного міського ситуаційного центру протидії загрозам для оперативного моніторингу, реагування, управління містом; закупівля, оснащення, встановлення, розгортання, підтримка та технічний супровід обладнання та програмного забезпечення для відео-телезв'язку, обладнання та офісна техніка для автоматизованих робочих місць; проєктування, закупівля, встановлення, розгортання, технічна підтримка та супровід системи, масштабування існуючого функціоналу та інтеграція з функціональними модулями та системами міста; забезпечення інтеграції з єдиним диспетчерським центром, системою моніторингу муніципального та пасажирського транспорту, системами відеоспостереження та забезпечення безпеки, платформою інтернету речей, картографічними системами тощо; закупівля обладнання та програмного забезпечення для реалізації функціоналу OSINT, керування транспортними потоками, оперативно-диспетчерського управління дорожнім рухом, інтелектуальної транспортної системи тощо; **відсутній** **відсутній** закупівля послуг з проєктування, супроводження та налаштування систем ситуаційного центру, зокрема виплата заробітної плати працівникам КП «Інформатика», задіяним у створенні та супроводі ситуаційного центру. 22. Модернізація, розвиток та супроводження інформаційно-телекомунікаційної системи "Портал внутрішнього контролю «Київаудит» (WEB-портал «Київаудит»): розробка і впровадження системи управлінської звітності для комунальних підприємств міста Києва у відповідності до сучасних міжнародних практик;	документів; щорічне забезпечення функціонування інформаційно-телекомунікаційної системи «Єдиний інформаційний простір територіальної громади міста Києва» (ІТС ЄІПК), обслуговування активного обладнання центру обробки даних, встановлення нових версій, модернізація спеціалізованого програмного забезпечення ІТС ЄІПК, актуалізація довідників ІТС ЄІПК; оновлення програмних засобів та інтеграція модулів е-петиції та «Звернення громадян 1551» з ІТС ЄІПК, модернізація ІТС ЄІПК для забезпечення і підключення секретаріату Київської міської ради до системи електронної взаємодії органів виконавчої влади (СЕВ ОВВ); розроблення нових модулів та їх модернізація в ІТС ЄІПК: «Місцеві ініціативи», «Громадські слухання, загальні збори», «ІТ-закупівлі» тощо; супровід та впровадження нових платформ у ІТС ЄІПК, закупівля ліцензій, створення та модернізація програмного забезпечення та його модулів; **21. Здійснення заходів із створення ситуаційного центру протидії загрозам у місті Києві:** створення єдиного міського ситуаційного центру протидії загрозам для оперативного моніторингу, реагування, управління містом; закупівля, оснащення, встановлення, розгортання, підтримка та технічний супровід обладнання та програмного забезпечення для відео-телезв'язку, обладнання та офісна техніка для автоматизованих робочих місць; проєктування, закупівля, встановлення, розгортання, технічна підтримка та супровід системи, масштабування існуючого функціоналу та інтеграція з функціональними модулями та системами міста; забезпечення інтеграції з єдиним диспетчерським центром, системою моніторингу муніципального та пасажирського транспорту, системами відеоспостереження та забезпечення безпеки, платформою інтернету речей, картографічними системами тощо; закупівля обладнання та програмного забезпечення для реалізації функціоналу OSINT, керування транспортними потоками, оперативно-диспетчерського управління дорожнім рухом, інтелектуальної транспортної системи тощо; **впровадження моделей оцінки ризиків для проактивного прогнозування та контролю інцидентів;** **реалізація концепції гібридної ситуаційної обізнаності (Hybrid situational awareness) для забезпечення збору інформації з усіх видів сенсорів Інтернету речей (IoT) для забезпечення швидкого реагування на інциденти, що можуть нести загрозу здоров'ю та життю міських жителів;** закупівля послуг з проєктування, супроводження та налаштування систем ситуаційного центру, зокрема виплата заробітної плати працівникам КП «Інформатика», задіяним у створенні та супроводі ситуаційного центру. 22. Модернізація, розвиток та супроводження інформаційно-телекомунікаційної системи **«Портал внутрішнього контролю «Київаудит»** (WEB-портал «Київаудит»): розробка і впровадження системи управлінської звітності для комунальних

модернізація вебпорталу, забезпечення супроводження функціонування ІТС «Портал внутрішнього контролю «Київаудит», забезпечення доступу користувачам структурних підрозділів виконавчого органу Київської міської ради (Київської міської державної адміністрації), районних в місті Києві державних адміністрацій, комунальних підприємств міста.	підприємств міста Києва у відповідності до сучасних міжнародних практик; модернізація вебпорталу, забезпечення супроводження функціонування ІТС «Портал внутрішнього контролю «Київаудит», забезпечення доступу користувачам структурних підрозділів виконавчого органу Київської міської ради (Київської міської державної адміністрації), районних в місті Києві державних адміністрацій, комунальних підприємств міста.
23. Створення, впровадження та модернізація платформи великих даних:	23. Створення, впровадження та модернізація платформи великих даних **(Big Data):**
використання інструментів аналізу великих даних (Big data) з метою обробки великих масивів інформації та прийняття зважених управлінських рішень;	використання інструментів аналізу великих даних (Big Data) з метою обробки великих масивів інформації та прийняття зважених управлінських рішень;
створення інструментів і методів наповнення, обробки структурованих і неструктурованих даних значних обсягів для забезпечення прийняття управлінських рішень;	створення інструментів і методів наповнення, обробки структурованих і неструктурованих даних значних обсягів для забезпечення прийняття управлінських рішень;
придбання даних у мобільних операторів зв'язку, інших володільців і розпорядників даних;	придбання даних у мобільних операторів зв'язку, інших володільців і розпорядників даних;
відсутній	**створення дашборду якості цифрових муніципальних сервісів (Government Digital Services Dashboard), що відображатиме ключові показники діяльності;**
відсутній	**створення дашбордів якості надання муніципальних послуг, аналітичних дашбордів діяльності структурних підрозділів виконавчого органу Київської міської ради (Київської міської державної адміністрації), районних в м. Києві державних адміністрацій, підприємств комунальної власності щодо усіх напрямків життєдіяльності міста;**
інтеграція інформаційно-телекомунікаційної системи «Інформаційно-аналітична звітність для органів влади, громадян та бізнесу» до платформи великих даних;	інтеграція інформаційно-телекомунікаційної системи «Інформаційно-аналітична звітність для органів влади, громадян та бізнесу» до платформи великих даних;
створення, модернізація та підтримка програмного забезпечення платформи великих даних, закупівля ліцензій для створення та розвитку цифрової моделі міста, агрегації та керування активами, моделювання процесів міста.	створення, модернізація та підтримка програмного забезпечення платформи великих даних, закупівля ліцензій для створення та розвитку цифрової моделі міста, агрегації та керування активами, моделювання процесів міста.
Забезпечення захисту державних інформаційних ресурсів:	Забезпечення захисту державних інформаційних ресурсів:
створення та модернізація КСЗІ автоматизованих систем класу «1» для оброблення інформації, що становить державну таємницю, на об'єктах інформаційної діяльності, де обробляється інформація з обмеженим доступом, що становить державну таємницю, Київської міської ради, виконавчого органу Київської міської ради (Київської міської державної адміністрації), районних в місті Києві державних адміністрацій та комунальних підприємств;	створення та модернізація КСЗІ автоматизованих систем класу «1» для оброблення інформації, що становить державну таємницю, на об'єктах інформаційної діяльності, де обробляється інформація з обмеженим доступом, що становить державну таємницю, Київської міської ради, виконавчого органу Київської міської ради (Київської міської державної адміністрації), районних в місті Києві державних адміністрацій та комунальних підприємств;
проведення державної експертизи створених КСЗІ автоматизованих систем класу «1» для оброблення інформації, що становить державну таємницю, на об'єктах інформаційної діяльності, де обробляється інформація з обмеженим доступом, що становить державну таємницю, Київської міської ради, виконавчого органу Київської міської ради (Київської міської державної адміністрації), районних в місті Києві державних адміністрацій та комунальних підприємств;	проведення державної експертизи створених КСЗІ автоматизованих систем класу «1» для оброблення інформації, що становить державну таємницю, на об'єктах інформаційної діяльності, де обробляється інформація з обмеженим доступом, що становить державну таємницю, Київської міської ради, виконавчого органу Київської міської ради (Київської міської державної адміністрації), районних в місті Києві державних адміністрацій та комунальних підприємств;
обслуговування створених КСЗІ автоматизованих систем класу «1» для оброблення інформації, що становить державну таємницю, в режимно-секретних підрозділах Київської міської ради, виконавчого органу Київської міської ради (Київської міської державної адміністрації), районних в місті Києві державних	обслуговування створених КСЗІ автоматизованих систем класу «1» для оброблення інформації, що становить державну таємницю, в режимно-секретних підрозділах Київської міської ради, виконавчого органу Київської міської ради

адміністрацій та комунальних підприємств;

створення, модернізація та атестація комплексів технічного захисту інформації на об'єктах інформаційної діяльності Київської міської ради, виконавчого органу Київської міської ради (Київської міської державної адміністрації), районних в місті Києві державних адміністрацій, в яких циркулює інформація з обмеженим доступом;

обслуговування створених комплексів технічного захисту інформації на об'єктах інформаційної діяльності Київської міської ради, виконавчого органу Київської міської ради (Київської міської державної адміністрації), районних в місті Києві державних адміністрацій;

підвищення кваліфікації працівників, які відповідають за захист інформації на об'єктах інформаційної діяльності, в інформаційно-телекомунікаційних (автоматизованих) системах.

Прийняття цієї Програми передбачає реалізацію заходів за умови відповідного фінансування та матеріального забезпечення. На виконання передбачених Програмою заходів залучаються кошти з бюджету міста Києва у сумі 6 903 834,4 тис. гривень.

Обсяг фінансування уточнюється щороку під час підготовки проєкту бюджету міста Києва на відповідний рік у межах видатків, передбачених головному розпоряднику бюджетних коштів, відповідальному за виконання завдань і заходів Програми.

Виконання Програми у повній мірі можливе за умови її фінансового забезпечення у визначених обсягах.

Ресурсне забезпечення Програми

тис. грн

Обсяг коштів, які пропонується залучити на виконання Програми	Термін реалізації Програми, роки				Усього витрат на виконання Програми
	2019 рік	2020 рік	2021 рік	2022 рік	
Обсяг ресурсів, усього, у тому числі:	1527357,1	1787773,9	1431714,7	2156988,7	6903834,4
Державний бюджет	-	-	-	-	-
Бюджет м. Києва	1527357,1	1787773,9	1431714,7	2156988,7	6903834,4
Кошти інших джерел	-	-	-	-	-

Строк дії Програми – чотири роки: з 2019 року по 2022 рік.

(Київської міської державної адміністрації), районних в місті Києві державних адміністрацій та комунальних підприємств;

створення, модернізація та атестація комплексів технічного захисту інформації на об'єктах інформаційної діяльності Київської міської ради, виконавчого органу Київської міської ради (Київської міської державної адміністрації), районних в місті Києві державних адміністрацій, в яких циркулює інформація з обмеженим доступом;

обслуговування створених комплексів технічного захисту інформації на об'єктах інформаційної діяльності Київської міської ради, виконавчого органу Київської міської ради (Київської міської державної адміністрації), районних в місті Києві державних адміністрацій;

підвищення кваліфікації працівників, які відповідають за захист інформації на об'єктах інформаційної діяльності, в інформаційно-**комунікаційних** (автоматизованих) системах.

Прийняття цієї Програми передбачає реалізацію заходів за умови відповідного фінансування та матеріального забезпечення. На виконання передбачених Програмою заходів залучаються кошти з бюджету міста Києва у **сумі 9 278 704,3 тис. гривень**.

Обсяг фінансування уточнюється щороку під час підготовки проєкту бюджету міста Києва на відповідний рік у межах видатків, передбачених головному розпоряднику бюджетних коштів, відповідальному за виконання завдань і заходів Програми.

Виконання Програми у повній мірі можливе за умови її фінансового забезпечення у визначених обсягах.

Ресурсне забезпечення Програми

тис. грн

Обсяг коштів, які пропонується залучити на виконання Програми	Термін реалізації Програми, роки					Усього витрат на виконання Програми
	2019 рік	2020 рік	2021 рік	2022 рік	**2023 рік**	
Обсяг ресурсів, усього, у тому числі:	1527357,1	1787773,9	1431714,7	2156988,7	**2374869,9**	**9278704,3**
Державний бюджет	-	-	-	-	-	-
Бюджет м. Києва	1527357,1	1787773,9	1431714,7	2156988,7	**2374869,9**	**9278704,3**
Кошти інших джерел	-	-	-	-	-	-

Строк дії Програми – п'ять років: з 2019 року по **2023 рік**.

V. АНАЛІЗ ВПЛИВУ ЗАХОДІВ ПРОГРАМИ НА СОЦІАЛЬНО-ЕКОНОМІЧНЕ СТАНОВИЩЕ РІЗНИХ КАТЕГОРІЙ ЖІНОК І ЧОЛОВІКІВ, А ТАКОЖ НА ЗАБЕЗПЕЧЕННЯ ГЕНДЕРНОЇ РІВНОСТІ Програма враховує вимоги статті 12 Закону України "Про забезпечення рівних прав та можливостей жінок і чоловіків", зобов'язання з імплементації Європейської Хартії рівності, прийняте рішенням Київської міської ради від 12 листопада 2019 року N 63/7636 "Про приєднання до Європейської Хартії рівності жінок і чоловіків". Реалізація заходів Програми забезпечує рівні права та можливості жінок і чоловіків. При реалізації заходів Програми відсутні обмеження чи привілеї за ознакою статі. Усі категорії жінок та чоловіків мають рівні права на отримання результатів виконання заходів Програми, зокрема користувачами міських електронних інформаційних ресурсів можуть бути особи будь-якої статі; при отриманні публічних електронних послуг відсутні обмеження за ознакою статі тощо. Заходи Програми спрямовані на формування доступного середовища для осіб з обмеженими фізичними можливостями шляхом застосування інформаційних технологій: забезпечення доступності контенту офіційних вебсторінок міської влади Києва людям з обмеженими можливостями для полегшення сприйняття інформації щодо їх інтеграції в суспільство та забезпечення гарантованих прав; створення електронних сервісів, зокрема електронного реєстру інфраструктурних об'єктів, будівель, споруд, підприємств, установ та організацій безперешкодного життєвого середовища для осіб з обмеженими фізичними можливостями та інших маломобільних груп населення в місті Києві, інших електронних сервісів соціальної спрямованості. Заходи Програми передбачають впровадження інформаційно-телекомунікаційних технологій у різних сферах життєдіяльності міста, таких як транспорт, охорона здоров'я, освіта, екологія, безпека та спрямовані на задоволення потреб широкого кола осіб - мешканців столиці. Зокрема, у галузі освіти однією із цільових груп є батьки, опікуни та піклувальники дітей дошкільного та шкільного віку, на яких спрямовані заходи Програми щодо розбудови єдиного цифрового освітнього простору міста Києва, в тому числі розвиток системи електронного запису дітей до комунальних закладів дошкільної освіти територіальної громади міста Києва - "СЕЗ ЗДО", впровадження сервісу онлайн-запису до закладів загальної середньої освіти та модуля для здійснення нарахувань за харчування дітей. У транспортній сфері цільовою групою є користувачі (пасажири) міського пасажирського транспорту, на задоволення потреб яких спрямовано заходи Програми з розвитку автоматизованої системи обліку оплати проїзду в міському пасажирському транспорті міста Києва незалежно від форм власності (електронний квиток) тощо. Під час виконання заходів Програми при створенні / модернізації міських рішень у сфері ІКТ може бути: враховано стратегію для просування збалансованого представництва і участі жінок і чоловіків у всіх сферах прийняття рішень; забезпечено проведення аналізу гендерних статистичних даних для прийняття відповідних рішень органами владних повноважень;	**V. АНАЛІЗ ВПЛИВУ ЗАХОДІВ ПРОГРАМИ НА СОЦІАЛЬНО-ЕКОНОМІЧНЕ СТАНОВИЩЕ РІЗНИХ КАТЕГОРІЙ ЖІНОК І ЧОЛОВІКІВ, А ТАКОЖ НА ЗАБЕЗПЕЧЕННЯ ГЕНДЕРНОЇ РІВНОСТІ** Програма враховує вимоги статті 12 Закону України «Про забезпечення рівних прав та можливостей жінок і чоловіків», зобов'язання з імплементації Європейської Хартії рівності, прийняте рішенням Київської міської ради від 12 листопада 2019 року № 63/7636 «Про приєднання до Європейської Хартії рівності жінок і чоловіків». Реалізація заходів Програми забезпечує рівні права та можливості жінок і чоловіків. При реалізації заходів Програми відсутні обмеження чи привілеї за ознакою статі. Усі категорії жінок та чоловіків мають рівні права на отримання результатів виконання заходів Програми, зокрема користувачами міських електронних інформаційних ресурсів можуть бути особи будь-якої статі; при отриманні публічних електронних послуг відсутні обмеження за ознакою статі тощо. Заходи Програми спрямовані на формування доступного середовища для осіб з обмеженими фізичними можливостями шляхом застосування інформаційних технологій: забезпечення доступності контенту офіційних вебсторінок міської влади Києва людям з обмеженими можливостями для полегшення сприйняття інформації щодо їх інтеграції в суспільство та забезпечення гарантованих прав; створення електронних сервісів, зокрема електронного реєстру інфраструктурних об'єктів, будівель, споруд, підприємств, установ та організацій безперешкодного життєвого середовища для осіб з обмеженими фізичними можливостями та інших маломобільних груп населення в місті Києві, інших електронних сервісів соціальної спрямованості. Заходи Програми передбачають впровадження інформаційно-**комунікаційних** технологій у різних сферах життєдіяльності міста, таких як транспорт, охорона здоров'я, освіта, екологія, безпека та спрямовані на задоволення потреб широкого кола осіб – мешканців столиці. Зокрема, у галузі освіти однією із цільових груп є батьки, опікуни та піклувальники дітей дошкільного та шкільного віку, на яких спрямовані заходи Програми щодо розбудови єдиного цифрового освітнього простору міста Києва, в тому числі розвиток системи електронного запису дітей до комунальних закладів дошкільної освіти територіальної громади міста Києва – «СЕЗ ЗДО», впровадження сервісу онлайн-запису до закладів загальної середньої освіти та модуля для здійснення нарахувань за харчування дітей. У транспортній сфері цільовою групою є користувачі (пасажири) міського пасажирського транспорту, на задоволення потреб яких спрямовано заходи Програми з розвитку автоматизованої системи обліку оплати проїзду в міському пасажирському транспорті міста Києва незалежно від форм власності (електронний квиток) тощо. Під час виконання заходів Програми при створенні / модернізації міських рішень у сфері ІКТ може бути: враховано стратегію для просування збалансованого представництва і участі жінок і чоловіків у всіх сферах прийняття рішень; забезпечено проведення аналізу гендерних статистичних даних для прийняття відповідних рішень органами владних повноважень;

взято до уваги особливі потреби жінок і чоловіків тощо.

VI. ПЕРЕЛІК ЗАВДАНЬ І ЗАХОДІВ ПРОГРАМИ, РЕЗУЛЬТАТИВНІ ПОКАЗНИКИ ПРОГРАМИ

Завдання та заходи Програми сформовано відповідно до структури Стратегії розвитку міста Києва до 2025 року за пріоритетними секторами міського господарства: транспорт та міська мобільність; охорона здоров'я та здоровий спосіб життя; освіта; безпека та цивільний захист, а також для створення умов, що сприяють досягненню стратегічних цілей розвитку столиці.

Перелік завдань і заходів Програми, результативні показники Програми наведено у додатку до Програми.

VII. ІНДИКАТОРИ ПРОГРАМИ

Індикатори Програми визначені з урахуванням індикаторів, що забезпечують відстеження процесів оцінки кількісних змін, у відповідному секторі міського господарства за результатами реалізації завдань Стратегії розвитку міста Києва.

Індикатори результативності Комплексної міської цільової програми «Електронна столиця» на 2019 - 2022 роки, що характеризують виконання умов успішної імплементації Стратегії розвитку міста Києва до 2025 року:

Індикатори	Од. виміру	2019	2020	2021	2022
Відсутній					
Кількість унікальних відвідувачів інтернет-порталу КМДА	тис. відвідувачів / рік	640	650	670	690
Створення єдиної інформаційно-аналітичної системи обліку громадян, які отримують пільги, виплати, соціальні послуги або потрапили в складні життєві обставини	так/ні	так	так	так	так
Розвиток комплексної системи відеоспостереження та систем забезпечення безпеки	кількість засобів відеоспостереження та систем забезпечення безпеки	250	500	1000	1500

взято до уваги особливі потреби жінок і чоловіків тощо.

VI. ПЕРЕЛІК ЗАВДАНЬ І ЗАХОДІВ ПРОГРАМИ, РЕЗУЛЬТАТИВНІ ПОКАЗНИКИ ПРОГРАМИ

Завдання та заходи Програми сформовано відповідно до структури Стратегії розвитку міста Києва до 2025 року за пріоритетними секторами міського господарства: транспорт та міська мобільність; охорона здоров'я та здоровий спосіб життя; освіта; безпека та цивільний захист, а також для створення умов, що сприяють досягненню стратегічних цілей розвитку столиці.

Перелік завдань і заходів Програми, результативні показники Програми наведено у додатку до Програми.

VII. ІНДИКАТОРИ ПРОГРАМИ

Індикатори Програми визначені з урахуванням індикаторів, що забезпечують відстеження процесів оцінки кількісних змін, у відповідному секторі міського господарства за результатами реалізації завдань Стратегії розвитку міста Києва

Індикатори результативності Комплексної міської цільової програми «Електронна столиця» на 2019 - **2023** роки, що характеризують виконання умов успішної імплементації Стратегії розвитку міста Києва до 2025 року:

Індикатори	Од. виміру	2019	2020	2021	2022	**2023**
Участь киян у електронній демократії	**відсоток населення, зареєстровано го у м. Києві**					**15**
Кількість унікальних користувачів електронних сервісів КМДА	тис. користувачів/ рік	640	650	670	690	710
Створення єдиної інформаційно-аналітичної системи обліку громадян, які отримують пільги, виплати, соціальні послуги або потрапили в складні життєві обставини	так/ні	так	так	так	так	так
Розвиток комплексної системи відеоспостереження та систем забезпечення безпеки	кількість засобів відеоспостереження та систем забезпечення безпеки	250	500	1000	**1000**	**1200**

VIII. КООРДИНАЦІЯ ТА КОНТРОЛЬ ЗА ХОДОМ ВИКОНАННЯ ПРОГРАМИ	VIII. КООРДИНАЦІЯ ТА КОНТРОЛЬ ЗА ХОДОМ ВИКОНАННЯ ПРОГРАМИ
Координацію та контроль за ходом виконання Програми здійснює заступник голови Київської міської державної адміністрації з питань реалізації самоврядних повноважень відповідно до розподілу обов'язків між Київським міським головою, першим заступником та заступниками голови Київської міської державної адміністрації. Безпосередній контроль за виконанням завдань і заходів Програми здійснює Департамент інформаційно-комунікаційних технологій виконавчого органу Київської міської ради (Київської міської державної адміністрації) як відповідальний виконавець Програми, а за цільовим та ефективним використанням коштів - головні розпорядники бюджетних коштів, які є співвиконавцями заходів Програми та яким передбачені бюджетні призначення на виконання заходів програми. Співвиконавці заходів Програми, зазначені в графі "Виконавці заходу" розділу "Перелік завдань і заходів програми, результативні показники програми" Комплексної міської цільової програми "Електронна столиця" на 2019 - 2022 роки, щоквартально до 01 числа другого місяця, що настає за звітним періодом, надають Департаменту інформаційно-комунікаційних технологій виконавчого органу Київської міської ради (Київської міської державної адміністрації) узагальнені відомості про результати виконання Програми з визначенням динаміки цільових показників. Департамент інформаційно-комунікаційних технологій виконавчого органу Київської міської ради (Київської міської державної адміністрації) надає Київській міській раді, Департаменту фінансів виконавчого органу Київської міської ради (Київської міської державної адміністрації), Департаменту економіки та інвестицій виконавчого органу Київської міської ради (Київської міської державної адміністрації): квартальні та річний звіти про виконання завдань і заходів Програми - до 20 числа другого місяця, що настає за звітним періодом; заключний звіт про виконання завдань і заходів Програми - не пізніше ніж у тримісячний строк після закінчення встановленого строку виконання програми; уточнені річні звіти про виконання завдань і заходів Програми (в разі необхідності) - до 01 квітня року, наступного за звітним. З урахуванням реалізації заходів Програми та виділених в кожному поточному році фінансових ресурсів, співвиконавці Програми надають свої пропозиції на наступний рік щодо обсягів фінансування з обґрунтуванням до Департаменту інформаційно-комунікаційних технологій виконавчого органу Київської міської ради (Київської міської державної адміністрації). Департамент інформаційно-комунікаційних технологій виконавчого органу Київської міської ради (Київської міської державної адміністрації) щороку здійснює обґрунтовану оцінку результатів виконання Програми та, у разі потреби, розробляє пропозиції щодо доцільності продовження тих чи інших заходів, включення додаткових заходів і завдань, уточнення результативних показників та індикаторів Програми, обсягів і джерел фінансування, переліку співвиконавців, строків виконання Програми та окремих її завдань і заходів тощо. Департамент інформаційно-комунікаційних технологій виконавчого органу	Координацію та контроль за ходом виконання Програми здійснює заступник голови Київської міської державної адміністрації з питань реалізації самоврядних повноважень відповідно до розподілу обов'язків між Київським міським головою, першим заступником та заступниками голови Київської міської державної адміністрації. Безпосередній контроль за виконанням завдань і заходів Програми здійснює Департамент інформаційно-комунікаційних технологій виконавчого органу Київської міської ради (Київської міської державної адміністрації) як відповідальний виконавець Програми, а за цільовим та ефективним використанням коштів – головні розпорядники бюджетних коштів, які є співвиконавцями заходів Програми та яким передбачені бюджетні призначення на виконання заходів програми. Співвиконавці заходів Програми, зазначені в графі «Виконавці заходу» розділу «Перелік завдань і заходів програми, результативні показники програми» Комплексної міської цільової програми «Електронна столиця» на 2019-**2023** роки, щоквартально до 01 числа другого місяця, що настає за звітним періодом, надають Департамент інформаційно-комунікаційних технологій виконавчого органу Київської міської ради (Київської міської державної адміністрації) узагальнені відомості про результати виконання Програми з визначенням динаміки цільових показників. Департамент інформаційно-комунікаційних технологій виконавчого органу Київської міської ради (Київської міської державної адміністрації) надає Київській міській раді, Департаменту фінансів виконавчого органу Київської міської ради (Київської міської державної адміністрації), Департаменту економіки та інвестицій виконавчого органу Київської міської ради (Київської міської державної адміністрації): квартальні та річний звіти про виконання завдань і заходів Програми – до 20 числа другого місяця, що настає за звітним періодом; заключний звіт про виконання завдань і заходів Програми – не пізніше ніж у тримісячний строк після закінчення встановленого строку виконання програми; уточнені річні звіти про виконання завдань і заходів Програми (у разі необхідності) – до 01 квітня року, наступного за звітним. З урахування інформаційної системи щодо мішаних форм освіти м реалізації заходів Програми та виділених в кожному поточному році фінансових ресурсів, співвиконавці Програми надають свої пропозиції на наступний рік щодо обсягів фінансування з обґрунтуванням до Департаменту інформаційно-комунікаційних технологій виконавчого органу Київської міської ради (Київської міської державної адміністрації). Департамент інформаційно-комунікаційних технологій виконавчого органу Київської міської ради (Київської міської державної адміністрації) щороку здійснює обґрунтовану оцінку результатів виконання Програми та, у разі потреби, розробляє пропозиції щодо доцільності продовження тих чи інших заходів, включення додаткових заходів і завдань, уточнення результативних показників та індикаторів Програми, обсягів і джерел фінансування, переліку співвиконавців, строків виконання Програми та окремих її завдань і заходів тощо. Департамент інформаційно-комунікаційних технологій виконавчого органу

Київської міської ради (Київської міської державної адміністрації) у встановлені терміни розміщує на Єдиному вебпорталі територіальної громади міста Києва річний (квартальний) звіт та заключний звіт про результати виконання Програми. За ініціативою Київської міської ради, виконавчого органу Київської міської ради (Київської міської державної адміністрації), Департаменту інформаційно-комунікаційних технологій виконавчого органу Київської міської ради (Київської міської державної адміністрації) або головного розпорядника коштів Програми розгляд проміжного звіту про хід виконання Програми, ефективність реалізації її завдань і заходів, досягнення проміжних цілей та ефективність використання коштів може розглядатися на сесіях Київської міської ради та на засіданнях відповідних постійних комісій Київської міської ради протягом року в разі виникнення потреби. Департамент інформаційно-комунікаційних технологій виконавчого органу Київської міської ради (Київської міської державної адміністрації) до 01 квітня року, наступного за звітним, надає Генеральному державному замовнику Національної програми інформатизації щорічні зведені звіти про хід виконання завдань (робіт) Програми.	Київської міської ради (Київської міської державної адміністрації) у встановлені терміни розміщує на Єдиному вебпорталі територіальної громади міста Києва річний (квартальний) звіт та заключний звіт про результати виконання Програми. За ініціативою Київської міської ради, виконавчого органу Київської міської ради (Київської міської державної адміністрації), Департаменту інформаційно-комунікаційних технологій виконавчого органу Київської міської ради (Київської міської державної адміністрації) або головного розпорядника коштів Програми розгляд проміжного звіту про хід виконання Програми, ефективність реалізації її завдань і заходів, досягнення проміжних цілей та ефективність використання коштів може розглядатися на сесіях Київської міської ради та на засіданнях відповідних постійних комісій Київської міської ради протягом року в разі виникнення потреби. Департамент інформаційно-комунікаційних технологій виконавчого органу Київської міської ради (Київської міської державної адміністрації) до 01 квітня року, наступного за звітним, надає Генеральному державному замовнику Національної програми інформатизації щорічні зведені звіти про хід виконання завдань (робіт) Програми.

Директор Департаменту інформаційно-комунікаційних технологій виконавчого органу Київської міської ради (Київської міської державної адміністрації) Олег ПОЛОВИНКО

Зауваження
до проєкту рішення Київської міської ради «Про внесення змін до рішення Київської міської ради від 18 грудня 2018 року № 461/6512 «Про затвердження Комплексної міської цільової програми «Електронна столиця» на 2019-2022 роки»

Проєкт рішення розроблено Департаментом інформаційно-комунікаційних технологій виконавчого органу Київської міської ради (Київської міської державної адміністрації).

За результатами юридичної експертизи зауважуємо наступне.

1. Проєктом рішення передбачається продовжити дію Комплексної міської цільової програми «Електронна столиця» на 2019-2022 роки, затвердженої рішенням Київської міської ради від 18 грудня 2018 року № 461/6512 (далі – Програма), однак не передбачено змін до заголовку та тексту рішенням Київської міської ради від 18 грудня 2018 року № 461/6512 «Про затвердження Комплексної міської цільової програми «Електронна столиця» на 2019-2022 роки» в частині зміни останнього року виконання Програми.

2. Під час розробки та погодження проєкту змін до Програми не враховано вимоги пунктів 8.2 та 5.6 Порядку розроблення, затвердження та виконання міських цільових програм у місті Києві, затвердженого рішенням Київської міської ради від 29 жовтня 2009 року № 520/2589 (у редакції рішення Київської міської ради від 12 листопада 2019 року № 65/7638) (далі – Порядок), щодо схвалення проєкту змін розпорядженням виконавчого органу Київської міської ради (Київської міської державної адміністрації).

3. Розділ VII Програми не враховує вимоги підпункту 4.2.7 пункту 4.2 розділу 4 Порядку в частині визначення індикаторів програми, за якими комплексно і всебічно можна здійснити оцінку рівня досягнення її мети, а також оцінку ефективності виконання завдань і заходів програми. У разі відсутності у Стратегії розвитку міста Києва індикатора, який безпосередньо відповідає завданням та заходам програми, розробник програми самостійно визначає індикатор програми за роками її виконання.

4. Новою редакцією Програми передбачено виконання заходів щодо забезпечення розвитку, супроводу та технічної підтримки комплексної системи відеоспостереження та систем забезпечення безпеки із розширенням зони їх функціонування на території Київської області. Встановлення на території Київської області засобів комплексної системи відеоспостереження та систем забезпечення безпеки міста Києва повинно здійснюватися за згодою відповідної територіальної громади та із дотриманням земельного та містобудівного законодавства.

Заступник керівника апарату -
начальник юридичного управління
«02» листопада 2022 року

Леся ВЕРЕС

КИЇВСЬКА МІСЬКА РАДА

IX СКЛИКАННЯ

ПОСТІЙНА КОМІСІЯ З ПИТАНЬ БЮДЖЕТУ ТА СОЦІАЛЬНО-ЕКОНОМІЧНОГО РОЗВИТКУ

01044, м. Київ, вул. Хрещатик, 36, каб.1001 *тел.:(044)202-72-98, (044) 202-70-43, 202-72-99*

25.11.22 № 08/280-349

Голові постійної комісії Київської міської ради з питань транспорту, зв'язку та реклами
Олексію ОКОПНОМУ

Директору Департаменту інформаційно-комунікаційних технологій виконавчого органу Київської міської ради (Київської міської державної адміністрації)
Олегу ПОЛОВИНКО

Директорці Департаменту економіки та інвестицій виконавчого органу Київської міської ради (Київської міської державної адміністрації)
Наталії МЕЛЬНИК

Директору Департаменту фінансів виконавчого органу Київської міської ради (Київської міської державної адміністрації)
Володимиру РЕПІКУ

Шановні колеги!

На засіданні постійної комісії Київської міської ради з питань бюджету та соціально-економічного розвитку 24.11.2022 (протокол засідання № 18/55) розглянуто проєкт рішення Київської міської ради «Про внесення змін до рішення Київської міської ради від 18 грудня 2018 року № 461/6512 «Про затвердження Комплексної міської цільової програми «Електронна столиця» на 2019-2022 роки» (доручення заступника міського голови – секретаря Київської міської ради від 03.11.2022 № 08/231-1487/ПР).

Направляємо Вам витяг із протоколу засідання постійної комісії щодо зазначеного питання.

Витяг з протоколу № 18/55
засідання постійної комісії Київської міської ради з питань бюджету та соціально-економічного розвитку від 24.11.2022

від 24.11.2022
Місце проведення: Київська міська рада, м. Київ, вул. Хрещатик, 36, 4 поверх, сесійна зала
09-00
Склад комісії – 26 депутатів Київської міської ради.
Присутні – 17 депутатів Київської міської ради:

Вітренко А.О.	-	голова постійної комісії, головуючий;
Пашинна Л.В.	-	перший заступник голови постійної комісії;
Ковалевська Л.О.	-	перший заступник голови постійної комісії;
Шлапак А.В.	-	перший заступник голови постійної комісії;
Козак Т.М.	-	заступник голови постійної комісії;
Андронов В.Є.	-	секретар постійної комісії;
Банас Д.М.	-	член постійної комісії;
Білоцерковець Д.О.	-	член постійної комісії;
Іщенко М.В.	-	член постійної комісії;
Мондриївський В.М.	-	член постійної комісії;
Порайко А.М.	-	член постійної комісії;
Слончак В.В.	-	член постійної комісії;
Смірнова М.М.	-	член постійної комісії;
Старостенко Г.В.	-	член постійної комісії;
Чорній Б.П.	-	член постійної комісії;
Шовковський О.В.,	-	член постійної комісії;
Ярошенко Р.В.	-	член постійної комісії.

Відсутні – 9 депутатів Київської міської ради: Странніков А.М., Царенко М.О., Говорова О.І., Гончаров В.В., Костюшко О.П., Михайлова А.А., Опадчий І.М., Товмасян В.Р., Яловий В.Б.

Розгляд питання:

1. Про розгляд проєкту рішення Київської міської ради «Про внесення змін до рішення Київської міської ради від 18 грудня 2018 року № 461/6512 «Про затвердження Комплексної міської цільової програми «Електронна столиця» на 2019-2022 роки» (доручення заступника міського голови – секретаря Київської міської ради від 03.11.2022 № 08/231-1487/ПР).

СЛУХАЛИ: Інформацію Половинко О.В. – директора Департаменту інформаційно-комунікаційних технологій виконавчого органу Київської міської ради (Київської міської державної адміністрації) щодо проєкту рішення Київської міської ради «Про внесення змін до рішення Київської міської ради від 18 грудня

2018 року № 461/6512 «Про затвердження Комплексної міської цільової програми «Електронна столиця» на 2019-2022 роки».

ВИСТУПИВ: Слончак В.В. з пропозицією внести наступні зміни до проєкту рішення:

1) з пункту 8 розділу IV Програми виключити фразу «створення системи керування міським освітлення на базі міської опорної мережі LoRaWAN)», натомість додати фразу, якою буде передбачено створення резервного каналу зв'язку для системи керування міським освітленням на базі міської опорної мережі LoRaWAN;

2) в пункті 6.1. «Створення, розвиток та супроводження програмно-апаратного комплексу управління та контролю мереж зовнішнього освітлення міста Києва» Додатку до Комплексної міської цільової програми «Електронна столиця» на 2019-2023 роки в графі «Очікуваний результат (результативні показники)» на 2023 рік змінити плановий обсяг видатків зі 100 000,0 тис грн на 500 000,0 тис грн та привести всі інші показники відповідно до цього обсягу планових видатків.

В ОБГОВОРЕННІ ВЗЯЛИ УЧАСТЬ: Пашинна Л.В., Вітренко А.О., Мондриївський В.М., Ковалевська Л.О., Половинко О.В.

ВИРІШИЛИ: Підтримати проєкт рішення Київської міської ради «Про внесення змін до рішення Київської міської ради від 18 грудня 2018 року № 461/6512 «Про затвердження Комплексної міської цільової програми «Електронна столиця» на 2019-2022 роки» (доручення заступника міського голови – секретаря Київської міської ради від 03.11.2022 № 08/231-1487/ПР) з рекомендаціями, а саме із врахуванням пропозицій депутата Київської міської ради Слончака В.В.:

1) з пункту 8 розділу IV Програми виключити фразу «створення системи керування міським освітлення на базі міської опорної мережі LoRaWAN)», натомість додати фразу, якою буде передбачено створення резервного каналу зв'язку для системи керування міським освітленням на базі міської опорної мережі LoRaWAN;

2) в пункті 6.1. «Створення, розвиток та супроводження програмно-апаратного комплексу управління та контролю мереж зовнішнього освітлення міста Києва» Додатку до Комплексної міської цільової програми «Електронна столиця» на 2019-2023 роки в графі «Очікуваний результат (результативні показники)» на 2023 рік змінити плановий обсяг видатків зі 100 000,0 тис грн на 500 000,0 тис грн та привести всі інші показники відповідно до цього обсягу планових видатків.

ГОЛОСУВАЛИ: «за» – 17, «проти» – 0, «утримались» – 0, «не голосували» – 0.

Рішення прийнято.

Голова комісії Андрій ВІТРЕНКО

Секретар комісії Владислав АНДРОНОВ

08/231-1338/ПР
28.09.2022

№ 15

КИЇВСЬКА МІСЬКА РАДА

II сесія IX скликання

РІШЕННЯ

_____№_____ ПРОЄКТ

Про внесення змін до Положення про комплексну систему відеоспостереження міста Києва

Відповідно до законів України «Про місцеве самоврядування в Україні», «Про правовий режим воєнного стану», «Про інформацію», «Про електронні комунікації», «Про захист інформації в інформаційно-комунікаційних системах», «Про захист персональних даних», «Про електронні документи на електронний документообіг», постанови Кабінету Міністрів України від 29 березня 2006 року № 373 «Про затвердження Правил забезпечення захисту інформації в інформаційних, телекомунікаційних та інформаційно-телекомунікаційних системах», Комплексної міської цільової програми «Електронна столиця» на 2019 - 2022 роки, затвердженої рішенням Київської міської ради від 18 грудня 2018 року № 461/6512, з метою удосконалення деяких питань функціонування комплексної системи відеоспостереження міста Києва, Київська міська рада

ВИРІШИЛА:

1. Унести до Положення про комплексну систему відеоспостереження міста Києва, затвердженого рішенням Київської міської ради від 05 липня 2018 року № 1195/5259, зміни, що додаються.

2. Офіційно оприлюднити це рішення в установленому порядку.

3. Контроль за виконанням цього рішення покласти на постійну комісію Київської міської ради з питань транспорту, зв'язку та реклами та постійну комісію Київської міської ради з питань дотримання законності, правопорядку та зв'язків із правоохоронними органами.

Київський міський голова Віталій КЛИЧКО

ПОДАННЯ:

Заступник голови з питань здійснення самоврядних повноважень — Петро ОЛЕНИЧ

Директор Департаменту інформаційно-комунікаційних технологій — Олег ПОЛОВИНКО

Заступник начальника управління - начальник відділу правового забезпечення — Тетяна ЄСИК

ПОГОДЖЕНО:

Перший заступник голови — ~~Микола ПОВОРОЗНИК~~ Петро Пантелєєв

Заступник керівника апарату – начальник юридичного управління — Леся ВЕРЕС

В.о. Керівник апарату — Дмитро ЗАГУМЕННИЙ Л. Верес

Постійна комісія Київської міської ради з питань транспорту, зв'язку та реклами

Голова — Олексій ОКОПНИЙ

Секретар — Олесь МАЛЯРЕВИЧ

Постійна комісія Київської міської ради з питань цифрової трансформації та адміністративних послуг

Голова — Максим НЕФЬОДОВ

Секретар — Михайло НАКОНЕЧНИЙ

Постійна комісія Київської міської ради з питань дотримання законності, правопорядку та зв'язків із правоохоронними органами

Голова — Олександр ПЛУЖНИК

Секретар — Віктор КОНОНЕНКО

В.о. начальника управління правового забезпечення діяльності Київської міської ради — Валентина ПОЛОЖИШНИК

ЗАТВЕРДЖЕНО
Рішення Київської міської ради
від _____ № _____

Зміни
до Положення про комплексну систему відео-спостереження міста Києва, затвердженого рішенням Київської міської ради від 05 липня 2018 року № 1195/5259

1. У розділі 5:

1.1.У пункті 5.4:

1.1.1. В абзаці другому підпункту 5.4.1. після слів та знаків ««Про бюро економічної безпеки України»,» доповнити словами та знаками ««Про Збройні Сили України», «Про основи національного спротиву», «Про Державну прикордонну службу України», ».

1.1.2. В абзаці другому підпункту 5.4.2. після слів та знаків ««Про бюро економічної безпеки України»,» доповнити словами та знаками ««Про Збройні Сили України», «Про основи національного спротиву», «Про Державну прикордонну службу України»,».

2. У пункті 8.1 розділу 8:

2.1. У підпункті 8.1.2:

2.1.1. Абзац тринадцятий викласти в такій редакції:

«військовослужбовцям Генерального штабу Збройних Сил України, Сухопутних військ, Повітряних Сил, Військово-Морських Сил, Сил спеціальних операцій, Сил територіальної оборони Збройних Сил України (на період дії воєнного стану, на підставі мотивованого письмового звернення за підписом Головнокомандувача Збройних Сил України);».

2.1.2. Після абзацу чотирнадцятого доповнити новими абзацами п'ятнадцятим та шістнадцятим такого змісту:

«уповноваженим посадовим (службовим) особам Державної прикордонної служби України (на підставі мотивованого письмового звернення за підписом голови Державної прикордонної служби України);

уповноваженим посадовим (службовим) особам Служби зовнішньої розвідки України (на підставі мотивованого письмового звернення за підписом Голови Служби зовнішньої розвідки України).».

2.2.Абзац п'ятий та восьмий підпункту 8.1.5 виключити.

Київський міський голова Віталій КЛИЧКО

ПОЯСНЮВАЛЬНА ЗАПИСКА

до проєкту рішення Київської міської ради «Про внесення змін до Положення про комплексну систему відеоспостереження міста Києва»
(далі – проєкт рішення)

1. Опис проблем, для вирішення яких підготовлено проєкт рішення, обґрунтування відповідності та достатності передбачених у проєкті рішення механізмів і способів вирішення існуючих проблем, а також актуальності цих проблем для територіальної громади міста Києва.

Проєкт рішення направлено на розширення кола суб'єктів, які отримують доступ до інформації в комплексній системі відеоспостереження міста Києва (далі - Система), що у свою чергу потребує внесення змін до Положення про комплексну систему відеоспостереження міста Києва, затвердженого рішенням Київської міської ради від 05 липня 2018 року № 1195/5259 (далі – Положення).

У зв'язку із зверненнями зазначених нижче суб'єктів, пропонується доповнити пункт 8.1.2. Положення і надати доступ до інформації в Системі в режимі онлайн:

1) уповноваженим посадовим (службовим) особам Державної прикордонної служби України, яка відповідно до статті 6 Закону України «Про Державну прикордонну службу України», є правоохоронним органом спеціального призначення.

Згідно із статтею 2 вказаного Закону, основними функціями Державної прикордонної служби України , зокрема є:

участь у боротьбі з організованою злочинністю та протидія незаконній міграції на державному кордоні України та в межах контрольованих прикордонних районів;

участь у заходах, спрямованих на боротьбу з тероризмом, а також припинення діяльності незаконних воєнізованих або збройних формувань (груп), організованих груп та злочинних організацій, що порушили порядок перетинання державного кордону України;

ведення розвідувальної, інформаційно-аналітичної та оперативно-розшукової діяльності в інтересах забезпечення захисту державного кордону України згідно із законами України «Про розвідувальні органи України» та «Про оперативно-розшукову діяльність».

2) уповноваженим посадовим (службовим) особам Служби зовнішньої розвідки України, яка відповідно до статті 5 Закону України «Про розвідку» є розвідувальним органом та для здійснення визначених зазначеним законом функцій може, зокрема отримувати у встановленому законодавством порядку інформацію від державних органів, органів місцевого самоврядування, підприємств, установ, організацій будь-якої форми власності, у тому числі шляхом безпосереднього доступу до їх інформаційних, довідкових систем, обліків, реєстрів, банків або баз даних тощо (пункт 21 частини першої статті 21 Закону України «Про розвідку).

3) військовозобов'язаним Сил територіальної оборони, на які відповідно до частини третьої статті 3 Закону України «Про основи національного

спротиву» покладено завдання територіальної оборони, зокрема своєчасне реагування та вжиття необхідних заходів щодо оборони території та захисту населення на визначеній місцевості (пункт 1); участь у захисті населення, територій, навколишнього природного середовища та майна від надзвичайних ситуацій, ліквідації наслідків ведення воєнних (бойових) дій (пункт 3); участь у забезпеченні умов для безпечного функціонування органів державної влади, інших державних органів, органів місцевого самоврядування та органів військового управління (пункт 5); забезпечення умов для стратегічного (оперативного) розгортання військ (сил) або їх перегрупування (пункт 7).

Відповідно до частини четвертої статті 3 Закону України «Про основи національного спротиву», завданням руху опору, зокрема участь у проведенні спеціальних (розвідувальних, інформаційно-психологічних тощо) операцій (пункт 3).

2. Правове обґрунтування необхідності прийняття рішення Київської міської ради (з посиланням на конкретні положення нормативно-правових актів, на підставі й на виконання яких підготовлено проєкт рішення).

Проєкт рішення розроблено відповідно до:

Закону України «Про місцеве самоврядування в Україні»;

Закону України «Про захист інформації в інформаційно-комунікаційних системах»;

Закону України «Про захист персональних даних»;

Закону України «Про електронні документи та електронний документообіг»;

Закону України «Про правовий режим воєнного стану»;

Закону України «Про Збройні Сили України»;

Закону України «Про розвідку»;

Закону України «Про основи національного спротиву»;

постанови Кабінету Міністрів України від 29 березня 2006 року № 373 «Про затвердження Правил забезпечення захисту інформації в інформаційних, телекомунікаційних та інформаційно-телекомунікаційних системах».

3. Опис цілей і завдань, основних положень проєкту рішення Київської міської ради, а також очікуваних соціально-економічних, правових на інших наслідків для територіальної громади міста Києва від прийняття запропонованого проєкту рішення Київської міської ради.

Проєкт рішення підготовлений з метою удосконалення питань функціонування комплексної системи відеоспостереження міста Києва в частині надання доступу до інформації в Системі уповноваженим посадовим (службовим) особам прикордонного відомства, Служби зовнішньої розвідки України та військовозобов'язаним Сил територіальної оборони Збройних Сил України.

Проєкт рішення сприятиме забезпеченню безпечного середовища у місті Києві та Київській області.

Реалізація цього рішення не передбачає використання додаткових коштів з бюджету міста Києва.

4. Прізвище або назва суб'єкта подання, прізвище, посада, контактні дані доповідача проєкту рішення на пленарному засіданні та особа, відповідальна за супроводження проєкту рішення Київської міської ради.

Суб'єктом подання проєкту рішення Київської міської ради є виконавчий орган Київської міської ради (Київська міська державна адміністрація).

Доповідач на пленарному засіданні Київської міської ради та особа, відповідальна за супроводження даного проєкту рішення - директор Департаменту інформаційно-комунікаційних технологій виконавчого органу Київської міської ради (Київської міської державної адміністрації) Олег Половинко (тел. 366-86-70).

Директор Департаменту
інформаційно-комунікаційних технологій
виконавчого органу Київської
міської ради (Київської міської
державної адміністрації) Олег ПОЛОВИНКО

Порівняльна таблиця
до проєкту рішення Київської міської ради
«Про внесення змін до Положення про комплексну систему відеоспостереження міста Києва»

Зміст положення (норми) чинного акту законодавства	Зміст відповідного положення (норми) проекту акту
ПОЛОЖЕННЯ **про комплексну систему відеоспостереження міста Києва,** **затверджене рішенням Київської міської ради від 05.07.2018 № 1195/5259**	
5.4. Користувачі інформації в Системі: 5.4.1. Мають право: отримувати доступ до даних у Системі у порядку, визначеному цим Положенням, та відповідно до законодавства, яке визначає повноваження користувача інформації в Системі на отримання відповідних даних у Системі (Кримінального процесуального кодексу України, Кодексу цивільного захисту України, законів України «Про Службу безпеки України», «Про Національну поліцію України», «Про Національну гвардію України», «Про оперативно-розшукову діяльність», «Про Національне антикорупційне бюро України», «Про Державне бюро розслідувань», «Про Національне агентство України з питань виявлення, розшуку та управління активами, одержаними від корупційних та інших злочинів», «Про розвідку», «Про запобігання корупції», «Про бюро економічної безпеки України», «Про органи та осіб, які здійснюють примусове виконання	5.4. Користувачі інформації в Системі: 5.4.1. Мають право: отримувати доступ до даних у Системі у порядку, визначеному цим Положенням, та відповідно до законодавства, яке визначає повноваження користувача інформації в Системі на отримання відповідних даних у Системі (Кримінального процесуального кодексу України, Кодексу цивільного захисту України, законів України «Про Службу безпеки України», «Про Національну поліцію України», «Про Національну гвардію України», «Про оперативно-розшукову діяльність», «Про Національне антикорупційне бюро України», «Про Державне бюро розслідувань», «Про Національне агентство України з питань виявлення, розшуку та управління активами, одержаними від корупційних та інших злочинів», «Про розвідку», «Про запобігання корупції», «Про бюро економічної безпеки України», **«Про Збройні Сили України», «Про основи національного спротиву», «Про Державну прикордонну службу України»,** «Про органи та осіб, які здійснюють примусове виконання

судових рішень і рішень інших органів», «Про виконавче провадження» та інших);	судових рішень і рішень інших органів», «Про виконавче провадження» та інших);
5.4.2. Зобов'язані: під час роботи в Системі дотримуватися вимог законодавства, яке визначає повноваження користувачів інформації в Системі (Кримінального процесуального кодексу України, Кодексу цивільного захисту України, законів України «Про Службу безпеки України», «Про Національну поліцію України», «Про Національну гвардію України», «Про оперативно-розшукову діяльність», «Про Національне антикорупційне бюро України», «Про Державне бюро розслідувань», «Про Національне агентство України з питань виявлення, розшуку та управління активами, одержаними від корупційних та інших злочинів», «Про розвідку», «Про запобігання корупції», «Про бюро економічної безпеки України», «Про органи та осіб, які здійснюють примусове виконання судових рішень і рішень інших органів», «Про виконавче провадження» та інших), цього Положення, Регламенту та інструкції користувача інформації в Системі;	5.4.2. Зобов'язані: під час роботи в Системі дотримуватися вимог законодавства, яке визначає повноваження користувачів інформації в Системі (Кримінального процесуального кодексу України, Кодексу цивільного захисту України, законів України «Про Службу безпеки України», «Про Національну поліцію України», «Про Національну гвардію України», «Про оперативно-розшукову діяльність», «Про Національне антикорупційне бюро України», «Про Державне бюро розслідувань», «Про Національне агентство України з питань виявлення, розшуку та управління активами, одержаними від корупційних та інших злочинів», «Про розвідку», «Про запобігання корупції», «Про бюро економічної безпеки України», **«Про Збройні Сили України», «Про основи національного спротиву», «Про Державну прикордонну службу України»,** «Про органи та осіб, які здійснюють примусове виконання судових рішень і рішень інших органів», «Про виконавче провадження» та інших), цього Положення, Регламенту та інструкції користувача інформації в Системі;
пункт 8.1 розділу 8 8.1.2. Посадовим (службовим) особам правоохоронних органів та військових формувань: уповноваженим посадовим (службовим) особам Центрального управління Служби безпеки України (на	пункт 8.1 розділу 8 8.1.2. Посадовим (службовим) особам правоохоронних органів та військових формувань: уповноваженим посадовим (службовим) особам Центрального управління Служби безпеки України (на підставі

підставі мотивованого письмового звернення за підписом голови Служби безпеки України або заступника голови відповідно до розподілу функціональних обов'язків);	мотивованого письмового звернення за підписом голови Служби безпеки України або заступника голови відповідно до розподілу функціональних обов'язків);
уповноваженим посадовим (службовим) особам Головного управління Служби безпеки України у м. Києві та Київській області (на підставі мотивованого письмового звернення за підписом начальника Головного управління Служби безпеки України у м. Києві та Київській області);	уповноваженим посадовим (службовим) особам Головного управління Служби безпеки України у м. Києві та Київській області (на підставі мотивованого письмового звернення за підписом начальника Головного управління Служби безпеки України у м. Києві та Київській області);
уповноваженим посадовим (службовим) особам Міністерства внутрішніх справ України (на підставі мотивованого письмового звернення за підписом Міністра внутрішніх справ України або заступника міністра відповідно до розподілу функціональних обов'язків);	уповноваженим посадовим (службовим) особам Міністерства внутрішніх справ України (на підставі мотивованого письмового звернення за підписом Міністра внутрішніх справ України або заступника міністра відповідно до розподілу функціональних обов'язків);
уповноваженим посадовим (службовим) особам центрального органу управління (апарату) Національної поліції України (на підставі мотивованого письмового звернення за підписом голови Національної поліції України або заступника голови відповідно до розподілу функціональних обов'язків);	уповноваженим посадовим (службовим) особам центрального органу управління (апарату) Національної поліції України (на підставі мотивованого письмового звернення за підписом голови Національної поліції України або заступника голови відповідно до розподілу функціональних обов'язків);
уповноваженим посадовим (службовим) особам апарату департаментів міжрегіональних територіальних органів Національної поліції України (на підставі мотивованого письмового звернення за підписом голови Національної поліції України або заступника голови відповідно до розподілу функціональних обов'язків)";	уповноваженим посадовим (службовим) особам апарату департаментів міжрегіональних територіальних органів Національної поліції України (на підставі мотивованого письмового звернення за підписом голови Національної поліції України або заступника голови відповідно до розподілу функціональних обов'язків)";
уповноваженим посадовим (службовим) особам територіальних (відокремлених) підрозділів в місті Києві департаментів міжрегіональних територіальних органів Національної поліції України (на підставі мотивованого	уповноваженим посадовим (службовим) особам територіальних (відокремлених) підрозділів в місті Києві департаментів міжрегіональних територіальних органів Національної поліції України (на підставі мотивованого письмового звернення за підписом керівника департаменту

письмового звернення за підписом керівника департаменту міжрегіонального територіального органу Національної поліції України); уповноваженим посадовим (службовим) особам Головного управління Національної поліції у м. Києві та його територіальних (відокремлених) підрозділів (на підставі мотивованого письмового звернення за підписом начальника Головного управління Національної поліції у м. Києві); уповноваженим посадовим (службовим) особам Національного антикорупційного бюро України (на підставі мотивованого письмового звернення за підписом директора Національного антикорупційного бюро України); уповноваженим посадовим (службовим) особам центрального апарату Державного бюро розслідувань (на підставі мотивованого письмового звернення за підписом директора Державного бюро розслідувань); уповноваженим посадовим (службовим) особам Територіального управління Державного бюро розслідувань, розташованого у місті Києві (на підставі мотивованого письмового звернення за підписом директора Територіального управління Державного бюро розслідувань, розташованого у місті Києві); уповноваженим посадовим (службовим) особам Офісу Генерального прокурора (на підставі мотивованого письмового звернення за підписом Генерального прокурора);	міжрегіонального територіального органу Національної поліції України); уповноваженим посадовим (службовим) особам Головного управління Національної поліції у м. Києві та його територіальних (відокремлених) підрозділів (на підставі мотивованого письмового звернення за підписом начальника Головного управління Національної поліції у м. Києві); уповноваженим посадовим (службовим) особам Національного антикорупційного бюро України (на підставі мотивованого письмового звернення за підписом директора Національного антикорупційного бюро України); уповноваженим посадовим (службовим) особам центрального апарату Державного бюро розслідувань (на підставі мотивованого письмового звернення за підписом директора Державного бюро розслідувань); уповноваженим посадовим (службовим) особам Територіального управління Державного бюро розслідувань, розташованого у місті Києві (на підставі мотивованого письмового звернення за підписом директора Територіального управління Державного бюро розслідувань, розташованого у місті Києві); уповноваженим посадовим (службовим) особам Офісу Генерального прокурора (на підставі мотивованого письмового звернення за підписом Генерального прокурора); військовослужбовцям Генерального штабу Збройних Сил України, Сухопутних військ, Повітряних Сил, Військово-Морських Сил, Сил спеціальних операцій, **Сил**

військовослужбовцям Генерального штабу Збройних Сил України, Сухопутних військ, Повітряних Сил, Військово-Морських Сил, Сил спеціальних операцій Збройних Сил України (на період дії воєнного стану, на підставі мотивованого письмового звернення за підписом Головнокомандувача Збройних Сил України); уповноваженим посадовим (службовим) особам Головного управління розвідки Міністерства оборони України (на підставі мотивованого письмового звернення за підписом начальника Головного управління розвідки Міністерства оборони України або заступника начальника відповідно до розподілу функціональних обов'язків). **Відсутній** **відсутній**	**територіальної оборони** Збройних Сил України (на період дії воєнного стану, на підставі мотивованого письмового звернення за підписом Головнокомандувача Збройних Сил України); уповноваженим посадовим (службовим) особам Головного управління розвідки Міністерства оборони України (на підставі мотивованого письмового звернення за підписом начальника Головного управління розвідки Міністерства оборони України або заступника начальника відповідно до розподілу функціональних обов'язків); **уповноваженим посадовим (службовим) особам Державної прикордонної служби України (на підставі мотивованого письмового звернення за підписом голови Державної прикордонної служби України);** **уповноваженим посадовим (службовим) особам Служби зовнішньої розвідки України (на підставі мотивованого письмового звернення за підписом Голови Служби зовнішньої розвідки України).**
8.1.5. Доступ до інформації в Системі в режимі офлайн надається: **…** **- уповноваженим посадовим (службовим) особам Служби зовнішньої розвідки України (на підставі мотивованого письмового звернення за підписом голови Служби зовнішньої розвідки України або заступника голови відповідно до розподілу функціональних обов'язків);** **…**	**виключити**

- уповноваженим посадовим (службовим) особам Управління розвідки Адміністрації державної прикордонної служби України (на підставі мотивованого письмового звернення за підписом голови Державної прикордонної служби України);	**виключити**

Директор Департаменту інформаційно-комунікаційних технологій виконавчого органу Київської міської ради (Київської міської державної адміністрації)

Олег ПОЛОВИНКО

СЛУЖБА ЗОВНІШНЬОЇ РОЗВІДКИ УКРАЇНИ

вул. Нагірна, 24/1, м. Київ, 04107, тел. (044) 481-69-95, телефакс (044) 481-62-52

02 . 09 2022 №12/2/1381/ПК-ВС/Н

Голові Київської міської адміністрації
Віталію КЛИЧКУ

Щодо організації доступу до комплексної системи відеоспостереження м. Києва в режимі онлайн

Київська міська державна адміністрація
08.09.2022 № **21314**

Шановний пане Віталію!

У зв'язку з військовою агресією російської федерації проти України, з метою своєчасного та ефективного виконання завдань покладених на Службу зовнішньої розвідки України, в тому числі з протидії розвідувально-підривної діяльності з боку рф, існує нагальна потреба в постійному (цілодобовому) отриманні додаткових даних стосовно об'єктів оперативної зацікавленості СЗРУ в реальному часі за допомогою комплексної системи відеоспостереження міста Києва.

Відповідно до пункту 21 *(отримувати у встановленому законодавством порядку інформацію від державних органів, органів місцевого самоврядування, підприємств, установ, організацій будь-якої форми власності, у тому числі шляхом безпосереднього доступу до їх інформаційних, довідкових систем, обліків, реєстрів, банків або баз даних тощо)* частини першої статті 12 Закону України «Про розвідку», статей 6, 17 та 23 Закону України «Про розвідку», статей 5, 7 та 8 Закону України «Про оперативно-розшукову діяльність», статей 5 і 6 Закону України «Про контррозвідувальну діяльність», просимо Вас змінити порядок отримання доступу СЗРУ до комплексної системи відеоспостереження м. Києва з режиму «офлайн» на режим «онлайн».

Враховуючи викладене, пропонуємо внести наступні зміни до Положення про комплексну систему відеоспостереження міста Києва, затвердженого рішенням Київської міської ради від 05.07.2018 № 1195/5259:

підпункт 8.1.2 пункту 8.1 розділу 8 доповнити новим абзацом такого змісту:

«уповноваженим посадовим (службовим) особам Служби зовнішньої розвідки України (на підставі мотивованого письмового звернення за підписом Голови Служби зовнішньої розвідки України або заступника Голови відповідно до розподілу функціональних обов'язків)»;

абзац п'ятий підпункту 8.1.5. пункту 8.1 розділу 8 виключити.

З повагою
Голова Служби

Олександр ЛИТВИНЕНКО

06237

УКРАЇНА

КИЇВСЬКИЙ МІСЬКИЙ ГОЛОВА

вул. Хрещатик,36, м. Київ, 01044, тел. (044) 202 71 29, (044) 202 75 58, E-mail:kmda@kma.gov.ua
E-mail для електронних звернень громадян:zvernen@kma.gov.ua
Офіційний портал Києва:kyivcity.gov.ua, Контактний центр міста Києва (044) 15 51, Код ЄДРПОУ 00022527

Командувачу Сил територіальної
оборони Збройних Сил України
генерал-майору Ігорю ТАНЦЮРІ

Про внесення змін до Положення

Шановний пане генерал-майоре!

На Ваш лист від 12.08.2022 № 760/13/8531 щодо внесення змін до Положення про комплексну систему відеоспостереження міста Києва, затвердженого рішенням Київської міської ради від 05.07.2018 № 1195/5259 (далі – Положення), повідомляю.

Департамент інформаційно-комунікаційних технологій виконавчого органу Київської міської ради (Київської міської державної адміністрації) як розпорядник комплексної системи відеоспостереження міста Києва розглядає Ваші пропозиції стосовно можливості включення керівного складу Командування Сил територіальної оборони Збройних Сил України до переліку користувачів інформації у зазначеній системі, доступ яким надається згідно з пунктом 8.1 Положення.

У разі внесення змін до Положення Вас буде поінформовано додатково.

З повагою

Голова Віталій КЛИЧКО

Олег Половинко
Тетяна Єсик 366 75 32

ДОКУМЕНТ ІТС ЄІПК СЕД АСКОД (**ПІДПИСАНО КВАЛІФІКОВАНИМ ЕЛЕКТРОННИМ ПІДПИСОМ**)

Сертифікат 3ED5083160DBC59B040000004EB50500D0751300
Підписувач Кличко Віталій Володимирович
Дійсний з 02.06.2021 14:47:00 по 02.06.2023 14:47:00

Київська міська державна адміністрація
001-01-431 від 25.08.2022

Командування Сил територіальної оборони Збройних Сил України
№ 760/13/8531 від 12.08.2022 20:38:46 арк. 1/

Голові Київської міської державної адміністрації
Віталію КЛИЧКУ

Шановний пане Віталію!

Сили територіальної оборони Збройних сил України – окремий рід сил Збройних Сил України, на який покладається організація, підготовка та виконання завдань територіальної оборони, які визначені Законом України "Про основи національного спротиву".

Так, частиною третьою статті 3 Закону України «Про основи національного спротиву», передбачено, що завданнями територіальної оборони є, зокрема своєчасне реагування та вжиття необхідних заходів щодо оборони території та захисту населення на визначеній місцевості (пункт 1); участь у захисті населення, територій, навколишнього природного середовища та майна від надзвичайних ситуацій, ліквідації наслідків ведення воєнних (бойових) дій (пункт 3); участь у забезпеченні умов для безпечного функціонування органів державної влади, інших державних органів, органів місцевого самоврядування та органів військового управління (пункт 5); забезпечення умов для стратегічного (оперативного) розгортання військ (сил) або їх перегрупування (пункт 7).

Також, відповідно до пунктів 2 та 3 частини четвертої статті 3 Закону України «Про основи національного спротиву», завданнями руху опору є, зокрема перешкоджання діям військ (сил) агресора (противника) (пункт 2); участь у проведенні спеціальних (розвідувальних, інформаційно-психологічних тощо) операцій (пункт 3).

Наразі в Командуванні Сил територіальної оборони Збройних Сил України продовжуються заходи щодо впровадження в діяльність належного рівня інформаційно-аналітичного забезпечення для оперативності прийняття рішень.

З урахуванням вищевикладеного, прошу Вас розглянути питання щодо внесення змін до Положення про комплексну систему відеоспостереження м. Києва, затвердженого рішенням Київської міської Ради від 5 липня 2018 року № 1195/5259, в частині доповнення п. 8.1.2. Положення, – уповноваженим посадовим (службовим) керівного складу Командування Сил територіальної оборони Збройних сил України.

З повагою

Київська міська державна адміністрація
15.08.2022 № 18990

Командувач Сил територіальної оборони
Збройних Сил України
генерал-майор

Ігор ТАНЦЮРА

29894(20)
4254(19)

АДМІНІСТРАЦІЯ ДЕРЖАВНОЇ ПРИКОРДОННОЇ СЛУЖБИ УКРАЇНИ

(Адміністрація Держприкордонслужби)

вул. Володимирська, 26, Київ, 01601, тел./факс: (044) 239-84-80, тел. (044) 235-11-00
E-mail: adpsu@dpsu.gov.ua, сайт: www.dpsu.gov.ua, код згідно з ЄДРПОУ 00034039

Голові Київської міської державної адміністрації
Віталію КЛИЧКУ

Про надання доступу

Шановний Віталію Володимировичу!

Адміністрація Держприкордонслужби вкотре звертається до Вас з приводу надання доступу до інформації в комплексній системі відеоспостереження міста Києва. Так, в листі від 18.08.2020 №0.51-10050/0/6-20-Вих висловлювалось прохання щодо вжиття заходів та сприяння у винесенні на найближче пленарне засідання проєкту рішення Київської міської ради від 12.04.2019 №08/231-1419/ПР «Про внесення змін до Положення про комплексну систему відеоспостереження міста Києва, затвердженого рішенням Київської міської ради від 05.07.2018 №1195/5259».

Вирішення вказаного питання є нагальним та необхідним для ефективного виконання повноважень, що належать до компетенції прикордонного відомства, підвищення рівня організації роботи з розкриття та попередження злочинів, отримання відомостей під час проведення слідчих (розшукових, у тому числі негласних) дій у межах досудового розслідування за оперативно-розшуковими справами в порядку, визначеному кримінальним процесуальним законодавством України та законодавством про оперативно-розшукову діяльність.

Принагідно висловлюємо Вам повагу та вдячність за підтримку Державної прикордонної служби України та сподіваємось на позитивне вирішення зазначеного питання.

ПАПЕРОВА КОПІЯ
ЕЛЕКТРОННОГО ДОКУМЕНТА

Київська міська державна адміністрація
25.01.2022 № 2670

З повагою

Голова Державної прикордонної служби України

Сергій ДЕЙНЕКО

Юрій Маковей (044) 239 8415

UB
Адміністрація Держприкордонслужби
№51-2117/0/6-22-Вих від 24.01.2022
КЕП: Дейнеко С. В. 24.01.2022 13:28
3617E75B232BE575040000001D310000BEEB0000
Сертифікат дійсний з 18.06.2021 00:00 до 17.06.2023 23:59

001

АДМІНІСТРАЦІЯ ДЕРЖАВНОЇ ПРИКОРДОННОЇ СЛУЖБИ УКРАЇНИ

(Адміністрація Держприкордонслужби)

вул. Володимирська, 26, м. Київ, 01601, тел.: (044) 235-11-00, факс: (044) 239-84-80
E-mail: adpsu@dpsu.gov.ua, www.dpsu.gov.ua

___.12.2021 № _____

Голові Київської міської державної адміністрації
Віталію КЛИЧКУ
вул. Хрещатик, 36, м. Київ, 01044

Київська міська державна адміністрація
29.12.2021 № **48710**

Шановний Віталію Володимировичу!

Відповідно до п. 1 ст. 6 розділу II Закону України «Про Державну прикордонну службу України» № 661-IV від 03.04.2003 *(далі - Закону),* Державна прикордонна служба України є правоохоронним органом спеціального призначення.

Згідно з п. 4, 5, 6 статті 2 розділу I Закону, покладеними функціями та завданнями Державна прикордонна служба України бере участь у боротьбі з організованою злочинністю та протидії незаконній міграції на державному кордоні України, у заходах спрямованих на боротьбу з тероризмом, припинення діяльності незаконних воєнізованих або збройних формувань (груп), організованих груп та злочинних організацій, ведення розвідувальної, інформаційно-аналітичної та оперативно-розшукової діяльності в інтересах забезпечення захисту державного кордону згідно із законами України «Про розвідувальні органи України» та «Про оперативно-розшукову діяльність».

Відповідно до пп. 9 пункту 4 Положення про Адміністрацію Державної прикордонної служби України, затвердженого постановою Кабінету Міністрів України від 16.10.2014 № 533 *(далі - Положення),* Адміністрація Державної прикордонної служби України відповідно до покладених на неї завдань здійснює оперативно-розшукову діяльність та контроль за її провадженням органами Держприкордонслужби, взаємодіє в межах своєї компетенції з іншими державними органами, що проводять таку діяльність.

Крім того, згідно з пп. 2 пункту 6 Положення, Адміністрація Державної прикордонної служби України для виконання покладених на неї завдань має право, зокрема, одержувати безоплатно від державних органів, органів місцевого самоврядування, підприємств, установ і організацій незалежно від форми власності та їх посадових осіб, а також громадян та їх об'єднань інформацію, документи і матеріали.

ОВ Адміністрація Держприкордонслужби
№2-39935/0/6-21-Вих від
29.12.2021

Згідно з пп. 5 п. 6 Положення, Адміністрація Державної прикордонної служби України має право користуватися відповідними інформаційними базами державних органів, державною системою урядового зв'язку та іншими технічними засобами.

Статтею 12 розділу II Закону, у складі центрального органу виконавчої влади, що реалізує державну політику у сфері охорони державного кордону, функціонують підрозділи спеціального призначення: оперативного документування, оперативно-технічні, забезпечення внутрішньої безпеки та власної безпеки.

Оперативні підрозділи спеціального призначення здійснюють оперативно-розшукову діяльність відповідно до ст. 5, 8 Закону України «Про оперативно-розшукову діяльність», на підставі доручень правоохоронних органів та ухвал суду в рамках кримінальних проваджень, в порядку статті 41, частини 6 статті 246, відповідно до статей 269, 270, 273, 275 Кримінального процесуального кодексу України.

Статтею 28 Кримінального процесуального кодексу України визначено, що під час кримінального провадження кожна процесуальна дія або процесуальне рішення повинні бути здійснені або прийняті в розумні строки. Розумними вважаються строки, що є об'єктивно необхідними для виконання процесуальних дій та прийняття процесуальних рішень.

Для забезпечення виконання таких заходів та встановлення причетних осіб до злочинної діяльності у стислі строки, підрозділи спеціального призначення Державної прикордонної служби України потребують в доступі до інформації Комплексної системи відеоспостереження міста Києва.

На підставі вищевикладеного, прошу розглянути питання щодо внесення змін до Рішення Київської міської Ради VI сесії VIII скликання від 5 липня 2018 року № 1195/5259 «Про затвердження Положення про комплексну систему відеоспостереження міста Києва» *(далі - Положення),* в частині доповнення п. 5.4.1 *Положення,* - Закону України «Про Державну прикордонну службу України» та п. 8.1.2 *Положення,* - уповноваженим посадовим (службовим) особам Державної прикордонної служби України та її територіальних (відокремлених) структурних органів, підрозділів, установ (на підставі мотивованого письмового звернення за підписом Голови Державної прикордонної служби України або заступника Голови відповідно до розподілу функціональних обов'язків).

З повагою

Голова Державної прикордонної служби України

генерал-майор **Сергій ДЕЙНЕКО**

08/231-1358/ПО

КИЇВСЬКА МІСЬКА РАДА

IX СКЛИКАННЯ

ПОСТІЙНА КОМІСІЯ З ПИТАНЬ ДОТРИМАННЯ ЗАКОННОСТІ, ПРАВОПОРЯДКУ ТА ЗВ'ЯЗКІВ ІЗ ПРАВООХОРОННИМИ ОРГАНАМИ

01044, м. Київ, вул. Хрещатик, 36 **тел./факс 202-76-88**

30.06.2022 **№ 08/291-148**

Директору Департаменту
інформаційно-комунікаційних
технологій виконавчого органу
Київської міської ради (Київської
міської державної адміністрації)
Олегу ПОЛОВИНКУ

Шановний пане Олегу !

На засіданні постійної комісії Київської міської ради з питань дотримання законності, правопорядку та зв'язків із правоохоронними органами (далі-постійна комісія) 24.06.2022 за дорученням Київського міського голови розглянуто звернення голови Державної прикордонної служби України від 25.05.2022 № 51013794/0/6-22-Вих. (вх. від 31.05.2022 № 11334) щодо надання доступу до інформації в комплексній системі відеоспостереження міста Києва посадовим (службовим) особам Департаменту оперативно-розшукової діяльності Адміністрації Державної прикордонної служби України (вх. від 21.02.2022 № 08/4207). За результатами розгляду зазначене вище звернення було підтримано членами постійної комісії.

В зв'язку з цим рекомендуємо Вам надати доступ до інформації в комплексній системі відеоспостереження міста Києва посадовим (службовим) особам Департаменту оперативно-розшукової діяльності Адміністрації Державної прикордонної служби України, підготувавши відповідні зміни до Положення про комплексну систему відеоспостереження міста Києва, затвердженого рішенням Київської міської ради від 05.07.2018 № 1195/5259, в частині, що визначає перелік посадових (службових) осіб правоохоронних органів і військових формувань, яким надається доступ до інформації в Системі

Про результати розгляду цього листа просимо повідомити постійну комісію.

Додаток: на 2 арк. в 1 прим.

З повагою
голова постійної комісії Олександр ПЛУЖНИК

КИЇВСЬКА МІСЬКА РАДА

IX СКЛИКАННЯ

ПОСТІЙНА КОМІСІЯ З ПИТАНЬ ДОТРИМАННЯ ЗАКОННОСТІ, ПРАВОПОРЯДКУ ТА ЗВ'ЯЗКІВ ІЗ ПРАВООХОРОННИМИ ОРГАНАМИ

01044, м. Київ, вул. Хрещатик, 36 **тел./факс 202-76-88**

30.06.2022 **№ 08/291-** 147

ВИТЯГ З ПРОТОКОЛУ № 6/19

засідання постійної комісії Київської міської ради з питань дотримання законності, правопорядку та зв'язків із правоохоронними органами

24.06.2022

Місце проведення: Київська міська рада, м. Київ, вул. Хрещатик, 36, зала засідань 1017 (10-й поверх), 12-00

Склад комісії – 3 особи

Присутні члени комісії – 2 особи:

Плужник Олександр - голова постійної комісії, головуючий;

Кононенко Віктор - секретар постійної комісії.

Відсутні члени комісії – 1 особа:

Романюк Роман - член постійної комісії.

2. Про розгляд за дорученням Київського міського голови звернення голови Державної прикордонної служби України від 25.05.2022 № 51013794/0/6-22-Вих. (вх. від 31.05.2022 № 11334) щодо надання доступу до інформації в комплексній системі відеоспостереження міста Києва посадовим (службовим) особам Департаменту оперативно-розшукової діяльності Адміністрації Державної прикордонної служби України (вх. від 21.02.2022 № 08/4207).

СЛУХАЛИ:

Плужника Олександра, який повідомив, що за дорученням Київського міського голови на розгляд до постійної комісії надійшло звернення голови Державної прикордонної служби в якому зазначено, що Адміністрація Держприкордонслужби неодноразово зверталась до Київської міської адміністрації листами від 31.01.2019 № 0.16-1015/0/6-19, від 18.08.2020 № 0.51-10050/0/6-20-Вих, від 24.01.2022 № 51-2117/0/6-22 Вих. з проханням надати структурному підрозділу відомства - Департаменту оперативно-розшукової діяльності Адміністрації Державної прикордонної служби України, доступ до інформації в комплексній системі відеоспостереження міста Києва.

ВИСТУПИЛА:

Лисик Ганна, заступник директора – начальник управління правового забезпечення та організації, супроводження процесів цифровізації Департаменту інформаційно-комунікаційних технологій виконавчого органу Київської міської ради (Київської міської державної адміністрації), яка повідомила, що

Положенням про комплексну систему відеоспостереження міста Києва, затвердженого рішенням Київської міської ради від 05.07.2018 № 1195/5259 (зі змінами) передбачено надання уповноваженим особам Головного управління розвідки МВС доступу до системи відеоспостереження м. Києва.

ВИСТУПИВ:

Кононенко Віктор, зауваживши, що доступ до системи відеоспостереження м. Києва цьому органу може надаватись лише на час дії воєнного стану.

ВИРІШИЛИ:

1. Підтримати звернення голови Державної прикордонної служби України від 25.05.2022 № 51013794/0/6-22-Вих. (вх. від 31.05.2022 № 11334) щодо надання доступу до інформації в комплексній системі відеоспостереження міста Києва посадовим (службовим) особам Департаменту оперативно-розшукової діяльності Адміністрації Державної прикордонної служби України (вх. від 21.02.2022 № 08/4207).

2. Рекомендувати виконавчому органу Київської міської ради (Київській міській державній адміністрації) підготувати відповідні зміни до Положення про комплексну систему відеоспостереження міста Києва, затвердженого рішенням Київської міської ради від 05.07.2018 № 1195/5259, в частині, що визначає перелік посадових (службових) осіб правоохоронних органів і військових формувань, яким надається доступ до інформації в Системі.

ГОЛОСУВАЛИ:

«за» –2, «проти» – 0, утримались – 0, «не голосували» – 0.

Рішення прийнято.

З повагою

голова постійної комісії Олександр ПЛУЖНИК

Заступник міського голови –
секретар Київської міської ради

Окопному О.Ю.
Нефьодову М.Є.
Плужнику О.А.
Положишник В.О.

Прошу розглянути проект рішення від 28.09.2022 №08/231- 1338/ПР в установленому порядку.

Омельченко А. В.

Для контролю за проходженням та тиражування.

Юнаковій С.М.
Кандибору Р.В. – до відома
Крищенку А.Є. – до відома

Володимир БОНДАРЕНКО

"28" вересня 2022 року
№ 08/231 – 1338/ПР

08/231-1338/ПР
28.09.2022

АПАРАТ
ВИКОНАВЧОГО ОРГАНУ КИЇВСЬКОЇ МІСЬКОЇ РАДИ
(КИЇВСЬКОЇ МІСЬКОЇ ДЕРЖАВНОЇ АДМІНІСТРАЦІЇ)

вул. Хрещатик 36, м. Київ, 01044, приймальня (044) 202 77 76, 202 75 06,
E-mail:kmda@kma.gov.ua Код ЄДРПОУ 37853361
Офіційний портал Києва:kyivcity.gov.ua, E-mail для електронних звернень громадян: zvernen@kma.gov.ua

№ 009-64р
27.09.2022

Київська міська рада

СУПРОВІДНИЙ ЛИСТ

Відповідно до статей 26, 29 Регламенту Київської міської ради, затвердженого рішенням Київської міської ради від 4 листопада 2021 року № 3135/3176, глави 3 розділу VIII Регламенту виконавчого органу Київської міської ради (Київської міської державної адміністрації), затвердженого розпорядженням виконавчого органу Київської міської ради (Київської міської державної адміністрації) від 08 жовтня 2013 року № 1810 за поданням виконавчого органу Київської міської ради (Київської міської державної адміністрації) направляю проєкт рішення Київської міської ради «Про внесення змін до Положення про комплексну систему відеоспостереження міста Києва» (далі – проєкт рішення).

У відповідності до пункту 3.4 глави 3 розділу VIII Регламенту виконавчого органу Київської міської ради (Київської міської державної адміністрації), затвердженого розпорядженням виконавчого органу Київської міської ради (Київської міської державної адміністрації) від 08 жовтня 2013 року № 1810 інформую, що відповідальним за представлення та супроводження проєкту рішення на всіх стадіях розгляду є директор Департаменту інформаційно-комунікаційних технологій виконавчого органу Київської міської ради (Київської міської державної адміністрації) Олег Половинко (тел. 366-86-70).

Додатки:
- проєкт рішення на 2 арк.;
- пояснювальна записка на 3 арк.;
- порівняльна таблиця на 6 арк.;
- електронна версія зазначеного.

Виконувач обов'язків керівника апарату Леся ВЕРЕС

Олег Половинко
Ганна Лисик 3668675

Текст проекту рішення у паперовому вигляді відповідає проекту в електронному вигляді на ИВВ ноші
Вера Т.О. начальник відділу правового забезпечення ДІТ
28.09.2022

КИЇВСЬКА МІСЬКА РАДА

IX СКЛИКАННЯ

ПОСТІЙНА КОМІСІЯ З ПИТАНЬ ДОТРИМАННЯ ЗАКОННОСТІ, ПРАВОПОРЯДКУ ТА ЗВ'ЯЗКІВ ІЗ ПРАВООХОРОННИМИ ОРГАНАМИ

01044, м. Київ, вул. Хрещатик, 36 **тел./факс 202-76-88**

25.10.2022 **№ 08/291-** 267

Голові постійної комісії Київської міської ради з питань транспорту, зв'язку та реклами
Олексію ОКОПНОМУ

Шановний пане Олексію !

Направляємо Вам витяг з протоколу № 10/23 засідання постійної комісії Київської міської ради з питань дотримання законності, правопорядку та зв'язків із правоохоронними органами від 20.10.2022 для ознайомлення та врахування в роботі.

ВИТЯГ З ПРОТОКОЛУ № 10/23

засідання постійної комісії Київської міської ради з питань дотримання законності, правопорядку та зв'язків із правоохоронними органами

20.10.2022

Місце проведення: Київська міська рада, м. Київ, вул. Хрещатик, 36, зала засідань 1017 (10-й поверх), 12-00

Склад комісії – 3 особи
Присутні члени комісії – 2 особи:
Плужник Олександр - голова постійної комісії, головуючий;
Кононенко Віктор - секретар постійної комісії.
Відсутні члени комісії – 1 особа:
Романюк Роман - член постійної комісії.

12. Про розгляд проєкту рішення Київської міської ради «Про внесення змін до Положення про комплексну систему відеоспостереження міста Києва» (від 29.09.2022 № 08/231-1338).

СЛУХАЛИ:

Лисик Ганну, заступника директора-начальника управління правового забезпечення та організації, супроводження процесів цифровізації Департаменту інформаційно-комунікаційних технологій виконавчого органу Київської міської ради (Київської міської державної адміністрації), яка коротко доповіла про вказаний проєкт рішення Київської міської ради.

ВИРІШИЛИ:

Підтримати проєкт рішення Київської міської ради «Про внесення змін до Положення про комплексну систему відеоспостереження міста Києва» (від 29.09.2022 № 08/231-1338) без зауважень.

ГОЛОСУВАЛИ:

«за» – 2, «проти» – 0, «утримались» – 0, «не голосували» – 0.

Рішення прийнято.

Голова постійної комісії Олександр ПЛУЖНИК

№16

КИЇВСЬКА МІСЬКА РАДА

СЕКРЕТАРІАТ

УПРАВЛІННЯ ПРАВОВОГО ЗАБЕЗПЕЧЕННЯ ДІЯЛЬНОСТІ КИЇВСЬКОЇ МІСЬКОЇ РАДИ

01044, м. Київ, вул. Хрещатик, 36, каб. 921 *тел.: (044) 202-70-19*

18.11.2022 №08/230-1681
на №_____ від_____

Голові постійної комісії
Київської міської ради з питань транспорту,
зв'язку та реклами

Олексію ОКОПНОМУ

Правовий висновок
до проєкту рішення Київської міської ради
«Про внесення змін до деяких рішень Київської міської ради»

В управлінні правового забезпечення діяльності Київської міської ради проведено правову експертизу поданого проєкту рішення від 01.07.2022 № 08/231-818/ПР «Про внесення змін до деяких рішень Київської міської ради» (далі – проєкт рішення) з приводу чого зазначаємо про таке.

Проєктом рішення пропонується шляхом внесення змін затвердити в новій редакції Положення про інформаційно-комунікаційну систему «Реєстр територіальної громади міста Києва».

Звертаємо увагу, що управлінням правового забезпечення діяльності Київської міської ради до проєкту рішення Київської міської ради від 16.05.2017 № 08/231-1300/ПР «Про затвердження Положення про інформаційну систему «Реєстр територіальної громади міста Києва» було надано правовий висновок від 19.07.2017 № 08/230-1762 положення якого, є актуальними для поданого проєкту рішення.

Питання створення, ведення та адміністрування реєстрів територіальних громад врегульовані законами України «Про місцеве самоврядування в Україні» «Про надання публічних (електронних публічних) послуг щодо декларування та реєстрації місця проживання в Україні», постановою Кабінету Міністрів України від 07 лютого 2022 року № 265 «Деякі питання декларування і реєстрації місця проживання та ведення реєстрів територіальних громад».

Так, відповідно до частини другої статті 19 Конституції України органи місцевого самоврядування, їх посадові особи зобов'язані діяти лише на підставі, в

межах повноважень та у спосіб, що передбачені Конституцією та законами України.

Такий самий принцип покладений і в основу Європейської хартії місцевого самоврядування, ратифікованої Законом України від 15 липня 1997 року № 452/97-ВР, виходячи зі змісту статей 3, 4 якою зміст та межі повноважень місцевого самоврядування мають бути визначені на рівні конституційних та законодавчих норм.

Отже, органи місцевого самоврядування не можуть створювати окремі механізми реалізації повноважень якщо це прямо не передбачено законами України.

Пунктом 1 частини першої статті 37[1] Закону України «Про місцеве самоврядування в Україні» визначено, що до відання виконавчих органів сільських, селищних, міських рад належать такі делеговані повноваження, зокрема, формування та ведення реєстру територіальної громади відповідно до закону.

Згідно із статтею 2 Закону України «Про надання публічних (електронних публічних) послуг щодо декларування та реєстрації місця проживання в Україні» **орган реєстрації - виконавчий орган сільської, селищної або міської ради,** який на території територіальної громади, на яку поширюються повноваження відповідної ради, забезпечує формування та ведення реєстру територіальної громади, облік задекларованого місця проживання / зміну місця проживання особи; реєстр територіальної громади - інформаційно-комунікаційна система, призначена для обробки визначеної цим Законом інформації, що **створюється, ведеться та адмініструється органом реєстрації** у порядку, визначеному цим Законом.

Відповідно до Порядку створення, ведення та адміністрування реєстрів територіальних громад, затвердженого постановою Кабінету Міністрів України від 07 лютого 2022 року № 265 виконавчий орган сільської, селищної або міської ради (далі - орган реєстрації) для потреб декларування та реєстрації місця проживання (перебування) осіб, зокрема для обліку осіб, які проживають на території відповідної адміністративно-територіальної одиниці, формує та веде в електронній формі реєстр територіальної громади засобами власної інформаційно-комунікаційної системи або засобами відомчої інформаційної системи ДМС із доступом через офіційний веб-сайт ДМС. Орган реєстрації є розпорядником власної інформаційно-комунікаційної системи та реєстру територіальної громади, забезпечує їх функціонування та призначає адміністратора. **Орган реєстрації для створення реєстру територіальної громади** з використанням програмних засобів відомчої інформаційної системи ДМС: 1) забезпечує отримання працівниками органу реєстрації, на яких покладаються завдання із декларування/реєстрації місця проживання (перебування), зняття із задекларованого/зареєстрованого місця проживання фізичних осіб, електронного підпису, що базується на кваліфікованому сертифікаті електронного підпису, в одного із кваліфікованих надавачів електронних довірчих послуг; 2) формує для працівників органу реєстрації, на яких покладаються завдання із декларування/реєстрації місця проживання

(перебування), зняття із задекларованого/зареєстрованого місця проживання фізичних осіб, поштову скриньку в домені *.gov.ua або *.укр.

З урахуванням наведеного, сумнівними з правового погляду є правові підстави прийняття Київською міською радою рішення стосовно затвердження в новій редакції Положення про інформаційно-комунікаційну систему «Реєстр територіальної громади міста Києва».

Пунктом 14 Прикінцевих та перехідних положень Закону України «Про надання публічних (електронних публічних) послуг щодо декларування та реєстрації місця проживання в Україні» передбачається повноваження органів місцевого самоврядування забезпечувати на постійній основі ведення реєстру територіальної громади в електронній формі, внесення до нього відомостей про зареєстроване місце проживання (перебування) осіб, перенесення до нього записів про зареєстроване місце проживання (перебування) осіб, що містяться у реєстрі територіальної громади, який ведеться у формі картотеки.

Поняття «забезпечувати» означає створювати надійні умови для здійснення чого-небуть та не надає підстав для затвердження Положення про реєстр територіальної громади.

Також зауважуємо, що при розробці проєкту рішення не враховані вимоги нормопроєктувальної техніки.

З урахуванням вищенаведеного, проєкт рішення повертається без погодження.

В.о. начальника управління Валентина ПОЛОЖИШНИК

08/231-818/ПР
01.07.2022

КИЇВСЬКА МІСЬКА РАДА

II сесія IX скликання

РІШЕННЯ

_____№_____ ПРОЄКТ

Про внесення змін до деяких рішень Київської міської ради

Відповідно до законів України «Про місцеве самоврядування в Україні», «Про інформацію», «Про адміністративні послуги», «Про свободу пересування та вільний вибір місця проживання в України», «Про захист персональних даних», «Про надання публічних (електронних публічних) послуг щодо декларування та реєстрації місця проживання в Україні», «Про захист інформації в інформаційно-комунікаційних системах», «Про електронні комунікації», постанови Кабінету Міністрів України від 07 лютого 2022 року № 265 «Деякі питання декларування і реєстрації місця проживання та ведення реєстрів територіальних громад», Правил забезпечення захисту інформації в інформаційних, електронних комунікаційних та інформаційно-комунікаційних системах, затверджених постановою Кабінету Міністрів України від 29 березня 2006 року № 373, рішення Київської міської ради від 18 грудня 2018 року № 461/6512 «Про затвердження Комплексної міської цільової програми «Електронна столиця» на 2019-2022 роки», Київська міська рада

ВИРІШИЛА:

1. У підпункті 2.1. пункту 2 рішення Київської міської ради від 03 березня 2016 року № 123/123 «Про створення Реєстру територіальної громади міста Києва» слова «та адміністрування» виключити.

2. Унести зміни до Положення про інформаційну систему «Реєстр територіальної громади міста Києва», затвердженого рішенням Київської міської ради від 21 вересня 2017 року № 40/3047, виклавши його в новій редакції, що додається.

3. Оприлюднити це рішення у встановленому порядку.

4. Контроль за виконанням цього рішення покласти на постійну комісію Київської міської ради з питань транспорту, зв'язку та реклами та постійну комісію Київської міської ради з питань місцевого самоврядування, регіональних та міжнародних зв'язків.

Київський міський голова Віталій КЛИЧКО

ПОДАННЯ:

Заступник голови з питань здійснення самоврядних повноважень — Петро ОЛЕНИЧ

Заступник голови з питань здійснення самоврядних повноважень — Володимир ПРОКОПІВ

Директор Департаменту інформаційно-комунікаційних технологій — Олег ПОЛОВИНКО

Заступник директора департаменту – начальник управління правового забезпечення та організації, супроводження процесів цифровізації — Ганна ЛИСИК

Директор Департаменту з питань реєстрації — Оксана ЄКАСЬОВА

Головний спеціаліст юридичного сектору Департаменту з питань реєстрації — Марина МАЛЯРЕНКО

ПОГОДЖЕНО:

Перший заступник голови — Микола ПОВОРОЗНИК

Виконувач обов'язків директора комунального підприємства «Головний інформаційно-обчислювальний центр» — Оксана МИСАК

Заступник керівника апарату – начальник юридичного управління — Леся ВЕРЕС

Керівник апарату — Дмитро ЗАГУМЕННИЙ

Постійна комісія Київської міської ради з питань регламенту, депутатської етики та запобігання корупції
Голова — Леонід ЄМЕЦЬ

Секретар — Олеся ЗУБРИЦЬКА

Постійна комісія Київської міської ради з питань транспорту, зв'язку та реклами
Голова — Олексій ОКОПНИЙ

Секретар — Олесь МАЛЯРЕВИЧ

Андрій Задерейко

Постійна комісія Київської міської ради з питань місцевого самоврядування, регіональних та міжнародних зв'язків (протокол N 11/19 від 02.09.2022)
Голова — Юлія ЯРМОЛЕНКО

Секретар — Ігор ХАЦЕВИЧ

В.о. начальника управління правового забезпечення діяльності Київської міської ради — Валентина ПОЛОЖИШНИК

правовий висновок від 18.11.22 N 08/230-1681

ЗАТВЕРДЖЕНО
рішення Київської міської ради
від 21 вересня 2017 року № 40/3047
(у редакції рішення Київської міської ради
від _____№_____)

ПОЛОЖЕННЯ
про інформаційно-комунікаційну систему «Реєстр територіальної громади міста Києва»

1. Загальні положення

1.1. Положення про інформаційно-комунікаційну систему «Реєстр територіальної громади міста Києва» (далі – Положення) визначає завдання, мету, склад, функції, суб'єктів інформаційно-комунікаційної системи «Реєстр територіальної громади міста Києва» (далі – РТГК).

1.2. У цьому Положенні терміни вживаються в значеннях, наведених у законах України «Про місцеве самоврядування в Україні», «Про адміністративні послуги», «Про інформацію», «Про захист інформації в інформаційно-комунікаційних системах», «Про електронні комунікації», «Про захист персональних даних», «Про свободу пересування та вільний вибір місця проживання в Україні», «Про Єдиний державний демографічний реєстр та документи, що підтверджують громадянство України, посвідчують особу чи її спеціальний статус», «Про правовий статус іноземців та осіб без громадянства», «Про надання публічних (електронних публічних) послуг щодо декларування та реєстрації місця проживання в Україні», «Про особливості надання публічних (електронних публічних) послуг», постанові Кабінету Міністрів України від 07 лютого 2022 року № 265 «Деякі питання декларування і реєстрації місця проживання та ведення реєстрів територіальних громад», Правилах забезпечення захисту інформації в інформаційних, електронних комунікаційних та інформаційно-комунікаційних системах, затверджених постановою Кабінету Міністрів України від 29 березня 2006 року № 373, та інших законодавчих актах України.

2. Завдання, мета створення та склад РТГК

2.1. РТГК – інформаційно-комунікаційна система, призначена для обробки визначеної Законом України «Про надання публічних (електронних публічних) послуг» інформації, створеної для потреб декларування місця проживання та реєстрації місця проживання (перебування) фізичних осіб, які проживають на території міста Києва, що ведеться та адмініструється відповідно до цього Положення.

2.2. Завданнями РТГК є:

1) забезпечення органів реєстрації, засобами автоматизації процесів формування та ведення РТГК відповідно до вимог нормативно-правових актів України;

2) передача інформації про реєстраційну дію до відомчої інформаційної системи Державної міграційної служби України (далі – ДМС) для подальшої передачі інформації до Єдиного державного демографічного реєстру;

3) обмін інформацією між реєстрами територіальних громад та іншими інформаційно-комунікаційними системами шляхом електронної інформаційної взаємодії відповідно до порядку визначеного законодавством;

4) надання адміністративних послуг щодо декларування місця проживання та реєстрації місця проживання (перебування) фізичних осіб.

2.3. Метою РТГК є:

1) обробка, використання інформації, визначеної Законом України «Про надання публічних (електронних публічних) послуг щодо декларування та реєстрації місця проживання в Україні», для обліку фізичних осіб, які проживають на території міста Києва;

2) надання адміністративних послуг щодо декларування місця проживання та реєстрації місця проживання (перебування) фізичних осіб;

3) здійснення у порядку міжвідомчої електронної взаємодії внесення інформації про зареєстроване місце проживання (перебування) фізичної особи, а також обміну інформацією між реєстрами територіальних громад, Єдиним державним демографічним реєстром та іншими інформаційно-комунікаційними системами;

4) забезпечення користувачів РТГК інформацією, в тому числі знеособленою інформацією, яка є необхідною для виконанням ними своїх службових, посадових обов'язків.

2.4. Складовими РТГК є:

центральна підсистема;

програмно-апаратні комплекси;

електронна комунікаційна мережа;

комплексна система захисту інформації (далі – КЗСІ).

3. Функції РТГК

3.1. РТГК забезпечує виконання таких функцій:

1) безперервне обслуговування автоматизованих сервісів територіальної громади в інтерактивному режимі реального часу;

2) розмежування прав доступу та надання контрольованого доступу користувачам РТГК;

3) уніфікацію форматів обробки даних та реалізацію принципу інтероперабельності інформаційних ресурсів;

4) захист інформації під час її приймання, передачі, обробки та зберігання, а також запобігання можливості блокування доступу до програмно-апаратних комплексів РТГК;

5) міжвідомчу електронну взаємодію з Єдиною інформаційною системою Міністерства внутрішніх справ України, відомчою інформаційною системою ДМС, Єдиним державним демографічним реєстром та іншими інформаційно-комунікаційними системами органів державної влади та органів місцевого самоврядування для здійснення обміну інформацією;

6) взаємодію з електронними реєстрами адрес, включаючи своєчасне оновлення відомостей про зміни у базі адрес житла територіальної громади міста Києва;

7) резервне копіювання відомостей РТГК;

8) зберігання персональних даних, що внесені до РТГК, та їх відображення за встановленою формою;

9) формування та друк заяв, необхідних для виконання реєстраційних дій, відповідно до адресного довідника РТГК;

10) формування та друк повідомлення про виконання реєстраційної дії/скасування реєстраційної дії;

11) перевірка персональних даних особи за базами даних, які сформовані, зокрема із використанням персональних відомостей Державного реєстру виборців;

12) взаємопов'язаний пошук даних із урахуванням їх властивостей, відображення в інтерфейсі результатів, друк списку чи довідки;

13) внесення зміни місця проживання (перебування) фізичних осіб та скасування реєстраційних дій;

14) збирання, підготовка, введення інформації (даних) із документів, їх оригіналів та сканованих копій;

15) перевірка факту декларування/реєстрації/зняття із задекларованого/зареєстрованого місця проживання (перебування) фізичної особи за іншою адресою в межах РТГК;

16) пошук інформації про фізичну особу за базою даних РТГК;

17) формування та друк за встановленою формою витягу з РТГК;

18) передача актуальних відомостей про декларування/реєстрацію/зняття із задекларованого/зареєстрованого місця проживання (перебування) фізичної особи до відомчої інформаційної системи ДМС та Єдиного державного демографічного реєстру;

19) формування повідомлення про зняття із задекларованого/зареєстрованого місця проживання та надсилання його засобами електронної інформаційної взаємодії до інших органів реєстрації;

20) формування повідомлення про скасування декларування/реєстрації/зняття із задекларованого/зареєстрованого місця проживання (перебування) фізичної особи та надсилання його засобами електронної інформаційної взаємодії до інших органів реєстрації;

21) формування інформації про декларування/реєстрацію та зняття із задекларованого/зареєстрованого місця проживання фізичних осіб за формою,

визначеною законодавством у сфері реєстрації фізичних осіб, з метою передачі до відповідних територіальних органів Держстату;

22) знеособлення персональних даних фізичних осіб, які проживають на території міста Києва, та їх передача до органів державної статистики;

23) можливість сплати адміністративного збору за надання публічних (електронних публічних) послуг щодо декларування та реєстрації місця проживання фізичних осіб через відповідну інформаційно-комунікаційну систему.

3.2. Обмін інформацією між РТГК та іншими інформаційно-комунікаційними системами здійснюється шляхом електронної інформаційної взаємодії, в порядку встановленому законодавством.

3.3. Обробка, використання і захист інформації у РТГК здійснюються з дотриманням вимог Конституції України, законів України «Про захист персональних даних», «Про інформацію», «Про захист інформації в інформаційно-комунікаційних системах» та інших нормативно-правових актів у сфері захисту інформації.

3.4. Захист інформації в РТГК здійснюється шляхом створення та забезпечення функціонування КСЗІ, яка є невід'ємною частиною інформаційно-комунікаційної системи.

КСЗІ забезпечує захист інформації (бази даних) РТГК шляхом впровадження комплексу технічних, криптографічних, організаційних та інших заходів і засобів захисту інформації, спрямованих на недопущення блокування інформації, несанкціонованого ознайомлення з нею та/або її модифікації.

Завданням КСЗІ РТГК відповідно до нормативних документів з технічного захисту інформації є забезпечення встановленої політики безпеки та реалізація необхідних організаційних, інженерно-технічних заходів і програмно-технічних засобів захисту, ефективне протистояння ймовірним загрозам для інформації в РТГК з надання основних функціональних послуг безпеки: конфіденційності, цілісності, доступності.

3.5. Рішення щодо модернізації РТГК приймається розпорядником РТГК за участю адміністратора РТГК та узгодженням з Департаментом інформаційно-комунікаційних технологій виконавчого органу Київської міської ради (Київської міської державної адміністрації).

4. Суб'єкти РТГК

4.1. Суб'єктами РТГК є:
власник РТГК;
розпорядник РТГК;
адміністратор РТГК;
користувачі РТГК.

4.2. Власником РТГК є територіальна громада міста Києва.

4.3. Розпорядником РТГК є Департамент з питань реєстрації виконавчого органу Київської міської ради (Київської міської державної адміністрації).

Завданнями розпорядника є забезпечення:

1) функціонування, формування, ведення, модернізації та підтримки в актуальному стані РТГК;

2) організації роботи, пов'язаної із провадженням діяльності з ведення РТГК;

3) організації електронної взаємодії РТГК з іншими реєстрами та інформаційно-комунікаційним системами;

4) надання користувачам доступу до РТГК, прийняття рішення про блокування (в тому числі тимчасове) та/або анулювання такого доступу;

5) здійснення контролю за дотриманням порядку ведення РТГК, створення реєстрової інформації;

6) здійснення інших повноважень, передбачених законодавством.

Формування та ведення РТГК здійснюється органом реєстрації.

4.4. Адміністратором РТГК є комунальне підприємство «Головний інформаційно-обчислювальний центр».

Завданнями адміністратора РТГК є:

1) здійснення заходів із впровадження, адміністрування та модернізації РТГК;

2) визначення порядку функціонування складових РТГК та їх строків експлуатації;

3) проведення технічних і технологічних заходів для забезпечення роботи РТГК, обслуговування складових РТГК;

4) забезпечення технічної взаємодії з іншими реєстрами та інформаційно-комунікаційними системами;

5) забезпечення проведення технічних та технологічних заходів з надання, блокування (в тому числі тимчасове) та/або анулювання доступу до РТГК, відповідно до цього Положення;

6) розгортання та налаштування робочих місць користувачів РТГК;

7) забезпечення захисту інформації;

8) адміністрування облікових записів користувачів РТГК;

9) виконання інших завдань, необхідних для забезпечення функціонування РТГК.

4.5. Користувачами РТГК є службові, посадові особи розпорядника РТГК та органів реєстрації, державних органів, органів місцевого самоврядування, підприємств та установ, які в установленому порядку отримали відповідне право доступу до РТГК у зв'язку з виконанням службових та посадових обов'язків.

Користувачі РТГК зобов'язані дотримуватися заходів безпеки під час експлуатації технічних засобів складових РТГК.

5. Доступ до РТГК

5.1. Доступ до інформації, що міститься у РТГК, здійснюється з дотриманням вимог Конституції України, законів України «Про інформацію», «Про захист персональних даних», «Про свободу пересування та вільний вибір місця проживання в Україні», «Про надання публічних (електронних публічних) послуг щодо декларування та реєстрації місця проживання в Україні».

5.2. Доступ до РТГК надається адміністратором РТГК відповідно до письмових заявок, поданих розпорядником РТГК, у яких зазначається наступні дані:

прізвище, власне ім'я, по батькові (за наявності);

дата народження;

реквізити паспортного документа фізичної особи (серія та номер паспорта громадянина України, орган, що видав паспорт, дата видачі паспорта);

реєстраційний номер облікової картки платників податків з Державного реєстру фізичних осіб – платників податків або повідомлення про відмову від прийняття реєстраційного номера облікової картки платника податків (для фізичних осіб, які через свої релігійні переконання відмовляються від прийняття реєстраційного номера облікової картки платника податків та повідомили про це відповідний контролюючий орган і мають відмітку у паспорті);

посада (найменування організації, структурний підрозділ);

наявність кваліфікованого сертифікату електронного підпису;

контактні дані (номер телефону, адреса електронної пошти).

5.3. Доступ до РТГК здійснюється безпосередньо з робочих місць користувачів РТГК виключно авторизовано, із збереженням інформації про службову або посадову особу, яка здійснювала запит, і час такого запиту.

5.4. Користувачам РТГК надається доступ до РТГК, відповідно до їх прав, визначених розпорядником РТГК відповідно до законів України та службових, посадових обов'язків.

5.5. Користувачам РТГК, що обробляють персональні дані, внесені до РТГК, забороняється розголошувати персональні дані, що стали їм відомі у зв’язку з виконанням службових/посадових обов’язків.

5.6. Працівники органів реєстрації, які є користувачами РТГК, відповідають за своєчасність, достовірність і повноту внесення та/або коригування інформації, що вноситься ними до РТГК, та зобов'язані дотримуватися законодавства у сфері захисту інформації та персональних даних.

5.7. Контроль за дотриманням вимог щодо обробки інформації здійснює розпорядник РТГК.

5.8. Блокування, в тому числі тимчасове, та/або анулювання доступу до РТГК, здійснюється адміністратором РТГК на підставі заявки розпорядника РТГК, яка подається адміністратору РТГК.

6. Фінансування забезпечення функціонування, ведення, адміністрування та модернізації РТГК

6.1. Фінансування забезпечення функціонування, ведення, адміністрування та модернізації РТГК здійснюється за рахунок коштів бюджету міста Києва на відповідні роки.

Київський міський голова Віталій КЛИЧКО

Порівняльна таблиця
до проєкту рішення Київської міської ради «Про внесення змін до деяких рішень Київської міської ради»

Чинна редакція	Редакція з урахуванням запропонованих змін
Рішення Київської міської ради від 03 березня 2016 року № 123/123 «Про створення Реєстру територіальної громади міста Києва» (у редакції рішення Київської міської ради від 21 вересня 2017 року № 40/3047 «Про затвердження Положення про інформаційну систему «Реєстр територіальної громади міста Києва»)	
Пункт 2	
2. Департаменту інформаційно-комунікаційних технологій виконавчого органу Київської міської ради (Київської міської державної адміністрації): 2.1. Забезпечити створення **та адміністрування** Реєстру територіальної громади міста Києва. 2.2. Забезпечити інтеграцію Реєстру територіальної громади міста Києва з Єдиним державним демографічним реєстром та інформаційною системою «Міський WEB-портал адміністративних послуг в місті Києві».	2. Департаменту інформаційно-комунікаційних технологій виконавчого органу Київської міської ради (Київської міської державної адміністрації): 2.1. Забезпечити створення Реєстру територіальної громади міста Києва. 2.2. Забезпечити інтеграцію Реєстру територіальної громади міста Києва з Єдиним державним демографічним реєстром та інформаційною системою «Міський WEB-портал адміністративних послуг в місті Києві».
ПОЛОЖЕННЯ про інформаційно-**комунікаційну** систему «Реєстр територіальної громади міста Києва»	
1. Загальні положення 1.1. Положення про інформаційну систему "Реєстр територіальної громади міста Києва" (далі - Положення) визначає завдання, структуру та склад інформаційної системи "Реєстр територіальної громади міста Києва" (далі - РТГК).	1. Загальні положення 1.1. Положення про інформаційно-комунікаційну систему «Реєстр територіальної громади міста Києва» (далі – Положення) **визначає завдання, мету, склад, функції, суб'єктів інформаційно-комунікаційної системи «Реєстр територіальної громади міста Києва»** (далі – РТГК).

1.2. Правовою основою діяльності РТГК є закони України "Про місцеве самоврядування в Україні", "Про адміністративні послуги", "Про інформацію", "Про захист персональних даних", "Про захист інформації в інформаційно-телекомунікаційних системах", "Про свободу пересування та вільний вибір місця проживання в Україні" та інші нормативно-правові акти.	1.2. У цьому Положенні терміни вживаються в значеннях, наведених у законах України «Про місцеве самоврядування в Україні», «Про адміністративні послуги», «Про інформацію», «**Про захист інформації в інформаційно-комунікаційних системах», «Про електронні комунікації»,** «Про захист персональних даних», «Про свободу пересування та вільний вибір місця проживання в Україні», **«Про Єдиний державний демографічний реєстр та документи, що підтверджують громадянство України, посвідчують особу чи її спеціальний статус», «Про правовий статус іноземців та осіб без громадянства», «Про надання публічних (електронних публічних) послуг щодо декларування та реєстрації місця проживання в Україні», «Про особливості надання публічних (електронних публічних) послуг», постанові Кабінету Міністрів України від 07 лютого 2022 року № 265 «Деякі питання декларування і реєстрації місця проживання та ведення реєстрів територіальних громад», Правилах забезпечення захисту інформації в інформаційних, електронних комунікаційних та інформаційно-комунікаційних системах, затверджених постановою Кабінету Міністрів України від 29 березня 2006 року № 373, та інших законодавчих актах України.**
1.3. У цьому Положенні терміни вживаються в значеннях, наведених у законах України «Про інформацію», «Про захист інформації в інформаційно-телекомунікаційних системах», «Про захист персональних даних», «Про свободу пересування та вільний вибір місця проживання в Україні»	**Виключено**

2. Завдання РТГК	2. Завдання, **мета створення та склад РТГК**
2.1. Завданням РТГК є забезпечення органів реєстрації, на які покладені функції реєстрації та зняття з реєстрації місця проживання/перебування фізичних осіб на території міста Києва, засобами автоматизації процесів формування та ведення реєстру територіальної громади міста Києва відповідно до вимог нормативно-правових актів України, актуалізації даних в Єдиному державному демографічному реєстрі, обміну відомостями між реєстрами інших територіальних громад України у частині реєстрації та зняття з реєстрації місця проживання/перебування фізичної особи у разі її вибуття з однієї адміністративно-територіальної одиниці та прибуття до іншої адміністративно-територіальної одиниці.	**2.1. РТГК – інформаційно-комунікаційна система, призначена для обробки визначеної Законом України «Про надання публічних (електронних публічних) послуг» інформації, створеної для потреб декларування місця проживання та реєстрації місця проживання (перебування) фізичних осіб, які проживають на території міста Києва, що ведеться та адмініструється відповідно до цього Положення.**
2.2. Призначення РТГК - інформаційно-довідкове та організаційно-технологічне забезпечення процесів реєстрації та зняття з реєстрації місця проживання/перебування фізичної особи, що здійснюється органами реєстрації в місті Києві.	**2.2. Завданнями РТГК є:** **1) забезпечення органів реєстрації, засобами автоматизації процесів формування та ведення РТГК відповідно до вимог нормативно-правових актів України;** **2) передача інформації про реєстраційну дію до відомчої інформаційної системи Державної міграційної служби України (далі – ДМС) для подальшої передачі інформації до Єдиного державного демографічного реєстру;** **3) обмін інформацією між реєстрами територіальних громад та іншими інформаційно-комунікаційними системами шляхом електронної інформаційної взаємодії відповідно до порядку визначеного законодавством;**

2.3. РТГК забезпечує: зберігання персональних даних, що внесені до РТГК, та їх відображення за встановленою формою; формування та друк заяви-анкети про реєстрацію / зняття з реєстрації місця проживання/перебування фізичної особи; формування та друк відмови у здійсненні реєстрації / зняття з реєстрації місця проживання/перебування фізичної особи; перевірку персональних даних особи за базами даних, які сформовані з використанням персональних даних Державного реєстру виборців; формування та друк заяви-анкети для внесення інформації до Єдиного державного демографічного реєстру; взаємопов'язаний пошук за атрибутами, відображення в інтерфейсі результатів, друк списку чи картки; коригування даних, перереєстрацію місця проживання/перебування фізичних осіб та скасування реєстрації / зняття з реєстрації місця проживання/перебування фізичних осіб; збирання, підготовку, введення інформації (даних) з первинних документів та сканованих документів; перевірку факту реєстрації / зняття з реєстрації місця проживання/перебування фізичної особи за іншою адресою в межах обслуговування реєстру; пошук інформації про фізичну особу за базою даних РТГК; формування та друк за встановленими формами звітів, довідок, карток, повідомлень тощо;	**4) надання адміністративних послуг щодо декларування місця проживання та реєстрації місця проживання (перебування) фізичних осіб.** **2.3. Метою РТГК є:** **1) обробка, використання інформації, визначеної Законом України «Про надання публічних (електронних публічних) послуг щодо декларування та реєстрації місця проживання в Україні», для обліку фізичних осіб, які проживають на території міста Києва;** **2) надання адміністративних послуг щодо декларування місця проживання та реєстрації місця проживання (перебування) фізичних осіб;** **3) здійснення у порядку міжвідомчої електронної взаємодії внесення інформації про зареєстроване місце проживання (перебування) фізичної особи, а також обміну інформацією між реєстрами територіальних громад, Єдиним державним демографічним реєстром та іншими інформаційно-комунікаційними системами;** **4) забезпечення користувачів РТГК інформацією, в тому числі знеособленою інформацією, яка є необхідною для виконанням ними своїх службових, посадових обов'язків.**

формування єдиної бази даних для зберігання, обробки та використання інформації щодо обліку осіб, які проживають/перебувають на території міста Києва; автоматизацію процесів реєстрації / зняття з реєстрації місця проживання/перебування фізичних осіб; взаємодію з Єдиним державним демографічним реєстром, реєстрами інших територіальних громад; пошук та обробку даних за будь-якими критеріями та фільтрами, автоматизоване формування довідок та інформаційно-аналітичних звітів; інтеграцію з інформаційною системою "Міський WEB-портал адміністративних послуг міста Києва" та іншими пов'язаними системами в установленому порядку.	**2.4. Складовими РТГК є:** **центральна підсистема;** **програмно-апаратні комплекси;** **електронна комунікаційна мережа;** **комплексна система захисту інформації (далі – КЗСІ).**
3. Інформаційні ресурси РТГК 3.1. Інформаційні ресурси РТГК - база даних, призначена для зберігання, обробки, використання інформації, що створюється, ведеться та актуалізується органом реєстрації для обліку фізичних осіб, які проживають на території міста Києва.	**3. Функції РТГК** **3.1. РТГК забезпечує виконання таких функцій:** **1) безперервне обслуговування автоматизованих сервісів територіальної громади в інтерактивному режимі реального часу;** **2) розмежування прав доступу та надання контрольованого доступу користувачам РТГК;** **3) уніфікацію форматів обробки даних та реалізацію принципу інтероперабельності інформаційних ресурсів;**

	4) захист інформації під час її приймання, передачі, обробки та зберігання, а також запобігання можливості блокування доступу до програмно-апаратних комплексів РТГК; **5) міжвідомчу електронну взаємодію з Єдиною інформаційною системою Міністерства внутрішніх справ України, відомчою інформаційною системою ДМС, Єдиним державним демографічним реєстром та іншими інформаційно-комунікаційними системами органів державної влади та органів місцевого самоврядування для здійснення обміну інформацією;** **6) взаємодію з електронними реєстрами адрес, включаючи своєчасне оновлення відомостей про зміни у базі адрес житла територіальної громади міста Києва;** **7) резервне копіювання відомостей РТГК;** **8) зберігання персональних даних, що внесені до РТГК, та їх відображення за встановленою формою;** **9) формування та друк заяв, необхідних для виконання реєстраційних дій, відповідно до адресного довідника РТГК;** **10) формування та друк повідомлення про виконання реєстраційної дії/скасування реєстраційної дії;** **11) перевірка персональних даних особи за базами даних, які сформовані, зокрема із використанням персональних відомостей Державного реєстру виборців;** **12) взаємопов'язаний пошук даних із урахуванням їх властивостей, відображення в інтерфейсі результатів, друк списку чи довідки;**

	13) внесення зміни місця проживання (перебування) фізичних осіб та скасування реєстраційних дій; **14) збирання, підготовка, введення інформації (даних) із документів, їх оригіналів та сканованих копій;** **15) перевірка факту декларування/реєстрації/зняття із задекларованого/зареєстрованого місця проживання (перебування) фізичної особи за іншою адресою в межах РТГК;** **16) пошук інформації про фізичну особу за базою даних РТГК;** **17) формування та друк за встановленою формою витягу з РТГК;** **18) передача актуальних відомостей про декларування/реєстрацію/зняття із задекларованого/зареєстрованого місця проживання (перебування) фізичної особи до відомчої інформаційної системи ДМС та Єдиного державного демографічного реєстру;** **19) формування повідомлення про зняття із задекларованого/зареєстрованого місця проживання та надсилання його засобами електронної інформаційної взаємодії до інших органів реєстрації;** **20) формування повідомлення про скасування декларування/реєстрації/зняття із задекларованого/зареєстрованого місця проживання (перебування) фізичної особи та надсилання його засобами електронної інформаційної взаємодії до інших органів реєстрації;**

	21) формування інформації про декларування/реєстрацію та зняття із задекларованого/зареєстрованого місця проживання фізичних осіб за формою, визначеною законодавством у сфері реєстрації фізичних осіб, з метою передачі до відповідних територіальних органів Держстату; **22) знеособлення персональних даних фізичних осіб, які проживають на території міста Києва, та їх передача до органів державної статистики;** **23) можливість сплати адміністративного збору за надання публічних (електронних публічних) послуг щодо декларування та реєстрації місця проживання фізичних осіб через відповідну інформаційно-комунікаційну систему.**
3.2. Інформація, що обробляється в РТГК, є власністю територіальної громади міста Києва і підлягає захисту в установленому порядку.	**3.2. Обмін інформацією між РТГК та іншими інформаційно-комунікаційними системами здійснюється шляхом електронної інформаційної взаємодії, в порядку встановленому законодавством.**
3.3. Порядок обробки і захисту персональних даних, що містяться у РТГК, визначається володільцями, розпорядниками персональних даних самостійно відповідно до Закону України "Про захист персональних даних" з урахуванням наказу Уповноваженого Верховної Ради України з прав людини від 08 січня 2014 року N 1/02-14 "Про затвердження документів у сфері захисту персональних даних".	**3.3. Обробка, використання і захист інформації у РТГК здійснюються з дотриманням вимог Конституції України, законів України «Про захист персональних даних», «Про інформацію», «Про захист інформації в інформаційно-комунікаційних системах» та інших нормативно-правових актів у сфері захисту інформації.**
	3.4. Захист інформації в РТГК здійснюється шляхом створення та забезпечення функціонування КСЗІ, яка є

	невід'ємною частиною інформаційно-комунікаційної системи. **КСЗІ забезпечує захист інформації (бази даних) РТГК шляхом впровадження комплексу технічних, криптографічних, організаційних та інших заходів і засобів захисту інформації, спрямованих на недопущення блокування інформації, несанкціонованого ознайомлення з нею та/або її модифікації.** **Завданням КСЗІ РТГК відповідно до нормативних документів з технічного захисту інформації є забезпечення встановленої політики безпеки та реалізація необхідних організаційних, інженерно-технічних заходів і програмно-технічних засобів захисту, ефективне протистояння ймовірним загрозам для інформації в РТГК з надання основних функціональних послуг безпеки: конфіденційності, цілісності, доступності.** **3.5. Рішення щодо модернізації РТГК приймається розпорядником РТГК за участю адміністратора РТГК та узгодженням з Департаментом інформаційно-комунікаційних технологій виконавчого органу Київської міської ради (Київської міської державної адміністрації).**
4. Суб'єкти РТГК 4.1. Суб'єктами РТГК є: власник РТГК; розпорядник РТГК; адміністратор РТГК;	4. Суб'єкти РТГК 4.1. Суб'єктами РТГК є: власник РТГК; розпорядник РТГК; адміністратор РТГК;

адміністратор безпеки РТГК; користувачі РТГК. 4.2. Власником РТГК є територіальна громада міста Києва. 4.3. Розпорядником РТГК є Департамент з питань реєстрації виконавчого органу Київської міської ради (Київської міської державної адміністрації). Завдання розпорядника - вирішення організаційних питань щодо забезпечення формування та ведення бази даних РТГК, надання доступу до інформації, що обробляється в РТГК, прийняття управлінських рішень стосовно розвитку і вдосконалення РТГК, а також інші завдання, передбачені законодавством.	користувачі РТГК. 4.2. Власником РТГК є територіальна громада міста Києва. 4.3. Розпорядником РТГК є Департамент з питань реєстрації виконавчого органу Київської міської ради (Київської міської державної адміністрації). **Завданнями розпорядника є забезпечення:** **1) функціонування, формування, ведення, модернізації та підтримки в актуальному стані РТГК;** **2) організації роботи, пов'язаної із провадженням діяльності з ведення РТГК;** **3) організації електронної взаємодії РТГК з іншими реєстрами та інформаційно-комунікаційним системами;** **4) надання користувачам доступу до РТГК, прийняття рішення про блокування (в тому числі тимчасове) та/або анулювання такого доступу;** **5) здійснення контролю за дотриманням порядку ведення РТГК, створення реєстрової інформації;** **6) здійснення інших повноважень, передбачених законодавством.** **Формування та ведення РТГК здійснюється органом реєстрації.**
4.4. Адміністратор РТГК - Департамент інформаційно-комунікаційних технологій виконавчого органу Київської міської ради (Київської міської державної адміністрації) відповідає за функціонування та експлуатацію РТГК.	**Виключено**

Завдання адміністратора РТГК - **організація виконання функцій контролю за дотриманням правил, процедур, технології обробки інформації в РТГК**, розгортання та налаштування робочих місць користувачів, адміністрування облікових записів користувачів згідно із заявками розпорядника РТГК (у форматі прізвище, ім'я, по батькові, посада, індивідуальний податковий номер), надання консультацій та технічної підтримки користувачам РТГК.	
4.5. Адміністратор безпеки РТГК - комунальне підприємство "Головний інформаційно-обчислювальний центр", яке відповідає за захист інформаційних ресурсів та дотримання вимог політики безпеки в РТГК. Адміністратор безпеки РТГК, який є розробником програмного забезпечення РТГК, забезпечує функціонування апаратного та програмного забезпечення РТГК.	**4.4. Адміністратором РТГК є комунальне підприємство «Головний інформаційно-обчислювальний центр».** **Завданнями адміністратора РТГК є:** **1) здійснення заходів із впровадження, адміністрування та модернізації РТГК;** **2) визначення порядку функціонування складових РТГК та їх строків експлуатації;** **3) проведення технічних і технологічних заходів для забезпечення роботи РТГК, обслуговування складових РТГК;** **4) забезпечення технічної взаємодії з іншими реєстрами та інформаційно-комунікаційними системами;** **5) забезпечення проведення технічних та технологічних заходів з надання, блокування (в тому числі тимчасове) та/або анулювання доступу до РТГК, відповідно до цього Положення;** **6) розгортання та налаштування робочих місць користувачів РТГК;** **7) забезпечення захисту інформації;**

4.6. Користувачі РТГК - службові/посадові особи розпорядника РТГК, державні органи, підприємства та установи, які в установленому порядку отримали відповідне право доступу до інформації РТГК у зв'язку з виконанням службових/посадових обов'язків.	**8) адміністрування облікових записів користувачів РТГК;** **9) виконання інших завдань, необхідних для забезпечення функціонування РТГК.** 4.5. Користувачами РТГК є **службові, посадові особи** розпорядника РТГК **та органів реєстрації**, державних органів, **органів місцевого самоврядування**, підприємств та установ, які в установленому порядку отримали відповідне право доступу до РТГК у зв'язку з виконанням **службових та посадових** обов'язків. **Користувачі РТГК зобов'язані дотримуватися заходів безпеки під час експлуатації технічних засобів складових РТГК.**
5. Функціонування та технічний захист РТГК 5.1. Організаційні заходи щодо формування, ведення і підтримання в актуальному стані РТГК здійснюються Департаментом з питань реєстрації виконавчого органу Київської міської ради (Київської міської державної адміністрації). Формування, ведення і підтримання в актуальному стані РТГК здійснюється органами реєстрації районних в місті Києві державних адміністрацій. 5.2. Прийняття взаємоузгоджених управлінських рішень стосовно розвитку та вдосконалення РТГК здійснюється Департаментом інформаційно-комунікаційних технологій виконавчого органу Київської міської ради (Київської міської	**Виключено (враховано в розділі 3 Функції РТГК)**

державної адміністрації) спільно з Департаментом з питань реєстрації виконавчого органу Київської міської ради (Київської міської державної адміністрації). 5.3. Оснащення технічними та технологічними засобами базується на використанні сучасних інформаційних технологій, засобів комп'ютерної техніки, телекомунікаційного обладнання, загальносистемного та прикладного програмного забезпечення. Робочі місця користувачів РТГК повинні бути об'єднані єдиною телекомунікаційною мережею. 5.4. Інформаційне забезпечення базується на цілісності та несуперечливості інформації РТГК, що забезпечується використанням визначеного програмного забезпечення, єдиної технології обробки та обміну даними, типовою структурою даних та правилами їх інтеграції, уніфікованою системою класифікації, кодування та контролю інформації. Рішення щодо здійснення доопрацювання, **розробляння та внесення змін до** програмного забезпечення РТГК приймається адміністратором РТГК відповідно до вимог розпорядника РТГК за участі розробника програмного забезпечення РТГК. 5.5. Захист інформаційних ресурсів РТГК здійснюється шляхом створення та забезпечення функціонування комплексної системи захисту інформації (далі - КСЗІ) з підтвердженою відповідністю. Підтвердження відповідності здійснюється за результатами державної експертизи у порядку, визначеному вимогами Положення про державну	

експертизу у сфері технічного захисту інформації, затвердженого наказом Адміністрації Державної служби спеціального зв'язку та захисту інформації України від 16 травня 2007 року N 93, зареєстрованого в Міністерстві юстиції України 16 липня 2007 року за N 820/14087. КСЗІ забезпечує захист інформаційних ресурсів (бази даних) РТГК шляхом впровадження комплексу технічних, криптографічних, організаційних та інших заходів і засобів захисту інформації, спрямованих на недопущення блокування інформації, несанкціонованого ознайомлення з нею та/або її модифікації. Завданням КСЗІ РТГК відповідно до нормативних документів з технічного захисту інформації є забезпечення встановленої політики безпеки та реалізація необхідних організаційних, інженерно-технічних заходів і програмно-технічних засобів захисту, ефективне протистояння ймовірним загрозам інформаційним ресурсам РТГК з надання основних функціональних послуг безпеки: конфіденційності, цілісності, доступності, спостережливості.	

6. Структура РТГК 6.1. Визначення технічних та програмних засобів, що входять до складу РТГК, їх функціональних можливостей, кількості, порядку та строків експлуатації здійснюється адміністратором РТГК **у співпраці із розробником програмного забезпечення РТГК.** Користувачі РТГК зобов'язані дотримуватися заходів безпеки під час експлуатації технічних засобів складових РТГК. 6.2. Складовими РТГК є: центральна підсистема; програмно-апаратні комплекси; телекомунікаційна мережа; комплексна система захисту інформації. 6.3. Центральна підсистема РТГК - це сукупність програмно-технічних засобів, призначених для обробки та збереження інформації, які забезпечують: обробку (введення, записування, зберігання, знищення, приймання та передавання) інформації та формування бази даних; створення, накопичення і зберігання реєстраційних карток документів та їх електронних копій; коригування інформації, що міститься в РТГК, з можливістю її друку; пошук відомостей в РТГК за даними про фізичну особу; надання користувачам відповідно до їх повноважень доступу до інформації, що зберігається в РТГК;	**Виключено (враховано в пункті 2.4. розділу 2 Завдання, мета створення та склад РТГК)**

архівування даних; обмін інформацією між розпорядниками РТГК із використанням захищеної технології; моніторинг стану інформаційного обміну між складовими РТГК, а також системних журналів аудиту роботи користувачів, програмних і технічних засобів; захист інформації під час її обробки в РТГК. 6.4. До складу центральної підсистеми РТГК входять: основний та резервний сервери баз даних; сервер імпорту зовнішніх даних; WEB-сервери; засоби захисту інформації; автоматизовані робочі місця користувачів системи. 6.5. Технічні засоби, програмне забезпечення, що входять до складу РТГК, технічна та експлуатаційна документація на них, дійсні повні й умовні найменування є відкритою інформацією. 6.6. Для створення РТГК використовується програмне забезпечення, розроблене комунальним підприємством "Головний інформаційно-обчислювальний центр".	
7. **Використання та** доступ до інформаційних ресурсів РТГК 7.1. Доступ до інформації, що міститься у РТГК, здійснюється з дотриманням вимог законів України "Про	**5. Доступ до РТГК** 5.1. Доступ до інформації, що міститься у РТГК, здійснюється з дотриманням **вимог Конституції України,** законів України

інформацію", "Про захист персональних даних" та "Про свободу пересування та вільний вибір місця проживання в Україні". 7.2. Доступ **до інформаційних ресурсів** РТГК здійснюється безпосередньо з робочих місць користувачів РТГК виключно авторизовано, із збереженням інформації про службову або посадову особу, яка здійснювала запит, та час такого запиту.	«Про інформацію», «Про захист персональних даних», «Про свободу пересування та вільний вибір місця проживання в Україні», **«Про надання публічних (електронних публічних) послуг щодо декларування та реєстрації місця проживання в Україні».** **5.2. Доступ до РТГК надається адміністратором РТГК відповідно до письмових заявок, поданих розпорядником РТГК, у яких зазначається наступні дані:** **прізвище, власне ім'я, по батькові (за наявності);** **дата народження;** **реквізити паспортного документа фізичної особи (серія та номер паспорта громадянина України, орган, що видав паспорт, дата видачі паспорта);** **реєстраційний номер облікової картки платників податків з Державного реєстру фізичних осіб – платників податків або повідомлення про відмову від прийняття реєстраційного номера облікової картки платника податків (для фізичних осіб, які через свої релігійні переконання відмовляються від прийняття реєстраційного номера облікової картки платника податків та повідомили про це відповідний контролюючий орган і мають відмітку у паспорті);** **посада (найменування організації, структурний підрозділ);** **наявність кваліфікованого сертифікату електронного підпису;** **контактні дані (номер телефону, адреса електронної пошти).**

7.3. Користувачам РТГК надається доступ до інформації, що міститься у РТГК, відповідно до їх прав, визначених розпорядником РТГК відповідно до законів України та функціональних обов'язків. За погодженням з Департаментом з питань реєстрації виконавчого органу Київської міської ради (Київської міської державної адміністрації) створюються відповідні групи користувачів РТГК із наданням їм різних прав доступу до інформації РТГК. Групи користувачів, що безпосередньо не формують РТГК, можуть переглядати інформацію про особу за умови внесення до пошукової форми її ідентифікаційних даних.	**5.3. Доступ до РТГК здійснюється безпосередньо з робочих місць користувачів РТГК виключно авторизовано, із збереженням інформації про службову або посадову особу, яка здійснювала запит, і час такого запиту.**
7.4. Користувачі РТГК використовують інформацію, що обробляється в РТГК, тільки зі службовою метою відповідно до покладених службових/посадових обов'язків та в установленого порядку. Така інформація не підлягає поширенню та передаванню іншим особам, крім випадків, передбачених законодавством.	**5.4. Користувачам РТГК надається доступ до РТГК, відповідно до їх прав, визначених розпорядником РТГК відповідно до законів України та службових, посадових обов'язків.**
7.5. Користувачі РТГК відповідають за достовірність інформації, що вводиться ними до РТГК, та зобов'язані дотримуватися законодавства **про інформацію.**	**5.5. Користувачам РТГК, що обробляють персональні дані, внесені до РТГК, забороняється розголошувати персональні дані, що стали їм відомі у зв'язку з виконанням службових/посадових обов'язків.**
7.6. Контроль за дотриманням вимог щодо обробки інформації здійснює розпорядник РТГК.	**5.6. Працівники органів реєстрації, які є користувачами РТГК, відповідають за своєчасність, достовірність і повноту внесення та/або коригування інформації, що вноситься ними до РТГК, та зобов'язані дотримуватися законодавства у сфері захисту інформації та персональних даних.**

7.7. Технічне обслуговування і супровід мережевого устаткування, апаратних та програмних засобів РТГК організовується адміністратором РТГК.	**5.7. Контроль за дотриманням вимог щодо обробки інформації здійснює розпорядник РТГК.** **5.8. Блокування, в тому числі тимчасове, та/або анулювання доступу до РТГК, здійснюється адміністратором РТГК на підставі заявки розпорядника РТГК, яка подається адміністратору РТГК.**
8. Фінансування створення, забезпечення функціонування та розвитку РТГК 8.1. Фінансування створення, забезпечення функціонування та розвитку РТГК здійснюється **відповідно до** комплексної міської цільової програми "Електронна столиця" на відповідні роки, затвердженої рішенням Київської міської ради.	6. Фінансування **забезпечення функціонування, ведення, адміністрування та модернізації РТГК** 6.1. Фінансування **забезпечення функціонування, ведення, адміністрування та модернізації РТГК здійснюється за рахунок коштів бюджету міста Києва на відповідні роки.**

Заступник голови
Київської міської державної адміністрації
з питань здійснення самоврядних повноважень

Петро ОЛЕНИЧ

ПОЯСНЮВАЛЬНА ЗАПИСКА

до проєкту рішення Київської міської ради
«Про внесення змін до деяких рішень Київської міської ради»

(далі – проєкт рішення)

1. Опис проблем, для вирішення яких підготовлено проєкт рішення, обґрунтування відповідності та достатності передбачених у проєкті рішення механізмів і способів вирішення існуючих проблем, а також актуальності цих проблем для територіальної громади міста Києва.

Реєстрація, зняття з реєстрації місця проживання фізичних осіб належить до послуг, які мають високий попит, можливість отримання цих послуг в електронній формі врегульовано Законом України «Про надання публічних (електронних публічних) послуг щодо декларування та реєстрації місця проживання в Україні» (далі – Закон), який набув чинності 01 грудня 2021 року.

Відповідно до Закону орган реєстрації – виконавчий орган сільської, селищної або міської ради, який на території територіальної громади, на яку поширюються повноваження відповідної ради, забезпечує формування та ведення реєстру територіальної громади, облік задекларованого місця проживання / зміну місця проживання фізичної особи.

Відповідно до пункту третього статті 20 Закону реєстри територіальних громад, що створюються та ведуться засобами інформаційно-комунікаційних систем органів реєстрації, є власністю таких територіальних громад, що забезпечують їх ведення.

З аналізу Закону вбачається, що саме виконавчий орган відповідної ради як орган реєстрації забезпечує здійснення всіх необхідних реєстраційних дій, а саме: внесення органом реєстрації до реєстру територіальної громади відомостей про зареєстроване місце проживання (перебування), зняте з реєстрації місце проживання, задекларoване місце проживання / виключення з реєстру територіальної громади інформації про задекларoване місце проживання, скасування реєстрації місця проживання / зняття з реєстрації місця проживання (перебування) / задекларованого місця проживання / зміненого місця проживання (перебування) з подальшою передачею таких відомостей до відомчої інформаційної системи.

Відповідно до статті 28 Закону орган реєстрації здійснює:

1) формування та ведення реєстру територіальної громади;

2) реєстраційні дії та внесення інформації за результатами їх вчинення до відповідного реєстру територіальної громади;

3) передачу інформації про реєстраційну дію до відомчої інформаційної системи Державної міграційної служби (далі – ДМС) з подальшим внесенням інформації до Єдиного державного демографічного реєстру.

В статтях 10, 12-19 Закону регламентовані конкретні реєстраційні та процедурні дії органу реєстрації, пов'язані з наданням послуг декларування та реєстрації місця проживання в Україні.

У розділі IV Закону наведені повноваження розпорядника реєстру щодо Реєстру територіальної громади, зокрема щодо його функціонування, ведення, адміністрування (призначення адміністратора), надання витягів з реєстру, здійснення обміну та передачі інформації з реєстру, тощо.

Відповідно до пункту 14 розділ VI Прикінцевих та перехідних положень Закону органам місцевого самоврядування доручено забезпечити на постійній основі:

1) ведення реєстру територіальної громади в електронній формі, внесення до нього відомостей про зареєстроване місце проживання (перебування) осіб, перенесення до нього записів про зареєстроване місце проживання (перебування) осіб, що містяться у реєстрі територіальної громади, який ведеться у формі картотеки;

2) передачу інформації про декларування та реєстрацію / зняття із задекларованого або зареєстрованого місця проживання (перебування) фізичних осіб до центрального органу виконавчої влади, що реалізує державну політику у сфері реєстрації фізичних осіб.

Проєкт рішення передбачає внесення змін до рішення Київської міської ради від 03 березня 2016 року № 123/123 «Про створення Реєстру територіальної громади міста Києва» та викладення в новій редакції Положення про інформаційну систему «Реєстр територіальної громади міста Києва» для виконання норм Закону та забезпечення надання послуг щодо декларування місця проживання та реєстрації місця проживання (перебування) фізичних осіб, впровадженням електронної взаємодії між реєстрами територіальних громад, а також реєстрів територіальних громад (засобами відомчої інформаційної системи центрального органу виконавчої влади, що реалізує державну політику у сфері реєстрації фізичних осіб) з державними інформаційними системами.

Нова редакція Положення визначає завдання, мету, призначення та інформаційні ресурси, структуру та суб'єктний склад, функціонування та технічний захист інформаційно-комунікаційної системи «Реєстр територіальної громади міста Києва» (далі – РТГК).

2. Правове обґрунтування необхідності прийняття рішення Київської міської ради (з посиланням на конкретні положення нормативно-правових актів, на підставі й на виконання яких підготовлено проєкт рішення).

Правовою основою є закони України «Про місцеве самоврядування в Україні», «Про адміністративні послуги», «Про інформацію», «Про захист інформації в інформаційно-комунікаційних системах», «Про електронні комунікації», «Про захист персональних даних», «Про свободу пересування та вільний вибір місця проживання в Україні», «Про Єдиний державний демографічний реєстр та документи, що підтверджують громадянство України, посвідчують особу чи її спеціальний статус», «Про правовий статус іноземців та осіб без громадянства», «Про надання публічних (електронних публічних) послуг щодо декларування та реєстрації місця проживання в Україні», «Про

особливості надання публічних (електронних публічних) послуг», постанова Кабінету Міністрів України від 07 лютого 2022 року № 265 «Деякі питання декларування і реєстрації місця проживання та ведення реєстрів територіальних громад», Правила забезпечення захисту інформації в інформаційних, електронних комунікаційних та інформаційно-комунікаційних системах, затверджені постановою Кабінету Міністрів України від 29 березня 2006 року № 373, та інших законодавчі акти України.

3. Опис цілей і завдань, основних положень проєкту рішення Київської міської ради, а також очікуваних соціально-економічних, правових на інших наслідків для територіальної громади міста Києва від прийняття запропонованого проєкту рішення Київської міської ради.

Проєкт рішення підготовлений для інформаційно-довідкового та організаційно-технологічного забезпечення процесів надання публічних (електронних публічних) послуг щодо декларування та реєстрації/зняття із задекларованого або зареєстрованого місця проживання (перебування) фізичних осіб в місті Києві.

Завданням РТГК є забезпечення органів реєстрації, які уповноважені на вчинення реєстраційних дій засобами автоматизації процесів формування та ведення РТГК відповідно до вимог законодавства України, передачу інформації про реєстраційну дію до відомчої інформаційної системи ДМС з подальшим внесенням інформації до Єдиного державного демографічного реєстру.

Обмін інформацією між РТГК та реєстрами територіальних громад, іншими інформаційно-комунікаційними системами здійснюється шляхом електронної інформаційної взаємодії, в порядку встановленому законодавством.

РТГК створюється та ведеться з метою:

1) обробки, використання визначеної Законом «Про надання публічних (електронних публічних) послуг щодо декларування та реєстрації місця проживання в Україні» інформації для обліку осіб, які проживають на території міста Києва;

2) надання адміністративних послуг щодо декларування та реєстрації місця проживання (перебування) осіб;

3) здійснення у порядку міжвідомчої електронної взаємодії внесення інформації про зареєстроване місце проживання (перебування) особи, а також обміну інформацією між реєстрами територіальних громад, Єдиним державним демографічним реєстром та іншими інформаційно-комунікаційними системами;

4) забезпечення користувачів РТГК інформацією, яка є необхідною для виконанням користувачами своїх службових/посадових обов'язків.

Сучасне надання адміністративних послуг можливе лише з використанням цифрових технологій, як дієвого інструменту забезпечення ведення, функціонування та модернізації інформаційно-комунікаційних систем міста, зокрема РТГК.

Забезпечення сталої роботи РТГК дозволяє легко прослідкувати міграційні процеси в місті Києві, здійснювати аналіз кількісного складу населення столиці,

і на основі отриманих даних планувати розвиток сучасної міської інфраструктури.

4. Прізвище або назва суб'єкта подання, прізвище, посада, контактні дані доповідача проєкту рішення на пленарному засіданні та особа, відповідальна за супроводження проєкту рішення Київської міської ради.

Суб'єктом подання проєкту рішення Київської міської ради є виконавчий орган Київської міської ради (Київська міська державна адміністрація).

Особами, відповідальними за супроводження проєкту рішення та доповідачами по проєкту рішення на пленарному засіданні Київської міської ради є:

директор Департаменту інформаційно-комунікаційних технологій виконавчий орган Київської міської ради (Київська міська державна адміністрація) Олег ПОЛОВИНКО, 366-86-75, 366-86-72;

директор Департаменту реєстрації виконавчий орган Київської міської ради (Київська міська державна адміністрація) Оксана ЄКАСЬОВА, 486 02 51.

Заступник голови
Київської міської державної
адміністрації з питань здійснення
самоврядних повноважень

Петро ОЛЕНИЧ

Заступник міського голови –
секретар Київської міської ради

Окопному О.Ю.
Ярмоленко Ю.О.
Ємцю Л.О.
Положишник В.О.

Прошу розглянути проєкт рішення від 01.07.2022 № 08/231-818 /ПР в установленому порядку.

Омельченко А.В.

Для контролю за проходженням та тиражування.

Юнаковій С.М.
Кличку В.В. – до відома
Хонді М.П. – до відома

Володимир БОНДАРЕНКО

"01" липня 2022 року
№ 08/231-818/ПР

08/231-818/ПР
01.07.2022

УКРАЇНА

ВИКОНАВЧИЙ ОРГАН КИЇВСЬКОЇ МІСЬКОЇ РАДИ (КИЇВСЬКА МІСЬКА ДЕРЖАВНА АДМІНІСТРАЦІЯ)

вул. Хрещатик, 36, м. Київ, 01044, тел. (044) 202 71 29, (044) 202 75 58, факс 202 76 41, e-mail: kmda@kma.gov.ua
Контактний центр міста Києва (044) 15 51 Код ЄДРПОУ 00022527
E-mail для електронних звернень громадян: zvernen@kma.gov.ua

01.07.2022 № 009-32/р

на № _____ від _____

Київська міська рада

СУПРОВІДНИЙ ЛИСТ

Відповідно до статей 26, 29 Регламенту Київської міської ради, затвердженого рішенням Київської міської ради від 4 листопада 2021 року № 3135/3176, глави 3 розділу VIII Регламенту виконавчого органу Київської міської ради (Київської міської державної адміністрації), затвердженого розпорядженням виконавчого органу Київської міської ради (Київської міської державної адміністрації) від 08 жовтня 2013 року № 1810 за поданням виконавчого органу Київської міської ради (Київської міської державної адміністрації) направляю проєкт рішення Київської міської ради «Про внесення змін до деяких рішень Київської міської ради» (далі – проєкт рішення).

У відповідності до пункту 3.4 глави 3 розділу VIII Регламенту виконавчого органу Київської міської ради (Київської міської державної адміністрації), затвердженого розпорядженням виконавчого органу Київської міської ради (Київської міської державної адміністрації) від 08 жовтня 2013 року № 1810 інформую, що відповідальними за представлення та супроводження проєкту рішення на всіх стадіях розгляду є директор Департаменту інформаційно-комунікаційних технологій виконавчого органу Київської міської ради (Київської міської державної адміністрації) Олег ПОЛОВИНКО, 366-86-75, 366-86-72.

Додатки:
- проєкт рішення на _____ арк.;
- пояснювальна записка на _____ арк.;
- порівняльна таблиця на _____ арк.;
- електронна версія зазначеного.

Керівник апарату Дмитро ЗАГУМЕННИЙ

Олег Половинко
Ганна Лисик 3668675

193076

Текст проекту рішення у паперовому вигляді відповідає проекту в електронному вигляді на ЦРВ ЕДО
Вик Т.О. має в відділу правового забезпечення ДІКТ
01.07.2022

№17

08/231-1609/ПР
28.11.2022

КИЇВСЬКА МІСЬКА РАДА

II сесія IX скликання

РІШЕННЯ

_____№_____ ПРОЄКТ

Про затвердження Положення про Департамент інформаційно-комунікаційних технологій виконавчого органу Київської міської ради (Київської міської державної адміністрації)

Відповідно до статей 11, 26, 54 Закону України «Про місцеве самоврядування в Україні», статей 7, 10 Закону України «Про столицю України – місто-герой Київ», Закону України «Про державну реєстрацію юридичних осіб, фізичних осіб – підприємців та громадських формувань», частини третьої статті 11 Регламенту Київської міської ради, затвердженого рішенням Київської міської ради від 04 листопада 2021 року № 3135/3176, Київська міська рада

ВИРІШИЛА:

1. Затвердити Положення про Департамент інформаційно-комунікаційних технологій виконавчого органу Київської міської ради (Київської міської державної адміністрації), що додається.

2. Департаменту інформаційно-комунікаційних технологій виконавчого органу Київської міської ради (Київської міської державної адміністрації) забезпечити державну реєстрацію Положення про Департамент інформаційно-комунікаційних технологій виконавчого органу Київської міської ради (Київської міської державної адміністрації) в установленому порядку.

3. Це рішення набирає чинності з дня його прийняття.

4. Контроль за виконанням цього рішення покласти на постійну комісію Київської міської ради з питань транспорту, зв'язку та реклами та постійну комісію Київської міської ради з питань цифрової трансформації та адміністративних послуг.

Київський міський голова Віталій КЛИЧКО

ПОДАННЯ:

Директор Департаменту інформаційно-комунікаційних технологій — Олег ПОЛОВИНКО

Заступник директора департаменту – начальник управління правового забезпечення та організації, супроводження процесів цифровізації — Ганна ЛИСИК

ПОГОДЖЕНО:

Заступник голови Київської міської державної адміністрації з питань здійснення самоврядних повноважень — Петро ОЛЕНИЧ

Постійна комісія Київської міської ради з питань транспорту, зв'язку та реклами
Голова — Олексій ОКОПНИЙ

Секретар — Олесь МАЛЯРЕВИЧ

Постійна комісія Київської міської ради з питань регламенту, депутатської етики та запобігання корупції
Голова — Леонід ЄМЕЦЬ
Секретар — Олеся ЗУБРИЦЬКА

Постійна комісія Київської міської ради з питань цифрової трансформації та адміністративних послуг
Голова — Максим НЕФЬОДОВ

Секретар — Михайло НАКОНЕЧНИЙ

В.о. начальника управління правового забезпечення діяльності Київської міської ради — Валентина ПОЛОЖИШНИК

ЗАТВЕРДЖЕНО
Рішення Київської міської ради
від

ПОЛОЖЕННЯ
ПРО ДЕПАРТАМЕНТ ІНФОРМАЦІЙНО-КОМУНІКАЦІЙНИХ ТЕХНОЛОГІЙ ВИКОНАВЧОГО ОРГАНУ КИЇВСЬКОЇ МІСЬКОЇ РАДИ (КИЇВСЬКОЇ МІСЬКОЇ ДЕРЖАВНОЇ АДМІНІСТРАЦІЇ)

(ідентифікаційний код 40918711)

(нова редакція)

Київ – 2022

1. Департамент інформаційно-комунікаційних технологій виконавчого органу Київської міської ради (Київської міської державної адміністрації) (далі – Департамент) є структурним підрозділом виконавчого органу Київської міської ради (Київської міської державної адміністрації).

Департамент є органом місцевого самоврядування, підпорядковується Київському міському голові, підзвітний та підконтрольний Київській міській раді.

Департамент із питань виконання функцій державної виконавчої влади взаємодіє з Міністерством цифрової трансформації України.

Департамент здійснює координацію та спрямування діяльності структурних підрозділів виконавчого органу Київської міської ради (Київської міської державної адміністрації) та районних в місті Києві державних адміністрацій з питань цифровізації, цифрового розвитку, цифрових трансформацій, електронного урядування та електронної демократії, розвитку інформаційного суспільства, інформатизації, електронних комунікацій (телекомунікацій, електрозв'язку) зв'язку та захисту інформації.

2. Департамент у своїй діяльності керується Конституцією України та законами України, постановами Верховної Ради України, актами Президента України та Кабінету Міністрів України, наказами міністерств, інших центральних органів виконавчої влади, рішеннями Київської міської ради, розпорядженнями Київського міського голови і розпорядженнями виконавчого органу Київської міської ради (Київської міської державної адміністрації), іншими нормативно-правовими актами, а також цим Положенням.

3. Основними завданнями Департаменту є:

3.1. Реалізація повноважень органу місцевого самоврядування, наданих законами України, рішеннями Київської міської ради, розпорядженнями виконавчого органу Київської міської ради (Київської міської державної адміністрації) та цим Положенням у сферах цифровізації, цифрових трансформацій, цифрового розвитку, цифрової економіки, цифрових інновацій, електронного урядування та електронної демократії, розвитку інформаційного суспільства, інформатизації, розвитку цифрових навичок та цифрових прав громадян, відкритих даних, розвитку регіональних електронних інформаційних ресурсів та інтероперабельності, розвитку інфраструктури широкосмугового доступу до мережі Інтернет та електронних комунікацій (телекомунікацій, електрозв'язку), електронної комерції та бізнесу, надання електронних та адміністративних послуг, електронних довірчих послуг та електронної ідентифікації, розвитку ІТ-індустрії на території міста Києва.

3.2. Створення, упровадження, забезпечення безперебійного функціонування та модернізація інформаційної інфраструктури системи управління та прийняття рішень для підвищення ефективності, відкритості та прозорості діяльності органів місцевого самоврядування у місті Києві (розвиток електронного урядування).

3.3. Створення, розвиток та забезпечення інформаційної безпеки єдиного інформаційного простору міста Києва з метою надання в електронній формі комплексу адміністративних та інших послуг для фізичних та юридичних осіб, органами місцевого самоврядування.

3.4. Забезпечення формування та виконання комплексу організаційно-правових заходів, потрібного для координації та здійснення методичного забезпечення діяльності органів місцевого самоврядування у місті Києві, підприємств, установ та організацій, що належать до комунальної власності територіальної громади міста Києва, у сферах цифровізації, цифрових трансформацій, цифрового розвитку, цифрової економіки, цифрових інновацій, електронного урядування та електронної демократії, розвитку інформаційного суспільства, інформатизації, розвитку регіональних електронних інформаційних ресурсів та інтероперабельності, розвитку інфраструктури широкосмугового доступу до мережі Інтернет та електронних комунікацій (телекомунікацій, електрозв'язку), надання електронних та адміністративних послуг, електронних довірчих послуг та електронної ідентифікації, електронної комерції та бізнесу.

3.5. Реалізація єдиної політики в місті Києві з питань розвитку підприємств, установ, організацій, що належать до комунальної власності територіальної громади міста Києва, у сферах цифровізації, цифрових трансформацій, цифрового розвитку, цифрової економіки, цифрових інновацій, інформатизації, електронних комунікацій (телекомунікацій, електрозв'язку) та захисту інформації.

4. Департамент відповідно до покладених на нього завдань:

4.1. Організовує виконання Конституції України і законів України, актів Президента України, Кабінету Міністрів України, наказів міністерств, інших центральних органів виконавчої влади, рішень Київської міської ради, розпоряджень виконавчого органу Київської міської ради (Київської міської державної адміністрації), Київського міського голови та здійснює контроль за їх реалізацією.

4.2. Забезпечує у межах своїх повноважень захист прав і законних інтересів фізичних та юридичних осіб.

4.3. Здійснює контроль за дотриманням підприємствами, установами та організаціями правил, норм, стандартів у межах визначених повноважень.

4.4. Аналізує стан та тенденції економічного та соціального розвитку у сферах цифровізації, цифрових трансформацій, цифрового розвитку, цифрової економіки, цифрових інновацій, електронного урядування та електронної демократії, розвитку інформаційного суспільства, інформатизації, розвитку регіональних електронних інформаційних ресурсів та інтероперабельності, розвитку інфраструктури широкосмугового доступу до мережі Інтернет та електронних комунікацій (телекомунікацій, електрозв'язку), електронної комерції та бізнесу в місті Києві та вживає заходів до усунення недоліків.

4.5. Бере участь у підготовці пропозицій до проєктів програм економічного і соціального розвитку міста Києва.

4.6. Уносить пропозиції до проєкту бюджету міста Києва.

4.7. Розробляє та виконує міські цільові програми у сферах інформатизації та цифровізації, організовує та контролює їх виконання.

4.8. Бере участь у розробленні пропозицій до проєктів державних, галузевих і міських цільових програм.

4.9. Забезпечує ефективне та цільове використання відповідних бюджетних коштів.

4.10. Бере участь у підготовці заходів щодо розвитку міста Києва.

4.11. Розробляє/бере участь у розробленні в межах своїх повноважень проєктів рішень Київської міської ради, розпоряджень Київського міського голови, розпоряджень виконавчого органу Київської міської ради (Київської міської державної адміністрації), нормативних актів з питань, що належать до компетенції Департаменту.

4.12. Бере участь у погодженні проєктів нормативно-правових актів, розроблених іншими органами влади.

4.13. Бере участь у підготовці звітів Київського міського голови для їх розгляду на сесії Київської міської ради.

4.14. Готує самостійно або разом з іншими структурними підрозділами виконавчого органу Київської міської ради (Київської міської державної адміністрації) інформаційні та аналітичні матеріали для подання Київському міському голові.

4.15. Узагальнює практику застосування законодавства, розробляє і подає на розгляд Київському міському голові пропозиції щодо вдосконалення законодавства з питань, що належать до компетенції Департаменту .

4.16. Забезпечує здійснення заходів щодо запобігання і протидії корупції.

4.17. Готує (бере участь у підготовці) проєкти угод, договорів, меморандумів, протоколів робочих груп у межах своїх повноважень.

4.18. Розглядає в установленому законодавством порядку звернення громадян.

4.19. Опрацьовує запити і звернення народних депутатів України та депутатів Київської міської ради.

4.20. Забезпечує доступ до публічної інформації, розпорядником якої є Департамент.

4.21. Постійно інформує населення про стан здійснення визначених законом повноважень.

4.22. Забезпечує у межах своїх повноважень виконання завдань

мобілізаційної підготовки, цивільного захисту населення, дотримання вимог законодавства з охорони праці, пожежної безпеки.

4.23. Організовує роботу з укомплектування, зберігання, обліку та використання архівних документів.

4.24. Забезпечує в межах своїх повноважень реалізацію державної політики стосовно захисту інформації з обмеженим доступом.

4.25. Здійснює державну політику у сфері охорони державної таємниці в межах своєї компетенції, передбаченої Законом України «Про державну таємницю».

4.26. Бере участь у вирішенні відповідно до законодавства колективних трудових спорів (конфліктів).

4.27. Забезпечує захист персональних даних у Департаменті.

4.28. Здійснює координацію та контроль за діяльністю підпорядкованих Департаменту комунальних підприємств.

4.29. Бере участь у розгляді питань, пов'язаних з виникненням надзвичайних ситуацій техногенного і природного характеру.

4.30. Надає практичну та методичну допомогу органам місцевого самоврядування міста Києва, підприємствам, установам та організаціям, що належать до комунальної власності територіальної громади міста Києва, з питань, що належать до компетенції Департаменту.

4.31. Здійснює заходи щодо розвитку електронного урядування та електронної демократії в місті Києві.

4.31.1. Забезпечує організацію створення та впровадження єдиної інфраструктури електронної інформаційної взаємодії органів виконавчої влади та органів місцевого самоврядування у місті Києві.

4.31.2. Організовує супровід та модернізацію єдиної інфраструктури електронної інформаційної взаємодії органів виконавчої влади та органів місцевого самоврядування у місті Києві.

4.31.3. Співпрацює з органами місцевого самоврядування міста Києва для удосконалення адміністративних процесів у таких органах шляхом використання інформаційно-комунікаційних та цифрових технологій.

4.31.4. Визначає проблеми, пов'язані з упровадженням технологій електронного урядування та електронної демократії в місті Києві, та в установленому порядку розробляє пропозиції щодо їх розв'язання.

4.31.5. У межах повноважень бере участь у заходах щодо застосування електронної ідентифікації.

4.31.6. Визначає у межах повноважень особливості захисту інформаційних ресурсів і баз даних та забезпечує їх упровадження.

4.32. Здійснює у межах своєї компетенції заходи із забезпечення

кібербезпеки міських електронних інформаційних ресурсів.

4.33. Визначає потребу у створенні, організовує створення, упровадження, супроводження та модернізацію електронних інформаційних ресурсів (баз даних, систем, реєстрів, сервісів, вебпорталів тощо) для формування єдиного інформаційного простору територіальної громади міста Києва, структурних підрозділів виконавчого органу Київської міської ради (Київської міської державної адміністрації), підприємств, установ та організацій, що належать до комунальної власності територіальної громади міста Києва.

4.34. Організовує створення, розвиток, супровід інформаційної системи електронної взаємодії електронних інформаційних ресурсів та захист інформації в ній.

4.35. Розробляє та здійснює разом з іншими структурними підрозділами виконавчого органу Київської міської ради (Київської міської державної адміністрації) і органами місцевого самоврядування міста Києва заходи щодо розвитку інформаційного суспільства.

4.36. Надає пропозиції, розробляє та в межах повноважень забезпечує здійснення заходів щодо поліпшення інвестиційного клімату для залучення коштів у розвиток інформаційно-комунікаційних систем і технологій, інформатизації, електронного урядування та електронної демократії, електронних комунікацій (телекомунікацій, електрозв'язку) та захисту інформації.

4.37. Надає методичну допомогу органам місцевого самоврядування міста Києва, районним у місті Києві державним адміністраціям, підприємствам, установам та організаціям, що належать до комунальної власності територіальної громади міста Києва, у використанні технологій електронного урядування та електронної демократії.

4.38. Проводить аналіз стану та забезпечує системність і комплексне вирішення питань інформатизації та цифрового розвитку структурних підрозділів виконавчого органу Київської міської ради (Київської міської державної адміністрації), підприємств, установ та організацій, що належать до комунальної власності територіальної громади міста Києва.

4.39. Проводить аналіз стану та сприяє вирішенню питань щодо розроблення та впровадження заходів з технічного захисту інформації в органах місцевого самоврядування міста Києва, структурних підрозділах виконавчого органу Київської міської ради (Київської міської державної адміністрації), на підприємствах, в установах та організаціях, що належать до комунальної власності територіальної громади міста Києва.

4.40. Погоджує плани закупівель, технічні завдання, технічні вимоги структурним підрозділам виконавчого органу Київської міської ради (Київської міської державної адміністрації), підприємствам, установам та організаціям, що належать до комунальної власності територіальної громади міста Києва, до початку проведення ними процедур закупівлі товарів, робіт та послуг, пов'язаних зі створенням, будівництвом, встановленням, розвитком,

модернізацією, технічним супроводом та використанням засобів інформатизації, систем (засобів) захисту інформації, інформаційних технологій та систем, електронних комунікаційних мереж, інфраструктури кабельної каналізації електрозв'язку, засобів відеофіксації, датчиків (вимірювання рівня шуму, руху, освітлення, моніторингу якості та сили повітря, якості води, пожежних, хімічного забруднення, радіаційного забруднення), обладнання телефонного, радіо- та відеозв'язку, систем контролю доступу, керування засобами освітлення (зокрема мережами зовнішнього освітлення), пристроїв диспетчеризації, бортових комп'ютерів, послуг з доступу до мережі Інтернет, геоінформаційних пристроїв, радіоелектронних засобів, що визначають положення та швидкість руху об'єкта на поверхні Землі або в атмосфері (GPS тощо), систем отримання інформації та керування дорожнім рухом, а також відповідних програмних, апаратних, програмно-апаратних засобів та програмного забезпечення.

4.41. Планує та забезпечує автоматизацію діяльності структурних підрозділів виконавчого органу Київської міської ради (Київської міської державної адміністрації), районних в місті Києві державних адміністрацій, підприємств, установ та організацій, що належать до комунальної власності територіальної громади міста Києва. Управляє та забезпечує контроль за станом безпеки інформаційно-комунікаційних систем, розпорядниками яких є Департамент, а також технологій, даних та інформації, що обробляється у виконавчому органі Київської міської ради (Київській міській державній адміністрації), районних в місті Києві державних адміністраціях, підприємствах, установах та організаціях, що належать до комунальної власності територіальної громади міста Києва.

4.42. Забезпечує розроблення, упровадження та підтримку заходів, пов'язаних з інформаційно-комунікаційними системами і технологіями, розвитком сфери електронних комунікацій (телекомунікацій, електрозв’язку) та захисту інформації, зокрема і закупівлі, розподіл та управління програмними рішеннями й апаратним забезпеченням.

4.43. Здійснює інші передбачені законами повноваження.

5. Департамент для здійснення повноважень та виконання завдань, що визначені, має право:

5.1. Одержувати в установленому порядку від інших структурних підрозділів виконавчого органу Київської міської ради (Київської міської державної адміністрації), органів місцевого самоврядування, органів виконавчої влади, підприємств, установ та організацій незалежно від форм власності та їх посадових осіб інформацію, документи і матеріали, потрібні для виконання покладених на нього завдань.

5.2. Залучати до виконання окремих робіт, участі у вивченні окремих питань спеціалістів, фахівців інших структурних підрозділів виконавчого органу Київської міської ради (Київської міської державної адміністрації), підприємств, установ, організацій (за погодженням з їх керівниками), представників громадських об’єднань (за згодою).

5.3. Вносити в установленому порядку пропозиції щодо удосконалення роботи виконавчого органу Київської міської ради (Київської міської державної адміністрації) у відповідних сферах.

5.4. Користуватися в установленому порядку інформаційними базами органів виконавчої влади, системами зв'язку і комунікацій, мережами спеціального зв'язку та іншими технічними засобами.

5.5. Скликати та проводити в установленому порядку наради, семінари та конференції з питань, що належать до компетенції Департаменту.

5.6. За дорученням представляти інтереси Київського міського голови, Київської міської ради, виконавчого органу Київської міської ради (Київської міської державної адміністрації) в органах державної влади, органах місцевого самоврядування, у підприємствах, установах, організаціях з питань, що належать до компетенції Департаменту.

5.7. Здійснювати представництво (самопредставництво) інтересів Київського міського голови, Київської міської ради, виконавчого органу Київської міської ради (Київської міської державної адміністрації), Департаменту, їх посадових осіб у судах України на всіх стадіях судового процесу через посадових осіб юридичної служби Департаменту, які без окремого доручення беруть участь у справах з усіма правами, крім відмови від позову, визнання позову, укладення мирової угоди, що надані законодавством про адміністративне, господарське, цивільне, кримінальне судочинство, Кодексом України з процедур банкрутства, та на стадії примусового виконання рішень судів позивачу, відповідачу, третій особі, учаснику судового провадження, учаснику виконавчого провадження, стягувачу, боржнику, представнику.

6. Департамент у своїй діяльності взаємодіє в установленому порядку з Офісом Президента України, Апаратом Верховної Ради України, Секретаріатом Кабінету Міністрів України, міністерствами та іншими центральними органами виконавчої влади, обласними державними адміністраціями, іншими державними органами, органами місцевого самоврядування та їх посадовими особами, структурними підрозділами виконавчого органу Київської міської ради (Київської міської державної адміністрації), районними в місті Києві державними адміністраціями, а також з об'єднаннями громадян, підприємствами, установами та організаціями.

7. Департамент очолює директор, якого призначає на посаду і звільняє з посади Київський міський голова відповідно до законодавства України.

8. Директор Департаменту:

8.1. Здійснює керівництво Департаментом, несе персональну відповідальність за організацію та результати його діяльності, сприяє створенню належних умов праці в Департаменті.

8.2. Подає на затвердження в установленому порядку положення про Департамент.

8.3. Затверджує положення про структурні підрозділи, посадові інструкції працівників Департаменту та розподіляє обов'язки між ними.

8.4. Планує роботу Департаменту, вносить пропозиції щодо формування планів роботи виконавчого органу Київської міської ради (Київської міської державної адміністрації).

8.5. Вживає заходів щодо удосконалення організації та підвищення ефективності роботи Департаменту.

8.6. Звітує перед Київським міським головою про виконання покладених на Департамент завдань.

8.7. Звітує перед Київською міською радою в порядку, встановленому Регламентом Київської міської ради.

8.8. Може входити до складу Колегії виконавчого органу Київської міської ради (Київської міської державної адміністрації).

8.9. Вносить пропозиції щодо розгляду на засіданнях Колегії виконавчого органу Київської міської ради (Київської міської державної адміністрації) питань, що належать до компетенції Департаменту, та розробляє проєкти відповідних рішень.

8.10. Може брати участь у засіданнях Київської міської ради.

8.11. Представляє в установленому порядку Департамент у взаємовідносинах з іншими структурними підрозділами виконавчого органу Київської міської ради (Київської міської державної адміністрації), з міністерствами, іншими центральними органами виконавчої влади, органами місцевого самоврядування, районними в місті Києві державними адміністраціями, підприємствами, установами і організаціями в Україні та за її межами, укладає від імені Департаменту угоди (контракти, договори), меморандуми, видає довіреності та надає доручення.

8.12. Видає у межах своїх повноважень накази, організовує контроль за їх виконанням.

Накази директора Департаменту, які містять одну або більше норм, що зачіпають права, свободи, законні інтереси і стосуються обов'язків громадян та юридичних осіб, встановлюють новий або змінюють, доповнюють чи скасовують організаційно-правовий механізм їх реалізації або мають міжвідомчий характер, тобто є обов'язковими для інших органів виконавчої влади та органів місцевого самоврядування, а також юридичних осіб, що не належать до сфери управління суб'єкта нормотворення, підлягають державній

реєстрації в установленому порядку.

Накази, які є регуляторними актами, розробляються, розглядаються, приймаються та оприлюднюються у встановленому порядку.

8.13. Подає на затвердження Київському міському голові проєкти кошторису та штатного розпису Департаменту в межах граничної чисельності та фонду оплати праці його працівників.

8.14. Розпоряджається коштами в межах затвердженого в установленому порядку кошторису Департаменту та несе персональну відповідальність за їх цільове використання.

8.15. Здійснює добір кадрів у Департаменті.

8.16. Організовує роботу з підвищення кваліфікації працівників Департаменту.

8.17. Забезпечує дотримання працівниками Департаменту правил внутрішнього службового розпорядку та виконавської дисципліни.

8.18. Відповідає за підготовку, своєчасне погодження та укладання контрактів з керівниками підприємств, установ, організацій територіальної громади міста Києва, підпорядкованих Департаменту. Здійснює аналіз виконання умов та показників укладених контрактів з керівниками цих підприємств, установ, організацій забезпечує своєчасне продовження та розірвання контрактів.

8.19. Проводить особистий прийом громадян з питань, що належать до повноважень Департаменту.

8.20. Здійснює інші повноваження, визначені законом.

9. Директор Департаменту може мати першого заступника та заступників, які призначаються на посаду та звільняються з посади відповідно до законодавства України.

10. У Департаменті для вирішення питань, що належать до його компетенції, можуть утворюватися колегія та інші консультативно-дорадчі органи.

Рішення колегії вводяться в дію наказами директора Департаменту.

Склад колегії затверджується наказом директора Департаменту.

11. Департамент утримується за рахунок коштів бюджету міста Києва.

Гранична чисельність працівників Департаменту затверджується розпорядженням Київського міського голови.

Штатний розпис та кошторис Департаменту затверджується Київським міським головою після попередньої його експертизи у Департаменті фінансів

виконавчого органу Київської міської ради (Київської міської державної адміністрації).

Структура Департаменту затверджується розпорядженням Київського міського голови.

12. Майно Департаменту є комунальною власністю територіальної громади міста Києва і закріплене за ним на праві оперативного управління.

Департамент має право виключно за згодою власника або уповноваженого ним органу: відчужувати закріплене за ним майно, надавати в оренду, передавати у заставу нерухоме майно, обладнання, інвентар та інші цінності, а також списувати з балансу основні засоби в установленому порядку.

13. Департамент здійснює оперативний та бухгалтерський облік результатів своєї діяльності і надає фінансову, статистичну та іншу звітність у порядку, встановленому законодавством України.

14. Департамент є юридичною особою публічного права, має самостійний баланс, рахунки в органах Державної казначейської служби України, печатку із зображенням Державного Герба України та своїм найменуванням.

15. Найменування Департаменту:

повне найменування українською мовою: Департамент інформаційно-комунікаційних технологій виконавчого органу Київської міської ради (Київської міської державної адміністрації);

скорочене найменування українською мовою: Департамент інформаційно-комунікаційних технологій.

16. Місцезнаходження Департаменту: вул. Хрещатик, 32, літ. А, м. Київ 01601.

17. Припинення Департаменту здійснюється в установленому порядку за рішенням Київської міської ради.

Київський міський голова Віталій КЛИЧКО

ПОЯСНЮВАЛЬНА ЗАПИСКА

до проєкту рішення Київської міської ради
«Про затвердження Положення про Департамент інформаційно-комунікаційних технологій виконавчого органу Київської міської ради (Київської міської державної адміністрації)»

1. Опис проблем, для вирішення яких підготовлено проєкт рішення, обґрунтування відповідності та достатності передбачених у проєкті рішення механізмів і способів вирішення існуючих проблем, а також актуальності цих проблем для територіальної громади міста Києва.

Пунктом 11 частини першої статті 15 Закону України «Про державну реєстрацію юридичних осіб, фізичних осіб-підприємців та громадських формувань» передбачено, що внесення змін до установчого документа юридичної особи, положення, регламенту, списку суддів постійно діючого третейського суду, статуту (положення) громадського формування, що не має статусу юридичної особи, оформляється шляхом викладення його в новій редакції.

Крім того, відповідно до частини третьої статті 11 Регламенту Київської міської державної адміністрації, затвердженого рішенням Київської міської ради від 04 листопада 2021 року № 3135/3176, положення про департаменти, управління та інші структурні підрозділи виконавчого органу Київради (Київської міської державної адміністрації) затверджуються Київрадою.

Враховуючи вищевикладене, з метою приведення у відповідність до законодавства України Положення про Департамент інформаційно-комунікаційних технологій виконавчого органу Київської міської ради (Київської міської державної адміністрації) необхідно прийняти дане рішення.

2. Правове обґрунтування необхідності прийняття рішення Київської міської ради (з посиланням на конкретні положення нормативно-правових актів, на підставі й на виконання яких підготовлено проєкт рішення).

Проєкт рішення Київської міської ради розроблено відповідно до статей 11, 26, 54 Закону України «Про місцеве самоврядування в Україні», статей 7, 10 Закону України «Про столицю України – місто-герой Київ», Закону України «Про державну реєстрацію юридичних осіб, фізичних осіб – підприємців та громадських формувань», статті 11 Регламенту Київської міської ради, затвердженого рішенням Київської міської ради від 04 листопада 2021 року № 3135/3176.

3. Опис цілей і завдань, основних положень проєкту рішення Київської міської ради, а також очікуваних соціально-економічних, правових на інших наслідків для територіальної громади міста Києва від прийняття запропонованого проєкту рішення Київської міської ради.

Метою прийняття проєкту рішення Київської міської ради є приведення у відповідність до законодавства України Положення про Департамент

інформаційно-комунікаційних технологій виконавчого органу Київської міської ради (Київської міської державної адміністрації).

Проєктом рішення пропонується затвердити Положення про Департамент інформаційно-комунікаційних технологій виконавчого органу Київської міської ради (Київської міської державної адміністрації) у новій редакції.

4. Прізвище або назва суб'єкта подання, прізвище, посада, контактні дані доповідача проєкту рішення на пленарному засіданні та особа, відповідальна за супроводження проєкту рішення Київської міської ради.

Суб'єктом подання проєкту рішення Київської міської ради є Департамент інформаційно-комунікаційних технологій виконавчого органу Київської міської ради (Київської міської державної адміністрації).

Особою, відповідальною за супроводження проєкту рішення та доповідачем по проєкту рішення на пленарному засіданні Київської міської ради є - директор Департаменту інформаційно-комунікаційних технологій виконавчого органу Київської міської ради (Київської міської державної адміністрації) Олег ПОЛОВИНКО, 366-86-75, 366-86-72.

Директор Департаменту
інформаційно-комунікаційних
технологій Олег ПОЛОВИНКО

ПОРІВНЯЛЬНА ТАБЛИЦЯ
до проєкту рішення Київської міської ради «Про затвердження Положення про Департамент інформаційно-комунікаційних технологій виконавчого органу Київської міської ради (Київської міської державної адміністрації)»

ПОЛОЖЕННЯ
ПРО ДЕПАРТАМЕНТ ІНФОРМАЦІЙНО-КОМУНІКАЦІЙНИХ ТЕХНОЛОГІЙ ВИКОНАВЧОГО ОРГАНУ КИЇВСЬКОЇ МІСЬКОЇ РАДИ (КИЇВСЬКОЇ МІСЬКОЇ ДЕРЖАВНОЇ АДМІНІСТРАЦІЇ)
(ідентифікаційний код 40918711)

Діючі положення	Запропонована редакція
1. Департамент інформаційно-комунікаційних технологій виконавчого органу Київської міської ради (Київської міської державної адміністрації) (далі - Департамент) є структурним підрозділом виконавчого органу Київської міської ради (Київської міської державної адміністрації), **підпорядковується Київському міському голові, підзвітний та підконтрольний Київській міській раді.**	1. Департамент інформаційно-комунікаційних технологій виконавчого органу Київської міської ради (Київської міської державної адміністрації) (далі – Департамент) є структурним підрозділом виконавчого органу Київської міської ради (Київської міської державної адміністрації).
відсутній	**Департамент є органом місцевого самоврядування, підпорядковується Київському міському голові, підзвітний та підконтрольний Київській міській раді.**
Департамент під час виконання функцій державної виконавчої влади взаємодіє з Міністерством цифрової трансформації України.	Департамент з питань виконання функцій державної виконавчої влади взаємодіє з Міністерством цифрової трансформації України.
відсутній	**Департамент здійснює координацію та спрямування діяльності структурних підрозділів виконавчого органу Київської міської ради (Київської міської державної адміністрації) та районних в місті Києві державних адміністрацій з питань цифровізації, цифрового розвитку, цифрових трансформацій, електронного урядування та електронної демократії, розвитку інформаційного суспільства, інформатизації,**

	електронних комунікацій (телекомунікацій) зв'язку та захисту інформації.
відсутній	**Департамент координує та спрямовує діяльність департаментів виконавчого органу Київської міської ради (Київської міської державної адміністрації) районів міста Києва у сферах цифровізації, цифрового розвитку, цифрових трансформацій, електронного урядування та електронної демократії, розвитку інформаційного суспільства, інформатизації, електронних комунікацій (телекомунікацій, електрозв'язку)та захисту інформації.**
2. Департамент у своїй діяльності керується Конституцією України та законами України, постановами Верховної Ради України, актами Президента України та Кабінету Міністрів України, наказами міністерств, інших центральних органів виконавчої влади, рішеннями Київської міської ради, розпорядженнями Київського міського голови і виконавчого органу Київської міської ради (Київської міської державної адміністрації), іншими нормативно-правовими актами та цим Положенням.	2. Департамент у своїй діяльності керується Конституцією України та законами України, постановами Верховної Ради України, актами Президента України та Кабінету Міністрів України, наказами міністерств, інших центральних органів виконавчої влади, рішеннями Київської міської ради, розпорядженнями Київського міського голови і **розпорядженнями** виконавчого органу Київської міської ради (Київської міської державної адміністрації), іншими нормативно-правовими актами, **а також** цим Положенням.
3. Основними завданнями Департаменту є:	3. Основними завданнями Департаменту є:
3.1. ~~Забезпечення реалізації державної політики~~ у сферах цифровізації, цифрових трансформацій, цифрового розвитку, цифрової економіки, цифрових інновацій, електронного урядування та електронної демократії, розвитку інформаційного суспільства, інформатизації, розвитку цифрових навичок та цифрових прав громадян, відкритих даних, розвитку регіональних електронних інформаційних ресурсів та інтероперабельності, розвитку інфраструктури широкосмугового доступу до мережі "Інтернет" та **телекомунікацій**, електронної комерції та бізнесу, надання електронних та адміністративних послуг, електронних довірчих послуг та електронної ідентифікації, розвитку IT-індустрії на території міста Києва.	3.1. **Реалізація повноважень органу місцевого самоврядування, наданих законами України, рішеннями Київської міської ради, розпорядженнями виконавчого органу Київської міської ради (Київської міської державної адміністрації) та цим Положенням** у сферах цифровізації, цифрових трансформацій, цифрового розвитку, цифрової економіки, цифрових інновацій, електронного урядування та електронної демократії, розвитку інформаційного суспільства, інформатизації, розвитку цифрових навичок та цифрових прав громадян, відкритих даних, розвитку регіональних електронних інформаційних ресурсів та інтероперабельності, розвитку інфраструктури широкосмугового доступу до мережі Інтернет та **електронних**

	комунікацій (телекомунікацій, електрозв'язку), електронної комерції та бізнесу, надання електронних та адміністративних послуг, електронних довірчих послуг та електронної ідентифікації, розвитку IT-індустрії на території міста Києва.
3.2. Створення, упровадження, забезпечення безперебійного функціонування та модернізація інформаційної інфраструктури системи управління та прийняття рішень для підвищення ефективності, відкритості та прозорості діяльності **органів державної влади та** органів місцевого самоврядування у місті Києві (розвиток електронного урядування).	3.2. Створення, упровадження, забезпечення безперебійного функціонування та модернізація інформаційної інфраструктури системи управління та прийняття рішень для підвищення ефективності, відкритості та прозорості діяльності органів місцевого самоврядування у місті Києві (розвиток електронного урядування).
3.3. Створення, розвиток та забезпечення інформаційної безпеки єдиного інформаційного простору міста Києва з метою надання в електронній формі комплексу адміністративних та інших послуг для фізичних та юридичних осіб, **органами виконавчої влади та** органами місцевого самоврядування.	3.3. Створення, розвиток та забезпечення інформаційної безпеки єдиного інформаційного простору міста Києва з метою надання в електронній формі комплексу адміністративних та інших послуг для фізичних та юридичних осіб, органами місцевого самоврядування.
3.4. Забезпечення формування та виконання комплексу організаційно-правових заходів, потрібного для координації та здійснення методичного забезпечення діяльності **органів державної влади та** органів місцевого самоврядування у місті Києві, підприємств, установ та організацій, що належать до комунальної власності територіальної громади міста Києва, у сферах цифровізації, цифрових трансформацій, цифрового розвитку, цифрової економіки, цифрових інновацій, електронного урядування та електронної демократії, розвитку інформаційного суспільства, інформатизації, розвитку регіональних електронних інформаційних ресурсів та інтероперабельності, розвитку інфраструктури широкосмугового доступу до мережі «Інтернет» та **телекомунікацій**, електронної комерції та бізнесу.	3.4. Забезпечення формування та виконання комплексу організаційно-правових заходів, потрібного для координації та здійснення методичного забезпечення діяльності органів місцевого самоврядування у місті Києві, підприємств, установ та організацій, що належать до комунальної власності територіальної громади міста Києва, у сферах цифровізації, цифрових трансформацій, цифрового розвитку, цифрової економіки, цифрових інновацій, електронного урядування та електронної демократії, розвитку інформаційного суспільства, інформатизації, розвитку регіональних електронних інформаційних ресурсів та інтероперабельності, розвитку інфраструктури широкосмугового доступу до мережі Інтернет та **електронних комунікацій (телекомунікацій, електрозв'язку), надання електронних та адміністративних послуг,**

	електронних довірчих послуг та електронної ідентифікації, електронної комерції та бізнесу.
3.5. Реалізація єдиної політики в місті Києві з питань розвитку підприємств, установ, організацій у сферах цифровізації, цифрових трансформацій, цифрового розвитку, цифрової економіки, цифрових інновацій, інформатизації, **телекомунікацій, зв'язку** та захисту інформації.	3.5. Реалізація єдиної політики в місті Києві з питань розвитку підприємств, установ, організацій, **що належать до комунальної власності територіальної громади міста Києва,** у сферах цифровізації, цифрових трансформацій, цифрового розвитку, цифрової економіки, цифрових інновацій, інформатизації, **електронних комунікацій (телекомунікацій, електрозв'язку)** та захисту інформації.
4. Департамент відповідно до покладених завдань: 4.1. Організовує виконання Конституції України і законів України, актів Президента України, Кабінету Міністрів України, наказів міністерств, інших центральних органів виконавчої влади та здійснює контроль за їх реалізацією.	4. Департамент відповідно до покладених на нього завдань: 4.1. Організовує виконання Конституції України і законів України, актів Президента України, Кабінету Міністрів України, наказів міністерств, інших центральних органів виконавчої влади, **рішень Київської міської ради, розпоряджень виконавчого органу Київської міської ради (Київської міської державної адміністрації), Київського міського голови** та здійснює контроль за їх реалізацією.
4.2. Забезпечує у межах своїх повноважень захист прав і законних інтересів фізичних та юридичних осіб.	4.2. Забезпечує у межах своїх повноважень захист прав і законних інтересів фізичних та юридичних осіб.
4.3. Здійснює **державний** контроль за дотриманням підприємствами, установами та організаціями правил, норм, стандартів у межах визначених повноважень.	4.3. Здійснює контроль за дотриманням підприємствами, установами та організаціями правил, норм, стандартів у межах визначених повноважень.
4.4. Аналізує стан і тенденції економічного та соціального розвитку у сферах цифровізації, цифрових трансформацій, цифрового розвитку, цифрової економіки, цифрових інновацій, електронного урядування та електронної демократії, розвитку інформаційного суспільства, інформатизації, розвитку регіональних електронних інформаційних ресурсів та інтероперабельності, розвитку інфраструктури широкосмугового доступу до мережі "Інтернет" та телекомунікацій, електронної комерції та бізнесу в місті Києві та вживає заходів до усунення недоліків.	4.4. Аналізує стан та тенденції економічного та соціального розвитку у сферах цифровізації, цифрових трансформацій, цифрового розвитку, цифрової економіки, цифрових інновацій, електронного урядування та електронної демократії, розвитку інформаційного суспільства, інформатизації, розвитку регіональних електронних інформаційних ресурсів та інтероперабельності, розвитку інфраструктури широкосмугового доступу до мережі Інтернет та **електронних комунікацій (телекомунікацій, електрозв'язку)**, електронної комерції та бізнесу в місті Києві та вживає заходів до усунення недоліків.

4.5. Бере участь у підготовці пропозицій до проєктів програм економічного і соціального розвитку міста Києва.	4.5. Бере участь у підготовці пропозицій до проєктів програм економічного і соціального розвитку міста Києва.
4.6. Уносить пропозиції до проєкту бюджету міста Києва.	4.6. Уносить пропозиції до проєкту бюджету міста Києва.
4.7. Забезпечує ефективне й цільове використання коштів **бюджету міста Києва**.	**Пункт 4.9.**
4.31.У межах повноважень бере участь у формуванні та виконанні державних, галузевих, міжгалузевих та міських цільових програм, а також розробляє міські цільові програми у сферах інформатизації та цифровізації, організовує та контролює їх виконання.	**4.7.Розробляє та виконує міські цільові програми** у сферах інформатизації та цифровізації, організовує та контролює їх виконання.
4.8. Бере участь у підготовці заходів щодо регіонального розвитку.	**Пункт 4.10.**
4**.31.У межах повноважень** бере участь у **формуванні та виконанні** державних, галузевих, **міжгалузевих та** міських цільових програм, **а також** розробляє міські цільові програми у сферах інформатизації та цифровізації, організовує та контролює їх виконання.	4**.8. Бере участь у розробленні пропозицій до проєктів** державних, галузевих **і міських цільових програм.**
4**.7.** Забезпечує ефективне **й** цільове використання **коштів бюджету міста Києва**.	4**.9.** Забезпечує ефективне **та** цільове використання **відповідних бюджетних коштів**.
4**.8.** Бере участь у підготовці заходів щодо **регіонального розвитку**.	4**.10.** Бере участь у підготовці заходів щодо **розвитку міста Києва**.
4.9. Розробляє проєкти розпоряджень Київського міського голови, виконавчого органу Київської міської ради (Київської міської державної адміністрації), рішень Київської міської ради, **у визначених законом випадках -** проєкти нормативно-правових актів з питань, що належать до компетенції Департаменту. 4.11. Бере участь у розробленні проєктів розпоряджень Київського міського голови, розпоряджень виконавчого органу Київської міської ради (Київської міської державної адміністрації), рішень Київської міської ради, головними розробниками яких є інші структурні підрозділи виконавчого органу Київської міської ради (Київської міської державної адміністрації).	4**.11.** Розробляє/**бере участь у розробленні в межах своїх повноважень** проєктів рішень Київської міської ради, розпоряджень Київського міського голови, розпоряджень виконавчого органу Київської міської ради (Київської міської державної адміністрації), нормативних актів з питань, що належать до компетенції Департаменту.

4.10. Погоджує проєкти **розпоряджень Київського міського голови, розпоряджень виконавчого органу Київської міської ради (Київської міської державної адміністрації), рішень Київської міської ради, розроблених структурними підрозділами виконавчого органу Київської міської ради (Київської міської державної адміністрації), які містять питання, що належать до компетенції Департаменту.**	4.**12**. **Бере участь у** погодженні проєктів нормативно-правових актів, розроблених іншими органами влади.
4.11. Бере участь у розробленні проєктів розпоряджень Київського міського голови, розпоряджень виконавчого органу Київської міської ради (Київської міської державної адміністрації), рішень Київської міської ради, головними розробниками яких є інші структурні підрозділи виконавчого органу Київської міської ради (Київської міської державної адміністрації).	**Пункт 4.11.**
4.12. Бере участь у підготовці звітів Київського міського голови для їх розгляду на сесії Київської міської ради.	4.**13.** Бере участь у підготовці звітів Київського міського голови для їх розгляду на сесії Київської міської ради.
4.13. Готує самостійно або разом з іншими структурними підрозділами виконавчого органу Київської міської ради (Київської міської державної адміністрації) інформаційні та аналітичні матеріали для подання Київському міському голові.	4.**14.** Готує самостійно або разом з іншими структурними підрозділами виконавчого органу Київської міської ради (Київської міської державної адміністрації) інформаційні та аналітичні матеріали для подання Київському міському голові.
4.**26.** Узагальнює практику застосування законодавства, розробляє і подає на розгляд Київському міському голові пропозиції щодо вдосконалення законодавства з питань, що належать до компетенції Департаменту.	4.**15**. Узагальнює практику застосування законодавства, розробляє і подає на розгляд Київському міському голові пропозиції щодо вдосконалення законодавства з питань, що належать до компетенції Департаменту.
4.14. Забезпечує здійснення заходів щодо запобігання й протидії корупції.	4.**16**. Забезпечує здійснення заходів щодо запобігання **і** протидії корупції.
4.15. Готує (бере участь у підготовці) проєкти угод, договорів, меморандумів, протоколів **зустрічей делегацій і** робочих груп у межах своїх повноважень.	4.**17**. Готує (бере участь у підготовці) проєкти угод, договорів, меморандумів, протоколів робочих груп у межах своїх повноважень.

4.16. Розглядає в установленому законодавством порядку звернення громадян.	4.**18.** Розглядає в установленому законодавством порядку звернення громадян.
4.17. Опрацьовує запити й звернення народних депутатів України та депутатів **Київської міської ради.**	4.19. Опрацьовує запити **і** звернення народних депутатів України та депутатів **місцевих рад.**
4.18. Забезпечує доступ до публічної інформації, розпорядником якої є Департамент.	4.**20.** Забезпечує доступ до публічної інформації, розпорядником якої є Департамент.
4.19. Постійно інформує населення про стан здійснення визначених законом повноважень.	4.**21.** Постійно інформує населення про стан здійснення визначених законом повноважень.
4.20. Забезпечує у межах своїх повноважень виконання завдань мобілізаційної підготовки, цивільного захисту населення, дотримання вимог законодавства з охорони праці, пожежної безпеки.	4.22. Забезпечує у межах своїх повноважень виконання завдань мобілізаційної підготовки, цивільного захисту населення, дотримання вимог законодавства з охорони праці, пожежної безпеки.
4.21. Організовує роботу з укомплектування, зберігання, обліку та використання архівних документів.	4.**23.** Організовує роботу з укомплектування, зберігання, обліку та використання архівних документів.
4.22. Забезпечує у межах своїх повноважень реалізацію державної політики стосовно захисту інформації з обмеженим доступом.	4.**24.** Забезпечує **в** межах своїх повноважень реалізацію державної політики стосовно захисту інформації з обмеженим доступом.
4.23. Здійснює державну політику у сфері охорони державної таємниці в межах своєї компетенції, передбаченої Законом України «Про державну таємницю».	4.25. Здійснює державну політику у сфері охорони державної таємниці в межах своєї компетенції, передбаченої Законом України «Про державну таємницю».
4.24. Бере участь у вирішенні відповідно до законодавства колективних трудових спорів (конфліктів).	4.**26.** Бере участь у вирішенні відповідно до законодавства колективних трудових спорів (конфліктів).
4.25. Забезпечує захист персональних даних.	4.**27.** Забезпечує захист персональних даних **у Департаменті**.
4.26. Узагальнює практику застосування законодавства, розробляє і подає на розгляд Київському міському голові пропозиції щодо вдосконалення законодавства з питань, що належать до компетенції Департаменту.	**Пункт 4.15**

4.34. Здійснює координацію та контроль за діяльністю підпорядкованих Департаменту комунальних підприємств.	**4.28.** Здійснює координацію та контроль за діяльністю підпорядкованих Департаменту комунальних підприємств.
Відсутній	**4.29. Бере участь у розгляді питань, пов'язаних з виникненням надзвичайних ситуацій техногенного і природного характеру.**
Пункт 4.27.5. Надає методичну допомогу **органам виконавчої влади та** органам місцевого самоврядування міста Києва, підприємствам, установам та організаціям, що належать до комунальної власності територіальної громади міста Києва, у використанні технологій електронного урядування та електронної демократії.	**4.30.** Надає **практичну та** методичну допомогу органам місцевого самоврядування міста Києва, підприємствам, установам та організаціям, що належать до комунальної власності територіальної громади міста Києва, **з питань, що належать до компетенції Департаменту**.
4.27. Здійснює заходи щодо розвитку електронного урядування та електронної демократії в місті Києві.	4.**31**. Здійснює заходи щодо розвитку електронного урядування та електронної демократії в місті Києві.
4.27.1. Забезпечує організацію створення та впровадження єдиної інфраструктури **автоматизованої** інформаційної взаємодії органів виконавчої влади та органів місцевого самоврядування у місті Києві.	4.**31**.1. Забезпечує організацію створення та впровадження єдиної інфраструктури **електронної** інформаційної взаємодії органів виконавчої влади та органів місцевого самоврядування у місті Києві.
4.27.2. Організовує супровід та модернізацію єдиної інфраструктури **автоматизованої** інформаційної взаємодії органів виконавчої влади та органів місцевого самоврядування у місті Києві.	4.**31**.2. Організовує супровід та модернізацію єдиної інфраструктури **електронної** інформаційної взаємодії органів виконавчої влади та органів місцевого самоврядування у місті Києві.
4.27.3. Співпрацює з **органами виконавчої влади та** органами місцевого самоврядування міста Києва для удосконалення адміністративних процесів у таких органах шляхом використання інформаційно-**теле**комунікаційних технологій.	4.**31**.3. Співпрацює з органами місцевого самоврядування міста Києва для удосконалення адміністративних процесів у таких органах шляхом використання інформаційно-комунікаційних **та цифрових** технологій.
4.27.4. Організовує переведення відповідно до законодавства в електронну форму адміністративних послуг, які надають органи виконавчої влади та органи місцевого самоврядування міста Києва.	**Видалено**

4.27.5. Надає методичну допомогу органам виконавчої влади та органам місцевого самоврядування міста Києва, підприємствам, установам та організаціям, що належать до комунальної власності територіальної громади міста Києва, у використанні технологій електронного урядування та електронної демократії.	**Пункт 4.36.**
4.27.6. Визначає проблеми, пов'язані з упровадженням технологій електронного урядування та електронної демократії в місті Києві, та в установленому порядку розробляє пропозиції щодо їх розв'язання.	4.**31.4**. Визначає проблеми, пов'язані з упровадженням технологій електронного урядування та електронної демократії в місті Києві, та в установленому порядку розробляє пропозиції щодо їх розв'язання.
4.27.7. У межах повноважень бере участь у заходах щодо застосування електронної ідентифікації.	4.**31.5**. У межах повноважень бере участь у заходах щодо застосування електронної ідентифікації.
4.27.8. Визначає у межах повноважень особливості захисту інформаційних ресурсів і **баз даних** та забезпечує їх упровадження.	4.**31.6.** Визначає у межах повноважень особливості захисту **електронних** інформаційних ресурсів, та забезпечує їх упровадження.
відсутній	**4.32. Здійснює у межах своєї компетенції заходи із забезпечення кібербезпеки міських електронних інформаційних ресурсів.**
4.28. Визначає потребу у створенні, організовує створення, упровадження, супроводження та модернізацію електронних інформаційних ресурсів і баз даних для формування єдиного інформаційного простору територіальної громади міста Києва, структурних підрозділів виконавчого органу Київської міської ради (Київської міської державної адміністрації), **районних в місті Києві державних адміністрацій,** підприємств, установ та організацій, що належать до комунальної власності територіальної громади міста Києва.	4.**33.** Визначає потребу у створенні, організовує створення, упровадження, супроводження та модернізацію електронних інформаційних ресурсів (баз даних, **систем, реєстрів, сервісів, вебпорталів тощо)** для формування єдиного інформаційного простору територіальної громади міста Києва, структурних підрозділів виконавчого органу Київської міської ради (Київської міської державної адміністрації), підприємств, установ та організацій, що належать до комунальної власності територіальної громади міста Києва.
4.29. Організовує **формування**, розвиток, супровід **та забезпечення інформаційної безпеки електронних інформаційних ресурсів, баз даних та створення** інформаційної системи електронної взаємодії **таких** ресурсів.	4.**34.** Організовує **створення**, розвиток, супровід інформаційної системи електронної взаємодії електронних **інформаційних** ресурсів та **захист інформації в ній**.

4.30. Розробляє та здійснює разом з іншими **органами виконавчої влади і** органами місцевого самоврядування міста Києва заходи щодо розвитку інформаційного суспільства.	4.35. Розробляє та здійснює разом з іншими **структурними підрозділами виконавчого органу Київської міської ради (Київської міської державної адміністрації)** і органами місцевого самоврядування міста Києва заходи щодо розвитку інформаційного суспільства.
4.31. У межах повноважень бере участь у формуванні та виконанні державних, галузевих, міжгалузевих та міських цільових програм, а також розробляє міські цільові програми у сферах інформатизації та цифровізації, організовує та контролює їх виконання.	**Пункти 4.8., 4.9**
4.32. Надає пропозиції, розробляє та в межах повноважень забезпечує здійснення заходів щодо поліпшення інвестиційного клімату для залучення коштів у розвиток **телекомунікаційних систем і** технологій, інформатизації, електронного урядування та електронної демократії, **зв'язку** та захисту інформації.	4.36. Надає пропозиції, розробляє та в межах повноважень забезпечує здійснення заходів щодо поліпшення інвестиційного клімату для залучення коштів у розвиток **інформаційно-комунікаційних систем і** технологій, інформатизації, електронного урядування та електронної демократії, **електронної комунікації (телекомунікацій, електрозв'язку)** та захисту інформації.
4.33. Координує та здійснює методичне забезпечення діяльності органів виконавчої влади та органів місцевого самоврядування у місті Києві, підприємств, установ та організацій, що належать до комунальної власності територіальної громади міста Києва, у сферах цифровізації, цифрових трансформацій, цифрового розвитку, цифрової економіки, цифрових інновацій, електронного урядування та електронної демократії, розвитку інформаційного суспільства, інформатизації, розвитку регіональних електронних інформаційних ресурсів та інтероперабельності, розвитку інфраструктури широкосмугового доступу до мережі «Інтернет» та телекомунікацій, електронної комерції та бізнесу.	4.37. **Надає методичну допомогу органам місцевого самоврядування міста Києва, районним у місті Києві державним адміністраціям, підприємствам, установам та організаціям, що належать до комунальної власності територіальної громади міста Києва, у використанні технологій електронного урядування та електронної демократії.**
4.34. Здійснює координацію та контроль за діяльністю підпорядкованих Департаменту комунальних підприємств.	**Пункт 4.28**
4.35. Проводить аналіз стану та забезпечує системність і комплексне вирішення питань інформатизації та цифрового розвитку структурних підрозділів виконавчого органу Київської міської ради (Київської	4.38. Проводить аналіз стану та забезпечує системність і комплексне вирішення питань інформатизації та цифрового розвитку структурних підрозділів виконавчого органу Київської міської ради (Київської міської

міської державної адміністрації), **районних в місті Києві державних адміністрацій**, підприємств, установ та організацій, що належать до комунальної власності територіальної громади міста Києва.	державної адміністрації), підприємств, установ та організацій, що належать до комунальної власності територіальної громади міста Києва.
4.36. Проводить аналіз стану та **забезпечує** вирішення питань щодо розроблення та впровадження заходів з технічного захисту інформації у структурних підрозділах виконавчого органу Київської міської ради (Київської міської державної адміністрації), **районних в місті Києві державних адміністраціях,** на підприємствах, в установах та організаціях, що належать до комунальної власності територіальної громади міста Києва.	4.39. Проводить аналіз стану та **сприяє** вирішенню питань щодо розроблення та впровадження заходів з технічного захисту інформації **в органах місцевого самоврядування міста Києва**, структурних підрозділах виконавчого органу Київської міської ради (Київської міської державної адміністрації), на підприємствах, в установах та організаціях, що належать до комунальної власності територіальної громади міста Києва.
4.37. Погоджує плани закупівель, технічні завдання, технічні вимоги структурним підрозділам виконавчого органу Київської міської ради (Київської міської державної адміністрації), **районним в місті Києві державним адміністраціям,** підприємствам, установам та організаціям, що належать до комунальної власності територіальної громади міста Києва, до початку проведення ними процедур закупівлі товарів, робіт та послуг, пов'язаних зі створенням, будівництвом, встановленням, розвитком, модернізацією, технічним супроводом та використанням засобів інформатизації, систем (засобів) захисту інформації, інформаційних технологій та систем, **телекомунікаційних** мереж, інфраструктури кабельної каналізації електрозв'язку, засобів відеофіксації, датчиків (вимірювання рівня шуму, руху, освітлення, моніторингу якості та сили повітря, якості води, пожежних, хімічного забруднення, радіаційного забруднення), обладнання телефонного, радіо- та відеозв'язку, систем контролю доступу, керування засобами освітлення (зокрема мережами зовнішнього освітлення), пристроїв диспетчеризації, бортових комп'ютерів, послуг з доступу до мережі "Інтернет", геоінформаційних пристроїв, радіоелектронних засобів, що визначають положення та швидкість руху об'єкта на поверхні Землі або в атмосфері (GPS тощо), систем отримання інформації та керування	4.40. Погоджує плани закупівель, технічні завдання, технічні вимоги структурним підрозділам виконавчого органу Київської міської ради (Київської міської державної адміністрації), підприємствам, установам та організаціям, що належать до комунальної власності територіальної громади міста Києва, до початку проведення ними процедур закупівлі товарів, робіт та послуг, пов'язаних зі створенням, будівництвом, встановленням, розвитком, модернізацією, технічним супроводом та використанням засобів інформатизації, систем (засобів) захисту інформації, інформаційних технологій та систем, **електронних комунікаційних** мереж, інфраструктури кабельної каналізації електрозв'язку, засобів відеофіксації, датчиків (вимірювання рівня шуму, руху, освітлення, моніторингу якості та сили повітря, якості води, пожежних, хімічного забруднення, радіаційного забруднення), обладнання телефонного, радіо- та відеозв'язку, систем контролю доступу, керування засобами освітлення (зокрема мережами зовнішнього освітлення), пристроїв диспетчеризації, бортових комп'ютерів, послуг з доступу до мережі Інтернет, геоінформаційних пристроїв, радіоелектронних засобів, що визначають положення та швидкість руху об'єкта на поверхні Землі або в атмосфері (GPS тощо), систем отримання інформації та керування дорожнім рухом, а також відповідних

дорожнім рухом, а також відповідних програмних, апаратних, програмно-апаратних засобів та програмного забезпечення.	програмних, апаратних, програмно-апаратних засобів та програмного забезпечення.
4.38. Планує та забезпечує автоматизацію діяльності структурних підрозділів виконавчого органу Київської міської ради (Київської міської державної адміністрації), **районних в місті Києві державних адміністрацій**, підприємств, установ та організацій, що належать до комунальної власності територіальної громади міста Києва. Управляє та забезпечує контроль за станом безпеки інформаційно-**теле**комунікаційних систем, розпорядниками яких є Департамент, а також технологій, даних та інформації, що обробляється у виконавчому органі Київської міської ради (Київській міській державній адміністрації), районних в місті Києві державних адміністраціях, підприємствах, установах та організаціях, що належать до комунальної власності територіальної громади міста Києва.	4.**41**. Планує та забезпечує автоматизацію діяльності структурних підрозділів виконавчого органу Київської міської ради (Київської міської державної адміністрації), підприємств, установ та організацій, що належать до комунальної власності територіальної громади міста Києва. Управляє та забезпечує контроль за станом безпеки інформаційно-комунікаційних систем, розпорядниками яких є Департамент, а також технологій, даних та інформації, що обробляється у виконавчому органі Київської міської ради (Київській міській державній адміністрації), районних в місті Києві державних адміністраціях, підприємствах, установах та організаціях, що належать до комунальної власності територіальної громади міста Києва.
4.39. Забезпечує розроблення, упровадження та підтримку заходів, пов'язаних з інформаційно-**теле**комунікаційними системами і технологіями, розвитком сфери **зв'язку** та захисту інформації, зокрема і закупівлі, розподіл та управління програмними рішеннями й апаратним забезпеченням.	4.**42.** Забезпечує розроблення, упровадження та підтримку заходів, пов'язаних з інформаційно-комунікаційними системами і технологіями, розвитком сфери **електронних комунікацій** (**телекомунікацій, електрозв'язку**) та захисту інформації, зокрема і закупівлі, розподіл та управління програмними рішеннями й апаратним забезпеченням.
4.40. Здійснює інші передбачені законом повноваження.	4.**43.** Здійснює інші передбачені законами повноваження.
5. Департамент **у межах своїх** повноважень має право:	5. Департамент **для здійснення** повноважень **та виконання завдань, що визначені,** має право:
5.1. Одержувати в установленому порядку від інших структурних підрозділів виконавчого органу Київської міської ради (Київської міської державної адміністрації), **районних в місті Києві державних адміністрацій,** органів місцевого самоврядування, підприємств, установ та організацій, **що належать до комунальної власності територіальної**	5.1. Одержувати в установленому порядку від інших структурних підрозділів виконавчого органу Київської міської ради (Київської міської державної адміністрації), органів місцевого самоврядування, **органів виконавчої влади**, підприємств, установ та організацій **незалежно від форм власності та їх посадових осіб** інформацію, документи **і** матеріали, потрібні для виконання покладених на **нього** завдань.

громади міста Києва, інформацію, документи **та інші** матеріали, потрібні для виконання покладених на **Департамент** завдань.	
5.2. Залучати спеціалістів інших структурних підрозділів виконавчого органу Київської міської ради (Київської міської державної адміністрації), **районних в місті Києві державних адміністрацій,** підприємств, установ **та** організацій **незалежно від форми власності** (за погодженням з їхніми керівниками) **до розгляду питань, що належать до компетенції Департаменту.**	5.2. Залучати **до виконання окремих робіт, участі у вивченні окремих питань** спеціалістів, **фахівців** інших структурних підрозділів виконавчого органу Київської міської ради (Київської міської державної адміністрації), підприємств, установ, організацій (за погодженням з їх керівниками), **представників громадських об'єднань (за згодою)**.
5.3. Вносити в установленому порядку пропозиції щодо удосконалення роботи виконавчого органу Київської міської ради (Київської міської державної адміністрації) у сферах цифровізації, цифрового розвитку, цифрової економіки, цифрових інновацій, електронного урядування та електронної демократії, розвитку інформаційного суспільства, інформатизації, розвитку регіональних електронних інформаційних ресурсів та інтероперабельності, розвитку інфраструктури широкосмугового доступу до мережі "Інтернет" та телекомунікацій, електронної комерції та бізнесу.	5.3. Вносити в установленому порядку пропозиції щодо удосконалення роботи виконавчого органу Київської міської ради (Київської міської державної адміністрації) **у відповідних сферах.**
5.4. Користуватися в установленому порядку **інформаційними базами** органів виконавчої влади, системами зв'язку і комунікацій, мережами спеціального зв'язку та іншими технічними засобами.	5.4. Користуватися в установленому порядку **електронними інформаційними ресурсами** органів виконавчої влади, системами зв'язку і комунікацій, мережами спеціального зв'язку та іншими технічними засобами.
Пункт 5.7 Скликати наради, проводити семінари з питань, що належать до компетенції Департаменту, **запрошувати на них представників структурних підрозділів виконавчого органу Київської міської ради (Київської міської державної адміністрації), районних в місті Києві державних адміністрацій, підприємств, організацій, установ, що належать до комунальної власності територіальної громади міста Києва.**	5.5. Скликати **та проводити в установленому порядку** наради, семінари та конференції з питань, що належать до компетенції Департаменту.

5.5. За дорученням представляти інтереси Київського міського голови, Київської міської ради **та** виконавчого органу Київської міської ради (Київської міської державної адміністрації) в органах державної влади, органах місцевого самоврядування, **судах,** у підприємствах, установах, організаціях, з питань, що належать до компетенції Департаменту.	5.**6**. За дорученням представляти інтереси Київського міського голови, Київської міської ради, виконавчого органу Київської міської ради (Київської міської державної адміністрації) в органах державної влади, органах місцевого самоврядування, у підприємствах, установах, організаціях з питань, що належать до компетенції Департаменту.
5.6. Здійснювати представництво (самопредставництво) інтересів Київського міського голови, Київської міської ради, виконавчого органу Київської міської ради (Київської міської державної адміністрації), Департаменту, їх посадових осіб **в** судах України на всіх стадіях судового процесу через посадових осіб юридичної служби Департаменту, які без окремого доручення беруть участь у справах з усіма правами, крім відмови від позову, визнання позову, укладення мирової угоди, що надані законодавством про адміністративне, господарське, цивільне судочинство, Кодексом України з процедур банкрутства, та на стадії примусового виконання рішень судів позивачу, відповідачу, третій особі, учаснику судового провадження, учаснику виконавчого провадження, стягувачу, боржнику, представнику.	5.7. Здійснювати представництво (самопредставництво) інтересів Київського міського голови, Київської міської ради, виконавчого органу Київської міської ради (Київської міської державної адміністрації), Департаменту, їх посадових осіб **у** судах України на всіх стадіях судового процесу через посадових осіб юридичної служби Департаменту, які без окремого доручення беруть участь у справах з усіма правами, крім відмови від позову, визнання позову, укладення мирової угоди, що надані законодавством про адміністративне, господарське, цивільне, **кримінальне** судочинство, Кодексом України з процедур банкрутства, та на стадії примусового виконання рішень судів позивачу, відповідачу, третій особі, учаснику судового провадження, учаснику виконавчого провадження, стягувачу, боржнику, представнику.
5.7. Скликати наради, проводити семінари з питань, що належать до компетенції Департаменту, запрошувати на них представників структурних підрозділів виконавчого органу Київської міської ради (Київської міської державної адміністрації), районних в місті Києві державних адміністрацій, підприємств, організацій, установ, що належать до комунальної власності територіальної громади міста Києва.	**5.5. Скликати та проводити в установленому порядку наради, семінари та конференції з питань, що належать до компетенції Департаменту.**
5.8. Брати участь у нарадах, конференціях, семінарах, симпозіумах, конгресах, конференціях, а також у роботі консультативних, дорадчих та інших допоміжних органів для виконання покладених на Департамент завдань.	**5.5. Скликати та проводити в установленому порядку наради, семінари та конференції з питань, що належать до компетенції Департаменту.**

6. Департамент у своїй діяльності взаємодіє в установленому порядку з Офісом Президента України, Апаратом Верховної Ради України, Секретаріатом Кабінету Міністрів України, міністерствами та іншими центральними органами виконавчої влади, обласними державними адміністраціями, іншими державними органами, органами місцевого самоврядування та їх посадовими особами, структурними підрозділами виконавчого органу Київської міської ради (Київської міської державної адміністрації), районними в місті Києві державними адміністраціями, а також з об'єднаннями громадян, підприємствами, установами та організаціями.	6. Департамент у своїй діяльності взаємодіє в установленому порядку з Офісом Президента України, Апаратом Верховної Ради України, Секретаріатом Кабінету Міністрів України, міністерствами та іншими центральними органами виконавчої влади, обласними державними адміністраціями, іншими державними органами, органами місцевого самоврядування та їх посадовими особами, структурними підрозділами виконавчого органу Київської міської ради (Київської міської державної адміністрації), районними в місті Києві державними адміністраціями, а також з об'єднаннями громадян, підприємствами, установами та організаціями.
7. Департамент очолює директор, якого призначає на посаду та звільняє з посади Київський міський голова **в порядку, передбаченому законодавством про державну службу.** **На посаду директора Департаменту призначається повнолітній громадянин України, який вільно володіє державною мовою та якому присвоєно ступінь вищої освіти не нижче магістра з досвідом роботи на посадах державної служби категорій "Б" чи "В" або досвідом служби в органах місцевого самоврядування, або досвідом роботи на керівних посадах підприємств, установ та організацій незалежно від форми власності не менше ніж два роки.**	7. Департамент очолює директор, якого призначає на посаду і звільняє з посади Київський міський голова **відповідно до законодавства України.**
8. Директор Департаменту:	8. Директор Департаменту:
8.1. Здійснює керівництво Департаментом, несе персональну відповідальність за організацію та результати його діяльності, сприяє створенню належних умов праці в Департаменті.	8.1. Здійснює керівництво Департаментом, несе персональну відповідальність за організацію та результати **його роботи**, сприяє створенню належних умов праці в Департаменті.
8.2. Подає на затвердження в установленому порядку положення про Департамент.	8.2. Подає на затвердження в установленому порядку положення про Департамент.
8.3. Затверджує положення про структурні підрозділи **Департаменту**, посадові інструкції працівників, розподіляє обов'язки між ними.	8.3. Затверджує положення про структурні підрозділи, посадові інструкції працівників **Департаменту та** розподіляє обов’язки між ними.

8.4. Подає на затвердження Київському міському голові проєкти кошторису та штатного розпису Департаменту в межах визначеної граничної чисельності та фонду оплати праці його працівників.	**Пункт 8.14.**
8.5. Планує роботу Департаменту, вносить пропозиції щодо формування планів роботи виконавчого органу Київської міської ради (Київської міської державної адміністрації).	8.4. Планує роботу Департаменту, вносить пропозиції щодо формування планів роботи виконавчого органу Київської міської ради (Київської міської державної адміністрації).
8.6. Розпоряджається коштами в межах затвердженого Київським міським головою кошторису Департаменту та несе персональну відповідальність за їх цільове використання.	**Пункт 8.14.**
8.7. Здійснює добір кадрів.	**Пункт 8.15.**
8.8. Здійснює визначені Законом України "Про державну службу" повноваження керівника державної служби в Департаменті.	**виключено**
8.9. Вживає заходів **до** удосконалення організації та підвищення ефективності роботи Департаменту.	8.5. Вживає заходів **щодо** удосконалення організації та підвищення ефективності роботи Департаменту.
8.10. Звітує перед Київським міським головою **та перед Київською міською радою у порядку, визначеному Регламентом Київської міської ради,** про виконання покладених на Департамент завдань.	8.6. Звітує перед Київським міським головою про виконання покладених на Департамент завдань.
Пункт 8.10.	**8.7.** Звітує перед Київською міською радою в порядку, встановленому Регламентом Київської міської ради.
Пункт 8.15. Може входити до складу Колегії виконавчого органу Київської міської ради (Київської міської державної адміністрації)	**8.8.** Може входити до складу Колегії виконавчого органу Київської міської ради (Київської міської державної адміністрації).
8.11. Видає у межах своєї компетенції накази, організовує й контролює їх виконання.	**Пункт 8.12**

Накази, які містять одну або більше норм, що зачіпають права, свободи та законні інтереси і стосуються обов'язків громадян та юридичних осіб, встановлюють новий або змінюють, доповнюють чи скасовують організаційно-правовий механізм їх реалізації, або мають міжвідомчий характер, тобто є обов'язковими для інших органів виконавчої влади та органів місцевого самоврядування, а також юридичних осіб, що не належать до сфери управління суб'єкта нормотворення. підлягають державній реєстрації в установленому порядку. Накази, які є регуляторними актами, розробляються, розглядаються, приймаються та оприлюднюються у порядку, встановленому законодавством України.	
8.12. Проводить особистий прийом громадян з питань, що належать до повноважень Департаменту.	**Пункт 8.19.**
8.13. Забезпечує дотримання працівниками Департаменту правил внутрішнього службового розпорядку та виконавської дисципліни.	**Пункт 8.17.**
8.14. Відповідає за підготовку, своєчасне погодження та укладення контрактів з керівниками підпорядкованих Департаменту підприємств, установ, організацій. Здійснює аналіз виконання умов та показників укладених контрактів з керівниками цих підприємств, установ, організацій, забезпечує своєчасне продовження та розірвання контрактів.	**Пункт 8.18.**
8.15. Може входити до складу Колегії виконавчого органу Київської міської ради (Київської міської державної адміністрації).	**Пункт 8.8.**
8.16. Вносить пропозиції щодо розгляду на засіданнях Колегії виконавчого органу Київської міської ради (Київської міської державної адміністрації) питань, що належать до компетенції Департаменту, та розробляє проєкти відповідних рішень.	8.9. Вносить пропозиції щодо розгляду на засіданнях Колегії виконавчого органу Київської міської ради (Київської міської державної адміністрації) питань, що належать до компетенції Департаменту, та розробляє проєкти відповідних рішень.

відсутній	**8.10. Може брати участь у засіданнях Київської міської ради.**
8.17. Представляє в установленому порядку інтереси Департаменту у взаємовідносинах з іншими структурними підрозділами виконавчого органу Київської міської ради (Київської міської державної адміністрації), з міністерствами, іншими центральними органами виконавчої влади, органами місцевого самоврядування, районними в місті Києві державними адміністраціями, підприємствами, установами та організаціями в Україні та за її межами, укладає від імені Департаменту **договори (угоди)**, видає довіреності.	**8.11.** Представляє в установленому порядку Департамент у взаємовідносинах з іншими структурними підрозділами виконавчого органу Київської міської ради (Київської міської державної адміністрації), з міністерствами, іншими центральними органами виконавчої влади, органами місцевого самоврядування, районними в місті Києві державними адміністраціями, підприємствами, установами і організаціями в Україні та за її межами, укладає від імені Департаменту **угоди (контракти, договори), меморандуми,** видає довіреності **та надає доручення**.
8.11. Видає у межах **своєї компетенції** накази, організовує й контролює їх виконання. Накази, які містять одну або більше норм, що зачіпають права, свободи **та** законні інтереси і стосуються обов'язків громадян та юридичних осіб, встановлюють новий або змінюють, доповнюють чи скасовують організаційно-правовий механізм їх реалізації, або мають міжвідомчий характер, тобто є обов'язковими для інших органів виконавчої влади та органів місцевого самоврядування, а також юридичних осіб, що не належать до сфери управління суб'єкта нормотворення, підлягають державній реєстрації в установленому порядку. Накази, які є регуляторними актами, розробляються, розглядаються, приймаються та оприлюднюються **у порядку,** встановленому законодавством **України**.	8.**12.** Видає у межах **своїх повноважень** накази, організовує контроль за їх виконанням. Накази **директора Департаменту**, які містять одну або більше норм, що зачіпають права, свободи, законні інтереси і стосуються обов'язків громадян та юридичних осіб, встановлюють новий або змінюють, доповнюють чи скасовують організаційно-правовий механізм їх реалізації або мають міжвідомчий характер, тобто є обов'язковими для інших органів виконавчої влади та органів місцевого самоврядування, а також юридичних осіб, що не належать до сфери управління суб'єкта нормотворення, підлягають державній реєстрації в установленому порядку. Накази, які є регуляторними актами, розробляються, розглядаються, приймаються та оприлюднюються у встановленому порядку.
Пункт 8.4. Подає на затвердження Київському міському голові проєкти кошторису та штатного розпису Департаменту в межах **визначеної** граничної чисельності та фонду оплати праці його працівників.	**8.13.** Подає на затвердження Київському міському голові проєкти кошторису та штатного розпису Департаменту в межах граничної чисельності та фонду оплати праці його працівників.

Пункт 8.6. Розпоряджається коштами в межах затвердженого **Київським міським головою** кошторису Департаменту та несе персональну відповідальність за їх цільове використання.	**8.14.** Розпоряджається коштами в межах затвердженого в установленому порядку кошторису Департаменту та несе персональну відповідальність за їх цільове використання.
8.7. Здійснює добір кадрів.	**8.15.** Здійснює добір кадрів **у Департаменті.**
8.18. Організовує роботу з підвищення **рівня професійної компетентності державних службовців** Департаменту.	**8.16.** Організовує роботу з підвищення **кваліфікації працівників** Департаменту.
8.13. Забезпечує дотримання працівниками Департаменту правил внутрішнього службового розпорядку та виконавської дисципліни.	**8.17.** Забезпечує дотримання працівниками Департаменту правил внутрішнього службового розпорядку та виконавської дисципліни.
8.14. Відповідає за підготовку, своєчасне погодження та укладення контрактів з керівниками підпорядкованих Департаменту підприємств, установ, організацій. Здійснює аналіз виконання умов та показників укладених контрактів з керівниками цих підприємств, установ, організацій, забезпечує своєчасне продовження та розірвання контрактів.	**8.18.** Відповідає за підготовку, своєчасне погодження та укладання контрактів з керівниками підприємств, установ, організацій територіальної громади міста Києва, підпорядкованих Департаменту. Здійснює аналіз виконання умов та показників укладених контрактів з керівниками цих підприємств, установ, організацій забезпечує своєчасне продовження та розірвання контрактів.
8.12. Проводить особистий прийом громадян з питань, що належать до повноважень Департаменту.	**8.19.** Проводить особистий прийом громадян з питань, що належать до повноважень Департаменту.
8.19. Здійснює інші повноваження, визначені законом.	**8.20.** Здійснює інші повноваження, визначені законом.
9. Директор Департаменту може мати першого заступника та заступників, яких призначає на посаду та звільняє з посади директор Департаменту в порядку, передбаченому законодавством про державну службу. На посаду першого заступника та заступників директора Департаменту призначається повнолітній громадянин України, який вільно володіє державною мовою та якому присвоєно ступінь вищої освіти не нижче магістра з досвідом роботи на посадах державної служби категорій "Б" чи "В" або досвідом служби в органах місцевого	9. Директор Департаменту може мати першого заступника та заступників, які призначаю**ться** на посаду та звільня**ються** з посади **відповідно до законодавства України.**

самоврядування, або досвідом роботи на керівних посадах підприємств, установ та організацій незалежно від форми власності не менше ніж два роки.	
10. У Департаменті для погодження питань, що належать до його компетенції, може утворюватися колегія, рішення якої провадяться в життя наказами директора Департаменту. Склад колегії затверджується наказом директора Департаменту.	10. У Департаменті для вирішення питань, що належать до його компетенції, мож**уть** утворюватися колегія **та інші** консультативно-дорадчі органи. Рішення колегії вводяться в дію наказами директора Департаменту. Склад колегії затверджується наказом директора Департаменту.
11. Департамент утримується за рахунок коштів бюджету міста Києва. Гранична чисельність працівників Департаменту затверджується розпорядженням Київського міського голови. Штатний розпис та кошторис Департаменту затверджує Київський міський голова після експертизи **в** Департаменті фінансів виконавчого органу Київської міської ради (Київської міської державної адміністрації). Структура Департаменту затверджується розпорядженням виконавчого органу Київської міської ради (Київської міської державної адміністрації).	11. Департамент утримується за рахунок коштів бюджету міста Києва. Гранична чисельність працівників Департаменту затверджується розпорядженням Київського міського голови. Штатний розпис та кошторис Департаменту затверджується Київськ**им** міськ**им** голов**ою** після **попередньої його** експертизи **у** Департаменті фінансів виконавчого органу Київської міської ради (Київської міської державної адміністрації). Структура Департаменту затверджується розпорядженням **Київського міського голови.**
12. Майно Департаменту є комунальною власністю територіальної громади міста Києва і закріплене за ним на праві оперативного управління.	12. Майно Департаменту є комунальною власністю територіальної громади міста Києва і закріплене за ним на праві оперативного управління. **Департамент має право виключно за згодою власника або уповноваженого ним органу: відчужувати закріплене за ним майно, надавати в оренду, передавати у заставу нерухоме майно, обладнання, інвентар та інші цінності, а також списувати з балансу основні засоби в установленому порядку.**
13. Департамент має право виключно за згодою власника або уповноваженого ним органу відчужувати закріплене за ним майно,	**Абзац 2 пункту 12**

надавати в оренду, передавати в заставу нерухоме майно, обладнання, інвентар та інші цінності, а також списувати з балансу основні засоби в установленому порядку.	
15. Департамент здійснює оперативний та бухгалтерський облік результатів своєї діяльності **й подає** фінансову, статистичну та іншу звітність у порядку, встановленому законодавством України. **Фінансова звітність Департаменту подається Департаменту комунальної власності м. Києва виконавчого органу Київської міської ради (Київської міської державної адміністрації) в установленому порядку.**	**13.** Департамент здійснює оперативний та бухгалтерський облік результатів своєї діяльності **і надає** фінансову, статистичну та іншу звітність у порядку, встановленому законодавством України.
14. Департамент є юридичною особою публічного права, має самостійний баланс, рахунки в органах Державної казначейської служби, гербову печатку Департаменту, інші печатки, штампи, власні бланки. Місцезнаходження Департаменту: вул. Фролівська, 1/6, літ. $А^1$, м. Київ 04070.	14. Департамент є юридичною особою публічного права, має самостійний баланс, рахунки в органах Державної казначейської служби України, **печатку із зображенням Державного Герба України та своїм найменуванням.**
	15. Найменування Департаменту: **повне найменування українською мовою:** Департамент інформаційно-комунікаційних технологій виконавчого органу Київської міської ради (Київської міської державної адміністрації); **скорочене найменування українською мовою: Департамент інформаційно-комунікаційних технологій.**
Пункт 14	**16.** Місцезнаходження Департаменту: **вул. Хрещатик, 32, літ. А, м. Київ 01601.**
15. Департамент здійснює оперативний та бухгалтерський облік результатів своєї діяльності **й подає** фінансову, статистичну та іншу звітність у порядку, встановленому законодавством України. **Фінансова звітність Департаменту подається Департаменту комунальної**	**Пункт 13**

власності м. Києва виконавчого органу Київської міської ради (Київської міської державної адміністрації) в установленому порядку.	
16. Припинення Департаменту здійснюється **за рішенням Київської міської ради або суду у випадках, встановлених законом.**	**17.** Припинення Департаменту **здійснюється в установленому порядку за рішенням Київської міської ради.**

Директор Департаменту інформаційно-комунікаційних технологій

Олег ПОЛОВИНКО

Заступник міського голови –
секретар Київської міської ради

Окопному О. Ю.
Нефьодову М. Є.
Ємцю Л. О.
Положишник В. О.

Прошу розглянути проєкт рішення від 28.11.2022 № 08/231 – 1609/ПР в установленому порядку.

Омельченко А. В.

Для контролю за проходженням та тиражування.

Юнаковій С. М.
Кандибору Р. В. – до відома

Володимир БОНДАРЕНКО

"28" листопада 2022 року
№ 08/231 – 1609/ПР

08/231-1609/ПР
28.11.2022

УКРАЇНА

ВИКОНАВЧИЙ ОРГАН КИЇВСЬКОЇ МІСЬКОЇ РАДИ
(КИЇВСЬКА МІСЬКА ДЕРЖАВНА АДМІНІСТРАЦІЯ)

ДЕПАРТАМЕНТ ІНФОРМАЦІЙНО-КОМУНІКАЦІЙНИХ ТЕХНОЛОГІЙ

юридична адреса: вул. Фролівська, 1/6 А', м. Київ, 04070, фактична адреса: вул. Хрещатик, 32-А, м. Київ, 01601
тел.: (044) 366 86 70, (044) 366 86 72, (044) 366 74 57,
Контактний центр міста Києва (044) 15 51. E-mail: it@kyivcity.gov.ua Код ЄДРПОУ 40918711

Київська міська рада

СУПРОВІДНИЙ ЛИСТ

Відповідно до статей 26, 29 Регламенту Київської міської ради, затвердженого рішенням Київської міської ради від 4 листопада 2021 року № 3135/3176, за поданням Департаменту інформаційно-комунікаційних технологій виконавчого органу Київської міської ради (Київської міської державної адміністрації) направляємо проєкт рішення Київської міської ради «Про затвердження Положення про Департамент інформаційно-комунікаційних технологій виконавчого органу Київської міської ради (Київської міської державної адміністрації)» (далі – проєкт рішення).

Інформуємо, що відповідальним за представлення та супроводження проєкту рішення на всіх стадіях розгляду є директор Департаменту інформаційно-комунікаційних технологій виконавчого органу Київської міської ради (Київської міської державної адміністрації) Олег ПОЛОВИНКО, 366-86-75, 366-86-72.

Додатки:
- проєкт рішення на 12 арк.;
- пояснювальна записка на 2 арк.;
- порівняльна таблиця на 22 арк.;
- електронна версія зазначеного.

З повагою

Директор Олег ПОЛОВИНКО

Текст проєкту рішення у паперовому вигляді відповідає проєкту в електронному вигляді на USB носії.
Заступник начальника управління – начальник відділу правового забезпечення Департаменту інформаційно-комунікаційних технологій виконавчого органу Київської міської ради (Київської міської державної адміністрації) Єсик Тетяна 366 74 75

ДОКУМЕНТ ІТС ЄІПК СЕД АСКОД (**ПІДПИСАНО КВАЛІФІКОВАНИМ ЕЛЕКТРОННИМ ПІДПИСОМ**)

Сертифікат 58E2D9E7F900307B04000000E4C532007ECA9800
Підписувач Половинко Олег Володимирович
Дійсний з 28.08.2021 0:00:00 по 27.08.2023 23:59:59

Департамент інформаційно-комунікаційних технологій
075-2074 від 28.11.2022

№ 18

08/231-1608/ПР
28.11.2022

КИЇВСЬКА МІСЬКА РАДА

II сесія IX скликання

РІШЕННЯ

_____№_____ **ПРОЄКТ**

Про затвердження Положення про Управління з питань реклами виконавчого органу Київської міської ради (Київської міської державної адміністрації)

Відповідно до статей 11, 26, 54 Закону України «Про місцеве самоврядування в Україні», законів України «Про столицю України – місто-герой Київ», «Про державну реєстрацію юридичних осіб, фізичних осіб - підприємців та громадських формувань», частини третьої статті 11 Регламенту Київської міської ради, затвердженого рішенням Київської міської ради від 04 листопада 2021 року № 3135/3176, Київська міська рада

ВИРІШИЛА:

1. Затвердити Положення про Управління з питань реклами виконавчого органу Київської міської ради (Київської міської державної адміністрації).

2. Управлінню з питань реклами виконавчого органу Київської міської ради (Київської міської державної адміністрації) забезпечити державну реєстрацію Положення про Управління з питань реклами виконавчого органу Київської міської ради (Київської міської державної адміністрації) в установленому порядку.

3. Це рішення набирає чинності з дня його прийняття.

4. Контроль за виконанням цього рішення покласти на постійну комісію Київської міської ради з питань місцевого самоврядування, регіональних та міжнародних зав'язків, постійну комісію Київської міської ради з питань

регламенту, депутатської етики та запобігання корупції, та постійну комісію Київської міської ради з питань транспорту, зв'язку та реклами.

Голова Віталій КЛИЧКО

ПОДАННЯ:

Начальник Управління з питань реклами — Оксана ПОЛІЩУК

Головний спеціаліст – юрисконсульт Управління з питань реклами — Ірина САЄНКО

ПОГОДЖЕНО:

Постійна комісія Київської міської ради з питань транспорту, зв'язку та реклами

Голова — Олексій ОКОПНИЙ

Секретар — Олесь МАЛЯРЕВИЧ

Постійна комісія Київської міської ради з питань місцевого самоврядування, регіональних та міжнародних зав'язків

Голова — Юлія ЯРМОЛЕНКО

Секретар — Ігор ХАЦЕВИЧ

Постійна комісія Київської міської ради з питань регламенту, депутатської етики та запобігання корупції

Голова — Леонід ЄМЕЦЬ

Секретар — Олеся ЗУБРИЦЬКА

Виконувач обов'язків начальника Управління правового забезпечення діяльності Київської міської ради — Валентина ПОЛОЖИШНИК

ЗАТВЕРДЖЕНО
Рішення Київської міської ради
від _____ 2022 року № _____

ПОЛОЖЕННЯ
ПРО УПРАВЛІННЯ З ПИТАНЬ РЕКЛАМИ ВИКОНАВЧОГО ОРГАНУ КИЇВСЬКОЇ МІСЬКОЇ РАДИ (КИЇВСЬКОЇ МІСЬКОЇ ДЕРЖАВНОЇ АДМІНІСТРАЦІЇ)

(ідентифікаційний номер 41348526)

(нова редакція)

Київ – 2022

1. УПРАВЛІННЯ З ПИТАНЬ РЕКЛАМИ ВИКОНАВЧОГО ОРГАНУ КИЇВСЬКОЇ МІСЬКОЇ РАДИ (КИЇВСЬКОЇ МІСЬКОЇ ДЕРЖАВНОЇ АДМІНІСТРАЦІЇ) (далі - Управління) є структурним підрозділом виконавчого органу Київської міської ради (Київської міської державної адміністрації).

Управління є органом місцевого самоврядування, підпорядковується Київському міському голові, підзвітне та підконтрольне Київській міській раді.

2. Управління утворено шляхом виділу відділу реклами з Департаменту містобудування та архітектури виконавчого органу Київської міської ради (Київської міської державної адміністрації) відповідно до рішення Київської міської ради від 28 липня 2016 року № 857/857 «Про деякі питання діяльності виконавчого органу Київської міської ради (Київської міської державної адміністрації)» та є правонаступником у частині відповідного майна, прав та обов'язків Департаменту містобудування та архітектури виконавчого органу Київської міської ради (Київської міської державної адміністрації).

3. Управління у своїй діяльності керується Конституцією України та законами України, постановами Верховної Ради України, актами Президента України та Кабінету Міністрів України, наказами міністерств, інших центральних органів виконавчої влади, рішеннями Київської міської ради, розпорядженнями Київського міського голови та виконавчого органу Київської міської ради (Київської міської державної адміністрації), іншими нормативно-правовими актами, а також цим Положенням.

4. Основним завданням Управління є:

4.1. Участь у регулюванні діяльності з розміщення зовнішньої реклами, реклами на транспорті комунальної власності територіальної громади міста Києва (далі - реклами на транспорті комунальної власності) та вивісок, вирішення питань, пов'язаних з їх розміщенням.

4.2. Здійснення контролю в межах визначених законодавством повноважень та додержанням вимог щодо розміщення зовнішньої реклами, реклами на транспорті комунальної власності та вивісок відповідно до встановлених порядків їх розміщення.

4.3. Координація заходів щодо впорядкування діяльності з розміщення зовнішньої реклами, реклами на транспорті комунальної власності та вивісок, впровадження системного підходу до формування зовнішнього дизайну міста Києва.

5. Управління відповідно до визначених завдань виконує такі функції:

5.1. Організовує виконання Конституції України і законів України, актів Президента України, Кабінету Міністрів України, наказів міністерств, інших центральних органів виконавчої влади та здійснює контроль за їх реалізацією.

5.2. Забезпечує у межах своїх повноважень захист прав і законних інтересів фізичних та юридичних осіб.

5.3. Бере участь у підготовці пропозицій до проєктів програм економічного і соціального розвитку м. Києва.

5.4. Вносить пропозиції щодо проєкту бюджету міста Києва.

5.5. Бере участь у підготовці заходів щодо розвитку міста Києва.

5.6. Аналізує стан та тенденції соціально-економічного розвитку у сфері

реклами в межах міста Києва та вживає заходів до усунення недоліків.

5.7. Забезпечує ефективне й цільове використання відповідних бюджетних коштів.

5.8. Реєструє та розглядає:

5.8.1. Заяви розповсюджувачів зовнішньої реклами на надання дозволу на розміщення зовнішньої реклами (далі - дозвіл), внесення змін у дозвіл, переоформлення дозволу, анулювання та продовження строку його дії.

5.8.2. Заяви розповсюджувачів зовнішньої реклами про продовження строку дії пріоритету на місце розташування рекламного засобу.

5.8.3. Заяви розповсюджувачів реклами на транспорті комунальної власності про надання погодження на розміщення реклами на транспорті комунальної власності територіальної громади міста Києва (далі - погодження), їх переоформлення та анулювання погоджень.

5.8.4. Повідомлення фізичних та юридичних осіб щодо розміщення вивісок.

5.9. У межах компетенції разом з відповідним структурним підрозділом виконавчого органу Київської міської ради (Київської міської державної адміністрації) у разі потреби надає через адміністратора розповсюджувачам зовнішньої реклами: вихідні дані на опрацювання проєктної документації для розташування складних рекламних засобів.

5.10. Приймає рішення про встановлення пріоритету заявника на місце розташування рекламного засобу, продовження строку, на який встановлено зазначений пріоритет, або про відмову в установленні такого пріоритету.

5.11. Приймає рішення про внесення змін або про відмову у внесенні змін до дозволу, переоформлення дозволу або про відмову в його переоформленні у випадках, встановлених законодавством та підзаконними нормативно-правовими актами.

5.12. Готує та подає в установленому порядку проєкти розпоряджень виконавчого органу Київської міської ради (Київської міської державної адміністрації) про надання або відмову в наданні дозволу, про анулювання, продовження або відмову в продовженні строку дії дозволу.

5.13. Видає дозволи на підставі розпоряджень виконавчого органу Київської міської ради (Київської міської державної адміністрації) через адміністратора.

5.14. Приймає рішення про надання погодження або про відмову в його наданні, про переоформлення погодження або про відмову в його переоформленні, про анулювання погодження.

5.15. Надає погодження на підставі своїх наказів через адміністратора.

5.16. Приймає рішення про відповідність/невідповідність розміщення вивіски встановленим вимогам.

5.17. Укладає з розповсюджувачами зовнішньої реклами та реклами на транспорті комунальної власності договори тимчасового користування місцями, що перебувають у комунальній власності територіальної громади міста Києва, для розміщення рекламних засобів, здійснює контроль за правильністю нарахування та своєчасністю сплати за такими договорами.

5.18. Веде інформаційний банк даних місць розташування рекламних засобів, плану їх розміщення та надає в установленому порядку інформацію для оновлення даних публічного геопорталу Міської інформаційно-аналітичної системи забезпечення містобудівної діяльності «Містобудівний кадастр Києва».

5.19. Подає територіальному органу спеціально уповноваженого центрального органу виконавчої влади у сфері захисту прав споживачів у місті Києві матеріали про порушення порядку розповсюдження та розміщення реклами.

5.20. Готує і подає виконавчому органу Київської міської ради (Київській міській державній адміністрації) пропозиції щодо розмірів плати за надання послуг Управлінням на підставі калькуляції витрат для прийняття відповідного рішення.

5.21. Організовує та здійснює обстеження місць розміщення зовнішньої реклами, реклами на транспорті комунальної власності та вивісок, організовує їх інвентаризацію.

5.22. За результатами здійснення контролю/обстеження за додержанням вимог щодо розміщення зовнішньої реклами, реклами на транспорті комунальної власності та вивісок відповідно до встановлених порядків їх розміщення звертається до розповсюджувачів зовнішньої реклами та реклами на транспорті комунальної власності, а також до власника (користувача) вивіски з вимогами про усунення виявлених порушень у встановлений строк.

5.23. Координує діяльність комунальних підприємств виконавчого органу Київської міської ради (Київської міської державної адміністрації) з питань розміщення зовнішньої реклами, реклами на транспорті комунальної власності та вивісок.

5.24. Готує та надає виконавчому органу Київської міської ради (Київській міській державній адміністрації) пропозиції щодо затвердження в установленому порядку економічно обґрунтованих розмірів плати за тимчасове користування місцями, що перебувають у комунальній власності територіальної громади міста Києва, для розміщення рекламних засобів.

5.25. У встановленому порядку приймає рішення про демонтаж рекламних засобів (засобів зовнішньої реклами та реклами на транспорті комунальної власності) та вивісок, організовує проведення відповідних робіт.

5.26. Взаємодіє з органами виконавчої влади, місцевого самоврядування та громадськими організаціями, галузевими радами підприємців, громадськими об'єднаннями.

5.27. Здійснює контроль та координацію діяльності підприємства територіальної громади міста Києва, підпорядкованого Управлінню.

5.28. Розробляє проєкти рішень Київської міської ради, розпоряджень Київського міського голови та виконавчого органу Київської міської ради (Київської міської державної адміністрації) з питань, що належать до повноважень Управління.

5.29. Бере участь у погодженні проєктів актів, розроблених структурними підрозділами виконавчого органу Київської міської ради (Київської міської державної адміністрації), іншими органами виконавчої влади.

5.30. Бере участь у розробленні проєктів рішень Київської міської ради, розпоряджень Київського міського голови та виконавчого органу Київської міської ради (Київської міської державної адміністрації), головними розробниками яких є інші структурні підрозділи виконавчого органу Київської міської ради (Київської міської державної адміністрації).

5.31. Бере участь у підготовці звітів Київського міського голови для їх розгляду на пленарному засіданні Київської міської ради.

5.32. Готує самостійно або разом з іншими структурними підрозділами інформаційні та аналітичні матеріали для подання Київському міському голові.

5.33. Узагальнює практику застосування законодавства з питань, що належать до компетенції Управління, розробляє та подає на розгляд Київського міського голови пропозиції щодо вдосконалення законодавства з питань, що належать до компетенції Управління.

5.34. Забезпечує здійснення заходів щодо запобігання і протидії корупції.

5.35. Готує (бере участь у підготовці) проєкти угод, договорів, меморандумів, протоколів зустрічей делегацій і робочих груп у межах своїх повноважень.

5.36. Розглядає в установленому законодавством порядку звернення громадян.

5.37. Опрацьовує запити і звернення народних депутатів України та депутатів Київської міської ради.

5.38. Забезпечує доступ до публічної інформації, розпорядником якої воно є.

5.39. Постійно інформує населення про стан здійснення визначених законом повноважень.

5.40. Забезпечує у межах своїх повноважень виконання завдань мобілізаційної підготовки, цивільного захисту населення, дотримання вимог законодавства з охорони праці, пожежної безпеки.

5.41. Організовує роботу з укомплектування, зберігання, обліку та використання архівних документів.

5.42. Забезпечує у межах своїх повноважень реалізацію державної політики стосовно захисту інформації з обмеженим доступом.

5.43. Бере участь у вирішенні відповідно до законодавства колективних трудових спорів (конфліктів).

5.44. Забезпечує захист персональних даних.

5.46. Здійснює інші передбачені законом повноваження.

6. Управління має право:

6.1. Одержувати в установленому законодавством порядку від інших структурних підрозділів виконавчого органу Київської міської ради (Київської міської державної адміністрації), підприємств, установ та організацій незалежно від форми власності та їх посадових осіб інформацію, документи і матеріали, необхідні для виконання покладених на нього завдань.

6.2. Залучати до виконання окремих робіт, участі у вивченні окремих питань спеціалістів, фахівців інших структурних підрозділів виконавчого органу Київської міської ради (Київської міської державної адміністрації),

підприємств, установ та організацій (за погодженням з їхніми керівниками), представників громадських об'єднань (за згодою).

6.3. Вносити в установленому порядку пропозиції щодо удосконалення роботи виконавчого органу Київської міської ради (Київської міської державної адміністрації) з питань, що належать до компетенції Управління.

6.4. Користуватися в установленому порядку інформаційними базами органів виконавчої влади, системами зв'язку і комунікацій, іншими технічними засобами.

6.5. Скликати в установленому порядку наради, проводити семінари та конференції з питань розміщення зовнішньої реклами, реклами на транспорті комунальної власності міста Києва та вивісок.

6.6. Складати протоколи про адміністративні правопорушення у сфері благоустрою.

6.7. Брати участь у роботі робочих груп, комісій, утворених Київською міською радою, консультативно-дорадчих та інших допоміжних органів виконавчого органу Київської міської ради (Київської міської державної адміністрації).

6.8. За дорученням представляти інтереси Київського міського голови, Київської міської ради та виконавчого органу Київської міської ради (Київської міської державної адміністрації) в органах державної влади, органах місцевого самоврядування, судах, у підприємствах, установах, організаціях, з питань, що належать до компетенції Управління.

6.9. Здійснювати представництво (самопредставництво) інтересів Київського міського голови, Київської міської ради, виконавчого органу Київської міської ради (Київської міської державної адміністрації), Управління, його посадових осіб у судах України на всіх стадіях судового процесу через посадових осіб юридичної служби Управління, які без окремого доручення беруть участь у справах з усіма правами, крім відмови від позову, визнання позову, укладення мирової угоди, що надані законодавством про адміністративне, господарське, цивільне судочинство, Кодексом України з процедур банкрутства та на стадії примусового виконання рішень судів позивачу, відповідачу, третій особі, учаснику судового провадження, учаснику виконавчого провадження, стягувачу, боржнику, представнику.

7. Управління в установленому законодавством порядку та у межах повноважень взаємодіє з іншими структурними підрозділами виконавчого органу Київської міської ради (Київської міської державної адміністрації), профільними комісіями Київської міської ради, районними в місті Києві державними адміністраціями, органами місцевого самоврядування, територіальними органами міністерств, інших центральних органів виконавчої влади, а також підприємствами, установами та організаціями з метою створення умов для провадження послідовної та узгодженої діяльності щодо строків, періодичності одержання і передачі інформації, необхідної для належного виконання покладених на нього завдань та здійснення запланованих заходів.

Майно Управління належить до комунальної власності територіальної громади міста Києва й закріплене за ним на праві оперативного управління.

Управління має право виключно за згодою власника або уповноваженого ним органу: відчужувати закріплене за ним майно, надавати в оренду, передавати в заставу нерухоме майно, обладнання, інвентар та інші цінності, а також списувати з балансу основні засоби в установленому порядку.

Управління здійснює оперативний та бухгалтерський облік результатів своєї діяльності й надає фінансову, статистичну та іншу звітність у порядку, встановленому чинним законодавством України. Фінансова звітність Управління надається Департаменту комунальної власності м. Києва виконавчого органу Київської міської ради (Київської міської державної адміністрації) в установленому порядку.

8. Управління очолює начальник, якого призначає на посаду і звільняє з посади Київський міський голова в установленому законодавством України порядку.

Начальник Управління має заступників, які призначаються на посаду і звільняються з посади начальником Управління відповідно до законодавства України.

9. Начальник Управління:

9.1. Здійснює керівництво Управлінням, несе персональну відповідальність за організацію роботи, виконання покладених на Управління завдань та результати діяльності Управління, сприяє створенню належних умов праці в Управління.

9.2. Затверджує положення про структурні підрозділи Управління посадові інструкції працівників, розподіляє обов'язки між заступниками начальника Управління, керівниками структурних підрозділів.

9.3. Подає на затвердження в установленому порядку положення про Управління.

9.4. Подає на затвердження Київському міському голові проєкти кошторису та штатного розпису Управління в установленому порядку.

9.5. Розпоряджається коштами в межах затвердженого в установленому порядку кошторису Управління, несе персональну відповідальність за їх цільове використання.

9.6. Видає у межах своєї компетенції накази, організовує контроль за їх виконанням.

Накази начальника Управління, які містять одну або більше норм, що зачіпають права, свободи, законні інтереси й стосуються обов'язків громадян та юридичних осіб, встановлюють новий або змінюють, доповнюють чи скасовують організаційно-правовий механізм їх реалізації, або мають міжвідомчий характер, тобто є обов'язковими для інших органів виконавчої влади та органів місцевого самоврядування, а також юридичних осіб, що не належать до сфери управління суб'єкта нормотворення, підлягають державній реєстрації в установленому порядку.

Накази, які є регуляторними актами, розробляються, розглядаються, приймаються та оприлюднюються в порядку, встановленому законодавством України.

9.7. Здійснює добір кадрів і підвищення кваліфікації працівників Управління.

9.8. Застосовує до працівників Управління заохочення та заходи дисциплінарного впливу.

9.9. Планує роботу Управління, вносить пропозиції щодо формування планів роботи виконавчого органу Київської міської ради (Київської міської державної адміністрації).

9.10. Вживає заходів до удосконалення організації та підвищення ефективності роботи Управління.

9.11. Звітує перед Київським міським головою про виконання покладених на Управління завдань та затверджених планів роботи.

9.12. Звітує перед Київською міською радою у встановленому Регламентом Київської міської ради порядку.

9.13. Входить до складу колегії виконавчого органу Київської міської ради (Київської міської державної адміністрації).

9.14. Вносить пропозиції щодо розгляду на засіданнях колегії питань, що належать до компетенції Управління та розробляє проєкти відповідних рішень.

9.15. Може брати участь у засіданнях Київської міської ради.

9.16. Відповідає за підготовку, своєчасне погодження та укладення контрактів з керівником підприємства територіальної громади міста Києва, підпорядкованого Управлінню. Здійснює аналіз виконання умов та показників укладеного контракту з керівником цього підприємства, забезпечує своєчасне продовження та розірвання контрактів.

9.17. Без довіреності діє від імені Управління, представляє в установленому порядку інтереси Управління у взаємовідносинах з іншими структурними підрозділами виконавчого органу Київської міської ради (Київської міської державної адміністрації), з міністерствами, іншими центральними органами виконавчої влади, органами місцевого самоврядування, підприємствами, установами та організаціями.

9.18. Укладає від імені Управління угоди (договори), видає довіреності.

9.19. Забезпечує дотримання працівниками Управління правил внутрішнього службового розпорядку та виконавської дисципліни.

9.20. Проводить особистий прийом громадян з питань, що належать до компетенції Управління, розглядає їх пропозиції та вживає необхідних заходів реагування.

9.21. Здійснює інші повноваження, визначені законом та цим Положенням.

9.22. Здійснює визначені Законом України «Про державну службу» повноваження керівника державної служби в Управлінні.

10. В Управлінні для узгодженого вирішення питань, які належать до його компетенції (крім питань, що стосуються розгляду заяв та документів щодо встановлення пріоритетів, надання, продовження, переоформлення, анулювання дозволів на розміщення зовнішньої реклами, розгляду заяв та документів щодо розміщення вивісок та надання погоджень на розміщення реклами на транспорті комунальної власності), може бути утворена колегія як

консультативно-дорадчий орган, у складі начальника Управління (голови колегії), заступників начальника Управління та інших працівників Управління.

До складу колегії можуть входити депутати Київської міської ради (за згодою), представники структурних підрозділів виконавчого органу Київської міської ради (Київської міської державної адміністрації) (за погодженням з їхніми керівниками), інших установ та громадських об'єднань.

Склад колегії затверджується наказом начальника Управління.

Рішення колегії вводяться в дію наказами начальника Управління.

11. Управління утримується за рахунок коштів бюджету міста Києва.

Гранична чисельність працівників Управління та структура Управління затверджується розпорядженням Київського міського голови.

Штатний розпис та кошторис Управління в межах граничної чисельності працівників затверджує Київський міський голова після попередньої експертизи, проведеної Департаментом фінансів виконавчого органу Київської міської ради (Київської міської державної адміністрації).

12. Управління є юридичною особою публічного права, має самостійний баланс, рахунки в органах Державної казначейської служби, печатку із зображенням Державного Герба України та своїм найменуванням.

Місцезнаходження Управління: вул. Хрещатик, 36, м. Київ, 01044.

13. Припинення Управління здійснюється в установленому порядку за рішенням Київської міської ради або суду у випадках, визначених законодавством України.

Київський міський голова Віталій КЛИЧКО

ПОЯСНЮВАЛЬНА ЗАПИСКА
до проєкту рішення Київської міської ради «Про затвердження Положення про Управління з питань реклами виконавчого органу Київської міської ради (Київської міської державної адміністрації)»
(далі – проєкт рішення)

1. Опис проблем, для вирішення яких підготовлено проєкт рішення Київради, обґрунтування відповідності та достатності передбачених у проєкті рішення Київради механізмів і способів вирішення існуючих проблем, а також актуальності цих проблем для територіальної громади міста Києва

Відповідно до частини 4 статті 54 Закону України «Про місцеве самоврядування» положення про відділи, управління та інші виконавчі органи ради затверджуються відповідною радою.

Відповідно до частини третьої статті 11 Регламенту Київської міської ради, затвердженого рішенням Київської міської ради від 04 листопада 2021 року № 3135/3176, положення про департаменти, управління та інші структурні підрозділи виконавчого органу Київської міської ради (Київської міської державної адміністрації) затверджуються Київською міською радою.

З метою приведення у відповідність до законодавства України, актуалізовано Положення про Управління з питань реклами виконавчого органу Київської міської ради (Київської міської державної адміністрації) та подано на затвердження Київській міській раді.

2. Правове обґрунтування необхідності прийняття рішення Київради (із посиланням на конкретні положення нормативно-правових актів, на підставі й на виконання яких підготовлено проєкт рішення Київради)

Проєкт рішення Київської міської ради розроблено на підставі статей 11, 26, 54 Закону України «Про місцеве самоврядування в Україні», законів України «Про столицю України – місто-герой Київ», «Про державну реєстрацію юридичних осіб, фізичних осіб-підприємців та громадських формувань», частини третьої статті 11 Регламенту Київської міської ради, затвердженого рішенням Київської міської ради від 04 листопада 2021 року № 3135/3176.

3. Опис цілей і завдань, основних положень проєкту рішення Київради, а також очікуваних соціально-економічних, правових та інших наслідків для територіальної громади міста Києва від прийняття запропонованого проєкту рішення Київради

Визначення об'єму основних завдань, функцій та повноважень Управління

з питань реклами виконавчого органу Київської міської ради (Київської міської державної адміністрації) відповідно до законодавства.

4. Прізвище або назву суб'єкта подання, прізвище, посаду, контактні дані доповідача проєкту рішення Київради на пленарному засіданні та особи, відповідальної за супроводження проєкту рішення Київради

Управління з питань реклами виконавчого органу Київської міської ради (Київської міської державної адміністрації).

Доповідач на пленарному засіданні – начальник Управління з питань реклами виконавчого органу Київської міської ради (Київської міської державної адміністрації) – Поліщук Оксана Миколаївна, контактний телефон 481-47-21.

головний спеціаліст-юрисконсульт Управління з питань реклами виконавчого органу Київської міської ради (Київської міської державної адміністрації) Саєнко Ірина Вікторівна, контактний телефон 067 504 56 97.

Начальник
Управління з питань реклами Оксана ПОЛІЩУК

Заступник міського голови –
секретар Київської міської ради

Ярмоленко Ю. О.
Ємцю Л. О.
Окопному О. Ю.
Положишник В. О.

Прошу розглянути проєкт рішення від 28.11.2022 № 08/231 – 1608/ПР в установленому порядку.

Омельченко А. В.

Для контролю за проходженням та тиражування.

Павлову Ю. С.
Юнаковій С. М.
Хонді М. П. – до відома
Кандибору Р. В. – до відома

Володимир БОНДАРЕНКО

"28" листопада 2022 року
№ 08/231 – 1608/ПР

08/231-1608/ПР
28.11.2022

ВИКОНАВЧИЙ ОРГАН КИЇВСЬКОЇ МІСЬКОЇ РАДИ
(КИЇВСЬКА МІСЬКА ДЕРЖАВНА АДМІНІСТРАЦІЯ)

УПРАВЛІННЯ З ПИТАНЬ РЕКЛАМИ

вул. Хрещатик, 36, м. Київ, 01044, тел. (044) 481-47-18, Call-центр (044) 15-51
E-mail: reklama.kyiv@kmda.gov.ua, Код ЄДРПОУ 41348526

28.11.2022 № 076-1860
на № _____ *від* _____

Київська міська рада

Управлінням з питань реклами виконавчого органу Київської міської ради (Київської міської державної адміністрації відповідно до статей 26, 29 Регламенту Київської міської ради, затвердженого рішенням Київської міської ради від 04 листопада 2021 року № 3135/3176, направляє проєкт рішення Київської міської ради «Про затвердження Положення про Управління з питань реклами виконавчого органу Київської міської ради (Київської міської державної адміністрації)».

Відповідальним за представлення та супроводження документів проєкту рішення на всіх стадіях є начальник Управління з питань реклами виконавчого органу Київської міської ради (Київської міської державної адміністрації) Поліщук Оксана Миколаївна (тел. 481 -47-21).

Текст проекту в паперовому вигляді відповідає проєкту в електронному вигляді.

Додатки:
1. Проєкт рішення на 12 арк. в 1 прим.
2. Пояснювальна записка на 2 арк. в 1 прим.
3. Електронна версія зазначеного.

Начальник Оксана ПОЛІЩУК

Ірина Саєнко 481 47 21

N 19

08/231-1612/ПР
29.11.2022

КИЇВСЬКА МІСЬКА РАДА

II СЕСІЯ IX СКЛИКАННЯ

РІШЕННЯ

_____№_____

ПРОЄКТ

Про деякі питання розміщення рекламних засобів у місті Києві

Відповідно до статті 30 Закону України «Про місцеве самоврядування в Україні», статті 22 Закону України «Про столицю України – місто-герой Київ», статті 2 Закону України «Про публічні закупівлі», Закону України «Про правовий режим воєнного стану», Указу Президента України від 24 лютого 2022 року № 64/2022 «Про введення воєнного стану в Україні», затвердженого Законом України «Про затвердження Указу Президента України «Про введення воєнного стану в Україні» від 24 лютого 2022 року № 2102-IX, з метою з метою забезпечення життєдіяльності міста Києва в умовах воєнного стану, сталого соціально-економічного розвитку міста Києва та наповнення міського бюджету, Київська міська рада

ВИРШИЛА:

1. Установити, що наземні рекламні засоби у місті Києві розміщуються виключно відповідно до Схеми розміщення наземних рекламних засобів, яка затверджена виконавчим органом Київської міської ради (Київською міською державною адміністрацією) (далі – Схема розміщення).

2. Дозвільна документація на розміщення наземних рекламних засобів може бути оформлена виключно на місця визначені Схемою розміщення.

3. Право на розміщення всіх наземних рекламним засобів надається за результатами проведення електронного аукціону через електронну торгову систему Prozorro.Продажі.

4. Установити, що дозволи на розміщення наземних рекламних засобів, видані до набрання чинності цього рішення, є дійсними до закінчення строку їх дії та не можуть бути подовжені.

5. Оприлюднити це рішення в порядку, встановленому законодавством України.

6. Це рішення набирає чинності в порядку, визначеному законодавством України.

7. Контроль за виконанням цього рішення покласти на постійну комісію Київської міської ради з питань транспорту, зв'язку та реклами.

Київський міський голова **Віталій КЛИЧКО**

ПОДАННЯ:

Депутат Київської міської ради Г. ЗАНТАРАЯ

Депутат Київської міської ради М. НАКОНЕЧНИЙ

ПОГОДЖЕНО:

Голова постійної комісії Київської міської ради з питань бюджету та соціально-економічного розвитку

А. ВІТРЕНКО

Секретар постійної комісії Київської міської ради з питань бюджету та соціально-економічного розвитку

В. АНДРОНОВ

Голова постійної комісії Київської міської ради з питань транспорту, зв'язку та реклами

О. ОКОПНИЙ

Секретар постійної комісії Київської міської ради з питань транспорту, зв'язку та реклами

О.МАЛЯРЕВИЧ

В.о. начальника Управління правового забезпечення діяльності Київської міської ради

В. ПОЛОЖИШНИК

ПОЯСНЮВАЛЬНА ЗАПИСКА

до проекту рішення Київської міської ради

«Про деякі питання розміщення рекламних засобів у місті Києві»

(далі – Проєкт рішення)

1.Обґрунтування необхідності прийняття рішення.

Раніше Київською міською радою було прийнято Рішення від 20 квітня 2017 року № 223/2445 «Про затвердження Правил розміщення рекламних засобів у місті Києві», яким запроваджені правила розміщення рекламних засобів в місті Києві.

Необхідність розробки та прийняття проекту рішення Київської міської ради «Про деякі питання розміщення рекламних засобів у місті Києві» зумовлене необхідністю врегулювання питання відкритості ринку реклами, запровадження правил чесної конкуренції, а також впорядкування розміщення рекламних засобів та порядку подовження дозвільних документів.

Відповідно до діючих правил ринок реклами є складним та закритим для нових учасників, а це суперечить Закону України «Про захист економічної конкуренції». Проектом рішення пропонується механізм визначення переможця на право розміщення наземних рекламних засобів шляхом проведення електронного аукціону через електронну торгову систему Prozorro.Продажі. Конкуренція під час відкритих торгів на право розміщення рекламних засобів надасть можливість наповнити міський бюджет та більш ефективно використовувати місця розміщення рекламних засобів.

2.Мета та завдання прийняття рішення.

Метою рішення є приведення деяких рішень Київської міської ради до вимог законів України «Про захист економічної конкуренції» та «Про публічні закупівлі», уникнення дій, внаслідок яких окремим суб'єктам господарювання або групам суб'єктів господарювання створюються несприятливі чи дискримінаційні умови діяльності. Реалізація даного проєкту рішення надасть можливість наповнити міський бюджет, шляхом проведення електронного аукціону через електронну торгову систему Prozorro.Продажі. А також дасть можливість впорядкувати розміщення наземних рекламних засобів, забезпечити раціональне використання міського середовища, дотримання державних будівельних норм, покращення безпеки дорожнього руху.

3.Правові аспекти.

Проект рішення підготовлено відповідно до:

Закону України «Про місцеве самоврядування в Україні»;

Закону України «Про столицю України - місто-герой Київ»;

Закону України «Про рекламу»;

Закону України «Про правовий режим воєнного стану»;

Закону України «Про публічні закупівлі»;

Закону України «Про захист економічної конкуренції»;

Постави Кабінету Міністрів України «Про затвердження Типових правил розміщення зовнішньої реклами» від 29.12.2003р. №2067

Указу Президента України від 24 лютого 2022 року №64/2022 «Про введення воєнного стану в Україні», затвердженого Законом України «Про затвердження Указу Президента України «Про введення воєнного стану в Україні» від 24 лютого 2022 року №2102-IX.

4.Фінансово-економічне обґрунтування.

Реалізація проекту рішення не передбачає фінансування за рахунок коштів бюджету міста Києва.

5. Позиція заінтересованих органів

Проект рішення буде погоджено у відповідності до розпорядження виконавчого органу Київської міської ради (Київської міської державної адміністрації) від 08 жовтня 2013 року № 1810 «Про затвердження Регламенту виконавчого органу Київської міської ради (Київської міської державної адміністрації)» та рішення Київської міської ради від 07 липня 2016 № 579/579 «Про Регламент Київської міської ради».

6. Регіональний аспект

Реалізація проекту розпорядження стосується розвитку міста Києва.

7. Громадське обговорення

Проект рішення не потребує проведення громадських слухань та консультацій.

8.Прогноз результатів

Реалізація проекту рішення дасть можливість впорядкувати розміщення наземних рекламних засобів, забезпечити раціональне використання міського середовища, дотримання державних будівельних норм, покращення безпеки дорожнього руху. Надасть можливість наповнити міський бюджет, визначивши серед суб'єктів господарювання переможців на право розміщення наземних рекламних засобів шляхом проведення електронного аукціону через електронну торгову систему Prozorro.Продажі.

Даний проєкт сприятиме приведенню діючих правил у відповідність до вимог Закону України «Про захист економічної конкуренції», а також уникнути дій, внаслідок яких окремим суб'єктам господарювання або групам суб'єктів господарювання створюються несприятливі чи дискримінаційні умови діяльності.

9. Суб'єкти подання проекту рішення

Суб'єктом подання проекту рішення є депутати Київської міської ради Георгій ЗАНТАРАЯ, Михайло НАКОНЕЧНИЙ Доповідачем зазначеного проекту рішення є депутат Київської міської ради Георгій ЗАНТАРАЯ.

Депутат Київської міської ради **Г. ЗАНТАРАЯ**

Заступник міського голови –
секретар Київської міської ради

Окопному О. Ю.
Вітренку А. О.
Положишник В. О.
Кириленку І. І.

Прошу розглянути проєкт рішення від 29.11.2022 № 08/231 – 1612/ПР в установленому порядку.

Омельченко А. В.

Для контролю за проходженням та тиражування.

Юнаковій С. М.
Гришаєвій К. Г.
Кандибору Р. В. – до відома
Поворознику М. Ю. – до відома
Мондрийвському В. М.

Володимир БОНДАРЕНКО

"29" листопада 2022 року
№ 08/231 –1612/ПР

08/231-1642/ПР
29.11.2022

ДЕПУТАТ

КИЇВСЬКОЇ МІСЬКОЇ РАДИ IX СКЛИКАННЯ

«29» листопада 202 р. № 08/279/09/198-197

Заступнику міського голови –
секретарю Київської міської ради

Володимиру БОНДАРЕНКУ

Шановний Володимире Володимировичу!

Відповідно до Регламенту Київської міської ради, затвердженого рішенням Київської міської ради від 04.11.2021 № 3135/3176 (зі змінами) прошу Вас, забезпечити винесення на розгляд та погодження Київської міської ради проєкту рішення Київської міської ради «Про деякі питання розміщення рекламних засобів у місті Києві» за моїм поданням.

Текст в проєкту рішення в паперовому вигляді відповідає проєкту в електронному вигляді на USB носії.

Додаток: проект рішення з пояснювальною запискою на 6 аркушах.

З повагою

Депутат **Георгій ЗАНТАРАЯ**

№20

КИЇВСЬКА МІСЬКА РАДА

СЕКРЕТАРІАТ

УПРАВЛІННЯ ПРАВОВОГО ЗАБЕЗПЕЧЕННЯ ДІЯЛЬНОСТІ КИЇВСЬКОЇ МІСЬКОЇ РАДИ

01044, м. Київ, вул. Хрещатик, 36, каб. 921 *тел.: (044) 202-70-19*

08.11.2022 № 08/230-1623
на №_____ від_____

Депутатам Київської міської ради:
Григорію МАЛЕНКУ
Зої ЯРОШ
Андрію ПОРАЙКО
Ксенії СЕМЕНОВІЙ
Євгенії КУЛЕБІ

Правовий висновок

до проєкту рішення Київської міської ради
від 22.09.2022 №08/231-1323/ПР «Про невідкладне забезпечення безперебійного перевезення пасажирів транспортом у межах міста Києва під час повітряної тривоги»

В управлінні правового забезпечення діяльності Київської міської ради, розглянуто поданий проєкт рішення та за результатами зауважуємо таке.

Проєкт рішення підготовлено з метою забезпечення безперебійного перевезення пасажирів транспортом у межах міста Києва під час повітряної тривоги.

Управління в цілому не заперечуючи проти актуальності порушених у проєкті рішення питань, водночас вважає за необхідне висловити такі зауваження.

Звертаємо увагу, що положення проєкту рішення не узгоджується з приписами правових актів, що регулюють відносини у даній сфері, зокрема, Кодексом Цивільного захисту України, Законом України «Про правовий режим воєнного стану», Указом Президента України «Про введення воєнного стану в Україні» від 24.02.2022 №64/2022, та якими передбачається, що на період дії воєнного стану можуть обмежуватися конституційні права і свободи людини і громадянина, а також вводитися тимчасові обмеження прав і законних інтересів

юридичних осіб в межах та обсязі, що необхідні для забезпечення можливості запровадження та здійснення заходів правового режиму воєнного стану.

Зокрема відповідно до пункту 6 частини першої статті 8 Закону України «Про правовий режим воєнного стану» в Україні або в окремих її місцевостях, де введено воєнний стан, військове командування разом із військовими адміністраціями (у разі їх утворення) можуть самостійно або із залученням органів виконавчої влади, Ради міністрів Автономної Республіки Крим, органів місцевого самоврядування встановлювати у порядку, визначеному Кабінетом Міністрів України, особливий режим в'їзду і виїзду, обмежувати свободу пересування громадян, іноземців та осіб без громадянства, а також рух транспортних засобів

Крім того, звертаємо увагу про необхідність застосування принципу правової визначеності при прийнятті правових актів, відповідно до якого положення викладені у правових актах, мають бути чіткими та достатньо зрозумілими, не припускати різного тлумачення, бути забезпечені механізмами їх реалізації, а також забезпечувати суб'єктам правовідносин можливість передбачати правові наслідки реалізації норм права.

Також при підготовці нових проєктів рішень, що регулюють правовідносини в цій сфері має застосовуватися комплексний та системний підхід, зокрема шляхом внесення змін та вдосконалення уже існуючих правових актів, оскільки у випадку прийняття кількох проєктів рішень з одних і тих же питань може виникнути ситуація, за якої різні правові акти будуть регулювати подібні відносини.

Зауважуємо, що положення запропоновані у проєкті рішення такі як: «безперебійне перевезення пасажирів під час повітряної тривоги, крім випадків, коли це несе пряму загрозу безпеці транспорту, здоров'ю та життю» є незрозумілими для їх реалізації та можуть трактуватися неоднозначно.

Зокрема, звертаємо увагу, що повітряна тривога - це сповіщення про реальну загрозу удару з повітря, а тому постає запитання яким чином визначається «пряма загрозу безпеці транспорту, здоров'ю та життю», якщо сам факт повітряної тривоги і є наявністю загрозою безпеки життю і здоров'ю громадян (пасажирів) з повітря.

Також викликає зауваження положення проєкту рішення про звернення до Київської міської військової адміністрації та комендатури міста Києва щодо забезпечення перепустками для пересування під час дії комендантської години працівників підприємств, що надають послуги міського наземного пасажирського транспорту та метрополітену та забезпечують його безперебійну роботу, оскільки забезпечення перепустками під час дії комендантської години врегульовано в установленому порядку.

Крім того, звертаємо увагу, що у преамбулі проєкту рішення як на підставу його прийняття міститься посилання на статті 140, 144 Конституції України, статей 26, 59 Закону України «Про місцеве самоврядування в Україні», рішення Київської міської ради «Про затвердження Правил користування міським наземним пасажирським транспортом міста Києва» від 28 лютого 2019 року № 164/6820.

Відповідно до вимог нормопроєктувальної техніки преамбула – це вступна частина, яка має посилання на відповідну структурну одиницю компетенційного нормативно-правового акта, дає стислу інформацію про необхідність та мету прийняття цього акта і підлягає врахуванню при роз'ясненні та застосуванні нормативно-правового акта.

При цьому слід мати на увазі, що компетенційний акт – це акт, що містить пряму вказівку на повноваження суб'єкта нормотворення (Київської міської ради) щодо прийняття рішення з відповідного питання.

Зауважуємо, що правові акти посилання на які міститься в преамбулі проєкту рішення не передбачають повноваження Київської міської ради з вирішення питань порушених у проєкті рішення.

Зважаючи на викладене управління повертає проєкт рішення без погодження.

В.о. начальника управління Валентина ПОЛОЖИШНИК

08/231-1323/ПР
22.09.2022

КИЇВСЬКА МІСЬКА РАДА

II СЕСІЯ IX СКЛИКАННЯ

РІШЕННЯ

_____№_____ ***ПРОЄКТ***

Про невідкладне забезпечення безперебійного перевезення пасажирів транспортом у межах міста Києва під час повітряної тривоги

Відповідно до статей 140, 144 Конституції України, статей 26, 59 Закону України «Про місцеве самоврядування в Україні», з метою забезпечення якісного обслуговування пасажирів відповідно до рішення Київської міської ради «Про затвердження Правил користування міським наземним пасажирським транспортом міста Києва» від 28 лютого 2019 року № 164/6820, для забезпечення безперебійного перевезення пасажирів транспортом у межах міста Києва увесь час поза межами дії комендантської години та зручного пересування осіб з інвалідністю у місті Києві, Київська міська рада

ВИРІШИЛА:

1. Визначити, що пріоритетними заходами по забезпеченню життєдіяльності міста та ефективної роботи його економіки під час дії воєнного стану та після його завершення є забезпечення безперебійного перевезення пасажирів транспортом (залізничним транспортом, міським наземним пасажирським транспортом) у межах міста Києва весь час поза межами дії комендантської години, зокрема під час повітряної тривоги, крім випадків, коли це несе пряму загрозу безпеці руху транспорту, здоров'ю та життю пасажирів.

2. Доручити виконавчому органу Київської міської ради (Київської міської державної адміністрації), Департаменту транспортної інфраструктури виконавчого органу Київської міської ради (Київської міської державної

адміністрації), Комунальній службі перевезень виконавчого органу Київської міської ради (Київської міської державної адміністрації), комунальному підприємству «Київпастранс», комунальному підприємству «Київський метрополітен» невідкладно вжити організаційні заходи для забезпечення безперебійного перевезення пасажирів транспортом в межах міста Києва увесь час поза межами дії комендантської години, зокрема під час повітряної тривоги, крім випадків, коли це несе пряму загрозу безпеці руху транспорту, здоров'ю та життю пасажирів.

3. Звернутись до Київської міської військової адміністрації та комендатури міста Києва щодо забезпечення перепустками для пересування під час дії комендантської години працівників підприємств, що надають послуги міського наземного пасажирського транспорту та метрополітену та забезпечують його безперебійну роботу.

4. Контроль за виконанням цього рішення покласти на постійну комісію Київської міської ради з питань транспорту, зв'язку та реклами.

Київський міський голова Віталій КЛИЧКО

ПОДАННЯ:

Депутат Київської міської ради — Григорій МАЛЕНКО

Депутатка Київської міської ради — Зоя ЯРОШ

Депутат Київської міської ради — Андрій ПОРАЙКО

Депутатка Київської міської ради — Ксенія СЕМЕНОВА

Депутатка Київської міської ради — Євгенія КУЛЕБА

ПОГОДЖЕНО:

Постійна комісія Київської міської ради з питань транспорту, зв'язку та реклами

Голова — Олексій ОКОПНИЙ

Підтримано в порядку ч. 10 ст. 30 Регламенту

Секретар — Олесь МАЛЯРЕВИЧ

В.о. начальника управління правового забезпечення діяльності Київської міської ради — Валентина ПОЛОЖИШНИК

правовий висновок від 08.11.2022 Р08/230-1623

Постійна комісія Київської міської ради з питань дотримання законності, правопорядку та зв'язків з правоохоронними органами

Голова — Олександр Плуженик

Секретар — Віктор Кононенко

ПОЯСНЮВАЛЬНА ЗАПИСКА

до проєкту рішення Київської міської ради
«Про невідкладне забезпечення безперебійного перевезення пасажирів транспортом у межах міста Києва під час повітряної тривоги»

1. Опис проблем, для вирішення яких підготовлено проєкт рішення, обґрунтування відповідності та достатності передбачених у проєкті рішення механізмів і способів вирішення існуючих проблем, а також актуальності цих проблем для територіальної громади міста Києва.

Відповідно до Міської цільової програми розвитку транспортної інфраструктури міста Києва на 2019 - 2023 роки, затвердженої рішенням Київської міської ради від 14 листопада 2019 року № 222/7795 (зі змінами) місто Київ розвивається типовим автомобілецентричним шляхом та потребує зміни транспортної парадигми на користь розвитку сталої міської мобільності. Зокрема, створення сприятливих умов для розвитку альтернативних приватному моторизованому транспорту, безпечних, екологічно чистих, економічно ефективних та доступних для всіх категорій населення засобів пересування - створення інфраструктури для пішоходів, велосипедистів та громадського транспорту.

Проте Радою оборони міста Києва ухвалено протокольне рішення від 29.07.2022 № 16 ухвалено рішення про особливості роботи громадського транспорту під час повітряної тривоги, а саме з 1 серпня 2022 року зупинку роботи наземного громадського транспорту під час повітряної тривоги.

Дане рішення перетворює наземний громадський транспорт на такий, який не гарантує, що пасажир дістанеться до точки призначення. Наземний громадський транспорт стає неконкурентноздатним порівняно з приватними автомобілями, що, в свою чергу, повертає місто Київ у парадигму розвитку типовим автомобілецентричним шляхом. Це також зумовлює більший попит на імпортоване паливо при тому, що більша частина пасажиропотоку громадського транспорту Києва припадає на електротранспорт, який живиться електроенергією внутрішнього виробництва.

Таке рішення також більшує збитки перевізників та витрати пасажирів, які вимушені обирати інший вид транспорту, зокрема таксі, та втрачати час.

Також проблемним питанням є зупинка громадського транспорту під час повітряної тривоги близько до початку комендантської години.

Не досягається і основна мета рішення Ради оборони міста Києва - підвищення безпеки пасажарів, адже за численними свідченнями та

матеріалами у ЗМІ пасажири здебільшого залишаються у транспорті або на зупинці. Непрацюючий громадський транспорт не дає пасажирам можливості дістатись відомого їм укриття, яке гарантовано буде доступне.

Даний проект рішення розроблено для врегулювання Київською міською радою питання безперебійного функціонування громадського транспорту під час повітряної тривоги і забезпечення надійних перевезень пасажирів громадським транспортом Києва, адже Законом України «Про міський електричний транспорт» та Законом України «Про автомобільний транспорт» органи місцевого самоврядування є відповідальними за визначення прав та обов'язків пасажирів міського електричного транспорту та міського пасажирського автомобільного транспорту, а також взаємовідносини перевізників і пасажирів під час надання транспортних послуг.

2. Правове обґрунтування необхідності прийняття рішення (з посиланням на конкретні положення нормативно-правових актів, на підставі й на виконання яких підготовлено проєкт рішення).

Статті 140, 144 Конституції України, статті 26, 59 Закону України «Про місцеве самоврядування в Україні», Законо України «Про міський електричний транспорт», Закон України «Про автомобільний транспорт» рішення Київської міської ради «Про затвердження Правил користування міським наземним пасажирським транспортом міста Києва» від 28 лютого 2019 року № 164/6820.

3. Опис цілей і завдань, основних положень проєкту рішення, а також очікуваних соціально-економічних, правових та інших наслідків для територіальної громади міста Києва від прийняття запропонованого проєкту рішення.

Ціллю прийняття цього проєкту рішення є забезпечення безперебійного перевезення пасажирів транспортом (залізничним транспортом, міським наземним пасажирським транспортом) у межах міста Києва весь час поза межами дії комендантської години, зокрема під час повітряної тривоги, крім випадків, коли це несе пряму загрозу безпеці руху транспорту, здоров'ю та життю пасажирів.

Наслідками прийняття запропонованого проєкту рішення для територіальної громади міста є відновлення надійного транспортного сполучення громадським транспортом у Києві.

4. **Фінансово-економічне обґрунтування та пропозиції щодо джерел покриття цих витрат.**

Реалізація рішення не потребує додаткових витрат міського бюджету.

5. Прізвище або назва суб'єкта подання, прізвище, посада, контактні дані доповідача проєкту рішення на пленарному засіданні та особи, відповідальної за супроводження проєкту рішення.

Суб'єктом подання та доповідачем проєкту рішення на пленарному засіданні є депутат Київської міської ради Григорій Маленко.

Особою, відповідальною за супроводження проєкту рішення, є помічник Олександр, тел. (098) 325-72-09.

Депутат Київської міської ради **Григорій МАЛЕНКО**

Заступник міського голови –
секретар Київської міської ради

Окопному О.Ю.
Положишник В.О. Плужнику О.А.

Прошу розглянути проєкт рішення від 22.09.2022 № 08/231 – 1323/ПР в установленому порядку.

Омельченко А.В.

Для контролю за проходженням та тиражування.

Юнаковій С.М.
Гришаєвій К.Г.
Кандибору Р.В. – до відома
Поворознику М.Ю. – для врахування під час засідання Ради оборони Києва.

Володимир БОНДАРЕНКО

"22" вересня 2022 року
№ 08/231 – 1323/ПР

08/231-1323/ПР
22.09.2022

ДЕПУТАТ
КИЇВСЬКОЇ МІСЬКОЇ РАДИ IX СКЛИКАННЯ

21 вересня 2022 року № вих 08/279/09/217-782

Заступнику міського голови –
секретарю Київської міської ради

БОНДАРЕНКУ В.В.

Шановний Володимире Володимировичу!

Відповідно до ст.25, 26 Регламенту Київської міської ради, ***прошу Вас*** надати доручення розглянути проєкт рішення «Про невідкладне забезпечення безперебійного перевезення пасажирів транспортом у межах міста Києва під час повітряної тривоги».

Додатки:

1. Проєкт рішення «Про невідкладне забезпечення безперебійного перевезення пасажирів транспортом у межах міста Києва під час повітряної тривоги» (2 арк.)
2. Пояснювальна записка до проєкту рішення (3 арк.)
3. Електронна версія зазначених документів.

З повагою,
депутат Київської міської ради **Григорій МАЛЕНКО**

Текст проєкту рішення у паперовому вигляді відповідає проєкту в електронному вигляді на ASB посії.
Рак О.О., помічник-консультант депутата КМР 22.09.2022

N 21

08/231-1578/ПР
23.11.2022

КИЇВСЬКА МІСЬКА РАДА

II СЕСІЯ IX СКЛИКАННЯ

РІШЕННЯ

_____№_____

Проєкт

Про внесення змін до рішення Київської міської ради від 16 грудня 2021 року № 4007/4048 «Про деякі питання проїзду окремих категорій осіб у місті Києві»

Відповідно до статті 91 Бюджетного кодексу України, статті 25 Закону України «Про місцеве самоврядування в Україні», з метою приведення у відповідність до законодавства, Київська міська рада

ВИРІШИЛА:

1. Внести до рішення Київської міської ради від 16 грудня 2021 року № 4007/4048 «Про деякі питання проїзду окремих категорій осіб у місті Києві» такі зміни:

1.1. пункт 1 рішення викласти в такій редакції:

«1. Надати право безоплатного проїзду та проїзду з частковою оплатою у міському пасажирському транспорті загального користування міста Києва, який працює у звичайному режимі руху, особам визначеним у додатку 1.

2. Встановити компенсацію підприємствам-перевізникам за кошти бюджету міста Києва за безоплатний проїзд/проїзд з частковою оплатою осіб, визначених у додатку 1.

3. Взяти до відома, що право безоплатного проїзду у міському пасажирському транспорті загального користування міста Києва, який працює у звичайному режимі руху, надано законами України особам, визначеним у додатку 2.

4. Встановити компенсацію підприємствам-перевізникам за кошти бюджету міста Києва за безоплатний проїзд осіб, визначених у додатку 2, місце

проживання яких зареєстроване в місті Києві (або вони взяті на облік у місті Києві як внутрішньо переміщені особи).».

У зв'язку з цим пункти 2-7 рішення вважати пунктами 5-10 відповідно.

1.2. Категорії осіб, яким надано право безоплатного проїзду та проїзду з частковою оплатою у міському пасажирському транспорті загального користування міста Києва, який працює у звичайному режимі руху, затверджені додатком 1 до рішення, викласти у новій редакції, що додається.

1.3. Абзац другий пункту 4 Порядку використання коштів, передбачених у бюджеті міста Києва для здійснення компенсаційних виплат за безоплатний проїзд і проїзд із частковою оплатою у міському пасажирському транспорті загального користування міста Києва, який працює у звичайному режимі руху, окремих категорій осіб, затвердженого рішенням, викласти в такій редакції:

«За проїзд учнів закладів професійної (професійно-технічної) освіти міста Києва, студентів (курсантів невійськових) закладів фахової передвищої та вищої освіти міста Києва компенсаційні виплати здійснюються в розмірі 50 % вартості відповідного виду місячного проїзного квитка для фізичних і юридичних осіб, вартість якого встановлено розпорядженням виконавчого органу Київської міської ради (Київської міської державної адміністрації)».

2. Офіційно оприлюднити це рішення у порядку, встановленому законодавством України.

3. Контроль за виконанням цього рішення покласти на постійну комісію Київської міської ради з питань охорони здоров'я та соціального захисту.

Київський міський голова Віталій КЛИЧКО

ПОДАННЯ:

Заступник міського голови –
секретар Київської міської ради Володимир БОНДАРЕНКО

ПОГОДЖЕНО:

Постійна комісія Київської міської ради з питань охорони здоров'я та соціальної політики
Голова Марина ПОРОШЕНКО

Секретар Юлія УЛАСИК

Постійна комісія Київської міської ради з питань бюджету та соціально-економічного розвитку
Голова Андрій ВІТРЕНКО

Секретар Владислав АНДРОНОВ

Постійна комісія Київської міської ради з питань транспорту, зв'язку та реклами
Голова Олексій ОКОПНИЙ

Секретар Олесь МАЛЯРЕВИЧ

В.о. начальника управління правового забезпечення діяльності Київської міської ради Валентина ПОЛОЖИШНИК

Додаток 1
до рішення Київської міської ради
16.12.2021 № 4007/4048
(у редакції рішення Київської міської ради
_____ № _____)

КАТЕГОРІЇ ОСІБ,
яким надано право безоплатного проїзду та проїзду з частковою оплатою у міському пасажирському транспорті загального користування міста Києва, який працює у звичайному режимі руху

1. Особи, місце проживання яких зареєстровано в місті Києві, та внутрішньо переміщені особи, взяті на облік в місті Києві, яким не надано право на безоплатний проїзд і проїзд із частковою оплатою відповідно до законів України:

1.1. Особи з інвалідністю III групи.

1.2. Непрацюючі працездатні особи, які здійснюють догляд за особою з інвалідністю I групи.

1.3. Непрацюючі працездатні особи, які здійснюють догляд за дитиною з інвалідністю.

1.4. Непрацюючі працездатні особи, які здійснюють догляд за престарілим, який досяг 80-річного віку.

1.5. Члени сім'ї загиблого (померлого) ветерана війни.

1.6. Особи, яким видано посвідчення бійця-добровольця та члени сімей загиблих (померлих) таких осіб.

1.7. Батьки багатодітної сім'ї.

1.8. Пенсіонери за віком.

1.9. Діти-сироти і діти, позбавлені батьківського піклування.

1.10. Курсанти вищих військових навчальних закладів міста Києва (у період з 01 вересня по 01 липня наступного року).

2. Учні закладів загальної середньої освіти міста Києва (у період з 01 вересня по 01 липня наступного року).

3. Учні закладів професійної (професійно-технічної) освіти міста Києва, студенти (курсанти невійськових) закладів фахової передвищої та вищої освіти міста Києва (проїзд із частковою оплатою в розмірі 50 % вартості проїзду).

Київський міський голова Віталій КЛИЧКО

ПОЯСНЮВАЛЬНА ЗАПИСКА
до проєкту рішення Київської міської ради «Про внесення змін до рішення Київської міської ради від 16 грудня 2021 року № 4007/4048 «Про деякі питання проїзду окремих категорій осіб у місті Києві»

1. Опис проблем, для вирішення яких підготовлено проект рішення, обґрунтування відповідності та достатності передбачених у проекті рішення механізмів і способів вирішення існуючих проблем, а також актуальності цих проблем для територіальної громади міста Києва.

16 грудня 2021 року Київською міською радою прийнято рішення № 4007/4048 «Про деякі питання проїзду окремих категорій осіб у місті Києві», яким надано право безоплатного проїзду та проїзду з частковою оплатою з 01 вересня по 01 липня наступного року у міському пасажирському транспорті загального користування міста Києва, який працює у звичайному режимі руху, учням закладів загальної середньої освіти міста Києва, місце проживання яких зареєстроване у місті Києві, та взятим у місті Києві на облік осіб, які переміщуються з тимчасово окупованої території України, районів проведення антитерористичної операції та населених пунктів, розташованих на лінії зіткнення.

Також, вказаним рішенням затверджено Порядок використання коштів, передбачених у бюджеті міста Києва для здійснення компенсаційних виплат за безоплатний проїзд і проїзд із частковою оплатою у міському пасажирському транспорті загального користування міста Києва, який працює у звичайному режимі руху, окремих категорій осіб (далі - Порядок).

З метою уточнення окремих положень рішення Київської міської ради від 16 грудня 2021 року № 4007/4048 «Про деякі питання проїзду окремих категорій осіб у місті Києві», проєктом рішення Київради пропонується унести відповідні зміни до рішення Київської міської ради від 16 грудня 2021 року № 4007/4048 «Про деякі питання проїзду окремих категорій осіб у місті Києві».

2. Правове обґрунтування необхідності прийняття рішення (з посиланням на конкретні положення нормативно-правових актів, на підставі й на виконання яких підготовлено проект рішення).

Даний проєкт рішення Київської міської ради розроблено відповідно до статті 91 Бюджетного кодексу України, статті 25 Закону України «Про місцеве самоврядування в Україні».

3. Опис цілей і завдань, основних положень проекту рішення, а також очікуваних соціально-економічних, правових та інших наслідків для територіальної громади міста Києва від прийняття запропонованого проекту рішення.

Метою та завданнями проєкту рішення є врегулювання питань проїзду окремих категорій осіб у місті Києві.

- внесення змін до додатка 1 до рішення Київської міської ради від 16 грудня 2021 року № 4007/4048 «Про деякі питання проїзду окремих категорій осіб у місті Києві» в частині уточнення виду пільг для проїзду окремих категорій осіб у місті Києві;
- внесення змін до Порядку використання коштів, передбачених у бюджеті міста Києва для здійснення компенсаційних виплат за безоплатний проїзд і проїзд із частковою оплатою у міському пасажирському транспорті загального користування міста Києва, який працює у звичайному режимі руху, окремих категорій осіб, затвердженим рішенням Київської міської ради від 16 грудня 2021 року № 4007/4048 «Про деякі питання проїзду окремих категорій осіб у місті Києві» щодо уточнення підстав для реалізації права безоплатного проїзду та проїзду з частковою оплатою, а також щодо вдосконалення зазначеного порядку;
- оприлюднити цього рішення відповідно до вимог законодавства України;
- покладання контролю за виконанням цього рішення на постійну комісію Київської міської ради з питань охорони здоров'я та соціального захисту.

Прийняття рішення Київської міської ради дозволить врегулювати питання проїзду окремих категорій осіб у місті Києві.

4. Фінансово-економічне обґрунтування та пропозиції щодо джерел покриття цих витрат.

Реалізація проєкту рішення наразі не потребує витрат з бюджету міста Києва.

5. Прізвище або назва суб'єкта подання, прізвище, посада, контактні дані доповідача проекту рішення на пленарному засіданні та особи, відповідальної за супроводження проекту рішення.

Суб'єкт подання проєкту рішення: заступник міського голови – секретар Київської міської ради.

Доповідачі на пленарному засіданні Київської міської ради: директор Департаменту транспортної інфраструктури виконавчого органу Київської міської ради (Київської міської державної адміністрації) Кандибор Р. В.

Відповідальний за супроводження проєкту рішення: директор Департаменту транспортної інфраструктури виконавчого органу Київської міської ради (Київської міської державної адміністрації) Кандибор Р. В, 366 63 09.

Заступник міського голови –
секретар Київської міської ради. Володимир БОНДАРЕНКО

Заступник міського голови –
секретар Київської міської ради

Порошенко М. А.
Вітренку А. О.
Окопному О. Ю.
Положишник В. О.

Прошу розглянути проєкт рішення від 23.11.2022 № 08/231 – 1578/ПР в установленому порядку.

Омельченко А. В.

Для контролю за проходженням та тиражування.

Юнаковій С. М.
Поворознику М. Ю. – до відома
Кандибору Р. В. – до відома
Хонді М.П. – до відома
Оленику П.С. – до відома

Володимир БОНДАРЕНКО

"23" листопада 2022 року
№ 08/231 –1578/ПР

N 22

08/231-1422/ПР
27.10.2022

КИЇВСЬКА МІСЬКА РАДА

II СЕСІЯ IX СКЛИКАННЯ

РІШЕННЯ

_____№_____

ПРОЄКТ

Про впровадження безоплатного проїзду усіма видами міського громадського транспорту для особового складу Сил територіальної оборони Збройних Сил України, Добровольчого формування територіальної громади на період дії воєнного стану, введеного Указом Президента України від 24 лютого 2022 року № 64/2022 «Про введення воєнного стану в Україні», затвердженого Законом України «Про затвердження Указу Президента України «Про введення воєнного стану в Україні» від 24 лютого 2022 року № 2102-IX»

Відповідно до Конституції України, Закону України «Про місцеве самоврядування в України», Бюджетного кодексу України, Закону України «Про автомобільний транспорт», Закону України «Про статус ветеранів війни, гарантії їх соціального захисту», Закону України «Про основи соціальної захищеності осіб з інвалідністю в Україні», Закону України «Про соціальний і правовий захист військовослужбовців та членів їх сімей», Закону України «Про статус ветеранів військової служби, ветеранів органів внутрішніх справ, ветеранів Національної поліції і деяких інших осіб та їх соціальний захист», Постанови Кабінету Міністрів України від 18 лютого 1997 № 176 «Про затвердження Правил надання послуг пасажирського автомобільного транспорту», Закону України «Про основи національного спротиву» та Указу Президента України від 24 лютого 2022 року «Про введення воєнного стану в Україні, затвердженого Законом України «Про затвердження Указу Президента України «Про введення воєнного стану в Україні» від 24 лютого 2022 року № 2102-IX» з метою полегшення фінансового навантаження на Захисників та Захисниць України при здійсненні заходів із забезпечення національної безпеки та оборони, відсічі та стримування збройної агресії російської федерації для особового складу Сил територіальної оборони

Збройних Сил України, Добровольчого формування територіальної громади ввести безоплатний проїзд у міському громадському транспорті загального користування на період дії воєнного стану, Київська міська рада

ВИРІШИЛА:

1. Доручити виконавчому органу Київської міської ради (Київській міській державній адміністрації) на період дії воєнного стану в Україні ввести безоплатний проїзд для особового складу Сил територіальної оборони Збройних Сил України, Добровольчого формування територіальної громади усіма видами міського громадського транспорту.

2. Установити, що право на безоплатний проїзд надається за наявності відповідного посвідчення встановленого зразка чи довідки, а в разі запровадження автоматизованої системи обліку оплати проїзду - також електронного квитка, який зареєстрований у зазначеній системі і видається на безоплатній основі на період дії воєнного стану.

3. Доручити виконавчому органу Київської міської ради (Київській міській державній адміністрації) передбачати витрати, пов'язані з безоплатним проїздом осіб, визначених у п. 1 даного рішення.

4. Забезпечити виконання даного рішення за рахунок коштів бюджету міста Києва.

5. Оприлюднити це рішення у спосіб визначений законодавством України.

6. Контроль за виконанням даного рішення покласти на постійну комісію Київської міської ради з питань бюджету та соціально-економічного розвитку.

Київський міський голова **Віталій КЛИЧКО**

ПОДАННЯ:

Депутат Київської міської ради Владислав Трубіцин

Депутат Київської міської ради Свириденко Таня

Вітренко Ф.О.

Захтарєнко Г.М.

Покоєнний М.В.

Бурдукова В.

Федоренко Я.Ю.

Кудрявцева Н.А.

Ямпилка Л.В.

Присяжнюк М.О.

Говорова О.Г.

Кононенко Н.В.

ПОГОДЖЕНО:

Постійна комісія Київської міської ради з питань бюджету та соціально-економічного розвитку

Голова Андрій ВІТРЕНКО

Секретар Владислав АНДРОНОВ

Постійна комісія Київської міської ради з питань транспорту, зв'язку та реклами

Голова Олексій ОКОПНИЙ

Секретар Олесь МАЛЯРЕВИЧ

Виконувач обов'язків начальника управління правового забезпечення діяльності Київської міської ради Валентина ПОЛОЖИШНИК

Пояснювальна записка
до проєкту рішення Київської міської ради «Про впровадження безоплатного проїзду усіма видами міського громадського транспорту для особового складу Сил територіальної оборони Збройних Сил України, Добровольчого формування територіальної громади на період дії воєнного стану, введеного Указом Президента України від 24 лютого 2022 року № 64/2022 «Про введення воєнного стану в Україні», затвердженого Законом України «Про затвердження Указу Президента України «Про введення воєнного стану в Україні» від 24 лютого 2022 року № 2102-IX»»

1. Обґрунтування необхідності прийняття рішення

У зв'язку із веденням в Україні воєнного стану, з метою полегшення фінансового навантаження на Захисників та Захисниць України при здійсненні заходів із забезпечення національної безпеки та оборони, відсічі та стримування збройної агресії російської федерації для особового складу Сил територіальної оборони Збройних Сил України, Добровольчого формування територіальної громади ввести безоплатний проїзд у міському громадському транспорті загального користування на період дії воєнного стану.

2. Мета і завдання прийняття рішення

Метою прийняття рішення є зменшення фінансового навантаження для особового складу Сил територіальної оборони Збройних Сил України, Добровольчого формування територіальної громади шляхом введення безоплатного проїзду у міському громадському транспорті загального користування для зазначеної категорії осіб.

3. Загальна характеристика та основні положення прийняття рішення

Проєкт рішення складається із шести пунктів. Реалізація вказаного проєкту рішення дозволить встановити безоплатний проїзд усіма видами міського громадського транспорту для особового складу Сил територіальної оборони Збройних Сил України, Добровольчого формування територіальної громади на період дії воєнного стану, введеного Указом Президента України від 24 лютого 2022 року № 64/2022 «Про введення воєнного стану в Україні», затвердженого Законом України «Про затвердження Указу Президента України «Про введення воєнного стану в Україні» від 24 лютого 2022 року № 2102-IX».

4. Стан нормативно-правової бази у даній сфері правового регулювання

Конституції України, Закону України «Про місцеве самоврядування в України», Бюджетного кодексу України, Закону України «Про автомобільний транспорт», Закону України «Про статус ветеранів війни, гарантії їх соціального захисту», Закону України «Про основи соціальної захищеності осіб з інвалідністю в Україні», Закону України «Про соціальний і правовий захист військовослужбовців та членів їх сімей», Закону України «Про статус ветеранів військової служби, ветеранів органів внутрішніх справ, ветеранів Національної поліції і деяких інших осіб та їх соціальний захист», Постанови Кабінету Міністрів

України від 18 лютого 1997 № 176 «Про затвердження Правил надання послуг пасажирського автомобільного транспорту», Закону України «Про основи національного спротиву» та Указу Президента України від 24 лютого 2022 року «Про введення воєнного стану в Україні, затвердженого Законом України «Про затвердження Указу Президента України «Про введення воєнного стану в Україні» від 24 лютого 2022 року № 2102-IX».

5. Фінансово-економічне обґрунтування проєкту рішення

Проєкт рішення потребує додаткового фінансування з бюджету м. Києва.

6. Суб'єкт подання проєкту рішення

Суб'єктом подання проєкту рішення та доповідачем на пленарному засіданні є депутат Київської міської ради Трубіцин Владислав Сергійович.

Особою, яка супроводжує проект рішення на всіх етапах розгляду є депутат Київської міської ради Трубіцин Владислав Сергійович.

Депутат Київської міської ради Владислав Трубіцин

Депутат Київської міської ради Свириденко Таня

Пасолетний М.В.

Федоренко Л.Ю.

Гапишина Л.В.

Приходнюк М.О.

Говорова О.Ч.

Конопелько М.В.

Вітренко А.О.

Семенова К.Ї.

Курьянов А.К

Зонтаров Г.М.

Трубіцин В.С.

Заступник міського голови –
секретар Київської міської ради

Вітренку А. О.
Окопному О. Ю. Народову М.В.
Положишник В. О.

Прошу розглянути проєкт рішення від 27.10.2022 № 08/231 – 1422/ПР в установленому порядку.

Омельченко А. В.

Для контролю за проходженням та тиражування.

Юнаковій С. М.
Гришаєвій К. Г.
Поворознику М. Ю. – до відома
Кандибору Р. В. – до відома
Оленичу А.С.

Володимир БОНДАРЕНКО

"27" жовтня 2022 року
№ 08/231 – 1422/ПР

08/231-1422/ПР
27.10.2022

ДЕПУТАТ
КИЇВСЬКОЇ МІСЬКОЇ РАДИ IX СКЛИКАННЯ

«27» жовтня 2022р. №08/279/09/244-206

Заступнику міського голови-
секретарю Київської міської ради
Володимиру БОНДАРЕНКУ

Шановний Володимире Володимировичу!

Відповідно до статті 19 Закону України «Про статус депутатів місцевих рад», та положень Регламенту Київської міської ради направляю проєкт рішення Київської міської ради «Про внесення змін та доповнень до рішення Київської міської ради від 31серпня 2021 року № 2180/2221 «Про впровадження безоплатного проїзду усіма видами міського громадського транспорту для особового складу Сил територіальної оборони Збройних Сил України, Добровольчого формування територіальної громади на період дії воєнного стану, введеного Указом Президента України від 24 лютого 2022 року № 64/2022 «Про введення воєнного стану в Україні», затвердженого Законом України «Про затвердження Указу Президента України «Про введення воєнного стану в Україні» від 24 лютого 2022 року № 2102-IX»» для подальшого розгляду у встановленому порядку.

Додатки:
1. Проєкт рішення Київської міської ради на 2 арк.
2. Пояснювальна записка до проєкту рішення Київської міської ради на 2 арк. Електронна версія зазначених документів (текст проєкту рішення у паперовому вигляді відповідає проєкту в електронному вигляді на USB носії).

З повагою

Депутат Київської міської ради Владислав ТРУБІЦИН

063 102 08 24

№23

08/231-1405/ПР
20.10.2022

КИЇВСЬКА МІСЬКА РАДА
II СЕСІЯ IX СКЛИКАННЯ

РІШЕННЯ

_____№_____

ПРОЄКТ

Про внесення змін до рішення Київської міської ради від 30 березня 2022 року № 4551/4592 «Про деякі питання комплексної підтримки суб'єктів господарювання міста Києва під час дії воєнного стану, введеного Указом Президента України від 24 лютого 2022 року № 64/2022 «Про введення воєнного стану в Україні», затвердженого Законом України «Про затвердження Указу Президента України «Про введення воєнного стану в Україні» від 24 лютого 2022 року № 2102-IX»

Відповідно до статті 26 частини п'ятої статті 60 Закону України «Про місцеве самоврядування в Україні», Закону України «Про столицю України — місто-герой Київ», Закону України «Про правовий режим воєнного стану», Указу Президента України від 24 лютого 2022 року № 64/2022 «Про введення воєнного стану в Україні», затвердженого Законом України «Про затвердження Указу Президента України «Про введення воєнного стану в Україні» від 24 лютого 2022 року № 2102-IX, з метою забезпечення життєдіяльності міста Києва в умовах воєнного стану, Київська міська рада

ВИРІШИЛА:

1. Підпункт 1.3. пункту 1 рішення Київської міської ради від 30.03.2022 року № 4551/4592 «Про деякі питання комплексної підтримки суб'єктів господарювання міста Києва під час дії воєнного стану, введеного Указом Президента України від 24 лютого 2022 року № 64/2022 «Про введення воєнного стану в Україні», затвердженого Законом України «Про затвердження Указу Президента України «Про введення воєнного стану в Україні» від 24 лютого 2022 року №2102-IX» викласти у такій редакції:

1.3. Установити, що у сфері паркування транспортних засобів на території міста Києва установити, що з 01.11.2022 і на період дії воєнного стану та один місяць з дати його припинення суб'єктам господарювання, які здійснюють діяльність із забезпечення паркування транспортних засобів на майданчиках для

паркування у відповідності укладених договорів з комунальним підприємством «Київтранспарксервіс» плата нараховується у розмірі 50 відсотків розміру плати, передбаченої цими договорами.

2. Офіційно оприлюднити це рішення у встановленому законодавством порядку.

3. Контроль за виконанням цього рішення покласти на постійну комісію Київської міської ради з питань бюджету та соціально-економічного розвитку та постійну комісію Київської міської ради з питань транспорту, зв'язку та реклами.

Київський міський голова Віталій КЛИЧКО

ПОДАННЯ: депутатом Ємець Ємець М.В.

Артеменко С.В.

ПОГОДЖЕНО:

Постійна комісія Київської міської ради з питань бюджету та соціально-економічного розвитку

Голова Андрій ВІТРЕНКО

Секретар Владислав АНДРОНОВ

Постійна комісія Київської міської ради з питань транспорту, звязку та реклами

Голова Олексій ОКОПНИЙ

Секретар Олесь МАЛЯРЕВИЧ

Виконувач обов'язків начальника управління правового забезпечення діяльності Київської міської ради Валентина ПОЛОЖИШНИК

ПОЯСНЮВАЛЬНА ЗАПИСКА
до проєкту рішення Київської міської ради
«Про внесення змін до рішення Київської міської ради від 30 березня 2022 року № 4551/4592 «Про деякі питання комплексної підтримки суб'єктів господарювання міста Києва під час дії воєнного стану, введеного Указом Президента України від 24 лютого 2022 року № 64/2022 «Про введення воєнного стану в Україні», затвердженого Законом України «Про затвердження Указу Президента України «Про введення воєнного стану в Україні» від 24 лютого 2022 року № 2102-IX»

1. Обґрунтування необхідності прийняття рішення

Київська міська рада в умовах воєнного стану, введеного Указом Президента України від 24 лютого 2022 року № 64/2022 «Про введення воєнного стану в Україні», затвердженого Законом України «Про затвердження Указу Президента України «Про введення воєнного стану в Україні» від 24 лютого 2022 року № 2102-IX, має діяти у короткі строки з метою вчасного, оперативного реагування на можливі загрози або ліквідацію їх наслідків. У тому числі, в умовах воєнного стану, введеного Указом Президента України від 24 лютого 2022 року № 64/2022 «Про введення воєнного стану в Україні», затвердженого Законом України «Про затвердження Указу Президента України «Про введення воєнного стану в Україні» від 24 лютого 2022 року № 2102-IX, існує об'єктивна необхідність врегулювання питань комплексної підтримки суб'єктів господарювання міста Києва, а також забезпечення сталої роботи комунальних підприємств територіальної громади міста Києва. З огляду на зазначене та з метою виконання завдань по надходженню коштів до бюджету міста Києва під час дії воєнного стану підготовлено проєкт рішення Київської міської ради, яким пропонується з 01.10.2022 і на період воєнного стану та один місяць з дати його припинення встановити суб'єктам господарювання, які здійснюють діяльність із забезпечення паркування транспортних засобів на майданчиках для паркування у відповідності укладених договорів з комунальним підприємством «Київтранспарксервіс» плату у розмірі 50 відсотків розміру плати, передбаченої цими договорами.

2. Цілі та завдання прийняття рішення

Метою прийняття рішення є зменшення фінансового навантаження на суб'єктів господарювання міста Києва під час воєнного стану, забезпечення містян необхідними послугами з паркування транспортних засобів та збереження робочих місць.

3. Загальна характеристика та основні положення проєкту

Проєкт рішення передбачає внесення змін в рішення Київської міської ради від 30.03.2022 № 4551/4592 «Про деякі питання комплексної підтримки суб'єктів господарювання міста Києва під час дії воєнного стану, введеного

Указом Президента України від 24 лютого 2022 року №64/2022 «Про введення воєнного стану в Україні», затвердженого Законом України «Про затвердження Указу Президента України «Про введення воєнного стану в Україні» від 24 лютого 2022 року №2102-IX» у сфері паркування транспортних засобів на території міста Києва та нарахування плати у розмірі 50 відсотків розміру плати, визначеної укладеними договорами комунального підприємства «Київтранспарксервіс» з суб'єктами господарювання, які здійснюють діяльність із забезпечення паркування транспортних засобів на майданчиках для паркування з 01.10.2022 і на період воєнного стану та один місяць з дати його припинення.

4. Стан нормативно-правової бази у даній сфері правового регулювання

Проєкт рішення Київської міської ради підготовлено у відповідності до статті 26 Закону України «Про місцеве самоврядування в Україні», Закону України «Про столицю України — місто-герой Київ», Закону України «Про правовий режим воєнного стану», Указу Президента України від 24 лютого 2022 року № 64/2022 «Про введення воєнного стану в Україні», затвердженого Законом України «Про затвердження Указу Президента України «Про введення воєнного стану в Україні» від 24 лютого 2022 року № 2102-IX.

5. Фінансово-економічне обґрунтування

Прийняття та реалізація даного рішення не потребує додаткових витрат з бюджету міста Києва.

6. Прогноз соціально-економічних та інших наслідків прийняття рішення

Реалізація запропонованого проєкту рішення матиме позитивний вплив на забезпечення прав та інтересів суб'єктів господарювання міста Києва, яких торкнулося введенням воєнного стану, та встановлені у зв'язку з цим обмеження і заборони.

Також реалізація проєкту рішення не матиме негативного впливу на розвиток міста Києва, в тому числі на підвищення чи зниження спроможності територіальної громади міста Києва.

7. Суб'єкти подання проєкту рішення

Суб'єктом подання проєкту рішення та доповідачем на пленарному засіданні є депутат Київської міської ради Іщенко Михайло Володимирович.

Особою, яка супроводжує проєкт рішення на всіх етапах розгляду є депутат Київської міської ради Іщенко Михайло Володимирович.

Депутат Київської міської ради Михайло ІЩЕНКО

Серій Абсолютно

ПОРІВНЯЛЬНА ТАБЛПЦЯ
до проєкту рішення Київської міської ради
«Про внесення змін рішення Київської міської ради від 30 березня 2022 року № 4551/4592 «Про деякі питання комплексної підтримки суб'єктів господарювання міста Києва під час дії воєнного стану, введеного Указом Президента України від 24 лютого 2022 року № 64/2022 «Про введення воєнного стану в Україні», затвердженого Законом України «Про затвердження Указу Президента України «Про введення воєнного стану в Україні» від 24 лютого 2022 року № 2102-IX»

Діюча редакція	Запропонована редакція
1.3. У сфері паркування транспортних засобів на території міста Києва:	1.3. У сфері паркування транспортних засобів на території міста Києва установити, що з 01.10.2022 і на період дії воєнного стану та один місяць з дати його припинення суб'єктам господарювання, які здійснюють діяльність із забезпечення паркування транспортних засобів на майданчиках для паркування у відповідності укладених договорів з комунальним підприємством «Київтранспарксервіс» плата нараховується у розмірі 50 відсотків розміру плати, передбаченої цими договорами.

Ємець Ємець М.В.

Заступник міського голови –
секретар Київської міської ради

Вітренку А.О.
Окопному О.Ю. Трубіцину В.С.
Положишник В.О.

Прошу розглянути проєкт рішення від 20.10.2022 № 08/231 – 1405/ПР в установленому порядку.

Омельченко А.В.

Для контролю за проходженням та тиражування.

Юнаковій С.М.
Гришаєвій К.Г.
Поворознику М.Ю. – до відома
Кандибору Р.В. – до відома

Володимир БОНДАРЕНКО

"20" жовтня 2022 року
№ 08/231 – 1405/ПР

08/231-1405/ПР
20.10.2022

ДЕПУТАТ
КИЇВСЬКОЇ МІСЬКОЇ РАДИ IX СКЛИКАННЯ

«20» жовтня 2022 р. №08/279/09/032-161

Заступнику міського голови –
секретарю Київської міської ради

Володимиру БОНДАРЕНКУ

Шановний Володимире Володимировичу!

Відповідно до вимог Регламенту Київської міської ради, затвердженого рішенням Київської міської ради від 04.11.2021 №3135/3176 прошу надати доручення відповідним структурним підрозділам секретаріату Київської міської ради та управлінню правового забезпечення діяльності Київської міської ради розглянути проєкт рішення «Про внесення змін до рішення Київської міської ради від 30 березня 2022 року № 4551/4592 «Про деякі питання комплексної підтримки суб'єктів господарювання міста Києва під час дії воєнного стану, введеного Указом Президента України від 24 лютого 2022 року № 64/2022 «Про введення воєнного стану в Україні», затвердженого Законом України «Про затвердження Указу Президента України «Про введення воєнного стану в Україні» від 24 лютого 2022 року № 2102-IX».

Додатки:
1. Проєкт рішення.
2. Пояснювальна записка до проєкту рішення.
3. Порівняльна таблиця до проєкту рішення
3. Електронна версія зазначених документів.

Депутат Київської міської ради Михайло ЩЕНКО

Текст проєкту рішення у паперовому вигляді відповідає проєкту в електронному вигляді на USB носії
М. Сарник 20.10.2022

№ 24

08/231-1600/ПР
25.11.2022

КИЇВСЬКА МІСЬКА РАДА

II СЕСІЯ IX СКЛИКАННЯ

РІШЕННЯ

_____№_____

Про продаж земельної ділянки на вул. Братиславській, 11 у Дніпровському районі м. Києва товариству з обмеженою відповідальністю «ЕПІЦЕНТР К» для будівництва та обслуговування будівель торгівлі

581911894

Відповідно до статей 9, 128, частини другої статті 134 Земельного кодексу України, керуючись законами України «Про місцеве самоврядування в Україні», «Про Державний земельний кадастр», «Про оцінку земель» і «Про державну реєстрацію речових прав на нерухоме майно та їх обтяжень», Порядком здійснення розрахунків з розстроченням платежу за придбання земельної ділянки державної та комунальної власності, затвердженим постановою Кабінету Міністрів України від 22.04.2009 № 381, ураховуючи рішення Київської міської ради від 09.12.2021 № 3992/4033 «Про надання дозволу на проведення експертної грошової оцінки земельної ділянки, що підлягає продажу» та лист товариства з обмеженою відповідальністю «ЕПІЦЕНТР К» від 28.10.2022 № 1012/12, Київська міська рада

ВИРІШИЛА:

1. Погодити звіт про експертну грошову оцінку земельної ділянки (кадастровий номер 8000000000:66:032:0028), що підлягає продажу Товариству з обмеженою відповідальністю «Епіцентр К» на вул. Братиславській, 11 в Дніпровському районі м. Києва, складений 13.10.2022 суб'єктом оціночної діяльності – комунальним підприємством «Київський інститут земельних відносин».

2. Продати товариству з обмеженою відповідальністю «ЕПІЦЕНТР К» земельну ділянку (кадастровий номер 8000000000:66:032:0028) для будівництва та обслуговування будівель торгівлі (площа 1,6931 га, категорія земель – землі

житлової та громадської забудови, код виду цільового призначення – 03.07 для будівництва та обслуговування будівель торгівлі (справа 581911894).

3. Затвердити ціну продажу земельної ділянки, зазначеної в пункті 2 цього рішення, визначену на підставі висновку про ринкову вартість земельної ділянки (дата оцінки – 13.10.2022), який є невід'ємною частиною складеного комунальним підприємством «Київський інститут земельних відносин» звіту про експертну грошову оцінку земельної ділянки, у розмірі 58 820 000,00 грн (п'ятдесят вісім мільйонів вісімсот двадцять тисяч гривень 00 копійок) без ПДВ.

4. Зарахувати до ціни продажу земельної ділянки, зазначеної в пункті 2 цього рішення, суму авансового внеску в розмірі 13 495 557,98 грн (тринадцять мільйонів чотириста дев'яносто п'ять тисяч п'ятсот п'ятдесят сім гривень 98 копійок), сплаченого товариством з обмеженою відповідальністю «ЕПІЦЕНТР К» відповідно до договору про оплату авансового внеску в рахунок оплати ціни земельної ділянки від 29.09.2022 № 3.

5. Визначити, що залишок ціни продажу земельної ділянки, зазначеної в пункті 2 цього рішення, після зарахування суми сплаченого авансового внеску становить 45 324 442,02 грн (сорок п'ять мільйонів триста двадцять чотири тисячі чотириста сорок дві гривні 02 копійки).

6. На підставі листа товариства з обмеженою відповідальністю «ЕПІЦЕНТР К» від 28.10.2022 № 1013/12 надати розстрочення платежу за придбання земельної ділянки, зазначеної в пункті 2 цього рішення, строком на 1 (один) рік та визначити умови надання розстрочення платежу за придбання земельної ділянки:

6.1. Покупець зобов'язаний сплатити залишок ціни продажу земельної ділянки (пункт 6 цього рішення) у такому порядку:

- 50 відсотків залишку ціни продажу земельної ділянки (пункт 5 цього рішення) протягом 30 календарних днів після нотаріального посвідчення договору купівлі-продажу земельної ділянки (перший платіж).
- інші 50 відсотків залишку ціни продажу земельної ділянки (пункт 5 цього рішення) шляхом погашення суми розстроченого платежу протягом 1 (одного) року рівними частинами (чергові платежі) щомісяця до 25 числа, починаючи з місяця, що настає за тим, в якому внесено перший платіж.

6.2. Розмір чергового платежу визначається з урахуванням індексу інфляції, встановленого Державною службою статистики України за період з місяця, що настає за тим, в якому внесено перший платіж, по місяць, що передує місяцю внесення чергового платежу. При цьому якщо у будь-якому місяці індекс інфляції становитиме менше 100 відсотків, то під час визначення розміру чергового платежу він враховується за такий місяць на рівні 100 відсотків.

6.3. При простроченні сплати першого платежу або погашення розстроченого платежу більш як на два місяці розстрочення платежу за придбання земельної ділянки припиняється. Залишок платежу підлягає стягненню продавцем у порядку, встановленому законом.

6.4. Установити договором купівлі-продажу земельної ділянки, зазначеної в пункті 2 цього рішення, обтяження права власності покупця на земельну ділянку шляхом накладення заборони на розпорядження нею, у тому числі

продаж або інше відчуження покупцем земельної ділянки та/або інших речових прав на неї до повного розрахунку за договором купівлі-продажу, зокрема заборонити:

- укладати договори купівлі-продажу, міни, дарування або іншого відчуження земельної ділянки, а також передавати земельну ділянку в заставу (іпотеку) та до статутного капіталу юридичних осіб;
- поділ земельної ділянки або її об'єднання з іншими земельними ділянками;
- у разі передачі покупцем земельної ділянки в оренду надавати згоду орендарям на заставу (іпотеку) права оренди земельної ділянки, а також на передачу (внесення) права оренди земельної ділянки до статутного капіталу юридичних осіб;
- укладати договори суперфіцію та вчиняти будь-які інші дії та правочини, які можуть спричинити або пов'язані у майбутньому з переходом права власності на земельну ділянку до інших осіб.

7. Департаменту земельних ресурсів виконавчого органу Київської міської ради (Київської міської державної адміністрації):

7.1. В двомісячний строк після отримання копії цього рішення у встановленому порядку підготувати необхідні матеріали для оформлення договору купівлі-продажу земельної ділянки, зазначеної в пункті 2 цього рішення, на умовах, визначених цим рішенням.

7.2. Вжити заходів для внесення до Державного реєстру речових прав на нерухоме майно відомостей щодо обтяжень права власності, передбачених підпунктом 6.4 пункту 6 цього рішення, на земельну ділянку.

8. Товариству з обмеженою відповідальністю «ЕПІЦЕНТР К»:

8.1. В п'ятимісячний строк забезпечити нотаріальне посвідчення договору купівлі-продажу земельної ділянки, відповідно до умов продажу, визначених пунктом 6 цього рішення.

8.2. Забезпечувати вільний доступ до земельної ділянки, зазначеної в пункті 2 цього рішення, для контролю за дотриманням покупцем умов продажу земельної ділянки та для прокладання нових, ремонту та експлуатації існуючих інженерних мереж і споруд, розміщених у межах земельної ділянки.

8.3. Питання відшкодування відновної вартості зелених насаджень та інші майново-правові питання вирішувати в установленому законодавством України порядку.

8.4. Виконати вимоги, викладені в листі Департаменту містобудування та архітектури виконавчого органу Київської міської ради (Київської міської державної адміністрації) від 12.10.2021 № 8899/0/09/19-21.

8.5. У разі необхідності проведення реконструкції чи нового будівництва питання оформлення дозвільної та проєктно-кошторисної документації вирішувати в порядку, визначеному законодавством України.

9. Попередити товариство з обмеженою відповідальністю «ЕПІЦЕНТР К», що право власності на земельну ділянку може бути припинено відповідно до вимог статей 140, 143 Земельного кодексу України.

10. Контроль за виконанням цього рішення покласти на постійну комісію Київської міської ради з питань архітектури, містобудування та земельних відносин.

Київський міський голова Віталій КЛИЧКО

ПОДАННЯ:

Заступник голови
Київської міської державної адміністрації
з питань здійснення самоврядних
повноважень — Петро ОЛЕНИЧ

Директор Департаменту земельних ресурсів
виконавчого органу Київської міської ради
(Київської міської державної адміністрації) — Валентина ПЕЛИХ

Начальник юридичного управління
Департаменту земельних ресурсів
виконавчого органу Київської міської ради
(Київської міської державної адміністрації) — Дмитро РАДЗІЄВСЬКИЙ

ПОГОДЖЕНО:

Постійна комісія Київської міської ради
з питань архітектури, містобудування
та земельних відносин

Голова — Михайло ТЕРЕНТЬЄВ

Секретар — Юрій ФЕДОРЕНКО

Постійна комісія Київської міської ради
з питань бюджету та соціально-
економічного розвитку
Голова — Андрій ВІТРЕНКО

Секретар — Владислав АНДРОНОВ

В.о. начальника управління правового
забезпечення діяльності
Київської міської ради — Валентина ПОЛОЖИШНИК

До кадастрової справи
№ 581911894

ПОЯСНЮВАЛЬНА ЗАПИСКА

№ ПЗН-30301 від 31.10.2022

до проєкту рішення Київської міської ради:

Про продаж земельної ділянки на вул. Братиславській, 11 у Дніпровському районі м. Києва товариству з обмеженою відповідальністю «ЕПІЦЕНТР К» для будівництва та обслуговування будівель торгівлі

1. Юридична особа:

Назва	*Товариство з обмеженою відповідальністю «ЕПІЦЕНТР К»*
Перелік засновників (учасників) юридичної особи*	*Суржик Тетяна Федорівна* Адреса засновника: Україна, 04210, м. Київ, просп. Героїв Сталінграду, буд. 8, корпус 4, кв. 21. *Герега Олександр Володимирович* Адреса засновника: Україна, 32000, Хмельницька обл., Хмельницький р-н, м. Городок, вул. Шевченка, буд. 56, кв. 7 *Герега Галина Федорівна* Адреса засновника: Україна, 04210, м. Київ, просп. Героїв Сталінграду, буд. 12-Г, кв. 73.
Кінцевий бенефіціарний власник (контролер)*	*Герега Олександр Володимирович* Адреса засновника: Україна, 32000, Хмельницька обл., Хмельницький р-н, м. Городок, вул. Шевченка, буд. 56, кв. 7 *Герега Галина Федорівна* Адреса засновника: Україна, 04210, м. Київ, просп. Героїв Сталінграду, буд. 12-Г, кв. 73.
Реєстраційний номер:	***від 22.09.2021 № 581911894,*** ***доручення від 22.09.2021 № 08/22869***

*за даними Єдиного державного реєстру юридичних осіб, фізичних осіб- підприємців та громадських формувань

2. Відомості про земельну ділянку (кадастровий № 8000000000:66:032:0028).

Місце розташування (адреса) згідно з данними ДЗК	***м. Київ, р-н Дніпровський, вул. Івана Микитенка, 6-8***
Місце розташування (адреса) пропоноване проєктом рішення	***м. Київ, р-н Дніпровський, вул. Братиславська, 11***
Площа	***1,6931 га***
Вид та термін користування	***право в процесі оформлення***
Вид цільового призначення земельної ділянки згідно з данними ДЗК	***03.07 Для будівництва та обслуговування будівель торгівлі***

3. Мета прийняття рішення.

Метою прийняття рішення є забезпечення реалізації встановленого Земельним кодексом України права фізичних та юридичних осіб на придбання земельних ділянок у власність.

4. Особливі характеристики ділянки.

Наявність будівель і споруд на ділянці:	*На земельній ділянці розташований торгівельний комплекс з паркінгом загальною площею 53847,1 кв.м, який є власністю товариства з обмеженою відповідальністю «ЕПІЦЕНТР К» (реєстраційний номер об'єкта нерухомого майна 369875380000, запис про право власності від 27.12.2017 № 24201013, інформація з Державного реєстру речових прав на нерухоме майно та Реєстру прав власності на нерухоме майно, Державного реєстру Іпотек, Єдиного реєстру заборон відчуження об'єктів нерухомого майна щодо об'єкта нерухомого майна від 26.10.2022 № 313349146).*
Наявність ДПТ:	*Детальний план території відсутній.*
Функціональне призначення згідно з Генпланом:	*Згідно з листом Департаменту містобудування та архітектури виконавчого органу Київської міської ради (Київської міської державної адміністрації) від 12.10.2021 № 8899/0/09/19-21, відповідно до Генерального плану міста Києва, затвердженого рішенням Київської міської ради від 28.03.2002 № 370/1804, земельна ділянка за функціональним призначенням належить до території громадських будівель і споруд.*
Правовий режим:	*Земельна ділянка належить до земель комунальної власності територіальної громади міста Києва.*
Інші особливості:	*Договір оренди земельної ділянки не укладався.* *Земельна ділянка перебуває в користуванні комунального підприємства «КИЇВПАСТРАНС» на підставі державного акта на право постійного користування земельною ділянкою серія ЯЯ № 385027 від 15.10.2012, виданого на підставі рішення Київської міської ради від 15.12.2011 № 944/7180.* *У зв'язку з набуттям товариством з обмеженою відповідальністю «ЕПІЦЕНТР К» права власності на об'єкт нерухомого майна, який розташований на земельній ділянці комунальне підприємство «КИЇВПАСТРАНС» заявою від 30.06.2021 № 602 просить припинити право постійного користування земельною ділянкою.* *Департаментом містобудування та архітектури виконавчого органу Київської міської ради (Київської міської державної адміністрації) надано позитивний висновок щодо відповідності місця розташування та цільового призначення земельної ділянки Генеральному плану міста Києва та іншій містобудівній документації від 12.10.2021 № 8899/0/09/19-21.* *У випадку розстрочення платежу за придбання земельної ділянки на підставі листа товариства з обмеженою відповідальністю «ЕПІЦЕНТР К» від 28.10.2022 № 1013/12*

	покупець зобов'язаний сплатити: *- 50 % залишку ціни продажу земельної ділянки протягом 30 календарних днів після нотаріального посвідчення договору купівлі-продажу земельної ділянки (перший платіж) – 22 662 221,01 гривень;* *- розмір щомісячного платежу при розстроченні платежу строком на 1 рік (12 місяців) – 1 888 518,42 гривень.Зважаючи на положення статей 9, 122 Земельного кодексу України та пункту 34 частини першої статті 26 Закону України «Про місцеве самоврядування в Україні» (щодо обов'язковості розгляду питань землекористування на пленарних засіданнях) вказаний проєкт рішення направляється для подальшого розгляду Київською міською радою.*

5. Стан нормативно-правової бази у даній сфері правового регулювання.

Загальні засади та порядок продажу земельних ділянок у власність юридичним та фізичним особам визначено статтями 9, 128 Земельного кодексу України, Законом України «Про Державний земельний кадастр», Законом України «Про оцінку земель», Законом України «Про державну реєстрацію речових прав на нерухоме майно та їх обмежень», Законом України «Про внесення змін до деяких законодавчих актів України щодо розмежування земель державної та комунальної власності».

6. Фінансово-економічне обґрунтування.

Реалізація рішення не потребує додаткових витрат міського бюджету, натомість дозволить забезпечити надходження коштів до бюджету за рахунок продажу земельної ділянки (ринкова вартість земельної ділянки станом на 13.10.2022 становить 58 820 000,00 грн, що в розрахунку на 1 кв. м дорівнює 3 474,10 грн).

7. Прогноз соціально-економічних та інших наслідків прийняття рішення.

Наслідками прийняття розробленого проєкту рішення стане:

- реалізація зацікавленою особою своїх прав щодо набуття права власності на земельну ділянку та подальшого її використання;
- збільшення планових показників з наповнення міського бюджету від продажу земельних ділянок несільськогосподарського призначення у м. Києві.

Доповідач: директор Департаменту земельних ресурсів **Валентина ПЕЛИХ.**

Директор Департаменту земельних ресурсів Валентина ПЕЛИХ

Справа 581911894

Код земельної ділянки:	66:032:0028
Площа:	1.6931 га
Адрес земельноїділянки:	вул. Братиславська, 11
Заявник:	ТОВАРИСТВО З ОБМЕЖЕНОЮ ВІДПОВІДАЛЬНІСТЮ «ЕПІЦЕНТР К»
Вид та термін користування:	Не визначено
Цільове призначення:	для будівництва та обслуговування будівель торгівлі

Матеріали аерофотозйомки 2019 р.
виготовлено за даними ПК "Кадастр"

РОБОЧІ МАТЕРІАЛИ

Витяг з бази даних міського земельного кадастру від 27.09.2021

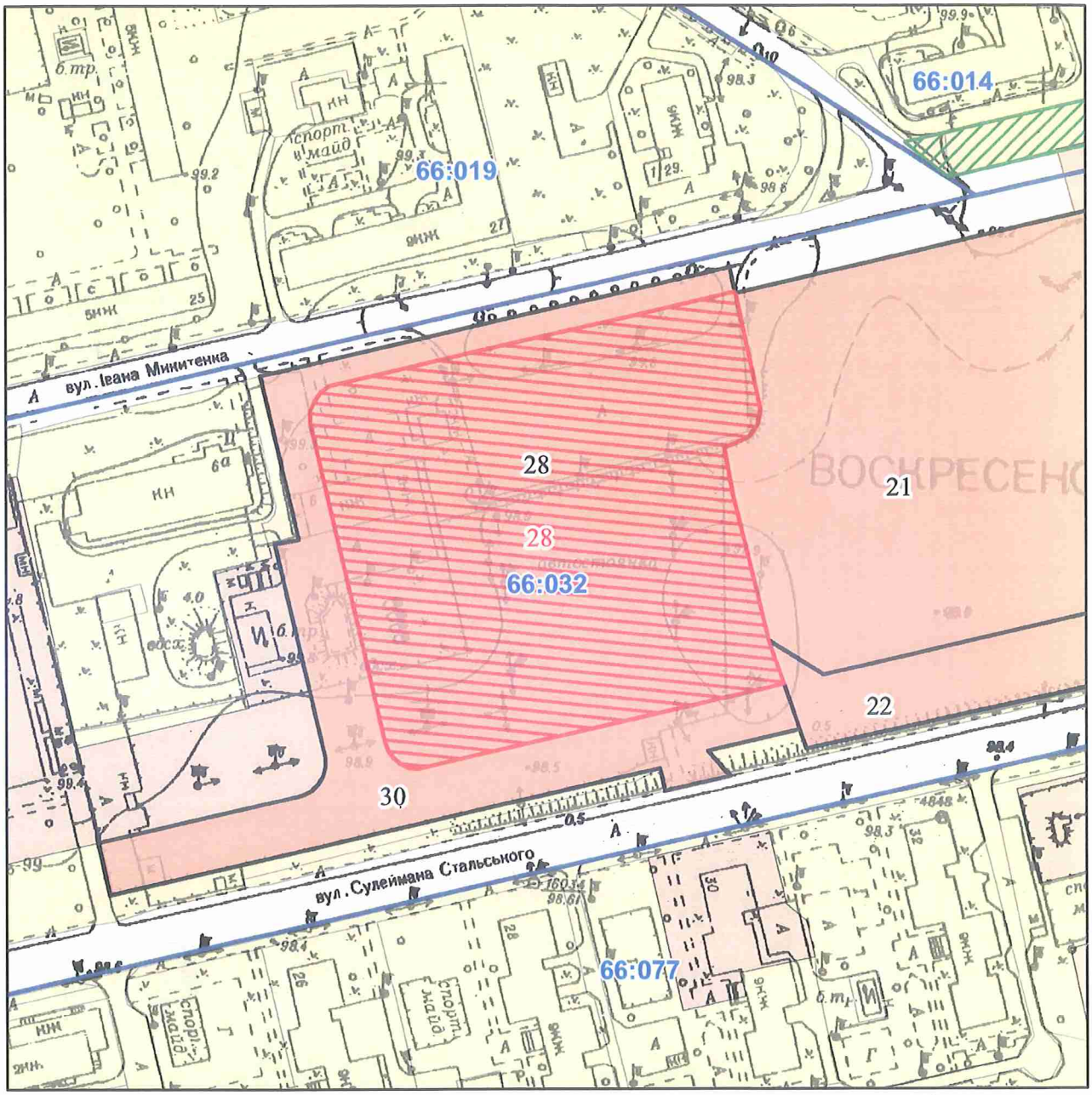

Масштаб 1:2 000

РЕЄСТР ЗЕМЕЛЬНОГО КАДАСТРУ

Код зем. ділянки	Користувач	Адреса зем. ділянки	Площа кв.м.	Вид права	Дата закінч. права
66:032:0021	Товариство з обмеженою відповідальністю "Епіцентр Н"|Товариство з обмеженою відповідальністю "Епіцентр К"	вул. Братиславська, 11	21470,99	Оренда на 25 років|Суборенда до 09.06.2041	09.06.2041
66:032:0022	Товариство з обмеженою відповідальністю "Епіцентр Н"|Товариство з обмеженою відповідальністю "Епіцентр К"	вул. Братиславська, 11	6771,45	Оренда на 5 років|Суборенда до 09.06.2021	09.06.2021
66:032:0028	Комунальне підприємство "Київпастранс"	вул. Івана Микитенка, 6-8	16930,64	Постійне користування	
66:032:0028	ТОВАРИСТВО З ОБМЕЖЕНОЮ ВІДПОВІДАЛЬНІСТЮ «ЕПІЦЕНТР К»	вул. Братиславська, 11	16931,00	Не визначено	
66:032:0030	Комунальне підприємство "Київпастранс"	вул. Івана Микитенка, 6-8	7601,30	Оренда до 11.04.2024	11.04.2024

Заступник міського голови –
секретар Київської міської ради

Терентьєву М. О.
Вітренку А. О.
Положишник В. О.
Трубіцину В. С.
Опольному О. Ю.

Прошу розглянути проєкт рішення від 25.11.2022 № 08/231 – 1600/ПР в установленому порядку.

Омельченко А. В.

Для контролю за проходженням та тиражування.

Поворознику М. Ю. – до відома
Мондрийському В. М.
Кандибору Р. В.

Володимир БОНДАРЕНКО

"25" листопада 2022 року
№ 08/231 – 1600/ПР

08/231-1600/ПР
25.11.2022

УКРАЇНА

ВИКОНАВЧИЙ ОРГАН КИЇВСЬКОЇ МІСЬКОЇ РАДИ
(КИЇВСЬКА МІСЬКА ДЕРЖАВНА АДМІНІСТРАЦІЯ)

ДЕПАРТАМЕНТ ЗЕМЕЛЬНИХ РЕСУРСІВ

вул. Хрещатик, 32-а, м. Київ, 01601 тел. (044) 279 58 72
Контактний центр міста Києва (044) 15 51 E-mail: kyivland@kyivcity.gov.ua Код ЄДРПОУ 26199097

15.11.22 № 05715-СЛ-30301-2

Заступнику міського голови-
секретарю Київської міської ради
Володимиру БОНДАРЕНКУ

Шановний Володимире Володимировичу!

Департамент земельних ресурсів виконавчого органу Київської міської ради (Київської міської державної адміністрації) відповідно до пункту 3 статті 26 Регламенту Київської міської ради, затвердженого рішенням Київської міської ради від 04.11.2021 № 3135/3176, направляє проєкт рішення Київської міської ради «Про продаж земельної ділянки на вул. Братиславській, 11 у Дніпровському районі м. Києва товариству з обмеженою відповідальністю «ЕПІЦЕНТР К» для будівництва та обслуговування будівель торгівлі» (справа № 581911894) для подальшого опрацювання.

Додатки:
- проєкт рішення Київської міської ради до справи № 581911894 на 3 арк. в 1 примірнику;
- пояснювальна записка до справи № 581911894 на 3 арк. в 1 примірнику;
- робочі матеріали з бази даних Міського земельного кадастру на 1 арк. в 1 примірнику;
- матеріали супутникової фотозйомки на 1 арк. в 1 примірнику;
- копія висновку Департаменту містобудування та архітектури виконавчого органу Київської міської ради (Київської міської державної адміністрації) від 12.10.2021 № 8899/0/09/19-21 на 2 арк. в 1 примірнику;
- витяг з Державного земельного кадастру про земельну ділянку від 25.10.2022 № НВ-0001155542022 на 2 арк. в 1 примірнику;
- інформація з Державного реєстру речових прав на нерухоме майно та Реєстру прав власності на нерухоме майно, Державного реєстру Іпотек, Єдиного реєстру заборон відчуження об'єктів нерухомого майна щодо об'єкта нерухомого майна від 26.10.2022 № 313349146 на 1 арк. в 1 примірнику;
- копія рецензії на звіт про експертну грошову оцінку земельної ділянки на 7 арк. в 1 примірнику;

- звіт про експертну грошову оцінку земельної ділянки 2022 рік на 140 арк. в 1 примірнику;
- технічна документація з продажу земельної ділянки 2022 рік на 88 арк. в 1 примірнику;
- справа-клопотання 581911894 на 51 арк. в 1 примірнику.

З повагою

Директор Валентина ПЕЛИХ

08/231-1499/ПР
07.11.2022

№25

КИЇВСЬКА МІСЬКА РАДА

II СЕСІЯ IX СКЛИКАННЯ

РІШЕННЯ

_____№_____

Про поновлення товариству з обмеженою відповідальністю «СМД ІНВЕСТ» договору оренди земельної ділянки від 26 жовтня 2012 року № 79-6-00874 (зі змінами)

643750506

Відповідно до статей 9, 83, 93 Земельного кодексу України, абзацу четвертого розділу IX «Перехідні положення» Закону України «Про оренду землі», пункту 34 частини першої статті 26, статті 60 Закону України «Про місцеве самоврядування в Україні» та враховуючи звернення товариства з обмеженою відповідальністю «СМД ІНВЕСТ» від 22 вересня 2022 року № 643750506, Київська міська рада

ВИРІШИЛА:

1. Поновити товариству з обмеженою відповідальністю «СМД ІНВЕСТ» на 10 років договір оренди земельної ділянки від 26 жовтня 2012 року № 79-6-00874 (у редакції договору про внесення змін до договору оренди від 30 серпня 2021 року № 1198) для експлуатації та обслуговування будівель і споруд цілісного майнового комплексу на вул. Новопирогівській, 56-а у Голосіївському районі м. Києва (кадастровий номер 8000000000:90:118:0055; площа 2,2173 га; категорія земель - землі промисловості, транспорту, електронних комунікацій, енергетики, оборони та іншого призначення; код виду цільового призначення – 11.02, справа № 643750506).

2. Встановити, що умови договору оренди земельної ділянки від 26 жовтня 2012 року № 79-6-00874 (зі змінами) підлягають приведенню у відповідність до законодавства України.

3. Товариству з обмеженою відповідальністю «СМД ІНВЕСТ» у місячний строк надати до Департаменту земельних ресурсів виконавчого органу Київської міської ради (Київської міської державної адміністрації) документи, визначені законодавством України, необхідні для підготовки проєкту договору про укладення договору оренди земельної ділянки від 26 жовтня 2012 року № 79-6-00874 (зі змінами) на новий строк.

4. Контроль за виконанням цього рішення покласти на постійну комісію Київської міської ради з питань архітектури, містобудування та земельних відносин.

Київський міський голова Віталій КЛИЧКО

ПОДАННЯ:

Заступник голови
Київської міської державної адміністрації
з питань здійснення самоврядних повноважень — Петро ОЛЕНИЧ

Директор Департаменту земельних ресурсів
виконавчого органу Київської міської ради
(Київської міської державної адміністрації) — Валентина ПЕЛИХ

Начальник юридичного управління
Департаменту земельних ресурсів
виконавчого органу Київської міської ради
(Київської міської державної адміністрації) — Дмитро РАДЗІЄВСЬКИЙ

ПОГОДЖЕНО:

Постійна комісія Київської міської ради
з питань архітектури, містобудування та
земельних відносин

Голова — Михайло ТЕРЕНТЬЄВ

Секретар — Юрій ФЕДОРЕНКО

В. о. начальника управління
правового забезпечення діяльності
Київської міської ради — Валентина ПОЛОЖИШНИК

Постійна комісія Київської міської ради
з питань підприємництва, промисловості
та міського благоустрою

Голова — Владислав ТРУБІЦИН

Секретар — Василь ПОТАПЕНКО

ПОЯСНЮВАЛЬНА ЗАПИСКА

До справи
№ 643750506

№ ПЗН-45118 від 21.10.2022

до проєкту рішення Київської міської ради:

Про поновлення товариству з обмеженою відповідальністю «СМД ІНВЕСТ» договору оренди земельної ділянки від 26 жовтня 2012 року № 79-6-00874 (зі змінами)

1. Юридична особа:

Назва	***Товариство з обмеженою відповідальністю «СМД ІНВЕСТ» (ЄДРПОУ 42492740)***
*Перелік засновників (учасників) юридичної особи**	***ЧУМАКОВ ДМИТРО ДМИТРОВИЧ*** ***адреса засновника: Україна, 68742, Одеська обл., Болградський р-н, село Криничне, вул. Бессарабська.*** ***Розмір внеску до статутного фонду: 3 000 600,00 грн*** ***Частка (%): 33,34 %.*** ***БОГОСЛАВСЬКИЙ СЕРГІЙ ВОЛОДИМИРОВИЧ*** ***адреса засновника: Україна, 03134, місто Київ, вул. Симиренка.*** ***Розмір внеску до статутного фонду: 2 999 700,00 грн*** ***Частка (%): 33,33 %.*** ***ГАВРЮШИН МАКСИМ ДМИТРОВИЧ*** ***адреса засновника: Україна, 04114, місто Київ, вул. Вишгородська.*** ***Розмір внеску до статутного фонду: 2 999 700,00 грн*** ***Частка (%): 33,33 %.***
*Кінцевий бенефіціарний власник (контролер)**	***ЧУМАКОВ ДМИТРО ДМИТРОВИЧ*** ***Україна, 68742, Одеська обл., Болградський р-н, село Криничне, вул. Бессарабська.*** ***Тип бенефіціарного володіння: Прямий вирішальний вплив.*** ***Відсоток частки статутного капіталу в юридичній особі або відсоток права голосу в юридичній особі: 33.34.*** ***БОГОСЛАВСЬКИЙ СЕРГІЙ ВОЛОДИМИРОВИЧ*** ***Україна, 03134, місто Київ, вул. Симиренка.*** ***Тип бенефіціарного володіння: Прямий вирішальний вплив.*** ***Відсоток частки статутного капіталу в юридичній особі або відсоток права голосу в юридичній особі: 33.33.*** ***ГАВРЮШИН МАКСИМ ДМИТРОВИЧ*** ***Україна, 04114, місто Київ, вул. Вишгородська.*** ***Тип бенефіціарного володіння: Прямий вирішальний вплив.*** ***Відсоток частки статутного капіталу в юридичній особі або відсоток права голосу в юридичній особі: 33.33.***
Клопотання	***від 22.09.2022 № 643750506***

*за даними Єдиного державного реєстру юридичних осіб, фізичних осіб- підприємців та громадських формувань

2. Відомості про земельну ділянку (кадастровий № 8000000000:90:118:0055).

Місце розташування (адреса)	***м. Київ, вул. Новопирогівська, 56-а у Голосіївському районі***
Площа	***2,2173 га***
Вид та термін	***оренда на 10 років (поновлення)***
Код виду цільового призначення	***11.02 - для розміщення та експлуатації основних, підсобних і допоміжних будівель та споруд підприємств переробної, машинобудівної та іншої промисловості (для експлуатації та обслуговування будівель і споруд цілісного майнового комплексу)***

Нормативна грошова оцінка (за попереднім розрахунком*)	***26 255 722 грн 16 коп.***

* Наведені розрахунки НГО не є остаточними і будуть уточнені відповідно до вимог законодавства при оформленні права на земельну ділянку.

3. Обґрунтування прийняття рішення.

Розглянувши звернення зацікавленої особи, відповідно до Земельного кодексу України, Закону України «Про оренду землі» та Порядку набуття прав на землю із земель комунальної власності у місті Києві, затвердженого рішенням Київської міської ради від 20.04.2017 № 241/2463, Департаментом земельних ресурсів виконавчого органу Київської міської ради (Київської міської державної адміністрації) розроблено цей проєкт рішення.

4. Мета прийняття рішення.

Метою прийняття рішення є забезпечення реалізації встановленого Земельним кодексом України права особи на оформлення права користування на землю.

5. Особливі характеристики ділянки.

Наявність будівель і споруд на ділянці:	*Забудована. На земельній ділянці розташований майновий комплекс нежитлових будівель. Ділянка огороджена частково бетонним парканом та частково металевим, встановлені ворота та шлагбаум для заїзду на територію в межах земельної ділянки облаштовано автомобільну парковку. На частині території ведуться будівельні роботи, складовано будівельні матеріали (акт обстеження від 14.10.2022 № А-22-0041/01).* *Відповідно до відомостей Державного реєстру речових прав на нерухоме майно майновий комплекс (літ. В, А, Б, А1) загальною площею 6538,3 кв. м належить на праві власності товариству з обмеженою відповідальністю «СМД ІНВЕСТ» (реєстраційний номер об'єкта нерухомого майна 327088080000, запис про право власності від 16.11.2018 № 28966602).*
Наявність ДПТ:	*Детальний план території відсутній.*
Функціональне призначення згідно з Генпланом:	*Території комунально-складські (існуючі).*
Правовий режим:	*Земельна ділянка згідно з відомостями Державного реєстру речових прав на нерухоме майно перебуває у комунальній власності територіальної громади міста Києва.* *Згідно з відомостями Державного земельного кадастру: категорія земель - землі промисловості, транспорту, електронних комунікацій, енергетики, оборони та іншого призначення, код виду цільового призначення - 11.02.*
Розташування в зеленій зоні:	*Не відносяться до територій зелених насаджень загального користування, визначених рішенням Київської міської ради від 08.07.2021 № 1583/1624 (зі змінами та доповненнями) «Про затвердження показників розвитку зеленої зони м. Києва до 2022 року та концепції формування зелених насаджень в центральній частині міста».*

Інші особливості:	*Земельна ділянка відповідно до рішення Київської міської ради від 12.07.2012 № 824/8161 передавалась в оренду на 10 років товариству з обмеженою відповідальністю «ПРОФ-ІНВЕСТГРОУП» для експлуатації та обслуговування будівель і споруд цілісного майнового комплексу на вул. Новопирогівській, 56-а у Голосіївському районі м. Києва (договір оренди від 26.10.2012 № 79-6-00874).* *Рішенням Київської міської ради від 04.03.2021 № 406/447 внесено зміни до договору оренди, а саме: змінено сторону «Товариство з обмеженою відповідальністю «ПРОФ-ІНВЕСТГРОУП» на сторону «Товариство з обмеженою відповідальністю «СМД ІНВЕСТ» (договір про внесення змін до договору оренди від 30.08.2021 № 1198).* *Термін дії договору до 26.10.2022.* *Згідно з довідкою ГУ ДПС у м. Києві від 16.09.2022 № 54505/6/26-15-13-02-12 станом на 15.09.2022 за товариством з обмеженою відповідальністю «СМД ІНВЕСТ» заборгованість по сплаті орендної плати за землю не обліковується.* *Зважаючи на положення статей 9, 122 Земельного кодексу України та пункту 34 частини першої статті 26 Закону України «Про місцеве самоврядування в Україні» (щодо обов'язковості розгляду питань землекористування на пленарних засіданнях) вказаний проєкт рішення направляється для подальшого розгляду Київською міською радою.*

6. Стан нормативно-правової бази у даній сфері правового регулювання.

Загальні засади та порядок поновлення договорів оренди земельних ділянок (шляхом укладення договорів на новий строк) визначено абзацами третім та четвертим розділу IX «Перехідні положення» Закону України «Про оренду землі» і Порядком набуття прав на землю із земель комунальної власності у місті Києві, затвердженим рішенням Київської міської ради від 20.04.2017 № 241/2463.

7. Фінансово-економічне обґрунтування.

Реалізація рішення не потребує додаткових витрат міського бюджету.

Відповідно до Податкового кодексу України та рішення Київської міської ради від 09.12.2021 № 3704/3745 «Про бюджет міста Києва на 2022 рік» орієнтовний розмір річної орендної плати складатиме: ***787 671 грн 66 коп. (3%).***

8. Прогноз соціально-економічних та інших наслідків прийняття рішення.

Наслідками прийняття розробленого проєкту рішення стане реалізація зацікавленою особою своїх прав щодо оформлення права користування земельною ділянкою.

Доповідач: директор Департаменту земельних ресурсів Валентина ПЕЛИХ

Директор Департаменту земельних ресурсів Валентина ПЕЛИХ

Справа **643750506**

Код земельної ділянки:	**90:118:0055**
Площа:	**2.2173 га**
Адрес земельноїділянки:	**вул. Новопирогівська, 56а**
Заявник:	**Товариство з обмеженою відповідальністю «СМД ІНВЕСТ»**
Вид та термін користування:	**оренда (0 місяців)**
Цільове призначення:	**для експлуатації та обслуговування будівель і споруд цілісного майнового комплексу**

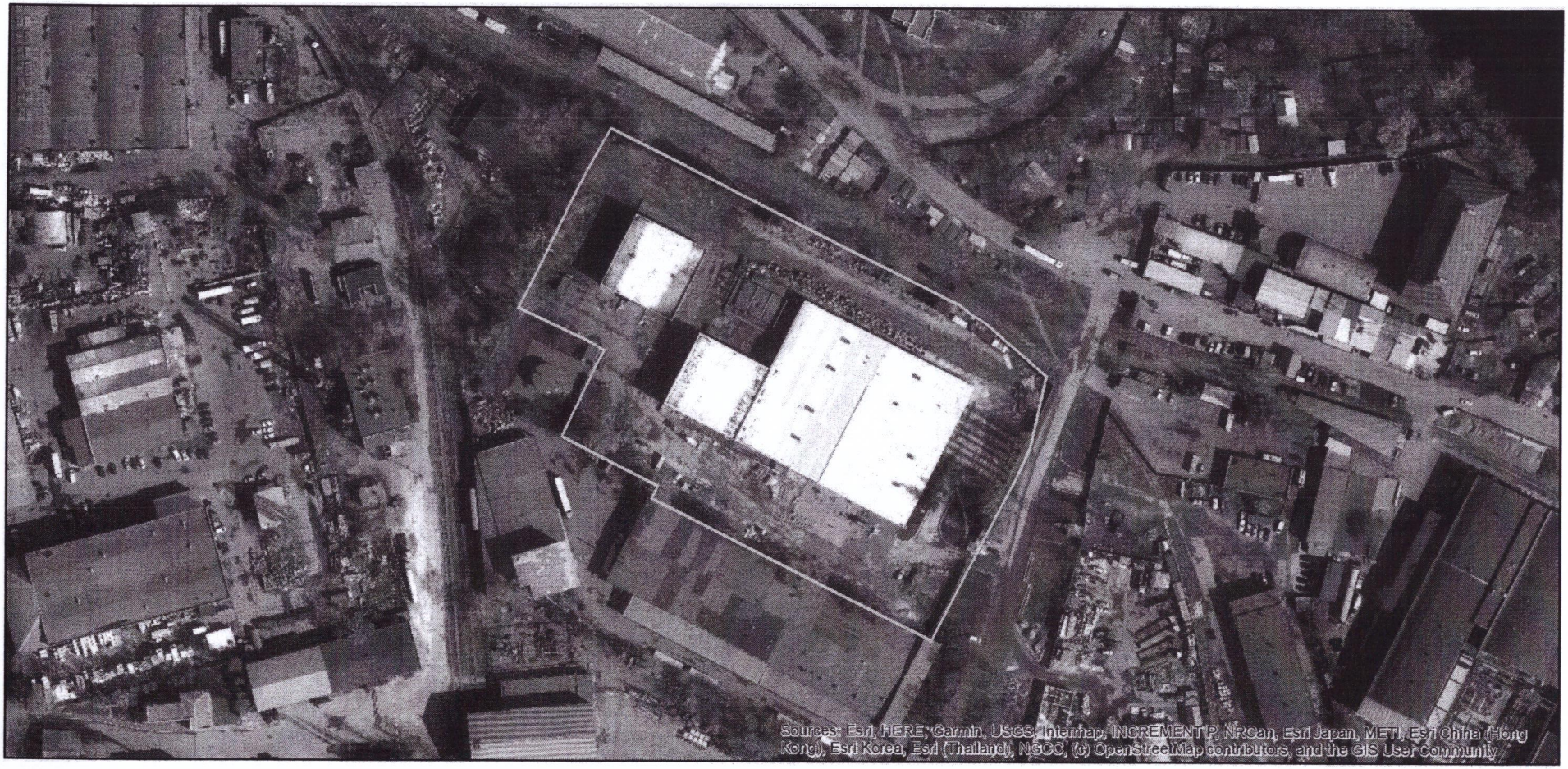

Матеріали аерофотозйомки 2019 р.
виготовлено за даними АІС ОУЗР

РОБОЧІ МАТЕРІАЛИ

Витяг з бази даних міського земельного кадастру від 02.12.2022

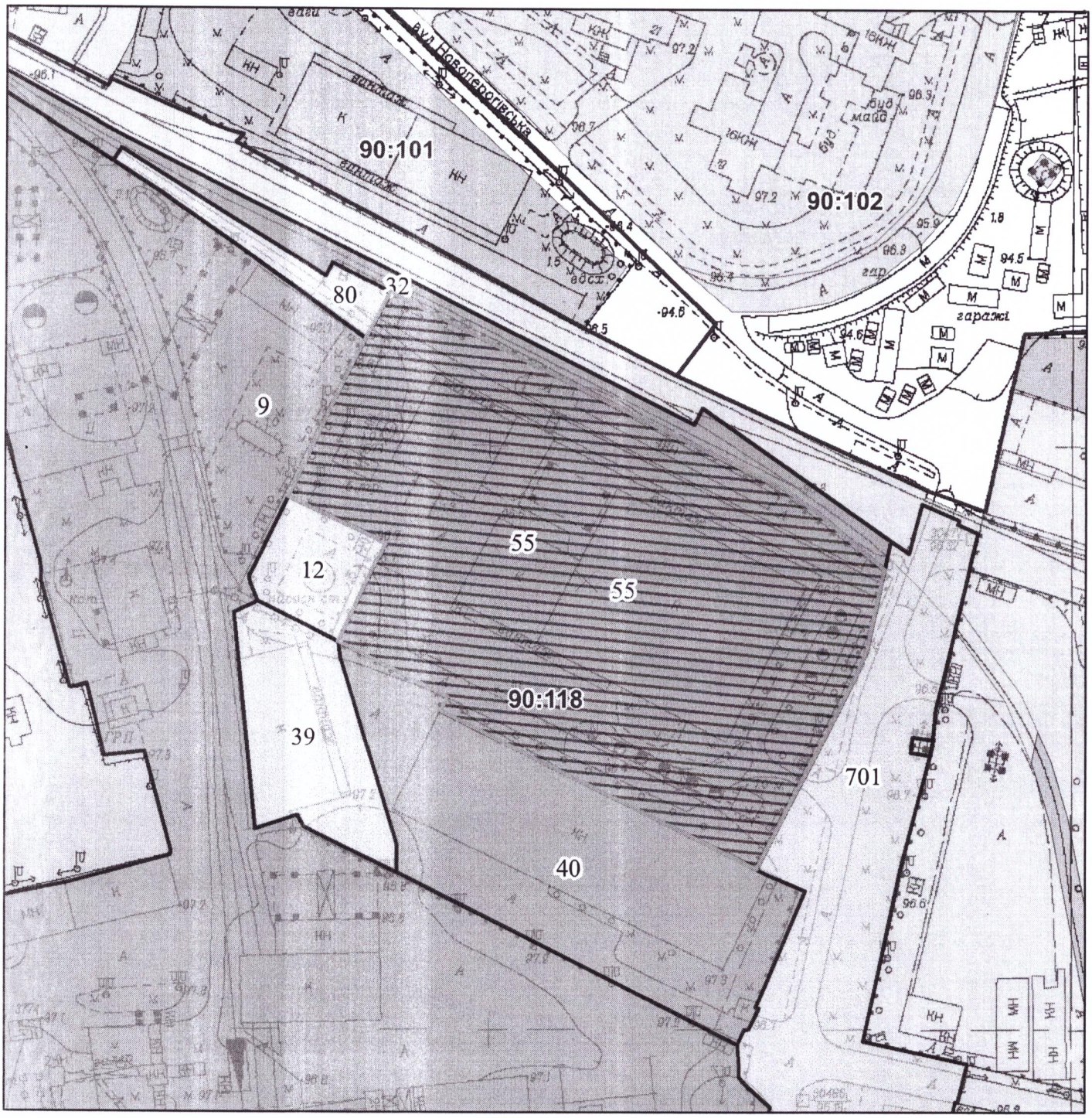

Масштаб 1:2 000

РЕЄСТР ЗЕМЕЛЬНОГО КАДАСТРУ

Код зем. ділянки	Суб'єкт господарювання за яким обліковується земельна ділянка у міському земельному кадастрі	Адреса земельної ділянки	Площа кв.м.	Вид права	Дата закінч. права
90:118:0009	Публічне акціонерне товариство "Асфальтобетонний завод"АБ Столичний"	вул. Новопирогівська, 60	172394,34	Оренда до 12.05.2022	12.05.2022
90:118:0012	Департамент експлуатації каналізаційного господарства Публічного акціонерного товариства "Акціонерна компанія"Київводоканал"	вул. Новопирогівська, 56	1354,32		
90:118:0032	Акціонерне товариство "Українська автомобільна корпорація"	вул. Новопирогівська, 58	2880,63	Оренда на 25 років	09.02.2029
90:118:0039	Товариство з обмеженою відповідальністю "Білофаст"	вул. Новопирогівська, 58а літ. "В"	3043,08		
90:118:0040	Українсько-угорське спільне підприємство "Укртара-Воланпак" у формі закритого акціонерного товариства	вул. Новопирогівська, 58а літ. "А"	8844,19	Оренда на 25 років	07.11.2030
90:118:0055	Товариство з обмеженою відповідальністю "ПРОФ-ІНВЕСТГРОУП"	вул. Новопирогівська, 56а	22173,32	Оренда на 10 років	26.10.2022
90:118:0055	Товариство з обмеженою відповідальністю «СМД ІНВЕСТ»	вул. Новопирогівська, 56а	22173,00	оренда (0 місяців)	
90:118:0080	Землі не надані у власність чи користування		924,52		
90:118:0701	Не інвентаризовано		59246,18		

Заступник міського голови –
секретар Київської міської ради

Терентьєву М. О.
Трубіцину В. С.
Положишник В. О.
Окопному О.Ю.

Прошу розглянути проєкт рішення від 07.11.2022 № 08/231 – 1499/ПР в установленому порядку.

Омельченко А. В.

Для контролю за проходженням та тиражування.

Юнаковій С. М.
Мондриївському В. М. – до відома
Кандибору Р.В.

Володимир БОНДАРЕНКО

"07" листопада 2022 року
№ 08/231 – 1499/ПР

08/231-1499/ПР
07.11.2022

УКРАЇНА

ВИКОНАВЧИЙ ОРГАН КИЇВСЬКОЇ МІСЬКОЇ РАДИ
(КИЇВСЬКА МІСЬКА ДЕРЖАВНА АДМІНІСТРАЦІЯ)

ДЕПАРТАМЕНТ ЗЕМЕЛЬНИХ РЕСУРСІВ

вул. Хрещатик, 32-а, м. Київ, 01601 тел. (044) 279 58 72
Контактний центр міста Києва (044) 15 51 E-mail: kyivland@kyivcity.gov.ua Код ЄДРПОУ 26199097

07.11.2022 № 05715-СЛ-45118

Заступнику міського голови-
секретарю Київської міської ради
Володимиру БОНДАРЕНКУ

Шановний Володимире Володимировичу!

Департамент земельних ресурсів виконавчого органу Київської міської ради (Київської міської державної адміністрації) відповідно до пункту 3 статті 26 Регламенту Київської міської ради, затвердженого рішенням Київської міської ради від 04.11.2021 № 3135/3176, направляє проєкт рішення Київської міської ради «Про поновлення товариству з обмеженою відповідальністю «СМД ІНВЕСТ» договору оренди земельної ділянки від 26 жовтня 2012 року № 79-6-00874 (зі змінами)» (справа № 643750506) для подальшого опрацювання.

Додатки:
- проєкт рішення Київської міської ради про поновлення договору оренди на 2 арк. в 1 прим.;
- пояснювальна записка до проєкту рішення Київської міської ради про поновлення договору оренди на 3 арк. в 1 прим.;
- витяг з бази даних міського земельного кадастру на 1 арк. в 1 прим.;
- матеріали супутникової фотозйомки на 1 арк. в 1 прим.;
- копія акта обстеження земельної ділянки від 14.10.2022 № А-22-0041/01 з фото на 8 арк. в 1 прим.;
- лист-повідомлення про поновлення договору оренди земельної ділянки від 22.09.2022 № 643750506 на 66 арк. в 1 прим.;
- лист товариства з обмеженою відповідальністю «СМД ІНВЕСТ» від 05.10.2022 № 01 (вх. від 05.10.2022 № 057/7625) на 3 арк. в 1 примірнику.

З повагою

Директор Валентина ПЕЛИХ

№26

08/231-1605/ПР
25. 11. 2022

КИЇВСЬКА МІСЬКА РАДА

II СЕСІЯ IX СКЛИКАННЯ

РІШЕННЯ

_____№_____

390193486

Про надання ТОВАРИСТВУ З ОБМЕЖЕНОЮ ВІДПОВІДАЛЬНІСТЮ «АЛАКОР СІТІ» дозволу на розроблення проєкту землеустрою щодо відведення земельної ділянки в оренду для розміщення, обслуговування та ремонту об'єктів енергетичної, транспортної інфраструктури (крім об'єктів дорожнього сервісу) (заїзди-виїзди) на вул. Академіка Заболотного, 37 у Голосіївському районі міста Києва

Розглянувши клопотання про надання дозволу на розроблення проєкту землеустрою щодо відведення земельної ділянки ТОВАРИСТВУ З ОБМЕЖЕНОЮ ВІДПОВІДАЛЬНІСТЮ «АЛАКОР СІТІ» на вул. Академіка Заболотного, 37 у Голосіївському районі міста Києва та додані документи, керуючись статтями 9, 123 Земельного кодексу України, Законом України «Про внесення змін до деяких законодавчих актів України щодо розмежування земель державної та комунальної власності», Законом України «Про землі енергетики та правовий режим спеціальних зон енергетичних об'єктів», пунктом 34 частини першої статті 26 Закону України «Про місцеве самоврядування в Україні», Київська міська рада

ВИРІШИЛА:

1. Надати ТОВАРИСТВУ З ОБМЕЖЕНОЮ ВІДПОВІДАЛЬНІСТЮ «АЛАКОР СІТІ» дозвіл на розроблення проєкту землеустрою щодо відведення земельної ділянки орієнтовною площею 0,15 га в оренду для розміщення,

обслуговування та ремонту об'єктів енергетичної, транспортної інфраструктури (крім об'єктів дорожнього сервісу) (заїзди-виїзди) на вул. Академіка Заболотного, 37 у Голосіївському районі міста Києва за рахунок земель комунальної власності територіальної громади міста Києва згідно з план-схемою (додаток до рішення) (справа № 390193486).

2. Контроль за виконанням цього рішення покласти на постійну комісію Київської міської ради з питань архітектури, містобудування та земельних відносин.

Київський міський голова Віталій КЛИЧКО

ПОДАННЯ:

Заступник голови
Київської міської державної адміністрації
з питань здійснення самоврядних повноважень — Петро ОЛЕНИЧ

Директор Департаменту земельних ресурсів
виконавчого органу Київської міської ради
(Київської міської державної адміністрації) — Валентина ПЕЛИХ

Начальник юридичного управління
Департаменту земельних ресурсів
виконавчого органу Київської міської ради
(Київської міської державної адміністрації) — Дмитро РАДЗІЄВСЬКИЙ

ПОГОДЖЕНО:

Постійна комісія Київської міської ради
з питань архітектури, містобудування
та земельних відносин

Голова — Михайло ТЕРЕНТЬЄВ

Секретар — Юрій ФЕДОРЕНКО

В.о. начальника управління правового
забезпечення діяльності
Київської міської ради — Валентина ПОЛОЖИШНИК

Постійна комісія Київської міської ради
з питань транспорту, зв'язку та реклами

Голова — Олексій ОКОПНИЙ

Секретар — Олесь МАЛЯРЕВИЧ

До кадастрової справи
№ 390193486

ПОЯСНЮВАЛЬНА ЗАПИСКА

№ ПЗН-45399 від 04.11.2022

до проєкту рішення Київської міської ради:

Про надання ТОВАРИСТВУ З ОБМЕЖЕНОЮ ВІДПОВІДАЛЬНІСТЮ «АЛАКОР СІТІ» дозволу на розроблення проєкту землеустрою щодо відведення земельної ділянки в оренду для розміщення, обслуговування та ремонту об'єктів енергетичної, транспортної інфраструктури (крім об'єктів дорожнього сервісу) (заїзди-виїзди) на вул. Академіка Заболотного, 37 у Голосіївському районі міста Києва

1. Юридична особа:

Назва	*ТОВАРИСТВО З ОБМЕЖЕНОЮ ВІДПОВІДАЛЬНІСТЮ «АЛАКОР СІТІ»*
Перелік засновників (учасників) юридичної особи*	*АКЦІОНЕРНЕ ТОВАРИСТВО «ЗАКРИТИЙ НЕДИВЕРСИФІКОВАНИЙ ВЕНЧУРНИЙ КОРПОРАТИВНИЙ ІНВЕСТИЦІЙНИЙ ФОНД «ЦЕНТАВР»* *Україна, м. Київ, вул. Михайлівська*
Кінцевий бенефіціарний власник (контролер)*	*Адамовський Дмитро* *Україна, 03150, місто Київ, вул. Антоновича*
Клопотання	*від 06.10.2022 № 390193486*

*за даними Єдиного державного реєстру юридичних осіб, фізичних осіб- підприємців та громадських формувань

2. Відомості про земельну ділянку (обліковий код № 90:121:0435).

Місце розташування (адреса)	*м. Київ, р-н Голосіївський, вул. Академіка Заболотного, 37*
Площа	*0,15 га*
Вид та термін користування	*оренда*
Вид використання	*для розміщення, обслуговування та ремонту об'єктів енергетичної, транспортної інфраструктури (крім об'єктів дорожнього сервісу) (заїзди-виїзди)*

3. Обґрунтування прийняття рішення.

На клопотання зацікавленої особи відповідно до статей 9, 123 Земельного кодексу України та Порядку набуття прав на землю із земель комунальної власності у місті Києві, затвердженого рішенням Київської міської ради від 20.04.2017 № 241/2463, Департаментом земельних ресурсів виконавчого органу Київської міської ради (Київської міської державної адміністрації) розроблено проєкт рішення Київської міської ради.

4. Мета прийняття рішення.

Метою прийняття рішення є забезпечення реалізації встановленого Земельним кодексом України права особи на оформлення права користування на землю.

5. Особливі характеристики ділянки.

Наявність будівель і споруд на ділянці:	*Земельна ділянка вільна від забудови.*
Наявність ДПТ:	*Детальний план території відсутній.*

Функціональне призначення згідно з Генпланом:	*Відповідно до Генерального плану міста Києва, затвердженого рішенням Київської міської ради від 28.03.2002 № 370/1804, земельна ділянка за функціональним призначенням належить до території громадських будівель та споруд (існуючі) (витяг з містобудівного кадастру, направлений листом Департаменту містобудування та архітектури виконавчого органу Київської міської ради (Київської міської державної адміністрації) від 07.10.2022 № 055-6867).*
Правовий режим:	*Земельна ділянка належить до земель комунальної власності територіальної громади міста Києва.*
Розташування в зеленій зоні:	*Земельна ділянка не входить до зеленої зони.*
Інші особливості:	*Суміжні земельні ділянка з кадастровими номерами 8000000000:90:121:0017 та 8000000000:90:121:0203 перебувають у власності ТОВ «АЛАКОР СІТІ».* *Зважаючи на положення статей 9, 122 Земельного кодексу України та пункту 34 частини першої статті 26 Закону України «Про місцеве самоврядування в Україні» (щодо обов'язковості розгляду питань землекористування на пленарних засіданнях) вказаний проєкт рішення направляється для подальшого розгляду Київською міською радою.*

6. Стан нормативно-правової бази у даній сфері правового регулювання.

Загальні засади та порядок отримання дозволу на розроблення документації із землеустрою визначено статтями 9, 123 Земельного кодексу України.

7. Фінансово-економічне обґрунтування.

Реалізація рішення не потребує додаткових витрат міського бюджету.

8. Прогноз соціально-економічних та інших наслідків прийняття рішення.

Наслідками прийняття розробленого проєкту рішення стане реалізація зацікавленою особою своїх прав щодо використання земельної ділянки.

Доповідач: директор Департаменту земельних ресурсів **Валентина ПЕЛИХ.**

Директор Департаменту земельних ресурсів Валентина ПЕЛИХ

Додаток
до рішення Київської міської ради
від _____ № _____

План-схема
до дозволу на розроблення проєкту землеустрою щодо відведення земельної ділянки

клопотання	**від 06.10.2022 № 390193486**
код земельної ділянки	**90:121:0435**
юридична/фізична особа	**ТОВАРИСТВО З ОБМЕЖЕНОЮ ВІДПОВІДАЛЬНІСТЮ «АЛАКОР СІТІ»**
адреса земельної ділянки	**м. Київ, р-н Голосіївський, вул. Академіка Заболотного, 37**
вид землекористування	**оренда**
вид використання земельної ділянки	**для розміщення, обслуговування та ремонту об'єктів енергетичної, транспортної інфраструктури (крім об'єктів дорожнього сервісу) (заїзди-виїзди)**
орієнтовний розмір	**0,15 га**

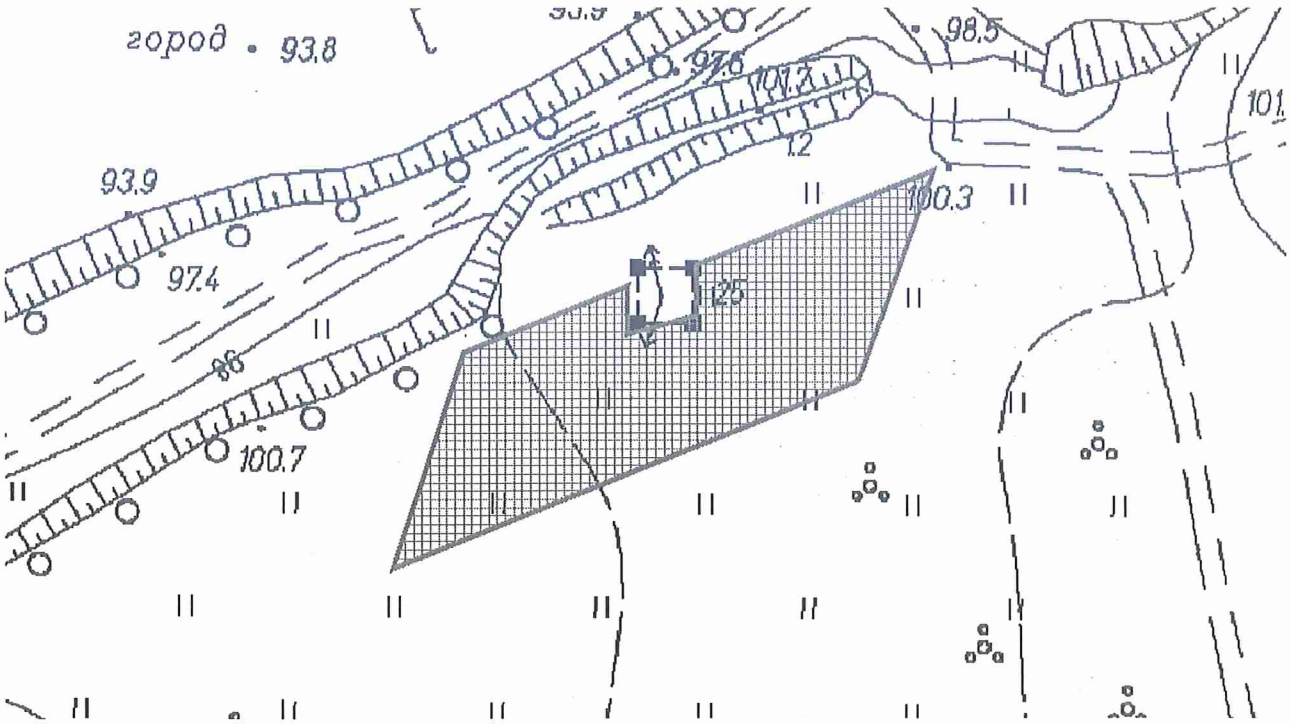

Київський міський голова Віталій КЛИЧКО

Справа 390193486

Код земельної ділянки:	90:121:0435
Площа:	0.1500 га
Адрес земельноїділянки:	вул. Академіка Заболотного, 37
Заявник:	ТОВАРИСТВО З ОБМЕЖЕНОЮ ВІДПОВІДАЛЬНІСТЮ «АЛАКОР СІТІ»
Вид та термін користування:	оренда
Цільове призначення:	для розміщення, обслуговування та ремонту об'єктів енергетичної, транспортної інфраструктури (крім об'єктів дорожнього с ервісу)

Матеріали аерофотозйомки 2019 р.
виготовлено за даними АІС ОУЗР

РОБОЧІ МАТЕРІАЛИ

Витяг з бази даних міського земельного кадастру від 04.11.2022

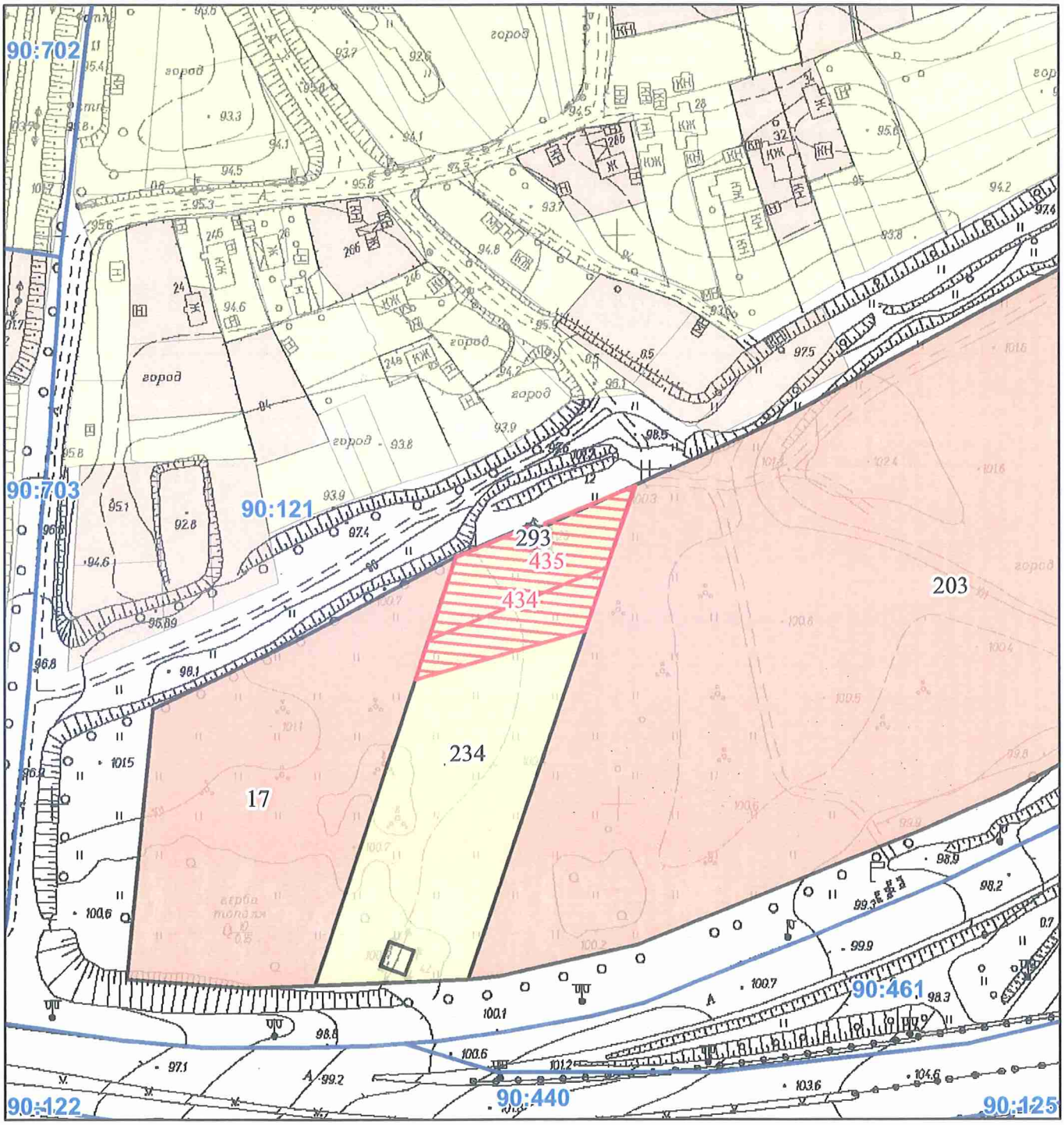

Масштаб 1:2 000

РЕЄСТР ЗЕМЕЛЬНОГО КАДАСТРУ

Код зем. ділянки	Користувач	Адреса зем. ділянки	Площа кв.м.	Вид права	Дата закінч. права
90:121:0017	Товариство з обмеженою відповідальністю "АЛАКОР СІТІ"	перетин Столичного шосе та вул.Академіка Заболотного	9907,29	Власність	
90:121:0203	Товариство з обмеженою відповідальністю "АЛАКОР СІТІ"	перетин Столичного шосе та вул.Академіка Заболотного	45880,83	Власність	
90:121:0234	Землі не надані у власність чи користування		8610,88		
90:121:0293	Приватне акціонерне товариство "ДТЕК Київські електромережі"		53,06		
90:121:0434	ТОВАРИСТВО З ОБМЕЖЕНОЮ ВІДПОВІДАЛЬНІСТЮ «АЛАКОР СІТІ»	вул. Заболотного Академіка, 37	2500,00	оренда	
90:121:0435	ТОВАРИСТВО З ОБМЕЖЕНОЮ ВІДПОВІДАЛЬНІСТЮ «АЛАКОР СІТІ»	вул. Академіка Заболотного, 37	1500,00	оренда	

Заступник міського голови –
секретар Київської міської ради

Терентьєву М. О.
Окопному О. Ю.
Положишник В. О.

Прошу розглянути проєкт рішення від 25.11.2022 № 08/231 – 1605/ПР в установленому порядку.

Омельченко А. В.

Для контролю за проходженням та тиражування.

Юнаковій С. М.
Кандибору Р. В. – до відома

Володимир БОНДАРЕНКО

“25” листопада 2022 року
№ 08/231 – 1605/ПР

08/231-1605/ПР
25.11.2022

УКРАЇНА

ВИКОНАВЧИЙ ОРГАН КИЇВСЬКОЇ МІСЬКОЇ РАДИ
(КИЇВСЬКА МІСЬКА ДЕРЖАВНА АДМІНІСТРАЦІЯ)

ДЕПАРТАМЕНТ ЗЕМЕЛЬНИХ РЕСУРСІВ

вул. Хрещатик, 32-а, м. Київ, 01601 тел. (044) 279 58 72
Контактний центр міста Києва (044) 15 51 E-mail: kyivland@kyivcity.gov.ua Код ЄДРПОУ 26199097

25.11.2022 № 05715-СЛ-45399

Заступнику міського голови-
секретарю Київської міської ради
Володимиру БОНДАРЕНКУ

Шановний Володимире Володимировичу!

Департамент земельних ресурсів виконавчого органу Київської міської ради (Київської міської державної адміністрації) відповідно до пункту 3 статті 26 Регламенту Київської міської ради, затвердженого рішенням Київської міської ради від 04.11.2021 № 3135/3176, направляє проєкт рішення Київської міської ради «Про надання ТОВАРИСТВУ З ОБМЕЖЕНОЮ ВІДПОВІДАЛЬНІСТЮ «АЛАКОР СІТІ» дозволу на розроблення проєкту землеустрою щодо відведення земельної ділянки в оренду для розміщення, обслуговування та ремонту об'єктів енергетичної, транспортної інфраструктури (крім об'єктів дорожнього сервісу) (заїзди-виїзди) на вул. Академіка Заболотного, 37 у Голосіївському районі міста Києва» (справа № 390193486) для подальшого опрацювання.

Додатки:
- проєкт рішення 390193486 на 3 арк. в 1 примірнику;
- пояснювальна записка на 2 арк. в 1 примірнику;
- матеріали супутникової фотозйомки на 1 арк. в 1 примірнику;
- матеріали справи на 21 арк. в 1 примірнику.

З повагою

Директор Валентина ПЕЛИХ

№27

08/231-206/ПР
25.01.2022

КИЇВСЬКА МІСЬКА РАДА

II СЕСІЯ IX СКЛИКАННЯ

РІШЕННЯ

_____№_____

670850179

Про надання товариству з обмеженою відповідальністю «Прирічковий термінал» дозволу на розроблення проєкту землеустрою щодо відведення земельної ділянки у оренду для розміщення та експлуатації будівель і споруд річкового транспорту на вул. Електриків, 10 у Подільському районі міста Києва

Розглянувши клопотання про надання дозволу на розроблення проєкту землеустрою щодо відведення земельної ділянки товариству з обмеженою відповідальністю «Прирічковий термінал» на вул. Електриків, 10 у Подільському районі та додані документи, керуючись статтями 9, 123 Земельного кодексу України, Законом України «Про внесення змін до деяких законодавчих актів України щодо розмежування земель державної та комунальної власності», пунктом 34 частини першої статті 26 Закону України «Про місцеве самоврядування в Україні», Київська міська рада

ВИРІШИЛА:

1. Надати товариству з обмеженою відповідальністю «Прирічковий термінал» дозвіл на розроблення проєкту землеустрою щодо відведення земельної ділянки орієнтовною площею 0,17 га у оренду для розміщення та експлуатації будівель і споруд річкового транспорту на вул. Електриків, 10 у Подільському районі міста Києва за рахунок земель комунальної власності територіальної громади міста Києва згідно з план-схемою (додаток до рішення) (справа № 670850179).

2. Контроль за виконанням цього рішення покласти на постійну комісію Київської міської ради з питань архітектури, містобудування та земельних відносин.

Київський міський голова Віталій КЛИЧКО

ПОДАННЯ:

Заступник голови
Київської міської державної адміністрації
з питань здійснення самоврядних повноважень — Петро ОЛЕНИЧ

Директор Департаменту земельних ресурсів
виконавчого органу Київської міської ради
(Київської міської державної адміністрації) — Валентина ПЕЛИХ

Заступник директора Департаменту –
начальник юридичного управління
Департаменту земельних ресурсів
виконавчого органу Київської міської ради
(Київської міської державної адміністрації) — Марія ДЕГТЯРЕНКО

ПОГОДЖЕНО:

Постійна комісія Київської міської ради
з питань архітектури, містобудування
та земельних відносин

Голова — Михайло ТЕРЕНТЬЄВ

Секретар — Юрій ФЕДОРЕНКО

В.о. начальника управління правового
забезпечення діяльності
Київської міської ради — Валентина ПОЛОЖИШНИК

Додаток
до рішення Київської міської ради
від _____ № _____

План-схема
до дозволу на розроблення проєкту землеустрою щодо відведення земельної ділянки

клопотання	**від 17.11.2021 № 670850179**
код земельної ділянки	**85:320:0118**
юридична/фізична особа	**ТОВАРИСТВО З ОБМЕЖЕНОЮ ВІДПОВІДАЛЬНІСТЮ «ПРИРІЧКОВИЙ ТЕРМІНАЛ»**
адреса земельної ділянки	**м. Київ, р-н Подільський, вул. Електриків, 10**
вид землекористування	**оренда**
вид використання земельної ділянки	**для розміщення та експлуатації будівель і споруд річкового транспорту**
орієнтовний розмір	**0,17 га**

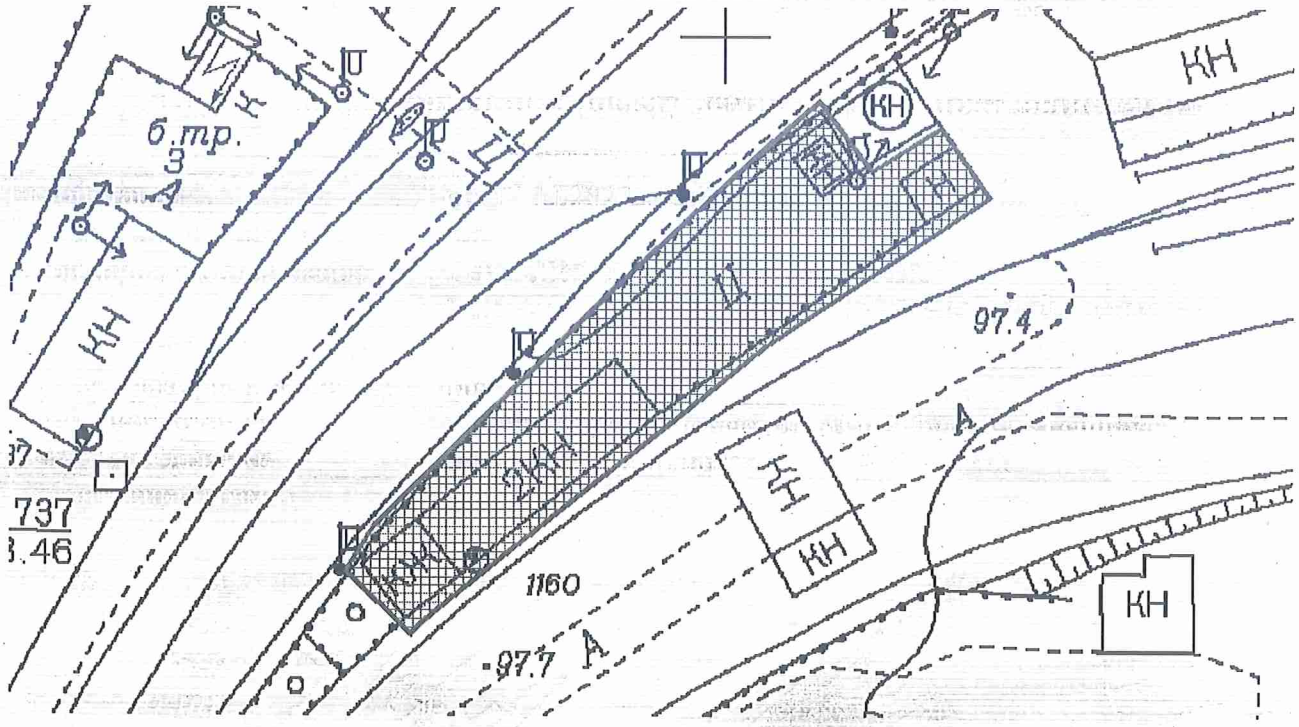

Київський міський голова Віталій КЛИЧКО

ПОЯСНЮВАЛЬНА ЗАПИСКА

До кадастрової справи
№ 670850179

№ ПЗН-32007 від 06.01.2022

до проєкту рішення Київської міської ради:

Про надання товариству з обмеженою відповідальністю «Прирічковий термінал» дозволу на розроблення проєкту землеустрою щодо відведення земельної ділянки у оренду для розміщення та експлуатації будівель і споруд річкового транспорту на вул. Електриків, 10 у Подільському районі міста Києва

1. Юридична особа:

Назва	*Товариство з обмеженою відповідальністю «Прирічковий термінал»*
Перелік засновників (учасників) юридичної особи*	ПРИВАТНЕ АКЦІОНЕРНЕ ТОВАРИСТВО "СУДНОПЛАВНА КОМПАНІЯ "УКРРІЧФЛОТ", Код ЄДРПОУ:00017733, Країна резидентства: Україна, Місцезнаходження: Україна, 04071, місто Київ, ВУЛИЦЯ ЕЛЕКТРИКІВ, будинок 8.
Кінцевий бенефіціарний власник (контролер)*	*Півоваров Леонід, Швейцарія., Швейцарія, 8132, ЦЮРИХ ЕГГ, ФОРХШТРАССЕ, 94. Тип бенефіціарного володіння: Непрямий вирішальний вплив Відомості про юридичних осіб, через яких здійснюється опосередкований вплив на юридичну особу: ПРИВАТНЕ АКЦІОНЕРНЕ ТОВАРИСТВО "СУДНОПЛАВНА КОМПАНІЯ "УКРРІЧФЛОТ", 00017733*
Клопотання	*від 17.11.2021 № 670850179*

*за даними Єдиного державного реєстру юридичних осіб, фізичних осіб- підприємців та громадських формувань

2. Відомості про земельну ділянку (обліковий код № 85:320:0118).

Місце розташування (адреса)	*м. Київ, р-н Подільський, вул. Електриків, 10*
Площа	*0,17 га*
Вид та термін користування	*Оренда*
Вид використання	*для розміщення та експлуатації будівель і споруд річкового транспорту*

3. Обґрунтування прийняття рішення.

На клопотання зацікавленої особи відповідно до статей 9, 123 Земельного кодексу України та Порядку набуття прав на землю із земель комунальної власності у місті Києві, затвердженого рішенням Київської міської ради від 20.04.2017 № 241/2463, Департаментом земельних ресурсів виконавчого органу Київської міської ради (Київської міської державної адміністрації) розроблено проєкт рішення Київської міської ради.

4. Мета прийняття рішення.

Метою прийняття рішення є забезпечення реалізації встановленого Земельним кодексом України права особи на оформлення права користування на землю.

5. Особливі характеристики ділянки.

Наявність будівель і споруд на ділянці:	*Земельна ділянка забудована. Комплекс будівель загальною площею 649,2 кв.м, в тому числі: основна будівля літера «А» площею 628,4 кв.м, будівля охорони літера «Б» площею 20,8 кв.м, ворота №1, двір №5, паркан №3, паркан №2, хвіртка №4 за адресою: вул. Електриків, 10 (реєстраційний номер об'єкта нерухомого майна: 241212380385) перебуває у власності товариства з обмеженою відповідальністю «Прирічковий термінал» на підставі акта приймання-передачі нерухомого майна, серія та номер: 8329, 8330, виданий 21.10.2021 (номер запису про право власності: 44564585 від 21.10.2021, інформаційна довідка з Державного реєстру речових прав на нерухоме майно від 06.01.2022 № 293901328).*
Наявність ДПТ:	*Детальний план території відсутній.*
Функціональне призначення згідно з Генпланом:	*Відповідно до Генерального плану міста Києва, затвердженого рішенням Київської міської ради від 28.03.2002 № 370/1804, земельна ділянка за функціональним призначенням належить до території вулиць і доріг.*
Правовий режим:	*Земельна ділянка належить до земель комунальної власності територіальної громади міста Києва.*
Розташування в зеленій зоні:	*Земельна ділянка не входить до зеленої зони.*
Інші особливості:	*Зважаючи на положення статей 9, 122 Земельного кодексу України та пункту 34 частини першої статті 26 Закону України «Про місцеве самоврядування в Україні» (щодо обов'язковості розгляду питань землекористування на пленарних засіданнях) вказаний проєкт рішення направляється для подальшого розгляду Київською міською радою.*

6. Стан нормативно-правової бази у даній сфері правового регулювання.

Загальні засади та порядок отримання дозволу на розроблення документації із землеустрою визначено статтями 9, 123 Земельного кодексу України.

7. Фінансово-економічне обґрунтування.

Реалізація рішення не потребує додаткових витрат міського бюджету.

8. Прогноз соціально-економічних та інших наслідків прийняття рішення.

Наслідками прийняття розробленого проєкту рішення стане:

- реалізація зацікавленою особою своїх прав щодо використання земельної ділянки.

Доповідач: директор Департаменту земельних ресурсів **Валентина ПЕЛИХ.**

Директор Департаменту земельних ресурсів Валентина ПЕЛИХ

Справа 670850179

Код земельної ділянки:	85:320:0118
Площа:	0.1700 га
Адрес земельноїділянки:	вул. Електриків, 10
Заявник:	ТОВАРИСТВО З ОБМЕЖЕНОЮ ВІДПОВІДАЛЬНІСТЮ «ПРИРІЧКОВИЙ ТЕРМІНАЛ»
Вид та термін користування:	оренда
Цільове призначення:	для розміщення та експлуатації будівель і споруд річкового транспорту

Матеріали аерофотозйомки 2019 р.
виготовлено за даними ПК "Кадастр"

РОБОЧІ МАТЕРІАЛИ

Витяг з бази даних міського земельного кадастру від 25.01.2022

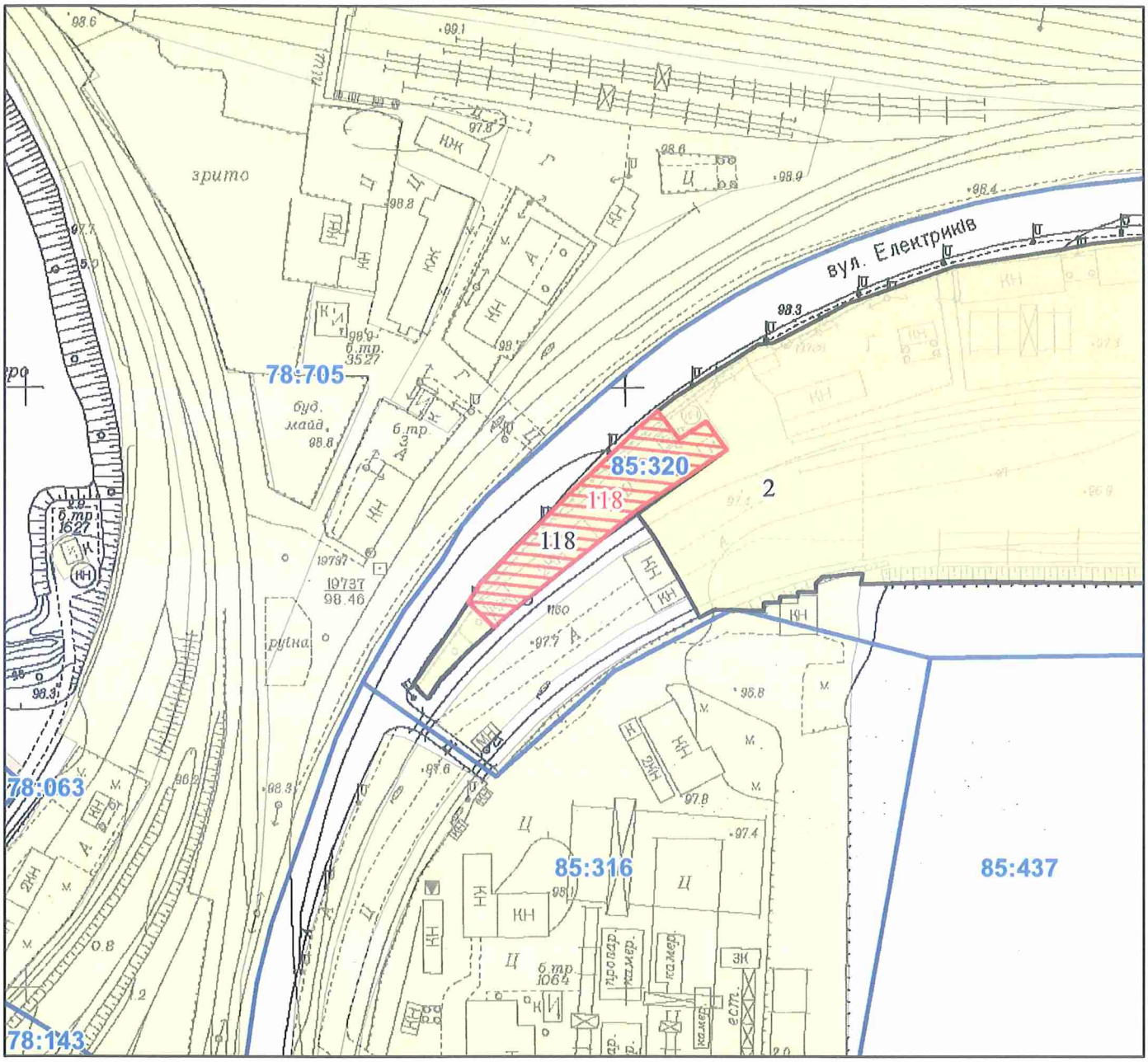

Масштаб 1:2 000

РЕЄСТР ЗЕМЕЛЬНОГО КАДАСТРУ

Код зем. ділянки	Суб'єкт господарювання за яким обліковується земельна ділянка у міському земельному кадастрі	Адреса земельної ділянки	Площа кв.м.	Вид права	Дата закінч. права
85:320:0002	Публічне акціонерне товариство "Київський річковий порт"	вул. Електриків, 12	73664, 1992		
85:320:0118	Публічне акціонерне товариство "Судноплавна компанія"УКРРІЧФЛОТ"	вул. Електриків, 10	2028,4584		
85:320:0118	ТОВАРИСТВО З ОБМЕЖЕНОЮ ВІДПОВІДАЛЬНІСТЮ «ПРИРІЧКОВИЙ ТЕРМІНАЛ»	вул. Електриків, 10	1700	оренда	

Заступник міського голови –
секретар Київської міської ради

Терентьєву М.О. Оконному О.Ю.
Положишник В. О.

Прошу розглянути проєкт рішення від 25.01.2022 № 08/231 – 206/ПР в установленому порядку.

Омельченко А. В.

Для контролю за проходженням та тиражування.

Кандибру Р. В.

Володимир БОНДАРЕНКО

"25" січня 2022 року
№ 08/231 – 206/ПР

08/231-206/ПР
25.01.2022

УКРАЇНА

ВИКОНАВЧИЙ ОРГАН КИЇВСЬКОЇ МІСЬКОЇ РАДИ
(КИЇВСЬКА МІСЬКА ДЕРЖАВНА АДМІНІСТРАЦІЯ)

ДЕПАРТАМЕНТ ЗЕМЕЛЬНИХ РЕСУРСІВ

вул. Хрещатик, 32-а, м. Київ, 01601 тел. (044) 279 58 72
Контактний центр міста Києва (044) 15 51 E-mail: kyivland@kyivcity.gov.ua Код ЄДРПОУ 26199097

25.01.2022 № 05715-СЛ-32007

Заступнику міського голови-
секретарю Київської міської ради
Володимиру БОНДАРЕНКУ

Шановний Володимире Володимировичу!

Департамент земельних ресурсів виконавчого органу Київської міської ради (Київської міської державної адміністрації) відповідно до пункту 3 статті 26 Регламенту Київської міської ради, затвердженого рішенням Київської міської ради від 04.11.2021 № 3135/3176, направляє проєкт рішення Київської міської ради «Про надання товариству з обмеженою відповідальністю «Прирічковий термінал» дозволу на розроблення проєкту землеустрою щодо відведення земельної ділянки у оренду для розміщення та експлуатації будівель і споруд річкового транспорту на вул. Електриків, 10 у Подільському районі міста Києва» (справа № 670850179) для подальшого опрацювання.

Додатки:
- проєкт рішення Київської міської ради № 670850179 на 3 арк. в 1 примірнику;
- пояснювальна записка до справи № 670850179 на 2 арк. в 1 примірнику;
- матеріали супутникової фотозйомки на 1 арк. в 1 примірнику;
- матеріали справи № 670850179 на 31 арк. в 1 примірнику.

З повагою

Директор Валентина ПЕЛИХ

№28

08/231-1381/ПР
04.10.2022

КИЇВСЬКА МІСЬКА РАДА

II СЕСІЯ IX СКЛИКАННЯ

РІШЕННЯ

_____№_____

313985025

Про передачу АКЦІОНЕРНОМУ ТОВАРИСТВУ «КИЇВПАССЕРВІС» земельної ділянки в оренду для експлуатації та обслуговування будівлі автостанції та території для надання автостанційних послуг на вул. Нижній Вал, 15А у Подільському районі міста Києва

Відповідно до статей 9, 79[1], 83, 93, 116, 122, 123, 124, 186 Земельного кодексу України, статей 1212, 1214 Цивільного кодексу України, Закону України «Про оренду землі», Закону України «Про внесення змін до деяких законодавчих актів України щодо розмежування земель державної та комунальної власності», пункту 34 частини першої статті 26 Закону України «Про місцеве самоврядування в Україні» та розглянувши проєкт землеустрою щодо відведення земельної ділянки і заяву АКЦІОНЕРНОГО ТОВАРИСТВА «КИЇВПАССЕРВІС» від 22 вересня 2022 року № 50005-007040803-031-03, Київська міська рада

ВИРІШИЛА:

1. Затвердити проект землеустрою щодо відведення земельної ділянки акціонерному товариству «КИЇВПАССЕРВІС» для експлуатації та обслуговування будівлі автостанції та території для надання автостанційних послуг Код згідно КВЦПЗ: J.12.08 вулиці Нижній Вал, 15-а у Подільському районі міста Києва (Автостанція «ПОДІЛ») Кадастровий номер земельної ділянки 8000000000:85:641:0001 (категорія земель – землі промисловості, транспорту, електронних комунікацій, енергетики, оборони та іншого призначення, код виду цільового призначення – 12.08), заява ДЦ від 22 вересня 2022 року № 50005-007040803-031-03, справа № 313985025.

2. Передати АКЦІОНЕРНОМУ ТОВАРИСТВУ «КИЇВПАССЕРВІС», за умови виконання пункту 3 цього рішення, в оренду на 10 років земельну ділянку площею 0,6799 га (кадастровий номер 8000000000:85:641:0001) для експлуатації та обслуговування будівлі автостанції та території для надання автостанційних послуг (код виду цільового призначення – 12.08 для розміщення та експлуатації будівель і споруд додаткових транспортних послуг та допоміжних операцій) на вул. Нижній Вал, 15А у Подільському районі міста Києва із земель комунальної власності територіальної громади міста Києва.

3. АКЦІОНЕРНОМУ ТОВАРИСТВУ «КИЇВПАССЕРВІС»:

3.1. Виконувати обов'язки землекористувача відповідно до вимог статті 96 Земельного кодексу України.

3.2. У місячний строк надати до Департаменту земельних ресурсів виконавчого органу Київської міської ради (Київської міської державної адміністрації) документи, визначені законодавством України, необхідні для укладання договору оренди земельної ділянки.

3.3. Питання майнових відносин вирішувати в установленому порядку.

3.4. Забезпечити вільний доступ для прокладання нових, ремонту та експлуатації існуючих інженерних мереж і споруд, що знаходяться в межах земельної ділянки.

3.5. Виконати вимоги, викладені в листі Департаменту містобудування та архітектури виконавчого органу Київської міської ради (Київської міської державної адміністрації) від 09 серпня 2018 року № 6722/0/12-4/19-18.

3.6. Під час використання земельної ділянки дотримуватися обмежень у її використанні, зареєстрованих у Державному земельному кадастрі.

3.7. Питання сплати відновної вартості зелених насаджень або укладання охоронного договору на зелені насадження вирішувати відповідно до рішення Київської міської ради від 27 жовтня 2011 року № 384/6600 «Про затвердження Порядку видалення зелених насаджень на території міста Києва» (із змінами і доповненнями).

3.8. Дотримуватися вимог Закону України «Про охорону культурної спадщини».

3.9. Проведення будь-яких робіт на земельній ділянці здійснювати за проєктною документацією, розробленою і погодженою у порядку, визначеному законодавством України та державними будівельними нормами, у тому числі з центральним органом виконавчої влади, що реалізує державну політику у сфері охорони культурної спадщини (лист Міністерства культури України від 03 червня 2019 року № 412/10-2/64-19).

3.9. У разі необхідності проведення реконструкції чи нового будівництва, питання оформлення дозвільної та проєктно-кошторисної документації вирішувати в порядку, визначеному законодавством України.

3.10. Сплатити безпідставно збереженні кошти за користування земельною ділянкою з моменту набуття права власності на об'єкти нерухомого майна,

розташовані на ній, до моменту реєстрації права оренди на земельну ділянку у Державному реєстрі речових прав на нерухоме майно на підставі розрахунку Департаменту земельних ресурсів виконавчого органу Київської міської ради (Київської міської державної адміністрації).

4. Департаменту земельних ресурсів виконавчого органу Київської міської ради (Київської міської державної адміністрації) вжити організаційно-правових заходів, щодо виконання підпункту 3.10. пункту 3 цього рішення.

5. Попередити землекористувача, що використання земельної ділянки не за цільовим призначенням тягне за собою припинення права користування нею відповідно до вимог статей 141, 143 Земельного кодексу України.

6. Дане рішення втрачає чинність через дванадцять місяців з моменту його оприлюднення, у разі якщо протягом цього строку не укладений відповідний договір оренди земельної ділянки.

7. Контроль за виконанням цього рішення покласти на постійну комісію Київської міської ради з питань архітектури, містобудування та земельних відносин.

Київський міський голова Віталій КЛИЧКО

ПОДАННЯ:

Заступник голови
Київської міської державної адміністрації
з питань здійснення самоврядних повноважень — Петро ОЛЕНИЧ

Директор Департаменту земельних ресурсів
виконавчого органу Київської міської ради
(Київської міської державної адміністрації) — Валентина ПЕЛИХ

Начальник юридичного управління
Департаменту земельних ресурсів
виконавчого органу Київської міської ради
(Київської міської державної адміністрації) — Дмитро РАДЗІЄВСЬКИЙ

ПОГОДЖЕНО:

Постійна комісія Київської міської ради
з питань архітектури, містобудування
та земельних відносин

Голова — Михайло ТЕРЕНТЬЄВ

Секретар — Юрій ФЕДОРЕНКО

В.о. начальника управління правового
забезпечення діяльності
Київської міської ради — Валентина ПОЛОЖИШНИК

Постійна комісія Київської міської ради
з питань транспорту, зв'язку та реклами

Голова — Олексій ОКОПНИЙ

Секретар — Олесь МАЛЯРЕВИЧ

ПОЯСНЮВАЛЬНА ЗАПИСКА

№ ПЗН-45081 від 30.09.2022

до проєкту рішення Київської міської ради:

Про передачу АКЦІОНЕРНОМУ ТОВАРИСТВУ «КИЇВПАССЕРВІС» земельної ділянки в оренду для експлуатації та обслуговування будівлі автостанції та території для надання автостанційних послуг на вул. Нижній Вал, 15А у Подільському районі міста Києва

До кадастрової справи
№ 313985025

1. Юридична особа:

Назва	*АКЦІОНЕРНЕ ТОВАРИСТВО «КИЇВПАССЕРВІС»*
Перелік засновників (учасників) юридичної особи*	*АКЦІОНЕРИ ЗГІДНО РЕЄСТРУ* *ТОВАРИСТВО З ОБМЕЖЕНОЮ ВІДПОВІДАЛЬНІСТЮ «БАСТІОН-ГРУП»* *Україна, місто Київ, вул. Академіка Алмазова*
Кінцевий бенефіціарний власник (контролер)*	*Балік Павел* *Чеська Республіка, 26721, Середньочеський край, район Бероун, село Тмань,*
Реєстраційний номер:	*від 23.09.2022 № 313985025*

2. Відомості про земельну ділянку (кадастровий № 8000000000:85:641:0001).

Місце розташування (адреса)	*м. Київ, р-н Подільський, вул. Нижній Вал, 15А*
Площа	*0,6799 га*
Вид та термін користування	*право в процесі оформлення (оренда)*
Категорія земель	*землі промисловості, транспорту, електронних комунікацій, енергетики, оборони та іншого призначення*
Вид цільового призначення	*12.08 для розміщення та експлуатації будівель і споруд додаткових транспортних послуг та допоміжних операцій*
Нормативна грошова оцінка (за попереднім розрахунком*)	***11 225 114 грн 22коп.***
**Наведені розрахунки нормативної грошової оцінки не є остаточними і будуть уточнені відповідно до вимог чинного законодавства при оформленні права на земельну ділянку.*	

3. Обґрунтування прийняття рішення.

На замовлення зацікавленої особи землевпорядною організацією розроблено проєкт землеустрою щодо відведення земельної ділянки, який згідно зі статтею 186[1] Земельного кодексу України (в редакції до 27.05.2021) погоджено з відповідними органами, зокрема:

структурний підрозділ Київської міської державної адміністрації у сфері містобудування та архітектури: ***від 18.09.2018 № 8622/0/012/09-18***

структурний підрозділ Київської міської державної адміністрації у сфері охорони культурної спадщини: ***від 04.03.2019 № 066-631***

центральний орган виконавчої влади, що реалізує державну політику у сфері охорони культурної спадщини:	***від 03.06.2019 № 412/10-2/61-19***
територіальний орган центрального органу виконавчої влади, що реалізує державну політику у сфері земельних відносин (екстериторіальне погодження):	***від 08.10.2018 № 6533/82-18***
центральний орган виконавчої влади, що реалізує державну політику у сфері земельних відносин (державна експертиза землевпорядної документації):	***від 07.09.2020 № 3183-20***

Відповідно до статті 9 Земельного кодексу України та Порядку набуття прав на землю із земель комунальної власності у місті Києві, затвердженого рішенням Київради від 20.04.2017 № 241/2463, враховуючи, що земельна ділянка зареєстрована в Державному земельному кадастрі (витяг з Державного земельного кадастру про земельну ділянку від 30.09.2022 №НВ-0001025602022), Департаментом земельних ресурсів виконавчого органу Київської міської ради (Київської міської державної адміністрації) розроблено відповідний проєкт рішення Київської міської ради.

4. Мета прийняття рішення.

Метою прийняття рішення є забезпечення реалізації встановленого Земельним кодексом України права особи на оформлення права користування на землю.

5. Особливі характеристики ділянки.

Наявність будівель і споруд на ділянці:	*Земельна ділянка забудована. Адміністративний корпус (Літера «А») (реєстраційний номер об'єкта нерухомого майна: 103364580000) загальною площею 361,4 кв.м та будівля автостанції «ПОДІЛ» (реєстраційний номер об'єкта нерухомого майна: 103073680000) загальною площею 392,7 кв.м, перебуває у приватній власності АКЦІОНЕРНОГО ТОВАРИСТВА «КИЇВПАССЕРВІС») на підставі акту приймання-передачі майна від 08.09.2016 та наказів Фонду державного майна України від 16.09.2016 № 1729 та від 08.09.2016 № 1677 (номери записів про право власності: 19479095 та 19479224 від 08.02.2017, інформаційна довідка з Державного реєстру речових прав на нерухоме майно від 29.09.2022 № 311233919). Згідно довідки, наданої ПАТ «КИЇВПАССЕРВІС», всі об'єкти нерухомого майна на території Автостанції «Поділ» розташовані за адресою м. Київ, вул. Нижній Вал, 15-А, належить на праві власності виключно ПАТ «КИЇВПАССЕРВІС», правонаступником якого є АТ «КИЇВПАССЕРВІС»..*
Наявність ДПТ:	*Детальний план території відсутній.*
Функціональне призначення згідно з Генпланом:	*Відповідно до Генерального плану міста Києва, затвердженого рішенням Київської міської ради від 28.03.2002 № 370/1804, земельна ділянка за функціональним призначенням належить до території громадський будівель і споруд.*

Правовий режим:	*Земельна ділянка належить до земель комунальної власності територіальної громади міста Києва.*
Розташування в зеленій зоні:	*Земельна ділянка не входить до зеленої зони.*
Інші особливості:	*Земельна ділянка сформована на підставі проекту землеустрою, погодженого Департаментом охорони культурної спадщини виконавчого органу Київської міської ради (Київської міської державної адміністрації) листом від 04.03.2019 № 066-631, Міністерством культури України листом від 06.03.2019 № 412/10-2/61-19, Державною службою України з питань геодезії, картографії та кадастру (державна експертиза землевпорядної документації) висновком від 07.09.2020 № 3183-20 .* *Пунктом 3.10 проєкту рішення запропоновано з урахуванням існуючої судової практики (постанови Верховного Суду від 18.06.2020 у справі № 925/449/19, від 27.01.2021 у справі № 630/269/16, від 10.02.2021 у справі № 200/8930/18) зобов'язати землекористувача сплатити безпідставно збереженні кошти за користування земельною ділянкою без правовстановлюючих документів підставі статті 1212 Цивільного кодексу України згідно з розрахунком Департаменту земельних ресурсів виконавчого органу Київської міської ради (Київської міської державної адміністрації).* *Зважаючи на положення статей 9, 122 Земельного кодексу України та пункту 34 частини першої статті 26 Закону України «Про місцеве самоврядування в Україні» (щодо обов'язковості розгляду питань землекористування на пленарних засіданнях) вказаний проєкт рішення направляється для подальшого розгляду Київською міською радою.*

6. Стан нормативно-правової бази у даній сфері правового регулювання.

Загальні засади та порядок передачі земельних ділянок у власність чи користування зацікавленим особам визначено Земельним кодексом України та Порядком набуття прав на землю із земель комунальної власності у місті Києві, затвердженим рішенням Київської міської ради від 20.04.2017 № 241/2463.

7. Фінансово-економічне обґрунтування.

Реалізація рішення не потребує додаткових витрат міського бюджету.

Відповідно до Податкового кодексу України, Закону України «Про оренду землі» та рішення Київської міської ради від 09.12.2021 № 3704/3745 «Про бюджет міста Києва на 2022 рік» розрахунковий розмір річної орендної плати складатиме: **336 753 грн 43 коп. (3 %).**

8. Прогноз соціально-економічних та інших наслідків прийняття рішення.

Наслідками прийняття розробленого проєкту рішення стане:

- реалізація зацікавленою особою своїх прав щодо використання земельної ділянки.

Доповідач: директор Департаменту земельних ресурсів **Валентина ПЕЛИХ.**

Директор Департаменту земельних ресурсів Валентина ПЕЛИХ

Справа 313985025

Код земельної ділянки:	85:641:0001
Площа:	0.6799 га
Адрес земельноїділянки:	вул. Нижній Вал, 15-А
Заявник:	АКЦІОНЕРНЕ ТОВАРИСТВО «КИЇВПАССЕРВІС»
Вид та термін користування:	оренда
Цільове призначення:	для експлуатації та обслуговування будівлі автостанції та території для надання автостанційних послуг

Матеріали аерофотозйомки 2019 р.
виготовлено за даними АІС ОУЗР

РОБОЧІ МАТЕРІАЛИ

Витяг з бази даних міського земельного кадастру від 30.09.2022

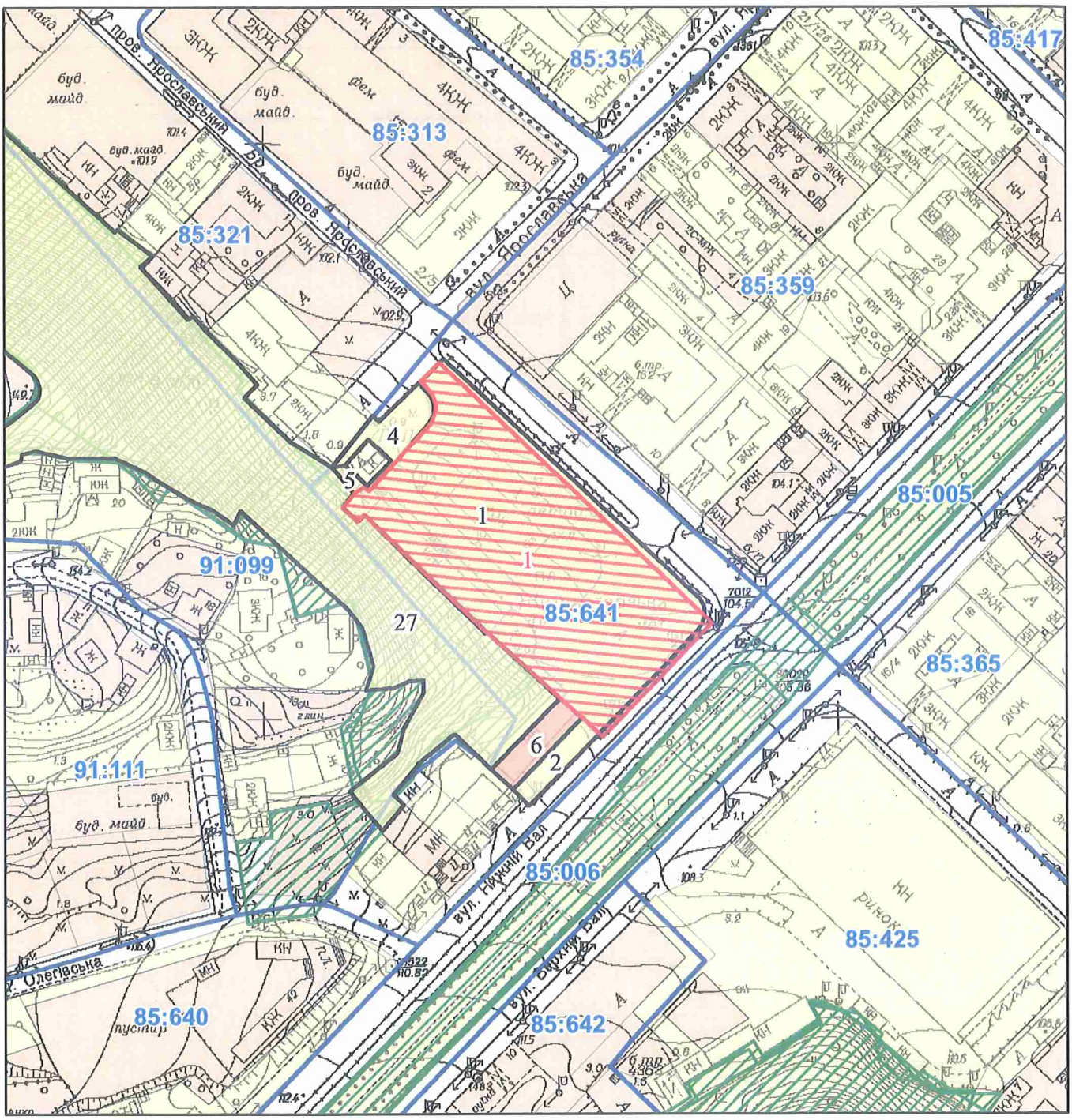

Масштаб 1:2 000

РЕЄСТР ЗЕМЕЛЬНОГО КАДАСТРУ

Код зем. ділянки	Суб'єкт господарювання за яким обліковується земельна ділянка у міському земельному кадастрі	Адреса земельної ділянки	Площа кв.м.	Вид права	Дата закінч. права
85:641:0001	Державне підприємство "Київпассервіс"	вул. Нижній Вал, 15а	7049,61		
85:641:0001	АКЦІОНЕРНЕ ТОВАРИСТВО «КИЇВПАССЕРВІС»	вул. Нижній Вал, 15-А	6799,00	оренда	
85:641:0002	Землі не надані у власність чи користування		282,07		
85:641:0004	Землі не надані у власність чи користування		413,24		
85:641:0005	Землі не надані у власність чи користування		50,44		
85:641:0006	ТОВ "Фірма" Бригантина""	вул. Нижній Вал, 17	350,00	Оренда (користування) на 15 років (термін дії скінчився)	28.12.2013
91:099:0027	Комунальне підприємство по утриманню зелених насаджень Шевченківського району м.Києва	вул.Лукянівська, вул.Олегівська	25955,90		

Заступник міського голови –
секретар Київської міської ради

Терентьєву М.О.
Окопному О.Ю. Коваленко Т.М.
Положишник В.О.

Прошу розглянути проект рішення від 04.10.2022 №08/231- 1381/ПР в установленому порядку.

Омельченко А. В.

Для контролю за проходженням та тиражування.

Юнаковій С.М.
Кандибору Р.В. – до відома
Прокопіву В.В.

Володимир БОНДАРЕНКО

"04" жовтня 2022 року
№ 08/231 – 1381/ПР

08/231-1381/ПР
04.10.2022

УКРАЇНА

ВИКОНАВЧИЙ ОРГАН КИЇВСЬКОЇ МІСЬКОЇ РАДИ
(КИЇВСЬКА МІСЬКА ДЕРЖАВНА АДМІНІСТРАЦІЯ)

ДЕПАРТАМЕНТ ЗЕМЕЛЬНИХ РЕСУРСІВ

вул. Хрещатик, 32-а, м. Київ, 01601 тел. (044) 279 58 72
Контактний центр міста Києва (044) 15 51 E-mail: kyivland@kyivcity.gov.ua Код ЄДРПОУ 26199097

03.10.22 № 05715-СЛ-45081

Заступнику міського голови-
секретарю Київської міської ради
Володимиру БОНДАРЕНКУ

Шановний Володимире Володимировичу!

Департамент земельних ресурсів виконавчого органу Київської міської ради (Київської міської державної адміністрації) відповідно до пункту 3 статті 26 Регламенту Київської міської ради, затвердженого рішенням Київської міської ради від 04.11.2021 № 3135/3176, направляє проєкт рішення Київської міської ради «Про передачу АКЦІОНЕРНОМУ ТОВАРИСТВУ «КИЇВПАССЕРВІС» в оренду земельної ділянки для експлуатації та обслуговування будівлі автостанції та території для надання автостанційних послуг на вул. Нижній Вал, 15А у Подільському районі міста Києва» (справа № 313985025) для подальшого опрацювання.

Додатки:
- проєкт рішення Київської міської ради до справи № 313985025 на 3 арк. в 1 примірнику;
- пояснювальна записка до справи № 313985025 на 3 арк. в 1 примірнику;
- витяг з бази даних міського земельного кадастру на 1 арк. в 1 примірнику;
- матеріали супутникової фотозйомки на 1 арк. в 1 примірнику;
- проєкт землеустрою щодо відведення земельної ділянки 1 книга в 1 примірнику;
- витяг з Державного земельного кадастру про земельну ділянку від 30.09.2022 №НВ-0001025602022 на 7 арк. в 1 примірнику;
- заява від 22.09.2022 № 50005-007040803-031-03 на 5 арк. в 1 примірнику;
- копія листа Департаменту земельних ресурсів від 29.09.2022 №05702-11829 на 1 арк. в 1 примірнику;

№29

08/231-1426/ПР
28.10.2022

КИЇВСЬКА МІСЬКА РАДА

II СЕСІЯ IX СКЛИКАННЯ

РІШЕННЯ

_____№_____

354131958

Про передачу товариству з обмеженою відповідальністю «АВТОСІТІЦЕНТР» земельної ділянки в оренду для експлуатації та обслуговування будівель і споруд транспортної інфраструктури (об'єктів дорожнього сервісу) на вул. Зодчих, 1 у Святошинському районі міста Києва

Відповідно до статей 9, 79[1], 83, 93, 116, 122, 123, 124, 186 Земельного кодексу України, статей 1212, 1214 Цивільного кодексу України, Закону України «Про оренду землі», статті 35 Закону України «Про землеустрій», Закону України «Про внесення змін до деяких законодавчих актів України щодо розмежування земель державної та комунальної власності», пункту 34 частини першої статті 26 Закону України «Про місцеве самоврядування в Україні», рішення Київської міської ради від 10 вересня 2015 року № 958/1822 «Про інвентаризацію земель міста Києва», враховуючи, що земельна ділянка зареєстрована в Державному земельному кадастрі, розглянувши технічну документацію із землеустрою щодо інвентаризації земель та заяву товариства з обмеженою відповідальністю «АВТОСІТІЦЕНТР» від 20 жовтня 2022 року № 50113-007096241-031-03, Київська міська рада

ВИРІШИЛА:

1. Затвердити технічну документацію із землеустрою щодо інвентаризації земель товариству з обмеженою відповідальністю «АВТОСІТІЦЕНТР» для експлуатації та обслуговування будівель і споруд транспортної інфраструктури (об'єктів дорожнього сервісу) (20605.0 території закладів з обслуговування

автотранспортних засобів) 12.11. Для розміщення та експлуатації об'єктів дорожнього сервісу на вул. Зодчих, 1 у Святошинському районі міста Києва.

2. Передати товариству з обмеженою відповідальністю «АВТОСІТІЦЕНТР», за умови виконання пункту 3 цього рішення, в оренду на 10 років земельну ділянку площею 0,2420 га (кадастровий номер 8000000000:75:318:0015) для експлуатації та обслуговування будівель і споруд транспортної інфраструктури (об'єктів дорожнього сервісу) (код виду цільового призначення – 12.11 для розміщення та експлуатації об'єктів дорожнього сервісу) на вул. Зодчих, 1 у Святошинському районі міста Києва із земель комунальної власності територіальної громади міста Києва, у зв'язку із набуттям права власності на нерухоме майно, яке зареєстровано в Державному реєстрі речових прав на нерухоме майно 19 листопада 2019 року, номери записів про право власності: 34213882, 34211220 та 34212660 (категорія земель – землі промисловості, транспорту, електронних комунікацій, енергетики, оборони та іншого призначення), заява ДЦ від 20 жовтня 2022 року № 50113-007096241-031-03, справа № **354131958**).

3. Товариству з обмеженою відповідальністю «АВТОСІТІЦЕНТР»:

3.1. Виконувати обов'язки землекористувача відповідно до вимог статті 96 Земельного кодексу України.

3.2. У місячний строк надати до Департаменту земельних ресурсів виконавчого органу Київської міської ради (Київської міської державної адміністрації) документи, визначені законодавством України, необхідні для укладання договору оренди земельної ділянки.

3.3. Питання майнових відносин вирішувати в установленому порядку.

3.4. Забезпечити вільний доступ для прокладання нових, ремонту та експлуатації існуючих інженерних мереж і споруд, що знаходяться в межах земельної ділянки.

3.5. Під час використання земельної ділянки дотримуватися обмежень у її використанні, зареєстрованих у Державному земельному кадастрі.

3.6. Питання сплати відновної вартості зелених насаджень або укладання охоронного договору на зелені насадження вирішувати відповідно до рішення Київської міської ради від 27 жовтня 2011 року № 384/6600 «Про затвердження Порядку видалення зелених насаджень на території міста Києва» (із змінами і доповненнями).

3.7. Частину земельної ділянки в межах червоних ліній використовувати відповідно до вимог Закону України «Про автомобільні дороги».

3.8. У разі необхідності проведення реконструкції чи нового будівництва, питання оформлення дозвільної та проєктно-кошторисної документації вирішувати в порядку, визначеному законодавством України.

3.9. Сплатити безпідставно збереженні кошти за користування земельною ділянкою з моменту набуття права власності на об'єкти нерухомого майна, розташовані на ній, до моменту реєстрації права оренди на земельну ділянку у

Державному реєстрі речових прав на нерухоме майно на підставі розрахунку Департаменту земельних ресурсів виконавчого органу Київської міської ради (Київської міської державної адміністрації).

4. Департаменту земельних ресурсів виконавчого органу Київської міської ради (Київської міської державної адміністрації) вжити організаційно-правових заходів, щодо виконання підпункту 3.9 пункту 3 цього рішення.

5. Попередити землекористувача, що використання земельної ділянки не за цільовим призначенням тягне за собою припинення права користування нею відповідно до вимог статей 141, 143 Земельного кодексу України.

6. Дане рішення втрачає чинність через дванадцять місяців з моменту його оприлюднення, у разі якщо протягом цього строку не укладений відповідний договір оренди земельної ділянки.

7. Контроль за виконанням цього рішення покласти на постійну комісію Київської міської ради з питань архітектури, містобудування та земельних відносин.

Київський міський голова Віталій КЛИЧКО

ПОДАННЯ:

Заступник голови
Київської міської державної адміністрації
з питань здійснення самоврядних повноважень — Петро ОЛЕНИЧ

Директор Департаменту земельних ресурсів
виконавчого органу Київської міської ради
(Київської міської державної адміністрації) — Валентина ПЕЛИХ

Начальник юридичного управління
Департаменту земельних ресурсів
виконавчого органу Київської міської ради
(Київської міської державної адміністрації) — Дмитро РАДЗІЄВСЬКИЙ

ПОГОДЖЕНО:

Постійна комісія Київської міської ради
з питань архітектури, містобудування
та земельних відносин

Голова — Михайло ТЕРЕНТЬЄВ

Секретар — Юрій ФЕДОРЕНКО

В.о. начальника управління правового
забезпечення діяльності
Київської міської ради — Валентина ПОЛОЖИШНИК

Постійна комісія Київської міської ради
з питань транспорту, зв'язку та реклами

Голова — Олексій ОКОПНИЙ

Секретар — Олесь МАЛЯРЕВИЧ

ПОЯСНЮВАЛЬНА ЗАПИСКА

До кадастрової справи
№ 354131958

№ ПЗН-45954 від 25.10.2022

до проєкту рішення Київської міської ради:

Про передачу товариству з обмеженою відповідальністю «АВТОСІТІЦЕНТР» земельної ділянки в оренду для експлуатації та обслуговування будівель і споруд транспортної інфраструктури (об'єктів дорожнього сервісу) на вул. Зодчих, 1 у Святошинському районі міста Києва

1. Юридична особа:

Назва	*ТОВАРИСТВО З ОБМЕЖЕНОЮ ВІДПОВІДАЛЬНІСТЮ «АВТОСІТІЦЕНТР»*
Перелік засновників (учасників) юридичної особи	*ФУРМАН ВОЛОДИМИР ОЛЕКСАНДРОВИЧ Україна, 04214, м. Київ, Оболонський р-н, вул. Героїв Дніпра*
Кінцевий бенефіціарний власник (контролер)	*УЧАСНИК*
Реєстраційний номер:	*від 21.10.2022 № 354131958*

2. Відомості про земельну ділянку (кадастровий № 8000000000:75:318:0015).

Місце розташування (адреса)	*м. Київ, р-н Святошинський, вул. Зодчих, 1*
Площа	*0,2420 га*
Вид та термін користування	*право в процесі оформлення (оренда на 10 років)*
Категорія земель	*землі промисловості, транспорту, електронних комунікацій, енергетики, оборони та іншого призначення*
Вид цільового призначення	*12.11 для розміщення та експлуатації об'єктів дорожнього сервісу*
Нормативна грошова оцінка (за попереднім розрахунком*)	*9 464 581 грн 20 коп.*
**Наведені розрахунки нормативної грошової оцінки не є остаточними і будуть уточнені відповідно до вимог чинного законодавства при оформленні права на земельну ділянку.*	

3. Обґрунтування прийняття рішення.

На замовлення зацікавленої особи та враховуючи рішення Київської міської ради від 10.09.2015 № 958/1822 «Про інвентаризацію земель міста Києва» землевпорядною організацією розроблено технічну документацію із землеустрою щодо інвентаризації земель.

Відповідно до статей 9, 123 Земельного кодексу України та Порядку набуття прав на землю із земель комунальної власності у місті Києві, затвердженого рішенням Київської міської ради від 20.04.2017 № 241/2463, враховуючи, що земельна ділянка зареєстрована в Державному земельному кадастрі (витяг з Державного земельного кадастру про земельну ділянку від 05.10.2022 № НВ-0001056872022), Департаментом земельних ресурсів виконавчого органу Київської міської ради (Київської міської державної адміністрації) розроблено відповідний проєкт рішення Київської міської ради.

4. Мета прийняття рішення.

Метою прийняття рішення є забезпечення реалізації встановленого Земельним кодексом України права особи на оформлення права користування на землю.

5. Особливі характеристики ділянки.

Наявність будівель і споруд на ділянці:	*Земельна ділянка забудована нежитловими будівлями, а саме: будівлею КПП (літ. А) (реєстраційний номер об'єкта нерухомого майна: 753777880386) загальною площею 6,3 кв.м, виробничою ремтехмайстернею (в літ. Б) (реєстраційний номер об'єкта нерухомого майна: 753754580386) площею 15,4 кв.м, матеріальним складом літ. «В» (реєстраційний номер об'єкта нерухомого майна: 753625580386) площею 4,8 кв.м на вул. Зодчих, будинок 1, які належать ТОВ «АВТОСІТІЦЕНТР» на праві приватної власності, що зареєстровано в Державному реєстрі речових прав на нерухоме майно: 19.11.2019, номери записів про право власності: 34213882, 34211220 та 34212660 (інформаційна довідка з Державного реєстру речових прав на нерухоме майно від 25.10.2022 № 313291578).*
Наявність ДПТ:	*Детальний план території відсутній.*
Функціональне призначення згідно з Генпланом:	*Відповідно до Генерального плану міста Києва, затвердженого рішенням Київської міської ради від 28.03.2002 № 370/1804, земельна ділянка за функціональним призначенням належить частково до території комунально-складської (існуючої) та частково до території вулиць і доріг (витяг з містобудівного кадастру, наданий Департаментом містобудування та архітектури виконавчого органу Київської міської ради (Київської міської державної адміністрації) від 17.12.2019 № 12557/0/12-53/12-03-19).* *Відповідно до Класифікатора видів функціонального призначення територій та їх співвідношення з видами цільового призначення земельних ділянок, затвердженого постановою КМУ від 28.07.2021 № 821, код виду цільового призначення 12.11 (для розміщення та експлуатації об'єктів дорожнього сервісу) є переважним (основним) видом цільового призначення.*
Правовий режим:	*Земельна ділянка належить до земель комунальної власності територіальної громади міста Києва.*
Розташування в зеленій зоні:	*Земельна ділянка не входить до зеленої зони.*
Інші особливості:	*Земельна ділянка сформована відповідно до пункту 2 статті 79¹ Земельного кодексу України шляхом інвентаризації земель.* *Частина земельної ділянки розташована в межах червоних ліній.* *Відповідно до частини 14 статті 79¹ Земельного кодексу України: наявність обмежень у використанні земель, у тому числі червоних ліній, в межах земельної ділянки, що формується для обслуговування існуючого об'єкта нерухомості (будівлі, споруди), не перешкоджає її формуванню та визначенню її цільового призначення для потреб, пов'язаних із функціонуванням зазначеного об'єкта з дотриманням встановлених обмежень щодо використання земельної ділянки.*

	Підпунктом 3.9 пункту 3 проєкту рішення запропоновано з урахуванням існуючої судової практики (постанови Верховного Суду від 18.06.2020 у справі № 925/449/19, від 27.01.2021 у справі № 630/269/16, від 10.02.2021 у справі № 200/8930/18) зобов'язати землекористувача сплатити безпідставно збереженні кошти за користування земельною ділянкою без правовстановлюючих документів на підставі статті 1212 Цивільного кодексу України згідно з розрахунком Департаменту земельних ресурсів виконавчого органу Київської міської ради (Київської міської державної адміністрації). *Зважаючи на положення статей 9, 122 Земельного кодексу України та пункту 34 частини першої статті 26 Закону України «Про місцеве самоврядування в Україні» (щодо обов'язковості розгляду питань землекористування на пленарних засіданнях) вказаний проєкт рішення направляється для подальшого розгляду Київською міською радою.*

6. Стан нормативно-правової бази у даній сфері правового регулювання.

Загальні засади та порядок передачі земельних ділянок у власність чи користування зацікавленим особам визначено Земельним кодексом України та Порядком набуття прав на землю із земель комунальної власності у місті Києві, затвердженим рішенням Київської міської ради від 20.04.2017 № 241/2463.

7. Фінансово-економічне обґрунтування.

Реалізація рішення не потребує додаткових витрат міського бюджету.

Відповідно до Податкового кодексу України, Закону України «Про оренду землі» та рішення Київської міської ради від 09.12.2021 № 3704/3745 «Про бюджет міста Києва на 2022 рік» орієнтовний розмір річної орендної плати складатиме: **378 583 грн 25 коп. (4 %).**

8. Прогноз соціально-економічних та інших наслідків прийняття рішення.

Наслідками прийняття розробленого проєкту рішення стане реалізація зацікавленою особою своїх прав щодо використання земельної ділянки.

Доповідач: директор Департаменту земельних ресурсів **Валентина ПЕЛИХ.**

Директор Департаменту земельних ресурсів Валентина ПЕЛИХ

Справа 354131958

Код земельної ділянки:	75:318:0015
Площа:	0.2420 га
Адрес земельноїділянки:	вул. Зодчих, 1
Заявник:	ТОВАРИСТВО З ОБМЕЖЕНОЮ ВІДПОВІДАЛЬНІСТЮ «АВТОСІТІЦЕНТР»
Вид та термін користування:	оренда
Цільове призначення:	Невідомо

Матеріали аерофотозйомки 2019 р.
виготовлено за даними АІС ОУЗР

РОБОЧІ МАТЕРІАЛИ

Витяг з бази даних міського земельного кадастру від 25.10.2022

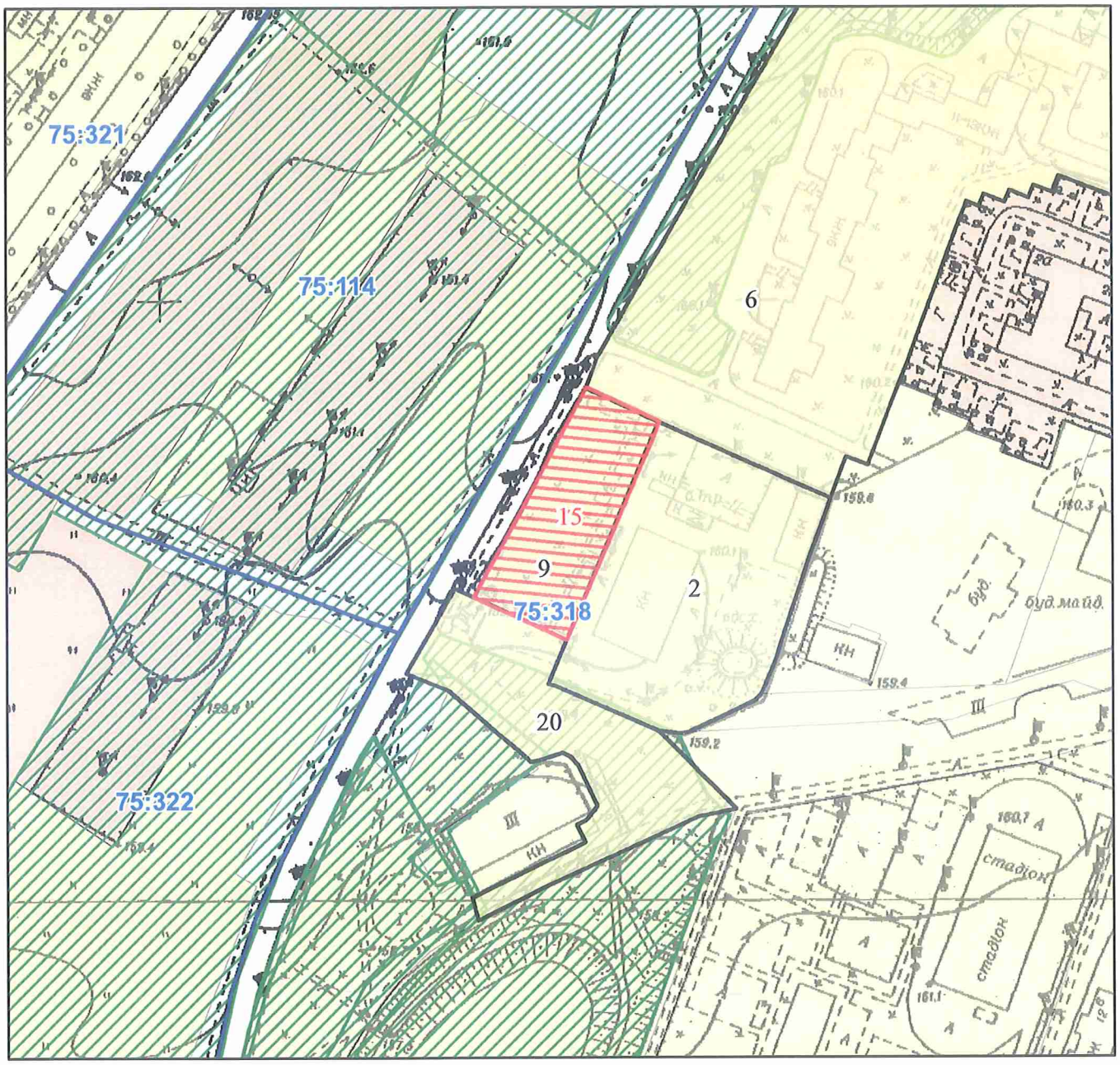

Масштаб 1:2 000

РЕЄСТР ЗЕМЕЛЬНОГО КАДАСТРУ

Код зем. ділянки	Суб'єкт господарювання за яким обліковується земельна ділянка у міському земельному кадастрі	Адреса земельної ділянки	Площа кв.м.	Вид права	Дата закінч. права
75:318:0002	Департамент експлуатації каналізаційного господарства Публічного акціонерного товариства "Акціонерна компанія"Київводоканал"	вул. Зодчих, 1	5903,33		
75:318:0006	Комунальне підприємство "Дирекція з утримання та обслуговування житлового фонду в Святошинському районі м.Києва"|Публічне акціонерне товариство "УкрСиббанк"|Суб'єкт підприємницької діяльності|Товариство з обмеженою відповідальністю "Астра-96"|Підп...	вул. Симиренка, 2/19	34330,28		
75:318:0009	Товариство з обмеженою відповідальністю "МІСЬКБУДЖИТЛО"	вул. Зодчих, 1	2408,30		
75:318:0015	ТОВАРИСТВО З ОБМЕЖЕНОЮ ВІДПОВІДАЛЬНІСТЮ «АВТОСІТІЦЕНТР»	вул. Зодчих, 1	2420,00	оренда	
75:318:0020	В'їзд	вул. Зодчих	3761,83		

Заступник міського голови –
секретар Київської міської ради

Терентьєву М.О.
Окопному О.Ю.
Положишник В.О.

Прошу розглянути проєкт рішення від 28.10.2022 № 08/231 – 1426/ПР в установленому порядку.

Омельченко А.В.

Для контролю за проходженням та тиражування.

Юнаковій С.М.
Кандибору Р.В. – до відома

Володимир БОНДАРЕНКО

"28" жовтня 2022 року
№ 08/231 – 1426/ПР

08/231-1426/ПР
28.10.2022

УКРАЇНА

ВИКОНАВЧИЙ ОРГАН КИЇВСЬКОЇ МІСЬКОЇ РАДИ
(КИЇВСЬКА МІСЬКА ДЕРЖАВНА АДМІНІСТРАЦІЯ)

ДЕПАРТАМЕНТ ЗЕМЕЛЬНИХ РЕСУРСІВ

вул. Хрещатик, 32-а, м. Київ, 01601 тел. (044) 279 58 72
Контактний центр міста Києва (044) 15 51 E-mail: kyivland@kyivcity.gov.ua Код ЄДРПОУ 26199097

28.10.2022 № 05715-СЛ-45954

Заступнику міського голови-
секретарю Київської міської ради
Володимиру БОНДАРЕНКУ

Шановний Володимире Володимировичу!

Департамент земельних ресурсів виконавчого органу Київської міської ради (Київської міської державної адміністрації) відповідно до пункту 3 статті 26 Регламенту Київської міської ради, затвердженого рішенням Київської міської ради від 04.11.2021 № 3135/3176, направляє проєкт рішення Київської міської ради «Про передачу товариству з обмеженою відповідальністю «АВТОСІТІЦЕНТР» земельної ділянки в оренду для експлуатації та обслуговування будівель і споруд транспортної інфраструктури (об'єктів дорожнього сервісу) на вул. Зодчих, 1 у Святошинському районі міста Києва» (справа № 354131958) для подальшого опрацювання.

Додатки:
- проєкт рішення Київської міської ради до справи № 354131958 на 3 арк. в 1 примірнику;
- пояснювальна записка до справи № 354131958 на 3 арк. в 1 примірнику;
- витяг з бази даних міського земельного кадастру на 1 арк. в 1 примірнику;
- матеріали супутникової фотозйомки на 1 арк. в 1 примірнику;
- технічна документація із землеустрою щодо інвентаризації земель 1 книга в 1 примірнику;
- витяг з Державного земельного кадастру про земельну ділянку від 05.10.2022 № НВ-0001056872022 на 8 арк. в 1 примірнику;
- інформаційна довідка з Державного реєстру речових прав на нерухоме майно від 25.10.є2022 № 313291578 на 3 арк. в 1 примірнику;
- заява від 21.1.2022 № 354131958 на 1 арк. в 1 примірнику.

З повагою

Директор Валентина ПЕЛИХ

№30

08/231-1408/пр
20.10.2022

КИЇВСЬКА МІСЬКА РАДА

II СЕСІЯ IX СКЛИКАННЯ

РІШЕННЯ

_____№_____

577401637

Про надання ТОВАРИСТВУ З ОБМЕЖЕНОЮ ВІДПОВІДАЛЬНІСТЮ «ВІЧЕ» дозволу на розроблення проєкту землеустрою щодо відведення земельної ділянки в оренду для розміщення лінійних об'єктів енергетичної та транспортної інфраструктури (заїзди-виїзди) на вул. Ольжича, 53 у Шевченківському районі міста Києва

Розглянувши клопотання про надання дозволу на розроблення проєкту землеустрою щодо відведення земельної ділянки ТОВАРИСТВУ З ОБМЕЖЕНОЮ ВІДПОВІДАЛЬНІСТЮ «ВІЧЕ» та заяву щодо уточнення цільового призначення земельної ділянки на вул. Ольжича, 53 у Шевченківському районі міста Києва та додані документи, враховуючи наявність на суміжній земельній ділянці належного заявнику нерухомого майна, керуючись статтями 9, 123 Земельного кодексу України, Законом України «Про внесення змін до деяких законодавчих актів України щодо розмежування земель державної та комунальної власності», пунктом 34 частини першої статті 26 Закону України «Про місцеве самоврядування в Україні», Київська міська рада

ВИРІШИЛА:

1. Надати ТОВАРИСТВУ З ОБМЕЖЕНОЮ ВІДПОВІДАЛЬНІСТЮ «ВІЧЕ» дозвіл на розроблення проєкту землеустрою щодо відведення земельної ділянки кадастровий номер 8000000000:91:129:0072 площею 0,1070 га в оренду на 15 років для розміщення об'єктів енергетичної та транспортної інфраструктури (заїзди-виїзди) на вул. Ольжича, 53 у Шевченківському районі міста Києва за рахунок земель комунальної власності територіальної громади міста Києва згідно з план-схемою (додаток до рішення) (справа № 577401637).

2. Контроль за виконанням цього рішення покласти на постійну комісію Київської міської ради з питань архітектури, містобудування та земельних відносин.

Київський міський голова Віталій КЛИЧКО

ПОДАННЯ:

Заступник голови
Київської міської державної адміністрації
з питань здійснення самоврядних повноважень — Петро ОЛЕНИЧ

Директор Департаменту земельних ресурсів
виконавчого органу Київської міської ради
(Київської міської державної адміністрації) — Валентина ПЕЛИХ

В.о. Начальник юридичного управління
Департаменту земельних ресурсів
виконавчого органу Київської міської ради
(Київської міської державної адміністрації) — Дмитро РАДЗІЄВСЬКИЙ

ПОГОДЖЕНО:

Постійна комісія Київської міської ради
з питань архітектури, містобудування
та земельних відносин

Голова — Михайло ТЕРЕНТЬЄВ

Секретар — Юрій ФЕДОРЕНКО

В.о. начальника управління правового
забезпечення діяльності
Київської міської ради — Валентина ПОЛОЖИШНИК

Постійна комісія Київської міської ради
з питань транспорту, зв'язку та реклами

Голова — Олексій ОКОПНИЙ

Секретар — Олесь МАЛЯРЕВИЧ

Додаток
до рішення Київської міської ради
від _____ № _____

План-схема
до дозволу на розроблення проєкту землеустрою щодо відведення земельної ділянки

клопотання	**від 12.08.2022 № 577401637**
Кадастровий номер земельної ділянки	**8000000000:91:129:0072**
юридична/фізична особа	**ТОВАРИСТВО З ОБМЕЖЕНОЮ ВІДПОВІДАЛЬНІСТЮ «ВІЧЕ»**
адреса земельної ділянки	**м. Київ, р-н Шевченківський, вул. Ольжича, 53**
вид землекористування	**не визначено**
вид використання земельної ділянки	**для розміщення лінійних об'єктів енергетичної та транспортної інфраструктури (заїзди та виїзди)**
розмір	**0,1070 га**

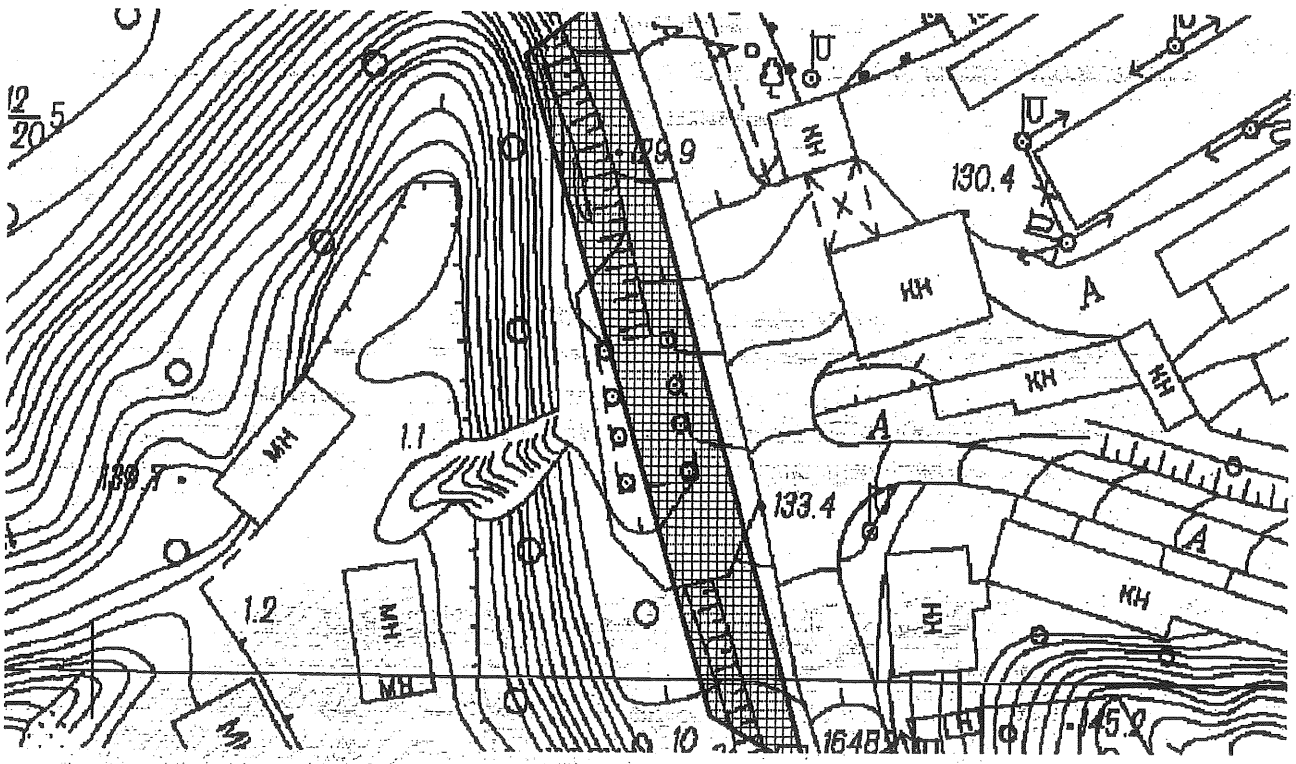

Київський міський голова Віталій КЛИЧКО

До справи
№ 577401637

ПОЯСНЮВАЛЬНА ЗАПИСКА

№ ПЗН-43844 від 19.09.2022

до проєкту рішення Київської міської ради:

Про надання дозволу ТОВАРИСТВУ З ОБМЕЖЕНОЮ ВІДПОВІДАЛЬНІСТЮ «ВІЧЕ» на розроблення проєкту землеустрою щодо відведення земельної ділянки для розміщення лінійних об'єктів енергетичної та транспортної інфраструктури (заїзди та виїзди) на вул. Ольжича, 53 у Шевченківському районі міста Києва

1. Юридична особа:

Назва	*ТОВАРИСТВО З ОБМЕЖЕНОЮ ВІДПОВІДАЛЬНІСТЮ «ВІЧЕ»*
Перелік засновників (учасників)	*ЗАЧЕПИЛО ОЛЕКСАНДР ВАСИЛЬОВИЧ* *Україна, 63523, Харківська обл., Чугуївський р-н, селище міського типу Новопокровка, вул. Миру* *ТОВАРИСТВО З ОБМЕЖЕНОЮ ВІДПОВІДАЛЬНІСТЮ «СУМИГАЗПОСТАЧ»* *Код ЄДРПОУ засновника: 32602570* *Україна, Харківська обл., місто Чугуїв, вул. Анатолія Злобіна*
Кінцевий бенефіціарний власник (контролер)	*відсутній*

2. Відомості про земельну ділянку (кадастровий №8000000000:91:129:0072).

Клопотання:	*від 12.08.2022 № 577401637*
Місце розташування (адреса):	*м. Київ, р-н Шевченківський, вул. Ольжича, 53*
Площа:	*0,1070 га*
Вид та термін користування:	*оренда на 15 років*
Вид використання:	*ділянки для розміщення лінійних об'єктів енергетичної та транспортної інфраструктури (заїзди та виїзди)*

3. Обґрунтування прийняття рішення.

На клопотання зацікавленої особи відповідно до статей 9, 123 Земельного кодексу України та Порядку набуття прав на землю із земель комунальної власності у місті Києві, затвердженого рішенням Київської міської ради від 20.04.2017 № 241/2463, Департаментом земельних ресурсів виконавчого органу Київської міської ради (Київської міської державної адміністрації) розроблено проєкт рішення Київської міської ради.

4. Мета прийняття рішення.

Метою прийняття рішення є забезпечення реалізації встановленого Земельним кодексом України права особи на оформлення права користування на землю.

5. Особливі характеристики ділянки.

Наявність будівель і споруд на ділянці:	*Земельна ділянка вільна від капітальної забудови та використовується як заїзд до земельної ділянки з кадастровим номером 8000000000:91:129:0072, яка передана в оренду ТОВ «ВІЧЕ» відповідно до рішення Київської міської ради від 29.05.2003 № 471/631 (зі змінами) для реконструкції, експлуатації та обслуговування автозаправної станції (договір оренди від 04.06.2004 № 91-6-00267). Термін оренди за договором до 25.05.2027.*
Наявність ДПТ:	*Детальний план території відсутній.*
Функціональне призначення згідно з Генпланом:	*Відповідно до Генерального плану міста, затвердженого рішенням Київської міської ради від 28.03.2002 № 370/1804, земельна ділянка за функціональним призначенням належить до території вулиць та доріг (лист Департаменту містобудування та архітектури від 15.08.2022 № 055-4603)*
Правовий режим:	*Земельна ділянка належить до земель комунальної власності територіальної громади міста Києва.*
Розташування в зеленій зоні:	*Земельна ділянка не входить до зеленої зони.*
Інші особливості:	*Рішенням Київської міської ради від 29.05.2003 № 471/631 (зі змінами) земельна ділянка передана в оренду на 5 років ТОВ «ВІЧЕ» для реконструкції, експлуатації та обслуговування автозаправної станції (договір оренди земельної ділянки від 04.06.2004 № 91-6-00266, термін дії якого закінчився 25.05.2022). Рішення про поновлення договору оренди Київська міська рада не приймала.* *Частина земельної ділянки розташована в межах червоних ліній.* *Зважаючи на положення статей 9, 122 Земельного кодексу України та пункту 34 частини першої статті 26 Закону України «Про місцеве самоврядування в Україні» (щодо обов'язковості розгляду питань землекористування на пленарних засіданнях) вказаний проєкт рішення направляється для подальшого розгляду Київською міською радою.*

6. Стан нормативно-правової бази у даній сфері правового регулювання.

Загальні засади та порядок отримання дозволу на розроблення документації із землеустрою визначено статтями 9, 123 Земельного кодексу України.

7. Фінансово-економічне обґрунтування.

Реалізація рішення не потребує додаткових витрат міського бюджету.

8. Прогноз соціально-економічних та інших наслідків прийняття рішення.

Наслідками прийняття розробленого проєкту рішення стане реалізація зацікавленою особою своїх прав щодо використання земельної ділянки;

Доповідач: директор Департаменту земельних ресурсів Валентина ПЕЛИХ

Директор Департаменту земельних ресурсів В. Форсітов Валентина ПЕЛИХ

Справа 577401637

Код земельної ділянки:	91:129:0072
Площа:	0.1070 га
Адрес земельноїділянки:	вул. Ольжича, 53
Заявник:	ТОВАРИСТВО З ОБМЕЖЕНОЮ ВІДПОВІДАЛЬНІСТЮ «ВІЧЕ»
Вид та термін користування:	Не визначено
Цільове призначення:	для будівництва, обслуговування та експлуатації об'єкта інженерно-транспортної інфраструктури та дорожнього господарства (заїзди та виїзди, крім об'єктів дорожнього сервісу)

Матеріали аерофотозйомки 2019 р.
виготовлено за даними АІС ОУЗР

РОБОЧІ МАТЕРІАЛИ

Витяг з бази даних міського земельного кадастру від 02.12.2022

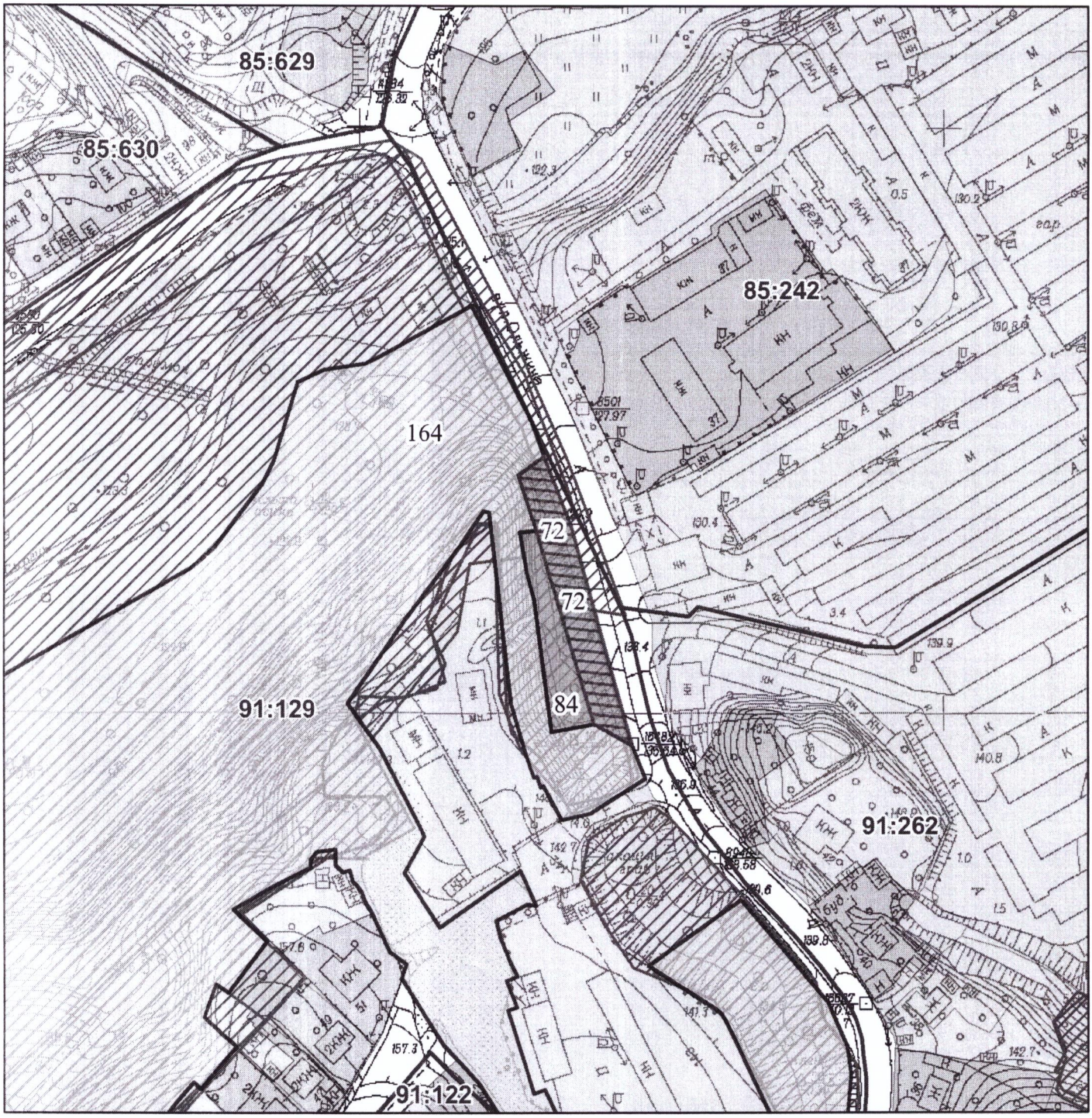

Масштаб 1:2 000

РЕЄСТР ЗЕМЕЛЬНОГО КАДАСТРУ

Код зем. ділянки	Суб'єкт господарювання за яким обліковується земельна ділянка у міському земельному кадастрі	Адреса земельної ділянки	Площа кв.м.	Вид права	Дата закінч. права
91:129:0072	Товариство з обмеженою відповідальністю "ВІЧЕ"	вул. Ольжича, 53	1070,28	Оренда до 25.05.2022	25.05.2022
91:129:0072	ТОВАРИСТВО З ОБМЕЖЕНОЮ ВІДПОВІДАЛЬНІСТЮ «ВІЧЕ»	вул. Ольжича, 53	1070,00	Не визначено	
91:129:0084	Товариство з обмеженою відповідальністю "ВІЧЕ"	вул. Ольжича, 53	664,84	Оренда до 25.05.2027	25.05.2027
91:129:0164	Комунальне підприємство по утриманню зелених насаджень Шевченківського району м.Києва	вул. Ольжича	161809,41		

Заступник міського голови –
секретар Київської міської ради

Терентьєву М.О.
Окопному О.Ю. Бродському О.Я.
Положишник В.О.

Прошу розглянути проєкт рішення від 20.10.2022 № 08/231 – 1408/ПР в установленому порядку.

Омельченко А.В.

Для контролю за проходженням та тиражування.

Юнаковій С.М.
Кандибору Р.В. – до відома
Пантелєєву П.О.

Володимир БОНДАРЕНКО

"20" жовтня 2022 року
№ 08/231 – 1408/ПР

08/231-1408/ПР
20.10.2022

УКРАЇНА

ВИКОНАВЧИЙ ОРГАН КИЇВСЬКОЇ МІСЬКОЇ РАДИ
(КИЇВСЬКА МІСЬКА ДЕРЖАВНА АДМІНІСТРАЦІЯ)

ДЕПАРТАМЕНТ ЗЕМЕЛЬНИХ РЕСУРСІВ

вул. Хрещатик, 32-а, м. Київ, 01601 тел. (044) 279 58 72
Контактний центр міста Києва (044) 15 51 E-mail: kyivland@kyivcity.gov.ua Код ЄДРПОУ 26199097

10.10.22 № 05715-СЛ-43844

Заступнику міського голови-
секретарю Київської міської ради
Володимиру БОНДАРЕНКУ

Шановний Володимире Володимировичу!

Департамент земельних ресурсів виконавчого органу Київської міської ради (Київської міської державної адміністрації) відповідно до пункту 3 статті 26 Регламенту Київської міської ради, затвердженого рішенням Київської міської ради від 04.11.2021 № 3135/3176, направляє проєкт рішення Київської міської ради «Про надання ТОВАРИСТВУ З ОБМЕЖЕНОЮ ВІДПОВІДАЛЬНІСТЮ «ВІЧЕ» дозволу на розроблення проєкту землеустрою щодо відведення земельної ділянки в оренду для розміщення лінійних об'єктів енергетичної та транспортної інфраструктури (заїзди-виїзди) на вул. Ольжича, 53 у Шевченківському районі міста Києва» (справа № 577401637) для подальшого опрацювання.

Додатки:
- проєкт рішення Київської міської ради до справи № 577401637 з план-схемою на 3 арк. в 1 примірнику;
- пояснювальна записка до справи № 577401637 на 2 арк. в 1 примірнику;
- матеріали супутникової фотозйомки на 1 арк. в 1 примірнику;
- витяг з містобудівного кадастру на 2 арк. в 1 примірнику;
- матеріали справи № 577401637 на 18 арк. в 1 примірнику;

З повагою

В. о. директора Віктор ДВОРНІКОВ

№31

08/231-1507/ПР
07.11.2022

КИЇВСЬКА МІСЬКА РАДА

II СЕСІЯ IX СКЛИКАННЯ

РІШЕННЯ

_____№_____

637653987

Про передачу ТОВАРИСТВУ З ОБМЕЖЕНОЮ ВІДПОВІДАЛЬНІСТЮ «ХАВЕРЦ» земельної ділянки в оренду для розміщення, реконструкції та експлуатації об'єктів дорожнього сервісу з автостоянкою та нежитловою будівлею на просп. Миколи Бажана, 8-Г у Дарницькому районі міста Києва

Відповідно до статей 9, 83, 93, 116, 122, 123, 124, 186 Земельного кодексу України, статей 1212, 1214 Цивільного кодексу України, Закону України «Про оренду землі», Закону України «Про внесення змін до деяких законодавчих актів України щодо розмежування земель державної та комунальної власності», пункту 34 частини першої статті 26 Закону України «Про місцеве самоврядування в Україні», розглянувши проєкт землеустрою щодо відведення земельної ділянки, та заяву ТОВАРИСТВА З ОБМЕЖЕНОЮ ВІДПОВІДАЛЬНІСТЮ «ХАВЕРЦ» від 07 жовтня 2022 року № 68071-007075954-031-03, Київська міська рада

ВИРІШИЛА:

1. Затвердити проект землеустрою щодо відведення земельної ділянки товариству з обмеженою відповідальністю «ХАВЕРЦ» для розміщення, реконструкції та експлуатації об'єктів дорожнього сервісу з автостоянкою та нежитловою будівлею на просп. Миколи Бажана, 8-г у Дарницькому районі м. Києва (категорія земель – землі промисловості, транспорту, електронних комунікацій, енергетики, оборони та іншого призначення, код виду цільового призначення – 12.11, справа № **637653987**).

2. Передати ТОВАРИСТВУ З ОБМЕЖЕНОЮ ВІДПОВІДАЛЬНІСТЮ «ХАВЕРЦ», за умови виконання пункту 3 цього рішення, в оренду на 5 років земельну ділянку площею 0,8127 га (кадастровий номер 8000000000:90:325:0003) для розміщення, реконструкції та експлуатації об'єктів дорожнього сервісу з автостоянкою та нежитловою будівлею (код виду цільового призначення – 12.11 для розміщення та експлуатації об'єктів дорожнього сервісу) на просп. Миколи Бажана, 8-Г у Дарницькому районі міста Києва із земель комунальної власності територіальної громади міста Києва у зв'язку з набуттям права власності на нерухоме майно, зареєстрованого в Державному реєстрі речових прав на нерухоме майно 17 червня 2021 року, номери запису про право власності 42563205, 42562894 (заява ДЦ від 07 жовтня 2022 року № 68071-007075954-031-03).

3. ТОВАРИСТВУ З ОБМЕЖЕНОЮ ВІДПОВІДАЛЬНІСТЮ «ХАВЕРЦ»:

3.1. Виконувати обов'язки землекористувача відповідно до вимог статті 96 Земельного кодексу України.

3.2. У місячний строк надати до Департаменту земельних ресурсів виконавчого органу Київської міської ради (Київської міської державної адміністрації) документи, визначені законодавством України, необхідні для укладання договору оренди земельної ділянки.

3.3. Питання майнових відносин вирішувати в установленому порядку.

3.4. Забезпечити вільний доступ для прокладання нових, ремонту та експлуатації існуючих інженерних мереж і споруд, що знаходяться в межах земельної ділянки.

3.5. Під час використання земельної ділянки дотримуватися обмежень у її використанні, зареєстрованих у Державному земельному кадастрі.

3.6. Питання сплати відновної вартості зелених насаджень або укладання охоронного договору на зелені насадження вирішувати відповідно до рішення Київської міської ради від 27 жовтня 2011 року № 384/6600 «Про затвердження Порядку видалення зелених насаджень на території міста Києва» (із змінами і доповненнями).

3.7. У разі необхідності проведення реконструкції чи нового будівництва, питання оформлення дозвільної та проєктно-кошторисної документації вирішувати в порядку, визначеному законодавством України.

3.8. Земельну ділянку в межах червоних ліній використовувати з обмеженнями відповідно до вимог містобудівного законодавства та Закону України «Про автомобільні дороги».

3.9. Сплатити безпідставно збереженні кошти за користування земельною ділянкою з моменту набуття права власності на об'єкти нерухомого майна, розташовані на ній, до моменту реєстрації права оренди на земельну ділянку у Державному реєстрі речових прав на нерухоме майно на підставі розрахунку Департаменту земельних ресурсів виконавчого органу Київської міської ради (Київської міської державної адміністрації).

4. Департаменту земельних ресурсів виконавчого органу Київської міської ради (Київської міської державної адміністрації) вжити організаційно-правових заходів, щодо виконання підпункту 3.9 пункту 3 цього рішення.

5. Попередити землекористувача, що використання земельної ділянки не за цільовим призначенням тягне за собою припинення права користування нею відповідно до вимог статей 141, 143 Земельного кодексу України.

6. Дане рішення втрачає чинність через дванадцять місяців з моменту його оприлюднення, у разі якщо протягом цього строку не укладений відповідний договір оренди земельної ділянки.

7. Контроль за виконанням цього рішення покласти на постійну комісію Київської міської ради з питань архітектури, містобудування та земельних відносин.

Київський міський голова Віталій КЛИЧКО

ПОДАННЯ:

Заступник голови
Київської міської державної адміністрації
з питань здійснення самоврядних повноважень — Петро ОЛЕНИЧ

Директор Департаменту земельних ресурсів
виконавчого органу Київської міської ради
(Київської міської державної адміністрації) — Валентина ПЕЛИХ

Начальник юридичного управління
Департаменту земельних ресурсів
виконавчого органу Київської міської ради
(Київської міської державної адміністрації) — Дмитро РАДЗІЄВСЬКИЙ

ПОГОДЖЕНО:

Постійна комісія Київської міської ради
з питань архітектури, містобудування
та земельних відносин

Голова — Михайло ТЕРЕНТЬЄВ

Секретар — Юрій ФЕДОРЕНКО

В.о. начальника управління правового
забезпечення діяльності
Київської міської ради — Валентина ПОЛОЖИШНИК

Постійна комісія Київської міської ради
з питань транспорту, зв'язку та реклами

Голова — Олексій ОКОПНИЙ

Секретар — Олесь МАЛЯРЕВИЧ

ПОЯСНЮВАЛЬНА ЗАПИСКА

До кадастрової справи
№ 637653987

№ ПЗН-45859 від 20.10.2022

до проєкту рішення Київської міської ради:

Про передачу ТОВАРИСТВУ З ОБМЕЖЕНОЮ ВІДПОВІДАЛЬНІСТЮ «ХАВЕРЦ» земельної ділянки в оренду для розміщення, реконструкції та експлуатації об'єктів дорожнього сервісу з автостоянкою та нежитловою будівлею на просп. Миколи Бажана, 8-Г у Дарницькому районі міста Києва

1. Юридична особа:

Назва	*ТОВАРИСТВО З ОБМЕЖЕНОЮ ВІДПОВІДАЛЬНІСТЮ «ХАВЕРЦ»*
Перелік засновників (учасників) юридичної особи*	*ТОВАРИСТВО З ОБМЕЖЕНОЮ ВІДПОВІДАЛЬНІСТЮ «АРКЕНСТОН»* *Код ЄДРПОУ засновника: 44375201*
Кінцевий бенефіціарний власник (контролер)*	*Глущенко Максим Михайлович* *Україна, 02068, місто Київ, вул.Вербицького Архітектора, 2-а, кв. 2*
Реєстраційний номер:	*від 12.10.2022 № 637653987*

*за даними Єдиного державного реєстру юридичних осіб, фізичних осіб- підприємців та громадських формувань

2. Відомості про земельну ділянку (кадастровий № 8000000000:90:325:0003).

Місце розташування (адреса)	*м. Київ, р-н Дарницький, просп. Миколи Бажана, 8-Г*
Площа	*0,8127 га*
Вид та термін користування	*право в процесі оформлення (оренда на 5 років)*
Категорія земель	*землі промисловості, транспорту, електронних комунікацій, енергетики, оборони та іншого призначення*
Цільове призначення	*12.11 для розміщення та експлуатації об'єктів дорожнього сервісу (для розміщення, реконструкції та експлуатації об'єктів дорожнього сервісу з автостоянкою та нежитловою будівлею)*
Нормативна грошова оцінка (за попереднім розрахунком*)	*30 271 015 грн 90 коп.*
**Наведені розрахунки нормативної грошової оцінки не є остаточними і будуть уточнені відповідно до вимог чинного законодавства при оформленні права на земельну ділянку.*	

3. Обґрунтування прийняття рішення.

На замовлення зацікавленої особи землевпорядною організацією розроблено проєкт землеустрою щодо відведення земельної ділянки, на підставі якого та відповідно до Земельного кодексу України та Порядку набуття прав на землю із земель комунальної власності у місті Києві, затвердженого рішенням Київської міської ради від 20.04.2017 № 241/2463, Департаментом земельних ресурсів виконавчого органу Київської міської ради (Київської міської державної адміністрації) розроблено проєкт рішення Київської міської ради.

4. Мета прийняття рішення.

Метою прийняття рішення є забезпечення реалізації встановленого Земельним кодексом України права особи на оформлення права користування на землю.

5. Особливі характеристики ділянки.

Наявність будівель і споруд на ділянці:	*Земельна ділянка забудована нежитловою будівлею «літ. Б» загальною площею 124,9 кв.м, яка перебуває у власності ТОВ «ХАВЕРЦ» на підставі договорів купівлі-продажу нерухомого майна від 17.06.2021 № 1281, 1282, право власності зареєстровано в Державному реєстрі речових прав на нерухоме майно 17.06.2021, номери запису про право власності 42563205, 42562894 (інформаційна довідка з Державного реєстру речових прав на нерухоме майно від 20.10.2022 № 312916235).*
Наявність ДПТ:	*Відповідно до детального плану території11 мікрорайону Позняки-Західні, затвердженого рішенням Київської міської ради від 15.11.2007 № 1218/4051, земельна ділянка за функціональним призначенням належить до території вулиць і доріг.* *Наявність обмежень у використанні земель, у тому числі червоних ліній, в межах земельної ділянки, що формується для обслуговування існуючого об'єкта нерухомості (будівлі, споруди), не перешкоджає її формуванню та визначенню її цільового призначення для потреб, пов'язаних із функціонуванням зазначеного об'єкта з дотриманням встановлених обмежень щодо використання земельної ділянки (стаття 79[1] Земельного кодексу України).*
Функціональне призначення згідно з Генпланом:	*Відповідно до Генерального плану міста Києва, затвердженого рішенням Київської міської ради від 28.03.2002 № 370/1804, земельна ділянка за функціональним призначенням належить до території вулиць і доріг.*
Правовий режим:	*Земельна ділянка належить до земель комунальної власності територіальної громади міста Києва.*
Розташування в зеленій зоні:	*Частина земельної ділянки входить до зеленої зони, відповідно до рішення Київської міської ради від 08.07.2021 № 1583/1624 «Про затвердження показників розвитку зеленої зони м. Києва до 2022 року та концепції формування зелених насаджень в центральній частині міста» (зі змінами та доповненнями).*
Інші особливості:	*Частина земельної ділянки розташована в межах червоних ліній.* *Підпунктом 3.9 пункту 3 проєкту рішення запропоновано з урахуванням існуючої судової практики (постанови Верховного Суду від 18.06.2020 у справі № 925/449/19, від 27.01.2021 у справі № 630/269/16, від 10.02.2021 у справі № 200/8930/18) зобов'язати землекористувача сплатити безпідставно збереженні кошти за користування земельною ділянкою без правовстановлюючих документів на підставі статті 1212 Цивільного кодексу України згідно з розрахунком Департаменту земельних ресурсів виконавчого органу Київської міської ради (Київської міської державної адміністрації).*

	Зважаючи на положення статей 9, 122 Земельного кодексу України та пункту 34 частини першої статті 26 Закону України «Про місцеве самоврядування в Україні» (щодо обов'язковості розгляду питань землекористування на пленарних засіданнях) вказаний проєкт рішення направляється для подальшого розгляду Київською міською радою.

6. Стан нормативно-правової бази у даній сфері правового регулювання.

Загальні засади та порядок передачі земельних ділянок у власність чи користування зацікавленим особам визначено Земельним кодексом України та Порядком набуття прав на землю із земель комунальної власності у місті Києві, затвердженим рішенням Київської міської ради від 20.04.2017 № 241/2463.

7. Фінансово-економічне обґрунтування.

Реалізація рішення не потребує додаткових витрат міського бюджету.

Відповідно до Податкового кодексу України, Закону України «Про оренду землі» та рішення Київської міської ради від 09.12.2021 № 3704/3745 «Про бюджет міста Києва на 2022 рік» орієнтовний розмір річної орендної плати складатиме: **1 210 840 грн 64 коп. (4%).**

8. Прогноз соціально-економічних та інших наслідків прийняття рішення.

Наслідками прийняття розробленого проєкту рішення стане реалізація зацікавленою особою своїх прав щодо використання земельної ділянки.

Доповідач: директор Департаменту земельних ресурсів **Валентина ПЕЛИХ.**

Директор Департаменту земельних ресурсів Валентина ПЕЛИХ

Справа 637653987

Код земельної ділянки:	90:325:0003
Площа:	0.8127 га
Адрес земельноїділянки:	просп. Миколи Бажана, 8-Г
Заявник:	ТОВАРИСТВО З ОБМЕЖЕНОЮ ВІДПОВІДАЛЬНІСТЮ «ХАВЕРЦ»
Вид та термін користування:	оренда
Цільове призначення:	Невідомо

Матеріали аерофотозйомки 2019 р.
виготовлено за даними АІС ОУЗР

РОБОЧІ МАТЕРІАЛИ

Витяг з бази даних міського земельного кадастру від 20.10.2022

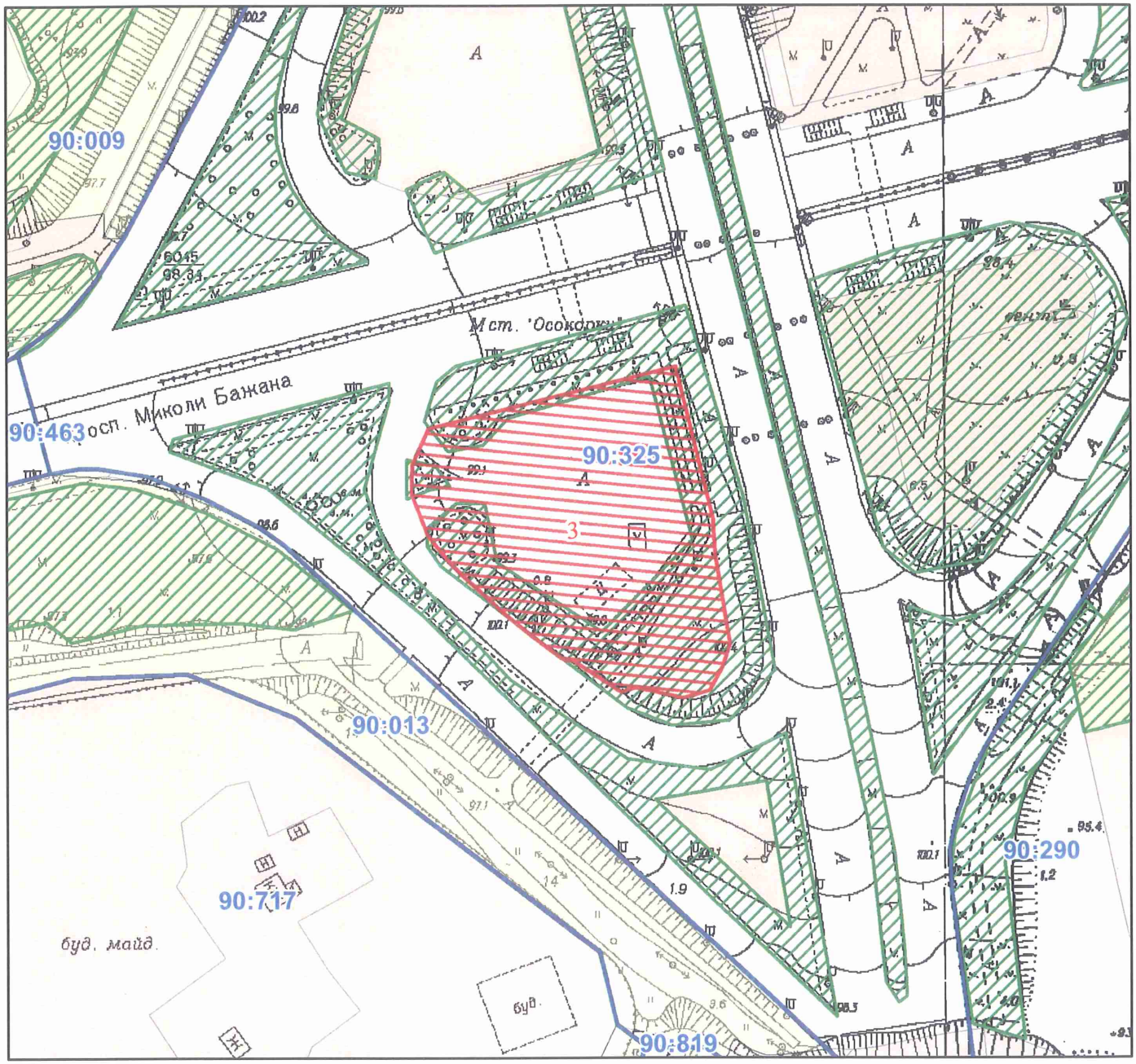

Масштаб 1:2 000

Заступник міського голови –
секретар Київської міської ради

Терентьєву М. О.
Окопному О. Ю.
Положишник В. О.

Прошу розглянути проєкт рішення від 07.11.2022 № 08/231 – 1507/ПР в установленому порядку.

Омельченко А. В.

Для контролю за проходженням та тиражування.

Юнаковій С. М.
Кандибору Р. В. – до відома

Володимир БОНДАРЕНКО

"07" листопада 2022 року
№ 08/231 – 1507/ПР

08/231-1507/ПР
07.11.2022

УКРАЇНА

ВИКОНАВЧИЙ ОРГАН КИЇВСЬКОЇ МІСЬКОЇ РАДИ
(КИЇВСЬКА МІСЬКА ДЕРЖАВНА АДМІНІСТРАЦІЯ)

ДЕПАРТАМЕНТ ЗЕМЕЛЬНИХ РЕСУРСІВ

вул. Хрещатик, 32-а, м. Київ, 01601 тел. (044) 279 58 72
Контактний центр міста Києва (044) 15 51 E-mail: kyivland@kyivcity.gov.ua Код ЄДРПОУ 26199097

07.11.2022 № 05715-СЛ-45859

Заступнику міського голови-
секретарю Київської міської ради
Володимиру БОНДАРЕНКУ

Шановний Володимире Володимировичу!

Департамент земельних ресурсів виконавчого органу Київської міської ради (Київської міської державної адміністрації) відповідно до пункту 3 статті 26 Регламенту Київської міської ради, затвердженого рішенням Київської міської ради від 04.11.2021 № 3135/3176, направляє проєкт рішення Київської міської ради «Про передачу ТОВАРИСТВУ З ОБМЕЖЕНОЮ ВІДПОВІДАЛЬНІСТЮ «ХАВЕРЦ» земельної ділянки в оренду для розміщення, реконструкції та експлуатації об'єктів дорожнього сервісу з автостоянкою та нежитловою будівлею на просп. Миколи Бажана, 8-Г у Дарницькому районі міста Києва» (справа № 637653987) для подальшого опрацювання.

Додатки:
- проєкт рішення Київської міської ради до справи № 637653987 на 3 арк. в 1 примірнику;
- пояснювальна записка до справи № 637653987 на 3 арк. в 1 примірнику;
- витяг з бази даних міського земельного кадастру на 1 арк. в 1 примірнику;
- матеріали супутникової фотозйомки на 1 арк. в 1 примірнику;
- проєкт землеустрою щодо відведення земельної ділянки 1 книга в 1 примірнику;
- витяг з Державного земельного кадастру про земельну ділянку від 20.10.2022 № НВ-0001130892022 на 3 арк. в 1 примірнику;
- інформаційна довідка з Державного реєстру речових прав на нерухоме майно від 20.10.2022 на 312916235 арк. в 1 примірнику;
- заява ТОВАРИСТВА З ОБМЕЖЕНОЮ ВІДПОВІДАЛЬНІСТЮ «ХАВЕРЦ» від 07.10.2022 № 68071-007075954-031-03 на 1 арк. в 1 примірнику.

З повагою

Директор Валентина ПЕЛИХ

N 32.1

УКРАЇНА

ВИКОНАВЧИЙ ОРГАН КИЇВСЬКОЇ МІСЬКОЇ РАДИ
(КИЇВСЬКА МІСЬКА ДЕРЖАВНА АДМІНІСТРАЦІЯ)

ДЕПАРТАМЕНТ ЕКОНОМІКИ ТА ІНВЕСТИЦІЙ

вул. Хрещатик, 36, м. Київ, 01044, тел. (044) 202 72 78
Контактний центр міста Києва (044) 15 51 E-mail: org@guekmda.gov.ua Код ЄДРПОУ 04633423

Заступнику Київського міського
голови – секретареві Київської
міської ради
Володимиру БОНДАРЕНКУ

Шановний Володимире Володимировичу!

Департамент економіки та інвестицій виконавчого органу Київської міської ради (Київської міської державної адміністрації) повідомляє, що відповідно до постанов Кабінету Міністрів України від 11 листопада 2015 року № 932 «Про затвердження Порядку розроблення регіональних стратегій і планів заходів з їх реалізації, а також проведення моніторингу та оцінки результативності реалізації зазначених регіональних стратегій і планів заходів» та від 05 серпня 2020 року № 695 «Про затвердження Державної стратегії регіонального розвитку на 2021-2027 роки», відповідної Методики, затвердженої наказом Мінрегіону України від 31.03.2016 № 79, виконавчим органом Київської міської ради (Київською міською державною адміністрацією) проводиться робота з розробки проєкту Стратегії розвитку міста Києва до 2035 року (далі – Стратегія–2035).

Враховуючи обставини, які позв'язані з військовою агресією російської федерації проти України та введенням воєнного стану в Україні відповідно до Указу Президента України від 24.02.2022 №64/2022 «Про введення воєнного стану в Україні», та зміни у депутатському складі Київської міської ради виникла необхідність оновлення складу робочої групи з розробки проєкту Стратегії розвитку міста Києва до 2035 року та Плану заходів з її реалізації (далі – Робоча група), утвореної розпорядженням виконавчого органу Київської міської ради (Київської міської державної адміністрації) від 16.01.2020 № 43 (зі змінами), (додається).

ДОКУМЕНТ ІТС ЄІПК СЕД АСКОД (**ПІДПИСАНО КВАЛІФІКОВАНИМ ЕЛЕКТРОННИМ ПІДПИСОМ**)

Сертифікат 58E2D9E7F900307B04000000433E2000FD0DA100
Підписувач Мельник Наталія Олегівна
Дійсний з 21.02.2022 10:24:25 по 21.02.2024 10:24:25

Департамент економіки та інвестицій
050/17-2815 від 27.09.2022

Пропозиції щодо кандидатур (не більше 2 осіб) від кожної постійної комісії Київської міської ради для включення до складу Експертних груп Робочої групи за відповідними напрямами просимо надати до 07.10.2022 за формою, що додається, через систему АСКОД і на електронну адресу: 2027677@ukr.net.

Додаток: на 30 арк.

З повагою

Директор Наталія МЕЛЬНИК

Вікторія МОХОНЬКО
Оксана ШЛАПАЦЬКА 202 76 72 202 72 95

ДОКУМЕНТ ІТС ЄІПК СЕД АСКОД (**ПІДПИСАНО КВАЛІФІКОВАНИМ ЕЛЕКТРОННИМ ПІДПИСОМ**)

Сертифікат 58E2D9E7F900307B04000000433E2000FD0DA100
Підписувач Мельник Наталія Олегівна
Дійсний з 21.02.2022 10:24:25 по 21.02.2024 10:24:25

Департамент економіки та інвестицій

050/17-2815 від 27.09.2022

Додаток

Пропозиція

_____

(назва постійної комісії Київської міської ради)

щодо включення кандидатури до Робочої групи

№ з/п	Прізвище, ім'я, по батькові	Назва Експертної групи	Контакти (телефон, електронна пошта)	Контакти помічника депутата

ВИКОНАВЧИЙ ОРГАН КИЇВСЬКОЇ МІСЬКОЇ РАДИ
(КИЇВСЬКА МІСЬКА ДЕРЖАВНА АДМІНІСТРАЦІЯ)

РОЗПОРЯДЖЕННЯ

від 16.01.2020 р. N 43
Київ

Про робочу групу з розробки проєкту Стратегії розвитку міста Києва до 2035 року

Із змінами і доповненнями, внесеними
розпорядженнями Київської міської державної адміністрації
від 6 липня 2020 року N 971,
від 28 липня 2020 року N 1097,
від 3 березня 2021 року N 444,
від 8 липня 2021 року N 1520,
від 21 вересня 2021 року N 2008,
від 2 листопада 2021 року N 2247

Відповідно до пункту 9 частини першої статті 39 Закону України "Про місцеві державні адміністрації", частини третьої статті 10 Закону України "Про засади державної регіональної політики", постанови Кабінету Міністрів України від 11 листопада 2015 року N 932 "Про затвердження Порядку розроблення регіональних стратегій розвитку і планів заходів з їх реалізації, а також проведення моніторингу та оцінки результативності реалізації зазначених регіональних стратегій і планів заходів", рішення Київської міської ради від 15 грудня 2011 року N 824/7060 "Про затвердження Стратегії розвитку міста Києва до 2025 року", наказу Міністерства регіонального розвитку, будівництва та житлово-комунального господарства України від 31 березня 2016 року N 79 "Про затвердження Методики розроблення, проведення моніторингу та оцінки результативності реалізації регіональних стратегій розвитку та планів заходів з їх реалізації", зареєстрованого в Міністерстві юстиції України 26 квітня 2016 року за N 632/28762, з метою забезпечення розроблення проєкту Стратегії розвитку міста Києва до 2035 року:

1. Утворити робочу групу з розробки проєкту Стратегії розвитку міста Києва до 2035 року та затвердити її персональний склад, що додається.

2. Затвердити Положення про робочу групу з розробки проєкту Стратегії розвитку міста Києва до 2035 року, що додається.

3. Робочій групі, утвореній згідно з пунктом 1 цього розпорядження, забезпечити розробку проєкту Стратегії розвитку міста Києва до 2035 року та подати його на розгляд, обговорення і погодження Керівному комітету з розробки проєкту Стратегії розвитку міста Києва до 2035 року та Плану заходів з її реалізації, утвореному розпорядженням виконавчого органу Київської міської ради (Київської міської державної адміністрації) від 12 червня 2019 року N 1066, до 01 квітня 2022 року.

(пункт 3 із змінами, внесеними згідно з розпорядженням Київської міської державної адміністрації від 02.11.2021 р. N 2247)

4. Департаменту економіки та інвестицій виконавчого органу Київської міської ради (Київської міської державної адміністрації):

4.1. В установленому законодавством порядку визначити розробника проєкту Стратегії розвитку міста Києва до 2035 року;

4.2. Забезпечити координацію діяльності робочої групи, утвореної згідно з пунктом 1 цього розпорядження;

4.3. В установленому порядку підготувати проєкт рішення Київської міської ради "Про затвердження Стратегії розвитку міста Києва до 2035 року".

5. Унести до Положення про Керівний комітет з розробки проєкту Стратегії розвитку міста Києва до 2035 року і Плану заходів з її реалізації, затвердженого розпорядженням виконавчого органу Київської міської ради (Київської міської державної адміністрації) від 12 червня 2019 року N 1066, такі зміни:

абзаци четвертий та п'ятий пункту 3 Положення викласти в такій редакції:

"розгляд, обговорення і погодження проєкту Стратегії, поданого робочою групою з розробки проєкту Стратегії розвитку міста Києва до 2035 року, утвореною в установленому порядку (далі - робоча група);

прийняття рішень щодо включення або невключення проєктів розвитку до проєкту Плану заходів за пропозиціями експертних груп з відбору технічних завдань на проєкти регіонального розвитку, утворених в установленому порядку;".

6. Контроль за виконанням цього розпорядження покласти на першого заступника голови Київської міської державної адміністрації Поворозника М. Ю.

Голова **В. Кличко**

ЗАТВЕРДЖЕНО
Розпорядження виконавчого органу Київської міської ради (Київської міської державної адміністрації)
16 січня 2020 року N 43
(у редакції розпорядження виконавчого органу Київської міської ради (Київської міської державної адміністрації) від 03 березня 2021 року N 444)

Персональний склад робочої групи з розробки проєкту Стратегії розвитку міста Києва до 2035 року

Президія:

Поворозник Микола Юрійович	перший заступник голови Київської міської державної адміністрації, голова робочої групи
Мельник Наталія Олегівна	директор Департаменту економіки та інвестицій виконавчого органу Київської міської ради (Київської міської державної адміністрації), перший заступник голови робочої групи
Петренко Ігор Миколайович	директор комунальної науково-дослідної установи "Науково-дослідний інститут соціально-економічного розвитку міста", заступник голови робочої групи
Мохонько Вікторія Олександрівна	начальник управління координації регіональної економічної політики та стратегічного розвитку Департаменту економіки та інвестицій виконавчого органу Київської міської ради (Київської міської державної адміністрації), секретар робочої групи
Баган Анатолій Олександрович	заступник директора Департаменту - начальник управління промисловості, підприємництва та регуляторної політики Департаменту промисловості та розвитку підприємництва виконавчого органу Київської міської ради (Київської міської державної адміністрації), керівник експертної групи I
Богун Олександр Володимирович	заступник директора Департаменту внутрішнього фінансового контролю та аудиту виконавчого органу Київської міської ради (Київської міської державної адміністрації), заступник керівника експертної групи VIII
Видиш Володимир Миколайович	заступник директора Департаменту - начальник управління спорту Департаменту молоді та спорту виконавчого органу Київської міської ради (Київської міської державної адміністрації), заступник керівник експертної групи V
Возний Олександр Іванович	начальник Управління екології та природних ресурсів виконавчого органу Київської міської ради (Київської міської державної адміністрації), заступник керівника експертної групи III

Дворніков Віктор Металович	перший заступник директора Департаменту земельних ресурсів виконавчого органу Київської міської ради (Київської міської державної адміністрації), керівник експертної групи II
Жилик Лариса Дмитрівна	виконувач обов'язків заступника директора Департаменту будівництва та житлового забезпечення виконавчого органу Київської міської ради (Київської міської державної адміністрації), заступник керівника експертної групи II
Кепліна Юлія Олександрівна	перший заступник директора Департаменту - начальник управління культури та мистецтв Департаменту культури виконавчого органу Київської міської ради (Київської міської державної адміністрації), керівник експертної групи VI
Куцопал Дмитро Валерійович	заступник директора Департаменту - начальник управління економіки Департаменту охорони здоров'я виконавчого органу Київської міської ради (Київської міської державної адміністрації), заступник керівника експертної групи V
Лелюк Роман Валерійович	директор Департаменту суспільних комунікацій виконавчого органу Київської міської ради (Київської міської державної адміністрації), заступник керівника експертної групи VI
Осьмак Віталій Вікторович	заступник директора Департаменту - начальник управління з фінансово-економічних питань Департаменту транспортної інфраструктури виконавчого органу Київської міської ради (Київської міської державної адміністрації), заступник керівника експертної групи IV
Пастухов Іван Анатолійович	перший заступник директора Департаменту житлово-комунальної інфраструктури виконавчого органу Київської міської ради (Київської міської державної адміністрації), керівник експертної групи III
Пасько Ілля Миколайович	заступник директора Департаменту - начальник управління капітальних видатків Департаменту освіти і науки виконавчого органу Київської міської ради (Київської міської державної адміністрації), заступник керівника експертної групи V
Плотніков Юрій Анатолійович	заступник директора Департаменту - начальник управління моніторингу Департаменту комунальної власності м. Києва виконавчого органу Київської міської ради (Київської міської державної адміністрації), керівник експертної групи VIII
Путій Володимир Миколайович	заступник директора Департаменту - начальник управління забезпечення координації районних в місті Києві державних адміністрацій Департаменту з питань реєстрації виконавчого органу Київської міської ради (Київської міської державної адміністрації), заступник керівника експертної групи I

Радова Марина Сергіївна	начальник Управління туризму та промоцій виконавчого органу Київської міської ради (Київської міської державної адміністрації), заступник керівника експертної групи VI
Репік Володимир Михайлович	директор Департаменту фінансів виконавчого органу Київської міської ради (Київської міської державної адміністрації), заступник керівника експертної групи VIII
Ріяко Любов Миколаївна	заступник директора Департаменту соціальної політики виконавчого органу Київської міської ради (Київської міської державної адміністрації), керівник експертної групи V
Самойленко Тамара Анатоліївна	начальник відділу захисту інформації Департаменту інформаційно-комунікаційних технологій виконавчого органу Київської міської ради (Київської міської державної адміністрації), керівник експертної групи VII
Світличний Олег Петрович	заступник директора Департаменту - начальник управління з питань інвестиційної та зовнішньоекономічної діяльності Департаменту економіки та інвестицій виконавчого органу Київської міської ради (Київської міської державної адміністрації), заступник керівника експертної групи I
Ткаченко Тимур Фіруддінович	директор Департаменту міського благоустрою виконавчого органу Київської міської ради (Київської міської державної адміністрації), заступник керівника експертної групи II
Ткачук Роман Станіславович	директор Департаменту муніципальної безпеки виконавчого органу Київської міської ради (Київської міської державної адміністрації), заступник керівника експертної групи III
Черненко Ірина Іванівна	заступник директора Департаменту - начальник управління охорони об'єктів культурної спадщини та історичного середовища Департаменту охорони культурної спадщини виконавчого органу Київської міської ради (Київської міської державної адміністрації), заступник керівника експертної групи VI
Шамрай Наталія Василівна	директор Департаменту (Центру) надання адміністративних послуг виконавчого органу Київської міської ради (Київської міської державної адміністрації), заступник керівника експертної групи I
Шпильовий Іван Федорович	перший заступник директора Департаменту транспортної інфраструктури виконавчого органу Київської міської ради (Київської міської державної адміністрації, керівник експертної групи IV
Яструбенко Олександр Васильович	перший заступник директора Департаменту - начальник управління інженерно-транспортної інфраструктури міста Департаменту містобудування та архітектури виконавчого органу Київської міської ради (Київської міської державної адміністрації), заступник керівника експертної групи II

Члени Робочої групи:

Експертна група І. Промисловість та розвиток підприємництва. Ринок праці. Інвестиції. Адміністративні послуги

Баган Анатолій Олександрович	заступник директора Департаменту - начальник управління промисловості, підприємництва та регуляторної політики Департаменту промисловості та розвитку підприємництва виконавчого органу Київської міської ради (Київської міської державної адміністрації), керівник експертної групи І
Путій Володимир Миколайович	заступник директора Департаменту - начальник управління забезпечення координації районних в місті Києві державних адміністрацій Департаменту з питань реєстрації виконавчого органу Київської міської ради (Київської міської державної адміністрації), заступник керівника експертної групи І
Світличний Олег Петрович	заступник директора Департаменту - начальник управління з питань інвестиційної та зовнішньоекономічної діяльності Департаменту економіки та інвестицій виконавчого органу Київської міської ради (Київської міської державної адміністрації), заступник керівника експертної групи І
Шамрай Наталія Василівна	директор Департаменту (Центру) надання адміністративних послуг виконавчого органу Київської міської ради (Київської міської державної адміністрації), заступник керівника експертної групи І
Новотарська Світлана Валентинівна	провідний науковий співробітник науково-дослідного відділу досліджень людського та соціального капіталу комунальної науково-дослідної установи "Науково-дослідний інститут соціально-економічного розвитку міста", секретар експертної групи І
Антонюк Андрій Сергійович	голова Ради об'єднання організацій роботодавців "Федерації роботодавців міста Києва" (за згодою)
Артеменко Сергій Вікторович	депутат Київської міської ради (за згодою)
Ахметов Рустем Сафіуллович	депутат Київської міської ради (за згодою)
Березіна Світлана Борисівна	директор Україно-Китайського інноваційного центру Київського національного університету імені Тараса Шевченка, доктор економічних наук (за згодою)
Биковець Вячеслав Михайлович	перший віце-президент, генеральний директор Спілки підприємців малих, середніх і приватизованих підприємств України (за згодою)
Близнюк Вікторія Валеріївна	завідувач відділу соціально-економічних проблем праці Державної установи "Інститут економіки та прогнозування НАН України" (за згодою)
Бровченко Костянтин Михайлович	депутат Київської міської ради (за згодою)

Бухтіарова Тетяна Анатоліївна	директор державної установи "Інститут фармакології та токсикології НАМН України", член-кореспондент НАМН України, доктор медичних наук (за згодою)
Вітренко Андрій Олександрович	депутат Київської міської ради (за згодою)
Єгоров Ігор Юрійович	завідувач відділу інноваційної політики, економіки та організації високих технологій Державної установи "Інститут економіки та прогнозування НАН України", член-кореспондент НАН України, доктор економічних наук (за згодою)
Жуковська Наталія Вікторівна	виконувача обов'язків директора Державного підприємства "Науково-дослідний інститут "Еластик" (за згодою)
Замишляк Оксана Жоресівна	заступник начальника управління промисловості, підприємництва та регуляторної політики - начальник відділу промисловості Департаменту промисловості та розвитку підприємництва виконавчого органу Київської міської ради (Київської міської державної адміністрації)
Зімін Сергій Георгійович	віце-президент Українського союзу промисловців і підприємців (за згодою)
Козак Тарас Мирославович	депутат Київської міської ради (за згодою)
Косяченко Костянтин Леонідович	заслужений працівник фармації України, завідувач кафедри організації та економіки фармації Національного медичного університету ім. О. О. Богомольця, доктор фармацевтичних наук, професор (за згодою)
Крючкова Тамара Миколаївна	директор Товариства з обмеженою відповідальністю "ЛАЙОНС Ко. ЛТД" (за згодою)
Кузнецова Світлана Анатоліївна	проректор з навчально-методичної роботи Державного вищого навчального закладу "Університет банківської справи", доктор економічних наук, професор, академік Академії економічних наук України (за згодою)
Кузор Віталій Віталійович	виконувач обов'язків генерального директора комунального підприємства "Фармація" виконавчого органу Київської міської ради (Київської міської державної адміністрації) (за згодою)
Кузьменко Євген Андрійович	депутат Київської міської ради (за згодою)
Липський Олександр Вікторович	керівник Агентства "Lipsky Marketing Group" (за згодою)
Лобуренко Наталія Олександрівна	заступник начальника управління промисловості, підприємництва та регуляторної політики Департаменту промисловості та розвитку підприємництва виконавчого органу Київської міської ради (Київської міської державної адміністрації)
Луб'янко Вадим Анатолійович	директор Державного підприємства Київський завод "Імпульс" (за згодою)

Майстренко Віталій Степанович	віце-президент Київської торгово-промислової палати (за згодою)
Мельник Надія Миколаївна	заступник начальника Головного управління статистики у м. Києві (за згодою)
Наховижний Вадим Володимирович	аналітик комп'ютерних систем публічного акціонерного товариства науково-виробничого центру "Борщагівський хіміко-фармацевтичний завод" (за згодою)
Нефьодов Максим Євгенович	депутат Київської міської ради (за згодою)
Новіков Сергій Володимирович	начальник комерційного департаменту приватного акціонерного товариства "Індар" (за згодою)
Осадчий Олександр Володимирович	голова Ради директорів підприємств, установ та організацій м. Києва, генеральний директор Державного підприємства "Виробниче об'єднання "Київприлад" (за згодою)
Пашинна Лілія Василівна	депутат Київської міської ради (за згодою)
Познякова Яна Юріївна	молодший менеджер з питань стратегічного розвитку "Харчова промисловість" Американської торговельної палати в Україні (за згодою)
Рудя Микола Петрович	начальник відділу взаємодії з членами палати, підприємствами, організаціями Київської торгово-промислової палати (за згодою)
Салата Юрій Олексійович	директор комунального підприємства "Київський міський бізнес-центр" виконавчого органу Київської міської ради (Київської міської державної адміністрації)
Соя Віталій Васильович	начальник управління праці, зайнятості та здійснення нагляду за додержанням вимог законодавства під час призначення (перерахунку) та виплати пенсій Департаменту соціальної політики виконавчого органу Київської міської ради (Київської міської державної адміністрації)
Стельмах Юлія Валеріївна	керівник напрямку "Харчова промисловість" Американської торговельної палати в Україні (за згодою)
Ткач Наталія Олександрівна	заступник директора Департаменту (Центру) надання адміністративних послуг виконавчого органу Київської міської ради (Київської міської державної адміністрації)
Фарафонтова Лариса Віталіївна	начальник відділу статистики та прогнозування Київського міського центру зайнятості (за згодою)
Хаустов Володимир Кирилович	вчений секретар Державної установи "Інститут економіки та прогнозування НАН України", кандидат технічних наук (за згодою)
Шульга Андрій Олексійович	голова Товариства з обмеженою відповідальністю "Інформаційно-юридична служба "Альфа" (за згодою)
Яловий Володимир Борисович	депутат Київської міської ради (за згодою)

Експертна група II. Розбудова міста і земельні відносини. Публічний простір

Дворніков Віктор Металович	перший заступник директора Департаменту земельних ресурсів виконавчого органу Київської міської ради (Київської міської державної адміністрації), керівник експертної групи II
Жилик Лариса Дмитрівна	виконувач обов'язків заступника директора Департаменту будівництва та житлового забезпечення виконавчого органу Київської міської ради (Київської міської державної адміністрації), заступник керівника експертної групи II
Ткаченко Тимур Фіруддінович	директор Департаменту міського благоустрою виконавчого органу Київської міської ради (Київської міської державної адміністрації), заступник керівника експертної групи II
Яструбенко Олександр Васильович	перший заступник директора Департаменту - начальник управління інженерно-транспортної інфраструктури міста Департаменту містобудування та архітектури виконавчого органу Київської міської ради (Київської міської державної адміністрації), заступник керівника експертної групи II
Гільдебрандт Тетяна Вільгельмівна	старший науковий співробітник дослідно-конструкторського відділу впровадження цифрових технологій міського управління комунальної науково-дослідної установи "Науково-дослідний інститут соціально-економічного розвитку міста", секретар експертної групи II
Богуславець Тетяна Юріївна	заступник начальника Управління - начальник відділу оформлення дозвільної документації Управління з питань реклами виконавчого органу Київської міської ради (Київської міської державної адміністрації)
Бородіна Олена Миколаївна	завідувач відділу економіки і політики аграрних перетворень Державної установи "Інститут економіки та прогнозування НАН України" (за згодою)
Височина Любов Веніаминівна	член наглядової ради Всеукраїнської громадської організації "Всеукраїнська рекламна коаліція" (за згодою)
Гричина Наталія Анатоліївна	виконувач обов'язків генерального директора комунального підприємства виконавчого органу Київської міської ради (Київської міської державної адміністрації) "Київський центр розвитку міського середовища"
Данилович Сергій Михайлович	заступник директора комунального підприємства з питань будівництва житлових будинків "Житлоінвестбуд-УКБ" виконавчого органу Київської міської ради (Київської міської державної адміністрації)
Долинський Ігор Миколайович	директор комунального підприємства "Київський інститут земельних відносин"
Євдокименко Андрій Володимирович	начальник управління контролю за будівництвом Департаменту з питань державного архітектурно-будівельного контролю міста Києва виконавчого органу Київської міської ради (Київської міської державної адміністрації)

Зінченко Олеся Іванівна	провідний науковий співробітник науково-дослідного відділу досліджень інфраструктури економіки та життєвого простору комунальної науково-дослідної установи "Науково-дослідний інститут соціально-економічного розвитку міста"
Кирій Сергій Анатолійович	голова правління громадської спілки "Асоціація операторів транзитної реклами України" (за згодою)
Коваленко Олексій Лелевич	національний експерт Ради Європи, голова громадської організації "Форум розвитку громадянського суспільства" (за згодою)
Конопелько Микола Володимирович	депутат Київської міської ради (за згодою)
Кравець Володимир Андрійович	депутат Київської міської ради (за згодою)
Липівська Світлана Олексіївна	заступник директора Департаменту - начальник управління ландшафтної архітектури, комплексного благоустрою Департаменту містобудування та архітектури виконавчого органу Київської міської ради (Київської міської державної адміністрації)
Любицька Тетяна Костянтинівна	заступник начальник Інформаційно-аналітичної служби комунального підприємства "Київська міська лікарня ветеринарної медицини" виконавчого органу Київської міської ради (Київської міської державної адміністрації)
Мазур Наталя Вікторівна	виконувач обов'язків директора комунального підприємства "Київська міська лікарня ветеринарної медицини" виконавчого органу Київської міської ради (Київської міської державної адміністрації)
Маленко Григорій Сергійович	депутат Київської міської ради (за згодою)
Марищен Сергій Сергійович	заступник директора Департаменту - начальник управління з питань розгляду документації у сфері благоустрою Департаменту міського благоустрою виконавчого органу Київської міської ради (Київської міської державної адміністрації)
Міщенко Олександр Григорович	депутат Київської міської ради (за згодою)
Невельчук Олег Борисович	голова асоціації "Індустріальний комітет зовнішньої реклами" (за згодою)
Опадчий Ігор Михайлович	депутат Київської міської ради (за згодою)
Поліщук Оксана Миколаївна	голова громадської спілки "Асоціація операторів зовнішньої реклами України" (за згодою)
Присяжнюк Василь Федорович	перший заступник начальника - головний архітектор Комунальної організації "Інститут Генерального плану м. Києва" виконавчого органу Київської міської ради (Київської міської державної адміністрації)

Стаднійчук Олена Михайлівна	молодший координатор проєкту "Інтегрований розвиток міст в Україні" в Подільському районі міста Києва німецького товариства міжнародного співробітництва "Deutsche Gesellschaft fur internationale Zusammenarbeit (GIZ) GmbH" (за згодою)
Тимощук Богдана Анатоліївна	депутат Київської міської ради (за згодою)
Федоренко Юрій Сергійович	депутат Київської міської ради (за згодою)
Федоренко Ярослав Юрійович	депутат Київської міської ради (за згодою)
Чорній Богдан Петрович	депутат Київської міської ради (за згодою)

Експертна група III. Житлово-комунальне господарство. Екополітика та охорона довкілля. Безпека та цивільний захист

Пастухов Іван Анатолійович	перший заступник директора Департаменту житлово-комунальної інфраструктури виконавчого органу Київської міської ради (Київської міської державної адміністрації), керівник експертної групи III
Возний Олександр Іванович	начальник Управління екології та природних ресурсів виконавчого органу Київської міської ради (Київської міської державної адміністрації), заступник керівника експертної групи III
Ткачук Роман Станіславович	директор Департаменту муніципальної безпеки виконавчого органу Київської міської ради (Київської міської державної адміністрації), заступник керівника експертної групи III
Костецька Світлана Миколаївна	завідувач науково-дослідного відділу місцевого економічного розвитку та бюджетоутворення комунальної науково-дослідної установи "Науково-дослідний інститут соціально-економічного розвитку міста", секретар експертної групи III
Банас Дмитро Миколайович	депутат Київської міської ради (за згодою)
Богатов Костянтин Володимирович	депутат Київської міської ради (за згодою)
Богданов Сергій Станіславович	заступник начальника управління організаційного аналітичного забезпечення та оперативного реагування Головного управління Національної поліції у м. Києві (за згодою)
Бойко Діна Миколаївна	заступник начальника Управління - начальник відділу контролю сфери житлово-комунальних послуг Управління (інспекції) самоврядного контролю виконавчого органу

	Київської міської ради (Київської міської державної адміністрації)
Будаговський Роман Євгенович	начальник відділу перспективного розвитку Департаменту технічного розвитку комунального підприємства виконавчого органу Київської міської ради (Київської міської державної адміністрації) "Київтеплоенерго"
Гінзула Мар'яна Ярославівна	начальник служби екологічного нагляду на землях водного фонду комунального підприємства виконавчого органу Київської міської ради (Київської міської державної адміністрації) по охороні, утриманню та експлуатації земель водного фонду м. Києва "Плесо"
Гультяєв Микола Миколайович	начальник відділу мобілізаційної роботи територіальної оборони цивільного захисту Головного управління Національної поліції у м. Києві (за згодою)
Данилович Сергій Михайлович	заступник директора комунального підприємства з питань будівництва житлових будинків "Житлоінвестбуд-УКБ" виконавчого органу Київської міської ради (Київської міської державної адміністрації)
Друкар Ганна Микитівна	заступник начальника управління - начальник відділу перспективного розвитку та реформування управління розвитку житлово-комунальної інфраструктури Департаменту житлово-комунальної інфраструктури виконавчого органу Київської міської ради (Київської міської державної адміністрації)
Жилка Марина В'ячеславівна	начальник відділу санітарного очищення та інженерного захисту території управління житлово-комунальної політики Департаменту житлово-комунальної інфраструктури виконавчого органу Київської міської ради (Київської міської державної адміністрації)
Іващенко Тарас Григорович	завідувач кафедри екологічного аудиту і експертизи Державного закладу "Державна екологічна академія післядипломної освіти та управління" Мінприроди України (за згодою)
Іщенко Михайло Володимирович	депутат Київської міської ради (за згодою)
Кириченко Катерина Володимирівна	депутат Київської міської ради (за згодою)
Коваленко Олексій Лелевич	національний експерт Ради Європи, голова громадської організації "Форум розвитку громадянського суспільства" (за згодою)
Ковальчук Михайло Миколайович	депутат Київської міської ради (за згодою)
Криворучко Тарас Григорович	депутат Київської міської ради (за згодою)

Куявський Олег Юрійович	перший заступник директора Департаменту муніципальної безпеки виконавчого органу Київської міської ради (Київської міської державної адміністрації)
Малихін Олександр Володимирович	заступник директора Департаменту - начальник управління житлово-комунальної політики Департаменту житлово-комунальної інфраструктури виконавчого органу Київської міської ради (Київської міської державної адміністрації)
Міськова Тетяна Василівна	начальник відділу економіки, планування будівництва та звітності управління економіки та фінансів Департаменту будівництва та житлового забезпечення виконавчого органу Київської міської ради (Київської міської державної адміністрації)
Мотуз Вадим Валерійович	заступник генерального директора з нормативно-правових питань Київського комунального об'єднання зеленого будівництва та експлуатації зелених насаджень міста "Київзеленбуд" виконавчого органу Київської міської ради (Київської міської державної адміністрації)
Познякова Яна Юріївна	молодший менеджер з питань стратегічного розвитку Американської торговельної палати в Україні (за згодою)
[redacted]	[redacted]
Редькіна Надія Олександрівна	провідний науковий співробітник науково-дослідного відділу досліджень інфраструктури економіки та життєвого простору комунальної науково-дослідної установи "Науково-дослідний інститут соціально-економічного розвитку міста"
Сігал Олександр Ісакович	директор товариства з обмеженою відповідальністю "Інститут промислової екології" (за згодою)
Стельмах Юлія Валеріївна	керівник напрямку "Харчова промисловість" Американської торговельної палати в Україні (за згодою)
Стоволос Олег Анатолійович	заступник начальника управління організації заходів цивільного захисту Головного управління Державної служби України з надзвичайних ситуацій у м. Києві, полковник служби цивільного захисту (за згодою)
Сторожук Вадим Павлович	депутат Київської міської ради (за згодою)
Теличко Костянтин Едуардович	заступник начальника управління з питань цивільного захисту Департаменту муніципальної безпеки виконавчого органу Київської міської ради (Київської міської державної адміністрації)
Терентьєв Михайло Олександрович	депутат Київської міської ради (за згодою)
Терещенко Юрій Євгенович	заступник директора з реалізації послуг юридичним особам Приватного акціонерного товариства "Акціонерна компанія "Київводоканал" (за згодою)

Тихонов Олексій Євгенійович	радник заступника голови Київської міської державної адміністрації Пантелеєва П. О. з питань запровадження інституту ефективного власника житла (за згодою)
Француз Іван Миколайович	начальник відділу з питань забезпечення правопорядку управління з питань взаємодії з правоохоронними органами Департаменту муніципальної безпеки виконавчого органу Київської міської ради (Київської міської державної адміністрації)
Хрутьба Андрій Сергійович	співзасновник громадської організації "Друге життя" (за згодою)
Шпак Ігор Вячеславович	депутат Київської міської ради (за згодою)
Ящук Світлана Миколаївна	комерційний директор комунального підприємства по охороні, утриманню та експлуатації земель водного фонду м. Києва "Плесо" виконавчого органу Київської міської ради (Київської міської державної адміністрації)

Експертна група IV. Транспорт та міська мобільність

Шпильовий Іван Федорович	перший заступник директора Департаменту транспортної інфраструктури виконавчого органу Київської міської ради (Київської міської державної адміністрації), керівник експертної групи IV
Осьмак Віталій Вікторович	заступник директора Департаменту - начальник управління з фінансово-економічних питань Департаменту транспортної інфраструктури виконавчого органу Київської міської ради (Київської міської державної адміністрації), заступник керівника експертної групи IV
Ткаченко Оксана Олексіївна	старший науковий співробітник науково-дослідного відділу досліджень інфраструктури економіки та життєвого простору комунальної науково-дослідної установи "Науково-дослідний інститут соціально-економічного розвитку міста", секретар експертної групи IV
Вигівський Віктор Михайлович	головний інженер комунального підприємства "Київський метрополітен"
Галайчук Ігор Васильович	депутат Київської міської ради (за згодою)
Даниленко Анна Олександрівна	голова громадської організації "Велодень Київ" (за згодою)
Дорошенко Юрій Валерійович	заступник генерального директора з питань будівництва комунальної корпорації "Київавтодор"
Конопелько Микола Володимирович	депутат Київської міської ради (за згодою)
Кривцова Наталія Олексіївна	перший заступник генерального директора комунального підприємства Міжнародний аеропорт "Київ" (Жуляни) (за згодою)

Маленко Григорій Сергійович	депутат Київської міської ради (за згодою)
Маляревич Олесь Вікторович	депутат Київської міської ради (за згодою)
Никифорук Олена Ігорівна	завідувач відділу розвитку виробничої інфраструктури Державної установи "Інститут економіки та прогнозування НАН України" (за згодою)
Опришко Владислав Анатолійович	перший заступник директора комунального підприємства "Київтранспарксервіс"
Поляков Віктор Михайлович	професор кафедри "Автомобілі" Національного транспортного університету, кандидат технічних наук, доцент (за згодою)
Пономаренко Сергій Вікторович	директор Приватного підприємства "АВЕН-ЄЗЕР" (за згодою)
Савченко Віктор Вадимович	перший заступник начальника з питань організації пасажирських перевезень Комунальної служби перевезень виконавчого органу Київської міської ради (Київської міської державної адміністрації)
Слишик Тетяна Федорівна	заступник директора з питань економіки та міжнародних зв'язків комунального підприємства "Центр організації дорожнього руху"
Тімков Олексій Миколайович	доцент кафедри "Автомобілі" Національного транспортного університету, кандидат технічних наук, доцент (за згодою)
Третьякова Анна Ігорівна	завідувач науково-дослідного відділу досліджень інфраструктури економіки та життєвого простору комунальної науково-дослідної установи "Науково-дослідний інститут соціально-економічного розвитку міста"
Усов Костянтин Глібович	депутат Київської міської ради (за згодою)
Хоматова Наталія Миколаївна	виконувач обов'язків директора комунального підприємства "Дирекція будівництва шляхово-транспортних споруд м. Києва"
Чорній Богдан Петрович	депутат Київської міської ради (за згодою)

Експертна група V. Соціальна підтримка та допомога. Охорона здоров'я та здоровий спосіб життя. Освіта

Ріяко Любов Миколаївна	заступник директора Департаменту соціальної політики виконавчого органу Київської міської ради (Київської міської державної адміністрації), керівник експертної групи V

Видиш Володимир Миколайович	заступник директора Департаменту - начальник управління спорту Департаменту молоді та спорту виконавчого органу Київської міської ради (Київської міської державної адміністрації), заступник керівника експертної групи V
Пасько Ілля Миколайович	заступник директора Департаменту - начальник управління капітальних видатків Департаменту освіти і науки виконавчого органу Київської міської ради (Київської міської державної адміністрації), заступник керівника експертної групи V
Крашеніннікова Олеся Володимирівна	провідний науковий співробітник науково-дослідного відділу місцевого економічного розвитку та бюджетоутворення комунальної науково-дослідної установи "Науково-дослідний інститут соціально-економічного розвитку міста", секретар експертної групи V
Берестовенко Юрій Володимирович	начальник управління капітальних видатків та оренди Департаменту охорони здоров'я виконавчого органу Київської міської ради (Київської міської державної адміністрації)
Берікашвілі Наталія Володимирівна	депутат Київської міської ради (за згодою)
Васильчук Вадим Васильович	депутат Київської міської ради (за згодою)
Говорова Олена Іванівна	депутат Київської міської ради (за згодою)
Гонтаренко Олена Василівна	начальник відділу сімейної політики Служби у справах дітей та сім'ї виконавчого органу Київської міської ради (Київської міської державної адміністрації)
Гончаров Олександр Володимирович	депутат Київської міської ради (за згодою)
Грінюк Віктор Ростиславович	президент Федерації легкої атлетики міста Києва (за згодою)
Груз Геннадій Миколайович	завідувач сектором розвитку спортивної інфраструктури Департаменту молоді та спорту виконавчого органу Київської міської ради (Київської міської державної адміністрації)
Гуменна Ольга Миколаївна	заступник начальника управління забезпечення соціальних державних гарантій, взаємодії з громадськими об'єднаннями ветеранів та осіб з інвалідністю - начальник відділу забезпечення діяльності інтернатних установ Департаменту соціальної політики виконавчого органу Київської міської ради (Київської міської державної адміністрації)
Данилович Сергій Михайлович	заступник директора комунального підприємства з питань будівництва житлових будинків "Житлоінвестбуд-УКБ"

	виконавчого органу Київської міської ради (Київської міської державної адміністрації)
Жилик Лариса Дмитрівна	виконувач обов'язків заступника директора Департаменту будівництва та житлового забезпечення виконавчого органу Київської міської ради (Київської міської державної адміністрації)
Загуменний Дмитро Миколайович	керівник апарату виконавчого органу Київської міської ради (Київської міської державної адміністрації)
Зборомирська Галина Анатоліївна	заступник директора Департаменту - начальник управління лікувально-профілактичної допомоги Департаменту охорони здоров'я виконавчого органу Київської міської ради (Київської міської державної адміністрації)
Зантарая Георгій Малхазович	депутат Київської міської ради (за згодою)
Зубко Юрій Григорович	депутат Київської міської ради (за згодою)
Іванченко Вадим Анатолійович	депутат Київської міської ради (за згодою)
[redacted]	[redacted]
Кухаревська Олена Володимирівна	директор товариства з обмеженою відповідальністю "Ліко-школа" (за згодою)
Лінчевський Олександр Володимирович	депутат Київської міської ради (за згодою)
Линьов Костянтин Олександрович	завідувач науково-дослідної лабораторії експериментальної педагогіки та педагогічних інновацій Інституту післядипломної педагогічної освіти Київського університету імені Бориса Грінченка, кандидат наук з державного управління, доцент (за згодою)
Маркус Інна Володимирівна	менеджер з питань стратегічного розвитку (Охорона здоров'я) Американської торговельної палати в Україні (за згодою)
Маслова Наталія Владиславівна	голова громадської організації "Жіноче крило" (за згодою)
Медведенко Станіслав Юрійович	президент громадської організації "Національна Платформа Ю. Спорт" (за згодою)
Міськова Тетяна Василівна	начальник відділу економіки, планування будівництва та звітності управління економіки та фінансів Департаменту будівництва та житлового забезпечення виконавчого органу Київської міської ради (Київської міської державної адміністрації)
Москаленко Володимир Анатолійович	начальник відділу закладів вищої освіти, науки, прогнозування та аналізу цільових програм управління закладів вищої освіти, професійної освіти та прогнозування

	цільових програм Департаменту освіти і науки виконавчого органу Київської міської ради (Київської міської державної адміністрації)
Наумук Олексій Петрович	заступник начальника Служби у справах дітей та сім'ї виконавчого органу Київської міської ради (Київської міської державної адміністрації)
Никорак Ірина Петрівна	депутат Київської міської ради (за згодою)
Парій Валентин Дмитрович	завідувач кафедри менеджменту охорони здоров'я Інституту післядипломної освіти Національного медичного університету ім. О. О. Богомольця, доктор медичних наук, професор, заслужений лікар України, академік Академії наук вищої освіти України (за згодою)
Петрівська Леся Станіславівна	уповноважена Київської міської ради з прав осіб з інвалідністю (за згодою)
Пинзеник Олеся Олександрівна	депутат Київської міської ради (за згодою)
Попович Володимир Васильович	голова Київської регіональної організації миротворців (за згодою)
Романюк Надія Василівна	голова правління громадської організації "Родина" (за згодою)
Святюк Олена Василівна	виконавчий директор Благодійної організації "100 відсотків життя. Київський регіон" (за згодою)
Скіпальська Галина Богданівна	директор представництва Health Right International (Право на здоров'я) в Україні, виконавчий директор Міжнародного благодійного фонду "Українська фундація громадського здоров'я" (за згодою)
Старостенко Ганна Вікторівна	депутат Київської міської ради (за згодою)
Степанова Олена Вікторівна	старший науковий співробітник відділу державних фінансів Державної установи "Інститут економіки та прогнозування НАН України" (за згодою)
Терентьєв Михайло Олександрович	депутат Київської міської ради (за згодою)
Уласик Юлія Олександрівна	депутат Київської міської ради (за згодою)
Федунова Тетяна Миколаївна	директор середньої загальноосвітньої школи N 85, голова Асоціації керівників шкіл міста Києва (за згодою)
Хадер Тамуз	член правління ГО "Національна Платформа Ю. Спорт" (за згодою)
Шарій Володимир Васильович	директор комунального підприємства з утримання та експлуатації житлового фонду спеціального призначення "Спецжитлофонд" виконавчого органу Київської міської ради (Київської міської державної адміністрації)

Шовковський Олександр Володимирович	депутат Київської міської ради (за згодою)

Експертна група VI. Культура. Історико-культурна спадщина. Туризм

Кепліна Юлія Олександрівна	перший заступник директора Департаменту - начальник управління культури та мистецтв Департаменту культури виконавчого органу Київської міської ради (Київської міської державної адміністрації), керівник експертної групи VI
Лелюк Роман Валерійович	директор Департаменту суспільних комунікацій виконавчого органу Київської міської ради (Київської міської державної адміністрації), заступник керівника експертної групи VI
Радова Марина Сергіївна	начальник Управління туризму та промоцій виконавчого органу Київської міської ради (Київської міської державної адміністрації), заступник керівника експертної групи VI
Черненко Ірина Іванівна	заступник директора Департаменту - начальник управління охорони об'єктів культурної спадщини та історичного середовища Департаменту охорони культурної спадщини виконавчого органу Київської міської ради (Київської міської державної адміністрації), заступник керівника експертної групи VI
Гринчук Наталія Михайлівна	учений секретар комунальної науково-дослідної установи "Науково-дослідний інститут соціально-економічного розвитку міста", секретар експертної групи VI
Балакірєва Ольга Миколаївна	завідувач відділу моніторингових досліджень соціально-економічних трансформацій Державної установи "Інститут економіки та прогнозування НАН України" (за згодою)
Баландін Федір Володимирович	засновник і головний куратор Міжнародного фестивалю мистецтв "Anne de Kyiv Fest" (за згодою)
Боголій Любов Петрівна	заступник начальника управління культури та мистецтв - начальник відділу мистецтв та культурно-освітніх закладів Департаменту культури виконавчого органу Київської міської ради (Київської міської державної адміністрації)
Волошина Людмила Дмитрівна	головний спеціаліст відділу охорони об'єктів культурної спадщини управління охорони об'єктів культурної спадщини та історичного середовища Департаменту охорони культурної спадщини виконавчого органу Київської міської ради (Київської міської державної адміністрації)
Горькова Анастасія Олексіївна	секретар Науково-методичної ради Київського науково-методичного центру по охороні, реставрації та

	використанню пам'яток історії, культури і заповідних територій (за згодою)
Данилович Сергій Михайлович	заступник директора комунального підприємства з питань будівництва житлових будинків "Житлоінвестбуд-УКБ" виконавчого органу Київської міської ради (Київської міської державної адміністрації)
Дем'яненко Заріна Володимирівна	менеджер з питань стратегічного розвитку (HR, туризм, медіа та комунікації) Американської торговельної палати в Україні (за згодою)
Калганов Дмитро Олександрович	начальник відділу організації туристичної діяльності Управління туризму та промоцій виконавчого органу Київської міської ради (Київської міської державної адміністрації)
Маляревич Олесь Вікторович	депутат Київської міської ради (за згодою)
Марченко Олена Львівна	депутат Київської міської ради (за згодою)
Мельничук Олександр Сергійович	заступник директора комунального підприємства Київської міської ради "Телекомпанія "Київ"
Міськова Тетяна Василівна	начальник відділу економіки, планування будівництва та звітності управління економіки та фінансів Департаменту будівництва та житлового забезпечення виконавчого органу Київської міської ради (Київської міської державної адміністрації)
Муха Вікторія Вячеславівна	депутат Київської міської ради (за згодою)
Пастухова Наталія Юзьківна	депутат Київської міської ради (за згодою)
Пересунько Микола Михайлович	директор Київського міського центру народної творчості та культурологічних досліджень виконавчого органу Київської міської ради (Київської міської державної адміністрації) (за згодою)
Розметова Олена Григорівна	головний спеціаліст відділу організації туристичної діяльності Управління туризму та промоцій виконавчого органу Київської міської ради (Київської міської державної адміністрації)
Салата Олена Олександрівна	голова громадської організації "Культурна асамблея", член Ради Гільдії незалежних театрів (за згодою)
Склярська Наталія Володимирівна	директор громадської організації "Соціальний капітал" (за згодою)
Співак Ольга Болеславівна	провідний експерт громадської організації "Соціальний капітал" (за згодою)
Трубіцин Владислав Сергійович	депутат Київської міської ради (за згодою)
Федорин Михайло Олександрович	виконувач обов'язків генерального директора Київського науково-методичного центру по охороні, реставрації та

	використанню пам'яток історії, культури і заповідних територій (за згодою)
Фоменко Олександр Валерійович	режисер Київського академічного драматичного Театру на Подолі, член Ради Гільдії незалежних театрів громадської організації "Культурна асамблея" (за згодою)

Експертна група VII. Інформаційно-комунікаційні технології

Самойленко Тамара Анатоліївна	начальник відділу захисту інформації Департаменту інформаційно-комунікаційних технологій виконавчого органу Київської міської ради (Київської міської державної адміністрації), керівник експертної групи VII
Легкоконець Ольга Валеріївна	завідувач дослідно-конструкторського відділу впровадження цифрових технологій міського управління комунальної науково-дослідної установи "Науково-дослідний інститут соціально-економічного розвитку міста", секретар експертної групи VII
Буйницька Оксана Петрівна	завідувач науково-дослідної лабораторії інформатизації освіти, кандидат педагогічних наук, доцент Київського університету імені Бориса Грінченка (за згодою)
Грига Віталій Юрійович	старший науковий співробітник відділу інноваційної політики, економіки та організації високих технологій Державної установи "Інститут економіки та прогнозування НАН України" (за згодою)
Дельбін Володимир Олександрович	менеджер з питань стратегічного розвитку (Телекомунікації та інформаційні технології) Американської торговельної палати в Україні (за згодою)
Іцкович Вікторія Євгенівна	заступник директора з впровадження та інформаційного супроводу IT рішень спеціалізованого комунального підприємства "Київтелесервіс"
Карпенко Олександр Валентинович	завідувач кафедри інформаційної політики та цифрових технологій, доктор наук з державного управління, доцент Національної академії державного управління при Президентові України (за згодою)
Кириченко Катерина Володимирівна	депутат Київської міської ради (за згодою)
Коваленко Олексій Лелевич	національний експерт Ради Європи, голова громадської організації "Форум розвитку громадянського суспільства" (за згодою)
Конопелько Микола Володимирович	депутат Київської міської ради (за згодою)
Михацька Алла Валер'янівна	декан факультету інформаційних технологій та управління Київського університету імені Бориса Грінченка, кандидат педагогічних наук, доцент (за згодою)

Нефьодов Максим Євгенович	депутат Київської міської ради (за згодою)
Осьмак Антон Сергійович	аспірант кафедри інформаційної політики та цифрових технологій Національної академії державного управління при Президентові України (за згодою)
Пихтін Микола Миколайович	виконувач обов'язків генерального директора комунального підприємства "Інформатика" виконавчого органу Київської міської ради (Київської міської державної адміністрації)
Поліщук Олег Федорович	заступник директора з технічних питань спеціалізованого комунального підприємства "Київтелесервіс"
Попов Віталій Миколайович	начальник відділу експлуатації апаратних засобів, мережі та лінійних споруд комунального підприємства "Інформатика" виконавчого органу Київської міської ради (Київської міської державної адміністрації)
Рябіченко Дмитро Володимирович	перший заступник начальника Департаменту управління інформаційними технологіями комунального підприємства "Головний інформаційно-обчислювальний центр"
Чередніченко Андрій Леонідович	заступник завідувача дослідно-конструкторського відділу впровадження цифрових технологій міського управління комунальної науково-дослідної установи "Науково-дослідний інститут соціально-економічного розвитку міста"
Черніков Павло Олександрович	виконувач обов'язків директора спеціалізованого комунального підприємства "Київтелесервіс" виконавчого органу Київської міської ради (Київської міської державної адміністрації)
Тимченко Олександр Сергійович	депутат Київської міської ради (за згодою)
Чмир Олена Сергіївна	завідувач відділу державної наукової установи "Український інститут науково-технічної експертизи та інформації", доктор економічних наук, професор (за згодою)
Шлапак Алла Василівна	депутат Київської міської ради (за згодою)

Експертна група VIII. Управління містом

Плотніков Юрій Анатолійович	заступник директора Департаменту - начальник управління моніторингу Департаменту комунальної власності м. Києва виконавчого органу Київської міської ради (Київської міської державної адміністрації), керівник експертної групи VIII
Богун Олександр Володимирович	заступник директора Департаменту внутрішнього фінансового контролю та аудиту виконавчого органу Київської міської ради (Київської міської державної адміністрації), заступник керівника експертної групи VIII

Репік Володимир Михайлович	директор Департаменту фінансів виконавчого органу Київської міської ради (Київської міської державної адміністрації), заступник керівника експертної групи VIII
Блінда Любов Володимирівна	провідний науковий співробітник науково-дослідного відділу досліджень людського та соціального капіталу комунальної науково-дослідної установи "Науково-дослідний інститут соціально-економічного розвитку міста", секретар експертної групи VIII
Адомайтіс Марія Валентинівна	заступник начальника управління міжнародних зв'язків апарату виконавчого органу Київської міської ради (Київської міської державної адміністрації)
Голота Тарас Анатолійович	начальник управління міжнародних зв'язків апарату виконавчого органу Київської міської ради (Київської міської державної адміністрації)
Губська Леся Вікторівна	заступник начальника фінансово-аналітичного відділу фінансово-економічного управління Департаменту комунальної власності м. Києва виконавчого органу Київської міської ради (Київської міської державної адміністрації)
Дем'яненко Заріна Володимирівна	менеджер з питань стратегічного розвитку (HR, туризм, медіа та комунікації) Американської торговельної палати в Україні (за згодою)
Зубрицька Олеся Михайлівна	депутат Київської міської ради (за згодою)
Калініченко Дмитро Юрійович	депутат Київської міської ради (за згодою)
[redacted]	[redacted]
Кулеба Євгенія Анатоліївна	депутат Київської міської ради (за згодою)
Красюк Сергій Йосипович	начальник управління з питань запобігання та виявлення корупції апарату виконавчого органу Київської міської ради (Київської міської державної адміністрації)
Мороз Олександр Семенович	заступник директора Департаменту - начальник Управління фінансів транспорту, зв'язку та сфери послуг Департаменту фінансів виконавчого органу Київської міської ради (Київської міської державної адміністрації)
Мосійчук Петро Анатолійович	заступник начальника управління - начальник відділу організаційного забезпечення діяльності Київської міської державної адміністрації та проведення заходів управління організаційної роботи та регіональних зв'язків апарату виконавчого органу Київської міської ради (Київської міської державної адміністрації)
Москаль Денис Денисович	депутат Київської міської ради (за згодою)

[redacted]	[redacted]
Нефьодов Максим Євгенович	депутат Київської міської ради (за згодою)
Овраменко Олена Вікторівна	депутат Київської міської ради (за згодою)
Паланська Ганна Олександрівна	начальник відділу приватизації управління приватизації та корпоративних прав Департаменту комунальної власності м. Києва виконавчого органу Київської міської ради (Київської міської державної адміністрації)
Роговченко Анна Михайлівна	координатор проєкту "Інтегрований розвиток міст в Україні" в Подільському районі міста Києва німецького товариства міжнародного співробітництва "Deutsche Gesellschaft fur internationale Zusammenarbeit (GIZ) GmbH" (за згодою)
Роман Вікторія Станіславівна	заступник директора Департаменту суспільних комунікацій виконавчого органу Київської міської ради (Київської міської державної адміністрації)
Рубан Дмитро Олександрович	перший заступник директора Департаменту суспільних комунікацій виконавчого органу Київської міської ради (Київської міської державної адміністрації)
Семенова Ксенія Ігорівна	депутат Київської міської ради (за згодою)
Ситніченко Євген В'ячеславович	заступник керівника апарату виконавчого органу Київської міської ради (Київської міської державної адміністрації)
Ткаченко Наталя Григорівна	завідувач науково-методичного відділу з питань комунікацій комунальної науково-дослідної установи "Науково-дослідний інститут соціально-економічного розвитку міста"
Хацевич Ігор Мирославович	депутат Київської міської ради (за згодою)
Ярмоленко Юлія Олександрівна	депутат Київської міської ради (за згодою)

Перший заступник директора Департаменту економіки та інвестицій **Вячеслав ПАНЧЕНКО**

(персональний склад із змінами, внесеними згідно з розпорядженнями Київської міської державної адміністрації від 06.07.2020 р. N 971, від 28.07.2020 р. N 1097, у редакції розпорядження Київської міської державної адміністрації від 03.03.2021 р. N 444, із змінами, внесеними згідно з розпорядженнями Київської міської державної адміністрації від 08.07.2021 р. N 1520, від 21.09.2021 р. N 2008)

ЗАТВЕРДЖЕНО
Розпорядження виконавчого органу
Київської міської ради (Київської міської
державної адміністрації)
16 січня 2020 року N 43

Положення про робочу групу
з розробки проєкту Стратегії розвитку міста Києва до 2035 року

1. Робоча група з розробки проєкту Стратегії розвитку міста Києва до 2035 року (далі - Робоча група) є тимчасовим консультативно-дорадчим органом при виконавчому органі Київської міської ради (Київській міській державній адміністрації), утвореним з метою розробки проєкту Стратегії розвитку міста Києва до 2035 року (далі - проєкт Стратегії-2035).

2. У своїй діяльності Робоча група керується Конституцією і законами України, постановами Верховної Ради України, актами Президента України та Кабінету Міністрів України, актами центральних органів виконавчої влади, рішеннями Київської міської ради, розпорядженнями Київського міського голови, виконавчого органу Київської міської ради (Київської міської державної адміністрації) та іншими нормативно-правовими актами, а також цим Положенням.

3. Основним завданням Робочої групи є розробка проєкту Стратегії-2035 та подання його на розгляд, обговорення і погодження Керівному комітету з розробки проєкту Стратегії розвитку міста Києва до 2035 року і Плану заходів з її реалізації, утвореному розпорядженням виконавчого органу Київської міської ради (Київської міської державної адміністрації) від 12 червня 2019 року N 1066.

4. Робоча група під час виконання покладених на неї завдань взаємодіє зі структурними підрозділами виконавчого органу Київської міської ради (Київської міської державної адміністрації), органами місцевого самоврядування, місцевими органами державної влади, організаціями громадянського суспільства, установами та організаціями всіх форм власності.

5. Персональний склад Робочої групи затверджується розпорядженням виконавчого органу Київської міської ради (Київської міської державної адміністрації).

6. Очолює Робочу групу перший заступник голови Київської міської державної адміністрації.

7. Голова Робочої групи здійснює загальне керівництво діяльністю Робочої групи, визначає порядок її роботи, головує на засіданнях президії, представляє Робочу групу у відносинах з органами державної влади, органами місцевого самоврядування, підприємствами, установами, організаціями.

8. Перший заступник голови Робочої групи виконує повноваження голови Робочої групи у разі його відсутності, а в разі його відсутності - заступник голови Робочої групи.

9. Секретар Робочої групи:

скликає за дорученням голови Робочої групи засідання президії;

забезпечує ведення протоколів засідання президії;

забезпечує організацію діяльності президії, підготовку порядку денного та матеріалів до її засідань з урахуванням пропозицій членів президії;

здійснює моніторинг стану реалізації рішень Робочої групи, регулярно інформує голову Робочої групи та інших членів Робочої групи з цих питань;

виконує в межах компетенції доручення голови Робочої групи.

10. Робоча група складається з президії та експертних груп.

11. Президія утворюється у складі голови Робочої групи, першого заступника голови Робочої групи, заступника голови Робочої групи та членів президії Робочої групи - керівників та заступників керівників експертних груп, які беруть участь у її роботі на громадських засадах.

12. До складу Робочої групи включаються експертні групи:

I. Промисловість та розвиток підприємництва. Ринок праці. Інвестиції. Адміністративні послуги

II. Розбудова міста і земельні відносини. Публічний простір

III. Житлово-комунальне господарство. Екополітика та охорона довкілля. Безпека та цивільний захист

IV. Транспорт та міська мобільність

V. Соціальна підтримка та допомога. Охорона здоров'я та здоровий спосіб життя. Освіта

VI. Культура. Історико-культурна спадщина. Туризм

VII. Інформаційно-комунікаційні технології

VIII. Управління містом

13. Основними завданнями президії є:

забезпечення координації діяльності експертних груп, дій структурних підрозділів виконавчого органу Київської міської ради (Київської міської державної адміністрації), районних в місті Києві державних адміністрацій, підприємств, установ та організацій, що належать до комунальної власності територіальної громади міста Києва, суб'єктів господарювання, що розташовані на території міста Києва, пов'язаних з розробкою проєкту Стратегії-2035;

погодження пропозицій щодо визначення сценаріїв розвитку міста Києва, стратегічного бачення на період, що перевищує термін дії Стратегії-2035, стратегічних та оперативних цілей, зокрема тих, що визначені на засадах смарт-спеціалізації, завдань, етапів і механізмів реалізацій Стратегії-2035, зокрема на засадах смарт-спеціалізації, підготовлених експертними групами;

підготовка та подання на розгляд, обговорення і погодження Керівному комітету з розробки проєкту Стратегії розвитку міста Києва до 2035 року і Плану заходів з її реалізації, утвореному розпорядженням виконавчого органу Київської міської ради (Київської міської державної адміністрації) від 12 червня 2019 року N 1066, проєкту Стратегії-2035;

виконання інших завдань, передбачених розпорядженнями виконавчого органу Київської міської ради (Київської міської державної адміністрації).

14. Організаційною формою роботи президії є засідання, які скликаються секретарем Робочої групи за дорученням голови Робочої групи або за його дорученням заступником голови Робочої групи в міру потреби.

Засідання президії вважається правомочним, якщо на ньому присутні більш як половина членів президії.

Рішення президії приймаються більшістю голосів присутніх на засіданні президії та фіксуються у протоколі засідання президії, який підписується головою Робочої групи (у разі його відсутності - головуючим на засіданні президії) та секретарем Робочої групи і надсилається всім членам Робочої групи, заінтересованим органам, підприємствам, установам, організаціям, іншим особам.

Член президії, який не підтримує пропозиції та рекомендації, може викласти в письмовій формі свою окрему думку, що додається до протоколу засідання президії.

У разі рівного розподілу голосів вирішальним є голос головуючого на засіданні президії.

Голова Робочої групи або за його дорученням перший заступник голови Робочої групи може прийняти рішення про проведення засідання президії Робочої групи в режимі відеоконференції з використанням відповідного програмного забезпечення, зокрема через мережу "Інтернет" (далі - онлайн-засідання президії Робочої групи). В онлайн-засіданні президії Робочої групи беруть участь члени президії Робочої групи.

Підготовку та проведення онлайн-засідань президії Робочої групи здійснює секретар Робочої групи.

Секретар Робочої групи забезпечує інформування членів президії Робочої групи, які будуть брати участь в онлайн-засіданні президії Робочої групи, про дату, час і місце проведення засідання та надсилає їм проєкт порядку денного.

Організаційно-технічне забезпечення проведення онлайн-засідання президії Робочої групи покладається на Департамент економіки та інвестицій виконавчого органу Київської міської ради (Київської міської державної адміністрації).

Рішення президії Робочої групи, прийняті на онлайн-засіданні президії Робочої групи, оформлюються протоколом, який підписує голова Робочої групи (у разі його відсутності - головуючий на онлайн-засіданні президії Робочої групи) та секретар Робочої групи.

(пункт 14 у редакції розпорядження Київської міської державної адміністрації від 03.03.2021 р. N 444)

15. Експертні групи очолюють керівники або заступники керівників структурних підрозділів виконавчого органу Київської міської ради (Київської міської державної адміністрації), які здійснюють загальне керівництво діяльністю відповідних експертних груп.

16. Основними завданнями експертної групи є:

аналіз основних тенденцій та проблем соціально-економічного розвитку міста Києва, оцінка його природно-ресурсного, виробничого, людського і трудового, наукового, фінансового та інноваційного потенціалів, визначених на засадах смарт-спеціалізації, зовнішніх тенденцій інноваційного розвитку, що впливатимуть на розвиток міста;

аналіз сильних і слабких сторін міста Києва, можливостей і загроз (SWOT-аналіз) та підготовка характеристики порівняльних переваг, викликів і ризиків перспективного розвитку міста;

підготовка та подання на розгляд, обговорення і погодження президії пропозицій щодо визначення:

сценаріїв розвитку міста Києва;

стратегічного бачення на період, що перевищує термін дії Стратегії-2035;

стратегічних цілей розвитку міста Києва, зокрема визначених на засадах смарт-спеціалізації, відповідно до стратегічного бачення розвитку міста;

оперативних цілей для забезпечення досягнення стратегічних цілей;

основних завдань, етапів та механізмів реалізації Стратегії-2035;

цілей, напрямів та завдань розвитку міста Києва в рамках місцевої асоціації "Київська агломерація";

кількісних та якісних індикаторів досягнення цілей Стратегії-2035;

опрацювання проєкту Стратегії-2035 за результатами громадських обговорень та за результатами стратегічної екологічної оцінки;

виконання інших завдань, передбачених розпорядженнями виконавчого органу Київської міської ради (Київської міської державної адміністрації).

17. Організаційною формою роботи експертних груп є засідання, які скликаються секретарем експертної групи за дорученням керівника або заступником керівника експертної групи за його дорученням.

Засідання експертної групи вважається правомочним, якщо на ньому присутні більш як третина членів експертної групи.

Рішення експертної групи фіксуються у протоколі засідання, який складає секретар експертної групи та підписує головуючий на засіданні експертної групи. Протокол надсилається усім членам експертної групи, заінтересованим органам, підприємствам, установам, організаціям, іншим особам.

Член експертної групи, який не підтримує пропозиції, може викласти в письмовій формі свою окрему думку, що додається до протоколу засідання експертної групи.

Керівник експертної групи або за його дорученням заступник керівника експертної групи може прийняти рішення про проведення засідання експертної групи в режимі відеоконференції з використанням відповідного програмного забезпечення, зокрема, через мережу "Інтернет" (далі - онлайн-засідання експертної групи). В онлайн-засіданні експертної групи беруть участь члени експертної групи.

Підготовку та проведення онлайн-засідань експертної групи здійснює секретар експертної групи.

Секретар експертної групи забезпечує інформування членів експертної групи, які будуть брати участь в онлайн-засіданні експертної групи, про дату, час і місце проведення засідання та надсилає їм проєкт порядку денного.

Організаційно-технічне забезпечення проведення онлайн-засідання експертної групи покладається на Департамент економіки та інвестицій виконавчого органу Київської міської ради (Київської міської державної адміністрації).

Рішення експертної групи, прийняті на онлайн-засіданні експертної групи, оформлюються протоколом, який підписує керівник експертної групи (у разі його відсутності - головуючий на онлайн-засіданні експертної групи) та секретар експертної групи

(пункт 17 у редакції розпорядження Київської міської державної адміністрації від 03.03.2021 р. N 444)

18. Робоча група має право:

одержувати в установленому порядку від структурних підрозділів виконавчого органу Київської міської ради (Київської міської державної адміністрації), територіальних органів центральних органів виконавчої влади, підприємств, установ та організацій, що належать до комунальної власності територіальної громади міста Києва, інформацію, документи та інші матеріали, необхідні для розробки проєкту Стратегії-2035;

залучати для участі у своїй роботі інших представників структурних підрозділів виконавчого органу Київської міської ради (Київської міської державної адміністрації),

підприємств, установ, організацій, розташованих на території міста Києва, міжнародних незалежних експертів за їх згодою в установленому порядку;

запрошувати на свої засідання представників державних органів, органів місцевого самоврядування, представників бізнесу, науки і громади тощо;

організовувати та проводити конференції, засідання за круглим столом, наради, дискусії з питань, віднесених до її компетенції, інші заходи.

19. Організаційне, інформаційне та матеріально-технічне забезпечення діяльності Робочої групи здійснює Департамент економіки та інвестицій виконавчого органу Київської міської ради (Київської міської державної адміністрації), методологічне забезпечення - комунальна науково-дослідна установа "Науково-дослідний інститут соціально-економічного розвитку міста".

Директор Департаменту економіки та інвестицій **Н. Мельник**

© ТОВ "Інформаційно-аналітичний центр "ЛІГА", 2021
© ТОВ "ЛІГА ЗАКОН", 2021

Заступник міського голови - секретар
Київської міської ради

Головам постійних комісій
Київської міської ради

Прошу розглянути в установленому порядку та надати пропозиції до Департаменту економіки та інвестицій в строк, зазначений в листі.

Іскоростенській Н.М.
Дикій К.В.
Чумаченко А.В.
Юнаковій С.М.
Павлову Ю.С.
Хоменку Д.Ю.

ВОЛОДИМИР БОНДАРЕНКО

28 вересня 2022 р.
№ 08/15619