п.1

Постійна комісія Київської
міської ради з питань бюджету та
соціально-економічного розвитку

Постійна комісія Київської
міської ради з питань місцевого
самоврядування, регіональних та
міжнародних зв'язків

На виконання пункту 4 розділу III Порядку розроблення, затвердження та виконання міських цільових програм у місті Києві, затвердженого рішенням Київської міської ради від 29.10.2009 № 520/2589 (зі змінами) управління міжнародних зв'язків апарату виконавчого органу Київської міської ради (Київської міської державної адміністрації) подає звіт про виконання завдань і заходів міської цільової програми зміцнення і розвитку міжнародних зв'язків за I квартал 2023 року.

Додатки:

1. Інформація про виконання програми
2. Пояснювальна записка до звіту про хід виконання програми
3. Звіт про виконання результативних показників програми
4. Звіт про досягнення індикаторів програми
5. Інформація про проведенні заходи управлінням міжнародних зв'язків апарату ВО КМР (КМДА) за I квартал 2023 рік на виконання Міської цільової програми зміцнення і розвитку міжнародних зв'язків на 2019-2023 роки

Начальник управління
міжнародних зв'язків Т.Голота

Інформація про виконання програми
за 2023, 1 квартал

1. Міська цільова програма зміцнення і розвитку міжнародних зв'язків на 2019 - 2023 роки Про внесення змін до рішення Київської міської ради від 15 листопада 2018 року N 2/6053 "Про затвердження Міської цільової програми зміцнення і розвитку міжнародних зв'язків на 2019 - 2022 роки" від 2022-12-08 № 5817/5858

(найменування програми, дата і номер рішення Київської міської ради про її затвердження)

2. Апарат виконавчого органу Київської міської ради (Київської міської державної адміністрації)

найменування відповідального виконавця програми

Найменування заходу	Виконавці заходу	Термін виконання (план/факт)	Обсяги фінансування на 2023 рік, (тис. грн.)				Фактичні обсяги фінансування, за звітний період (тис. грн)				Інформація про виконання заходу	Причини невиконання
			Усього	у тому числі: за джерелами:			Усього	у тому числі: за джерелами:				
				державний бюджет	бюджет м.Києва	інші джерела		державний бюджет	бюджет м.Києва	інші джерела		
Завдання: (Напрям) Активізація роботи з існуючими партнерами та пошуку нових на міжнародній арені для реалізації спільних проектів та обміну досвідом												
1.Організація відряджень і офіційних візитів представників міста Києва за кордон, проведення заходів міжнародного характеру за кордоном, а саме:	Апарат виконавчого органу Київської міської ради (Київської міської державної адміністрації), Київська міська рада, Структурні підрозділи виконавчого органу Київської міської ради (Київської міської державної адміністрації), Районні в місті Києві державні адміністрації	2019, 2020, 2021, 2022, 2023	14 500,0	0,0	14 500,0	0,0	1 710,7	0,0	1 710,7	0,0	Виконано	Всі заплановані заходи на I квартал 2023 року виконано.
1.1 Забезпечення офіційних візитів Київського міського	Апарат виконавчого	2019, 2020,	0,0	0,0	0,0	0,0	0,0	0,0	0,0	0,0	Виконано	Всі заплановані заходи на I

Найменування заходу	Виконавці заходу	Термін вико-нання (план/факт)	Обсяги фінансування на 2023 рік, (тис. грн.)				Фактичні обсяги фінансування, за звітний період (тис. грн)				Інформація про виконання заходу	Причини невиконання
			Усього	у тому числі: за джерелами:			Усього	у тому числі: за джерелами:				
				держав-ний бюджет	бюджет м.Києва	інші джерела		держав-ний бюджет	бюджет м.Києва	інші джерела		
голови, заступника міського голови –секретаря Київської міської ради, першого заступника голови Київської міської державної адміністрації, заступників голови Київської міської державної адміністрації, депутатів Київської міської ради, працівників секретаріату Київської міської ради, працівників структурних підрозділів виконавчого органу Київської міської ради (Київської міської державної адміністрації) та районних в місті Києві державних адміністрацій для участі у міжнародних заходах;	органу Київської міської ради (Київської міської державної адміністрації), Київська міська рада, Структурні підрозділи виконавчого органу Київської міської ради (Київської міської державної адміністрації), Районні в місті Києві державні адміністрації	2021, 2022, 2023										квартал 2023 року виконано.
1.2 Організація відряджень працівників виконавчої влади, місцевого самоврядування та інших осіб з числа працівників підприємств, установ і організацій міста Києва, представників громадських фондів, ветеранських організацій, спортивних товариств та представників територіальної громади міста Києва у складі делегацій за кордон;	Апарат виконавчого органу Київської міської ради (Київської міської державної адміністрації), Київська міська рада, Структурні підрозділи виконавчого органу Київської міської ради	2019, 2020, 2021, 2022, 2023	0,0	0,0	0,0	0,0	0,0	0,0	0,0	0,0	Виконано	Всі заплановані заходи на I квартал 2023 року виконано.

Найменування заходу	Виконавці заходу	Термін вико-нання (план/факт)	Обсяги фінансування на 2023 рік, (тис. грн.)				Фактичні обсяги фінансування, за звітний період (тис. грн)				Інформація про виконання заходу	Причини невиконання
			Усього	у тому числі: за джерелами:			Усього	у тому числі: за джерелами:				
				держав-ний бюджет	бюджет м.Києва	інші джерела		держав-ний бюджет	бюджет м.Києва	інші джерела		
	(Київської міської державної адміністрації), Районні в місті Києві державні адміністрації											
1.3 Організація й проведення заходів міжнародного характеру за кордоном	Апарат виконавчого органу Київської міської ради (Київської міської державної адміністрації), Київська міська рада, Структурні підрозділи виконавчого органу Київської міської ради (Київської міської державної адміністрації), Районні в місті Києві державні адміністрації	2019, 2020, 2021, 2022, 2023	0,0	0,0	0,0	0,0	0,0	0,0	0,0	0,0	Виконано	Всі заплановані заходи на I квартал 2023 року виконано.
2. Організація та проведення заходів міжнародного характеру в місті Києві, а саме:	Апарат виконавчого органу Київської міської ради (Київської міської державної	2019, 2020, 2021, 2022, 2023	8 652,0	0,0	8 652,0	0,0	231,8	0,0	231,8	0,0	Виконано	Всі заплановані заходи на I квартал 2023 року виконано.

Найменування заходу	Виконавці заходу	Термін виконання (план/факт)	Обсяги фінансування на 2023 рік, (тис. грн.)				Фактичні обсяги фінансування, за звітний період (тис. грн)				Інформація про виконання заходу	Причини невиконання
			Усього	у тому числі: за джерелами:			Усього	у тому числі: за джерелами:				
				державний бюджет	бюджет м.Києва	інші джерела		державний бюджет	бюджет м.Києва	інші джерела		
	адміністрації), Київська міська рада, Структурні підрозділи виконавчого органу Київської міської ради (Київської міської державної адміністрації), Районні в місті Києві державні адміністрації											
2.2. Підготовка візитів і забезпечення програм перебування закордонних делегацій, груп та окремих представників зарубіжних міст у місті Києві	Апарат виконавчого органу Київської міської ради (Київської міської державної адміністрації), Київська міська рада, Структурні підрозділи виконавчого органу Київської міської ради (Київської міської державної адміністрації), Районні в місті Києві державні	2019, 2020, 2021, 2022, 2023	0,0	0,0	0,0	0,0	0,0	0,0	0,0	0,0	Виконано	Всі заплановані заходи на I квартал 2023 року виконано.

Найменування заходу	Виконавці заходу	Термін виконання (план/факт)	Обсяги фінансування на 2023 рік, (тис. грн.)				Фактичні обсяги фінансування, за звітний період (тис. грн)				Інформація про виконання заходу	Причини невиконання
			Усього	у тому числі: за джерелами:			Усього	у тому числі: за джерелами:				
				державний бюджет	бюджет м.Києва	інші джерела		державний бюджет	бюджет м.Києва	інші джерела		
	адміністрації											
2.1. Проведення міжнародних заходів у місті Києві, забезпечення участі у них Київського міського голови, заступника міського голови –секретаря Київської міської ради, першого заступника, заступників голови Київської міської державної адміністрації, інших посадових осіб.	Апарат виконавчого органу Київської міської ради (Київської міської державної адміністрації), Київська міська рада, Структурні підрозділи виконавчого органу Київської міської ради (Київської міської державної адміністрації), Районні в місті Києві державні адміністрації	2019, 2020, 2021, 2022, 2023	0,0	0,0	0,0	0,0	0,0	0,0	0,0	0,0	Виконано	Всі заплановані заходи на I квартал 2023 року виконано.
3. Сплата членських внесків за членство в міжнародних організаціях та реєстраційних внесків за участь у конференціях, форумах, з'їздах, семінарах, виставках, круглих столах, симпозіумах, сесіях, зустрічах, тощо	Апарат виконавчого органу Київської міської ради (Київської міської державної адміністрації), Київська міська рада, Структурні підрозділи виконавчого	2019, 2020, 2021, 2022, 2023	260,1	0,0	260,1	0,0	0,0	0,0	0,0	0,0	Не виконано	Сплата членських внесків буде здійснюватися у IV кварталі 2023 року.

Найменування заходу	Виконавці заходу	Термін виконання (план/факт)	Обсяги фінансування на 2023 рік, (тис. грн.)				Фактичні обсяги фінансування, за звітний період (тис. грн)				Інформація про виконання заходу	Причини невиконання
			Усього	у тому числі: за джерелами: державний бюджет	бюджет м.Києва	інші джерела	Усього	у тому числі: за джерелами: державний бюджет	бюджет м.Києва	інші джерела		
	органу Київської міської ради (Київської міської державної адміністрації), Районні в місті Києві державні адміністрації											
ВСЬОГО ЗА ЗАВДАННЯМ: у тому числі кількість заходів - запланованих 8 - виконаних 7			23 412,1	0,0	23 412,1	0,0	1 942,4	0,0	1 942,4	0,0		
РАЗОМ ЗА ПРОГРАМОЮ			**23 412,1**	**0,0**	**23 412,1**	**0,0**	**1 942,4**	**0,0**	**1 942,4**	**0,0**		

3. Аналіз виконання за видатками в цілому

тис.грн

Заплановані бюджетні асигнування на 2023 рік з урахуванням змін			Проведені видатки за звітний період			Відхилення		
усього	загальний фонд	спеціальний фонд	усього	загальний фонд	спеціальний фонд	усього	загальний фонд	спеціальний фонд
23 412,1	23 412,1		1 942,4	1 942,4		21 469,7	21 469,7	

Відповідальний виконавець

(посада) (підпис) (власне ім'я та прізвище)

Пояснювальна записка
до звіту про хід виконання
Міська цільова програма зміцнення і розвитку міжнародних зв'язків на 2019 - 2023 роки
назва міської цільової програми

за 2023, 1 квартал

1. Узагальнені результати виконання завдань та заходів програми:

Кількість заходів програми, од.			Відсоток виконаних заходів, %
Всього	Виконаних	Невиконаних	
8	7	1	87,50

1.1. Перелік найбільш вагомих виконаних заходів

1.1 Забезпечення офіційних візитів Київського міського голови, заступника міського голови –секретаря Київської міської ради, першого заступника голови Київської міської державної адміністрації, заступників голови Київської міської державної адміністрації, депутатів Київської міської ради, працівників секретаріату Київської міської ради, працівників структурних підрозділів виконавчого органу Київської міської ради (Київської міської державної адміністрації) та районних в місті Києві державних адміністрацій для участі у міжнародних заходах;

1.2 Організація відряджень працівників виконавчої влади, місцевого самоврядування та інших осіб з числа працівників підприємств, установ і організацій міста Києва, представників громадських фондів, ветеранських організацій, спортивних товариств та представників територіальної громади міста Києва у складі делегацій за кордон;

2.2. Підготовка візитів і забезпечення програм перебування закордонних делегацій, груп та окремих представників зарубіжних міст у місті Києві

1.2. Перелік найбільш вагомих невиконаних заходів

3. Сплата членських внесків за членство в міжнародних організаціях та реєстраційних внесків за участь у конференціях, форумах, з'їздах, семінарах, виставках, круглих столах, симпозіумах, сесіях, зустрічах, тощо

Причини невиконання: Сплата членських внесків буде здійснюватися у IV кварталі 2023 року.

2. Оцінка ефективності виконання програми

Результативні показники				Індикатори програми			
Кількість результативних показників, од.			Відсоток виконаних, %	Кількість індикаторів програми, од.			Відсоток досягнутих, %
Всього	Виконано	Невиконано		Всього	Досягнуто	Недосягнуто	
22	19	3	86,36363636	2	2	0	100

У січні-березні 2023 року було виконано такі заходи:
1. Організація відряджень і офіційних візитів керівництва та представників міста Києва за кордон, проведення заходів міжнародного характеру за кордоном – 23;
2. Організація та проведення заходів міжнародного характеру в місті Києві – 35;
3. Сплата членських внесків буде здійснюватися у IV кварталі 2023 року.
Всі заплановані заходи на I квартал 2023 року виконано.

3. Обґрунтування причин невиконання (низького виконання) програми в цілому

Всі заплановані заходи на I квартал 2023 року виконано.

Відповідальний виконавець:

_____ (посада) _____ (підпис) _____ (ініціали і прізвище)

Звіт про виконання результативних показників

Міська цільова програма зміцнення і розвитку міжнародних зв'язків на 2019 - 2023 роки

за 2023, 1 квартал

Назва заходу	Група результативних показників	Назва результативного показника	Одиниця виміру	Значення показника		Відхилення фактичного значення від планового («+» або «-»)	Причини невиконання
				план	факт		
Активізація роботи з існуючими партнерами та пошуку нових на міжнародній арені для реалізації спільних проектів та обміну досвідом							
Активізація роботи з існуючими партнерами та пошуку нових на міжнародній арені для реалізації спільних проектів та обміну досвідом							
Напрям Активізація роботи з існуючими партнерами та пошуку нових на міжнародній арені для реалізації спільних проектів та обміну досвідом							
1.Організація відряджень і офіційних візитів представників міста Києва за кордон, проведення заходів міжнародного характеру за кордоном, а саме:		жінок	осіб	191	30	-161	
		чоловіків	осіб	190	34	-156	
	Показники витрат	Витрати на організацію відряджень та офіційних візитів представників / представниць міста Києва за кордон	тис. грн	14500	1710,67643	-12789,32357	
	Показники продукту	Кількість осіб, які беруть участь у закордонних візитах, з них:	осіб	381	64	-317	
	Показники ефективності	Витрати на участь однієї особи у закордонних візитах	тис. грн	38,06	26,73	-11,33	
	Показники якості	Динаміка зростання кількості осіб, які беруть участь у закордонних візитах		1			

Назва заходу	Група результативних показників	Назва результативного показника	Одиниця виміру	Значення показника		Відхилення фактичного значення від планового («+» або «-»)	Причини невиконання
				план	факт		
1.1 Забезпечення офіційних візитів Київського міського голови, заступника міського голови –секретаря Київської міської ради, першого заступника голови Київської міської державної адміністрації, заступників голови Київської міської державної адміністрації, депутатів Київської міської ради, працівників секретаріату Київської міської ради, працівників структурних підрозділів виконавчого органу Київської міської ради (Київської міської державної адміністрації) та районних в місті Києві державних адміністрацій для участі у міжнародних заходах;							
1.2 Організація відряджень працівників виконавчої влади, місцевого самоврядування та інших осіб з числа працівників підприємств, установ і організацій міста Києва, представників громадських фондів, ветеранських організацій, спортивних товариств та представників територіальної громади міста Києва у складі делегацій за кордон;							
1.3 Організація й проведення заходів міжнародного характеру за кордоном							
2. Організація та проведення заходів міжнародного характеру в місті Києві, а саме:							
2.2. Підготовка візитів і забезпечення програм	Показники витрат	Витрати на забезпечення перебування закордонних	тис. грн	7652	231,750	-7420,250	

Назва заходу	Група результативних показників	Назва результативного показника	Одиниця виміру	Значення показника		Відхилення фактичного значення від планового («+» або «-»)	Причини невиконання
				план	факт		
перебування закордонних делегацій, груп та окремих представників зарубіжних міст у місті Києві		делегацій, груп та окремих представників зарубіжних міст у місті Києві (перебування делегацій)					
	Показники продукту	Кількість осіб, які перебувають в місті Києві у складі закордонних делегацій	осіб	370	23	-347	
	Показники ефективності	Витрати на перебування в місті Києві однієї особи у складі закордонних делегацій	тис. грн	20,7	10,07	-10,63	
	Показники якості	Динаміка зростання кількості осіб, які перебувають в місті Києві у складі закордонних делегацій		1			
2.1. Проведення міжнародних заходів у місті Києві, забезпечення участі у них Київського міського голови, заступника міського голови –секретаря Київської міської ради, першого заступника, заступників голови Київської міської державної адміністрації, інших посадових осіб.	Показники витрат	Витрати на організацію та проведення заходів міжнародного характеру (урочисті прийняття)	тис. грн	1000	0	-1000	
	Показники продукту	Кількість осіб, які беруть участь в урочистих прийняттях	осіб	1000	0	-1000	
	Показники ефективності	Витрати на участь однієї особи в урочистих прийняттях	тис. грн	1	0	-1	
3. Сплата членських внесків за членство в міжнародних організаціях та реєстраційних внесків за участь у конференціях, форумах, з'їздах, семінарах,	Показники витрат	Витрати на сплату членських внесків	тис. грн	260,1	0	-260,1	

Назва заходу	Група результативних показників	Назва результативного показника	Одиниця виміру	Значення показника		Відхилення фактичного значення від планового («+» або «-»)	Причини невиконання
				план	факт		
виставках, круглих столах, симпозіумах, сесіях, зустрічах, тощо							
	Показники продукту	Кількість сплачених внесків	одиниць	1	0	-1	
	Показники ефективності	Витрати на один членський внесок	тис. грн	260,1	0	-260,1	
	Показники якості	Рівень виконання заходу	%	100			
Кількість виконаних результативних показників – 19 Кількість невиконаних результативних показників – 3 Відсоток виконання результативних показників – 86,36							

Відповідальний виконавець

(посада) (підпис) (ініціали та прізвище)

Звіт
про досягнення індикаторів програми за 2023, 1 квартал

Назва програми : Міська цільова програма зміцнення і розвитку міжнародних зв'язків на 2019 - 2023 роки

Назва індикатора програми	Одиниця виміру	Значення індикатора програми		Відхилення фактичного значення від планового («+» або «-»)	Причини недосягнення індикаторів програми
		план	факт		
Кількість підписаних меморандумів, угод, договорів про побратимство та дружбу між Києвом та закордонними містами	одиниць	7	1	-6	
Кількість зустрічей з міжнародними партнерами	одиниць	150	35	-115	
Кількість досягнутих індикаторів програми - 2 Кількість недосягнутих індикаторів програми - 0 Відсоток досягнутих індикаторів програми - 100,00					

Відповідальний виконавець

(посада) (підпис) (ініціали та прізвище)

Інформація
про проведенні заходи управлінням міжнародних зв'язків апарату ВО КМР (КМДА) за І квартал 2023 рік
на виконання Міської цільової програми зміцнення і розвитку міжнародних зв'язків на 2019-2023 роки

Результати проведеної у І кварталі 2023 році роботи відповідно до напрямків наведені нижче.

Інформація щодо вантажівок з гуманітарним вантажем відправлених іноземними державами

У лютому 2023 року місто-побратим Кіото передало Києву 50 000 хімічних обігрівачів для тіла, котрі направлені на фронт - 92-й, 93-й, 72-й, 54-й, 49-й, 58-й, 66-й, 77-й бригадам ЗСУ, президентському полку, 130-му батальону 241-ої бригади ТРО Солом'янського району, 127 батальону ТРО Харкова, 4-му прикордонному загону у Сумській області, 4-му танковому батальону, батальону "Тиса" 128-ї гірсько-штурмової бригади, 163-му та 167-му батальону 119-ї бригади, зведеному протитанковому загону 93-ї бригади, диверсійно-розвідувальній групі "Адам" батальону імені Джохара Дудаєва.

Транспортні засоби

4 січня 2023 року місто Тампере передало місто Києву *три пасажирських автобуси*, в яких також прибула гуманітарна допомога, які зібрала міська влада Тампере разом з активним громадянами Фінляндії.

13 січня 2023 року місто Рига передало столиці України *10 міських автобусів*, які наповнені також зібраною громадянами Латвії гуманітарною допомогою – генератори, ковдри, продукти харчування.

8 лютого 2023 року Київ отримав від німецьких партнерів 7 поліцейських автомобілів (Volkswagen Transporter), 4 автівки (FIAT DOBLO VW CADDY) для «Київзеленбуду», щоб доглядати за столичними парками та скверами, і мікроавтобус (MERCEDES SPRINTER) для бойового чергування у КАРС «Київська служба порятунку».

8 лютого 2023 року підприємству «Київтеплоенерго» передали 8 потужних генераторів від данських партнерів – міста-побратима Оденсе. Їх встановили у котельнях, щоб забезпечити теплопостачання в оселі киян під час відключень електроенергії.

Генератори та інше обладнання

3 січня 2023 року мерія м. Рига передала Києву 46 електрогенераторів потужністю 5 і 6 кВт.

4 січня 2023 року мерія м. Кіото передала Києву 5000 хімічних грілок та 500 ковдр.

23 січня 2023 року м. Київ отримало в якості гуманітарної допомоги від Угорщини 16 одиниць електрогенераторів потужністю від 3 до 5 кВт.

27 січня 2023 року м. Київ отримало гуманітарну допомогу у вигляді електрогенераторів від ОАЕ через благодійний фонд "ЮЕЙМ". Київська громада отримала 48 електрогенераторів, 8 шт. з який перейшли допомогою до "КиївВодФонд", а інші 40 шт. до Департаменту муніципальної безпеки.

30 січня 2023 року мерія м. Рига передала Києву 22 електрогенератори потужністю 4,2, 5 і 8 кВт та 3 палети медичного обладнання.

30 січня 2023 року мерія м. Кіото передала Києву 50000 хімічних грілок.

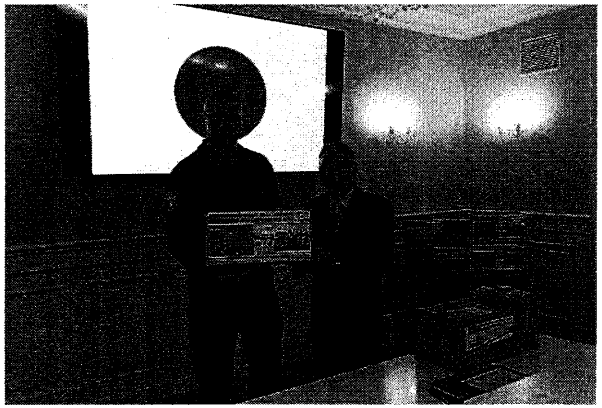

9 лютого 2023 року до столиці України прибула мер Парижа Анн Ідальго та виступила в Київраді. Делегація прибула з допомогою - 10 генераторів для Київської громади. Електрогенератори встановлені в пунктах обігріву столиці, а також в освітніх закладах, які працюють в умовах відключень електропостачання та опалення, пов'язаних із обстрілами російської федерації об'єктів критичної інфраструктури Києва.

9 лютого 2023 року Організація Doctors with Africa CUAMM Передали в партнерстві з фондом «Hope Ukraine» який був створений для управління гуманітарною допомогою, що відправляється з Італії в Україну, та для координації прибуття громадян України на територію Італії. В партнерстві в Україні з Благодійною Організацією "Благодійний Фонд 8848" з засновником в обличчі Ігоря Олексійовича Шаранди, Київський міський клінічний госпіталь ветеранів війни, що знаходиться у Пущи-Водиці отримав гуманітарну допомогу у вигляді 96 багатофункціональних медичних ліжок.

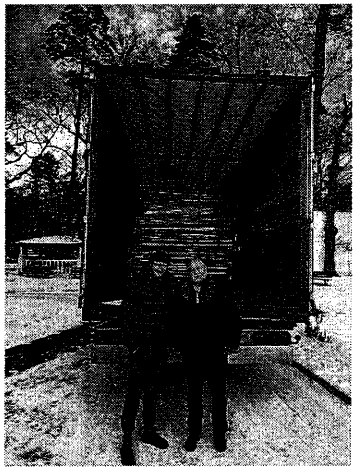

13 лютого 2023 року французькі партнери "Roy Group Energy" передали Київській громаді в якості гуманітарної допомоги *сонячні електростанції* , щоб забезпечити об'єкти критичної інфраструктури альтернативними джерелами живлення. Для їх придбання французькі партнери зібрати 250 000 євро, та додатково компанія надала 50 00 євро. Електростанції встановлено в Святошинському районі.

17 лютого 2023 року м.Перпіньян регіону Окситанія доставило до столиці України 25 генераторів потужністю від 2,7 до 3 кВа.

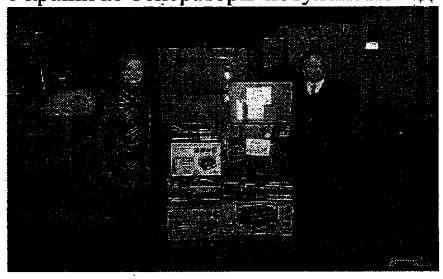

18 лютого 2023 р. м.Люксембург та "Kiwanis Foundation for children" передали Києву 4 тони борошна, 4 палети пледів, 3,5 тон томатної пасти, 1,5 тон макарон, 3 тони сухого молока, 1,6 тон соняшникової олії, 300 кг підгузників, 1 тону рису, 2 тони порошку, 200 кг корму для собак, 8 теплових гармат, 3 генератори, 4100 різдвяних подарунків для дітей.

19 лютого 2023 року угорський волонтер передав 1 генератор, 8 спальних мішків та 15 павербанків на потреби військовим

22 лютого 2023 року Міжнародний благодійни фонд "Україно! Я за тебе!" передало КП "Київтеплоенерго" генератор потужністю 250 кВа. Також 11 січня ц.р. Фонд передав Києву 82 кубові цистерни для розвезення води у разі потреби.

24 лютого 2023 року мерія м. Рига передала Києву 4224 кг свинячих консервів та 848 кг супів швидкого приготування.

24 лютого 2023 року Лейпцизький фонд "Ukraine Kontakt e. V." передав закладам освіти, лікарням, та іншим установам Києва понад 70 генераторів, ліхтарики, ЛЕД-лампи та термоси.

Організація оздоровлення дітей, постраждалих внаслідок збройної агресії російської федерації

Повномасштабне вторгнення російської федерації в Україну щодня призводить до чисельних жертв серед цивільного населення, та зокрема дітей. Забезпечення належної психологічної та медичної реабілітації для постраждалих українських дітей та їх сімей є пріоритетним завданням, тому місто Київ звернулось до своїх закордонних міст-побратимів з проханням допомогти у цьому питанні шляхом організації відпочинку та оздоровлення дітей у санаторіях та таборах відпочинку.

В теперішніх складних для України умовах оздоровлення та відпочинок дітей є вкрай важливими, оскільки до звичних викликів додались обставини, спричинені військовою агресією російської федерації проти України, психологічні та фізичні травми внаслідок воєнних дій, переміщень, розлуки з близькими та друзями, змін звичного оточення та розпорядку, саме тому безпечний та змістовний відпочинок в дружній атмосфері наразі набуває ще більшого значення.

З 3 по 22 січня 2023 року з метою участі у навчально-тренувальному зборі із загальної та спеціальної фізичної підготовки до міжнародного турніру (жінки) національної збірної команди України з боксу до міста Закопане відправлено - *20 дітей*.

Лікування пораненого воїна ЗСУ

Протягом січня березня відбувалося протезування бійця 92-ї бригади ЗСУ Володимира Гуйди, який отримав мінно-вибухове поранення стопи. У берлінському військовому шпиталі бійцю встановили найсучасніший протез. Боєць вже повернувся до своєї бригади та виконує бойові завдання на напрямку Сватове-Кремінна.

Попри новий формат роботи та зумовлені війною умови праці, УМЗ не припиняло щоденно здійснювати основні визначені завдання такі, як:

Протокольно та організаційно забезпечено 27 міжнародних зустрічей вищого керівництва Київської міської державної адміністрації, представників депутатського корпусу із іноземними партнерами.

Забезпечено проведення онлайн перемовин між начальницею Управління туризму та промоцій виконавчого органу Київської міської ради (Київської міської державної адміністрації) Радовою М.С. та директором з питань партнерства та привабливості Паризького туристичного офісу К.Пароді для встановлення співпраці між мм. Київ і Париж шляхом проведення b2b зустрічей між французькими та українськими туроператорами, участі делегацій м.Києва в міжнародній виставці "IFTM PARIS" (03-05.10.2023) з інсталяцією інформаційних стендів про культурні та туристичні багатства столиці України та обміну досвідом з французькими колегами з метою відновлення туристичного потенціалу Києва у Парижі.

Забезпечено проведення онлайн перемовин між заступником голови Київської міської державної адміністрації Оленичем П.С. та заступником мера Парижа А.Гійу для презентації застунку "Київ Цифровий" з метою розвитку співробітництва з французькими колегами щодо надання послуг громадянам шляхом обміну в сфері ІТ.

Організовано візити керівництва КМДА та КМР до іноземних міст (23 відрядження) та іноземних делегацій до м. Києва, основні з них:

На офіційне запрошення Київського міського голови, 11 січня 2023 року відбулась зустріч мерів Києва, Варшави, Братислави, Будапешта та Праги. Результатом зустрічі також став факт підписання листа про намір передачі Києву допомоги у вигляді 60 вагонів від міста Варшави для київського метрополітену.

Київський міський голова та делегація міст-засновників Пакту вільних міст відвідала локації, які були зруйновані терористичними діями російської федерації, серед яких були житлові будинки, готель «Alfavito» та бізнес-центр «101 Tower». З ціллю поглиблення співпраці на міжнародному рівні іноземні партнери провели зустріч з головою правління АТ «Укразалізниця» – Камишіним Олександром. Сторони обмінялись контактами детального ознайомлення з потребами безпечних та якісних залізничних перевезеннях у внутрішньому та міжнародному сполученні, забезпечення ефективнішого функціонування та розвитку залізничного транспорту.

12 січня 2023 року делегація міст Варшави, Братислави, Будапешта та Праги здійснили візит до міста Буча за участю першого заступника голови Київської міської державної адміністрації – Миколи Поворозника. У ході зустрічі керівництво Бучі домовилося з мерами Варшави, Братислави, Будапешту і Праги про конкретні шляхи співпраці між містами.

Того ж дня 12 січня мери міст-засновників міжнародної ініціативи «Пакт вільних міст» відвідали Міністерство закордонних справ України. Сторони обговорили актуальну безпекову ситуацію та потреби нашої держави у зв'язку з повномасштабною війною Росії проти України, а також подальшу співпрацю.

Також з метою ознайомлення з гуманітарними потребами столиці цього дня мери чотирьох європейських столиць відвідали Київський міський центр реабілітації дітей з інвалідністю, Київський міський клінічний госпіталь ветеранів війни Департаменту охорони здоров'я Київської міської державної адміністрації та одного с пунктів обігріву міста Києва Святошинського району.

13 січня 2023 року до міста Києва прибула латвійська делегація на чолі з головою Сейму Латвії – Едвардсом Смілтенс, щоб передати гуманітарну допомогу та 10 сучасних міських автобусів.

16 січня 2023 року Київський міський голова В. Кличко відвідав Всесвітній економічний форум в м. Давос з метою отримати ще більш потужну підтримку столиці та інших міст України.

25 січня 2023 року заступник голови КМДА Мондриївський Валентин Миколайович провів зустріч з екс-віце-мером Річмонда-на-Темзі (район міста Лондона) обговорили питання та пропозиції щодо встановлення в школах Києва генераторів та передачу ноутбуків та планшетів.

9 лютого 2023 року до столиці України прибула мер Парижа Анн Ідальго. У ході візиту французька делегація зустрілася з Київським міським головою Віталієм Кличком. Також пані Мер Парижу виступила перед депутатами під час сесії Київської міської ради. Від імені парижан вона висловила киянам та українцям підтримку і запевнила, що громадяни Європи, громадяни Франції і Парижа будуть поруч із українцями до перемоги. В якості допомоги Київ отримав 10 генераторів від мерії Парижа для їх встановлення в пунктах обігріву столиці, а також в освітніх закладах, які працюють в умовах відключень електропостачання та опалення, пов'язаних із обстрілами російськими агресорами об'єктів критичної інфраструктури столиці.

Під час візиту до Києва мер французької столиці вдвідала одну зі спеціалізованих шкіл з поглибленим вивченням французької мови для обговорення спільних франко-українських проєктів, зокрема, у придбанні навчальних матеріалів та технічних засобів для дистанційного навчання з огляду на загрозу бомбардування з боку рф та як наслідок відсутності опалення та електропостачання; та щодо допомоги в побудові та облаштуванні бомбосховищ на території школи для убезпечення навчального процесу для дітей у країні, де триває війна.

В рамках візиту членом делегації м.Париж паном Філіпом Гужоном та від української сторони пані Наталією Кондрашовою було підписано Декларацію про наміри між мерією 15 округу м.Париж та Печерською районною в місті Києві державною адміністрацією, що має на меті зміцнення співпраці обох столиць на рівні районів.

16 лютого 2023 року відбулась зустріч Київського міського голови В. Кличка з міністром закордонних справ Канади Мелані Жолі. Міський голова показав канадській делегації наслідки російських атак на Київ, подякував за допомогу надану українській стороні та підкреслив важливість підтримки іноземних партнерів для прискорення перемоги України.

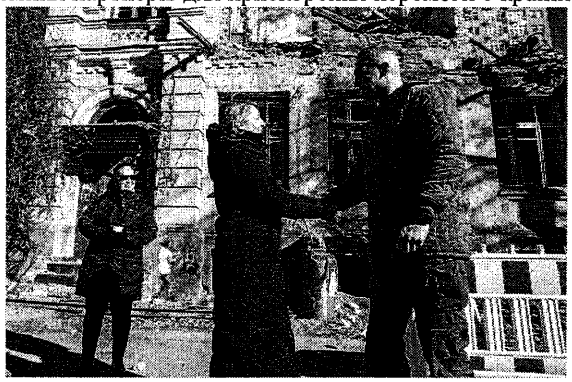

17-19 лютого 2023 року Київський міський голова голова В. Кличко відвідав Мюнхенську конференцію з питань безпеки з метою участі в дискусії «Міста як захисники демократії. Виклики і можливості».

17 лютого 2023 року перший заступник міського голови Микола Поворозник зустрівся з заступником мера Копенгагена (Данія) Єнсом-Крістіаном Люткеном. Заступник мера Копенгагена Єнс-Крістіан Люткен зазначив, що Копенгаген має досвід реабілітації військових і готовий допомагати в цьому питанні Києву.

19-25 лютого 2023 року делегація м. Києва на чолі з заступником міського голови – секретарем Київської міської ради Бондаренком В. В. відвідала м. Лондон (Сполучене Королівство Великої Британії та Північної Ірландії). Делегація провела робочі зустрічі з керівництвом мерії м. Лондон та представниками Британського парламенту з метою представлення столиці України перед британською політичною спільнотою, доведення об'єктивної

інформації щодо військової агресії російської федерації в Україні та залучення додаткової допомоги м. Києву.

19-27 лютого 2023 року делегація м. Києва на чолі з заступником голови Київської міської державної адміністрації Старостенко Г. В. відвідала мм. Мюнхен та Фюрстенфельдбрук (Федеративна Республіка Німеччина). Делегація зокрема провела робочі зустрічі з керівництвом мерій мм. Мюнхен та Фюрстенфельдбрук, взяла участь у відкритті німецької прем'єри вистави "Едігна" та фотовиставки "Київ - незламне серце Європи".

11-18 березня 2023 року делегація м. Києва на чолі з заступником голови Київської міської державної адміністрації Хондою М.П. провела перемовини з міською владою у мерії м. Париж(Французька Республіка), а також із очільниками Метрополії Великого Парижа з метою доведення об'єктивної інформації щодо військової агресії російської федерації в Україні та залучення додаткової допомоги місту Києву.

12-19 березня 2023 року делегація м.Києва на чолі з начальником управління міжнародних зв'язків апарату виконавчого органу Київської міської ради (Київської міської державної адміністрації) Голотою Т.А. відвідала м.Ле-Блан-Меній (Французька Республіка) з метою зміцнення співпраці з міжнародними партнерами у галузі культури, розвитку співробітництва та плануванні подальшого встановлення пам'ятника Анні Київській у парку, названому на її честь.

28-31 березня 2023 року делегація м. Києва на чолі з першим заступником голови Київської міської державної адміністрації Поворозником М. Ю. провела переговорів з представниками мерій міста Брюссель та Прага щодо промоції інвестиційного потенціалу, відновлення та відбудови столиці України.

Домовлено і організовано підписання меморандумів, протоколів інших документів:

11 січня 2023 року під час візиту міських голів чотирьох європейських столиць, які входять до «Пакту вільних міст» до міста Києва, мери Києва Віталій Кличко та Варшави Рафал Тшасковський підписали листа про наміри щодо співробітництва між Київським та Варшавським метрополітенами та про передачу польською столицею Києву 60 вагонів метро.

15 березня 2023 року під час відрядження В.Бондаренка до м. Вроцлав відбулось підписання Угоди про співробітництво між Вроцлавом (Республіка Польща) та Києвом (Україна)

30 березня 2023 року під час відрядження В.Бондаренка до м. Тайбей відбулось підписання Меморандуму про взаєморозуміння між містами Київ та Тайбей

1 квітня 2023 року **УМЗ КМДА**

4.2

Київська міська рада
15.06.2023 № 08/КО-1947

КИЇВСЬКА МІСЬКА РАДА

Ініціативної групи зі створення органу самоорганізації населення ***«Будинкового комітету «Франківці 9»*** у Шевченківському районі міста Києва:

Присяжнюк Валентина Борисівна, яка зареєстрована за адресою: м. Київ, вул. Івана Франка, буд. 9, кв. [illegible] у Шевченківському районі міста Києва, тел. [illegible]
Коханюк Олександр Вікторович, який зареєстрований за адресою: м. Київ вул. Івана Франка, буд. 9, кв. [illegible] у Шевченківському районі міста Києва;
Калачиков Олександр Васильович, який зареєстрований за адресою: м. Київ, вул. Івана Франка, буд. 9, [illegible] у Шевченківському районі міста Києва

ЗАЯВА

Про надання дозволу на створення органу самоорганізації населення

Відповідно до Закону України «Про органи самоорганізації населення», Порядку ініціювання, надання дозволу на створення та створення органу самоорганізації населення в місті Києві, враховуючи рішення зборів з питань ініціювання створення органу самоорганізації населення від 03.06.2023 просимо надати дозвіл на створення органу самоорганізації населення ***«Будинкового комітету «Франківці 9*** у межах будинку № 9 на вулиці Івана Франка у Шевченківському районі міста Києва.

Дотатки:

Оригінал протоколу зборів з питань ініціювання створення органу самоорганізації населення від 03.06.2023 на 13 арк.

Оригінал списку зборів з питань ініціювання створення органу самоорганізації населення від 03.06.2023 на 3 арк.

ригінал опитувальника волевиявлення учасників зборів з питань ініціювання створення органу самоорганізації населення від 03.06.2023 на _3_ арк.

Ініціативна група:

№ п/п	Прізвище, ім'я, по батькові	Адреса реєстрації та адреса фактичного місця проживання (якщо відрізняється)	Підпис
	Присяжнюк Валентина Борисівна	м. Київ, вул. Івана Франка 9, кв у Шевченківсь у районі	
	Коханюк Олександр Вікторович	м. Київ, вул. І а Франка 9, кв у Шевченківсь у районі	
	Калачиков Олександр Васильович	м. Київ, вул.І а Франка 9, кв у Шевченківському районі	

Контактна особа – член ініціативної групи Присяжнюк Валентина Борисівна, засоби звязку: тел.

Надаємо згоду на обробку персональних даних відповідно до Закону України «Про захист персональних даних».

ПРОТОКОЛ
зборів з питань ініціювання створення органу самоорганізації населення «Будинкового комітету «Франківці, 9» у Шевченківському районі м. Києва

03 червня 2023 року м. Київ

Головуючий: Присяжнюк Валентина Борисівна.
Секретар: Калачиков Олександр Васильович.

Присутні:

1. Учасники зборів у кількості 46 осіб (список додається).
2. Запрошені:
   a) Головний спеціаліст відділу сприяння діяльності органів самоорганізації населення Департаменту суспільних комунікацій виконавчого органу Київської міської ради (Київської міської державної адміністрації) – Бондаренко Ганна Євгенівна.
   b) Представник ЗМІ – Ярослав Романюк.

ПОРЯДОК ДЕННИЙ:

1. Про легітимність зборів з питань ініціювання створення органу самоорганізації населення.
2. Про обрання головуючого на зборах та секретаря зборів з питань ініціювання створення органу самоорганізації населення.
3. Про ініціювання створення органу самоорганізації населення.
4. Про назву органу самоорганізації населення.
5. Про основні завдання та напрямки діяльності органу самоорганізації населення.
6. Про територію, у межах якої має діяти орган самоорганізації населення.
7. Про обрання уповноважених представників жителів території, які на законних підставах проживають на території міста Києва, для подальшої участі у конференціях щодо створення та діяльності органу самоорганізації населення.
8. Про спосіб легалізації органу самоорганізації населення.
9. Про обрання ініціативної групи, члени якої будуть представляти інтереси зборів з питань ініціювання створення органу самоорганізації населення у Київській міській раді, виконавчому органі Київської міської ради (Київській міській державній адміністрації) з питань створення органу самоорганізації населення.
10. Про надання доручень ініціативній групі, члени якої будуть представляти інтереси зборів з питань ініціювання створення органу самоорганізації населення у Київській міській раді, виконавчому органі Київської міської ради (Київській міській державній адміністрації) з питань створення органу самоорганізації населення.

1. **СЛУХАЛИ:** Присяжнюк В. Б. - ініціатора проведення зборів з питань ініціювання створення органу самоорганізації населення, яка поінформувала про легітимність зборів з питань ініціювання створення органу самоорганізації населення.

За інформацією Департаменту з питань реєстрації виконавчого органу Київської міської ради (Київської міської державної адміністрації) на території міста Києва, на якій планується діяльність створюваного органу самоорганізації населення, на законних підставах проживають (зареєстровано) 80 жителів, з них з правом ухвального голосу 64 жителя.

Із указаного числа жителів, які на законних підставах проживають на території міста Києва, на якій планується діяльність створюваного органу самоорганізації населення участь у зборах взяли на момент завершення реєстрації учасників 24 жителі, які прибули та зареєструвались.

Враховуючи численні прохання жителів з обмеженими фізичними можливостями забезпечити їх законне право на участь в створенні та діяльності органу самоорганізації населення, Присяжнюк В.Б. запропонувала створити комісію з жителів, оскільки законодавством України така процедура не заборонена, і шляхом обходу маломобільних жителів зібрати результати їх волевиявлення з питань порядку денного зборів і систематизувати їх в загальну таблиці. До складу такої комісії запропонувала включити таких жителів:

Прізвище, ім'я, по батькові	Дата народження	Серія та номер паспорта громадянина України (ID-картка)	Адреса реєстрації та адреса фактичного місця проживання (якщо відрізняється)
Присяжнюк Валентина Борисівна			м. Київ, вул. Івана Франка 9, кв. у Шевченківському районі
Калачиков Олександр Васильович			м. Київ, вул. Івана Франка 9, кв. у Шевченківському районі
Коханюк Олександр Вікторович			м. Київ, вул. Івана Франка 9, кв у Шевченківському районі

ГОЛОСУВАЛИ:
За – 24.
Проти – 0.
Утримались - 0.
Не голосували – 0.
Всього присутніх жителів під час даного голосування – 24.

УХВАЛИЛИ:
Комісії з жителів у складі:

Прізвище, ім'я, по батькові	Дата народження	Серія та номер паспорта громадянина України (ID-картка)	Адреса реєстрації та адреса фактичного місця проживання (якщо відрізняється)
Присяжнюк Валентина Борисівна			м. Київ, вул. Івана Франка 9, кв у Шевченківському районі
Калачиков Олександр Васильович			м. Київ, вул. Івана Франка 9, кв. у Шевченківському районі
Коханюк Олександр Вікторович			м. Київ, вул. Івана Франка 9, кв. у Шевченківському районі

провести обхід маломобільних жителів поквартирно з метою врахування їх голосів по кожному питанню порядку денного зборів, а результати узагальнити в протоколі зборів.

Отже, із указаного числа жителів, які на законних підставах проживають на території міста Києва, на якій планується діяльність створюваного органу самоорганізації населення участь у зборах взяли 46 жителів, з яких 24 жителі, які прибули та зареєструвались та ще 22 зареєструвалися і здійснили волевиявлення безпосередньо за місцем проживання в процесі роботи комісії створеної з жителів, яка для забезпечення конституційного права жителів на волевиявлення (обирати та бути обраними – стаття 6 Закону України «Про органи самоорганізації населення») забезпечили їх обхід та документальне оформлення по кожному питанню з питань порядку денного

За цих умов збори з питань ініціювання створення органу самоорганізації населення є легітимними, так як представлено 50% жителів території.

2. **СЛУХАЛИ:** Присяжнюк В. Б. - ініціатора проведення зборів з питань ініціювання створення органу самоорганізації населення, яка запропонувала обрати головуючого на зборах:

Прізвище, ім'я, по батькові	Дата народження	Серія та номер паспорта громадянина України (ID-картка)	Адреса реєстрації та адреса фактичного місця проживання (якщо відрізняється)
Присяжнюк Валентина Борисівна			м. Київ, вул. Івана Франка 9, кв. у Шевченківському районі

ВИСТУПИЛИ: , яка запропонувала підтримати ініціативу щодо обрання головуючого на зборах Присяжнюк В.Б.

ГОЛОСУВАЛИ:

За – 46.
Проти – 0.
Утримались - 0.
Не голосували – 0.
Всього присутніх жителів під час даного голосування – 46.

УХВАЛИЛИ:

Обрати головуючим на зборах з питань ініціювання створення органу самоорганізації населення:

Прізвище, ім'я, по батькові	Дата народження	Серія та номер паспорта громадянина України (ID-картка)	Адреса реєстрації та адреса фактичного місця проживання (якщо відрізняється)
Присяжнюк Валентина Борисівна			м. Київ, вул. Івана Франка 9, кв. у Шевченківському районі

З метою належного оформлення рішення зборів з питань ініціювання створення органу самоорганізації населення та виконання функцій лічильної комісії (підрахунок голосів) запропоновано обрати секретаря зборів з питань ініціювання створення органу самоорганізації населення.

Головуюча на зборах з питань ініціювання створення органу самоорганізації населення внесла кандидатуру для обрання секретарем зборів з питань ініціювання органу самоорганізації населення:

Прізвище, ім'я, по батькові	Дата народження	Серія та номер паспорта громадянина України (ID-картка)	Адреса реєстрації та адреса фактичного місця проживання (якщо відрізняється)
Калачиков Олександр Васильович			м. Київ, вул. Івана Франка 9, кв. у Шевченківському районі

ВИСТУПИЛИ: який запропонував підтримати ініціативу щодо обрання секретарем на зборах Калачикова В.Б.

ГОЛОСУВАЛИ:

За – 46.
Проти – 0.
Утримались - 0.
Не голосували – 0.
Всього присутніх жителів під час даного голосування – 46.

УХВАЛИЛИ:

Обрати секретарем на зборах з питань ініціювання створення органу самоорганізації населення та виконання функцій лічильної комісії (підрахунок голосів):

Прізвище, ім'я, по батькові	Дата народження	Серія та номер паспорта громадянина України (ID-картка)	Адреса реєстрації та адреса фактичного місця проживання (якщо відрізняється)
Калачиков Олександр Васильович			м.Київ, вул.Івана Франка 9, кв. у Шевченківському районі

3. **СЛУХАЛИ:** Присяжнюк В. Б., яка запропонувала затвердити такий порядок денний зборів з питань ініціювання створення органу самоорганізації населення:

1. Про ініціювання створення органу самоорганізації населення.
2. Про назву органу самоорганізації населення.
3. Про основні завдання та напрямки діяльності органу самоорганізації населення.
4. Про територію, у межах якої має діяти орган самоорганізації населення.
5. Про обрання уповноважених представників жителів території, які на законних підставах проживають на території міста Києва, для подальшої участі у конференціях щодо створення та діяльності органу самоорганізації населення.
6. Про спосіб легалізації органу самоорганізації населення.
7. Про обрання ініціативної групи, члени якої будуть представляти інтереси зборів з питань ініціювання створення органу самоорганізації населення у Київській міській раді, виконавчому органі Київської міської ради (Київській міській державній адміністрації) з питань створення органу самоорганізації населення.
8. Про надання доручень ініціативній групі, члени якої будуть представляти інтереси зборів з питань ініціювання створення органу самоорганізації населення у Київській міській раді, виконавчому органі Київської міської ради (Київській міській державній адміністрації) з питань створення органу самоорганізації населення.

ВИСТУПИЛИ: яка запропонувала підтримати та проголосувати за запропоновані порядок денний і розглядати питання конструктивно та оперативно з розрахунку 5 хвилин на виступ/розгляд питань .

ГОЛОСУВАЛИ:

За – 46.

Проти – 0.

Утримались - 0.

Не голосували – 0.

Всього присутніх жителів під час даного голосування – 46.

УХВАЛИЛИ:

Затвердити порядок денний зборів з питань ініціювання створення органу самоорганізації населення:

1. Про ініціювання створення органу самоорганізації населення.

2. Про назву органу самоорганізації населення.
3. Про основні завдання та напрямки діяльності органу самоорганізації населення.
4. Про територію, у межах якої має діяти орган самоорганізації населення.
5. Про обрання уповноважених представників жителів території, які на законних підставах проживають на території міста Києва, для подальшої участі у конференціях щодо створення та діяльності органу самоорганізації населення.
6. Про спосіб легалізації органу самоорганізації населення.
7. Про обрання ініціативної групи, члени якої будуть представляти інтереси зборів з питань ініціювання створення органу самоорганізації населення у Київській міській раді, виконавчому органі Київської міської ради (Київській міській державній адміністрації) з питань створення органу самоорганізації населення.
8. Про надання доручень ініціативній групі, члени якої будуть представляти інтереси зборів з питань ініціювання створення органу самоорганізації населення у Київській міській раді, виконавчому органі Київської міської ради (Київській міській державній адміністрації) з питань створення органу самоорганізації населення.

4. ПРО ІНІЦІЮВАННЯ СТВОРЕННЯ ОРГАНУ САМООРГАНІЗАЦІЇ НАСЕЛЕННЯ

СЛУХАЛИ: Присяжнюк В. Б., яка запропонувала ініціювати створення органу самоорганізації населення за формою будинковий комітет.

ВИСТУПИЛИ: яка зауважила, що це цікава ініціатива об'єднати жителів, що проживають в одному будинку для вирішення питань місцевого значення .

ГОЛОСУВАЛИ:

За – 46.

Проти – 0.

Утримались - 0.

Не голосували – 0.

Всього присутніх жителів під час даного голосування – 46.

УХВАЛИЛИ:

Ініціювати створення органу самоорганізації населення – будинковий комітет.

5. ПРО НАЗВУ ОРГАНУ САМООРГАНІЗАЦІЇ НАСЕЛННЯ

СЛУХАЛИ: Присяжнюк В. Б., яка запропонувала надати створюваному органу самоорганізації населення таку назву: орган самоорганізації населення «Будинковий комітет «Франківці 9».

ВИСТУПИЛИ: Калачиков О. В., який підтримав ініціативу Присяжнюк В. Б., щодо назви та запропонувала поставити дане питання на голосування.

ГОЛОСУВАЛИ:
За – 46.
Проти – 0.
Утримались - 0.
Не голосували – 0.
Всього присутніх жителів під час даного голосування – 46.

УХВАЛИЛИ:
Надати створюваному органу самоорганізації населення таку назву: орган самоорганізації населення «Будинковий комітет «Франківці 9».

6. ПРО ОСНОВНІ ЗАВДАННЯ ТА НАПРЯМИ ДІЯЛЬНОСТІ ОРГАНУ САМООРГАНІЗАЦІЇ НАСЕЛЕННЯ

СЛУХАЛИ: Присяжнюк В. Б., яка запропонувала відповідно до частини третьої статті 3 Закону України «Про органи самоорганізації населення» та частини другої статті 2 Порядку ініціювання, надання дозволу на створення та створення органу самоорганізації населення в місті Києві визначити створюваному органу самоорганізації населення такі основні завдання та напрями діяльності:

створення умов для участі жителів, які на законних підставах проживають на території міста Києва або його частини, у вирішенні питань місцевого значення в межах Конституції і законів України;

задоволення соціальних, культурних, побутових та інших потреб жителів, які законних підставах проживають на території міста Києва або його частини, шляхом сприяння у наданні їм відповідних послуг;

участь у реалізації соціально-економічного, культурного розвитку відповідної території, інших місцевих програм.

ВИСТУПИЛИ: який підтримав ініціативу Присяжнюк В. Б., щодо основних завдань створюваного органу та запропонував поставити дане питання на голосування.

ГОЛОСУВАЛИ:
За – 46.
Проти – 0.
Утримались - 0.
Не голосували – 0.
Всього присутніх жителів під час даного голосування – 46.

УХВАЛИЛИ:
Визначити створюваному органу самоорганізації населення такі основні завдання та напрями діяльності:

створення умов для участі жителів, які на законних підставах проживають на території міста Києва або його частини, у вирішенні питань місцевого значення в межах Конституції і законів України;

задоволення соціальних, культурних, побутових та інших потреб жителів, які законних підставах проживають на території міста Києва або його частини, шляхом сприяння у наданні їм відповідних послуг;

участь у реалізації соціально-економічного, культурного розвитку відповідної території, інших місцевих програм.

7. ПРО ТЕРИТОРІЮ, У МЕЖАХ ЯКОЇ МАЄ ДІЯТИ ОРГАН САМООРГАНІЗАЦІЇ НАСЕЛЕННЯ

СЛУХАЛИ: Присяжнюк В. Б., яка запропонувала визначити створюваному органу самоорганізації населення таку територію діяльності: будинок 9 по вулиці Івана Франка у Шевченківському районі міста Києва.

ВИСТУПИЛИ: яка підтримала ініціативу Присяжнюк В. Б., щодо території діяльності створюваного органу та запропонувала поставити дане питання на голосування.

ГОЛОСУВАЛИ:

За – 46.

Проти – 0.

Утримались - 0.

Не голосували – 0.

Всього присутніх жителів під час даного голосування – 46.

УХВАЛИЛИ:

Визначити створюваному органу самоорганізації населення таку територію діяльності: будинок 9 по вулиці Івана Франка у Шевченківському районі міста Києва.

8. ПРО ОБРАННЯ УПОВНОВАЖЕНИХ ПРЕДСТАВНИКІВ ЖИТЕЛІВ ТЕРИТОРІЇ, ЯКІ НА ЗАКОННИХ ПІДСТАВАХ ПРОЖИВАЮТЬ НА ТЕРИТОРІЇ МІСТА КИЄВА ДЛЯ ПОДАЛЬШОЇ УЧАСТІ У КОНФЕРЕНЦІЯХ ЩОДО СТВОРЕННЯ ТА ДІЯЛЬНОСТІ ОРГАНУ САМООРГАНІЗАЦІЇ НАСЕЛЕННЯ

СЛУХАЛИ: Присяжнюк В. Б., яка зауважила, що у зв'язку з військовою агресією росії проти України та частими повітряними тривогами на території України є можливість обрання уповноважених представників жителів території, які на законних підставах проживають на території діяльності нашого будинку (№ 9 по вулиці Івана Франка у Шевченківському районі міста Києва), для подальшої участі у конференціях щодо створення та діяльності органу самоорганізації населення. Згідно з нормами Порядку організації та проведення зборів (конференції) щодо ініціювання, створення та діяльності органів самоорганізації населення в місті Києві, затвердженого рішенням Київської міської ради від 23.09.2002 № 10/170 (у редакції від 23.03.2023 № 6261/6302) норма представництва жителів для органу самоорганізації населення «Будинковий комітет «Франківці 9» становить - 1 представник від 10 жителів (для кількості жителів до 200 осіб).

Відповідно до інформації з Департаменту з питань реєстрації виконавчого органу Київської міської ради (Київської міської державної адміністрації) на території будинку № 9 по вулиці Івана Франка у Шевченківському районі міста

Києва, на законних підставах проживають (зареєстровано) 80 жителів, з них з правом ухвального голосу 64 жителя, тобто достатньо - 6 уповноважених представників для представлення 64 жителів будинку з правом ухвального голосу.

Пропоную обрати наступних уповноважених представників жителів для представлення інтересів органу самоорганізації населення «Будинковий комітет «Франківці 9»:

№ п/п	Прізвище, імя, по батькові	Дата народження	Серія та номер паспорта громадянина України (ID-картка)	Адреса реєстрації та адреса фактичного місця проживання (якщо відрізняється)
1.	Калачиков Олександр Васильович			м.Київ, вул.Івана Франка 9, кв. у Шевченківському н
2.	Тищенко Олена Вікторівна			м.Київ, вул. на Франка 9, кв. у Шевченківському н
3.	Кошелюк Ганна Вікторівна			м.Київ, вул. на Франка 9, кв. у Шевченківському н
4.	Чайковська Олена Юріївна			м.Київ, вул. на Франка 9, кв. у Шевченківському н
5.	Присяжнюк Валентина Борисівна			м.Київ, вул. на Франка 9, кв. у Шевченківському н
6.	Василенко Валерій Васильович			м.Київ, вул. на Франка 9, кв. у Шевченківському р-н

Пропоную обрати уповноважених представників жителів для представлення інтересів органу самоорганізації населення «Будинковий комітет «Франківці 9» відкритим голосуванням.

ВИСТУПИЛИ: , яка підтримала ініціативу Присяжнюк В. Б., щодо обрання відкритим голосуванням вказаних уповноважених представників жителів для представлення інтересів жителів будинку № 9 по вулиці Івана Франка у Шевченківському районі міста Києва для подальшої участі у конференціях щодо створення та діяльності органу самоорганізації населення «Будинковий комітет «Франківці 9» та зауважила щодо надання зазначеним уповноваженим представникам жителів доручення діяти та приймати рішення щодо створення та діяльності цього комітету в подальшому та запропонувала поставити дане питання на голосування.

ГОЛОСУВАЛИ:
За – 46.
Проти – 0.
Утримались - 0.

Не голосували – 0.

Всього присутніх жителів під час даного голосування – 46.

УХВАЛИЛИ:

Обрано наступних уповноважених представників жителів для представлення інтересів жителів будинку № 9 по вулиці Івана Франка у Шевченківському районі міста Києва для подальшої участі у конференціях щодо створення та діяльності органу самоорганізації населення «Будинковий комітет «Франківці 9» та з наданням зазначеним уповноваженим представникам жителів доручення діяти та приймати рішення щодо створення та діяльності цього комітету:

№ п/п	Прізвище, імя, по батькові	Дата народження	Серія та номер паспорта громадянина України (ID-картка)	Адреса реєстрації та адреса фактичного місця проживання (якщо відрізняється)
1.	Калачиков Олександр Васильович			м.Київ, вул.Івана Франка 9, кв. у Шевченківському
2.	Тищенко Олена Вікторівна			м.Київ, вул. а Франка 9, кв. у Шевченківському
3.	Кошелюк Ганна Вікторівна			м.Київ, вул. а Франка 9, кв. у Шевченківському
4.	Чайковська Олена Юріївна			м.Київ, вул. а Франка 9, кв. у Шевченківському
5.	Присяжнюк Валентина Борисівна			м.Київ, вул. а Франка 9, кв. у Шевченківському
6.	Василенко Валерій Васильович			м.Київ, вул. а Франка 9, кв. у Шевченківському

9. ПРО СПОСІБ ЛЕГАЛІЗАЦІЇ ОРГАНУ САМООРГАНІЗАЦІЇ НАСЕЛЕННЯ

СЛУХАЛИ: Присяжнюк В. Б., яка поінформувала про те, що відповідно до частини першої статті 13 Закону України «Про органи самоорганізації населення» легалізація органу самоорганізації населення є обов'язковою і здійснюється шляхом його реєстрації або повідомлення про заснування. У разі створення орган самоорганізації населення набуває статусу юридичної особи.

Пропоную легалізацію створюваного органу самоорганізації населення здійснити шляхом його реєстрації з набуттям статусу юридичної особи.

ВИСТУПИЛИ: , яка підтримала ініціативу Присяжнюк В. Б., щодо легалізацію створюваного органу самоорганізації населення

здійснити шляхом його реєстрації з набуттям статусу юридичної особи та запропонувала поставити дане питання на голосування.

ГОЛОСУВАЛИ:

За – 46.

Проти – 0.

Утримались - 0.

Не голосували – 0.

Всього присутніх жителів під час даного голосування – 46.

УХВАЛИЛИ:

Легалізацію створюваного органу самоорганізації населення «Будинковий комітет «Франківці 9» здійснити шляхом його реєстрації з набуттям статусу юридичної особи.

10. ПРО ОБРАННЯ ІНІЦІАТИВНОЇ ГРУПИ, ЧЛЕНИ ЯКОЇ БУДУТЬ ПРЕДСТАВЛЯТИ ІНТЕРЕСИ ЗБОРІВ З ПИТАНЬ ІНІЦІАТИВНОЇ СТВОРЕННЯ ОРГАНУ САМООРГАНІЗАЦІЇ НАСЕЛЕННЯ У КИЇВСЬКІЙ МІСЬКІЙ РАДІ, ВИКОНАВЧОМУ ОРГАНІ КИЇВСЬКОЇ МІСЬКОЇ РАДИ (КИЇВСЬКІЙ МІСЬКІЙ ДЕРЖАВНІЙ АДМІНІСТРАЦІЇ) З ПИТАНЬ СТВОРЕННЯ ОРГАНУ САМООРГАНІЗАЦІЇ НАСЕЛЕННЯ

СЛУХАЛИ: Присяжнюк В. Б., яка запропонувала обрати ініціативну групу, члени якої будуть представляти інтереси зборів з питань ініціювання створення органу самоорганізації населення у Київській міській раді, виконавчому органі Київської міської ради (Київській міській державній адміністрації) з питань створення органу самоорганізації населення, у кількості 3 осіб.

Також запропонувала до складу ініціативної групи, члени якої будуть представляти інтереси зборів з питань ініціювання створення органу самоорганізації населення у Київській міській раді, виконавчому органі Київської міської ради (Київській міській державній адміністрації), відповідній районній в місті Києві державній адміністрації, з питань створення органу самоорганізації населення, обрати таких осіб:

№ п/п	Прізвище, ім'я, по батькові	Дата народження	Серія та номер паспорта громадянина України (ID-картка)	Адреса реєстрації та адреса фактичного місця проживання (якщо відрізняється)
1.	Присяжнюк Валентина Борисівна			м. Київ, вул. Івана Франка 9, кв. у Шевченківськ у районі
2.	Коханюк Олександр Вікторович			м. Київ, вул. І на Франка 9, кв у Шевченківськ у районі
3.	Калачиков Олександр Васильович			м. Київ, вул.І на Франка 9, кв. у Шевченківському районі

ВИСТУПИЛИ: , яка підтримала ініціативу Присяжнюк В. Б. та запропонувала поставити дане питання на голосування.

ГОЛОСУВАЛИ:

За – 46.

Проти – 0.

Утримались - 0.

Не голосували – 0.

Всього присутніх жителів під час даного голосування – 46.

УХВАЛИЛИ:

1. Обрати ініціативну групу, члени якої будуть представляти інтереси зборів з питань ініціювання створення органу самоорганізації населення у Київській міській раді, виконавчому органі Київської міської ради (Київській міській державній адміністрації), відповідній районній в місті Києві державній адміністрації, з питань створення органу самоорганізації населення, у кількості 3 осіб.

2. До складу ініціативної групи, члени якої будуть представляти інтереси зборів з питань ініціювання створення органу самоорганізації населення у Київській міській раді, виконавчому органі Київської міської ради (Київській міській державній адміністрації), відповідній районній в місті Києві державній адміністрації, з питань створення органу самоорганізації населення, обрати таких осіб:

№ п/п	Прізвище, ім'я, по батькові	Дата народження	Серія та номер паспорта громадянина України (ID-картка)	Адреса реєстрації та адреса фактичного місця проживання (якщо відрізняється)
1.	Присяжнюк Валентина Борисівна			м. Київ, вул. Івана Франка 9, кв. / Шевченківському рай
2.	Коханюк Олександр Вікторович			м. в, вул. Іва Франка 9, кв. / Шевченківському рай
3.	Калачиков Олександр Васильович			м. в, вул.І ван Франка 9, кв. Шевченківському районі

11. ПРО НАДАННЯ ДОРУЧЕНЬ ІНІЦІАТИВНІЙ ГРУПІ, ЧЛЕНИ ЯКОЇ БУДУТЬ ПРЕДСТАВЛЯТИ ІНТЕРЕСИ ЗБОРІВ З ПИТАНТ ІНІЦІЮВАННЯ СТВОРЕННЯ ОРГАНУ САМООРГАНІЗАЦІЇ НАСЕЛЕННЯ У КИЇВСЬКОЇ МІСЬКОЇ РАДИ (КИЇВСЬКІЙ МІСЬКІЙ

ДЕРЖАВНІЙ АДМІНІСТРАЦІЇ), ВІДПОВІДНІЙ РАЙОННІЙ В МІСТІ КИЄВІ ДЕРЖАВНІЙ АДМІНІСТРАЦІЇ, З ПИТАНЬ СТВОРЕННЯ ОРГАНУ САМООРГАНІЗАЦІЇ НАСЕЛЕННЯ

СЛУХАЛИ: Присяжнюк В. Б., яка запропонувала доручити ініціативній групі, члени якої будуть представляти інтереси зборів з питань ініціювання створення органу самоорганізації населення у Київській міській раді, виконавчому органі Київської міської ради (Київській міській державній адміністрації), відповідній районній в місті Києві державній адміністрації, з питань створення органу самоорганізації населення, подати до Київської міської ради заяву та документи, передбачені статтею 7 Порядку ініціювання, надання дозволу на створення та створення органу самоорганізації населення в місті Києві.

ВИСТУПИЛИ: яка підтримала ініціативу Присяжнюк В. Б., та запропонувала поставити дане питання на голосування.

ГОЛОСУВАЛИ:

За – 46.

Проти – 0.

Утримались - 0.

Не голосували – 0.

Всього присутніх жителів під час даного голосування – 46.

УХВАЛИЛИ:

Доручити ініціативній групі, члени якої будуть представляти інтереси зборів з питань ініціювання створення органу самоорганізації населення у Київській міській раді, виконавчому органі Київської міської ради (Київській міській державній адміністрації), відповідній районній в місті Києві державній адміністрації, з питань створення органу самоорганізації населення, подати до Київської міської ради заяву та документи, передбачені статтею 7 Порядку ініціювання, надання дозволу на створення та створення органу самоорганізації населення в місті Києві.

12. СЛУХАЛИ: Присяжнюк В. Б., яка повідомила, що всі питання порядку денного розглянуті, та оголосила збори з питань ініціювання та створення органу самоорганізації населення закритими.

Головуючий на зборах Присяжнюк В. Б

Секретар зборів Калачиков В.Б.

СПИСОК
учасників зборів з питань ініціювання створення органу самоорганізації населення «Будинкового комітету «Франківці, 9» у Шевченківському районі м. Києва

03 червня 2023 м. Київ

№ з/п	Прізвище, ім'я, по батькові	Дата народження	Серія та номер паспорта громадянина України (ID-картка)	Адреса реєстрації та адреса фактичного місця проживання (якщо відрізняється)	Особистий підпис
1.	лександр			Вул. Франка 9 кв.	
2.	ергій ич			Вул. ранка 9 кв.	
3.	ена			Вул. ранка 9 кв.	
4.	нтина			Вул. ранка 9 кв.	
5.	ентина			Вул. ранка 9 кв.	
6.	ен вич			Вул. ранка 9 кв.	
7.	настасія			Вул. ранка 9 кв.	
8.	Денис			Вул. ранка 9 кв.	
9.	а Юріївна			Вул. ранка 9 кв.	
10.	ис вич			Вул. ранка 9 кв.	
11.	нна			Вул. ранка 9 кв.	
12.	ан			Вул. ранка 9 кв.	
13.	ила			Вул. ранка 9 кв.	
14.	вітлана			Вул. ранка 9 кв.	
15.	і Олексій ч			Вул. ранка 9 кв.	
16.	і Юрій			Вул. ранка 9 кв.	

17.	кий Олексій вич		Вул.І.Франка 9 кв.	
18.	ка Олена		Вул. ранка 9 кв.	
19.	рослава рівна		Вул. ранка 9 кв.	
20.	Маргарита		Вул. ранка 9 кв.	
21.	ька Олена а		Вул. ранка 9 кв.	
22.	по Оксана		Вул. ранка 9 кв.	
23.	ріна рівна		Вул. ранка 9 кв.	
24.	ок Валентина		Вул. ранка 9 кв.	
25.	ок Єлизавета а		Вул. ранка 9 кв.	
26.	ок Микола я		Вул. ранка 9 кв.	
27.	ітлана на		Вул. ранка 9 кв.	
28.	Тетяна а		Вул. ранка 9 кв.	
29.	олодимир ч		Вул. ранка 9 кв.	
30.	ов Сергій ч		Вул. ранка 9 кв.	
31.	ова Ольга		Вул. ранка 9 кв.	
32.	а Світлана на		Вул. ранка 9 кв.	
33.	ариса		Вул. ранка 9 кв.	
34.	ій ирович		Вул. ранка 9 кв.	
35.	на івна		Вул. ранка 9 кв.	
36.	Олег вич		Вул. ранка 9 кв.	
37.	згенія рівна		Вул. ранка 9 кв.	

Головуючий на зборах Присяжнюк В. Б

Секретар зборів Калачиков О.В.

38	Сахаров Володимир Олександрович	06.07.1953	СН 126619	Вул.І.Франка 9 кв.43	
39	Сахарова Наталя Миколаївна	12.06.1979	МЕ 800273	Вул.І.Франка 9 кв.43	
40	Вишняк Лариса Романівна	14.02.1961	МЕ 226726	Вул.Шепелева 10 кв.8 Вул.І.Франка 9 кв.33	
41	Лютер Тетяна Вікторівна	15.07.1960	СО 496532	Вул.Заболотного 100 кв.54 Вул.І.Франка 9 кв.4	
42	Мотора Володимир Володимирович	22.12.1954	СО 314970	Вул.В.Василькивська 112 кв.18 Вул.І.Франка 9 кв.15	
43	Волошина Вікторія Валеріївна	01.07.1976	СН 163680	Вул.пр.Червоної Калини 2/1 кв.71 Вул.І.Франка 9 кв.47	
44	Чуприн Леонід Ігорович	19.11.1947	СН 545829	Вул.В.Василькивська 71 кв.21 Вул.І.Франка 9 кв.17	
45	Коханюк Олександр Вікторович	11.05.1976	СО 673786	Вул.Калнишевського3 кв.72 Вул.І.Франка 9 кв.34	
46	Василенко Валерій Васильович	18.02.1961	СО 447393	Вул.Братів Зерових 2а кв.57 Вул.І.Франка 9 кв.45	

Головуючий на зборах Присяжнюк В. Б

Секретар зборів Калачиков О.В.

Опитувальник
волевиявлення учасників зборів з питань ініціювання створення органу самоорганізації населення «Будинковий комітет «Франківці, 9» у Шевченківському районі м. Києва, які взяли участь у зборах безпосередньо за місцем проживання з огляду на маломобільність

03 червня 2023 року м. Київ

| № п/п | Прізвище, ім'я, по батькові | Вважати збори з питань ініціювання створення ОСН легітимними | Головуючим на зборах та секретарем зборів з питань ініціювання створення органу самоорганізації населення обрати Присяжнюк Валентину Борисівну та Калачикова Олександра Васильовича | Затвердити порядок денний згідно проекту протоколу, а саме: по ініціюванню створення; назві ОСН,; основні завдання та напрямки ОСН; територія діяльності ОСН; обрання уповноваж представників; легалізація ОСН; обрання ініціатив групи для представ інтересів жителів у КМР, ВО КМР КМДА та інших органах | Ініціювати створення органу самоорганізації населення – будинкового комітету | Дати назву органу самоорганізації населення - «Будинковий комітет «Франківці, 9» | Затвердити основні завдання та напрямки діяльності ОСН : створення умов для участі жителів, які на законних підставах проживають на території міста Києва або його частини, у вирішенні питань місцевого значення в межах КУ і ЗУ; задоволення соціальних, культурних, побутових та інших потреб жителів, які законних підставах проживають на території міста Києва або його частини, шляхом сприяння у наданні їм відповідних послуг; участь у реалізації соціально-економічного, культурного розвитку | Територією, у межах якої має діяти орган самоорганізації населення визначити: будинок № 9 по вулиці Івана Франка у Шевченківському районі міста Києва | Обрати уповноважених представників жителів території, які на законних підставах проживають на території міста Києва, для подальшої участі у конференціях щодо створення та діяльності органу самоорганізації населення, а саме:
1. Калачиков Олександр Васильович
2. Тищенко Олена Вікторівна
3. Кошелюк Ганна Вікторівна
4. Чайковська Олена Юріївна
5. Присяжнюк Валентина Борисівна
6. Василенко Валерій Васильович | Легалізацію створюваного органу самоорганізації населення «Будинковий комітет «Франківці 9» здійснити шляхом його реєстрації з набуттям статусу юридичної особи | 1. Обрати ініціативну групу, члени якої будуть представляти інтереси зборів з питань ініціювання створення органу самоорганізації населення у КМР, ВО КМР КМДА), відповідній районній в місті Києві державній адміністрації, з питань створення органу самоорганізації населення, у кількості 3 осіб, а саме: 1. Присяжнюк Валентина Борисівна 2. Коханюк Олександр Вікторович 3. Калачиков Олександр Васильович | Доручити ініціативній групі, члени якої будуть представляти інтереси зборів з питань ініціювання створення органу самоорганізації населення у КМР, ВО КМР КМДА), відповідній районній в місті Києві державній адміністрації , з питань створення ОСН, подати до КМР заяву та документи, передбачені статтею 7 Порядку ініціювання, надання дозволу на створення та створення органу самоорганізації населення в місті Києві. |

												відповідної території, інших місцевих програм											
1.	Тищенко Олена Вікторівна	за		за		за		за		за		за		за		за		за		за		за	
2.	Патяко Валентина Павлівна	за		за		за		за		за		за		за		за		за		за		за	
3.	Погуляй Євген Володимирович	за		за		за		за		за		за		за		за		за		за		за	
4.	Михальський Денис Сергійович	за		за		за		за		за		за		за		за		за		за		за	
5.	Мотора Ірина Юріївна	за		за		за		за		за		за		за		за		за		за		за	
6.	Мотора Денис Володимирович	за				за		за		за		за		за		за		за		за		за	
7.	Кошелюк Іван сергійович	за		за		за		за		за		за		за		за		за		за		за	
8.	Савельєва Світлана Петрівна	за		за		за		за		за		за		за		за		за		за		за	
9.	Чайковський Юрій Олексійович	за		за		за		за		за		за		за		за		за		за		за	
10.	Зубчук Мирослава Володимирівна	за		за		за		за		за		за		за		за		за		за		за	
11.	Марченко Маргарита Василівна	за		за		за		за		за		за		за		за		за		за		за	
12.	Езікян Каріна Олександрівна	за		за		за		за		за		за		за		за		за		за		за	
13.	Присяжнюк Єлизавета Валеріївна	за		за		за		за		за		за		за		за		за		за		за	
14.	Присяжнюк Микола борисович	за		за		за		за		за		за		за		за		за		за		за	
15.	Зелінська Тетяна Едуардівна	за		за		за		за		за		за		за		за		за		за		за	
16.	Гришко Володимир Данилович	за		за		за		за		за		за		за		за		за		за		за	
17.	Пономарьова Ольга Іванівна	за		за		за		за		за		за		за		за		за		за		за	

18.	Білик Юрій Володимирович	за		за		за		за		за		за		за		за		за		за		за	
19.	Білик Олена Валентинівна	за		за		за		за		за		за		за		за		за		за		за	
20.	Волошин Олег Миколайович	за		за		за		за		за		за		за		за		за		за		за	
21.	Серова Євгенія Олександрівна	за		за		за		за		за		за		за		за		за		за		за	
22.	Волошина Вікторія Валеріївна	за		за		за		за		за		за		за		за		за		за		за	

Голова комісії В. Присяжнюк
Член комісії О. Калачиков
Член комісії О. Коханюк

п.3

08/231-749/ПР
19.06.2023

КИЇВСЬКА МІСЬКА РАДА

II СЕСІЯ IX СКЛИКАННЯ

РІШЕННЯ

_____№_____

ПРОЄКТ

Про звернення Київської міської ради до Кабінету Міністрів України щодо вирішення питання першочергового фінансування Державною казначейською службою в особливому режимі в умовах воєнного стану заходів з будівництва (придбання) житла (у тому числі на умовах співфінансування) для учасників бойових дій та членів їх сімей, категорії яких визначені постановою Кабінету Міністрів України від 20.08.2014 № 413 (із змінами)

Відповідно законів України «Про місцеве самоврядування в Україні», «Про столицю України - місто-герой Київ», з метою вирішення питання фінансування заходів з будівництва (придбання) житла (у тому числі на умовах співфінансування) для військовослужбовців, які приймають безпосередню участь у заходах, необхідних для забезпечення оборони України, захисту безпеки населення та інтересів держави у зв'язку з військовою агресією Російської Федерації проти України і мають статус учасника бойових дій та членів їх сімей, Київська міська рада

ВИРІШИЛА:

1. Направити звернення Київської міської ради до Кабінету Міністрів України щодо вирішення питання першочергового фінансування Державною казначейською службою в особливому режимі в умовах воєнного стану заходів з будівництва (придбання) житла (у тому числі на умовах співфінансування) для учасників бойових дій та членів їх сімей, категорії яких визначені постановою Кабінету Міністрів України від 20.08.2014 № 413 (із змінами) згідно з додатком, що додається.

2. Оприлюднити це рішення у встановленому порядку.

3. Контроль за виконанням цього рішення покласти на постійну комісію Київської міської ради з питань житлово–комунального господарства та паливно-енергетичного комплексу та постійну комісію Київської міської ради з питань місцевого самоврядування, регіональних та міжнародних зв'язків.

Київський міський голова Віталій КЛИЧКО

ПОДАННЯ:

Постійна комісія Київської міської ради
з питань житлово-комунального господарства
та паливно-енергетичного комплексу,
депутати Київської міської ради –
члени постійної комісії:

Голова постійної комісії Олександр БРОДСЬКИЙ
Секретар постійної комісії Тарас КРИВОРУЧКО
Перший заступник голови постійної комісії Віталій ПАВЛИК
Перший заступник голови постійної комісії Юрій ТИХОНОВИЧ
Член постійної комісії Олександр ПОПОВ
Член постійної комісії Олеся САМОЛУДЧЕНКО
Депутатка Київської міської ради Олеся ЗУБРИЦЬКА

ПОГОДЖЕННЯ:

Постійна комісія Київської міської ради
з питань житлово-комунального господарства
та паливно-енергетичного комплексу:

Голова постійної комісії Олександр БРОДСЬКИЙ

Секретар постійної комісії Тарас КРИВОРУЧКО

Постійна комісія Київської міської ради
з питань місцевого самоврядування,
регіональних та міжнародних зв'язків

Голова Юлія ЯРМОЛЕНКО

Секретар Ігор ХАЦЕВИЧ

В.о. начальника Управління
правового забезпечення діяльності
Київської міської ради Валентина ПОЛОЖИШНИК

Додаток
до рішення Київської міської ради
від _____№ _____

Звернення

Київської міської ради до Кабінету Міністрів України щодо вирішення питання першочергового фінансування Державною казначейською службою в особливому режимі в умовах воєнного стану заходів з будівництва (придбання) житла (у тому числі на умовах співфінансування) для учасників бойових дій та членів їх сімей, категорії яких визначені постановою Кабінету Міністрів України від 20.08.2014 № 413 (із змінами)

В умовах триваючих військових дій на території України першочерговим питанням загальнодержавного значення є соціальний захист громадян, які захищають незалежність, суверенітет та територіальну цілісність України і брали безпосередню участь в антитерористичній операції, забезпеченні її проведення чи у здійсненні заходів із забезпечення національної безпеки і оборони, відсічі і стримування збройної агресії Російської Федерації в Донецькій та Луганській областях, забезпеченні їх здійснення, у заходах, необхідних для забезпечення оборони України, захисту безпеки населення та інтересів держави у зв'язку з військовою агресією Російської Федерації проти України і мають статус учасника бойових дій та членів їх сімей шляхом забезпечення їх благоустроєним житлом, будівництво якого профінансовано із залученням бюджетних коштів.

Постановою Кабінету Міністрів України від 21.10.2022 № 1193 внесено зміни до постанови від 20.08.2014 № 413 «Про затвердження Порядку надання та позбавлення статусу учасника бойових дій осіб, які захищали незалежність, суверенітет та територіальну цілісність України і брали безпосередню участь в антитерористичній операції, забезпеченні її проведення чи у здійсненні заходів із забезпечення національної безпеки і оборони, відсічі і стримування збройної агресії Російської Федерації в Донецькій та Луганській областях, забезпеченні їх здійснення».

Зазначені зміни передбачають, що статус учасника бойових дій отримали не тільки учасники АТО/ООС, а й особи, які брали (беруть) участь у заходах забезпечення оборони України, захисту безпеки населення та інтересів держави у зв'язку з військовою агресією Російської Федерації.

На сьогодні на квартирному обліку в районних в місті Києві державних адміністраціях у пільговій черзі на отримання житла за відповідними категоріями перебуває більше 3,5 тисяч сімей та одиноких громадян, у тому числі за категоріями обліку таких як учасники бойових дій, залучені до АТО, учасники бойових дій, залучені до АТО, з числа ВПО, особи з інвалідністю внаслідок війни, учасники АТО, особи з інвалідністю внаслідок війни, учасники АТО, з числа ВПО, сім'ї загиблих, померлих учасників АТО.

Програмою економічного і соціального розвитку м. Києва на 2021-2023 роки з міського бюджету у 2023 році передбачено виділення 430 000,0 тис. грн на «Придбання житла для учасників бойових дій та членів їх сімей», 150 000,0 тис. грн на «Придбання житла для окремих категорій населення відповідно до законодавства (розпорядження ВО КМР (КМДА) від 12.07.2019 №1248» та 220 000, тис. грн – на «Реконструкцію житлового будинку на бульварі Кольцова,2-а у Святошинському районі», який споруджується для сімей учасників АТО.

Враховуючи правовий режим військового стану, введений указом Президента України від 24.02.2022 № 64/2022, порядок виконання повноважень Державною казначейською службою регулюється постановою Кабінету Міністрів України від 09.10.2021 № 590, якою, зокрема, передбачено черговість казначейського обслуговування бюджетних коштів. Зазначеною постановою видатки на будівництво (придбання) житла для сімей учасників бойових дій не віднесено до першочергових, що може призвести до неможливості здійснення заходів з будівництва (придбання) житла для вказаної категорії громадян.

Оскільки питання забезпечення належного соціального захисту громадян, які на даний час боронять українську державу від російської агресії, та членів їх сімей є пріоритетом держави, передбачається здійснити за кошти міського бюджету фінансування у 2023–2024 роках будівництва (придбання) житла для вказаної категорії громадян з метою подальшого його надання у постійне користування.

Вирішення житлових питань сімей учасників бойових дій, які на сьогодні захищають незалежність нашої держави, сприятиме не тільки згуртованості нації в умовах триваючої військової агресії, а й забезпечить належну оцінку державою діяльності військових, які ціною власного життя та здоров'я виборюють право українського народу на власну державність.

Зважаючи на зазначене вище, Київська міська рада звертається до Кабінету Міністрів України з проханням доповнити підпункт 2 пункту 19 постанови Кабінету Міністрів України від 09 червня 2021 року № 590 в частині черговості здійснення казначейського обслуговування видатків спеціального фонду державного та місцевого бюджетів такими абзацами:

- виконання будівельних робіт (капітальне будівництво, капітальний ремонт, реконструкція) на об'єктах житлового будівництва у яких споруджується житло для громадян, які захищали незалежність, суверенітет та територіальну цілісність України і брали безпосередню участь в антитерористичній операції, забезпеченні її проведення чи у здійсненні заходів із забезпечення національної безпеки і оборони, відсічі і стримування збройної агресії Російської Федерації в Донецькій та Луганській областях, забезпеченні їх здійснення, у заходах, необхідних для забезпечення оборони України, захисту безпеки населення та інтересів держави у зв'язку з військовою агресією Російської Федерації проти України і мають статус учасника бойових дій та членів їх сімей ;

- придбання житла (у тому числі на умовах співфінансування) для громадян, які захищали незалежність, суверенітет та територіальну цілісність України і брали безпосередню участь в антитерористичній операції, забезпеченні її проведення чи у здійсненні заходів із забезпечення національної безпеки і

оборони, відсічі і стримування збройної агресії Російської Федерації в Донецькій та Луганській областях, забезпеченні їх здійснення, у заходах, необхідних для забезпечення оборони України, захисту безпеки населення та інтересів держави у зв'язку з військовою агресією Російської Федерації проти України і мають статус учасника бойових дій та членів їх сімей.

Київський міський голова Віталій КЛИЧКО

Пояснювальна записка
до проекту рішення Київської міської ради
«Про звернення Київської міської ради до Кабінету Міністрів України щодо вирішення питання першочергового фінансування Державною казначейською службою в особливому режимі в умовах воєнного стану заходів з будівництва (придбання) житла (у тому числі на умовах співфінансування) для учасників бойових дій та членів їх сімей, категорії яких визначені постановою Кабінету Міністрів України від 20.08.2014 № 413 (із змінами)» (далі – проєкт рішення).

1. Обґрунтування необхідності прийняття рішення.

Постановою Кабінету Міністрів України від 21.10.2022 № 1193 внесено зміни до постанови від 20.08.2014 № 413 «Про затвердження Порядку надання та позбавлення статусу учасника бойових дій осіб, які захищали незалежність, суверенітет та територіальну цілісність України і брали безпосередню участь в антитерористичній операції, забезпеченні її проведення чи у здійсненні заходів із забезпечення національної безпеки і оборони, відсічі і стримування збройної агресії Російської Федерації в Донецькій та Луганській областях, забезпеченні їх здійснення».

Зазначені зміни передбачають, що статус учасника бойових дій отримали не тільки учасники АТО/ООС, а й особи, які брали (беруть) участь у заходах забезпечення оборони України, захисту безпеки населення та інтересів держави у зв'язку з військовою агресією Російської Федерації.

На сьогодні на квартирному обліку в районних в місті Києві державних адміністраціях у пільговій черзі на отримання житла за відповідними категоріями перебуває більше 3,5 тисяч сімей та одиноких громадян, у тому числі за категоріями обліку таких як учасники бойових дій, залучені до АТО, учасники бойових дій, залучені до АТО, з числа ВПО, особи з інвалідністю внаслідок війни, учасники АТО, особи з інвалідністю внаслідок війни, учасники АТО, з числа ВПО, сім'ї загиблих, померлих учасників АТО.

Програмою економічного і соціального розвитку м. Києва на 2021-2023 роки з міського бюджету у 2023 році передбачено виділення 430 000,0 тис. грн на «Придбання житла для учасників бойових дій та членів їх сімей», 150 000,0 тис. грн на «Придбання житла для окремих категорій населення відповідно до законодавства (розпорядження ВО КМР (КМДА) від 12.07.2019 №1248» та 220 000, тис. грн – на «Реконструкцію житлового будинку на бульварі Кольцова,2-а у Святошинському районі», який споруджується для сімей учасників АТО.

Враховуючи правовий режим військового стану, введений указом Президента України від 24.02.2022 №64/2022, порядок виконання повноважень Державною казначейською службою регулюється постановою Кабінету Міністрів України від 09.10.2021 №590, якою, зокрема, передбачено черговість казначейського обслуговування бюджетних коштів. Зазначеною постановою видатки на будівництво (придбання) житла для сімей учасників бойових дій не віднесено до першочергових, що може призвести до неможливості здійснення заходів з будівництва (придбання) житла для вказаної категорії громадян.

Оскільки питання забезпечення належного соціального захисту громадян, які на даний час боронять українську державу від російської агресії, та членів їх сімей є пріоритетом держави, передбачається здійснити за кошти міського бюджету фінансування у 2023–2024 роках будівництва (придбання) житла для вказаної категорії громадян з метою подальшого його надання у постійне користування.

Тому, пропонується доповнити підпункт 2 пункту 19 постанови Кабінету Міністрів України від 09 червня 2021 року № 590 в частині черговості здійснення казначейського обслуговування видатків спеціального фонду державного та місцевого бюджетів такими абзацами:

- виконання будівельних робіт (капітальне будівництво, капітальний ремонт, реконструкція) на об'єктах житлового будівництва у яких споруджується житло для громадян, які захищали незалежність, суверенітет та територіальну цілісність України і брали безпосередню участь в антитерористичній операції, забезпеченні її проведення чи у здійсненні заходів із забезпечення національної безпеки і оборони, відсічі і стримування збройної агресії Російської Федерації в Донецькій та Луганській областях, забезпеченні їх здійснення, у заходах, необхідних для забезпечення оборони України, захисту безпеки населення та інтересів держави у зв'язку з військовою агресією Російської Федерації проти України і мають статус учасника бойових дій та членів їх сімей ;
- придбання житла (у тому числі на умовах співфінансування) для громадян, які захищали незалежність, суверенітет та територіальну цілісність України і брали безпосередню участь в антитерористичній операції, забезпеченні її проведення чи у здійсненні заходів із забезпечення національної безпеки і оборони, відсічі і стримування збройної агресії Російської Федерації в Донецькій та Луганській областях, забезпеченні їх здійснення, у заходах, необхідних для забезпечення оборони України, захисту безпеки населення та інтересів держави у зв'язку з військовою агресією Російської Федерації проти України і мають статус учасника бойових дій та членів їх сімей.

2. Мета і шляхи її досягнення.

Метою підготовки проєкту рішення є вирішення житлових питань сімей учасників бойових дій. Здійснення фінансування з міського бюджету у 2023–2024 роках заходів з будівництва (придбання) житла для вказаної категорії громадян, враховуючи правовий режим військового стану, можливо тільки шляхом доповнення переліку черговості видатків загального та спеціального фонду місцевого бюджету, зокрема, видатками на заходи з будівництва (придбання) житла (у тому числі на умовах співфінансування) для учасників бойових дій та членів їх сімей, учасників АТО/ООС, осіб з інвалідністю внаслідок війни, сімей загиблих.

3. Правове обгрунтування необхідності прийняття рішення.

Відповідно до законів України «Про місцеве самоврядування в Україні», «Про столицю України - місто-герой Київ», «Про статус депутатів місцевих рад».

4. Інформація про те, чи стосується проєкт рішення прав і соціальної захищеності осіб з інвалідністю.

Проєкт рішення не матиме впливу на права і соціальну захищеність осіб з інвалідністю.

5. Інформація про те, чи містить проєкт рішення інформацію з обмеженим доступом у розумінні статті 6 Закону України «Про доступ до публічної інформації».

Проєкт рішення не містить інформації з обмеженим доступом у розумінні статті 6 Закону України «Про доступ до публічної інформації».

6. Фінансово-економічне обґрунтування.

Здійснення за кошти бюджету міста Києва фінансування у 2023–2024 роках будівництва (придбання) житла для категорії громадян, учасників бойових дій, які захищали (захищають) незалежність, суверенітет та територіальну цілісність України та членів їх сімей.

7. Прогноз результатів.

Вирішення житлових питань сімей учасників бойових дій, які на сьогодні захищають незалежність нашої держави, сприятиме не тільки згуртованості нації в умовах триваючої військової агресії, а й забезпечить належну оцінку державою діяльності військових, які ціною власного життя та здоров'я виборюють право українського народу на власну державність.

8. Суб'єкт подання.

Суб'єктом подання проєкту рішення є постійна комісія Київської міської ради з питань житлово-комунального господарства та паливно-енергетичного комплексу, депутати Київської міської ради - члени постійної комісії Київської міської ради з питань житлово-комунального господарства та паливно-енергетичного комплексу.

Відповідальним за супроводження проєкту рішення та доповідачем на всіх стадіях розгляду та пленарному засіданні Київської міської ради є голова постійної комісії Київської міської ради з питань житлово-комунального господарства та паливно-енергетичного комплексу - Бродський Олександр Якович, к.т. 202-73-11.

Постійна комісія Київської міської ради
з питань житлово-комунального господарства
та паливно-енергетичного комплексу,
депутати Київської міської ради-
члени постійної комісії

Голова постійної комісії Олександр БРОДСЬКИЙ

Секретар постійної комісії Тарас КРИВОРУЧКО

Перший заступник голови постійної комісії Віталій ПАВЛИК

Перший заступник голови постійної комісії Юрій ТИХОНОВИЧ

Член постійної комісії Олександр ПОПОВ

Член постійної комісії Олеся САМОЛУДЧЕНКО

Депутат Київської міської ради Олеся ЗУБРИЦЬКА

КИЇВСЬКА МІСЬКА РАДА

IX СКЛИКАННЯ

ПОСТІЙНА КОМІСІЯ З ПИТАНЬ ЖИТЛОВО-КОМУНАЛЬНОГО ГОСПОДАРСТВА ТА ПАЛИВНО-ЕНЕРГЕТИЧНОГО КОМПЛЕКСУ

вул. Хрещатик, 36, м. Київ, 01044 *тел./факс: (044) 202-73-11, (044) 202-70-09*

15.06.2023 № 08/284-326

на №_____ від _____ **Київська міська рада**

Витяг з протоколу № 5/50 від 19.04.2023
засідання постійної комісії Київської міської ради з питань житлово-комунального господарства та паливно-енергетичного комплексу
(далі – Постійна комісія)

Місце проведення: Київська міська рада, м. Київ, вул. Хрещатик, 36,10 поверх, каб.1017, початок засідання – 14.15.
Склад комісії: 7 депутатів Київської міської ради.

Присутні: 6депутатів Київської міської ради, члени постійної комісії:
Олександр БРОДСЬКИЙ – голова Постійної комісії, головуючий на засіданні;
Віталій ПАВЛИК – перший заступник голови постійної комісії;
Юрій ТИХОНОВИЧ – перший заступник голови постійної комісії;
Тарас КРИВОРУЧКО – секретар постійної комісії;
Олександр ПОПОВ – член постійної комісії;
Олеся САМОЛУДЧЕНКО – членкиня постійної комісії.

Відсутні: 2 депутати Київської міської ради:
Олена БУКАЛО.

Порядок денний:

1.2. Про розгляд проєкту рішення Київської міської ради «Про звернення Київської міської ради до Кабінету Міністрів України щодо термінового вирішення питання забезпечення Державною казначейською службою в особливому режимі в умовах воєнного стану придбання житла (у тому числі на умовах співфінансування) для учасників бойових дій та членів їх сімей

(учасників АТО/ООС, інвалідів війни, сімей загиблих), дітей-сиріт та дітей, позбавлених батьківського піклування».

Доповідачі: голова постійної комісії Київської міської ради з питань житлово-комунального господарства та паливно-енергетичного комплексу Олександр Бродський;

директор Департаменту будівництва та житлового забезпечення виконавчого органу Київської міської ради (Київської міської державної адміністрації) Борис Работнік.

Розділ 1. Розгляд проєктів рішень.

1.2. Про розгляд проєкту рішення Київської міської ради «Про звернення Київської міської ради до Кабінету Міністрів України щодо термінового вирішення питання забезпечення Державною казначейською службою в особливому режимі в умовах воєнного стану придбання житла (у тому числі на умовах співфінансування) для учасників бойових дій та членів їх сімей (учасників АТО/ООС, інвалідів війни, сімей загиблих)» (далі – проєкт рішення).

СЛУХАЛИ:

Олександр БРОДСЬКИЙ, голова Постійної комісії, головуючий на засіданні, зазначив, що цей проєкт рішення підготовлений у зв'язку з тим, що фінансування на придбання житла для учасників бойових дій та членів їх сімей (учасників АТО/ООС, інвалідів війни, сімей загиблих) поставлено в довготривалу чергу.

Так за інформацією Департаменту будівництва та житлового забезпечення виконавчого органу Київської міської ради (Київської міської державної адміністрації) (далі – Департамент) від Київської міської військової адміністрації були надіслані пропозиції до Кабінету Міністрів України з проханням внести зміни до постанови Кабінету Міністрів України від 09.06.2021 № 590 «Про затвердження Порядку виконання повноважень Державною казначейською службою в особливому режимі в умовах воєнного стану» в частині віднесення до категорії першочергових фінансування придбання житла (у тому числі на умовах співфінансування) для учасників бойових дій та членів їх сімей (учасників АТО/ООС, інвалідів війни, сімей загиблих) в частині уточнення черговості здійснення перерахування коштів, а саме доповнення підпункту 2 пункту 19 черговості казначейського обслуговування видатків спеціального фонду державного та місцевих бюджетів з відповідним обгрунтуванням.

Однак отримали відмову.

В умовах триваючих військових дій на території України першочерговим питанням загальнодержавного значення є соціальний захист сімей військовослужбовців, які беруть безпосередню участь у бойових діях, сімей інвалідів війни та сімей загиблих з числа учасників АТО/ООС шляхом забезпечення їх благоустроєним житлом, будівництво якого профінансовано із залученням бюджетних коштів.

Доповідач наголосив, що Підготовча група, створена при Постійній комісії, підготувала відповідний проєкт рішення і запропонував членам Постійної комісії виступити його суб'єктом подання.

ВИРІШИЛИ:

1. Підтримати проєкт рішення Київської міської ради «Про звернення Київської міської ради до Кабінету Міністрів України щодо внесення змін до постанови Кабінету Міністрів України щодо термінового вирішення питання забезпечення Державною казначейською службою в особливому режимі в умовах воєнного стану придбання житла (у тому числі на умовах співфінансування) для учасників бойових дій та членів їх сімей (учасників АТО/ООС, інвалідів війни, сімей загиблих).

2. Доручити Валентині АНТОНЮК вжити організаційно-правові заходи щодо розгляду зазначеного проєкту рішення на черговому пленарному засіданні сесії Київської міської ради.

ГОЛОСУВАЛИ: «за» – 5, «проти» – 0, «утримались» – 0, «не голосували» – 1.

Рішення прийнято.

З оригіналом згідно.

З повагою

Голова Постійної комісії Олександр БРОДСЬКИЙ

Валентина АНТОНЮК 202-73-11
Олена ЄРМОЛАЄВА

п. 4

08/231-859/ПР
06.07.2023

КИЇВСЬКА МІСЬКА РАДА

II СЕСІЯ IX СКЛИКАННЯ

РІШЕННЯ

_____ № _____

Про звернення Київської міської ради до Верховної Ради України та Кабінету Міністрів України щодо термінового вирішення питання по компенсації різниці в тарифах комунальному підприємству виконавчого органу Київради (Київської міської державної адміністрації) «Київтеплоенерго» задля підготовки та сталого проходження опалювального сезону 2023/2024 у м. Києві

Проєкт

Відповідно до Законів України «Про місцеве самоврядування в Україні», «Про столицю України - місто-герой Київ», «Про особливості регулювання відносин на ринку природного газу та у сфері теплопостачання під час дії воєнного стану та подальшого відновлення їх функціонування», Указу Президента України від 24 лютого 2022 року № 64/2022 «Про введення воєнного стану в Україні», затвердженим Законом України «Про затвердження Указу Президента України «Про введення воєнного стану в Україні» від 24 лютого 2022 року № 2102-IX з метою сталого проходження опалювального періоду 2023/2024 у м. Києві, Київська міська рада:

ВИРІШИЛА:

1. Направити звернення Київської міської ради до Верховної Ради України та Кабінету Міністрів України щодо термінового вирішення питання по компенсації різниці в тарифах комунальному підприємству виконавчого органу Київради (Київської міської державної адміністрації) «Київтеплоенерго» задля підготовки та сталого проходження опалювального сезону 2023/2024 у м. Києві згідно з додатком, що додається.

2. Оприлюднити це рішення Київської міської ради у спосіб, визначений чинним законодавством.

3. Контроль за виконанням цього рішення покласти на постійну комісію Київської міської ради з питань житлово-комунального господарства та паливно-енергетичного комплексу та постійну комісію Київської міської ради з питань місцевого самоврядування та зовнішніх зв'язків.

Київський міський голова **Віталій КЛИЧКО**

ПОДАННЯ:

Постійна комісія Київської міської ради
з питань житлово-комунального господарства
та паливно-енергетичного комплексу,
депутати Київської міської ради –
члени постійної комісії:

Голова постійної комісії Олександр БРОДСЬКИЙ
Секретар постійної комісії Тарас КРИВОРУЧКО
Перший заступник голови постійної комісії Віталій ПАВЛИК
Перший заступник голови постійної комісії Юрій ТИХОНОВИЧ

Член постійної комісії Ігор ШПАК

ПОГОДЖЕННЯ:

Постійна комісія Київської міської ради
з питань житлово-комунального господарства
та паливно-енергетичного комплексу:

Голова постійної комісії Олександр БРОДСЬКИЙ

Секретар постійної комісії Тарас КРИВОРУЧКО

Постійна комісія Київської міської ради
з питань місцевого самоврядування,
та зовнішніх зв'язків

Голова постійної комісії Юлія ЯРМОЛЕНКО

Секретар постійної комісії Ігор ХАЦЕВИЧ

В.о. начальника Управління
правового забезпечення діяльності
Київської міської ради Валентина ПОЛОЖИШНИК

Додаток
до рішення Київської міської ради
_____ № _____

ЗВЕРНЕННЯ

Київської міської ради до Верховної Ради України та Кабінету Міністрів України щодо термінового вирішення питання по компенсації різниці в тарифах комунальному підприємству виконавчого органу Київради (Київської міської державної адміністрації) «Київтеплоенерго» задля підготовки та сталого проходження опалювального сезону 2023/2024 у м. Києві

Відповідно до Закону України від 29 липня 2022 року № 2479-IX «Про особливості регулювання відносин на ринку природного газу та у сфері теплопостачання під час дії воєнного стану та подальшого відновлення їх функціонування» (далі - Закон № 2479-IX) протягом дії воєнного стану в Україні та шести місяців після місяця, в якому воєнний стан буде припинено або скасовано, було встановлено мораторій щодо підвищення для всіх категорій споживачів тарифів на теплову енергію (її виробництво, транспортування та постачання) і послуги з постачання теплової енергії та постачання гарячої води. Відповідно, у підприємств, що здійснюють виробництво, транспортування та постачання теплової енергії, виникають збитки від реалізації теплової енергії за економічно не обгрунтованими тарифами.

Законом № 2479-IX передбачено, що фінансування компенсації різниці в тарифах на теплову енергію здійснюється за рахунок видатків державного бюджету за цільовим призначенням, що передбачаються Законом України «Про Державний бюджет України на 2022 рік» та/або Законом України «Про Державний бюджет України на 2023 рік».

Відповідно до норм Закону № 2479-IX обсяг заборгованості з різниці в тарифах на теплову енергію, утвореної після 01 червня 2021 року, підтверджується територіальними комісіями з питань узгодження заборгованості з різниці в тарифах станом на 01 липня 2022 року, а в подальшому протягом дії воєнного стану щокварталу та після припинення або скасування воєнного стану на перше число сьомого місяця після місяця, в якому воєнний стан буде припинено або скасовано.

Відповідно до норм чинного законодавства України комунальне підприємство виконавчого органу Київради (Київської міської державної адміністрації) «Київтеплоенерго» провело розрахунки обсягів заборгованості з різниці в тарифах на теплову енергію за період з 01 червня 2021 року до 30 квітня 2023 року на загальну суму 5 533 722 604,39 грн, які були підтверджені протоколами Київської територіальної комісії з питань узгодження заборгованості з різниці в тарифах. Обсяги заборгованості з різниці

в тарифах на теплову енергію були визначені відповідно до Методики визначення заборгованості з різниці в тарифах, затвердженої постановою Кабінету Міністрів України від 15 вересня 2021 року № 977. У подальшому обсяг заборгованості різниці в тарифах на теплову енергію буде зростати до моменту скасування мораторію на підвищення тарифів з теплопостачання. Всі отримані кошти від компенсації різниці в тарифах на теплову енергію відповідно до Закону № 2479-IX будуть спрямовані на погашення заборгованості перед ТОВ «Газопостачальна компанія «Нафтогаз Трейдинг» за спожитий природний газ.

У 2022 році розрахунки з компенсації різниці в тарифах не були проведені у зв'язку з відсутністю фінансових джерел у Державному бюджеті України на 2022 рік.

Зважаючи на зазначене вище, Київська міська рада звертається до Верховної Ради України та Кабінету Міністрів України з проханням терміново вирішити питання щодо внесення змін до Закону України «Про Державний бюджет України на 2023 рік» у частині передбачення субвенції на компенсацію різниці в тарифах для підприємств теплоенергетичного комплексу України. Всі кошти, отримані в рахунок компенсації різниці в тарифах на теплову енергію, будуть спрямовані для розрахунків з ТОВ «Газопостачальна компанія «Нафтогаз Трейдинг» та НАК «Нафтогаз України» для закупівлі природного газу, необхідного для сталого проходження опалювального періоду 2023/2024 у м. Києві.

Київський міський голова Віталій КЛИЧКО

ПОЯСНЮВАЛЬНА ЗАПИСКА
до проєкту рішення Київської міської ради
«Про звернення Київської міської ради до Верховної Ради України та Кабінету Міністрів України щодо термінового вирішення питання по компенсації різниці в тарифах комунальному підприємству виконавчого органу Київради (Київської міської державної адміністрації) «Київтеплоенерго» задля підготовки та сталого проходження опалювального сезону 2023/2024 у м. Києві»

1. Обґрунтування необхідності прийняття рішення

Відповідно до Закону України від 29 липня 2022 року № 2479-IX «Про особливості регулювання відносин на ринку природного газу та у сфері теплопостачання під час дії воєнного стану та подальшого відновлення їх функціонування» (далі - Закон № 2479-IX) протягом дії воєнного стану в Україні та шести місяців після місяця, в якому воєнний стан буде припинено або скасовано, було встановлено мораторій щодо підвищення для всіх категорій споживачів тарифів на теплову енергію (її виробництво, транспортування та постачання) і послуги з постачання теплової енергії та постачання гарячої води. Відповідно, у підприємств, що здійснюють виробництво, транспортування та постачання теплової енергії, виникають збитки від реалізації теплової енергії за економічно не обгрунтованими тарифами.

Законом № 2479-IX передбачено, що фінансування компенсації різниці в тарифах на теплову енергію здійснюється за рахунок видатків державного бюджету за цільовим призначенням, що передбачаються Законом України «Про Державний бюджет України на 2022 рік» та/або Законом України «Про Державний бюджет України на 2023 рік».

У 2022 році розрахунки з компенсації різниці в тарифах не були проведені у зв'язку з відсутністю фінансових джерел у Державному бюджеті України на 2022 рік.

Враховуючи наведене, виникла необхідність у розробці проєкту рішення, яким передбачається звернутись до Верховної Ради України та Кабінету Міністрів України з проханням щодо термінового вирішення питання по компенсації різниці в тарифах комунальному підприємству виконавчого органу Київради (Київської міської державної адміністрації) «Київтеплоенерго» задля підготовки та сталого проходження опалювального сезону 2023/2024 у м. Києві.

2. Ціль та завдання прийняття рішення

Ціллю та завданням прийняття цього проєкту рішення є направлення звернення Київської міської ради до Верховної Ради України та Кабінету Міністрів України.

3. Правове обгрунтування необхідності прийняття рішення

Відповідно до законів України «Про місцеве самоврядування в Україні», «Про столицю України - місто-герой Київ», «Про статус депутатів місцевих рад».

4. Інформація про те, чи стосується проєкт рішення прав і соціальної захищеності осіб з інвалідністю

Проєкт рішення не матиме впливу на права і соціальну захищеність осіб з інвалідністю.

5. Інформація з обмеженим доступом

Проєкт рішення не містить інформації з обмеженим доступом у розумінні статті 6 Закону України «Про доступ до публічної інформації».

6. Фінансово-економічне обґрунтування.

Реалізація рішення не призведе до зменшення надходження до бюджету міста Києва та не потребує додаткових витрат з бюджету міста Києва.

7. Прогноз результатів.

Прийняття зазначеного проєкту рішення сприятиме вжиттю заходів для підготовки та сталого проходження опалювального сезону 2023/2024 у м. Києві

8. Суб'єкт подання.

Суб'єктом подання проєкту рішення є постійна комісія Київської міської ради з питань житлово-комунального господарства та паливно-енергетичного комплексу, депутати Київської міської ради - члени постійної комісії Київської міської ради з питань житлово-комунального господарства та паливно-енергетичного комплексу.

Відповідальним за супроводження проєкту рішення та доповідачем на всіх стадіях розгляду та пленарному засіданні Київської міської ради є голова постійної комісії Київської міської ради з питань житлово-комунального господарства та паливно-енергетичного комплексу - Бродський Олександр Якович, к.т. 202-73-11.

Постійна комісія Київської міської ради
з питань житлово-комунального господарства
та паливно-енергетичного комплексу,
депутати Київської міської ради-
члени постійної комісії

Голова постійної комісії Олександр БРОДСЬКИЙ

Секретар постійної комісії Тарас КРИВОРУЧКО

Перший заступник голови постійної комісії Віталій ПАВЛИК

Перший заступник голови постійної комісії Юрій ТИХОНОВИЧ

Член постійної комісії Ігор ШПАК

КИЇВСЬКА МІСЬКА РАДА

IX СКЛИКАННЯ

ПОСТІЙНА КОМІСІЯ З ПИТАНЬ ЖИТЛОВО-КОМУНАЛЬНОГО ГОСПОДАРСТВА ТА ПАЛИВНО-ЕНЕРГЕТИЧНОГО КОМПЛЕКСУ

вул. Хрещатик, 36, м. Київ, 01044 *тел./факс: (044) 202-73-11, 202-70-09*

06.07.2023 № 08/284-376

на №_____ від _____

Витяг
з протоколу № 11/56 від 06.07.2023
позачергового засідання постійної комісії Київської міської ради з питань житлово –комунального господарства та паливно – енергетичного комплексу (далі – Постійна комісія)

від 06.07.2023

Місце проведення: Київська міська рада, м. Київ, вул. Хрещатик, 36, 10 поверх, каб.1017, початок засідання – 12.00.

Склад комісії: 7 депутатів Київської міської ради.

Присутні: 4 депутатів Київської міської ради, членів Постійної комісії:

Олександр БРОДСЬКИЙ – голова Постійної комісії, головуючий на засіданні;
Юрій ТИХОНОВИЧ – перший заступник голови Постійної комісії;
Тарас КРИВОРУЧКО – секретар Постійної комісії;
Ігор ШПАК – член Постійної комісії.

Відсутні: 3 депутати Київської міської ради:
Віталій ПАВЛИК, Олександр ПОПОВ, Олеся САМОЛУДЧЕНКО.

Порядок денний:

1.3. Про розгляд проєкту рішення Київської міської ради «Про звернення Київської міської ради до Верховної Ради України та Кабінету Міністрів України щодо термінового вирішення питання по компенсації різниці в тарифах комунального підприємства виконавчого органу Київради (Київської міської державної адміністрації) «Київтеплоенерго» задля підготовки та сталого проходження опалювального сезону 2023/2024 у м. Києві».

Доповідач: голова Постійної комісії Олександр Бродський;

директор комунального підприємства виконавчого органу Київради (Київської міської державної адміністрації) «Київтеплоенерго» Вячеслав Бінд.

Розділ 1. Розгляд проєктів рішень.

1.3. Про розгляд проєкту рішення Київської міської ради «Про звернення Київської міської ради до Верховної Ради України та Кабінету Міністрів України щодо термінового вирішення питання по компенсації різниці в тарифах комунального підприємства виконавчого органу Київради (Київської міської державної адміністрації) «Київтеплоенерго» задля підготовки та сталого проходження опалювального сезону 2023/2024 у м. Києві» (далі – проєкт рішення).

СЛУХАЛИ:

Олександр БРОДСЬКИЙ, голова Постійної комісії, головуючий на засіданні, зазначив, що цей проєкт рішення підготовлений у зв'язку з необхідністю термінового вирішення питання по компенсації різниці в тарифах комунального підприємства виконавчого органу Київради (Київської міської державної адміністрації) «Київтеплоенерго» (далі – КП «Київтеплоенерго») задля підготовки та сталого проходження опалювального сезону 2023/2024 у м. Києві.

Головуючий наголосив, що на минулому засідання Постійної комісії було дано доручення Підготовчій групі спільно з комунальним підприємством виконавчого органу Київради (Київської міської державної адміністрації) «Київтеплоенерго», створеній при Постійній комісії напрацювати відповідний проєкт рішення, презентував його і запропонував членам Постійної комісії виступити його суб'єктом подання.

ВИРІШИЛИ:

1. Підтримати проєкт рішення Київської міської ради «Про звернення Київської міської ради до Верховної Ради України та Кабінету Міністрів України щодо термінового вирішення питання по компенсації різниці в тарифах комунального підприємства виконавчого органу Київради (Київської міської державної адміністрації) «Київтеплоенерго» задля підготовки та сталого проходження опалювального сезону 2023/2024 у м. Києві».

2. Доручити Валентині АНТОНЮК вжити організаційно-правові заходи щодо розгляду зазначеного проєкту рішення на черговому пленарному засіданні сесії Київської міської ради.

ГОЛОСУВАЛИ: «за» – 4, «проти» – 0, «утримались» – 0, «не голосували» – 0.

Рішення прийнято.

З оригіналом згідно.

Голова Постійної комісії Олександр БРОДСЬКИЙ

Валентина Антонюк 202-73-11
Олена Єрмолаєва

п.5

08/231-814/ПР
30.06.2023

КИЇВСЬКА МІСЬКА РАДА

II сесія IX скликання

РІШЕННЯ

_____№_____ ПРОЄКТ

Про впровадження інформаційно-комунікаційної системи керування електронними перепустками «Е-перепустка»

Відповідно до законів України «Про місцеве самоврядування в Україні», «Про інформацію», «Про захист персональних даних», «Про захист інформації в інформаційно-комунікаційних системах», постанови Кабінету Міністрів України від 29 березня 2006 року № 373 «Про затвердження Правил забезпечення захисту інформації в інформаційних, електронних комунікаційних та інформаційно-комунікаційних системах», рішення Київської міської ради від 18 грудня 2018 року № 461/6512 «Про затвердження Комплексної міської цільової програми «Електронна столиця» на 2019-2023 роки», з метою забезпечення впровадження єдиної міської бази електронних перепусток працівників органів місцевого самоврядування, підприємств, установ та організацій, що належать до комунальної власності територіальної громади міста Києва, Київська міська рада

ВИРІШИЛА:

1. Впровадити інформаційно-комунікаційну систему керування електронними перепустками «Е-перепустка».

2. Затвердити Положення про інформаційно-комунікаційну систему керування електронними перепустками «Е-перепустка», що додається.

3. Київському міському голові:

3.1.Здійснити організаційно-правові заходи щодо введення інформаційно-комунікаційної системи керування електронними перепустками «Е-перепустка» в експлуатацію.

3.2. Привести у відповідність до цього рішення власні акти.

4. Секретаріату Київської міської ради, структурним підрозділам виконавчого органу Київської міської ради (Київської міської державної

адміністрації), районним в місті Києві держаним адміністраціям, підприємствам, установам та організаціям, що належать до комунальної власності територіальної громади міста Києва:

4.1. Вжити організаційно-правових заходів щодо підключення до інформаційно-комунікаційної системи керування електронними перепустками «Е-перепустка».

4.2. Забезпечити, у разі наявності технічної можливості, інтеграцію інформаційних, електронних комунікаційних та інформаційно-комунікаційних систем з інформаційно-комунікаційною системою керування електронними перепустками «Е-перепустка».

5. Оприлюднити це рішення в установленому порядку.

6. Контроль за виконанням цього рішення покласти на постійну комісію Київської міської ради з питань транспорту, зв'язку та реклами та постійну комісію Київської міської ради з питань цифрової трансформації та регулювання надання публічних послуг.

Київський міський голова Віталій КЛИЧКО

ПОДАННЯ:

Заступник голови з питань здійснення самоврядних повноважень — Петро ОЛЕНИЧ

Директор Департаменту інформаційно-комунікаційних технологій — Олег ПОЛОВИНКО

Заступник директора Департаменту – начальник управління правового забезпечення та організації, супроводження процесів цифровізації — Ганна ЛИСИК
06.06.23

ПОГОДЖЕНО:

Перший заступник голови — Микола ПОВОРОЗНИК

Заступник міського голови – Секретар Київської міської ради — Володимир БОНДАРЕНКО

Заступник керівника апарату – начальник юридичного управління — Леся ВЕРЕС

Керівник апарату — Дмитро ЗАГУМЕННИЙ

Постійна комісія Київської міської ради з питань транспорту, зв'язку та реклами
Голова
Секретар — Олексій ОКОПНИЙ

Постійна комісія Київської міської ради з питань цифрової трансформації та регулювання надання публічних послуг
Голова — Максим НЕФЬОДОВ
Секретар — Михайло НАКОНЕЧНИЙ

Постійна комісія Київської міської ради з питань місцевого самоврядування, та зовнішніх зв'язків
Голова — Юлія ЯРМОЛЕНКО
Секретар — Ігор ХАЦЕВИЧ

Виконувач обов'язків начальника управління правового забезпечення діяльності Київської міської ради — Валентина ПОЛОЖИШНИК

ЗАТВЕРДЖЕНО

Рішення Київської міської ради
від _____№_____

ПОЛОЖЕННЯ
про інформаційно-комунікаційну систему керування електронними перепустками «Е-перепустка»

1. Загальні положення

1.1. Це Положення визначає мету створення, завдання, суб'єктів відносин, загальні засади функціонування та використання інформаційно-комунікаційної системи керування електронними перепустками «Е-перепустка» (далі – ІКС «Е-перепустка»).

1.2. Положення розроблене відповідно до вимог законів України «Про місцеве самоврядування в Україні», «Про інформацію», «Про захист персональних даних», «Про захист інформації в інформаційно-комунікаційних системах», постанови Кабінету Міністрів України від 29 березня 2006 року № 373 «Про затвердження Правил забезпечення захисту інформації в інформаційних, електронних комунікаційних та інформаційно-комунікаційних системах», актів Київської міської ради та виконавчого органу Київської міської ради (Київської міської державної адміністрації) та інших нормативно-правових актів.

1.3. У цьому Положенні терміни вживаються у такому значенні:

відвідувач – особа, яка в установленому порядку отримала електронну перепустку для надання разового права доступу до адміністративних будівель (приміщень) користувачів ІКС «Е-перепустка»;

електронна перепустка – це посвідчення особи, у формі електронного відображення інформації, що міститься в ІКС «Е-перепустка», разом з унікальним електронним ідентифікатором (QR-кодом або цифровим кодом) та відображається за допомогою мобільного додатку «Київ Цифровий» інформаційно-комунікаційної системи «Платформа цифрових мобільних сервісів «Київ цифровий» (далі – мобільний додаток «Київ Цифровий»), і дає змогу ідентифікувати посадову/службову особу, працівника або відвідувача користувача ІКС «Е-перепустки» та/або надає їм постійне або разове право доступу до адміністративних будівель (приміщень) користувачів ІКС «Е-перепустка»;

інформаційно-комунікаційна система керування електронними перепустками «Е-перепустка» – це інформаційно-комунікаційна система, призначена для забезпечення автоматизації та цифровізації процесів формування та використання електронних перепусток, а також систематизації відповідної інформації.

2. Мета створення та завдання ІКС «Е-перепустка»

2.1. Метою створення ІКС «Е-перепустка» є впровадження єдиної міської бази електронних перепусток шляхом автоматизації та цифровізації відповідних процесів.

2.2. Завданнями ІКС «Е-перепустка» є:

1) створення єдиної міської бази електронних перепусток;
2) створення єдиного формату електронних перепусток;
3) унеможливлення підробки та використання електронної перепустки третіми особами завдяки проходженню особою електронної ідентифікації та автентифікації, з використанням відповідної системи дистанційної електронної ідентифікації, яка дає змогу однозначно встановити особу утримувача електронної перепустки;
4) автоматизація та цифровізація процесів збору, накопичення, обробки, зберігання, систематизації, оновлення і відображення інформації, що була отримана або створена під час формування та використання електронних перепусток;
5) забезпечення активації, блокування та анулювання електронних перепусток в автоматичному режимі;
6) забезпечення електронної взаємодії з інформаційними, електронними комунікаційним та інформаційно-комунікаційними системи в установленому порядку (далі – інші інформаційно-комунікаційні системи);
7) захист інформації від несанкціонованого доступу, модифікації (зміни) шляхом здійснення відповідних організаційних і технічних заходів, впровадження засобів та методів захисту інформації;
8) збереження, резервування та відновлення інформації, що містяться в ІКС «Е-перепустка»;
9) виконання інших завдань, необхідних для забезпечення функціонування ІКС «Е-перепустка» відповідно до вимог цього Положення.

2.3. Захист інформації в ІКС «Е-перепустка» здійснюється шляхом створення та забезпечення функціонування комплексної системи захисту інформації (далі – КСЗІ), яка є невід'ємною частиною інформаційно-комунікаційної системи.

Завданнями КСЗІ ІКС «Е-перепустка» є впровадження комплексу організаційних, інженерно-технічних заходів і програмно-апаратних засобів захисту інформації, які спрямовані на недопущення несанкціонованих дій та

несанкціонованого доступу до інформації, блокування, ознайомлення з нею та/або її модифікації.

3. Суб'єкти ІКС «Е-перепустка»

3.1. Суб'єктами ІКС «Е-перепустка» є:
власник ІКС «Е-перепустка»;
розпорядник ІКС «Е-перепустка»;
адміністратор ІКС «Е-перепустка»;
користувачі ІКС «Е-перепустка»;
відповідальні особи користувачів ІКС «Е-перепустка»;
утримувачі електронних перепусток.

3.2. Власником ІКС «Е-перепустка» є територіальна громада міста Києва в особі Київської міської ради.

3.3. Розпорядником ІКС «Е-перепустка» є Департамент інформаційно-комунікаційних технологій виконавчого органу Київської міської ради (Київської міської державної адміністрації).

Завданнями розпорядника ІКС «Е-перепустка» є забезпечення:

1) функціонування ІКС «Е-перепустка» та погодження її модернізації;

2) здійснення контролю за порядком доступу до інформації та функціонуванням ІКС «Е-перепустка»;

3) організації електронної взаємодії ІКС «Е-перепустка» з іншими інформаційно-комунікаційними системами в установленому порядку;

4) виконання інших завдань, необхідних для забезпечення функціонування ІКС «Е-перепустка» відповідно до вимог цього Положення.

3.4. Адміністратором ІКС «Е-перепустка» є комунальне підприємство «Головний інформаційно-обчислювальний центр».

Завданнями адміністратора ІКС «Е-перепустка» є забезпечення:

1) створення, адміністрування, безперебійного функціонування та підтримки працездатності ІКС «Е-перепустка»;

2) здійснення заходів із модернізації ІКС «Е-перепустка», за попереднім погодженням з розпорядником ІКС «Е-перепустка»;

3) технічної можливості електронної взаємодії між ІКС «Е-перепустка» та іншими інформаційно-комунікаційними системами в установленому порядку;

4) проведення технічних та технологічних заходів з надання доступу, блокування (в тому числі тимчасового) та/або анулювання такого доступу до ІКС «Е-перепустка» відповідно до цього Положення;

5) проведення консультацій (інструктажів) щодо роботи в ІКС «Е-перепустка»;

6) здійснення заходів щодо захисту інформації, що міститься в ІКС «Е-перепустка»;

7) ведення обліку користувачів ІКС «Е-перепустка» та адміністрування їх облікових записів;

8) технічної та інформаційної підтримки користувачів ІКС «Е-перепустка»;

9) виконання інших завдань, необхідних для функціонування ІКС «Е-перепустка» відповідно до вимог цього Положення.

3.5. Користувачами ІКС «Е-перепустка» є Київська міська рада, структурні підрозділи виконавчого органу Київської міської ради (Київської міської державної адміністрації), районних в місті Києві державних адміністрацій, підприємств, установ та організацій, що належать до комунальної власності територіальної громади міста Києва або координація діяльності яких здійснюється виконавчим органом Київської міської ради (Київської міської державної адміністрації), державні органи або інші особи, зареєстровані в Єдиному державному реєстрі юридичних осіб, фізичних осіб-підприємців та громадських формувань, які отримали відповідні права доступу до ІКС «Е-перепустка» для формування та використання електронних перепусток їх посадовим/службовим особам, працівникам та відвідувачами.

Завданнями користувачів ІКС «Е-перепустка» є забезпечення:

1) вжиття організаційно-технічних заходів щодо підключення до ІКС «Е-перепустка»;

2) у разі технічної можливості, налагодження електронної взаємодії інформаційно-комунікаційних систем користувача ІКС «Е-перепустка» з ІКС «Е-перепустка»;

3) актуальності, достовірності, повноти інформації, яка вноситься до ІКС «Е-перепустка» для формування та використання електронних перепусток;

4) виконання інших завдань для реалізації вимог цього Положення.

3.6. Відповідальними особами користувачів ІКС «Е-перепустка» є посадові/службові особи та працівники кадрових підрозділів користувачів ІКС «Е-перепустка», визначені наказом користувача ІКС «Е-перепустка», які в установленому порядку отримали відповідне право доступу до ІКС «Е-перепустка» у зв'язку з виконанням службових та посадових обов'язків.

Завданнями відповідальних осіб користувачів ІКС «Е-перепустка» є забезпечення:

1) достовірності, своєчасності надання та повноти інформації, що вноситься до ІКС «Е-перепустка» щодо посадових/службових осіб, працівників, та відвідувачів яким необхідно сформувати електронні перепустки;

2) формування, активації, блокування, анулювання електронних перепусток;

3) невідкладного інформування адміністратора ІКС «Е-перепустка» про виявлені помилки, що виникли під час роботи в ІКС «Е-перепустка»;

4) виконання інших завдань для реалізації вимог цього Положення.

3.7. Утримувачі електронних перепусток – посадові/службові особи та працівники Київської міської ради, структурних підрозділів виконавчого органу Київської міської ради (Київської міської державної адміністрації), районних в місті Києві державних адміністрацій, підприємств, установ та організацій, що належать до комунальної власності територіальної громади міста Києва або координація діяльності яких здійснюється виконавчим органом Київської міської ради (Київської міської державної адміністрації), державних органів, інших осіб, зареєстрованих у Єдиному державному реєстрі юридичних осіб, фізичних осіб-підприємців та громадських формувань, та відвідувачі, які в установленому порядку отримали електронну перепустку для надання постійного або разового права доступу до адміністративних будівель (приміщень) користувачів ІКС «Е-перепустка».

4. Інформація, що включається до ІКС «Е-перепустка»

4.1.До ІКС «Е-перепустка» вноситься наступна інформація:

4.1.1. Інформація про користувача ІКС «Е-перепустка» та його відповідальну особу:

повна назва та код користувача ІКС «Е-перепустка» в Єдиному державному реєстрі юридичних осіб, фізичних осіб-підприємців та громадських формувань;

електронна пошта користувача ІКС «Е-перепустка»;

номер телефона користувача ІКС «Е-перепустка»;

номер телефона відповідальної особи користувача ІКС «Е-перепустка»;

прізвище, власне ім'я, по батькові (за наявності) керівника користувача ІКС «Е-перепустка»;

прізвище, власне ім'я, по батькові (за наявності) відповідальної особи користувача ІКС «Е-перепустка».

4.1.2. Інформація про утримувача електронної перепустки:

прізвище, власне ім'я, по батькові (за наявності);

реєстраційний номер облікової картки платників податків з Державного реєстру фізичних осіб – платників податків або повідомлення про відмову від прийняття реєстраційного номера облікової картки платника податків (для фізичних осіб, які через свої релігійні переконання відмовляються від прийняття реєстраційного номера облікової картки платника податків та повідомили про це відповідний контролюючий орган і мають відмітку у паспорті);

посада (найменування організації, структурний підрозділ) крім відвідувачів;

фотокартка в електронному вигляді.

5. Порядок доступу до інформації та функціонування ІКС «Е-перепустка»

5.1. Доступ до інформації, що міститься у ІКС «Е-перепустка», здійснюється з дотриманням вимог законів України «Про інформацію», «Про захист персональних даних».

5.2. Доступ до ІКС «Е-перепустка» надається відповідальним особам користувачів ІКС «Е-перепустка» адміністратором ІКС «Е-перепустка» на підставі письмових заявок користувачів ІКС «Е-перепустка», у яких зазначається інформація, передбачена розділом 4 цього Положення.

5.3. Доступ до ІКС «Е-перепустка» здійснюється безпосередньо з робочих місць відповідальних осіб користувачів ІКС «Е-перепустка» виключно авторизовано, із збереженням інформації про посадову/службову особу, яка авторизувалася в ІКС «Е-перепустка», та час такої авторизації.

5.4. Після проходження електронної ідентифікації та автентифікації, відповідальна особа користувача ІКС «Е-перепустка» може здійснювати керування електронними перепустками в ІКС «Е-перепустка» та/або за допомогою мобільного додатку «Київ Цифровий».

5.5. Після внесення відповідальною особою користувача ІКС «Е-перепустка» інформації щодо посадових/службових осіб, працівників, відвідувачів користувачів ІКС «Е-перепустка» та активації електронної перепустки в ІКС «Е-перепустка», така електронна перепустка відображається в мобільному додатку «Київ Цифровий» її утримувача.

5.6. Для формування та використання електронної перепустки утримувачу необхідно встановити мобільний додаток «Київ Цифровий» на електронний пристрій, критерії якого підтримують використання такого додатка (далі – електронний пристрій), підключений до мережі Інтернет, та пройти електронну ідентифікацію та автентифікацію, з використанням системи дистанційної електронної ідентифікації, яка дає змогу однозначно встановити особу.

5.7. Електронна перепустка:

формується за наявності інформації щодо її утримувача, внесеної відповідальною особою користувача ІКС «Е-перепустка» до ІКС «Е-перепустка»;

відображається автоматично в мобільному додатку «Київ Цифровий» за наявності підключення електронного пристрою її утримувача до мережі Інтернет;

є дійсною лише за наявності унікального електронного ідентифікатора (QR-коду або цифрового коду) та не може використовуватись без нього.

5.8. Електронна перепустка може пред'являтися її утримувачем на електронному пристрої, критерії якого підтримують використання мобільного додатку «Київ Цифровий», без додаткового пред'явлення посвідчення, виготовленого на бланку.

5.9. Перевірка електронних перепусток з використанням унікального електронного ідентифікатора (QR-коду або цифрового коду) у режимі реального часу здійснюється уповноваженою користувачем ІКС «Е-перепустка» особою з метою підтвердження особи її утримувача та/або надання права доступу, утримувачам до адміністративних будівель (приміщень) користувачів ІКС «Е-перепустка».

5.10. За результатами перевірки електронної перепустки за допомогою електронного пристрою уповноваженої користувачем ІКС «Е-перепустка» особи, у її мобільному додатку «Київ Цифровий» відображається інформація про:

5.10.1. особу, яка є утримувачем електронної перепустки:

прізвище, власне ім'я, по батькові (за наявності);

посада (найменування організації, структурний підрозділ) (за наявності);

фотокартка утримувача в електронному вигляді;

5.10.2. відсутність електронної перепустки у єдиній міській базі електронних перепусток.

5.11. Відповідальним особам користувачів ІКС «Е-перепустка», що обробляють персональні дані, внесені до ІКС «Е-перепустка», забороняється розголошувати інформацію, що стала їм відома у зв'язку з виконанням ними своїх службових/посадових обов'язків.

5.12. Відповідальні особи користувачів ІКС «Е-перепустка» відповідають за своєчасність, достовірність і повноту внесення та/або коригування інформації, що вноситься ними до ІКС «Е-перепустка», та зобов'язані дотримуватися законодавства у сфері захисту інформації та персональних даних.

5.13. Користувачі ІКС «Е-перепустка» є володільцями інформації, яку вносять їх відповідальні особи до ІКС «Е-перепустка» та забезпечують її достовірність, актуальність, захист від випадкової втрати або знищення, незаконної обробки та незаконного доступу до інформації.

5.14. Блокування, в тому числі тимчасове, та/або анулювання доступу до ІКС «Е-перепустка», здійснюється адміністратором ІКС «Е-перепустка» на підставі заявки користувача ІКС «Е-перепустка», яка подається адміністратору ІКС «Е-перепустка».

6. Обробка і захист персональних даних та інформації в ІКС «Е-перепустка»

6.1. Обробка і захист інформації та персональних даних, що містяться в ІКС «Е-перепустка», здійснюються суб'єктами ІКС «Е-перепустка» відповідно до вимог Законів України «Про захист інформації в інформаційно-комунікаційних системах», «Про інформацію», «Про захист персональних даних» та інших нормативно-правових актів України.

6.2. Обробка персональних даних у ІКС «Е-перепустка» здійснюється з метою формування та використання електронних перепусток службовим/посадовим особам та працівникам користувачів ІКС «Е-перепустка», а також їх відвідувачами.

6.3. Захист інформації в ІКС «Е-перепустка» забезпечується відповідно до законодавства України.

6.4. Оформлення електронної перепустки передбачає надання особою згоди на обробку персональних даних, отримання якої забезпечується відповідальними особами користувачів ІКС «Е-перепустка».

7. Фінансування забезпечення функціонування, адміністрування та модернізації ІКС «Е-перепустка»

7.1. Фінансування забезпечення функціонування, адміністрування та модернізації ІКС «Е-перепустка» здійснюється за рахунок коштів бюджету міста Києва на відповідні роки або з інших джерел не заборонених законом.

Київський міський голова Віталій КЛИЧКО

ПОЯСНЮВАЛЬНА ЗАПИСКА
до проєкту рішення Київської міської ради «Про впровадження інформаційно-комунікаційної системи керування електронними перепустками «Е-перепустка»
(далі – проєкт рішення)

1. Опис проблем, для вирішення яких підготовлено проєкт рішення, обґрунтування відповідності та достатності передбачених у проєкті рішення механізмів і способів вирішення існуючих проблем, а також актуальності цих проблем для територіальної громади міста Києва.

У місті Києві в умовах воєнного стану, зростаючої кількості ризиків та небезпек є необхідність в забезпеченні автоматизації та цифровізації процесів оформлення перепусток, їх активації, блокування та анулювання посадовим/службовим особам секретаріату Київської міської ради, структурних підрозділів виконавчого органу Київської міської ради (Київської міської державної адміністрації), районних в місті Києві державних адміністрацій, підприємств, установ та організацій, що належать до комунальної власності територіальної громади міста Києва та відвідувачам.

На виконання пункту 3 протоколу Ради оборони міста Києва від 01 червня 2022 року № 12, враховуючи лист Київської міської ради від 26 травня 2022 року № 225-СК-1652 та доручення Київського міського голови від 23 січня 2023 року № 1733, Департаментом інформаційно-комунікаційних технологій виконавчого органу Київської міської ради (Київської міської державної адміністрації) спільно з комунальним підприємством «Головний інформаційно-обчислювальний центр» забезпечено модернізацію існуючих інформаційно-комунікаційних систем, у результаті чого виділено окрему інформаційно-комунікаційну систему керування електронними перепустками «Е-перепустка» (далі – ІКС «Е-перепустка»), функціонал якої дозволить автоматизувати процеси формування та використання електронних перепусток посадовими/службовими особами секретаріату Київської міської ради, структурних підрозділів виконавчого органу Київської міської ради (Київської міської державної адміністрації), районних в місті Києві держаних адміністрацій, підприємств, установ та організацій, що належать до комунальної власності територіальної громади міста Києва та відвідувачами.

Проєкт рішення передбачає впровадження ІКС «Е-перепустка» та затвердження Положення про інформаційно-комунікаційну систему керування електронними перепустками «Е-перепустка» (далі – Положення), яке визначає основні поняття, мету створення, завдання, суб'єктів відносин, загальні засади функціонування та використання ІКС «Е-перепустка».

Враховуючи вищевикладене, з метою забезпечення впровадження єдиної міської бази електронних перепусток працівників органів місцевого самоврядування, підприємств, установ та організацій, що належать до комунальної власності територіальної громади міста Києва є необхідність у прийнятті Київською міською радою даного рішення.

Проєкт рішення не стосується прав і соціальної захищеності осіб з інвалідністю та не матиме впливу на життєдіяльність цієї категорії.

2. Правове обґрунтування необхідності прийняття рішення Київської міської ради (з посиланням на конкретні положення нормативно-правових актів, на підставі й на виконання яких підготовлено проєкт рішення).

Проєкт рішення розроблено відповідно до:

Закону України «Про місцеве самоврядування в Україні»;

Закону України «Про інформацію»;

Закону України «Про захист персональних даних»;

Закону України «Про захист інформації в інформаційно-комунікаційних системах»;

постанови Кабінету Міністрів України від 29 березня 2006 року № 373 «Про затвердження Правил забезпечення захисту інформації в інформаційних, електронних комунікаційних та інформаційно-комунікаційних системах»;

рішення Київської міської ради від 18 грудня 2018 року № 461/6512 «Про затвердження Комплексної міської цільової програми «Електронна столиця» на 2019-2023 роки» (із змінами).

3. Опис цілей і завдань, основних положень проєкту рішення Київської міської ради, а також очікуваних соціально-економічних, правових на інших наслідків для територіальної громади міста Києва від прийняття запропонованого проєкту рішення Київської міської ради.

Проєкт рішення підготовлений з метою забезпечення впровадження єдиної міської бази електронних перепусток працівників органів місцевого самоврядування, підприємств, установ та організацій, що належать до комунальної власності територіальної громади міста Києва.

Реалізація цього рішення не передбачає використання додаткових коштів з бюджету міста Києва.

4. Інформація про те, чи містить проєкт рішення інформацію з обмеженим доступом у розумінні статті 6 Закону України «Про доступ до публічної інформації»

Проєкт рішення не містить інформацію з обмеженим доступом у розумінні статті 6 Закону України «Про доступ до публічної інформації».

5. Прізвище або назва суб'єкта подання, прізвище, посада, контактні дані доповідача проєкту рішення на пленарному засіданні та особа, відповідальна за супроводження проєкту рішення Київської міської ради.

Суб'єктом подання проєкту рішення Київської міської ради є виконавчий орган Київської міської ради (Київської міської державної адміністрації) в особі Департаменту інформаційно-комунікаційних технологій виконавчого органу Київської міської ради (Київської міської державної адміністрації).

Доповідачі на пленарному засіданні Київської міської ради та особи, відповідальні за супроводження даного проєкту рішення:

директор Департаменту інформаційно-комунікаційних технологій

виконавчого органу Київської міської ради (Київської міської державної адміністрації) Олег Половинко (тел. 366-86-70);

заступник директора департаменту – начальник управління правового забезпечення та організації, супроводження процесів цифровізації Ганна Лисик (тел. 366-86-70).

Директор Департаменту
інформаційно-комунікаційних технологій
виконавчого органу Київської
міської ради (Київської міської
державної адміністрації) Олег ПОЛОВИНКО

п.6
08/231-807/ПР
28.06.2023

КИЇВСЬКА МІСЬКА РАДА

II СЕСІЯ IX СКЛИКАННЯ

РІШЕННЯ

_____№_____ ПРОЄКТ

Про Театральну премію
«Київська пектораль»

Відповідно до статей 25, 26 Закону України «Про місцеве самоврядування в Україні», Закону України «Про культуру», постанови Кабінету Міністрів України від 02 жовтня 2003 року № 1539 «Про підтримку діяльності творчих спілок та книговидавничої справи», статті 6 Статуту територіальної громади міста Києва, затвердженого рішенням Київської міської ради від 28 березня 2002 року № 371/1805, зареєстрованого наказом Міністерства юстиції України від 02 лютого 2005 року № 14/5, з метою приведення у відповідність до законодавства України та реалізації повноважень Київської міської ради як органу місцевого самоврядування, підвищення соціальної і художньої ролі театрального мистецтва в культурному житті Києва, підтримки та популяризації кращих здобутків столичних театральних закладів, Київська міська рада

ВИРІШИЛА:

1. Затвердити Положення про Театральну премію «Київська пектораль», що додається.
2. Департаменту культури виконавчого органу Київської міської ради (Київської міської державної адміністрації) спільно з Київським місцевим творчим відділенням Національної спілки театральних діячів України забезпечувати високий організаційний рівень проведення заходів щодо визначення, нагородження та відзначення лауреатів Театральної премії «Київська пектораль».
3. Департаменту культури виконавчого органу Київської міської ради (Київської міської державної адміністрації) передбачати на відповідні роки видатки на проведення заходів щодо нагородження та відзначення лауреатів Театральної премії «Київська пектораль» в бюджетних запитах по галузі «Культура і мистецтво» в межах доведеного граничного обсягу видатків.
4. Виконавчому органу Київської міської ради привести власні нормативні акти у відповідність до цього рішення.

5. Оприлюднити це рішення в порядку, установленому законодавством України.

6. Контроль за виконанням цього рішення покласти на постійну комісію Київської міської ради з питань культури туризму та суспільних комунікацій.

Київський міський голова Віталій КЛИЧКО

ПОДАННЯ:

Постійна комісія Київської міської ради
з питань культури, туризму та
суспільних комунікацій

Голова Вікторія МУХА

Секретар Володимир АНДРУСИШИН

ПОГОДЖЕННЯ:

Постійна комісія Київської міської
ради з питань місцевого самоврядування
та зовнішніх зв'язків

Голова Юлія ЯРМОЛЕНКО

Секретар Ігор ХАЦЕВИЧ

Постійна комісія Київської міської
ради з питань бюджету, соціально-економічного
розвитку та інвестиційної діяльності

Голова Андрій ВІТРЕНКО

Секретар Владислав АНДРОНОВ

Виконувач обов'язків начальника
управління правового забезпечення
діяльності Київської міської ради Валентина ПОЛОЖИШНИК

ЗАТВЕРДЖЕНО
Рішення Київського міської ради
від_____ 2023 № _____

ПОЛОЖЕННЯ
ПРО ТЕАТРАЛЬНУ ПРЕМІЮ «КИЇВСЬКА ПЕКТОРАЛЬ»

ЗАГАЛЬНІ ПОЛОЖЕННЯ

1.1. У цьому Положенні наведені нижче терміни вживаються у такому значенні:

група експертів (експерти) – відомі авторитетні фахівці театральної справи, які мають відповідний професійний досвід та працюють у галузі театрального мистецтва: театрознавці, критики, журналісти, музикознавці, мистецтвознавці, викладачі вищих навчальних закладів тощо;

лауреат Театральної премії «Київська пектораль» – театральний колектив або окремий митець, якому присуджується Театральна премія «Київська пектораль» у відповідній номінації;

номінанти Театральної премії «Київська пектораль» – театральні колективи або окремі митці, які були висунуті експертами для нагородження Театральною премією «Київська пектораль»;

робочі органи Театральної премії «Київська пектораль» – група експертів (експерти) та адміністративно-організаційна група, склад яких затверджується Організаційним комітетом.

1.2. Театральна премія «Київська пектораль» (далі – Премія) є професійною відзнакою у галузі театрального мистецтва та однією з форм подальшого підвищення соціальної і художньої ролі театрального мистецтва в культурно-мистецькому житті міста Києва, визначення і популяризації кращих здобутків театрів незалежно від форми власності та окремих митців, стимулювання їхньої роботи, моральної та матеріальної підтримки, що відповідає світовій театральній практиці.

1.3. Премія присуджується до Міжнародного дня театру, що відзначається 27 березня, у розмірі 30 (тридцять) тисяч гривень з урахуванням податків та зборів відповідно до законодавства України із врученням диплома лауреата, статуетки «Київська пектораль», медалі, посвідчення про нагородження медаллю.

Премія присуджується щорічно за професійні творчі здобутки театральних колективів та окремих митців на підставі висновків експертів та рішення Організаційного комітету.

Премія присуджується у 14 номінаціях за підсумками календарного року, що передує врученню Премії, а також у трьох окремих номінаціях.

1.4. Співорганізаторами Премії є Департамент культури виконавчого органу Київської міської ради (Київської міської державної адміністрації) (далі – Департамент культури) та Київське місцеве творче відділення Національної спілки театральних діячів України (далі – Спілка).

1.5. Присудження Премії включає цикл організаційних та творчих заходів, у тому числі роботу групи експертів, адміністративно-організаційної групи, Організаційного комітету, нагородження Премією.

1.6. Департамент культури бере участь в організації та проведенні заходів, пов'язаних з Премією, та здійснює фінансування видатків за рахунок коштів бюджету міста Києва (у разі наявності кошторисних призначень на відповідний бюджетний рік).

Спілка здійснює організаційне та координаційне забезпечення заходів, пов'язаних з проведенням Премії, формує та зберігає документи, фото- та відеоархів Премії.

II. НОМІНАЦІЇ ПРЕМІЇ

2.1. Премія присуджується у таких номінаціях:

«За кращу драматичну виставу» – театральному колективу за кращу драматичну виставу;

«За кращу музичну виставу» – театральному колективу за кращу музичну виставу;

«За кращу камерну виставу (виставу малої сцени)» – театральному колективу за кращу виставу, зіграну на сцені камерного театру або на малій (камерній) сцені театру;

«За кращу дитячу виставу» – театральному колективу за кращу виставу для дитячої та юнацької аудиторії;

«За кращу режисерську роботу» – окремому митцю за краще режисерське вирішення вистави;

«За краще виконання чоловічої ролі» – окремому митцю за кращу акторську роботу в головній чоловічій ролі;

«За краще виконання жіночої ролі» – окремому митцю за кращу акторську роботу в головній жіночій ролі;

«За краще виконання чоловічої ролі другого плану» – окремому митцю за кращу акторську роботу чоловічої ролі другого плану;

«За краще виконання жіночої ролі другого плану» – окремому митцю за кращу акторську роботу жіночої ролі другого плану;

«За кращу сценографію» – окремому митцю за краще декоративно-художнє оформлення вистави;

«За кращу музичну концепцію вистави» – окремому митцю за краще музичне вирішення театральної вистави;

«За краще пластичне вирішення вистави» – окремому митцю за створення кращої пластичної образності вистави драматичного театру;

«За кращий акторський дебют» – окремому митцю за кращу першу акторську професійну роботу (виконання першої ролі на професійній сцені) у прем'єрній виставі;

«За кращий режисерський дебют» – окремому митцю за кращу першу режисерську роботу (постановку) на професійній сцені;

«Подія року» – окремому митцю або театральному колективу за яскраву театральну подію;

«За вагомий внесок у розвиток театрального мистецтва» – окремому митцю театрального мистецтва або театральному колективу за вагомий внесок у розвиток театрального мистецтва у місті Києві;

«Спеціальна премія» – окремому митцю або театральному колективу за особливий творчий здобуток.

2.2. Для присудження Премії розглядаються лише прем'єрні вистави, які увійшли до поточного репертуару театрів.

Прем'єрні вистави, приурочені до окремих подій (різдвяно-новорічні свята, ювілеї, річниці окремих осіб чи історичних подій тощо), розглядаються лише у тому випадку, якщо надалі ці вистави включаються до поточного репертуару театрів.

Поновлені вистави для присудження Премії не розглядаються.

2.3. Премія не присуджується:

якщо у номінації експертами висунуто лише одного номінанта на Премію;

більше ніж два роки підряд одному і тому ж номінанту в одній і тій же номінації;

посмертно.

III. ПОРЯДОК ПРИСУДЖЕННЯ ПРЕМІЇ

3.1. Для координації роботи, пов'язаної з присудженням Премії, створюється Організаційний комітет (далі – Оргкомітет), до складу якого входять представники співорганізаторів та театральної громадськості.

Кількісний склад Оргкомітету становить 5 осіб. Персональний склад Оргкомітету затверджується щороку наказом директора Департаменту культури.

Очолюють Оргкомітет співголови – керівники співорганізаторів Премії.

3.2. До компетенції Оргкомітету належить:

прийняття рішень з організаційних питань;

формування робочих органів Премії, затвердження керівників робочих органів Премії та їхнього персонального складу;

розгляд питань, що стосуються функціонування робочих органів Премії;

розгляд результатів роботи експертів щодо відбору номінантів Премії;

затвердження переліку номінантів та лауреатів Премії;

визначення переліку лауреатів у номінаціях «Подія року», «За вагомий внесок у розвиток театрального мистецтва» та «Спеціальна премія»;

затвердження технічних характеристик та ескізів складових Премії.

Втручання у роботу Оргкомітету не допускається.

3.3. Організаційною формою роботи Оргкомітету є засідання, які проводяться у разі потреби та в день нагородження лауреатів Премії.

Засідання Оргкомітету вважається правомочним, якщо на ньому присутня більшість його складу.

3.4. Рішення Оргкомітету приймаються відкритим голосуванням простою більшістю голосів присутніх на засіданні членів Оргкомітету.

У разі рівного розподілу голосів вирішальним є голос головуючого.

3.5. Головуючим на засіданні Оргкомітету є керівник Департаменту культури, а у разі його відсутності – керівник Спілки.

3.6. Під час засідань Оргкомітету ведеться протокол, який підписується усіма присутніми членами Оргкомітету. Протоколи зберігаються у співорганізаторів (по одному примірнику) 5 років.

3.7. У разі необхідності за окремим рішенням Оргкомітету, на його засідання запрошуються експерти без права голосу.

3.8. Визначення лауреатів Премії у кожній з номінацій відбувається на заключному засіданні Оргкомітету шляхом опрацювання висновків експертів щодо трьох номінантів на нагородження Премією у кожній номінації, наданих письмово у закритих конвертах до 15 березня.

Група експертів здійснює перегляд прем'єрних вистав у всіх театрах міста Києва, що відбулися у період з 01 січня по 31 грудня попереднього року, та шляхом голосування визначає номінантів Премії.

3.9. Рішення Оргкомітету є підставою для підготовки наказу Департаменту культури про затвердження переліку лауреатів Премії.

3.10. Перелік лауреатів Премії затверджується наказом Департаменту культури та оголошується на нагородженні.

3.11. Кожному номінанту Премії вручається диплом.

Кожному лауреату Премії вручаються диплом лауреата, статуетка «Київська пектораль», медаль, посвідчення про нагородження медаллю та виплачується грошова частина Премії у національній валюті України.

3.12. Лауреатам, які відмовилися від отримання грошової частини Премії, вручаються диплом лауреата, статуетка «Київська пектораль», медаль та посвідчення про нагородження медаллю.

Відмова лауреата заноситься в протокол засідання Оргкомітету з проведення Премії. Кошти, передбачені на грошову частину Премії, повертаються до бюджету міста Києва.

3.13. У разі неприсудження Премії у відповідній номінації кошти, передбачені на грошову частину Премії, повертаються до бюджету міста Києва.

3.14. Диплом лауреата, статуетка «Київська пектораль», медаль, посвідчення про нагородження медаллю та грошова частина Премії вручаються лауреатам в урочистій обстановці в Міжнародний день театру 27 березня або наближену до цього свята дату.

Київський міський голова Віталій КЛИЧКО

ПОЯСНЮВАЛЬНА ЗАПИСКА

до проєкту рішення Київської міської ради
«Про Театральну премію «Київська пектораль»

1.Обґрунтування необхідності прийняття рішення.

Проєкт рішення Київської міської ради «Про Театральну премію «Київська пектораль» розроблений відповідно до законодавства України з метою упорядкування діючих виплат з бюджету міста Києва та підтримки вручення Театральної премії «Київська пектораль» з нагоди відзначення Міжнародного дня театру – 27 березня, а також затвердження оновленого Положення про Театральну премію «Київська пектораль»

Театральна премія «Київська пектораль» була заснована у 1992 році Київським місцевим творчим відділенням Національної спілки театральних діячів України спільно з Головним управлінням культури виконавчого комітету Київської міської ради народних депутатів, нині - Департамент культури виконавчого органу Київської міської ради (Київської міської державної адміністрації).

Щороку захід проводився на підставі комплексних міських цільових програм «Столична культура і мистецтво» на відповідні роки, затверджених рішеннями Київської міської ради, щорічного Календарного плану державних, міських свят, культурно-мистецьких та релігійних заходів Департаменту культури виконавчого органу Київської міської ради (Київської міської державної адміністрації) та Календарного плану заходів Департаменту культури виконавчого органу Київської міської ради (Київської міської державної адміністрації).

2. Мета і шляхи її досягнення.

Метою прийняття цього проєкту рішення є вирішення питання щодо стимулювання роботи, моральної та матеріальної підтримки митців столиці, що відповідає світовій театральній практиці, шляхом вручення Театральної премії «Київська пектораль» з нагоди відзначення Міжнародного дня театру – 27 березня та затвердження оновленої редакції Положення про Театральну премію «Київська пектораль».

3. Правові аспекти.

Стаття 26 Закону України «Про місцеве самоврядування Україні», Закон України «Про культуру», постанова Кабінету Міністрів України від 02 жовтня 2003 року № 1539 «Про підтримку діяльності творчих спілок та книговидавничої справи».

4. Фінансово-економічне обґрунтування.

Фінансування Театральної премії «Київська пектораль» здійснюється в межах коштів, затверджених у бюджеті міста Києва на відповідний рік по галузі «Культура і мистецтво».

5. Прогноз результатів.

Прийняття цього рішення сприятиме впорядкуванню питань, пов'язаних з організацією та проведенням робіт щодо визначення та вшанування лауреатів

Театральної премії «Київська пектораль».

6. Інформація про те, чи стосується проєкт рішення прав і соціальної захищеності осіб з інвалідністю та який вплив він матиме на життєдіяльність цієї категорії

Проєкт рішення не стосується прав і соціальної захищеності осіб з інвалідністю та не матиме впливу на життєдіяльність цієї категорії.

7. Інформація про те, чи містить проєкт рішення інформацію з обмеженим доступом у розумінні статті 6 Закону України «Про доступ до публічної інформації».

Проєкт рішення не містить інформацію з обмеженим доступом у розумінні статті 6 Закону України «Про доступ до публічної інформації».

8. Прізвище або назва суб'єкта подання, прізвище, посада, контактні дані доповідача проєкту рішення на пленарному засіданні та особи, відповідальної за супроводження проєкту рішення.

Суб'єктом подання цього проєкту рішення є постійна комісія Київської міської ради з питань культури, туризму та суспільних комунікацій.

Особою, відповідальною за супроводження проєкту рішення Київської міської ради та доповідачем на пленарному засіданні Київської міської ради є депутатка Київської міської ради – голова постійної комісії Київської міської ради з питань культури, туризму та суспільних комунікацій Вікторія МУХА.

Голова постійної комісії
Київської міської ради з питань
культури, туризму та
суспільних комунікацій

Вікторія МУХА

КИЇВСЬКА МІСЬКА РАДА

IX СКЛИКАННЯ

ПОСТІЙНА КОМІСІЯ З ПИТАНЬ КУЛЬТУРИ, ТУРИЗМУ ТА СУСПІЛЬНИХ КОМУНІКАЦІЙ

вул. Хрещатик, 36, м. Київ, 01044 *тел./факс: (044) 202-73-05, (044) 202-72-25*

08.06.2023 № 08/292-236

Витяг з протоколу № 14/53
чергового засідання постійної комісії Київської міської ради
з питань культури, туризму та суспільних комунікацій (далі – Комісії)

від 08.06.2023

Місце проведення: Київська міська рада, м. Київ, вул. Хрещатик, 36, к. 1017 (10-й поверх), початок засідання – 09.30.

Склад Комісії: 3 депутати Київської міської ради:
МУХА Вікторія Вячеславівна – голова Комісії;
БОГАТОВ Костянтин Володимирович – заступник голови Комісії;
АНДРУСИШИН Володимир Йосифович – секретар Комісії.

Присутні: 2 депутати Київської міської ради, члени Комісії:
МУХА Вікторія Вячеславівна – голова Комісії;
АНДРУСИШИН Володимир Йосифович – секретар Комісії.

Відсутні: 1 депутат, член Комісії:
БОГАТОВ Костянтин Володимирович – заступник голови Комісії.

Порядок денний:

6. Про питання премій та стипендій Київського міського голови в галузі культури.

Розгляд (обговорення) питань порядку денного:

6. Про питання премій та стипендій Київського міського голови в галузі культури.

СЛУХАЛИ: МУХУ В. В., головуючу на засіданні, яка поінформувала, що положення про Мистецьку премію «Київ», Театральну премію «Київська пектораль» та стипендії Київського міського голови в галузі культури впродовж довгого часу не переглядалися. З метою приведення цих положень у відповідність до вимог законодавства України, реалізації повноважень Київської міської ради як органу місцевого самоврядування та врегулювання питань виплат з бюджету міста Києва запропонувала підготувати за поданням Комісії відповідні проєкти рішень Київської міської ради.

ВИРІШИЛИ: Комісії підготувати відповідні проєкти рішень Київської міської ради з метою приведення у відповідність положень про Мистецьку премію «Київ», Театральну премію «Київська пектораль» та стипендії Київського міського голови в галузі культури до вимог законодавства України, реалізації повноважень Київської міської ради як органу місцевого самоврядування, врегулювання питань виплат з бюджету міста Києва та вжити організаційно-правових заходів щодо розгляду цих проєктів рішень на найближчому пленарному засіданні сесії Київської міської ради.

ГОЛОСУВАЛИ: «за» – 2, «проти» – 0, «утрималось» – 0, «не голосували» – 0.

Рішення прийнято.

Голова постійної комісії Вікторія МУХА

КИЇВСЬКА МІСЬКА РАДА

IX СКЛИКАННЯ

ПОСТІЙНА КОМІСІЯ З ПИТАНЬ РЕГЛАМЕНТУ, ДЕПУТАТСЬКОЇ ЕТИКИ ТА ЗАПОБІГАННЯ КОРУПЦІЇ

вул. Хрещатик, 36, м. Київ, 01044 *тел./факс: (044) 202-72-34*

10.07.23 № 08/295-154/6

на №_____ від_____

ВИТЯГ
з протоколу № 14/65
засідання постійної комісії від 06.07.2023
Порядок денний

.....

3. Про розгляд проєкту рішення Київської міської ради «Про Театральну премію «Київська пектораль» *(реєстраційний номер секретаріату Київради від 28.06.2023 № 08/231-807/ПР).*

.....

3. Про розгляд проєкту рішення Київської міської ради «Про Театральну премію «Київська пектораль» *(реєстраційний номер секретаріату Київради від 28.06.2023 № 08/231-807/ПР).*

СЛУХАЛИ: Вікторію МУХУ щодо змісту відповідного проєкту рішення Київської міської ради.

ВИСТУПИЛИ: Леонід ЄМЕЦЬ, Вячеслав НЕПОП, Віталій НЕСТОР, Володимир ПРОКОПІВ.

У процесі обговорення голова постійної комісії зазначив, що згідно з частиною п'ятою статті 29 Регламенту Київської міської ради постійна комісія розглядає відповідний проєкт рішення на відповідність антикорупційному законодавству.

За результатами розгляду у проєкті рішення не виявлено корупціогенних факторів, що можуть сприяти вчиненню корупційних правопорушень.

ВИРІШИЛИ:

1. Підтримати проєкт рішення Київської міської ради «Про Театральну премію «Київська пектораль» *(реєстраційний номер секретаріату Київради від 28.06.2023 № 08/231-807/ПР)* за умови врахування зауважень, висловлених на засіданні постійної комісії.

2. Направити голові постійної комісії Київської міської ради з питань місцевого самоврядування та зовнішніх зв'язків Юлії ЯРМОЛЕНКО витяг із протоколу з відповідним супровідним листом.

ГОЛОСУВАЛИ: «за» – 4, «проти» – 0, «утрималось» – 0, «не голосували» – 0.

Рішення прийнято.

Голова комісії **Леонід ЄМЕЦЬ**

п. 7

08/231-808/ПР
28.06.2023

КИЇВСЬКА МІСЬКА РАДА

II СЕСІЯ IX СКЛИКАННЯ

РІШЕННЯ

_____№_____ ПРОЄКТ

Про Мистецьку премію «Київ»

Відповідно до статей 25, 26 Закону України «Про місцеве самоврядування в Україні», статті 6 Статуту територіальної громади міста Києва, затвердженого рішенням Київської міської ради від 28 березня 2002 року № 371/1805, Закону України «Про культуру», постанови Кабінету Міністрів України від 02 жовтня 2003 року № 1539 «Про підтримку діяльності творчих спілок та книговидавничої справи» з метою приведення у відповідність та реалізації повноважень Київської міської ради як органу місцевого самоврядування, відзначення кращих здобутків митців-киян та популяризації творів мистецтва, заохочення подальшої плідної творчості, а також підвищення ролі мистецтва в житті столиці України, Київська міська рада:

ВИРІШИЛА:

1. Затвердити Положення про Мистецьку премію «Київ», що додається.
2. Департаменту культури виконавчого органу Київської міської ради (Київської міської державної адміністрації) спільно з національними творчими спілками України забезпечувати високий організаційний рівень проведення заходів щодо визначення, нагородження та відзначення лауреатів Мистецької премії «Київ».
3. Департаменту культури виконавчого органу Київської міської ради (Київської міської державної адміністрації) передбачати на відповідні роки видатки на проведення заходів щодо нагородження та відзначення лауреатів Мистецької премії «Київ» в бюджетних запитах по галузі «Культура і мистецтво» в межах доведеного граничного обсягу видатків.
4. Виконавчому органу Київської міської ради привести власні нормативні акти у відповідність до цього рішення.
5. Оприлюднити це рішення в порядку, установленому законодавством України.

6. Контроль за виконанням цього рішення покласти на постійну комісію Київської міської ради з питань культури, туризму та суспільних комунікацій.

Київський міський голова Віталій КЛИЧКО

ПОДАННЯ:

Постійна комісія Київської міської ради
з питань культури, туризму та
суспільних комунікацій

Голова Вікторія МУХА

Секретар Володимир АНДРУСИШИН

ПОГОДЖЕННЯ:

Постійна комісія Київської міської
ради з питань місцевого самоврядування
та зовнішніх зв'язків

Голова Юлія ЯРМОЛЕНКО

Секретар Ігор ХАЦЕВИЧ

Постійна комісія Київської міської
ради з питань бюджету, соціально-економічного
розвитку та інвестиційної діяльності

Голова Андрій ВІТРЕНКО

Секретар Владислав АНДРОНОВ

Виконувач обов'язків начальника
управління правового забезпечення
діяльності Київської міської ради Валентина ПОЛОЖИШНИК

ЗАТВЕРДЖЕНО
Рішення Київської міської ради
від _____ 2023 № _____

ПОЛОЖЕННЯ
про Мистецьку премію «Київ»

1. Положення про Мистецьку премію «Київ» визначає порядок висунення кандидатів, визначення лауреатів Мистецької премії «Київ».

2. Мистецька премія «Київ» складається з дев'яти номінацій:

в галузі літератури – Мистецька премія «Київ» імені Євгена Плужника;

в галузі кіномистецтва – Мистецька премія «Київ» імені Івана Миколайчука;

в галузі музичної композиції – Мистецька премія «Київ» імені Артемія Веделя;

в галузі театрального мистецтва – Мистецька премія «Київ» імені Амвросія Бучми;

в галузі образотворчого мистецтва – Мистецька премія «Київ» імені Сергія Шишка;

в галузі журналістики – Мистецька премія «Київ» імені Анатолія Москаленка;

в галузі народного декоративного мистецтва – Мистецька премія «Київ» імені Сергія Колоса;

в галузі хореографічного мистецтва – Мистецька премія «Київ» імені Павла Вірського;

в галузі циркового мистецтва – Мистецька премія «Київ» імені братів Василя та Олександра Ялових.

3. Для координації робіт щодо визначення та вшанування митців – лауреатів Мистецької премії «Київ» кожен рік створюється Організаційний комітет (далі – Оргкомітет), до складу якого входять:

заступник голови Київської міської державної адміністрації відповідно до розподілу обов'язків;

голова профільної постійної комісії Київської міської ради та один її член;

директор та два представники Департаменту культури виконавчого органу Київської міської ради (Київської міської державної адміністрації);

дев'ять голів національних творчих спілок України, зазначених номінацій Мистецької премії «Київ»;

три митці з різних видів мистецтв.

4. Голова Оргкомітету та його склад затверджується розпорядженням Київського міського голови за поданням Департаменту культури виконавчого органу Київської міської ради (Київської міської державної адміністрації).

5. Члени Оргкомітету беруть участь у його роботі на громадських засадах і на безоплатній основі.

6. Засідання Оргкомітету є правомочним у випадку присутності не менше половини від загального числа членів Оргкомітету.

Рішення Оргкомітету приймається відкритим голосуванням простою більшістю голосів її членів, присутніх на засіданні.

При голосуванні кожен член Оргкомітету має один голос. При рівній кількості голосів, вирішальним є голос головуючого.

7. На здобуття Мистецької премії «Київ» висуваються нові оригінальні твори, що створені впродовж трьох останніх років, але не пізніше як за півроку до їх висунення на премію, одним або групою (до 3 осіб) митців, які живуть і працюють у місті Києві.

8. Висунення кандидатів на здобуття Мистецької премії «Київ» здійснюється Оргкомітетом за листом-поданням творчих спілок, наукових установ, вищих навчальних закладів, закладів культури і мистецтв, театрально-видовищних та театрально-концертних організацій і підприємств, видавництв, редакцій газет і журналів (не більше трьох кандидатур від кожної організації).

До листа-подання необхідно додати:

протокол засідання (у двох примірниках), на якому було прийняте рішення про висунення кандидата/кандидатів на отримання Мистецької премії «Київ»;

творчу характеристику кандидата/кандидатів (у двох примірниках);

копію паспорта кандидата;

копію документа, в якому зазначений реєстраційний номер облікової картки платника податків або копію сторінок паспорта із відповідною відміткою (для фізичних, осіб, які через свої релігійні переконання відмовились від прийняття реєстраційного номера облікової картки платника податків та офіційно повідомили про це відповідний орган державної податкової служби);

згода кандидата на обробку персональних даних відповідно до Закону України «Про захист персональних даних».

Матеріали необхідно подавати до Оргкомітету до 01 лютого поточного року за адресою: 01024, м. Київ, бульвар Т. Шевченка, 3, Департамент культури виконавчого органу Київської міської ради (Київської міської державної адміністрації).

9. До 01 березня поточного року Оргкомітет:

розміщує на єдиному веб-порталі територіальної громади міста Києва список митців-претендентів, які висуваються на здобуття Мистецької премії «Київ» із зазначенням найменування їх творів та номінацій, що створить можливість надання широкої гласності цій акції;

отримані пропозиції передає на розгляд журі, які створюються при профільних національних творчих спілках України.

10. По кожній номінації Мистецької премії «Київ» національні творчі спілки України створюють окремий склад журі, до якого входять сім осіб. Очолює журі голова відповідної творчої спілки.

11. До 01 квітня поточного року журі кожної з дев'яти номінацій визначає лауреатів Мистецької премії «Київ» та передає їх імена для затвердження до Оргкомітету.

У разі наявності спірних питань вони вирішуються Оргкомітетом простою більшістю голосів, відкритим голосуванням.

Відсутність гідного мистецького твору на нагородження в окремо взятій номінації Мистецької премії «Київ» дає право журі не визначати в ній лауреата.

Лауреати Мистецької премії «Київ» затверджуються розпорядженням Київського міського голови на підставі протоколу засідання Оргкомітету.

12. Лауреатам в кожній номінації Мистецької премії «Київ» вручається диплом, нагрудний знак та грошова премія в розмірі 50,0 тис. грн. Якщо лауреатом у номінації є колектив авторів, то кожен член колективу отримує диплом і нагрудний знак. Грошова премія ділиться порівну між ними.

13. Вручення диплому, нагрудного знаку та грошової премії проводиться в урочистій обстановці під час святкування Дня Києва.

Імена лауреатів Мистецької премії «Київ» опубліковуються в засобах масової інформації.

14. Мистецька премія «Київ» присуджується митцеві тільки один раз.

15. У разі смерті лауреата диплом та нагрудний знак лауреата Мистецької премії «Київ» передаються його сім'ї. Невиплачена грошова премія переходить у спадок сім'ї лауреата в порядку, встановленому законодавством України.

16. Фінансування Мистецької премії «Київ» здійснюється в межах коштів, затверджених у бюджеті м. Києва по галузі «Культура і мистецтво».

17. Проведення фінансових розрахунків, пов'язаних з витратами на підготовку та вручення Мистецької премії «Київ», покладається на

Департамент культури виконавчого органу Київської міської ради (Київської міської державної адміністрації).

Київський міський голова Віталій КЛИЧКО

ПОЯСНЮВАЛЬНА ЗАПИСКА
до проекту рішення Київської міської ради
«Про Мистецьку премію «Київ»

1.Обґрунтування необхідності прийняття рішення.

Проєкт рішення Київської міської ради «Про Мистецьку премію «Київ» розроблений відповідно до законодавства України, з метою приведення у відповідність до законодавства України та реалізація повноважень Київської міської ради як органу місцевого самоврядування, відзначення кращих здобутків митців-киян та популяризації творів мистецтва, заохочення подальшої плідної творчості, а також підвищення ролі мистецтва в житті столиці України, упорядкування діючих виплат з бюджету міста Києва та затвердження оновленого Положення про Мистецьку премію «Київ».

Мистецька премія «Київ» заснована у 2001 році та є однією з форм підвищення ролі мистецтва в житті столиці України.

Щороку захід проводився відповідно до Положення про Мистецьку премію «Київ», затвердженого розпорядженням виконавчого органу Київської міської ради від 02 вересня 2011 року №1582, на підставі комплексних міських цільових програм по галузі культура і мистецтво на відповідні роки, затверджених рішеннями Київської міської ради.

2. Мета і шляхи її досягнення.

Метою прийняття цього проекту рішення є приведення у відповідність нормам законодавства України та реалізація повноважень Київської міської ради як органу місцевого самоврядування, відзначення кращих здобутків митців-киян та популяризації творів мистецтва, заохочення подальшої плідної творчості, а також підвищення ролі мистецтва в житті столиці України, упорядкування діючих виплат з бюджету міста Києва та затвердження оновленої редакції Положення про Мистецьку премію «Київ».

3. Правові аспекти.

Стаття 25, 26 Закону України «Про місцеве самоврядування Україні», Закон України «Про культуру», постанова Кабінету Міністрів України від 02 жовтня 2003 року № 1539 «Про підтримку діяльності творчих спілок та книговидавничої справи», статті 6 Статуту територіальної громади міста Києва, затвердженого рішенням Київської міської ради від 28 березня 2002 року №371/1805.

Проєкт рішення не містить інформацію з обмеженим доступом у розумінні статті 6 Закону України «Про доступ до публічної інформації».

Проєкт рішення не стосується прав і соціальної захищеності осіб з інвалідністю та не матиме впливу на життєдіяльність цієї категорії.

4. Фінансово-економічне обґрунтування та пропозиції щодо джерел покриття цих витрат.

Фінансування Мистецької премії «Київ» здійснюється в межах коштів, затверджених у бюджеті м. Києва на відповідний рік по галузі «Культура і мистецтво».

5. Прізвище або назва суб'єкта подання, прізвище, посада, контактні дані доповідача проєкту рішення на пленарному засіданні та особи, відповідальної за супроводження проєкту рішення.

Суб'єктом подання цього проєкту рішення є постійна комісія Київської міської ради з питань культури, туризму та суспільних комунікацій.

Особою, відповідальною за супроводження проєкту рішення Київської міської ради та доповідачем на пленарному засіданні Київської міської ради є депутатка Київської міської ради – голова постійної комісії Київської міської ради з питань культури, туризму та суспільних комунікацій Вікторія МУХА.

Голова постійної комісії
Київської міської ради з питань
культури, туризму та
суспільних комунікацій

Вікторія МУХА

КИЇВСЬКА МІСЬКА РАДА

IX СКЛИКАННЯ

ПОСТІЙНА КОМІСІЯ З ПИТАНЬ КУЛЬТУРИ, ТУРИЗМУ ТА СУСПІЛЬНИХ КОМУНІКАЦІЙ

вул. Хрещатик, 36, м. Київ, 01044 *тел./факс: (044) 202-73-05, (044) 202-72-25*

08.06.2023 № 08/292-236

Витяг з протоколу № 14/53
чергового засідання постійної комісії Київської міської ради
з питань культури, туризму та суспільних комунікацій (далі – Комісії)

від 08.06.2023

Місце проведення: Київська міська рада, м. Київ, вул. Хрещатик, 36, к. 1017 (10-й поверх), початок засідання – 09.30.

Склад Комісії: 3 депутати Київської міської ради:
МУХА Вікторія Вячеславівна – голова Комісії;
БОГАТОВ Костянтин Володимирович – заступник голови Комісії;
АНДРУСИШИН Володимир Йосифович – секретар Комісії.

Присутні: 2 депутати Київської міської ради, члени Комісії:
МУХА Вікторія Вячеславівна – голова Комісії;
АНДРУСИШИН Володимир Йосифович – секретар Комісії.

Відсутні: 1 депутат, член Комісії:
БОГАТОВ Костянтин Володимирович – заступник голови Комісії.

Порядок денний:

6. Про питання премій та стипендій Київського міського голови в галузі культури.

Розгляд (обговорення) питань порядку денного:

6. Про питання премій та стипендій Київського міського голови в галузі культури.

СЛУХАЛИ: МУХУ В. В., головуючу на засіданні, яка поінформувала, що положення про Мистецьку премію «Київ», Театральну премію «Київська пектораль» та стипендії Київського міського голови в галузі культури впродовж довгого часу не переглядалися. З метою приведення цих положень у відповідність до вимог законодавства України, реалізації повноважень Київської міської ради як органу місцевого самоврядування та врегулювання питань виплат з бюджету міста Києва запропонувала підготувати за поданням Комісії відповідні проєкти рішень Київської міської ради.

ВИРІШИЛИ: Комісії підготувати відповідні проєкти рішень Київської міської ради з метою приведення у відповідність положень про Мистецьку премію «Київ», Театральну премію «Київська пектораль» та стипендії Київського міського голови в галузі культури до вимог законодавства України, реалізації повноважень Київської міської ради як органу місцевого самоврядування, врегулювання питань виплат з бюджету міста Києва та вжити організаційно-правових заходів щодо розгляду цих проєктів рішень на найближчому пленарному засіданні сесії Київської міської ради.

ГОЛОСУВАЛИ: «за» – 2, «проти» – 0, «утрималось» – 0, «не голосували» – 0.

Рішення прийнято.

Голова постійної комісії Вікторія МУХА

КИЇВСЬКА МІСЬКА РАДА

IX СКЛИКАННЯ

ПОСТІЙНА КОМІСІЯ З ПИТАНЬ РЕГЛАМЕНТУ, ДЕПУТАТСЬКОЇ ЕТИКИ ТА ЗАПОБІГАННЯ КОРУПЦІЇ

вул. Хрещатик, 36, м. Київ, 01044 *тел./факс: (044) 202-72-34*

10.07.23 № 08/295-153/6

на №_____ від_____

ВИТЯГ
з протоколу № 14/65
засідання постійної комісії від 06.07.2023
Порядок денний

.....

2. Про розгляд проєкту рішення Київської міської ради «Про Мистецьку премію «Київ» *(реєстраційний номер секретаріату Київради від 28.06.2023 № 08/231-808/ПР).*

.....

2. Про розгляд проєкту рішення Київської міської ради «Про Мистецьку премію «Київ» *(реєстраційний номер секретаріату Київради від 28.06.2023 № 08/231-808/ПР).*

СЛУХАЛИ: Вікторію МУХУ щодо змісту відповідного проєкту рішення Київської міської ради.

ВИСТУПИЛИ: Леонід ЄМЕЦЬ, Вячеслав НЕПОП, Віталій НЕСТОР, Володимир ПРОКОПІВ.

У процесі обговорення голова постійної комісії зазначив, що згідно з частиною п'ятою статті 29 Регламенту Київської міської ради постійна комісія розглядає відповідний проєкт рішення на відповідність антикорупційному законодавству.

За результатами розгляду у проєкті рішення не виявлено корупціогенних факторів, що можуть сприяти вчиненню корупційних правопорушень.

ВИРІШИЛИ:

1. Підтримати проєкт рішення Київської міської ради «Про Мистецьку премію «Київ» *(реєстраційний номер секретаріату Київради від 28.06.2023 № 08/231-808/ПР).*

2. Направити голові постійної комісії Київської міської ради з питань місцевого самоврядування та зовнішніх зв'язків Юлії ЯРМОЛЕНКО витяг із протоколу з відповідним супровідним листом.

ГОЛОСУВАЛИ: «за» – 4, «проти» – 0, «утрималось» – 0, «не голосували» – 0.

Рішення прийнято.

Голова комісії **Леонід ЄМЕЦЬ**

ПР

08/231-768/ПР
20.06.2023

КИЇВСЬКА МІСЬКА РАДА

II СЕСІЯ IX СКЛИКАННЯ

РІШЕННЯ

_____№_____ ПРОЄКТ

Про оптимізацію діяльності деяких структурних підрозділів виконавчого органу Київської міської ради (Київської міської державної адміністрації)

Відповідно до статті 90 Цивільного кодексу України, Кодексу України про адміністративні правопорушення, статей 11, 26, 54 Закону України «Про місцеве самоврядування в Україні», статей 7, 10 Закону України «Про столицю України – місто-герой Київ», законів України «Про благоустрій населених пунктів», «Про дорожній рух», «Про державну реєстрацію юридичних осіб, фізичних осіб – підприємців та громадських формувань», частини третьої статті 11 Регламенту Київської міської ради, затвердженого рішенням Київської міської ради від 04 листопада 2021 року № 3135/3176, з метою оптимізації діяльності деяких структурних підрозділів виконавчого органу Київської міської ради (Київської міської державної адміністрації) Київська міська рада

ВИРІШИЛА:

1. Змінити найменування Департаменту міського благоустрою виконавчого органу Київської міської ради (Київської міської державної адміністрації) на Департамент інспекційної роботи та благоустрою виконавчого органу Київської міської ради (Київської міської державної адміністрації).
2. Внести зміни до Положення про Департамент міського благоустрою виконавчого органу Київської міської ради (Київської міської державної адміністрації), затвердженого рішенням Київської міської ради від 02 березня 2023 року № 6010/6051, виклавши його в новій редакції, що додається.
3. Департаменту міського благоустрою виконавчого органу Київської міської ради (Київської міської державної адміністрації) забезпечити державну реєстрацію змін до Положення в установленому законодавством порядку.
4. Реорганізувати Управління (інспекцію) самоврядного контролю виконавчого органу Київської міської ради (Київської міської державної

адміністрації) (ідентифікаційний код 39843025) шляхом приєднання до Департаменту інспекційної роботи та благоустрою виконавчого органу Київської міської ради (Київської міської державної адміністрації) (ідентифікаційний код 34926981) після виконання пунктів 1-3 цього рішення.

5. Встановити двомісячний строк заявлення кредиторами своїх вимог до Управління (інспекції) самоврядного контролю виконавчого органу Київської міської ради (Київської міської державної адміністрації) (ідентифікаційний код 39843025), що реорганізується, з дня оприлюднення повідомлення про рішення щодо реорганізації Управління (інспекції) самоврядного контролю виконавчого органу Київської міської ради (Київської міської державної адміністрації).

6. Встановити, що Департамент інспекційної роботи та благоустрою виконавчого органу Київської міської ради (Київської міської державної адміністрації) (ідентифікаційний код 34926981) є правонаступником відповідного майна, прав та обов'язків Управління (інспекції) самоврядного контролю виконавчого органу Київської міської ради (Київської міської державної адміністрації) (ідентифікаційний код 39843025).

7. Київському міському голові:

7.1. Утворити комісію з реорганізації Управління (інспекції) самоврядного контролю виконавчого органу Київської міської ради (Київської міської державної адміністрації) (ідентифікаційний код 39843025) шляхом приєднання до Департаменту міського благоустрою та контролю виконавчого органу Київської міської ради (Київської міської державної адміністрації) (ідентифікаційний код 34926981) та затвердити її персональний склад.

7.2. Затвердити передавальний акт Управління (інспекції) самоврядного контролю виконавчого органу Київської міської ради (Київської міської державної адміністрації) (ідентифікаційний код 39843025) в установленому законодавством порядку.

7.3. Забезпечити підготовку та подання на розгляд Київської міської ради змін до рішень Київської міської ради, що випливають із цього рішення, в тому числі змін до положення про Департамент транспортної інфраструктури виконавчого органу Київської міської ради (Київської міської державної адміністрації).

7.4. Затвердити структури Департаменту інспекційної роботи та благоустрою виконавчого органу Київської міської ради (Київської міської державної адміністрації), Департаменту транспортної інфраструктури виконавчого органу Київської міської ради (Київської міської державної адміністрації), а також їх граничну чисельність та штатні розписи після погодження із Департаментом фінансів виконавчого органу Київської міської ради (Київської міської державної адміністрації).

7.5. Забезпечити вжиття інших організаційно-правових заходів щодо виконання пункту 4 цього рішення.

8. Департаменту транспортної інфраструктури виконавчого органу Київської міської ради (Київської міської державної адміністрації) в установленому порядку передати Департаменту інспекційної роботи та благоустрою виконавчого органу Київської міської ради (Київської міської

державної адміністрації) майно, права та обов'язки, необхідні для реалізації функцій щодо здійснення контролю оплати вартості послуг з паркування транспортних засобів та контролю діяльності внутрішнього водного транспорту.

9. Встановити, що:

9.1. Здійснення Департаментом інспекційної роботи та благоустрою виконавчого органу Київської міської ради (Київської міської державної адміністрації) повноважень та функцій щодо здійснення контролю оплати вартості послуг з паркування транспортних засобів та контролю діяльності внутрішнього водного транспорту починається з дня видання розпорядження Київського міського голови про готовність до здійснення таких повноважень та функцій.

9.2. Рішення Київської міської ради та розпорядження виконавчого органу Київської міської ради (Київської міської державної адміністрації) застосовуються в частині, що не суперечать цьому рішенню.

10. Пункт 2 рішення Київської міської ради від 25 грудня 2014 року № 741/741 «Про упорядкування діяльності виконавчого органу Київської міської ради (Київської міської державної адміністрації)» викласти в такій редакції:

«2. Затвердити загальну чисельність працівників виконавчого органу Київської міської ради (Київської міської державної адміністрації) у кількості 6806 одиниці, в тому числі апарату виконавчого органу Київської міської ради (Київської міської державної адміністрації) у кількості 350 одиниць.».

11. Внести до додатку до рішення Київської міської ради від 25 грудня 2014 року № 741/741 «Про упорядкування діяльності виконавчого органу Київської міської ради (Київської міської державної адміністрації)» (у редакції рішення Київської міської ради від 22 березня 2018 року № 374/4438), такі зміни:

11.1. пункт 16 викласти в такій редакції:

«16. Департамент інспекційної роботи та благоустрою»;

11.2. пункт 25 виключити.

12. Опублікувати це рішення в установленому порядку.

13. Це рішення набирає чинності з дня його прийняття.

14. Контроль за виконанням цього рішення покласти на постійну комісію Київської міської ради з питань житлово-комунального господарства та паливно-енергетичного комплексу.

Київський міський голова Віталій КЛИЧКО

ЗАТВЕРДЖЕНО
рішення Київської міської ради
від 02 березня 2023 року № 6010/6051
(в редакції рішення Київської
міської ради
_____ № _____)

ПОЛОЖЕННЯ
ПРО ДЕПАРТАМЕНТ ІНСПЕКЦІЙНОЇ РОБОТИ ТА БЛАГОУСТРОЮ ВИКОНАВЧОГО ОРГАНУ КИЇВСЬКОЇ МІСЬКОЇ РАДИ (КИЇВСЬКОЇ МІСЬКОЇ ДЕРЖАВНОЇ АДМІНІСТРАЦІЇ)

(ідентифікаційний код 34926981)

(нова редакція)

м. Київ – 2023

1. Департамент інспекційної роботи та благоустрою виконавчого органу Київської міської ради (Київської міської державної адміністрації) (далі – Департамент) є структурним підрозділом виконавчого органу Київської міської ради (Київської міської державної адміністрації), який утворений відповідно до Закону України «Про місцеве самоврядування в Україні» у структурі виконавчого органу Київської міської ради (Київської міської державної адміністрації) за рішенням Київської міської ради від 20 червня 2002 року № 28/28 «Про утворення виконавчого органу Київської міської ради та затвердження його структури і загальної чисельності».

Департамент перейменовано з Департаменту міського благоустрою виконавчого органу Київської міської ради (Київської міської державної адміністрації), який відповідно до рішення Київської міської ради від 08 грудня 2016 року № 544/1548 «Про деякі питання діяльності виконавчого органу Київської міської ради (Київської міської державної адміністрації)» перейменовано з Департаменту міського благоустрою та збереження природного середовища виконавчого органу Київської міської ради (Київської міської державної адміністрації), який відповідно до рішення Київської міської ради від 15 березня 2012 року № 198/7535 «Про діяльність виконавчого органу Київської міської ради (Київської міської державної адміністрації)» було перейменовано з Головного управління контролю за благоустроєм виконавчого органу Київської міської ради (Київської міської державної адміністрації).

Департамент є правонаступником реорганізованого Управління (інспекції) самоврядного контролю виконавчого органу Київської міської ради (Київської міської державної адміністрації).

Департамент відповідно до рішення Київської міської ради від 15 березня 2012 року № 198/7535 «Про діяльність виконавчого органу Київської міської ради (Київської міської державної адміністрації)» є правонаступником реорганізованих Головного управління екології та охорони природних ресурсів виконавчого органу Київської міської ради (Київської міської державної адміністрації), Головного управління з питань надзвичайних ситуацій виконавчого органу Київської міської ради (Київської міської державної адміністрації) та відділу з питань охорони праці виконавчого органу Київської міської ради (Київської міської державної адміністрації).

2. Департамент, підзвітний та підконтрольний Київській міській раді, підпорядковується Київському міському голові, входить до структури виконавчого органу Київської міської ради (Київської міської державної адміністрації), виконує функції органу місцевого самоврядування та, у визначених законодавством України випадках, виконує функції державної виконавчої влади.

Під час виконання функцій державної виконавчої влади Департамент взаємодіє з Міністерством розвитку громад, територій та інфраструктури України.

3. Департамент у своїй діяльності керується Конституцією України та законами України, постановами Верховної Ради України, актами Президента України та Кабінету Міністрів України, наказами міністерств, інших центральних органів виконавчої влади, рішеннями Київської міської ради, розпорядженнями Київського міського голови і розпорядженнями виконавчого органу Київської міської ради (Київської міської державної адміністрації), іншими нормативно-правовими актами, а також цим Положенням.

4. Основними завданнями Департаменту є:

4.1. Здійснення самоврядного контролю за станом благоустрою та утриманням території міста Києва, за дотриманням Правил благоустрою території міста Києва.

4.2. Здійснення державного контролю за дотриманням законодавства у сфері благоустрою на території міста Києва.

4.3. Здійснення, в межах повноважень, самоврядного контролю за дотриманням законодавства у сферах благоустрою та житлово-комунальних послуг, зокрема стандартів, нормативів, норм і правил структурними підрозділами виконавчого органу Київської міської ради (Київської міської державної адміністрації), районними в місті Києві державними адміністраціями, комунальними підприємствами, установами та організаціями територіальної громади міста Києва та іншими суб'єктами.

4.4. Профілактика запобігання правопорушенням у сферах благоустрою міста Києва та надання житлово-комунальних послуг.

4.5. Притягнення винних до адміністративної відповідальності за порушення законодавства у сфері благоустрою населених пунктів.

4.6. Забезпечення реалізації державної політики у сферах благоустрою та охорони праці на території міста Києва.

4.7. Сприяння розвиткові та поліпшенню стану благоустрою міста Києва.

4.8. Виконання функцій інспекції з благоустрою.

4.9. Здійснення контролю за дотриманням правил паркування транспортних засобів в межах повноважень, наданих законом України.

4.10. Виконання функцій управління (інспекції) з паркування.

4.11. Забезпечення здійснення контролю діяльності внутрішнього водного транспорту відповідно до закону та інших законодавчих актів.

4.12. Здійснення контролю за додержанням вимог суб'єктами господарювання законодавства з питань охорони праці.

5. Департамент відповідно до покладених на нього завдань виконує такі функції:

5.1. Організовує виконання Конституції України і законів України, актів Президента України та Кабінету Міністрів України, наказів міністерств, інших центральних органів виконавчої влади, рішень Київської міської ради, розпоряджень виконавчого органу Київської міської ради (Київської міської державної адміністрації), Київського міського голови та здійснює контроль за їх реалізацією.

5.2. Забезпечує у межах своїх повноважень захист прав і законних інтересів фізичних та юридичних осіб.

5.3. Здійснює державний контроль за дотриманням підприємствами, установами та організаціями правил, норм, стандартів у межах визначених повноважень.

5.4. Аналізує стан та тенденції економічного та соціального розвитку у сфері благоустрою та охорони праці у межах міста Києва і вживає заходів до усунення недоліків.

5.5. Бере участь у підготовці пропозицій до проєктів програм економічного і соціального розвитку міста Києва.

5.6. Вносить пропозиції щодо формування проєкту бюджету міста Києва.

5.7. Розробляє міські цільові програми у сферах благоустрою та охорони праці.

5.8. Бере участь у розробленні пропозицій до проєктів державних, галузевих і міських цільових програм з питань, що стосуються компетенції Департаменту.

5.9. Забезпечує ефективне і цільове використання відповідних бюджетних коштів.

5.10. Бере участь у межах компетенції у розробленні та виконанні Стратегії розвитку міста Києва та планів заходів з її реалізації.

5.11. Бере участь у підготовці заходів щодо розвитку м. Києва.

5.12. Розробляє (бере участь у розробленні) у межах своїх повноважень проєкти рішень Київської міської ради, розпоряджень Київського міського голови, розпоряджень виконавчого органу Київської міської ради (Київської міської державної адміністрації), нормативних актів з питань, що належать до компетенції Департаменту.

5.13. Бере участь у погодженні проєктів нормативно-правових актів, розроблених іншими органами влади.

5.14. Бере участь у підготовці звітів Київського міського голови для їх розгляду на сесії Київської міської ради.

5.15. Готує самостійно або разом з іншими структурними підрозділами виконавчого органу Київської міської ради (Київської міської державної адміністрації) інформаційні та аналітичні матеріали для подання Київському міському голові.

5.16. Узагальнює практику застосування законодавства з питань, що належать до компетенції Департаменту, розробляє і подає на розгляд Київському міському голові пропозиції щодо вдосконалення законодавства з питань, що належать до компетенції Департаменту.

5.17. Забезпечує здійснення заходів щодо запобігання і виявлення корупції.

5.18. Готує (бере участь у підготовці) проєкти угод, договорів, меморандумів, протоколів робочих груп у межах своїх повноважень.

5.19. Розглядає в установленому законодавством порядку звернення громадян.

5.20. Опрацьовує запити і звернення народних депутатів України та депутатів Київської міської ради.

5.21. Забезпечує доступ до публічної інформації, розпорядником якої є Департамент.

5.22. Постійно інформує населення про стан здійснення визначених законом повноважень.

5.23. Забезпечує у межах своїх повноважень виконання завдань мобілізаційної підготовки, національного спротиву, цивільного захисту населення, дотримання вимог законодавства з охорони праці, пожежної безпеки.

5.24. Організовує роботу з укомплектування, зберігання, обліку та використання архівних документів.

5.25. Забезпечує в межах своїх повноважень реалізацію державної політики стосовно захисту інформації з обмеженим доступом.

5.26. Здійснює державну політику у сфері охорони державної таємниці в межах своїх повноважень.

5.27. Бере участь у вирішенні відповідно до законодавства колективних трудових спорів (конфліктів).

5.28. Забезпечує захист персональних даних у Департаменті.

5.29. Здійснює контроль та координацію діяльності підприємств, установ, організацій територіальної громади міста Києва, підпорядкованих Департаменту, та дає їм доручення в межах компетенції.

5.30. Бере участь у розгляді питань, пов'язаних з виникненням надзвичайних ситуацій техногенного і природного характеру.

5.31. Надає практичну та методичну допомогу районним в місті Києві державним адміністраціям, підприємствам, установам, організаціям усіх форм власності з питань, що належать до компетенції Департаменту.

5.32. Проводить рейди та перевірки територій і об'єктів міста Києва щодо стану їх благоустрою.

5.33. Уживає заходів щодо зупинення робіт, які проводяться самовільно і порушують стан благоустрою міста.

5.34. Інформує Київську міську раду та виконавчий орган Київської міської ради (Київську міську державну адміністрацію) про результати рейдів і перевірок.

5.35. Здійснює у встановленому порядку заходи щодо очищення об'єктів та елементів (частин) об'єктів благоустрою від побутових відходів, будівельних матеріалів, конструкцій, споруд, безхазяйного майна, самовільно розміщених (встановлених) тимчасових споруд торговельного, побутового, соціально-культурного чи іншого призначення, рекламних засобів, гаражів, збірних конструкцій, зокрема і встановлених без улаштування заглибленого фундаменту, засобів пересувної дрібнороздрібної торговельної мережі, об'єктів сезонної дрібнороздрібної торговельної мережі тощо.

5.36. Бере участь у обговоренні проєктів благоустрою територій, іншої технічної документації з питань благоустрою і вносить відповідні пропозиції на розгляд Київській міській раді та виконавчому органу Київської міської ради (Київській міській державній адміністрації), підприємствам, установам та організаціям.

5.37. Виносить приписи з вимогою усунення порушень Закону України «Про благоустрій населених пунктів» і Правил благоустрою міста Києва.

5.38. Інформує населення про здійснення заходів з благоустрою населених пунктів.

5.39. Бере участь у проведенні щорічного всеукраїнського конкурсу «Населений пункт найкращого благоустрою і підтримки громадського порядку».

5.40. Складає протоколи про порушення законодавства у сфері благоустрою населених пунктів за статтею 152 Кодексу України про адміністративні правопорушення.

5.41. Приймає рішення про демонтаж самовільно розміщених (встановлених) тимчасових споруд торговельного, побутового, соціально-культурного чи іншого призначення, зокрема і для провадження підприємницької діяльності, об'єктів сезонної дрібнороздрібної торговельної мережі, демонтаж (переміщення) самовільно розміщених (встановлених) засобів пересувної дрібнороздрібної торговельної мережі, елементів (частин) об'єктів благоустрою.

5.42. Видає контрольні картки на тимчасове порушення благоустрою на час виконання земляних, будівельних та інших робіт і капітальних ремонтів, продовжує їх, закриває, призупиняє, зупиняє (анулює).

5.43. Здійснює контроль за дотриманням термінів виконання робіт за виданими Департаментом контрольними картками на тимчасове порушення благоустрою.

5.44. Забезпечує автодозвін (дзвінки з інтервалом у кілька хвилин) з інформуванням абонента за допомогою автовідповідача про порушення ним встановлених правил та зобов'язання щодо негайного усунення порушення у разі розміщення оголошень, написів, інформаційно-агітаційних плакатів, листівок, зокрема і рекламного змісту, на об'єктах та елементах (частинах) об'єктів благоустрою, не призначених для цього, на номер абонента, зазначений в оголошенні, написі, плакаті, листівці до усунення порушень та сплати штрафу (у разі складення протоколу про адміністративне правопорушення).

5.45. Здійснює функції інспекції з благоустрою населеного пункту.

5.46. Складає протоколи за порушення, передбачені частиною другою статті 156 Кодексу України про адміністративні правопорушення.

5.47. Після проходження співбесіди і виявлення у претендента знань з основ законодавства з питань благоустрою населених пунктів за погодженням з профільним заступником голови Київської міської державної адміністрації здійснює призначення громадських інспекторів благоустрою міста Києва, підготовку та видачу посвідчень громадських інспекторів благоустрою міста Києва.

5.48. Координує діяльність громадських інспекторів благоустрою міста Києва.

5.49. Залучає в установленому порядку громадських інспекторів благоустрою міста Києва до участі в перевірках.

5.50. Здійснює контроль за дотриманням визначених правилами паркування транспортних засобів вимог щодо розміщення, обладнання та функціонування майданчиків для паркування транспортних засобів.

5.51. Здійснює контроль за оплатою вартості послуг з паркування у встановленому порядку.

5.52. Розглядає справи про адміністративні правопорушення, передбачені частинами першою, третьою і сьомою статті 122, частинами першою - п'ятою та восьмою статті 152^1 Кодексу України про адміністративні правопорушення, і накладає адміністративні стягнення.

5.53. Здійснює тимчасове затримання транспортного засобу шляхом доставки для зберігання на спеціальний майданчик чи стоянку в разі вчинення порушення, передбаченого частинами третьою та сьомою статті 122 (порушення правил зупинки, стоянки в межах відповідного населеного пункту), частиною першою статті 152^1 Кодексу України про адміністративні правопорушення, у випадках, передбачених частиною третьою статті 265^4 Кодексу України про адміністративні правопорушення, а також у разі вчинення порушень, передбачених частинами другою та восьмою статті 152^1 Кодексу України про адміністративні правопорушення.

5.54. Здійснює контроль за дотриманням правил безпечної експлуатації баз для стоянки малих суден і баз для стоянки спортивних суден в установленому порядку.

5.55. Забезпечує організацію перевірки суднових документів, міжнародних посвідчень на право управління прогулянковим судном та посвідчень судноводія малого судна або водного мотоцикла, виданих до набрання чинності Законом України «Про внутрішній водний транспорт» в установленому порядку.

5.56. Здійснює в межах законодавства самоврядний контроль за:

5.56.1. Дотриманням, норм і правил у сферах благоустрою та житлово-комунальних послуг, встановлених стандартів, нормативів, норм, порядків і правил щодо кількості та якості житлово-комунальних послуг.

5.56.2. Дотриманням якості житлово-комунальних послуг.

5.57. Ініціює та бере участь в установленому порядку у проведені планових та позапланових рейдів, перевірок, інспектувань, обстежень, аналізів, моніторингу та інших заходів на територіях та об'єктах житлово-комунального господарства міста Києва.

5.58. За результатами контрольних заходів, зазначених у підпункті 5.57 цього пункту, надає об'єктивні, незалежні висновки та пропозиції щодо:

5.58.1. Ефективності і результативності в діяльності структурних підрозділів Київської міської ради (Київської міської державної адміністрації), районних в місті Києві державних адміністрацій, комунальних підприємств, установ та організацій територіальної громади міста Києва для прийняття обґрунтованих управлінських рішень (в межах визначених повноважень).

5.58.2. Запобігання порушенням законодавства України у сферах благоустрою та житлово-комунальних послуг та притягнення винних до відповідальності в установленому законом порядку.

5.59. Сприяє забезпеченню чистоти і порядку в місті Києві, очищенню територій та об'єктів від побутових відходів, безхазяйного майна, самовільно розміщених об'єктів та елементів.

5.60. Вносить пропозиції виконавчому органу Київської міської ради (Київській міській державній адміністрації) щодо розвитку та поліпшення стану благоустрою територій міста Києва, удосконалення Правил благоустрою міста Києва.

5.61. Розглядає звернення підприємств, установ, організацій.

5.62. Подає позови до суду про відшкодування шкоди, завданої об'єктам благоустрою внаслідок порушення законодавства з питань благоустрою населених пунктів, Правил благоустрою міста Києва.

5.63. Здійснює управління у сфері захисту тварин у місті Києві.

5.64. Забезпечує у межах повноважень здійснення заходів з усунення шкідливих і виробничих факторів, запобігання нещасним випадкам на виробництві, професійним захворюванням та іншим випадкам виникнення загрози для життя та здоров'я працівників.

5.65. Вивчає, узагальнює та поширює у місті Києві передовий досвід іноземних держав і міжнародних організацій у реалізації державної політики у сфері охорони праці.

5.66. Організовує створення виконавчим органом Київської міської ради (Київською міською державною адміністрацією) комісії з перевірки знань з питань охорони праці посадових осіб.

5.67. У межах повноважень бере участь у роботі комісії з розслідування нещасних випадків, професійних захворювань і аварій на виробництві, на підприємствах, в установах та організаціях незалежно від форм власності у місті Києві.

5.68. На підставі наданої інформації Пенсійного фонду України, Державної служби України з питань праці та/або її територіального органу проводить аналіз обставин і причин виникнення нещасних випадків, професійних захворювань і аварій на виробництві, оприлюднює результати такого аналізу. Розробляє заходи із запобігання таким випадкам та готує пропозиції щодо недопущення їх у подальшому.

5.69. Бере участь у пропагуванні безпечних і нешкідливих умов праці, проведенні нарад, конференцій, семінарів, конкурсів, виставок, змагань, інших заходів, спрямованих на поліпшення стану безпеки, гігієни праці та виробничого середовища в місті Києві.

5.70. У встановленому порядку повідомляє відповідний підрозділ Державної служби України з питань праці про виявлені порушення суб'єктами господарювання вимог нормативно-правових актів з питань охорони праці або усунення ними таких порушень.

5.71. Взаємодіє з органами державного нагляду за охороною праці, територіальними комітетами галузевих профспілок, регіональними профспілками та їх об'єднаннями, об'єднаннями роботодавців, Пенсійним фондом України, засобами масової інформації.

5.72. Здійснює заходи щодо забезпечення соціального захисту найманих працівників, зокрема зайнятих на роботах із шкідливими та небезпечними умовами праці.

5.73. Готує пропозиції щодо поліпшення стану охорони праці для їх розгляду під час проведення переговорів з укладання регіональних угод між уповноваженими представниками профспілок та їх об'єднань, організацій роботодавців і їх об'єднань, місцевих органів виконавчої влади та органів місцевого самоврядування.

5.74. Проводить моніторинг і аналіз стану охорони праці та промислової безпеки в межах території міста Києва та вживає відповідних заходів реагування.

5.75. Складає та подає в установленому порядку Державній службі України з питань праці або його територіальному органові у місті Києві відомчу статистичну звітність про умови й безпеку праці.

5.76. Надає в установленому порядку територіальному органові Державної служби України з питань праці у місті Києві пропозиції щодо вдосконалення законодавства з питань охорони праці.

5.77. Сприяє утворенню методичних і навчальних центрів, кабінетів з охорони праці на підприємствах міста Києва.

5.78. Здійснює контроль та надання методичної допомоги з питань забезпечення виконавчим органом Київської міської ради (Київської міської державної адміністрації) належного утримання, ефективної і безпечної експлуатації об'єктів житлово-комунального господарства, побутового, торговельного обслуговування, транспорту і зв'язку, що перебувають у комунальній власності територіальної громади міста Києва, додержання вимог щодо охорони праці працівників, зайнятих на цих об'єктах.

5.79. Вживає заходи щодо знесення будинків, будівель і споруд у процесі виконавчого провадження з примусового виконання судових рішень про повернення Київській міській раді самовільно зайнятих земельних ділянок.

5.80. Бере участь у розробленні регіональних програм поліпшення стану охорони праці, гігієни праці та виробничого середовища, а також заходів з охорони праці у складі програм економічного і соціального розвитку міста Києва з урахуванням пропозицій Державної служби України з питань праці, Пенсійного фонду України, представників профспілок, громадських об'єднань.

5.81. Здійснює інші передбачені законом повноваження.

6. У структурі Департаменту утворюється управління (інспекція) з паркування, управління (інспекція) контролю за благоустроєм, положення про які затверджується наказом директора Департаменту.

У складі управління (інспекції) з паркування Департаменту діють інспектори з паркування. Інспектори з паркування управління (інспекції) з паркування Департаменту для виконання покладених на них завдань мають право:

1) здійснювати фіксацію порушень правил зупинки, стоянки, паркування транспортних засобів у режимі фотозйомки (відеозапису);

2) розглядати справи про адміністративні правопорушення, на розгляд яких їх уповноважено;

3) складати протоколи про адміністративні правопорушення, виносити постанови про накладання адміністративних стягнень;

4) накладати адміністративні стягнення за порушення правил зупинки, стоянки, паркування транспортних засобів, зафіксованих у режимі фотозйомки (відеозапису);

5) розміщувати на лобовому склі транспортного засобу копію постанови про накладання адміністративних стягнень або повідомлення про притягнення до адміністративної відповідальності;

6) складати акт огляду та тимчасового затримання транспортних засобів;

7) Здійснювати тимчасове затримання транспортних засобів шляхом доставки для зберігання на спеціальний майданчик чи стоянку;

8) брати участь у межах своєї компетенції у роботі комісій, що утворюються Київською міською радою та виконавчого органу Київської міської ради (Київської міської державної адміністрації);

9) надавати інформацію іншим органам державного контролю відповідно до законодавства;

10) мають інші права, визначені законом.

У складі управління (інспекції) контролю за благоустрою Департаменту діють інспектори з благоустрою. Інспектори з благоустрою управління (інспекції) контролю за благоустрою Департаменту для виконання покладених на них завдань мають право:

11) проводити рейди та перевірки територій та об'єктів населеного пункту щодо стану їх благоустрою і додержання підприємствами, установами, організаціями, громадянами законодавства у сфері благоустрою населених пунктів;

12) складати протоколи про порушення законодавства у сфері благоустрою населених пунктів для притягнення винних до відповідальності;

13) одержувати у встановленому законодавством порядку від центральних та місцевих органів виконавчої влади, органів місцевого самоврядування, підприємств, установ та організацій усіх форм власності інформацію, документи і матеріали для виконання покладених на неї завдань;

14) залучати в установленому порядку громадських інспекторів з благоустрою населених пунктів, фахівців підприємств, установ і організацій (за погодженням з їх керівниками) для розгляду питань, що належать до її компетенції;

15) надавати допомогу підприємствам, установам, організаціям та громадянам у поліпшенні стану територій та об'єктів благоустрою міста Києва щодо стану їх благоустрою;

16) здійснювати в межах своєї компетенції контроль за дотриманням законодавства в сфері благоустрою та населених пунктів;

17) подавати у встановленому порядку пропозиції з розвитку та поліпшення стану благоустрою територій та об'єктів міста Києва, удосконалення Правил благоустрою території міста Києва;

18) проводити фото-, відеозйомку та звукозапис як допоміжний засіб фіксації порушень законодавства у сфері благоустрою у випадках, передбачених законодавством України, проводити обстеження та складати акти обстеження;

19) брати участь у межах своєї компетенції у роботі комісій, що утворюються Київською міською радою та виконавчого органу Київської міської ради (Київської міської державної адміністрації);

20) надавати інформацію іншим органам державного контролю відповідно до законодавства.

7. Департамент для здійснення повноважень та виконання завдань, що визначені, має право:

7.1. Одержувати в установленому порядку від інших структурних підрозділів виконавчого органу Київської міської ради (Київської міської державної адміністрації), районних в місті Києві державних адміністрацій, органів місцевого самоврядування, органів виконавчої влади, підприємств, установ та організацій незалежно від форм власності та їх посадових осіб інформацію, документи і матеріали, потрібні для виконання покладених на нього завдань.

7.2. Залучати до виконання окремих робіт, участі у вивченні окремих питань спеціалістів, фахівців інших структурних підрозділів виконавчого органу Київської міської ради (Київської міської державної адміністрації), підприємств, установ, організацій (за погодженням з їх керівниками), представників громадських об'єднань (за згодою).

7.3. Вносити в установленому порядку пропозиції щодо удосконалення роботи виконавчого органу Київської міської ради (Київської міської державної адміністрації) у відповідних сферах.

7.4. Користуватися в установленому порядку інформаційними базами органів виконавчої влади, системами зв'язку і комунікацій, мережами спеціального зв'язку та іншими технічними засобами.

7.5. Скликати та проводити в установленому порядку наради, семінари та конференції з питань, що належать до компетенції Департаменту.

7.6. Отримувати в установленому порядку доступ до приміщень, документів, інформації та баз даних, які стосуються проведення заходів в сферах благоустрою міста Києва та житлово-комунальних послуг.

7.7. Проводити в установленому порядку анкетування, опитування та інтерв'ювання працівників структурних підрозділів Київської міської ради (Київської міської державної адміністрації), районних в місті Києві державних адміністрацій, комунальних підприємств, установ та організацій територіальної громади міста Києва з питань, що відносяться до компетенції.

7.8. За дорученням представляти інтереси Київського міського голови, Київської міської ради, виконавчого органу Київської міської ради (Київської міської державної адміністрації) в органах державної влади, органах місцевого

самоврядування, у підприємствах, установах, організаціях з питань, що належать до компетенції Департаменту.

7.9. Здійснювати представництво (самопредставництво) інтересів Київського міського голови, Київської міської ради, виконавчого органу Київської міської ради (Київської міської державної адміністрації), Департаменту, їх посадових осіб у судах України на всіх стадіях судового процесу через посадових осіб юридичної служби Департаменту, які без окремого доручення беруть участь у справах з усіма правами, крім відмови від позову, визнання позову, укладення мирової угоди, що надані законодавством про адміністративне, господарське, цивільне судочинство, Кодексом України з процедур банкрутства, та на стадії примусового виконання рішень судів позивачу, відповідачу, третій особі, учаснику судового провадження, учаснику виконавчого провадження, стягувану, боржнику, представнику.

8. Департамент в установленому законодавством порядку та в межах повноважень взаємодіє з іншими структурними підрозділами виконавчого органу Київської міської ради (Київської міської державної адміністрації), районними в місті Києві державними адміністраціями, органами місцевого самоврядування, територіальними органами міністерств, інших центральних органів виконавчої влади, органами виконавчої влади, а також з підприємствами, установами та організаціями з метою створення умов для провадження послідовної та узгодженої діяльності щодо строків, періодичності одержання та передачі інформації, потрібної для належного виконання покладених на нього завдань і здійснення запланованих заходів.

9. Департамент очолює директор, якого призначає на посаду і звільняє з посади Київський міський голова відповідно до законодавства України.

10. Директор Департаменту може мати заступників (першого заступника та заступників), які призначаються на посаду та звільняються з посади відповідно до законодавства України.

11. Директор Департаменту:

11.1. Здійснює керівництво Департаментом, несе персональну відповідальність за організацію та результати роботи його діяльності, сприяє створенню належних умов праці в Департаменті.

11.2. Подає на затвердження в установленому порядку положення про Департамент.

11.3. Затверджує положення про структурні підрозділи, посадові інструкції працівників Департаменту та розподіляє обов'язки між ними.

11.4. Планує роботу Департаменту, вносить пропозиції щодо формування планів роботи виконавчого органу Київської міської ради (Київської міської державної адміністрації).

11.5. Вживає заходів щодо удосконалення організації та підвищення ефективності роботи Департаменту.

11.6. Звітує перед Київським міським головою про виконання покладених на Департамент завдань.

11.7. Звітує перед Київською міською радою в порядку, встановленому Регламентом Київської міської ради.

11.8. Входить до складу Колегії виконавчого органу Київської міської ради (Київської міської державної адміністрації).

11.9. Вносить пропозиції щодо розгляду на засіданнях Колегії виконавчого органу Київської міської ради (Київської міської державної адміністрації) питань, що належать до компетенції Департаменту, та розробляє проєкти відповідних рішень.

11.10. Може брати участь у засіданнях Київської міської ради.

11.11. Діє від імені Департаменту без доручення, представляє в установленому порядку Департамент у взаємовідносинах з іншими структурними підрозділами виконавчого органу Київської міської ради (Київської міської державної адміністрації), з міністерствами, іншими центральними органами виконавчої влади, органами місцевого самоврядування, районними в місті Києві державними адміністраціями, підприємствами, установами і організаціями в Україні та за її межами, укладає від імені Департаменту угоди (договори), видає довіреності та надає доручення.

11.12. Видає у межах своїх повноважень накази, організовує контроль за їх виконанням.

Накази директора Департаменту, які містять одну або більше норм, що зачіпають права, свободи, законні інтереси і стосуються обов'язків громадян та юридичних осіб, встановлюють новий або змінюють, доповнюють чи скасовують організаційно-правовий механізм їх реалізації або мають міжвідомчий характер, тобто є обов'язковими для інших органів виконавчої влади та органів місцевого самоврядування, а також юридичних осіб, що не належать до сфери управління суб'єкта нормотворення, підлягають державній реєстрації в установленому порядку.

Накази, які є регуляторними актами, розробляються, розглядаються, приймаються та оприлюднюються у встановленому порядку.

11.13. Подає на затвердження Київському міському голові проєкти кошторису та штатного розпису Департаменту в межах граничної чисельності та фонду оплати праці його працівників.

11.14. Розпоряджається коштами в межах затвердженого в установленому порядку кошторису Департаменту та несе персональну відповідальність за їх цільове використання.

11.15. Здійснює добір кадрів у Департаменті.

11.16. Організовує роботу з підвищення кваліфікації працівників Департаменту.

11.17. Забезпечує дотримання працівниками Департаменту правил внутрішнього трудового розпорядку та виконавської дисципліни.

11.18. Відповідає за підготовку, своєчасне погодження та укладання контрактів з керівниками підприємств, установ, організацій територіальної громади міста Києва, підпорядкованих Департаменту. Здійснює аналіз

виконання умов та показників укладених контрактів з керівниками цих підприємств, установ, організацій забезпечує своєчасне продовження та розірвання контрактів.

11.19. Проводить особистий прийом громадян з питань, що належать до повноважень Департаменту.

11.20. Здійснює інші повноваження, визначені законом.

12. У Департаменті для погодженого вирішення питань, що належать до його компетенції, може утворюватися колегія у складі директора Департаменту (голова колегії), його заступників (за посадою), інших працівників Департаменту.

До складу колегії можуть входити за їх згодою: депутати Київської міської ради, керівники інших структурних підрозділів виконавчого органу Київської міської ради (Київської міської державної адміністрації), інших установ та громадських організацій.

Склад колегії затверджується наказом директора Департаменту.

Рішення колегії вводяться в дію наказами директора Департаменту.

13. Департамент утримується за рахунок коштів бюджету міста Києва.

Гранична чисельність працівників Департаменту затверджується розпорядженням Київського міського голови.

Штатний розпис та кошторис Департаменту затверджується Київським міським головою після попередньої їх експертизи у Департаменті фінансів виконавчого органу Київської міської ради (Київської міської державної адміністрації).

Структура Департаменту затверджується розпорядженням Київського міського голови.

14. Майно Департаменту є комунальною власністю територіальної громади міста Києва і закріплене за ним на праві оперативного управління.

Департамент має право виключно за згодою власника або уповноваженого ним органу: відчужувати закріплене за ним майно, надавати в оренду, передавати у заставу нерухоме майно, обладнання, інвентар та інші цінності, а також списувати з балансу основні засоби в установленому порядку.

15. Департамент здійснює оперативний та бухгалтерський облік результатів своєї діяльності і надає фінансову, статистичну та іншу звітність у порядку, встановленому законодавством України.

16. Департамент є юридичною особою публічного права, має самостійний баланс, рахунки в органах Державної казначейської служби України, печатку із зображенням Державного Герба України та своїм найменуванням.

17. Найменування Департаменту:

повне найменування українською мовою: Департамент інспекційної роботи та благоустрою виконавчого органу Київської міської ради (Київської міської державної адміністрації);

скорочене найменування українською мовою: Департамент інспекційної роботи та благоустрою міста Києва;

повне найменування англійською мовою: Department of Inspection and Improvement of the executive body of Kyiv City Council (Kyiv City State Administration);

скорочене найменування англійською мовою: Kyiv City Department of Inspection and Improvement;

Департамент за організаційно-правовою формою є органом місцевого самоврядування.

18. Місцезнаходження Департаменту: вул. Дегтярівська, 31, корпус 2, м. Київ, 03057.

19. Припинення Департаменту здійснюється в установленому порядку за рішенням Київської міської ради.

Київський міський голова Віталій КЛИЧКО

ПОЯСНЮВАЛЬНА ЗАПИСКА
до проєкту рішення Київської міської ради «Про оптимізацію діяльності деяких структурних підрозділів виконавчого органу Київської міської ради (Київської міської державної адміністрації)»

1. Опис проблем, для вирішення яких підготовлено проєкт рішення Київради, обґрунтування відповідності та достатності передбачених у проєкті рішення Київради механізмів і способів вирішення існуючих проблем, а також актуальності цих проблем для територіальної громади міста Києва.

Відповідно до пунктів 5, 6 частини першої статті 26 Закону України «Про місцеве самоврядування в Україні» визначено, що виключно на пленарних засіданнях сільської, селищної, міської ради вирішуються такі питання: затвердження за пропозицією сільського, селищного, міського голови структури виконавчих органів ради, загальної чисельності апарату ради та її виконавчих органів, витрат на їх утримання; утворення за поданням сільського, селищного, міського голови інших виконавчих органів ради.

Пунктами 4, 6, 7, 10 частини четвертої статті 42 Закону України «Про місцеве самоврядування в Україні» передбачено, що сільський, селищний, міський голова: вносить на розгляд ради пропозицію щодо кандидатури на посаду секретаря ради; вносить на розгляд ради пропозиції про кількісний і персональний склад виконавчого комітету відповідної ради; вносить на розгляд ради пропозиції щодо структури виконавчих органів ради, апарату ради та її виконавчого комітету, їх штатів; здійснює керівництво апаратом ради та її виконавчого комітету; призначає на посади та звільняє з посад керівників відділів, управлінь та інших виконавчих органів ради, підприємств, установ та організацій, що належать до комунальної власності відповідних територіальних громад, крім випадків, передбачених частиною другою статті 21 Закону України «Про культуру».

Згідно зі статтею 54 Закону України «Про місцеве самоврядування в Україні» сільська, селищна, міська, районна у місті (у разі її створення) рада у межах затверджених нею структури і штатів може створювати відділи, управління та інші виконавчі органи для здійснення повноважень, що належать до відання виконавчих органів сільських, селищних, міських рад. Організаційні засади реалізації повноважень виконавчих органів сільських, селищних, міських рад щодо здійснення державної регуляторної політики визначаються Законом України «Про засади державної регуляторної політики у сфері господарської діяльності».

Законом України «Про благоустрій населених пунктів» передбачено, що відносини, що виникають у сфері благоустрою населених пунктів, і спрямовується на створення сприятливого для життєдіяльності людини довкілля, збереження і охорону навколишнього природного середовища, забезпечення санітарного та епідемічного благополуччя населення. При цьому система благоустрою населених пунктів включає здійснення державного,

самоврядного і громадського контролю у сфері благоустрою населених пунктів.

Крім того, серед повноважень виконавчих органів сільських, селищних, міських рад у сфері благоустрою населених пунктів належить здійснення самоврядного контролю за станом благоустрою та утриманням територій населених пунктів, інженерних споруд та об'єктів, підприємств, установ та організацій, майданчиків для паркування транспортних засобів (у тому числі щодо оплати послуг з користування майданчиками для платного паркування транспортних засобів), озелененням таких територій, охороною зелених насаджень, водних об'єктів тощо.

В свою чергу відповідно до статей 38-40 Закону України «Про благоустрій населених пунктів» контроль у сфері благоустрою населених пунктів спрямований на забезпечення дотримання всіма органами державної влади, органами місцевого самоврядування, підприємствами, установами, організаціями незалежно від форм власності та підпорядкування, а також громадянами, у тому числі іноземцями та особами без громадянства, вимог цього Закону, Правил благоустрою території населеного пункту та інших нормативно-правових актів.

Державний контроль за дотриманням законодавства у сфері благоустрою території населених пунктів здійснюється місцевими державними адміністраціями.

Самоврядний контроль у сфері благоустрою населених пунктів здійснюється сільськими, селищними, міськими радами та їх виконавчими органами.

Для здійснення контролю за станом благоустрою населених пунктів, виконанням Правил благоустрою території населеного пункту, в тому числі організації озеленення, охорони зелених насаджень і водойм, створення місць відпочинку громадян, утримання в належному стані закріплених за підприємствами, установами, організаціями територій, сільські, селищні, міські ради можуть утворювати інспекції з благоустрою населених пунктів.

Самоврядний контроль за станом благоустрою населених пунктів здійснюється шляхом:

1) проведення перевірок території;

2) розгляду звернень підприємств, установ, організацій та громадян;

3) участі в обговоренні проектів благоустрою територій населених пунктів, іншої технічної документації з питань благоустрою і внесення відповідних пропозицій на розгляд органів місцевого самоврядування, підприємств, установ, організацій;

4) подання позовів до суду про відшкодування шкоди, завданої об'єктам благоустрою внаслідок порушення законодавства з питань благоустрою населених пунктів, Правил благоустрою території населеного пункту.

Зазначені функції на сьогодні здійснюють два структурних підрозділи виконавчого органу Київської міської ради (Київської міської державної адміністрації): Департамент міського благоустрою виконавчого органу Київської міської ради (Київської міської державної адміністрації) та

Управління (інспекція) самоврядного контролю виконавчого органу Київської міської ради (Київської міської державної адміністрації).

В свою чергу Правила паркування транспортних засобів, затверджені постановою Кабінету Міністрів України від 03 грудня 2009 року № 1342, визначають, що майданчики для паркування є об'єктами благоустрою і повинні відповідати нормам, нормативам, стандартам у сфері благоустрою населених пунктів.

Згідно з Положенням про Департамент транспортної інфраструктури виконавчого органу Київської міської ради (Київської міської державної адміністрації) - у структурі Департаменту утворено управління (інспекцію) з паркування з інспекторами з паркування, яка передбачена Кодексом України про адміністративні правопорушення. Законами України «Про дорожній рух», «Про місцеве самоврядування в Україні».

Отже на сьогодні функції інспекції знаходяться у трьох структурних підрозділах виконавчого органу Київської міської ради (Київської міської державної адміністрації).

З огляду на зазначене, виникла необхідність передачі повноважень та функцій щодо здійснення контролю оплати вартості послуг з паркування транспортних засобів та контролю діяльності внутрішнього водного транспорту до Департаменту міського благоустрою виконавчого органу Київської міської ради (Київської міської державної адміністрації), перейменування останнього та приєднання до нього Управління (інспекції) самоврядного контролю виконавчого органу Київської міської ради (Київської міської державної адміністрації).

2. Правове обґрунтування необхідності прийняття рішення Київради (із посиланням на конкретні положення нормативно-правових актів, на підставі й на виконання яких підготовлено проєкт рішення Київради).

Проєкт рішення Київської міської ради розроблено відповідно до статті 90 Цивільного кодексу України, статей 11, 26, 54 Закону України «Про місцеве самоврядування в Україні», статей 7, 10 Закону України «Про столицю України – місто-герой Київ», законів України «Про благоустрій населених пунктів», «Про дорожній рух», «Про державну реєстрацію юридичних осіб, фізичних осіб – підприємців та громадських формувань», частини третьої статті 11 Регламенту Київської міської ради, затвердженого рішенням Київської міської ради від 04 листопада 2021 року № 3135/3176.

Проєкт рішення не стосується прав і соціальної захищеності осіб з інвалідністю та не матиме вплив на життєдіяльність цієї категорії осіб.

3. Опис цілей і завдань, основних положень проєкту рішення Київради, а також очікуваних соціально-економічних, правових та інших наслідків для територіальної громади міста Києва від прийняття запропонованого проєкту рішення Київради.

Проєкт рішення підготовлено з метою оптимізації діяльності деяких структурних підрозділив виконавчого органу Київської міської ради (Київської міської державної адміністрації).

Проєктом рішення передбачається змінити найменування Департаменту міського благоустрою виконавчого органу Київської міської ради (Київської міської державної адміністрації) на Департамент інспекційної роботи та благоустрою виконавчого органу Київської міської ради (Київської міської державної адміністрації), а також реорганізувати Управління (інспекцію) самоврядного контролю виконавчого органу Київської міської ради (Київської міської державної адміністрації) (ідентифікаційний код 39843025) шляхом приєднання до Департаменту інспекційної роботи та благоустрою виконавчого органу Київської міської ради (Київської міської державної адміністрації) (ідентифікаційний код 34926981)

Також проєктом рішення передбачаються інші організаційно-правові заходи, які необхідно здійснити для зміни найменування Департаменту міського благоустрою виконавчого органу Київської міської ради (Київської міської державної адміністрації), реорганізації Управління (інспекції) самоврядного контролю виконавчого органу Київської міської ради (Київської міської державної адміністрації) та передачі повноважень та функцій щодо здійснення контролю оплати вартості послуг з паркування транспортних засобів та контролю діяльності внутрішнього водного транспорту.

4. Інформація про те, чи стосується проєкт рішення прав і соціальної захищеності осіб з інвалідністю та який вплив він матиме на життєдіяльності цієї категорії осіб

Проєкт рішення не стосується прав і соціальної захищеності осіб з інвалідністю та не матиме вплив на життєдіяльність цієї категорії осіб.

5. Прізвище або назву суб'єкта подання, прізвище, посаду, контактні дані доповідача проєкту рішення Київради на пленарному засіданні та особи, відповідальної за супроводження проєкту рішення Київради.

Суб'єктом подання проєкту рішення є Київський міський голова Віталій Кличко.

Доповідач на пленарному засіданні – перший заступник голови Київської міської державної адміністрації Микола Поворозник.

Відповідальна за супроводження проєкту рішення Київради – перший заступник голови Київської міської державної адміністрації Микола Поворозник.

6. Інформація про обмеження доступу

Проєкт рішення не містить інформацію з обмеженим доступом у розумінні статті 6 Закону України «Про доступ до публічної інформації».

Київський міський голова Віталій КЛИЧКО

КИЇВСЬКА МІСЬКА РАДА

IX СКЛИКАННЯ

ПОСТІЙНА КОМІСІЯ З ПИТАНЬ РЕГЛАМЕНТУ, ДЕПУТАТСЬКОЇ ЕТИКИ ТА ЗАПОБІГАННЯ КОРУПЦІЇ

вул. Хрещатик, 36, м. Київ, 01044 *тел./факс: (044) 202-72-34*

10.07.23 № 08/295 - 152/В

на №_____ від_____

ВИТЯГ
з протоколу № 14/65
засідання постійної комісії від 06.07.2023
Порядок денний

.....

1. Про розгляд проєкту рішення Київської міської ради «Про оптимізацію діяльності деяких структурних підрозділів виконавчого органу Київської міської ради (Київської міської державної адміністрації)» *(реєстраційний номер секретаріату Київради від 20.06.2023 № 08/231-768/ПР).*

.....

1. Про розгляд проєкту рішення Київської міської ради «Про оптимізацію діяльності деяких структурних підрозділів виконавчого органу Київської міської ради (Київської міської державної адміністрації)» *(реєстраційний номер секретаріату Київради від 20.06.2023 № 08/231-768/ПР).*

СЛУХАЛИ: Михайла БУДІЛОВА щодо змісту відповідного проєкту рішення Київської міської ради.

ВИСТУПИЛИ: Леонід ЄМЕЦЬ, Вячеслав НЕПОП, Віталій НЕСТОР, Володимир ПРОКОПІВ, Михайло БУДІЛОВ.

Під час обговорення було зазначено, що структура та загальна чисельність працівників виконавчого органу Київської міської ради (Київської міської державної адміністрації) затверджена рішенням Київської міської ради від 25.12.2014 № 741/741 «Про упорядкування діяльності виконавчого органу Київської міської ради (Київської міської державної адміністрації)».

Зокрема, відповідно до пункту 2 зазначеного рішення загальна чисельність працівників виконавчого органу Київської міської ради (Київської міської державної адміністрації) станом на 03.07.2023 становить 6601 одиниці, в тому числі апарату виконавчого органу Київської міської ради (Київської міської державної адміністрації) у кількості 350 одиниць.

Суттєве збільшення граничної чисельності працівників структурних підрозділів виконавчого органу Київської міської ради (Київської міської державної адміністрації) відбулось на підставі рішення Київської міської ради

від 03.02.2022 № 4180/4221 «Про деякі питання діяльності виконавчого органу Київської міської ради» (з 2650 працівників до 6601 працівників) за результатами створення нових структурних підрозділів Київської міськдержадміністрації: Департаменту Голосіївського району міста Києва, Департаменту Дарницького району міста Києва, Департаменту Деснянського району міста Києва, Департамент Дніпровського району міста Києва, Департаменту Оболонського району міста Києва, Департаменту Печерського району міста Києва, Департаменту Подільського району міста Києва, Департаменту Святошинського району міста Києва, Департаменту Солом'янського району міста Києва, Департаменту Шевченківського району міста Києва.

Зокрема, на підставі цього рішення Київської міської ради та відповідно до розпорядження Київського міського голови від 17.02.2022 № 100 «Про внесення змін до граничної чисельності працівників структурних підрозділів виконавчого органу Київської міської ради (Київської міської державної адміністрації)» гранична чисельність у зазначених вище структурних підрозділах Київської міськдержадміністрації сумарно становить 1500 одиниць.

Рішенням Окружного адміністративного суду міста Києва 04.07.2022 у справі № 640/5291/22, залишеного в силі постановою Шостого апеляційного адміністративного суду від 30.11.2022 рішення Київської міської ради від 03.02.2022 № 4180/4221 «Про деякі питання діяльності виконавчого органу Київської міської ради» скасовано, тобто, на даний час гранична чисельність працівників виконавчого органу Київської міської ради (Київської міської державної адміністрації) становить 2650 осіб, а структура виконавчого органу Київської міської ради (Київської міської державної адміністрації) складається з 30, а не як зазначено у рішенні 40, самостійних структурних підрозділів.

Статтею 14 Кодексу адміністративного судочинства України встановлено, що судові рішення, що набрали законної сили, є обов'язковими до виконання всіма органами державної влади, органами місцевого самоврядування, їх посадовими та службовими особами, фізичними і юридичними особами та їх об'єднаннями на всій території України.

Невиконання судового рішення тягне за собою відповідальність, встановлену законом.

Запропонованим проєктом рішення Київської міської ради пропонується збільшити загальну чисельність працівників виконавчого органу Київської міської ради (Київської міської державної адміністрації) до 6806 одиниць, тобто фактично на 4156 одиниці.

Член постійної комісії Володимир ПРОКОПІВ зазначив, що, на його думку, на даний час відсутня необхідність та доцільність для збільшення загальної чисельності працівників виконавчого органу Київської міської ради (Київської міської державної адміністрації). Необхідну кількість штатних одиниць для виконання покладених на Департамент інспекційної роботи та благоустрою виконавчого органу Київської міської ради (Київської міської державної адміністрації) завдань можна отримати завдяки відповідним змінам в межах затвердженої граничної чисельності працівників структурних підрозділів виконавчого органу Київської міської ради (Київської міської державної адміністрації).

Голова постійної комісії Леонід ЄМЕЦЬ запропонував підтримати відповідний проєкт рішення без зауважень та рекомендацій.

ВИРІШИЛИ:

1. Підтримати проєкт рішення Київської міської ради «Про оптимізацію діяльності деяких структурних підрозділів виконавчого органу Київської міської ради (Київської міської державної адміністрації)» *(реєстраційний номер секретаріату Київради від 20.06.2023 № 08/231-768/ПР).*

2. Направити голові постійної комісії Київської міської ради з питань місцевого самоврядування та зовнішніх зв'язків Юлії ЯРМОЛЕНКО витяг із протоколу з відповідним супровідним листом.

ГОЛОСУВАЛИ: «за» – 4, «проти» – 0, «утрималось» – 0, «не голосували» – 0.

Рішення прийнято.

Голова комісії **Леонід ЄМЕЦЬ**

п.9
08/231-631/ПР
01.06.2023

КИЇВСЬКА МІСЬКА РАДА

II СЕСІЯ IX СКЛИКАННЯ

РІШЕННЯ

_____№_____

ПРОЄКТ

Про перейменування вулиці Боткіна у Солом'янському районі міста Києва

Відповідно до статті 26 Закону України «Про місцеве самоврядування в Україні», пункту 3 частини першої статті 3, пункту 7 частини першої статті 8, статті 11 Закону України «Про присвоєння юридичним особам та об'єктам права власності імен (псевдонімів) фізичних осіб, ювілейних та святкових дат, назв і дат історичних подій», пункту 2 рішення Київської міської ради від 15 квітня 2022 року № 4571/4612 «Про особливості перейменування об'єктів міського підпорядкування, назви яких пов'язані з російською федерацією та/або її союзниками (сателітами), на період дії воєнного стану в Україні» (зі змінами), з метою деколонізації топоніміки в місті Києві та вшанування пам'яті видатних діячів та подій Київська міська рада

ВИРІШИЛА:

1. Перейменувати вулицю Боткіна у Солом'янському районі міста Києва на вулицю Князя Святополка.
2. Виконавчому органу Київської міської ради здійснити організаційно-правові заходи щодо виконання пункту 1 цього рішення.
3. Департаменту містобудування та архітектури виконавчого органу Київської міської ради (Київської міської державної адміністрації) врахувати в Реєстрі вулиць та інших поіменованих об'єктів у місті Києві положення цього рішення.
4. Внести зміни до офіційного довідника «Вулиці міста Києва», затвердженого рішенням Київської міської ради від 22 січня 2015 року № 34/899 «Про затвердження офіційного довідника «Вулиці міста Києва», відповідно до пункту 1 цього рішення.

5. Оприлюднити це рішення в порядку, визначеному законодавством.

6. Контроль за виконанням цього рішення покласти на постійну комісію Київської міської ради з питань місцевого самоврядування, регіональних та міжнародних зв'язків.

Київський міський голова Віталій КЛИЧКО

ПОДАННЯ:

Київський міський голова Віталій КЛИЧКО

ПОГОДЖЕНО:

Постійна комісія Київської міської ради
з питань місцевого самоврядування,
регіональних та міжнародних зв'язків:

голова постійної комісії Юлія ЯРМОЛЕНКО
секретар постійної комісії Ігор ХАЦЕВИЧ

Постійна комісія Київської міської ради
з питань культури, туризму та
суспільних комунікацій:
"Відхилено"
(Протокол № 16/55 від 21.06.2023)
голова постійної комісії Вікторія МУХА
секретар постійної комісії Володимир АНДРУСИШИН

Виконувач обов'язків начальника
управління правового забезпечення
діяльності Київської міської ради Валентина ПОЛОЖИШНИК

Пояснювальна записка
до проєкту рішення Київської міської ради
«Про перейменування вулиці Боткіна у Солом'янському районі міста Києва»

1. Обґрунтування необхідності видання рішення.

Відповідно до статті 26 Закону України «Про місцеве самоврядування в Україні», пункту 3 частини першої статті 3, пункту 7 частини першої статті 8, статті 11 Закону України «Про присвоєння юридичним особам та об'єктам права власності імен (псевдонімів) фізичних осіб, ювілейних та святкових дат, назв і дат історичних подій», пункту 2 рішення Київської міської ради від 15 квітня 2022 року № 4571/4612 «Про особливості перейменування об'єктів міського підпорядкування, назви яких пов'язані з російською федерацією та/або її союзниками (сателітами), на період дії воєнного стану в Україні» (зі змінами) підготовлено проєкт рішення про перейменування вулиці Боткіна у Солом'янському районі міста Києва на вулицю Князя Святополка.

Вулиця Боткіна найменована на честь російського лікаря-терапевта Сергія Боткіна.

Відповідно до протоколу від 27.05.2022-04.06.2022 робоча група з опрацювання пропозицій та формування переліку об'єктів міського підпорядкування, назви яких пов'язані з російською федерацією та/або її союзниками (сателітами) включила зазначену вулицю до остаточного переліку об'єктів міського підпорядкування, назви яких пов'язані з російською федерацією та/або її союзниками (сателітами) і запропонованих щодо них найменувань.

З 15 по 19 червня 2022 року було проведено електронне рейтингове голосування в інформаційно-телекомунікаційній системі «Платформа цифрових мобільних сервісів «Київ Цифровий».

За результатами рейтингового голосування щодо перейменування вулиці Боткіна у Солом'янському районі пропозиція «Князя Святополка» набрала 7 565 голосів.

Назва «вулиця Князя Святополка» запропонована на честь Святополка Володимировича або Святополка Ярополковича (бл. 975-1019) – великого князя київського (1015-1019), сина київського князя Володимира Святославича, або Ярополка Святославича, який одружився з донькою польського князя Болеслава I (до 1015 року). За підозрою у змові проти Володимира кинутий разом із дружиною та її духівником Рейнберном до в'язниці. Після смерті Володимира став одним із головних учасників боротьби за київський престол (1015-1019). Деякий час був київським князем (достовірно – із 14 серпня 1018 року). Карбував власні срібники зі своїм іменем. У ході усобиці спирався на допомогу Польщі. Зазнав поразки від Ярослава Мудрого й загинув.

Відповідно до протоколу від 27.06.2022-28.06.2022 робоча група рекомендувала Київському міському голові перейменувати вулицю Боткіна у Солом'янському районі на вулицю Миколи Волковича.

Назва «вулиця Миколи Волковича» була запропонована на честь українського хірурга та науковця, академіка ВУАН Миколи Маркіяновича Волковича (1858-1928), учня В. О. Караваєва та Ф. К. Борнгаупта.

Відповідно до рекомендацій робочої групи було підготовлено проєкт рішення про перейменування вулиці Боткіна у Солом'янському районі міста Києва на вулицю Миколи Волковича. Разом з тим, на пленарному засіданні II сесії Київської міської ради IX скликання 09.02.2023 вищезгаданий проєкт рішення було відхилено.

2. Мета і завдання видання рішення.

Мета прийняття рішення – деколонізація топоніміки в місті Києві та вшанування пам'яті видатних діячів та подій, шляхом перейменування вулиці Боткіна у Солом'янському районі міста Києва.

3. Загальна характеристика та основні положення проєкту рішення.

Проєкт рішення містить відомості щодо перейменування вулиці у місті Києві, а саме:

перейменування вулиці Боткіна у Солом'янському районі міста Києва на вулицю Князя Святополка;

доручення виконавчому органу Київської міської ради здійснити організаційно-правові заходи щодо виконання пункту 1 цього рішення;

доручення Департаменту містобудування та архітектури виконавчого органу Київської міської ради (Київської міської державної адміністрації) врахувати в Реєстрі вулиць та інших поіменованих об'єктів у місті Києві положення цього рішення;

внесення змін до офіційного довідника «Вулиці міста Києва», затвердженого рішенням Київської міської ради від 22 січня 2015 року № 34/899 «Про затвердження офіційного довідника «Вулиці міста Києва», відповідно до пункту 1 цього рішення.

Зазначений проєкт рішення не стосується прав і соціальної захищеності осіб з інвалідністю та не матиме впливу на життєдіяльність цієї категорії.

4. Стан нормативно-правової бази у даній сфері правового регулювання.

Закон України «Про місцеве самоврядування в Україні»;

Закон України «Про присвоєння юридичним особам та об'єктам права власності імен (псевдонімів) фізичних осіб, ювілейних та святкових дат, назв і дат історичних подій»;

Рішення Київської міської ради від 15 квітня 2022 року № 4571/4612 «Про особливості перейменування об'єктів міського підпорядкування, назви яких пов'язані з російською федерацією та/або її союзниками (сателітами), на період дії воєнного стану в Україні» (зі змінами);

Розпорядження Київського міського голови від 20 травня 2022 року № 250 «Про утворення робочої групи з опрацювання пропозицій та формування переліку об'єктів міського підпорядкування, назви яких пов'язані з російською федерацією та/або її союзниками (сателітами)».

5. Фінансово-економічне обґрунтування.

Не потребує додаткового виділення коштів з місцевого бюджету.

6. Прогноз соціально-економічних та інших наслідків видання рішення.

Прийняття рішення сприятиме деколонізації топоніміки в місті Києві та вшанування пам'яті видатних діячів та подій.

7. Суб'єкт подання проєкту рішення.

Суб'єктом подання даного проєкту рішення є Київський міський голова.

8. Доповідач на пленарному засіданні.

Відповідальним за представлення та супроводження проєкту рішення на всіх стадіях розгляду є заступник міського голови – секретар Київської міської ради Бондаренко Володимир Володимирович (тел. 202-72-30).

Зазначений проєкт рішення Київської міської ради не містить інформації з обмеженим доступом у розумінні статті 6 Закону України «Про доступ до публічної інформації».

Київський міський голова Віталій КЛИЧКО

КИЇВСЬКА МІСЬКА РАДА

IX СКЛИКАННЯ

ПОСТІЙНА КОМІСІЯ З ПИТАНЬ КУЛЬТУРИ, ТУРИЗМУ ТА СУСПІЛЬНИХ КОМУНІКАЦІЙ

вул. Хрещатик, 36, м. Київ, 01044 *тел./факс: (044) 202-73-05, (044) 202-72-25*

21.06.2023 № 28/292-285

Витяг з протоколу № 16/55
чергового засідання постійної комісії Київської міської ради
з питань культури, туризму та суспільних комунікацій (далі – Комісія)

від 21.06.2023

Місце проведення: Київська міська рада, м. Київ, вул. Хрещатик, 36, к. 1017 (10-й поверх), початок засідання – 10.30.

Склад Комісії: 3 депутати Київської міської ради:
МУХА Вікторія Вячеславівна – голова Комісії;
БОГАТОВ Костянтин Володимирович – заступник голови Комісії;
АНДРУСИШИН Володимир Йосифович – секретар Комісії.

Присутні: 3 депутати Київської міської ради, члени Комісії:
МУХА Вікторія Вячеславівна – голова Комісії;
БОГАТОВ Костянтин Володимирович – заступник голови Комісії (присутній під час формування порядку денного, розгляду питання № 2);
АНДРУСИШИН Володимир Йосифович – секретар Комісії.

Порядок денний:

4. Про розгляд **проєкту рішення Київської міської ради** «Про перейменування вулиці Боткіна у Солом'янському районі міста Києва» *(вулицю Боткіна на вулицю Князя Святополка)*

(подання Київського міського голови Віталія КЛИЧКА; доручення заступника міського голови – секретаря Київської міської ради Володимира БОНДАРЕНКА від 01.06.2023 № 08/231-631/ПР).

Розгляд (обговорення) питань порядку денного:

4. Про розгляд **проєкту рішення Київської міської ради** «Про перейменування вулиці Боткіна у Солом'янському районі міста Києва»

(подання Київського міського голови Віталія КЛИЧКА; доручення заступника міського голови – секретаря Київської міської ради Володимира БОНДАРЕНКА від 01.06.2023 № 08/231-631/ПР).

СЛУХАЛИ: МУХУ В. В., головуючу на засіданні, про проєкт рішення Київської міської ради «Про перейменування вулиці Боткіна у Солом'янському районі міста Києва». Поінформувала, що цим проєктом рішення пропонується перейменувати вулицю Боткіна на вулицю Князя Святополка. Зазначила, що під час проведення електронного рейтингового голосування в інформаційно-телекомунікаційній системі «Платформа цифрових мобільних сервісів «Київ «Цифровий» з 15 по 19 червня 2022 року пропозиція набрала 7565 голосів. Враховуючи неоднозначну оцінку постаті Князя Святополка та пропозицію Національного технічного університету України «Київський політехнічний інститут імені Ігоря Сікорського» перейменувати вулицю Боткіна на честь українського хірурга та науковця Миколи Волковича, запропонувала цей проєкт рішення відхилити.

ВИРІШИЛИ: **проєкт рішення Київської міської ради** «Про перейменування вулиці Боткіна у Солом'янському районі міста Києва» від 01.06.2023 № 08/231-631/ПР **відхилити**.

ГОЛОСУВАЛИ: «за» – 2, «проти» – 0, «утрималось» – 0, «не голосували» – 0.

Рішення прийнято.

Голова Комісії **Вікторія МУХА**

п.10

08/231-632/ПР
01.06.2023

КИЇВСЬКА МІСЬКА РАДА

II СЕСІЯ IX СКЛИКАННЯ

РІШЕННЯ

_____№_____

ПРОЄКТ

Про перейменування вулиці Генерала Наумова у Святошинському районі міста Києва

Відповідно до статті 26 Закону України «Про місцеве самоврядування в Україні», пункту 3 частини першої статті 3, пункту 7 частини першої статті 8, статті 11 Закону України «Про присвоєння юридичним особам та об'єктам права власності імен (псевдонімів) фізичних осіб, ювілейних та святкових дат, назв і дат історичних подій», пункту 2 рішення Київської міської ради від 15 квітня 2022 року № 4571/4612 «Про особливості перейменування об'єктів міського підпорядкування, назви яких пов'язані з російською федерацією та/або її союзниками (сателітами), на період дії воєнного стану в Україні» (зі змінами), з метою деколонізації топоніміки в місті Києві та вшанування пам'яті видатних діячів та подій Київська міська рада

ВИРІШИЛА:

1. Перейменувати вулицю Генерала Наумова у Святошинському районі міста Києва на вулицю Маргарити Криниціної.
2. Виконавчому органу Київської міської ради здійснити організаційно-правові заходи щодо виконання пункту 1 цього рішення.
3. Департаменту містобудування та архітектури виконавчого органу Київської міської ради (Київської міської державної адміністрації) врахувати в Реєстрі вулиць та інших поіменованих об'єктів у місті Києві положення цього рішення.
4. Внести зміни до офіційного довідника «Вулиці міста Києва», затвердженого рішенням Київської міської ради від 22 січня 2015 року № 34/899 «Про затвердження офіційного довідника «Вулиці міста Києва», відповідно до пункту 1 цього рішення.

5. Оприлюднити це рішення у порядку, визначеному законодавством.

6. Контроль за виконанням цього рішення покласти на постійну комісію Київської міської ради з питань місцевого самоврядування, регіональних та міжнародних зв'язків.

Київський міський голова Віталій КЛИЧКО

ПОДАННЯ:

Київський міський голова Віталій КЛИЧКО

ПОГОДЖЕНО:

Постійна комісія Київської міської ради
з питань місцевого самоврядування,
регіональних та міжнародних зв'язків:

голова постійної комісії Юлія ЯРМОЛЕНКО
секретар постійної комісії Ігор ХАЦЕВИЧ

Постійна комісія Київської міської ради
з питань культури, туризму та
суспільних комунікацій:
Відхилено
(Протокол №16/55 від 21.06.2023)
голова постійної комісії Вікторія МУХА
секретар постійної комісії Володимир АНДРУСИШИН

Виконувач обов'язків начальника
управління правового забезпечення
діяльності Київської міської ради Валентина ПОЛОЖИШНИК

Пояснювальна записка
до проєкту рішення Київської міської ради
«Про перейменування вулиці Генерала Наумова у Святошинському районі міста Києва»

1. Обґрунтування необхідності видання рішення.

Відповідно до статті 26 Закону України «Про місцеве самоврядування в Україні», пункту 3 частини першої статті 3, пункту 7 частини першої статті 8, статті 11 Закону України «Про присвоєння юридичним особам та об'єктам права власності імен (псевдонімів) фізичних осіб, ювілейних та святкових дат, назв і дат історичних подій», пункту 2 рішення Київської міської ради від 15 квітня 2022 року № 4571/4612 «Про особливості перейменування об'єктів міського підпорядкування, назви яких пов'язані з російською федерацією та/або її союзниками (сателітами), на період дії воєнного стану в Україні» (зі змінами) підготовлено проєкт рішення про перейменування вулиці Генерала Наумова у Святошинському районі міста Києва на вулицю Маргарити Криниціної.

Вулиця Генерала Наумова найменована на честь російського радянського офіцера, генерал-майора, Героя Радянського Союзу Михайла Наумова (1908-1974).

Відповідно до протоколу від 27.05.2022-04.06.2022 робоча група з опрацювання пропозицій та формування переліку об'єктів міського підпорядкування, назви яких пов'язані з російською федерацією та/або її союзниками (сателітами) включила зазначену вулицю до остаточного переліку об'єктів міського підпорядкування, назви яких пов'язані з російською федерацією та/або її союзниками (сателітами) і запропонованих щодо них найменувань.

Робоча група визначила, що перейменуванню підлягають ті назви об'єктів міського підпорядкування, які:

- надані на честь військових діячів високого рангу та партійного керівництва СРСР і УРСР, діяльність яких була спрямована проти українців та України;

- надані на честь військових, які брали участь у Другій світовій війні, але були міфологізованими постатями, не мають значимості для історії міста Києва або загинули в боях під час оборони і звільнення Києва від нацистських окупантів не будучи уродженцями міста;

- надані на честь військових, які брали участь у Другій світовій війні, але їхні імена вже вшановано в Києві в іншій формі (пам'ятники, пам'ятні знаки, меморіальні дошки, у назвах закладів освіти тощо).

З 15 по 19 червня 2022 року було проведено електронне рейтингове голосування в інформаційно-телекомунікаційній системі «Платформа цифрових мобільних сервісів «Київ Цифровий».

За результатами рейтингового голосування щодо перейменування вулиці Генерала Наумова у Святошинському районі найбільше голосів отримало ім'я Маргарити Криниціної (5 532 голоси), друге місце посіла назва

«Новобілицька» (3 813 голосів) та третє - ім'я Олександра Оксанченка (2 842 голосів).

Враховуючи необхідність віддати належну данину пам'яті та увіковічнити імена українських героїв, військовослужбовців, які героїчно загинули захищаючи нашу державу та, зокрема, місто Київ, від військової агресії російської федерації, робоча група рекомендувала перейменувати вулицю Генерала Наумова у Святошинському районі на честь видатного військового льотчика, полковника, Героя України Олександра Оксанченка, який загинув у боях за Київ 25 лютого 2022 року (протокол від 27.06.2022-28.06.2022).

Відповідно до рекомендацій робочої групи було підготовлено проєкт рішення про перейменування вулиці Генерала Наумова у Святошинському районі міста Києва на вулицю Олександра Оксанченка. Разом з тим, на пленарному засіданні II сесії Київської міської ради IX скликання 02.03.2023 вищезгаданий проєкт рішення було відхилено.

2. Мета і завдання видання рішення.

Мета прийняття рішення – деколонізація топоніміки в місті Києві та вшанування пам'яті видатних діячів та подій, шляхом перейменування вулиці Генерала Наумова у Святошинському районі міста Києва.

3. Загальна характеристика та основні положення проєкту рішення.

Проєкт рішення містить відомості щодо перейменування вулиці у місті Києві, а саме:

перейменування вулиці Генерала Наумова у Святошинському районі міста Києва на вулицю Маргарити Криниціної;

доручення виконавчому органу Київської міської ради здійснити організаційно-правові заходи щодо виконання пункту 1 цього рішення;

доручення Департаменту містобудування та архітектури виконавчого органу Київської міської ради (Київської міської державної адміністрації) врахувати в Реєстрі вулиць та інших поіменованих об'єктів у місті Києві положення цього рішення;

внесення змін до офіційного довідника «Вулиці міста Києва», затвердженого рішенням Київської міської ради від 22 січня 2015 року № 34/899 «Про затвердження офіційного довідника «Вулиці міста Києва», відповідно до пункту 1 цього рішення.

Зазначений проєкт рішення не стосується прав і соціальної захищеності осіб з інвалідністю та не матиме впливу на життєдіяльність цієї категорії.

4. Стан нормативно-правової бази у даній сфері правового регулювання.

Закон України «Про місцеве самоврядування в Україні»;

Закон України «Про присвоєння юридичним особам та об'єктам права власності імен (псевдонімів) фізичних осіб, ювілейних та святкових дат, назв і дат історичних подій»;

Рішення Київської міської ради від 15 квітня 2022 року № 4571/4612 «Про особливості перейменування об'єктів міського підпорядкування, назви

яких пов'язані з російською федерацією та/або її союзниками (сателітами), на період дії воєнного стану в Україні» (зі змінами);

Розпорядження Київського міського голови від 20 травня 2022 року № 250 «Про утворення робочої групи з опрацювання пропозицій та формування переліку об'єктів міського підпорядкування, назви яких пов'язані з російською федерацією та/або її союзниками (сателітами)».

5. Фінансово-економічне обґрунтування.

Не потребує додаткового виділення коштів з місцевого бюджету.

6. Прогноз соціально-економічних та інших наслідків видання рішення.

Прийняття рішення сприятиме деколонізації топоніміки в місті Києві та вшанування пам'яті видатних діячів та подій.

7. Суб'єкт подання проєкту рішення.

Суб'єктом подання даного проєкту рішення є Київський міський голова.

8. Доповідач на пленарному засіданні.

Відповідальним за представлення та супроводження проєкту рішення на всіх стадіях розгляду є заступник міського голови – секретар Київської міської ради Бондаренко Володимир Володимирович (тел. 202-72-30).

Зазначений проєкт рішення Київської міської ради не містить інформації з обмеженим доступом у розумінні статті 6 Закону України «Про доступ до публічної інформації».

Київський міський голова Віталій КЛИЧКО

КИЇВСЬКА МІСЬКА РАДА

IX СКЛИКАННЯ

ПОСТІЙНА КОМІСІЯ З ПИТАНЬ КУЛЬТУРИ, ТУРИЗМУ ТА СУСПІЛЬНИХ КОМУНІКАЦІЙ

вул. Хрещатик, 36, м. Київ, 01044 *тел./факс: (044) 202-73-05, (044) 202-72-25*

21.06.2023 № 08/292-286

Витяг з протоколу № 16/55
чергового засідання постійної комісії Київської міської ради
з питань культури, туризму та суспільних комунікацій (далі – Комісія)

від 21.06.2023

Місце проведення: Київська міська рада, м. Київ, вул. Хрещатик, 36, к. 1017 (10-й поверх), початок засідання – 10.30.

Склад Комісії: 3 депутати Київської міської ради:
МУХА Вікторія Вячеславівна – голова Комісії;
БОГАТОВ Костянтин Володимирович – заступник голови Комісії;
АНДРУСИШИН Володимир Йосифович – секретар Комісії.

Присутні: 3 депутати Київської міської ради, члени Комісії:
МУХА Вікторія Вячеславівна – голова Комісії;
БОГАТОВ Костянтин Володимирович – заступник голови Комісії (присутній під час формування порядку денного, розгляду питання № 2);
АНДРУСИШИН Володимир Йосифович – секретар Комісії.

Порядок денний:

5. Про розгляд **проєкту рішення Київської міської ради** «Про перейменування вулиці Генерала Наумова у Святошинському районі міста Києва» *(вулицю Генерала Наумова на вулицю Маргарити Криниціної)*

(подання Київського міського голови Віталія КЛИЧКА; доручення заступника міського голови – секретаря Київської міської ради Володимира БОНДАРЕНКА від 01.06.2023 № 08/231-632/ПР).

Розгляд (обговорення) питань порядку денного:

5. Про розгляд **проєкту рішення Київської міської ради** «Про перейменування вулиці Генерала Наумова у Святошинському районі міста Києва»

(подання Київського міського голови Віталія КЛИЧКА; доручення заступника міського голови – секретаря Київської міської ради Володимира БОНДАРЕНКА від 01.06.2023 № 08/231-632/ПР).

СЛУХАЛИ: МУХУ В. В., головуючу на засіданні, про проєкт рішення Київської міської ради «Про перейменування вулиці Генерала Наумова у Святошинському районі міста Києва». Поінформувала, що цим проєктом рішення пропонується перейменувати вулицю Генерала Наумова на вулицю Маргарити Криницциної. Зазначила, що під час проведення електронного рейтингового голосування в інформаційно-телекомунікаційній системі «Платформа цифрових мобільних сервісів «Київ «Цифровий» з 15 по 19 червня 2022 року пропозиція набрала найбільшу кількість голосів – 5532. Дана пропозиція не підтримуєься мешканцями Святошинського району та викликає суспільне напруження.

ВИСТУПИЛИ: МАРТИНЕНКО–КУШЛЯНСЬКИЙ Т. О., який зазначив, що пам'ять Маргарити Криницциної вшановано у вигляді пам'ятника біля Андріївської церкви.

ВИРІШИЛИ: **проєкт рішення Київської міської ради** «Про перейменування вулиці Генерала Наумова у Святошинському районі міста Києва» від 01.06.2023 № 08/231-632/ПР **відхилити**.

ГОЛОСУВАЛИ: «за» – 2, «проти» – 0, «утрималось» – 0, «не голосували» – 0.

Рішення прийнято.

Голова Комісії **Вікторія МУХА**

ч 11

08/231-633/ПР
01.06.2023

КИЇВСЬКА МІСЬКА РАДА

II СЕСІЯ IX СКЛИКАННЯ

РІШЕННЯ

_____№_____

ПРОЄКТ

Про перейменування вулиці Верещагіна у Подільському районі міста Києва

Відповідно до статті 26 Закону України «Про місцеве самоврядування в Україні», пункту 3 частини першої статті 3, пункту 7 частини першої статті 8, статті 11 Закону України «Про присвоєння юридичним особам та об'єктам права власності імен (псевдонімів) фізичних осіб, ювілейних та святкових дат, назв і дат історичних подій», пункту 2 рішення Київської міської ради від 15 квітня 2022 року № 4571/4612 «Про особливості перейменування об'єктів міського підпорядкування, назви яких пов'язані з російською федерацією та/або її союзниками (сателітами), на період дії воєнного стану в Україні» (зі змінами), з метою деколонізації топоніміки в місті Києві та вшанування пам'яті видатних діячів та подій Київська міська рада

ВИРІШИЛА:

1. Перейменувати вулицю Верещагіна у Подільському районі міста Києва на вулицю Ворзельську.
2. Виконавчому органу Київської міської ради здійснити організаційно-правові заходи щодо виконання пункту 1 цього рішення.
3. Департаменту містобудування та архітектури виконавчого органу Київської міської ради (Київської міської державної адміністрації) врахувати в Реєстрі вулиць та інших поіменованих об'єктів у місті Києві положення цього рішення.
4. Внести зміни до офіційного довідника «Вулиці міста Києва», затвердженого рішенням Київської міської ради від 22 січня 2015 року № 34/899 «Про затвердження офіційного довідника «Вулиці міста Києва», відповідно до пункту 1 цього рішення.

5. Оприлюднити це рішення у порядку, визначеному законодавством.

6. Контроль за виконанням цього рішення покласти на постійну комісію Київської міської ради з питань місцевого самоврядування, регіональних та міжнародних зв'язків.

Київський міський голова Віталій КЛИЧКО

ПОДАННЯ:

Київський міський голова Віталій КЛИЧКО

ПОГОДЖЕНО:

Постійна комісія Київської міської ради
з питань місцевого самоврядування,
регіональних та міжнародних зв'язків:

голова постійної комісії Юлія ЯРМОЛЕНКО
секретар постійної комісії Ігор ХАЦЕВИЧ

Постійна комісія Київської міської ради
з питань культури, туризму та
суспільних комунікацій:

голова постійної комісії Вікторія МУХА
секретар постійної комісії Володимир АНДРУСИШИН

Виконувач обов'язків начальника
управління правового забезпечення
діяльності Київської міської ради Валентина ПОЛОЖИШНИК

Пояснювальна записка
до проєкту рішення Київської міської ради
«Про перейменування вулиці Верещагіна у Подільському районі міста Києва»

1. Обґрунтування необхідності видання рішення.

Відповідно до статті 26 Закону України «Про місцеве самоврядування в Україні», пункту 3 частини першої статті 3, пункту 7 частини першої статті 8, статті 11 Закону України «Про присвоєння юридичним особам та об'єктам права власності імен (псевдонімів) фізичних осіб, ювілейних та святкових дат, назв і дат історичних подій», пункту 2 рішення Київської міської ради від 15 квітня 2022 року № 4571/4612 «Про особливості перейменування об'єктів міського підпорядкування, назви яких пов'язані з російською федерацією та/або її союзниками (сателітами), на період дії воєнного стану в Україні» (зі змінами) підготовлено проєкт рішення про перейменування вулиці Верещагіна у Подільському районі міста Києва на вулицю Ворзельську.

Вулиця Верещагіна найменована на честь російського художника-баталіста Василя Верещагіна.

Відповідно до протоколу від 27.05.2022-04.06.2022 робоча група з опрацювання пропозицій та формування переліку об'єктів міського підпорядкування, назви яких пов'язані з російською федерацією та/або її союзниками (сателітами) включила зазначену вулицю до остаточного переліку об'єктів міського підпорядкування, назви яких пов'язані з російською федерацією та/або її союзниками (сателітами) і запропонованих щодо них найменувань.

З 15 по 19 червня 2022 року було проведено електронне рейтингове голосування в інформаційно-телекомунікаційній системі «Платформа цифрових мобільних сервісів «Київ Цифровий». За результатами рейтингового голосування щодо перейменування вулиці Верещагіна у Подільському районі позиція «Ворзельська» набрала 6 628 голосів.

Назва «вулиця Ворзельська» запропонована на честь селища Ворзель Бучанського району Київської обл., яке постраждало від російської збройної агресії проти України в 2022 році.

Відповідно до протоколу від 27.06.2022-28.06.2022 робоча група рекомендувала Київському міському голові перейменувати вулицю Верещагіна у Подільському районі на вулицю Леонтія Тарасевича – визначного українського гравера, автора неперевершених ілюстрацій до «Києво-Печерського патерика» – символу «мазепинського бароко», який жив і творив у Києві.

Відповідно до рекомендацій робочої групи було підготовлено проєкт рішення про перейменування вулиці Верещагіна у Подільському районі міста Києва на вулицю Леонтія Тарасевича.

Разом з тим, на пленарному засіданні II сесії Київської міської ради IX скликання 09.02.2023 вищезгаданий проєкт рішення було відхилено.

2. Мета і завдання видання рішення.

Мета прийняття рішення – деколонізація топоніміки в місті Києві, шляхом перейменування вулиці Верещагіна у Подільському районі міста Києва.

3. Загальна характеристика та основні положення проєкту рішення.

Проєкт рішення містить відомості щодо перейменування вулиці у місті Києві, а саме:

перейменування вулиці Верещагіна у Подільському районі міста Києва на вулицю Ворзельську;

доручення виконавчому органу Київської міської ради здійснити організаційно-правові заходи щодо виконання пункту 1 цього рішення;

доручення Департаменту містобудування та архітектури виконавчого органу Київської міської ради (Київської міської державної адміністрації) врахувати в Реєстрі вулиць та інших поіменованих об'єктів у місті Києві положення цього рішення;

внесення змін до офіційного довідника «Вулиці міста Києва», затвердженого рішенням Київської міської ради від 22 січня 2015 року № 34/899 «Про затвердження офіційного довідника «Вулиці міста Києва», відповідно до пункту 1 цього рішення.

Зазначений проєкт рішення не стосується прав і соціальної захищеності осіб з інвалідністю та не матиме впливу на життєдіяльність цієї категорії.

4. Стан нормативно-правової бази у даній сфері правового регулювання.

Закон України «Про місцеве самоврядування в Україні»;

Закон України «Про присвоєння юридичним особам та об'єктам права власності імен (псевдонімів) фізичних осіб, ювілейних та святкових дат, назв і дат історичних подій»;

Рішення Київської міської ради від 15 квітня 2022 року № 4571/4612 «Про особливості перейменування об'єктів міського підпорядкування, назви яких пов'язані з російською федерацією та/або її союзниками (сателітами), на період дії воєнного стану в Україні» (зі змінами);

Розпорядження Київського міського голови від 20 травня 2022 року № 250 «Про утворення робочої групи з опрацювання пропозицій та формування переліку об'єктів міського підпорядкування, назви яких пов'язані з російською федерацією та/або її союзниками (сателітами)».

5. Фінансово-економічне обґрунтування.

Не потребує додаткового виділення коштів з місцевого бюджету.

6. Прогноз соціально-економічних та інших наслідків видання рішення.

Прийняття рішення сприятиме деколонізації топоніміки в місті Києві.

7. Суб'єкт подання проєкту рішення.

Суб'єктом подання даного проєкту рішення є Київський міський голова.

8. Доповідач на пленарному засіданні.

Відповідальним за представлення та супроводження проєкту рішення на всіх стадіях розгляду є заступник міського голови – секретар Київської міської ради Бондаренко Володимир Володимирович (тел. 202-72-30).

Зазначений проєкт рішення Київської міської ради не містить інформації з обмеженим доступом у розумінні статті 6 Закону України «Про доступ до публічної інформації».

Київський міський голова Віталій КЛИЧКО

п.12

08/231-634/ПР
01.06.2023

КИЇВСЬКА МІСЬКА РАДА

II СЕСІЯ IX СКЛИКАННЯ

РІШЕННЯ

_____№_____

ПРОЄКТ

Про перейменування вулиці Крилова у Дарницькому районі міста Києва

Відповідно до статті 26 Закону України «Про місцеве самоврядування в Україні», пункту 3 частини першої статті 3, пункту 7 частини першої статті 8, статті 11 Закону України «Про присвоєння юридичним особам та об'єктам права власності імен (псевдонімів) фізичних осіб, ювілейних та святкових дат, назв і дат історичних подій», пункту 2 рішення Київської міської ради від 15 квітня 2022 року № 4571/4612 «Про особливості перейменування об'єктів міського підпорядкування, назви яких пов'язані з російською федерацією та/або її союзниками (сателітами), на період дії воєнного стану в Україні» (зі змінами), з метою деколонізації топоніміки в місті Києві та вшанування пам'яті видатних діячів та подій Київська міська рада

ВИРІШИЛА:

1. Перейменувати вулицю Крилова у Дарницькому районі міста Києва на вулицю Басьо Мацуо.
2. Виконавчому органу Київської міської ради здійснити організаційно-правові заходи щодо виконання пункту 1 цього рішення.
3. Департаменту містобудування та архітектури виконавчого органу Київської міської ради (Київської міської державної адміністрації) врахувати в Реєстрі вулиць та інших поіменованих об'єктів у місті Києві положення цього рішення.
4. Внести зміни до офіційного довідника «Вулиці міста Києва», затвердженого рішенням Київської міської ради від 22 січня 2015 року № 34/899 «Про затвердження офіційного довідника «Вулиці міста Києва», відповідно до пункту 1 цього рішення.

5. Оприлюднити це рішення у порядку, визначеному законодавством.

6. Контроль за виконанням цього рішення покласти на постійну комісію Київської міської ради з питань місцевого самоврядування, регіональних та міжнародних зв'язків.

Київський міський голова Віталій КЛИЧКО

Пояснювальна записка
до проєкту рішення Київської міської ради
«Про перейменування вулиці Крилова у Дарницькому районі міста Києва»

1. Обґрунтування необхідності видання рішення.

Відповідно до статті 26 Закону України «Про місцеве самоврядування в Україні», пункту 3 частини першої статті 3, пункту 7 частини першої статті 8, статті 11 Закону України «Про присвоєння юридичним особам та об'єктам права власності імен (псевдонімів) фізичних осіб, ювілейних та святкових дат, назв і дат історичних подій», пункту 2 рішення Київської міської ради від 15 квітня 2022 року № 4571/4612 «Про особливості перейменування об'єктів міського підпорядкування, назви яких пов'язані з російською федерацією та/або її союзниками (сателітами), на період дії воєнного стану в Україні» (зі змінами) підготовлено проєкт рішення про перейменування вулиці Крилова у Дарницькому районі міста Києва на вулицю Басьо Мацуо.

Вулиця Крилова найменована на честь російського байкаря-перекладача Івана Крилова.

Відповідно до протоколу від 27.05.2022-04.06.2022 робоча група з опрацювання пропозицій та формування переліку об'єктів міського підпорядкування, назви яких пов'язані з російською федерацією та/або її союзниками (сателітами) включила зазначену вулицю до остаточного переліку об'єктів міського підпорядкування, назви яких пов'язані з російською федерацією та/або її союзниками (сателітами) і запропонованих щодо них найменувань.

З 15 по 19 червня 2022 року було проведено електронне рейтингове голосування в інформаційно-телекомунікаційній системі «Платформа цифрових мобільних сервісів «Київ Цифровий». Серед пропозицій щодо перейменування вулиці Крилова у Дарницькому районі найбільшу кількість голосів набрали пропозиції «вулиця Басьо Мацуо» (6155) та «вулиця Анатоля Вахнянина» (4 738).

Назва «вулиця Басьо Мацуо» запропонована на честь японського поета, теоретика вірша Басьо Мацуо (1644-1694), який зіграв провідну роль у становленні віршового стилю хайку.

Відповідно до протоколу від 27.06.2022-28.06.2022, враховуючи що ім'я Басьо Мацуо не дуже милозвучне для топонімікону Києва та беручи до уваги що Анатоль Вахнянин одна з ключових постатей українського національного відродження 2-ї половини XIX століття, робоча група рекомендувала Київському міському голові перейменувати вулицю Крилова у Дарницькому районі на вулицю Анатоля Вахнянина.

Назва «вулиця Анатоля Вахнянина» була запропонована на честь українського громадсько-політичного діяча, композитора, педагога і журналіста Анатоля Вахнянина (1841-1908).

Відповідно до рекомендацій робочої групи було підготовлено проєкт рішення про перейменування вулиці Крилова у Дарницькому районі міста Києва на вулицю Анатоля Вахнянина.

Разом з тим, на пленарному засіданні II сесії Київської міської ради IX скликання 02.03.2023 вищезгаданий проєкт рішення було відхилено.

2. Мета і завдання видання рішення.

Мета прийняття рішення – деколонізація топоніміки в місті Києві та вшанування пам'яті видатних діячів та подій, шляхом перейменування вулиці Крилова у Дарницькому районі міста Києва.

3. Загальна характеристика та основні положення проєкту рішення.

Проєкт рішення містить відомості щодо перейменування вулиці у місті Києві, а саме:

перейменування вулиці Крилова у Дарницькому районі міста Києва на вулицю Басьо Мацуо;

доручення виконавчому органу Київської міської ради здійснити організаційно-правові заходи щодо виконання пункту 1 цього рішення;

доручення Департаменту містобудування та архітектури виконавчого органу Київської міської ради (Київської міської державної адміністрації) врахувати в Реєстрі вулиць та інших поіменованих об'єктів у місті Києві положення цього рішення;

внесення змін до офіційного довідника «Вулиці міста Києва», затвердженого рішенням Київської міської ради від 22 січня 2015 року № 34/899 «Про затвердження офіційного довідника «Вулиці міста Києва», відповідно до пункту 1 цього рішення.

Зазначений проєкт рішення не стосується прав і соціальної захищеності осіб з інвалідністю та не матиме впливу на життєдіяльність цієї категорії.

4. Стан нормативно-правової бази у даній сфері правового регулювання.

Закон України «Про місцеве самоврядування в Україні»;

Закон України «Про присвоєння юридичним особам та об'єктам права власності імен (псевдонімів) фізичних осіб, ювілейних та святкових дат, назв і дат історичних подій»;

Рішення Київської міської ради від 15 квітня 2022 року № 4571/4612 «Про особливості перейменування об'єктів міського підпорядкування, назви яких пов'язані з російською федерацією та/або її союзниками (сателітами), на період дії воєнного стану в Україні» (зі змінами);

Розпорядження Київського міського голови від 20 травня 2022 року № 250 «Про утворення робочої групи з опрацювання пропозицій та формування переліку об'єктів міського підпорядкування, назви яких пов'язані з російською федерацією та/або її союзниками (сателітами)».

5. Фінансово-економічне обґрунтування.

Не потребує додаткового виділення коштів з місцевого бюджету.

6. Прогноз соціально-економічних та інших наслідків видання рішення.

Прийняття рішення сприятиме деколонізації топоніміки в місті Києві та вшанування пам'яті видатних діячів та подій.

7. Суб'єкт подання проєкту рішення.

Суб'єктом подання даного проєкту рішення є Київський міський голова.

8. Доповідач на пленарному засіданні.

Відповідальним за представлення та супроводження проєкту рішення на всіх стадіях розгляду є заступник міського голови – секретар Київської міської ради Бондаренко Володимир Володимирович (тел. 202-72-30).

Зазначений проєкт рішення Київської міської ради не містить інформації з обмеженим доступом у розумінні статті 6 Закону України «Про доступ до публічної інформації».

Київський міський голова Віталій КЛИЧКО

КИЇВСЬКА МІСЬКА РАДА

IX СКЛИКАННЯ

ПОСТІЙНА КОМІСІЯ З ПИТАНЬ КУЛЬТУРИ, ТУРИЗМУ ТА СУСПІЛЬНИХ КОМУНІКАЦІЙ

вул. Хрещатик, 36, м. Київ, 01044 *тел./факс: (044) 202-73-05, (044) 202-72-25*

21.06.2023 № 08/292-287

Витяг з протоколу № 16/55
чергового засідання постійної комісії Київської міської ради
з питань культури, туризму та суспільних комунікацій (далі – Комісія)

від 21.06.2023

Місце проведення: Київська міська рада, м. Київ, вул. Хрещатик, 36, к. 1017 (10-й поверх), початок засідання – 10.30.

Склад Комісії: 3 депутати Київської міської ради:
МУХА Вікторія Вячеславівна – голова Комісії;
БОГАТОВ Костянтин Володимирович – заступник голови Комісії;
АНДРУСИШИН Володимир Йосифович – секретар Комісії.

Присутні: 3 депутати Київської міської ради, члени Комісії:
МУХА Вікторія Вячеславівна – голова Комісії;
БОГАТОВ Костянтин Володимирович – заступник голови Комісії (присутній під час формування порядку денного, розгляду питання № 2);
АНДРУСИШИН Володимир Йосифович – секретар Комісії.

Запрошені та присутні:

МАРТИНЕНКО-КУШЛЯНСЬКИЙ Тиміш Олександрович – громадський активіст, член робочої групи з опрацювання пропозицій та формування переліку об'єктів міського підпорядкування, назви яких пов'язані з російською федерацією та/або її союзниками (сателітами).

Порядок денний:

7. Про розгляд **проєкту рішення Київської міської ради** «Про перейменування вулиці Крилова у Дарницькому районі міста Києва» *(вулицю Крилова на вулицю Басьо Мацуо)*

(подання Київського міського голови Віталія КЛИЧКА; доручення заступника міського голови – секретаря Київської міської ради Володимира БОНДАРЕНКА від 01.06.2023 № 08/231-634/ПР).

Розгляд (обговорення) питань порядку денного:

7. Про розгляд **проєкту рішення Київської міської ради** «Про перейменування вулиці Крилова у Дарницькому районі міста Києва» (подання Київського міського голови Віталія КЛИЧКА; доручення заступника міського голови – секретаря Київської міської ради Володимира БОНДАРЕНКА від 01.06.2023 № 08/231-634/ПР).

СЛУХАЛИ: МУХУ В. В., головуючу на засіданні, про проєкт рішення Київської міської ради «Про перейменування вулиці Крилова у Дарницькому районі міста Києва». Поінформувала, що цим проєктом рішення пропонується перейменувати вулицю Крилова на вулицю Басьо Мацуо.

ВИСТУПИЛИ: МАРТИНЕНКО–КУШЛЯНСЬКИЙ Т. О., який поінформував, що є інші японські постаті, які більш доцільно вшановувати в топоніміці міста Києва.

ВИРІШИЛИ: **проєкт рішення Київської міської ради** «Про перейменування вулиці Крилова у Дарницькому районі міста Києва» від 01.06.2023 № – 08/231 634/ПР **відхилити**.

ГОЛОСУВАЛИ: «за» – 2, «проти» – 0, «утрималось» – 0, «не голосували» – 0.

Рішення прийнято.

Голова Комісії **Вікторія МУХА**

п.13

08/231-651/ПР
06.06.2023

КИЇВСЬКА МІСЬКА РАДА

II СЕСІЯ IX СКЛИКАННЯ

РІШЕННЯ

_____№_____

ПРОЄКТ

Про перейменування провулку Федосєєва у Солом'янському районі міста Києва

Відповідно до статті 26 Закону України «Про місцеве самоврядування в Україні», пункту 3 частини першої статті 3, пункту 7 частини першої статті 8, статті 11 Закону України «Про присвоєння юридичним особам та об'єктам права власності імен (псевдонімів) фізичних осіб, ювілейних та святкових дат, назв і дат історичних подій», рішення Київської міської ради від 15 квітня 2022 року № 4571/4612 «Про особливості перейменування об'єктів міського підпорядкування, назви яких пов'язані з російською федерацією та/або її союзниками (сателітами), на період дії воєнного стану в Україні» (зі змінами), з метою деколонізації топоніміки в місті Києві та вшанування пам'яті видатних діячів, Київська міська рада

ВИРІШИЛА:

1. Перейменувати провулок Федосєєва у Солом'янському районі міста Києва на провулок Мар'яна Гаденка.
2. Виконавчому органу Київської міської ради здійснити організаційно-правові заходи щодо виконання пункту 1 цього рішення.
3. Департаменту містобудування та архітектури виконавчого органу Київської міської ради (Київської міської державної адміністрації) врахувати в Реєстрі вулиць та інших поіменованих об'єктів у місті Києві положення цього рішення.
4. Внести зміни до офіційного довідника «Вулиці міста Києва», затвердженого рішенням Київської міської ради від 22 січня 2015 року № 34/899 «Про затвердження офіційного довідника «Вулиці міста Києва», відповідно до пункту 1 цього рішення.
5. Оприлюднити це рішення у порядку, визначеному законодавством.

6. Контроль за виконанням цього рішення покласти на постійну комісію Київської міської ради з питань місцевого самоврядування, регіональних та міжнародних зв'язків.

Київський міський голова Віталій КЛИЧКО

ПОДАННЯ:

Київський міський голова Віталій КЛИЧКО

ПОГОДЖЕНО:

Постійна комісія Київської міської ради
з питань місцевого самоврядування,
регіональних та міжнародних зв'язків:

голова постійної комісії Юлія ЯРМОЛЕНКО
секретар постійної комісії Ігор ХАЦЕВИЧ

Постійна комісія Київської міської ради
з питань культури, туризму та
суспільних комунікацій:

голова постійної комісії Вікторія МУХА
секретар постійної комісії Володимир АНДРУСИШИН

Виконувач обов'язків начальника управління правового забезпечення діяльності Київської міської ради Валентина ПОЛОЖИШНИК

Пояснювальна записка
до проєкту рішення Київської міської ради
«Про перейменування провулку Федосєєва у Солом'янському районі міста Києва»

1. Обґрунтування необхідності видання рішення.

Відповідно до статті 26 Закону України «Про місцеве самоврядування в Україні», пункту 3 частини першої статті 3, пункту 7 частини першої статті 8, статті 11 Закону України «Про присвоєння юридичним особам та об'єктам права власності імен (псевдонімів) фізичних осіб, ювілейних та святкових дат, назв і дат історичних подій», рішення Київської міської ради від 15 квітня 2022 року № 4571/4612 «Про особливості перейменування об'єктів міського підпорядкування, назви яких пов'язані з російською федерацією та/або її союзниками (сателітами), на період дії воєнного стану в Україні» (зі змінами), підготовлено проєкт рішення про перейменування провулку Федосєєва у Солом'янському районі міста Києва на провулок Мар'яна Гаденка.

Провулок Федосєєва найменовано на честь російського революціонера-марксиста Миколи Федосєєва.

Відповідно до протоколу від 27.05.2022-04.06.2022 робоча група з опрацювання пропозицій та формування переліку об'єктів міського підпорядкування, назви яких пов'язані з російською федерацією та/або її союзниками (сателітами) включила зазначений провулок до остаточного переліку об'єктів міського підпорядкування, назви яких пов'язані з російською федерацією та/або її союзниками (сателітами) і запропонованих щодо них найменувань.

З 15 по 19 червня 2022 року було проведено електронне рейтингове голосування в інформаційно-телекомунікаційній системі «Платформа цифрових мобільних сервісів «Київ Цифровий». Серед пропозицій щодо перейменування провулку Федосєєва у Солом'янському районі найбільшу кількість голосів (5 112) набрала пропозиція «провулок Мар'яна Гаденка».

Назва «провулок Мар'яна Гаденка» запропонована на честь українського композитора, поета-пісняра, народного артиста України, телеведучого на загальнонаціональному телеканалі «UA: Перший», виконавця власних пісень, засновника та голови журі багатьох всеукраїнських пісенних конкурсів Мар'яна Гаденка.

Відповідно до протоколу від 27.06.2022-28.06.2022 робоча група рекомендувала Київському міському голові перейменувати провулок Федосєєва у Солом'янському районі на провулок Мар'яна Гаденка.

Отримана згода родичів, передбачена частиною третьою статті 6 Закону України «Про присвоєння юридичним особам та об'єктам права власності імен (псевдонімів) фізичних осіб, ювілейних та святкових дат, назв і дат історичних подій».

2. Мета і завдання видання рішення.

Мета прийняття рішення – деколонізація топоніміки в місті Києві та вшанування пам'яті видатних діячів та подій, шляхом перейменування провулку Федосєєва у Солом'янському районі міста Києва.

3. Загальна характеристика та основні положення проєкту рішення.

Проєкт рішення містить відомості щодо перейменування провулку у місті Києві, а саме:

перейменування провулку Федосєєва у Солом'янському районі міста Києва на провулок Мар'яна Гаденка;

доручення виконавчому органу Київської міської ради здійснити організаційно-правові заходи щодо виконання цього рішення;

доручення Департаменту містобудування та архітектури виконавчого органу Київської міської ради (Київської міської державної адміністрації) врахувати в Реєстрі вулиць та інших поіменованих об'єктів у місті Києві положення цього рішення;

внесення змін до офіційного довідника «Вулиці міста Києва», затвердженого рішенням Київської міської ради від 22 січня 2015 року № 34/899 «Про затвердження офіційного довідника «Вулиці міста Києва», відповідно до цього рішення.

4. Стан нормативно-правової бази у даній сфері правового регулювання.

Закон України «Про місцеве самоврядування в Україні»;

Закон України «Про присвоєння юридичним особам та об'єктам права власності імен (псевдонімів) фізичних осіб, ювілейних та святкових дат, назв і дат історичних подій»;

Рішення Київської міської ради від 15 квітня 2022 року № 4571/4612 «Про особливості перейменування об'єктів міського підпорядкування, назви яких пов'язані з російською федерацією та/або її союзниками (сателітами), на період дії воєнного стану в Україні» (зі змінами);

Розпорядження Київського міського голови від 20 травня 2022 року № 250 «Про утворення робочої групи з опрацювання пропозицій та формування переліку об'єктів міського підпорядкування, назви яких пов'язані з російською федерацією та/або її союзниками (сателітами)».

Проєкт рішення не містить інформацію з обмеженим доступом у розумінні статті 6 Закону України «Про доступ до публічної інформації».

Проєкт рішення не стосується прав і соціальної захищеності осіб з інвалідністю та не матиме впливу на життєдіяльність цієї категорії.

5. Фінансово-економічне обґрунтування.

Не потребує додаткового виділення коштів з місцевого бюджету.

6. Прогноз соціально-економічних та інших наслідків видання рішення.

Прийняття рішення сприятиме деколонізації топоніміки в місті Києві та вшанування пам'яті видатних діячів та подій.

7. Суб'єкт подання проєкту рішення.

Суб'єктом подання даного проєкту рішення є Київський міський голова.

8. Доповідач на пленарному засіданні.

Відповідальним за представлення та супроводження проєкту рішення на всіх стадіях розгляду є заступник міського голови – секретар Київської міської ради Бондаренко Володимир Володимирович (тел. 202-72-30).

Київський міський голова Віталій КЛИЧКО

п.14

08/231-652/ПР
06.06.2023

КИЇВСЬКА МІСЬКА РАДА

II СЕСІЯ IX СКЛИКАННЯ

РІШЕННЯ

_____№_____

ПРОЄКТ

Про перейменування провулку Металістів у Солом'янському районі міста Києва

Відповідно до статті 26 Закону України «Про місцеве самоврядування в Україні», пункту 3 частини першої статті 3, пункту 7 частини першої статті 8, статті 11 Закону України «Про присвоєння юридичним особам та об'єктам права власності імен (псевдонімів) фізичних осіб, ювілейних та святкових дат, назв і дат історичних подій», рішення Київської міської ради від 15 квітня 2022 року № 4571/4612 «Про особливості перейменування об'єктів міського підпорядкування, назви яких пов'язані з російською федерацією та/або її союзниками (сателітами), на період дії воєнного стану в Україні» (зі змінами), з метою деколонізації топоніміки в місті Києві та вшанування пам'яті видатних діячів, Київська міська рада

ВИРІШИЛА:

1. Перейменувати провулок Металістів у Солом'янському районі міста Києва на провулок Оксани Вороніної.
2. Виконавчому органу Київської міської ради здійснити організаційно-правові заходи щодо виконання пункту 1 цього рішення.
3. Департаменту містобудування та архітектури виконавчого органу Київської міської ради (Київської міської державної адміністрації) врахувати в Реєстрі вулиць та інших поіменованих об'єктів у місті Києві положення цього рішення.
4. Внести зміни до офіційного довідника «Вулиці міста Києва», затвердженого рішенням Київської міської ради від 22 січня 2015 року № 34/899 «Про затвердження офіційного довідника «Вулиці міста Києва», відповідно до пункту 1 цього рішення.
5. Оприлюднити це рішення у порядку, визначеному законодавством.

6. Контроль за виконанням цього рішення покласти на постійну комісію Київської міської ради з питань місцевого самоврядування, регіональних та міжнародних зв'язків.

Київський міський голова Віталій КЛИЧКО

ПОДАННЯ:

Київський міський голова Віталій КЛИЧКО

ПОГОДЖЕНО:

Постійна комісія Київської міської ради
з питань місцевого самоврядування,
регіональних та міжнародних зв'язків:

голова постійної комісії Юлія ЯРМОЛЕНКО
секретар постійної комісії Ігор ХАЦЕВИЧ

Постійна комісія Київської міської ради
з питань культури, туризму та
суспільних комунікацій:

голова постійної комісії Вікторія МУХА
секретар постійної комісії Володимир АНДРУСИШИН

Виконувач обов'язків начальника
управління правового забезпечення
діяльності Київської міської ради Валентина ПОЛОЖИШНИК

Пояснювальна записка
до проєкту рішення Київської міської ради
«Про перейменування провулку Металістів у Солом'янському районі міста Києва»

1. Обґрунтування необхідності видання рішення.

Відповідно до статті 26 Закону України «Про місцеве самоврядування в Україні», пункту 3 частини першої статті 3, пункту 7 частини першої статті 8, статті 11 Закону України «Про присвоєння юридичним особам та об'єктам права власності імен (псевдонімів) фізичних осіб, ювілейних та святкових дат, назв і дат історичних подій», рішення Київської міської ради від 15 квітня 2022 року № 4571/4612 «Про особливості перейменування об'єктів міського підпорядкування, назви яких пов'язані з російською федерацією та/або її союзниками (сателітами), на період дії воєнного стану в Україні» (зі змінами), підготовлено проєкт рішення про перейменування провулку Металістів у Солом'янському районі міста Києва на провулок Оксани Вороніної.

Походження назви провулку Металістів не встановлено.

Відповідно до протоколу від 27.05.2022-04.06.2022 робоча група з опрацювання пропозицій та формування переліку об'єктів міського підпорядкування, назви яких пов'язані з російською федерацією та/або її союзниками (сателітами) включила зазначений провулок до остаточного переліку об'єктів міського підпорядкування, назви яких пов'язані з російською федерацією та/або її союзниками (сателітами) і запропонованих щодо них найменувань.

З 15 по 19 червня 2022 року було проведено електронне рейтингове голосування в інформаційно-телекомунікаційній системі «Платформа цифрових мобільних сервісів «Київ Цифровий». Серед пропозицій щодо перейменування провулку Металістів у Солом'янському районі найбільшу кількість голосів (6 833) набрала пропозиція «провулок Оксани Вороніної».

Назва «провулок Оксани Вороніної» запропонована на честь української акторки театру та кіно Оксани Вороніної.

Відповідно до протоколу від 27.06.2022-28.06.2022 робоча група рекомендувала Київському міському голові перейменувати провулок Металістів у Солом'янському районі на провулок Оксани Вороніної.

Отримана згода родичів, передбачена частиною третьою статті 6 Закону України «Про присвоєння юридичним особам та об'єктам права власності імен (псевдонімів) фізичних осіб, ювілейних та святкових дат, назв і дат історичних подій».

2. Мета і завдання видання рішення.

Мета прийняття рішення – деколонізація топоніміки в місті Києві та вшанування пам'яті видатних діячів та подій, шляхом перейменування провулку Металістів у Солом'янському районі міста Києва.

3. Загальна характеристика та основні положення проєкту рішення.

Проєкт рішення містить відомості щодо перейменування провулку у місті Києві, а саме:

перейменування провулку Металістів у Солом'янському районі міста Києва на провулок Оксани Вороніної;

доручення виконавчому органу Київської міської ради здійснити організаційно-правові заходи щодо виконання цього рішення;

доручення Департаменту містобудування та архітектури виконавчого органу Київської міської ради (Київської міської державної адміністрації) врахувати в Реєстрі вулиць та інших поіменованих об'єктів у місті Києві положення цього рішення;

внесення змін до офіційного довідника «Вулиці міста Києва», затвердженого рішенням Київської міської ради від 22 січня 2015 року № 34/899 «Про затвердження офіційного довідника «Вулиці міста Києва», відповідно до цього рішення.

4. Стан нормативно-правової бази у даній сфері правового регулювання.

Закон України «Про місцеве самоврядування в Україні»;

Закон України «Про присвоєння юридичним особам та об'єктам права власності імен (псевдонімів) фізичних осіб, ювілейних та святкових дат, назв і дат історичних подій»;

Рішення Київської міської ради від 15 квітня 2022 року № 4571/4612 «Про особливості перейменування об'єктів міського підпорядкування, назви яких пов'язані з російською федерацією та/або її союзниками (сателітами), на період дії воєнного стану в Україні» (зі змінами);

Розпорядження Київського міського голови від 20 травня 2022 року № 250 «Про утворення робочої групи з опрацювання пропозицій та формування переліку об'єктів міського підпорядкування, назви яких пов'язані з російською федерацією та/або її союзниками (сателітами)».

Проєкт рішення не містить інформацію з обмеженим доступом у розумінні статті 6 Закону України «Про доступ до публічної інформації».

Проєкт рішення не стосується прав і соціальної захищеності осіб з інвалідністю та не матиме впливу на життєдіяльність цієї категорії.

5. Фінансово-економічне обґрунтування.

Не потребує додаткового виділення коштів з місцевого бюджету.

6. Прогноз соціально-економічних та інших наслідків видання рішення.

Прийняття рішення сприятиме деколонізації топоніміки в місті Києві та вшанування пам'яті видатних діячів та подій.

7. Суб'єкт подання проєкту рішення.

Суб'єктом подання даного проєкту рішення є Київський міський голова.

8. Доповідач на пленарному засіданні.

Відповідальним за представлення та супроводження проєкту рішення на всіх стадіях розгляду є заступник міського голови – секретар Київської міської ради Бондаренко Володимир Володимирович (тел. 202-72-30).

Київський міський голова Віталій КЛИЧКО

п.15

08/231-653/ПР
06.06.2023

КИЇВСЬКА МІСЬКА РАДА

II СЕСІЯ IX СКЛИКАННЯ

РІШЕННЯ

_____№_____

ПРОЄКТ

Про перейменування вулиці Академіка Карпінського у Солом'янському районі міста Києва

Відповідно до статті 26 Закону України «Про місцеве самоврядування в Україні», пункту 3 частини першої статті 3, пункту 7 частини першої статті 8, статті 11 Закону України «Про присвоєння юридичним особам та об'єктам права власності імен (псевдонімів) фізичних осіб, ювілейних та святкових дат, назв і дат історичних подій», рішення Київської міської ради від 15 квітня 2022 року № 4571/4612 «Про особливості перейменування об'єктів міського підпорядкування, назви яких пов'язані з російською федерацією та/або її союзниками (сателітами), на період дії воєнного стану в Україні» (зі змінами), з метою деколонізації топоніміки в місті Києві та вшанування пам'яті видатних діячів, Київська міська рада

ВИРІШИЛА:

1. Перейменувати вулицю Академіка Карпінського у Солом'янському районі міста Києва на вулицю Академіка Возіанова.
2. Виконавчому органу Київської міської ради здійснити організаційно-правові заходи щодо виконання пункту 1 цього рішення.
3. Департаменту містобудування та архітектури виконавчого органу Київської міської ради (Київської міської державної адміністрації) врахувати в Реєстрі вулиць та інших поіменованих об'єктів у місті Києві положення цього рішення.
4. Внести зміни до офіційного довідника «Вулиці міста Києва», затвердженого рішенням Київської міської ради від 22 січня 2015 року № 34/899 «Про затвердження офіційного довідника «Вулиці міста Києва», відповідно до пункту 1 цього рішення.
5. Оприлюднити це рішення у порядку, визначеному законодавством.

6. Контроль за виконанням цього рішення покласти на постійну комісію Київської міської ради з питань місцевого самоврядування, регіональних та міжнародних зв'язків.

Київський міський голова Віталій КЛИЧКО

ПОДАННЯ:

Київський міський голова Віталій КЛИЧКО

ПОГОДЖЕНО:

Постійна комісія Київської міської ради
з питань місцевого самоврядування,
регіональних та міжнародних зв'язків:

голова постійної комісії Юлія ЯРМОЛЕНКО
секретар постійної комісії Ігор ХАЦЕВИЧ

Постійна комісія Київської міської ради
з питань культури, туризму та
суспільних комунікацій:

голова постійної комісії Вікторія МУХА
секретар постійної комісії Володимир АНДРУСИШИН

Виконувач обов'язків начальника управління правового забезпечення діяльності Київської міської ради Валентина ПОЛОЖИШНИК

Пояснювальна записка
до проєкту рішення Київської міської ради
«Про перейменування вулиці Академіка Карпінського у Солом'янському районі міста Києва»

1. Обґрунтування необхідності видання рішення.

Відповідно до статті 26 Закону України «Про місцеве самоврядування в Україні», пункту 3 частини першої статті 3, пункту 7 частини першої статті 8, статті 11 Закону України «Про присвоєння юридичним особам та об'єктам права власності імен (псевдонімів) фізичних осіб, ювілейних та святкових дат, назв і дат історичних подій», рішення Київської міської ради від 15 квітня 2022 року № 4571/4612 «Про особливості перейменування об'єктів міського підпорядкування, назви яких пов'язані з російською федерацією та/або її союзниками (сателітами), на період дії воєнного стану в Україні» (зі змінами), підготовлено проєкт рішення про перейменування вулиці Академіка Карпінського у Солом'янському районі міста Києва на вулицю Академіка Возіанова.

Вулиця Академіка Карпінського найменована на честь російського геолога, президента Академії наук СРСР академіка О. П. Карпінського.

Відповідно до протоколу від 27.05.2022-04.06.2022 робоча група з опрацювання пропозицій та формування переліку об'єктів міського підпорядкування, назви яких пов'язані з російською федерацією та/або її союзниками (сателітами) включила зазначену вулицю до остаточного переліку об'єктів міського підпорядкування, назви яких пов'язані з російською федерацією та/або її союзниками (сателітами) і запропонованих щодо них найменувань.

З 15 по 19 червня 2022 року було проведено електронне рейтингове голосування в інформаційно-телекомунікаційній системі «Платформа цифрових мобільних сервісів «Київ Цифровий». Серед пропозицій щодо перейменування вулиці Академіка Карпінського у Солом'янському районі найбільшу кількість голосів (6 415) набрала пропозиція «вулиця Возіанова».

За результатами здійсненого аналізу робоча група рекомендувала Київському міському голові передбачити перейменування об'єктів міського підпорядкування, назви яких пов'язані з російською федерацією та/або її союзниками (сателітами) на пропозиції, які за результатами рейтингового голосування стали переможцями, проте потребують внесення редакційних правок та уточнень, зокрема, у позиції щодо перейменування вулиці Академіка Карпінського у Солом'янському районі, варіант «Возіанова» доповнити та викласти як «Академіка Возіанова» з метою належної ідентифікації особи та підкреслення його внеску в розвиток науки.

Назва «вулиця Академіка Возіанова» запропонована на честь українського медика, який зробив великий внесок у лікування раку передміхурової залози та сечового міхура та розвиток ендоурології, доктора медичних наук, академіка Національної академії наук України, академіка

Академії медичних наук України, президента Академії медичних наук України Олександра Федоровича Возіанова (1938 — 2018).

Відповідно до протоколу від 27.06.2022-28.06.2022 робоча група рекомендувала Київському міському голові перейменувати вулицю Академіка Карпінського у Солом'янському районі на вулицю Академіка Возіанова.

Отримана згода родичів, передбачена частиною третьою статті 6 Закону України «Про присвоєння юридичним особам та об'єктам права власності імен (псевдонімів) фізичних осіб, ювілейних та святкових дат, назв і дат історичних подій».

2. Мета і завдання видання рішення.

Мета прийняття рішення – деколонізація топоніміки в місті Києві та вшанування пам'яті видатних діячів та подій, шляхом перейменування вулиці Академіка Карпінського у Солом'янському районі міста Києва.

3. Загальна характеристика та основні положення проєкту рішення.

Проєкт рішення містить відомості щодо перейменування вулиці у місті Києві, а саме:

перейменування вулиці Академіка Карпінського у Солом'янському районі міста Києва на вулицю Академіка Возіанова;

доручення виконавчому органу Київської міської здійснити організаційно-правові заходи щодо виконання цього рішення;

доручення Департаменту містобудування та архітектури виконавчого органу Київської міської ради (Київської міської державної адміністрації) врахувати в Реєстрі вулиць та інших поіменованих об'єктів у місті Києві положення цього рішення;

внесення змін до офіційного довідника «Вулиці міста Києва», затвердженого рішенням Київської міської ради від 22 січня 2015 року № 34/899 «Про затвердження офіційного довідника «Вулиці міста Києва», відповідно до цього рішення.

4. Стан нормативно-правової бази у даній сфері правового регулювання.

Закон України «Про місцеве самоврядування в Україні»;

Закон України «Про присвоєння юридичним особам та об'єктам права власності імен (псевдонімів) фізичних осіб, ювілейних та святкових дат, назв і дат історичних подій»;

Рішення Київської міської ради від 15 квітня 2022 року № 4571/4612 «Про особливості перейменування об'єктів міського підпорядкування, назви яких пов'язані з російською федерацією та/або її союзниками (сателітами), на період дії воєнного стану в Україні» (зі змінами);

Розпорядження Київського міського голови від 20 травня 2022 року № 250 «Про утворення робочої групи з опрацювання пропозицій та формування переліку об'єктів міського підпорядкування, назви яких пов'язані з російською федерацією та/або її союзниками (сателітами)».

Проєкт рішення не містить інформацію з обмеженим доступом у розумінні статті 6 Закону України «Про доступ до публічної інформації».

Проєкт рішення не стосується прав і соціальної захищеності осіб з інвалідністю та не матиме впливу на життєдіяльність цієї категорії.

5. Фінансово-економічне обґрунтування.

Не потребує додаткового виділення коштів з місцевого бюджету.

6. Прогноз соціально-економічних та інших наслідків видання рішення.

Прийняття рішення сприятиме деколонізації топоніміки в місті Києві та вшанування пам'яті видатних діячів та подій.

7. Суб'єкт подання проєкту рішення.

Суб'єктом подання даного проєкту рішення є Київський міський голова.

8. Доповідач на пленарному засіданні.

Відповідальним за представлення та супроводження проєкту рішення на всіх стадіях розгляду є заступник міського голови – секретар Київської міської ради Бондаренко Володимир Володимирович (тел. 202-72-30).

Київський міський голова Віталій КЛИЧКО

п.16

08/231-654/ПР
06.06.2023

КИЇВСЬКА МІСЬКА РАДА

II СЕСІЯ IX СКЛИКАННЯ

РІШЕННЯ

_____№_____

ПРОЄКТ

Про перейменування вулиці Сєченова у Голосіївському районі міста Києва

Відповідно до статті 26 Закону України «Про місцеве самоврядування в Україні», пункту 3 частини першої статті 3, пункту 7 частини першої статті 8, статті 11 Закону України «Про присвоєння юридичним особам та об'єктам права власності імен (псевдонімів) фізичних осіб, ювілейних та святкових дат, назв і дат історичних подій», рішення Київської міської ради від 15 квітня 2022 року № 4571/4612 «Про особливості перейменування об'єктів міського підпорядкування, назви яких пов'язані з російською федерацією та/або її союзниками (сателітами), на період дії воєнного стану в Україні» (зі змінами), з метою деколонізації топоніміки в місті Києві та вшанування пам'яті видатних діячів, Київська міська рада

ВИРІШИЛА:

1. Перейменувати вулицю Сєченова у Голосіївському районі міста Києва на вулицю Зої Бутенко.
2. Виконавчому органу Київської міської ради здійснити організаційно-правові заходи щодо виконання пункту 1 цього рішення.
3. Департаменту містобудування та архітектури виконавчого органу Київської міської ради (Київської міської державної адміністрації) врахувати в Реєстрі вулиць та інших поіменованих об'єктів у місті Києві положення цього рішення.
4. Внести зміни до офіційного довідника «Вулиці міста Києва», затвердженого рішенням Київської міської ради від 22 січня 2015 року № 34/899 «Про затвердження офіційного довідника «Вулиці міста Києва», відповідно до пункту 1 цього рішення.
5. Оприлюднити це рішення у порядку, визначеному законодавством.

6. Контроль за виконанням цього рішення покласти на постійну комісію Київської міської ради з питань місцевого самоврядування, регіональних та міжнародних зв'язків.

Київський міський голова Віталій КЛИЧКО

ПОДАННЯ:

Київський міський голова Віталій КЛИЧКО

ПОГОДЖЕНО:

Постійна комісія Київської міської ради
з питань місцевого самоврядування,
регіональних та міжнародних зв'язків:

голова постійної комісії Юлія ЯРМОЛЕНКО
секретар постійної комісії Ігор ХАЦЕВИЧ

Постійна комісія Київської міської ради
з питань культури, туризму та
суспільних комунікацій:

голова постійної комісії Вікторія МУХА
секретар постійної комісії Володимир АНДРУСИШИН

Виконувач обов'язків начальника управління правового забезпечення діяльності Київської міської ради Валентина ПОЛОЖИШНИК

Пояснювальна записка
до проєкту рішення Київської міської ради
«Про перейменування вулиці Сєченова у Голосіївському районі міста Києва»

1. Обґрунтування необхідності видання рішення.

Відповідно до статті 26 Закону України «Про місцеве самоврядування в Україні», пункту 3 частини першої статті 3, пункту 7 частини першої статті 8, статті 11 Закону України «Про присвоєння юридичним особам та об'єктам права власності імен (псевдонімів) фізичних осіб, ювілейних та святкових дат, назв і дат історичних подій», рішення Київської міської ради від 15 квітня 2022 року № 4571/4612 «Про особливості перейменування об'єктів міського підпорядкування, назви яких пов'язані з російською федерацією та/або її союзниками (сателітами), на період дії воєнного стану в Україні» (зі змінами), підготовлено проєкт рішення про перейменування вулиці Сєченова у Голосіївському районі міста Києва на вулицю Зої Бутенко.

Вулиця Сєченова найменована на честь російського фізіолога Івана Сєченова.

Відповідно до протоколу від 27.05.2022-04.06.2022 робоча група з опрацювання пропозицій та формування переліку об'єктів міського підпорядкування, назви яких пов'язані з російською федерацією та/або її союзниками (сателітами) включила зазначену вулицю до остаточного переліку об'єктів міського підпорядкування, назви яких пов'язані з російською федерацією та/або її союзниками (сателітами) і запропонованих щодо них найменувань.

З 15 по 19 червня 2022 року було проведено електронне рейтингове голосування в інформаційно-телекомунікаційній системі «Платформа цифрових мобільних сервісів «Київ Цифровий». За результатами рейтингового голосування щодо перейменування вулиці Сєченова у Голосіївському районі найбільшу кількість голосів (4 229) набрала пропозиція «вулиця Зої Бутенко».

Назва «вулиця Зої Бутенко» запропонована на честь української вченої-онкологині, академікині НАНУ, Заслуженої діячки науки і техніки України, лауреатки Державної премії України Зої Андріївни Бутенко, яка разом зі своїми учнями розробляла найактуальніші питання сучасної медицини, пов'язані із з'ясуванням причин виникнення і природи злоякісних захворювань системи крові. Вулиця також проходить в напрямку територій Інституту експериментальної патології, онкології і радіобіології імені Р. Є. Кавецького, де вона працювала, та Національного інституту раку, що пов'язаний з тематикою досліджень науковиці.

Відповідно до протоколу від 27.06.2022-28.06.2022 робоча група рекомендувала Київському міському голові перейменувати вулицю Сєченова у Голосіївському районі на вулицю Зої Бутенко.

Отримана згода родичів, передбачена частиною третьою статті 6 Закону України «Про присвоєння юридичним особам та об'єктам права власності імен

(псевдонімів) фізичних осіб, ювілейних та святкових дат, назв і дат історичних подій».

2. Мета і завдання видання рішення.

Мета прийняття рішення – деколонізація топоніміки в місті Києві та вшанування пам'яті видатних діячів та подій, шляхом перейменування вулиці Сєченова у Голосіївському районі міста Києва.

3. Загальна характеристика та основні положення проєкту рішення.

Проєкт рішення містить відомості щодо перейменування вулиці у місті Києві, а саме:

перейменування вулиці Сєченова у Голосіївському районі міста Києва на вулицю Зої Бутенко;

доручення виконавчому органу Київської міської ради здійснити організаційно-правові заходи щодо виконання цього рішення;

доручення Департаменту містобудування та архітектури виконавчого органу Київської міської ради (Київської міської державної адміністрації) врахувати в Реєстрі вулиць та інших поіменованих об'єктів у місті Києві положення цього рішення;

внесення змін до офіційного довідника «Вулиці міста Києва», затвердженого рішенням Київської міської ради від 22 січня 2015 року № 34/899 «Про затвердження офіційного довідника «Вулиці міста Києва», відповідно до цього рішення.

4. Стан нормативно-правової бази у даній сфері правового регулювання.

Закон України «Про місцеве самоврядування в Україні»;

Закон України «Про присвоєння юридичним особам та об'єктам права власності імен (псевдонімів) фізичних осіб, ювілейних та святкових дат, назв і дат історичних подій»;

Рішення Київської міської ради від 15 квітня 2022 року № 4571/4612 «Про особливості перейменування об'єктів міського підпорядкування, назви яких пов'язані з російською федерацією та/або її союзниками (сателітами), на період дії воєнного стану в Україні» (зі змінами);

Розпорядження Київського міського голови від 20 травня 2022 року № 250 «Про утворення робочої групи з опрацювання пропозицій та формування переліку об'єктів міського підпорядкування, назви яких пов'язані з російською федерацією та/або її союзниками (сателітами)».

Проєкт рішення не містить інформацію з обмеженим доступом у розумінні статті 6 Закону України «Про доступ до публічної інформації».

Проєкт рішення не стосується прав і соціальної захищеності осіб з інвалідністю та не матиме впливу на життєдіяльність цієї категорії.

5. Фінансово-економічне обґрунтування.

Не потребує додаткового виділення коштів з місцевого бюджету.

6. Прогноз соціально-економічних та інших наслідків видання рішення.

Прийняття рішення сприятиме деколонізації топоніміки в місті Києві та вшанування пам'яті видатних діячів та подій.

7. Суб'єкт подання проєкту рішення.

Суб'єктом подання даного проєкту рішення є Київський міський голова.

8. Доповідач на пленарному засіданні.

Відповідальним за представлення та супроводження проєкту рішення на всіх стадіях розгляду є заступник міського голови – секретар Київської міської ради Бондаренко Володимир Володимирович (тел. 202-72-30).

Київський міський голова Віталій КЛИЧКО

п.17

08/231-655/ПР
06.06.2023

КИЇВСЬКА МІСЬКА РАДА

II СЕСІЯ IX СКЛИКАННЯ

РІШЕННЯ

_____№_____

ПРОЄКТ

Про перейменування вулиці Анатолія Пантелькіна у Святошинському районі міста Києва

Відповідно до статті 26 Закону України «Про місцеве самоврядування в Україні», пункту 3 частини першої статті 3, пункту 7 частини першої статті 8, статті 11 Закону України «Про присвоєння юридичним особам та об'єктам права власності імен (псевдонімів) фізичних осіб, ювілейних та святкових дат, назв і дат історичних подій», рішення Київської міської ради від 15 квітня 2022 року № 4571/4612 «Про особливості перейменування об'єктів міського підпорядкування, назви яких пов'язані з російською федерацією та/або її союзниками (сателітами), на період дії воєнного стану в Україні» (зі змінами), з метою деколонізації топоніміки в місті Києві та вшанування пам'яті видатних діячів, Київська міська рада

ВИРІШИЛА:

1. Перейменувати вулицю Анатолія Пантелькіна у Святошинському районі міста Києва на вулицю Володимира Гапоненка.
2. Виконавчому органу Київської міської ради здійснити організаційно-правові заходи щодо виконання пункту 1 цього рішення.
3. Департаменту містобудування та архітектури виконавчого органу Київської міської ради (Київської міської державної адміністрації) врахувати в Реєстрі вулиць та інших поіменованих об'єктів у місті Києві положення цього рішення.
4. Внести зміни до офіційного довідника «Вулиці міста Києва», затвердженого рішенням Київської міської ради від 22 січня 2015 року № 34/899 «Про затвердження офіційного довідника «Вулиці міста Києва», відповідно до пункту 1 цього рішення.
5. Оприлюднити це рішення у порядку, визначеному законодавством.

6. Контроль за виконанням цього рішення покласти на постійну комісію Київської міської ради з питань місцевого самоврядування, регіональних та міжнародних зв'язків.

Київський міський голова Віталій КЛИЧКО

ПОДАННЯ:

Київський міський голова Віталій КЛИЧКО

ПОГОДЖЕНО:

Постійна комісія Київської міської ради
з питань місцевого самоврядування,
регіональних та міжнародних зв'язків:

голова постійної комісії Юлія ЯРМОЛЕНКО
секретар постійної комісії Ігор ХАЦЕВИЧ

Постійна комісія Київської міської ради
з питань культури, туризму та
суспільних комунікацій:

голова постійної комісії Вікторія МУХА
секретар постійної комісії Володимир АНДРУСИШИН

Виконувач обов'язків начальника управління правового забезпечення діяльності Київської міської ради Валентина ПОЛОЖИШНИК

Пояснювальна записка
до проєкту рішення Київської міської ради
«Про перейменування вулиці Анатолія Пантелькіна у Святошинському районі міста Києва»

1. **Обґрунтування необхідності видання рішення.**

Відповідно до статті 26 Закону України «Про місцеве самоврядування в Україні», пункту 3 частини першої статті 3, пункту 7 частини першої статті 8, статті 11 Закону України «Про присвоєння юридичним особам та об'єктам права власності імен (псевдонімів) фізичних осіб, ювілейних та святкових дат, назв і дат історичних подій», рішення Київської міської ради від 15 квітня 2022 року № 4571/4612 «Про особливості перейменування об'єктів міського підпорядкування, назви яких пов'язані з російською федерацією та/або її союзниками (сателітами), на період дії воєнного стану в Україні» (зі змінами), підготовлено проєкт рішення про перейменування вулиці Анатолія Пантелькіна у Святошинському районі міста Києва на вулицю Володимира Гапоненка.

Вулиця Анатолія Пантелькіна найменована на честь російського радянського військового пілота-винищувача, Героя Радянського Союзу капітана Анатолія Пантелькіна.

Відповідно до протоколу від 27.05.2022-04.06.2022 робоча група з опрацювання пропозицій та формування переліку об'єктів міського підпорядкування, назви яких пов'язані з російською федерацією та/або її союзниками (сателітами) включила зазначену вулицю до остаточного переліку об'єктів міського підпорядкування, назви яких пов'язані з російською федерацією та/або її союзниками (сателітами) і запропонованих щодо них найменувань.

Робоча група визначила, що перейменуванню підлягають ті назви об'єктів міського підпорядкування, які:

- пов'язані з ушануванням громадських, культурних, історичних, наукових, військових та політичних діячів, зокрема, російських, які не мають стосунку до історії Києва та України;

- надані на честь військових, які брали участь у Другій світовій війні, але були міфологізованими постатями, не мають значимості для історії міста Києва або загинули в боях під час оборони і звільнення Києва від нацистських окупантів не будучи уродженцями міста.

З 15 по 19 червня 2022 року було проведено електронне рейтингове голосування в інформаційно-телекомунікаційній системі «Платформа цифрових мобільних сервісів «Київ Цифровий». Серед пропозицій щодо перейменування вулиці Анатолія Пантелькіна у Святошинському районі найбільшу кількість голосів (4 458) набрала пропозиція «вулиця Володимира Гапоненка».

Назва «вулиця Володимира Гапоненка» запропонована на честь українського льотчика, пілота авіакомпанії Міжнародні авіалінії України,

командира екіпажу рейсу PS752 Boeing 737, Героя України (посмертно) Володимира Івановича Гапоненка (1969 —2020).

Відповідно до протоколу від 27.06.2022-28.06.2022 робоча група рекомендувала Київському міському голові перейменувати вулицю Анатолія Пантелькіна у Святошинському районі на вулицю Володимира Гапоненка.

Отримана згода родичів, передбачена частиною третьою статті 6 Закону України «Про присвоєння юридичним особам та об'єктам права власності імен (псевдонімів) фізичних осіб, ювілейних та святкових дат, назв і дат історичних подій».

2. Мета і завдання видання рішення.

Мета прийняття рішення – деколонізація топоніміки в місті Києві та вшанування пам'яті видатних діячів та подій, шляхом перейменування вулиці Анатолія Пантелькіна у Святошинському районі міста Києва.

3. Загальна характеристика та основні положення проєкту рішення.

Проєкт рішення містить відомості щодо перейменування вулиці у місті Києві, а саме:

перейменування вулиці Анатолія Пантелькіна у Святошинському районі міста Києва на вулицю Володимира Гапоненка;

доручення виконавчому органу Київської міської ради здійснити організаційно-правові заходи щодо виконання цього рішення;

доручення Департаменту містобудування та архітектури виконавчого органу Київської міської ради (Київської міської державної адміністрації) врахувати в Реєстрі вулиць та інших поіменованих об'єктів у місті Києві положення цього рішення;

внесення змін до офіційного довідника «Вулиці міста Києва», затвердженого рішенням Київської міської ради від 22 січня 2015 року № 34/899 «Про затвердження офіційного довідника «Вулиці міста Києва», відповідно до цього рішення.

4. Стан нормативно-правової бази у даній сфері правового регулювання.

Закон України «Про місцеве самоврядування в Україні»;

Закон України «Про присвоєння юридичним особам та об'єктам права власності імен (псевдонімів) фізичних осіб, ювілейних та святкових дат, назв і дат історичних подій»;

Рішення Київської міської ради від 15 квітня 2022 року № 4571/4612 «Про особливості перейменування об'єктів міського підпорядкування, назви яких пов'язані з російською федерацією та/або її союзниками (сателітами), на період дії воєнного стану в Україні» (зі змінами);

Розпорядження Київського міського голови від 20 травня 2022 року № 250 «Про утворення робочої групи з опрацювання пропозицій та формування переліку об'єктів міського підпорядкування, назви яких пов'язані з російською федерацією та/або її союзниками (сателітами)».

Проєкт рішення не містить інформацію з обмеженим доступом у розумінні статті 6 Закону України «Про доступ до публічної інформації».

Проєкт рішення не стосується прав і соціальної захищеності осіб з інвалідністю та не матиме впливу на життєдіяльність цієї категорії.

5. Фінансово-економічне обґрунтування.

Не потребує додаткового виділення коштів з місцевого бюджету.

6. Прогноз соціально-економічних та інших наслідків видання рішення.

Прийняття рішення сприятиме деколонізації топоніміки в місті Києві та вшанування пам'яті видатних діячів та подій.

7. Суб'єкт подання проєкту рішення.

Суб'єктом подання даного проєкту рішення є Київський міський голова.

8. Доповідач на пленарному засіданні.

Відповідальним за представлення та супроводження проєкту рішення на всіх стадіях розгляду є заступник міського голови – секретар Київської міської ради Бондаренко Володимир Володимирович (тел. 202-72-30).

Київський міський голова Віталій КЛИЧКО

п.18

08/231-829/ПР
/03.07.2023

КИЇВСЬКА МІСЬКА РАДА

II СЕСІЯ IX СКЛИКАННЯ

РІШЕННЯ

_____№_____

ПРОЄКТ

Про перейменування вулиці Миколи Матеюка у Деснянському районі міста Києва

Відповідно до статті 26, частини першої статті 59 Закону України «Про місцеве самоврядування в Україні», пункту 3 частини першої статті 3, пункту 7 частини першої статті 8, статті 11 Закону України «Про присвоєння юридичним особам та об'єктам права власності імен (псевдонімів) фізичних осіб, ювілейних та святкових дат, назв і дат історичних подій», пункту 7 розділу I Порядку найменування об'єктів міського підпорядкування присвоєння юридичним особам та об'єктам міського підпорядкування імен (псевдонімів) фізичних осіб, ювілейних та святкових дат, назв і дат історичних подій у місті Києві, затвердженого рішенням Київської міської ради від 13 листопада 2013 року № 432/9920, враховуючи протокол засідання Комісії з питань найменувань від 20 вересня 2017 року № 4, з метою вшанування пам'яті українського історика, педагога, політичного та громадського діяча Василя Іваниса Київська міська рада

ВИРІШИЛА:

1. Перейменувати вулицю Миколи Матеюка у Деснянському районі міста Києва на вулицю Василя Іваниса.
2. Виконавчому органу Київської міської ради здійснити організаційно-правові заходи щодо виконання пункту 1 цього рішення.
3. Департаменту містобудування та архітектури виконавчого органу Київської міської ради (Київської міської державної адміністрації) врахувати в Реєстрі вулиць та інших поіменованих об'єктів у місті Києві положення цього рішення.
4. Внести зміни до офіційного довідника «Вулиці міста Києва», затвердженого рішенням Київської міської ради від 22 січня 2015 року № 34/899 «Про затвердження офіційного довідника «Вулиці міста Києва», відповідно до пункту 1 цього рішення.

5. Оприлюднити це рішення в порядку, визначеному законодавством.

6. Контроль за виконанням цього рішення покласти на постійну комісію Київської міської ради з питань місцевого самоврядування та зовнішніх зв'язків.

Київський міський голова Віталій КЛИЧКО

Пояснювальна записка
до проєкту рішення Київської міської ради
«Про перейменування вулиці Миколи Матеюка у Деснянському районі міста Києва»

1. Обґрунтування необхідності прийняття рішення

Відповідно до статті 26, частини першої статті 59 Закону України «Про місцеве самоврядування в Україні», пункту 3 частини першої статті 3, пункту 7 частини першої статті 8, статті 11 Закону України «Про присвоєння юридичним особам та об'єктам права власності імен (псевдонімів) фізичних осіб, ювілейних та святкових дат, назв і дат історичних подій», пункту 7 розділу I Порядку найменування об'єктів міського підпорядкування присвоєння юридичним особам та об'єктам міського підпорядкування імен (псевдонімів) фізичних осіб, ювілейних та святкових дат, назв і дат історичних подій у місті Києві, затвердженого рішенням Київської міської ради від 13 листопада 2013 року № 432/9920, враховуючи протокол засідання Комісії з питань найменувань від 20 вересня 2017 року № 4 підготовлено проєкт рішення про перейменування вулиці Миколи Матеюка у Деснянському районі міста Києва на вулицю Василя Іваниса.

2. Мета і завдання прийняття рішення

Мета прийняття рішення – вшанування пам'яті українського історика, педагога, політичного та громадського діяча Василя Іваниса шляхом перейменування на його честь вулиці у Деснянському районі міста Києва.

Василь Іванис був дійсним членом Наукового товариства імені Шевченка, членом Українського історичного товариства, Української вільної академії наук (УВАН).

З 1927 року – професор Української господарської академії в Подєбрадах, з 1932 – професор Українського технічно-господарського інституту в Німеччині. Одночасно впродовж восьми років головував у Союзі інженерів емігрантів та був головним редактором часопису «Український інженер», що виходив у Празі (Чехословаччина). Співпрацював з Українським науковим інститутом у Варшаві, який видав дві його монографії.

З 1948 року проживав у Канаді. Викладав у вищих навчальних закладах, був інспектором українських шкіл у Східній Канаді, співпрацював із різними науковими та громадськими організаціями, займався науковою роботою. Був заступником голови всесвітньої української академічної організації «Наукове товариство імені Шевченка» в Канаді.

3. Загальна характеристика та основні положення проєкту рішення

Департаментом суспільних комунікацій виконавчого органу Київської міської ради (Київської міської державної адміністрації) підготовлено проєкт рішення Київської міської ради «Про перейменування вулиці Миколи Матеюка

у Деснянському районі міста Києва». Проєкт рішення містить відомості щодо перейменування вулиці Миколи Матеюка у місті Києві.

Зазначений проєкт рішення Київської міської ради не містить інформації з обмеженим доступом у розумінні статті 6 Закону України «Про доступ до публічної інформації».

Зазначений проєкт рішення не стосується прав і соціальної захищеності осіб з інвалідністю та не має вплив на життєдіяльність цієї категорії.

4. Стан нормативно-правової бази у даній сфері правового регулювання

Закон України «Про місцеве самоврядування в Україні»;

Закон України «Про присвоєння юридичним особам та об'єктам права власності імен (псевдонімів) фізичних осіб, ювілейних та святкових дат, назв і дат історичних подій»;

Постанова Кабінету Міністрів України від 24 жовтня 2012 року № 989 «Про затвердження Порядку проведення громадського обговорення під час розгляду питань про присвоєння юридичним особам та об'єктам права власності, які за ними закріплені, об'єктам права власності, які належать фізичним особам, імен (псевдонімів) фізичних осіб, ювілейних та святкових дат, назв і дат історичних подій»;

Рішення Київської міської ради від 13 листопада 2013 року № 432/9920 «Про затвердження Порядку найменування об'єктів міського підпорядкування, присвоєння юридичним особам та об'єктам міського підпорядкування імен (псевдонімів) фізичних осіб, ювілейних та святкових дат, назв і дат історичних подій у місті Києві» ;

Розпорядження Київського міського голови від 19 серпня 2014 року № 175 «Про затвердження Порядку проведення у місті Києві громадського обговорення під час розгляду питань про присвоєння юридичним особам та об'єктам права власності імен (псевдонімів) фізичних осіб, ювілейних та святкових дат, назв і дат історичних подій».

5. Фінансово-економічне обґрунтування

Не потребує додаткового виділення коштів з бюджету міста Києва.

6. Прогноз соціально-економічних та інших наслідків видання рішення

Прийняття рішення сприятиме вшануванню пам'яті українського історика, педагога, політичного та громадського діяча, а також збереженню історичного спадку України.

7. Суб'єкт подання проєкту рішення

Суб'єктом подання даного проєкту рішення є Київський міський голова.

8. Доповідач на пленарному засіданні

Відповідальним за представлення та супроводження проєкту рішення на всіх стадіях розгляду є секретар Комісії з питань найменувань Шибанов Ярослав Миколайович (тел. 235-05-65).

Заступник голови Київської міської державної адміністрації з питань здійснення самоврядних повноважень Марина ХОНДА

Історична довідка

Вулиця Миколи Матеюка – вулиця в Деснянському районі міста Києва, житловий масив Лісовий. Пролягає від вулиці Мілютенка до вулиці Маршала Жукова. улиця виникла в середині 1960-х років під назвою *Поліграфічний провулок* (від розташованого на її початку НДІ поліграфічної промисловості). Сучасну назву вулиця отримала в 1969 році.

Матеюк Микола Антонович (1908 - 1960) – український господарчий діяч. Закінчив Київський технікум легкої промисловості. Під час німецько-радянської війни був розвідником партизанського загону. Протягом 1949 –1960 років – директор Дарницького шовкового комбінату. Протягом 1957 –1960 років – депутат Київської міської ради. Помер у Києві у 1960 році. Похований на Байковому кладовищі.

Іванис Василь Миколайович (3 квітня 1888, станиця Настасівська, Темрюцький відділ, Кубанська область, Російська імперія – 28 вересня 1974, Оквілл, Онтаріо, Канада) – український та канадський економіст, інженер-технолог, історик, педагог, політичний та громадський діяч Кубані. Дійсний член Наукового товариства імені Шевченка, член Українського історичного товариства, Української вільної академії наук (УВАН).

В роки Першої світової війни у 1915 році відвідував прискорені курси в Михайлівській артилерійській школі в Петрограді, після закінчення яких був призначений офіцером на Кавказький фронт. Невдовзі скерований на військовий завод на Донщині, де працював інженером. Протягом 1918-1920 років був членом Кубанських рад, міністром торгівлі та промисловості, прем'єром Кубанського уряду.

У 1920-1948 роках на еміграції в Чехословаччині, Польщі, Німеччині.

З 1927 року – професор Української господарської академії в Подєбрадах, з 1932 – професор Українського технічно-господарського інституту в Німеччині. Одночасно впродовж восьми років головував у Союзі інженерів емігрантів та був головним редактором часопису «Український інженер», що виходив у Празі (Чехословаччина). Співпрацював з Українським науковим інститутом у Варшаві, який видав 2 його монографії.

З 1948 року проживав у Канаді. Викладав у вищих навчальних закладах, був інспектором українських шкіл у Східній Канаді, співпрацював із різними науковими та громадськими організаціями, займався науковою роботою. Був заступником голови всесвітньої української академічної організації Наукове товариство імені Шевченка в Канаді.

Звіт
про підсумки громадського обговорення
щодо перейменування вулиці Миколи Матеюка у Деснянському районі міста Києва

Відповідно до розпорядження Київського міського голови від 19.08.2014 № 175 «Про затвердження Порядку проведення у місті Києві громадського обговорення під час розгляду питань про присвоєння юридичним особам та об'єктам права власності імен (псевдонімів) фізичних осіб, ювілейних та святкових дат, назв і дат історичних подій» Департаментом суспільних комунікацій разом з Департаментом інформаційно-комунікаційних технологій виконавчого органу Київської міської ради (Київської міської державної адміністрації) забезпечено проведення електронного громадського обговорення проєкту рішення Київської міської ради щодо перейменування вулиці Миколи Матеюка у Деснянському районі міста Києва.

Громадське обговорення проходило з 29 травня до 29 липня 2017 року на єдиному вебпорталі територіальної громади міста в спеціальній рубриці «Громадське обговорення проектів нормативно-правових актів», де кожен користувач мав змогу ознайомитися з запропонованим проєктом рішення, висловити свої пропозиції, зауваження, оприлюднити власну редакцію проєкту.

Загальні результати обговорення на офіційному вебпорталі Київської міської державної адміністрації:

- перейменування вулиці Миколи Матеюка у Деснянському районі на вулицю Василя Іваниса:

	Голосів	Голосів з IP-адрес, з яких подано більше ніж п'ять голосів по кожному проекту	Без урахування фальсифікованих голосів
вулиці Миколи Матеюка у Деснянському районі на вулицю Василя Іваниса			
Кількість «ЗА»	869	24	845 (61%)
Кількість «ПРОТИ»	917	367	550 (39%)
Всього голосів	1786	391	1395

Кількість опублікованих редакцій/пропозицій: 14

Директор Департаменту
суспільних комунікацій

Роман ЛЕЛЮК

ВИТЯГ з ПРОТОКОЛУ № 2
засідання Комісії з питань найменувань

Дата проведення: 26 квітня 2017 року
Місце проведення: вулиця Хрещатик, 36, к. 1017

Присутні: Резніков О.Ю., Шибанов Я.М., Бенюк Б.М., Березницька Л.І., Бондар Г.В., Бохняк В.Я., Вербич С.О., Кальницький М.Б., Мартиненко-Кушлянський Т.О., Мельник І.В., Подобєд П.К., Тимченко О.В., Хонда М.П.

Відсутні: Бондаренко В.В., Старостенко Г.В., Білокінь С.І., Демська О.М., Збанацький А.Г., Криворучко Т.Г., Терес Н.В.

Запрошені: Надзвичайний та Повноважний Посол Канади в України Роман Ващук, Надзвичайний та Повноважний Посол Латвійської Республіки в Україні Юріс Пойканс, третій секретар Посольства Республіки Болгарія в Україні Елена Слатинська-Ованезова, депутати Київської міської ради - Балицька О.С., Діденко Я.О., Пинзеник О.О., представники громадськості – Алфьоров О.А., Дворовий Ю.В., Дяденко М.В., Заїка П.В., Кобєлєв М.В., Малкович І.А., Манжело О.М., Марущак А.І., Мацюк В.В., Поліщук М.А., Саєнко І.В., Чуйков В.В.

Порядок денний:
I. Про найменування скверів
II. Про перейменування вулиць міста Києва
III. Про найменування нових вулиць
IV. Про перейменування об'єктів міського підпорядкування

II. Про перейменування вулиць міста Києва,

7. СЛУХАЛИ: звернення громадської організації «Товариство сприяння Збройним Силам України та військово-морському флоту «Цивільний корпус «Азов» щодо перейменування вулиці Миколи Матеюка у Деснянському районі на честь Василя Іваниса та перейменування вулиці Маршала Жукова на вулицю Кубанської України.

ВИРІШИЛИ:

- підтримати перейменування вулиці Миколи Матеюка у Деснянському районі на вулицю Василя Іваниса та рекомендувати для винесення на громадське обговорення;

ГОЛОСУВАЛИ: «за» - 11, «проти» - 0, «утримались» - 2.

- підтримати перейменування вулиці Маршала Жукова у Деснянському районі на вулицю Кубанської України та рекомендувати для винесення на громадське обговорення.

ГОЛОСУВАЛИ: «за» - 12, «проти» - 0, «утримались» - 1.

Секретар комісії Ярослав ШИБАНОВ

ВИТЯГ з ПРОТОКОЛУ № 4
засідання Комісії з питань найменувань

Дата проведення: 20 вересня 2017 року
Місце проведення: вулиця Хрещатик, 36, к.512

Присутні: Резніков О.Ю., Шибанов Я.М., Бенюк Б.М., Березницька Л.І., Бохняк В.Я., Вербич С.О., Демська О.М., Збанацький А.Г., Кальницький М.Б., Мартиненко-Кушлянський Т.О., Мельник І.В., Подобєд П.К., Терес Н.В., Хонда М.П.

Відсутні: Бондаренко В.В., Старостенко Г.В., Білокінь С.І., Бондар Г.В., Криворучко Т.Г., Тимченко О.В.

Запрошені: депутати Київської міської ради – Богатов К.В., Костенко Л.В., Кутняк С.В., Муха В.В., Пинзеник О.О., Сиротюк Ю.М., керуючий справами секретаріату Київської міської ради Хацевич І.М., начальник Центрального управління військової служби правопорядку по місту Києву і Київській області – військовий комендант міста Києва Плахтій В.М., начальник відділу містобудівного аналізу та ведення кадастрової інформації Департаменту містобудування та архітектури виконавчого органу Київської міської ради Смілка В.А., начальник відділу з питань внутрішньої політики та зв'язків з громадськістю Солом'янської районної в місті Києві державної адміністрації Кулікова Т.В., заступник начальника відділу культури, туризму та охорони культурної спадщини Подільської районної в місті Києві державної адміністрації Шлапак В.Л., головний спеціаліст відділу архітектури та землекористування Подільської районної в місті Києві державної адміністрації Вовок П.П., головний лікар Національного інституту серцево-судинної хірургії ім. М.М. Амосова Сіромаха С.О., представники громадськості – Аннабелла Моріна, Вантух М.М., Вислоух А.В., Гнаткевич Ю., Грек В., Зайцева Т., Зінченко О., Капшученко-Шумейко Ю.П., Кобелєв М.В., Косарева В.М., Лук'янчук Г., Матвієнко І.О., Марченко В.Ф., Оніщенко Д.М., Соломенко А., Парфенюк О.Б., Токарєва Н., Чорногуб Н., Шороп І.І.

Порядок денний:
I. Про розгляд пропозицій народних депутатів України та депутатів Київської міської ради.
II. Про увічнення пам'яті Євгена Чикаленка.
III. Про хід громадського обговорення перейменування об'єктів міського підпорядкування міста Києва.
IV. Про перейменування вулиць та площі, уточнення назв вулиць і провулків.
V. Про перейменування площі Червона Пресня у Подільському районі.
VI. Про перейменування вулиці Олександра Бойченка у Дніпровському районі.

VII. Про перейменування парку імені Миколи Островського у Солом'янському районі.
VIII. Про перейменування об'єктів міського підпорядкування.
IX. Про перейменування житлових масивів.
X. Різне.

III. Про хід громадського обговорення перейменування об'єктів міського підпорядкування міста Києва

12. СЛУХАЛИ: інформацію директора Департаменту суспільних комунікацій Хонди М.П. щодо результатів громадського обговорення перейменування:

- вулиці Миколи Матеюка у Деснянському районі на вулицю Василя Іваниса;

ВИРІШИЛИ: враховуючи результати громадського обговорення та результати перевірки на предмет втручання у хід обговорення, підтримати перейменування вулиці Миколи Матеюка у Деснянському районі на вулицю Василя Іваниса та рекомендувати Київському міському голові внести відповідне подання до Київської міської ради.

ГОЛОСУВАЛИ: «за» - 11, «проти» - 1, «утримались» - 2.

Секретар Комісії Ярослав ШИБАНОВ

п. 19

ДЕПУТАТ

КИЇВСЬКОЇ МІСЬКОЇ РАДИ IX СКЛИКАННЯ

«15» червня 2023р. № 08/279/09/202-126

Голові Постійної комісії Київської міської ради з питань місцевого самоврядування, регіональних та міжнародних зв'язків Юлії ЯРМОЛЕНКО

ДЕПУТАТСЬКЕ ЗВЕРНЕННЯ

Щодо розгляду звернення керівника ОСН «Вуличний комітет «Вулиці «Адмірала Ушакова, Військова, Маршальська» Старкової Н.П.

Шановна Юліє Олександрівно!

До мене, як до депутата Київської міської ради, звернулась керівника ОСН «Вуличний комітет «Вулиці «Адмірала Ушакова, Військова, Маршальська» Старкової Н.П., з проханням посприяти процесу напрацювання єдиного підходу та створення відповідного алгоритму дій для органів самоорганізації населення, який стосується перейменування вулиць, які наявні у назві такого органу, та приведення означених ситуацій згідно вимог чинного законодавства.

Виходячи із суті звернення заявниці, було прийняте рішення Київської міської ради «Про повернення історичної назви вулиці Адмірала Ушакова у Голосіївському районі міста Києва» №5957/5998 від 09.02.2023р., разом з тим рішенням Київської міської ради «Про дозвіл на створення органу самоорганізації населення «Вуличний комітет «Вулиці Адмірала Ушакова, Військова, Маршальська» №246/303 від 12.12 2006р., у свою чергу в 2018 році вказаному ОСН було надано статус юридичної особи, як наслідок, наразі постає питання необхідності проведення необхідних юридично значущих дій для приведення назви ОСНу у відповідність згідно вимог чинного законодавства.

Враховуючи викладене та керуючись ч. 4 ст. 12, ст. ст. 13, 14, 15 Закону України «Про статус депутатів місцевих рад» та ст. 20 Регламенту Київради, прошу:

- розглянути звернення керівника ОСН «Вуличний комітет «Вулиці «Адмірала Ушакова, Військова, Маршальська» Старкової Н.П.;
- опрацювати можливість вжиття необхідних заходів спрямованих на напрацювання єдиного підходу для вирішення аналогічного роду проблемних ситуацій, з наданням необхідних рекомендацій органам самоорганізації населення міста Києва.

Про результати розгляду депутатського звернення прошу інформувати мене (адреса для листування: 03028, м. Київ, вул. Велика Китаївська, 83) та у встановлений законодавством України термін.

Додаток: копія звернення керівника ОСН «Вуличний комітет «Вулиці «Адмірала Ушакова, Військова, Маршальська» Старкової Н.П. на 1 арк.

З повагою
депутат Київської міської ради **Ігор ХАЦЕВИЧ**

Максим КУХАРСЬКИЙ
221-64-45

орган самоорганізації населення
«Вуличний комітет «Вулиці «Адмірала Ушакова, Військова, Маршальська»
м. Київ, 03083 вул. Багринова, 31 e-mail: osnushakova@gmail.com

вих. № 01/1/2023-26

Депутату Київради
Хацевичу І.

Звернення

Київрада проголосувала за рішення "Про повернення історичної назви вулиці Адмірала Ушакова у Голосіївському районі міста Києва (Багринова)" 9.02.2023 №5957/5998: https://kmr.gov.ua/uk/content/proekt-rishennya-kyyivskoyi-miskoyi-rady-25428

23.03.2023 депутати Київради проголосували за рішення «Про перейменування вулиці Маршальської у Голосіївському районі міста Києва» №6275/6316: https://kmr.gov.ua/uk/content/proekt-rishennya-kyyivskoyi-miskoyi-rady-25655

Рішенням Київради N 246/303 від 12.12.2006 було надано дозвіл на створення орган самоорганізації населення «Вуличний комітет «Вулиць Адмірала Ушакова, Військова, Маршальська». ОСН був зареєстрований згідно з Розпорядженням Київської міської державної адміністрації №1197 шляхом повідомлення, а в 2018 році зареєстрований як юридична особа і тепер виникла необхідність внесення змін в назву організації у зв'язку з перейменуваннями двох вулиць.

Просимо вас розглянути звернення щодо даної проблеми та допомогти з'ясувати яким чином необхідно провести зміни у назві нашого ОСНу.

Про прийняті рішення прошу повідомити: osnushakova@gmail.com

З повагою, керівник ОСН «Вуличний комітет вулиць Адмірала Ушакова, Військова, Маршальська» Старкова Н.П.

ОРГАН САМООРГАНІЗАЦІЇ НАСЕЛЕННЯ «ВУЛИЧНИЙ КОМІТЕТ «ВУЛИЦЬ АДМІРАЛА УШАКОВА, ВІЙСЬКОВА, МАРШАЛЬСЬКА» Ідентифікаційний код 41857220 УКРАЇНА, м.КИЇВ

13.06.2023

Київська міська держав адміністрація
30.06.2023 № 20397

Голові КМДА, Київському міському голові
В. Кличко
від Алексєєвої Тамари Юхимівни
зам. голови міської ГО „Ветерани війни дітей війни", представник Центру захисту правди історії при ГО „Організація ветеранів України"
яка мешкає за адресою
м. Київ вул.

Звернення.

Згідно звернення ГО ветеранів 154.85 від 29.05.202 19727 від 26.06 2023 в яких повідомлено про невиконання вимог Закону України 317 від 09.04.2015 Департаментом суспільних комунікацій при виконці перейменувати в Києві проспект Героїв Сталінграда, Отримано від Київської міської ради, Ю Ярмоленко лист 08/29 0-91 від 20.06.2023 з витягом з протоколу № 12/41 від 13.06.2023 позачергового засідання постійної комісії Київської міської ради з питань місцевого самоврядування, регіональних та міжнародних звязків.

Від Департамента суспільних комунікацій замість Директора Р. Лемка було запрошено Ількицьку М.В. яка повідомила що Герої Сталінграда повязані з Російською Федерацією і її союзниками (сталіністами)

Хацевич Г.М повідомив що звернення ГО „Ветерани праці - діти війни" — пропаганда комуністичного, нацистського і тоталітарних режимів і потрібно звернутись до правоохоронних органів.

Вказане означає що вимоги виконувати Закон України 317 від 09.04.2015, статтю 62 Конституції України це пропаганда тоталітарних режимів ??

В зверненні 15 485 від 22.05.2023 відсутня інформація хто такі Герої Сталінграда. (додаток до звернення 30812 від 12.12.2022).

В зверненні ГО ветеранів 19727 від 26.06.2023 вказано хто, як, і коли не виконували вимоги Закону України 317 від 09.04.2015, вимагаючи перейменувати проспект Героїв Сталінграда.

Прохання: Голові КМДА, Київському міському голові В. Кличко.

1. Зобовязати В. Гончаренко забезпечити Гермікове розгляд на засіданні Комісії Ю. Ярмоленко звернення (по суті) 19727 від 26.06.2023., бути присутнім при розгляді звернення 19727 від 26.06.2023.
2. Зобовязати Ю. Ярмоленко надати обгрунтовану відповідь чому не виконується Закон України 317 від 09.04.2015.

З повагою
зам. голови міської ГО „Ветерани праці - діти війни"

(Т. Ю. Алексєєва)
30.06.2023

Ветерани праці - діти війни
Громадська організація
Ідентифікаційний код 21392290

Київська міська державна адміністрація
30.06.2023 № 20397

Голові КМДА, Київському міському голові
В. Кличко
від Алексєєвої Тамари Юхимівни
зам. голови міської ГО „Ветерани війни", представник Центру захисту правди історії при ГО „Організація ветеранів України"
яка мешкає за адресою
м. Київ вул.
т.

Звернення.

Згідно звернення ГО ветеранів 154.85 від 29.06.202 1 9727 від 26.06 2023 в яких повідомлено про невиконання вимог Закону України 317 від 09.04.2015 Департаментом суспільних комунікацій при виконі перейменувати в Києві проспект Героїв Сталінграда, Отримано від Київської міської ради, Ю Ярмоленко лист 08/29 0-91 від 20.06.2023 з витягом з протоколу № 12/41 від 13.06.2023 позачергового засідання постійної комісії Київської міської ради з питань місцевого самоврядування, регіональних та міжнародних звязків.

Від Департамента суспільних комунікацій замість Директора Р. Лемка було запрошено Ільницьку М.В. яка повідомила що Герої Сталінграда повязані з Російською Федерацією і її союзниками (сепаратистами)

Хачевич Т.М повідомив що звернення ГО „Ветерани праці - діти війни" - пропаганда комуністичного, нацистського і тоталітарних режимів і потрібно звернутись до правоохоронних органів.

Вказане означає що вимоги виконувати закон України 317 від 09.04.2015, статтю 62 Конституції України це пропаганда тоталітарних режимів??

В зверненні 15 485 від 22.05.2023 вказано інформацію хто такі Герої Сталінграда. (додаток до звернення 30812 від 12.12.2022).

В зверненні ГО ветеранів 19727 від 26.06.2023 вказано хто, як, і коли не виконували вимоги Закону України 317 від 09.04.2015, вимагаючи перейменувати проспект Героїв Сталінграда.

Прохання: Голові КМДА, Київському міському голові В. Кличко.

1. Зобовязати В. Гончаренко забезпечити Термінове розгляд на засіданні Комісії Ю. Ярмоленко звернення (по суті) 19727 від 26.06.2023., бути присутнім при розгляді звернення 19727 від 26.06.2023.
2. Зобовязати Ю. Ярмоленко надати обгрунтовану відповідь чому не виконується закон України 317 від 09.04.2015.

З повагою
зам. голови міської ГО „Ветерани праці - діти війни"

(Т. Ю. Алексєєва)

30.06.2023

Голові КМДА, Київському міському голові
В. Кличко
від Алексєєвої Тамари Юхимівни
зам. голови міської ГО „Ветерани праці - діти війни", представник „Центра захисту правди історії при ГО „Організація ветеранів України"
яка мешкає за адресою
м. Київ вул.

Звернення.

Багаторазово з 2016 року повідомляли ГО ветеранів В. Кличко, Київську міську раду, Департамент суспільних комунікацій що згідно Закону України 317 від 09.04.2015 року не підлягають перейменуванню назви об'єктів міського підпорядкування які пов'язані з обороною і звільненням Києва, України від нацистської окупації.

Незважаючи на вказане Департамент суспільних комунікацій підготовував і подавав на підпис В. Кличко проекти Київської міської ради про перейменування вказаних назв.

Департамент суспільних комунікацій підготував і подав на підпис В. Кличко проект рішення Київської міської ради 08/231-3031/Пр від 04.12.2017 про перейменування проспекту Героїв Сталінграда.

Згідно звернення до В. Кличко голови Постійної комісії з питань місцевого самоврядування регіональних та міжнародних звязків С. Березникова 08/240-63 від 13.02.2018 проект Департаменту суспільних комунікацій 08/231-3031/Пр. від 04.12.2017 було відкликано.

В 2021 році на засіданні Постійної комісії з питань самоврядування, протокол 4/4 від 29.10.2021, голова Постійної комісії Ярмоленко Ю.О. і секретарь Хацевич Т.М. вирішили підтримати проект 08/231-3031/Пр від 04.12.2017 і передати проект на пленарне засідання Київської міської ради 08.09.2022 де і було прийнято рішення Київської міської ради 5419/5460 від 08.09.2022 про перейменування проспекту Героїв Сталінграда на проспект В. Івасюка

Мета вказаного рішення Київської міської ради - збереження історичного спадку територіальної громади міста Києва.

Депутати Київської міської ради і Департамент суспільних комунікацій КМДА не розуміють, що якби не героїчна оборона Сталінграда, Герої Сталінграда, то не було б Києва, УРСР, сучасної України

Згідно плана ОСТ Адольфа Гітлера: „Украинцы, как и другие славянские нации должны быть уничтожены"

Достатньо прочитати стенограму пленарного засідання Київської міської ради 08.09.2022 щоб зрозуміти як розглядався проект 08/231-3031/Пр від 04.12.2017

Київська міська державна адміністрація
26.06.2023 № 19727

2. В зверненні ГО ветеранів до голови КМДА, Київського міського голови В. Кличко 1548.5 від ~~[illegible]~~ 22.05.2023 повідомляю про наступні дії при перейменуванні

проспекта Героїв Сталінграда.

В. Бондаренко повинен розібратись і забезпечити розгляд звернення ГО ветеранів 15485 від 19.05.2023 на засіданні Постійних комісій Київської міської ради В. Муки, Ю. Ярмаленко, запросивши для пояснень Р. Лепюка.

Р. Лепюк - повинен обгрунтувати необхідність перейменувати проспект Героїв Сталінграда, невиконання Закону України 317 від 09.04.2015 року.

3. В додатку до звернення ГО ветеранів до В. Кличко, направлене в Київську міську раду і Департамент суспільних комунікацій (вхід КМДА 30812 від 12.12.2022), надана інформація про героїчну оборону Сталінграда, Героїв Сталінграда на восьми листах.

4. Згідно Указу Президента України В. Зеленського 08 травня визначено днем Пам'яті про боротьбу з нацизмом у 1939-1945 роках.

В столиці України Києві знищується пам'ять про тих хто забезпечив опір і вигнання нацистських окупантів з Києва, України, забезпечив перемогу над нацистами в 1945 році.

Як ГО ветеранів розуміти дії Київської міської ради, Департамента суспільних комунікацій??

Прохання Голові КМДА, Київському міському голові В. Кличко

Зобовязати В. Бондаренко, Р. Лепюка терміново розглянути по суті звернення ГО ветеранів 15485 від 22.05.2023, повідомити В. Кличко і ГО ветеранів в чому вина Героїв Сталінграда, чому необхідно в Києві знищувати назви, демонтувати, поклажити пам'ятники тим хто забезпечив опір і звільнення Києва, України від нацистських окупантів, забезпечив перемогу над нацистами в 1945 році

З повагою:

Зам. голови міської ГО „Ветерани праці - діти війни"

[Т. Ю. Алексєєва]

23.06.2023

Голові КМДА, Київському міському голові
В. Кличко
від Алексєєвої Тамари Юхимівни
зам. голови міської ГО „Ветерани праці - діти війни",
представник Центра захисту правди історії
при ГО „Організація ветеранів України"
яка мешкає за адресою
м. Київ вул.

Звернення

В зверненні ГО ветеранів від 26.12.2022 (рег. КМДА 28 від 02.01.2023) вказано про невиконання Закону України 317 від 09.04.2015 при проведенні перейменування проспекта Героїв Сталінграда з 2017 року.

Перейменування проспекту Героїв Сталінграда було проведено рішенням Київської міської ради 5419/5460 від 08.09.2022 згідно проекту рішення Київської міської ради який підготував в 2017 р Департамент суспільних комунікацій, М. Хонда, А. Шибінков, підтримала Постійна комісія з питань місцевого самоврядування, регіональних та міжнародних зв'язків, Ю. Ярмоленко, І. Хацевич на засіданні 29.10.2020.

Немає сенсу повторювати інформаційно повідомлену В. Кличко в зверненні ГО ветеранів від 26.12.2022 і інформацію в додатку до звернення ГО ветеранів 30812 від 12.12.2022 про Сталінградську битву і Героїв Сталінграда.

На звернення ГО ветеранів від 26.12.2022 отримано листи Київської міської ради 225-СК-307 від 30.01.2023, 225-СК-863 від 14.03.2023 які підписав І. Хацевич. Вказані листи не відповідь по суті звернень ГО ветеранів, а недостовірна відписка І. Хацевич.

Прохання: Голові КМДА, Київському міському голові В. Кличко.

1. Зобов'язати В. Бондаренко ретельно ознайомитись з зверненнями ГО ветеранів і відповідями І. Хацевич, забезпечити:
- Відповіді по суті звернень ГО ветеранів від 26.12.2022, повідомлення тому недостойні Герої Сталінграда збереження пам'яті, повагу громади Києва.
- На засіданні Постійної комісії В. Мухи, Я. Ярмоленко розглянути звернення ГО ветеранів від 26.12.2022 р., запросивши для пояснення директора Департаменту Р. Лежюка.

2. Зобов'язати Департамент суспільних комунікацій Р. Лежюка повідомити ГО ветеранам обґрунтування Постійним Комісіям про недоцільність перейменування проспекту Героїв Сталінграда, всупереч вимогів Закону України 317 від 09.04.2015 р. Пояснити мету перейменування проспекта Героїв Сталінграда — збереження історичної спадщини територіальної громади Києва.

3. Надати ГО ветеранів копії протоколів розгляду звернень ГО ветеран. Постійним Комісіям Київської міської ради.

З повагою:
Зам. голови міської ГО „Ветерани праці - діти війни"

Т.Ю. Алексєєва

19.05.2023.

Київська міська державна адміністрація
22.05.2023 № 15485

п. 21

КИЇВСЬКА МІСЬКА РАДА

II СЕСІЯ IX СКЛИКАННЯ

РІШЕННЯ

_____№_____

ПРОЄКТ

Про деякі питання розгляду питань щодо перейменування об'єктів міського підпорядкування

Відповідно до пункту 41 частини першої статті 26 та пункту 1 статті 37 Закону України «Про місцеве самоврядування в Україні», з метою оптимізації та упорядкування процесів організаційно-правового та господарського характеру, що виникли у зв'язку зі зміною найменувань об'єктів міського підпорядкування протягом 2014-2023 років, Київська міська рада

ВИРІШИЛА:

1. Департаменту міського благоустрою виконавчого органу Київської міської ради (Київської міської державної адміністрації) спільно з районними в місті Києві державними адміністраціями забезпечити проведення інвентаризації вуличних та будинкових покажчиків на бульварах, вулицях, провулках, узвозах, проїздах, проспектах, площах, тупиках, набережних у місті Києві, які перейменовані в установленому порядку.

2. Балансоутримувачам будівель, споруд і територій забезпечити виконання робіт по заміні вуличних та будинкових покажчиків на бульварах, вулицях, провулках, узвозах, проїздах, проспектах, площах, тупиках, набережних у місті Києві, які перейменовані в установленому порядку.

3. Департаменту транспортної інфраструктури виконавчого органу Київської міської ради (Київської міської державної адміністрації) забезпечити проведення інвентаризації зупинок транспорту та приведення, у разі потреби, їх

назв у відповідність до нових назв об'єктів топоніміки, а також здійснити заміну зупинкових покажчиків.

4. Департаменту захисту довкілля та адаптації до зміни клімату виконавчого органу Київської міської ради (Київської міської державної адміністрації) забезпечити проведення інвентаризації балансових об'єктів, яким було присвоєно (змінено) назву, а також здійснити встановлення (заміну) відповідних інформаційних покажчиків.

5. Секретаріату Київської міської ради звернутись до Українського інституту національної пам'яті щодо надання вичерпного переліку назв об'єктів міського підпорядкування на території міста Києва, які підпадають під вимоги законів України «Про засудження комуністичного та націонал-соціалістичного (нацистського) тоталітарних режимів в Україні та заборону пропаганди їхньої символіки» та «Про засудження та заборону пропаганди російської імперської політики в Україні і деколонізацію топонімії».

6. Департаменту суспільних комунікацій виконавчого органу Київської міської ради (Київської міської державної адміністрації) забезпечити проведення інформаційно-комунікаційної кампанії щодо виконання законів України «Про засудження комуністичного та націонал-соціалістичного (нацистського) тоталітарних режимів в Україні та заборону пропаганди їхньої символіки» та «Про засудження та заборону пропаганди російської імперської політики в Україні і деколонізацію топонімії» на території міста Києва.

7. Тимчасово, до припинення або скасування воєнного стану на території України, призупинити розгляд подань про зміну назв (перейменування) бульварів, вулиць, провулків, узвозів, проїздів, проспектів, площ, майданів, тупиків, набережних у місті Києві.

8. Взяти до відома, що положення пункту 7 цього рішення не поширюються на:

- найменування нових об'єктів міського підпорядкування;
- виправлення технічних помилок та приведення написання найменувань у відповідність до українського правопису;
- повернення історичних назв об'єктам міського підпорядкування на території міста Києва;
- присвоєння імен (псевдонімів) фізичних осіб, ювілейних та святкових дат, назв і дат історичних подій скверам, мостам та юридичним особам, майно яких перебуває у власності територіальної громади міста Києва, об'єктам права власності, які за ними закріплені;
- перейменування об'єктів міського підпорядкування відповідно до рішення Київської міської ради від 15 квітня 2022 року № 4571/4612 «Про особливості перейменування об'єктів міського підпорядкування, назви яких

пов'язані з російською федерацією та/або її союзниками (сателітами), на період дії воєнного стану в Україні» (зі змінами);

- перейменування об'єктів міського підпорядкування, пропозиції щодо яких на момент прийняття цього рішення надійшли до Київського міського голови та були опрацьовані Комісією з питань найменувань;

- перейменування об'єктів міського підпорядкування, які відповідно до висновків Українського інституту національної пам'яті підпадають під вимоги законів України «Про засудження комуністичного та націонал-соціалістичного (нацистського) тоталітарних режимів в Україні та заборону пропаганди їхньої символіки» та «Про засудження та заборону пропаганди російської імперської політики в Україні і деколонізацію топонімії».

9. Оприлюднити це рішення в порядку, визначеному законодавством.

10. Це рішення набуває чинності з моменту прийняття.

11. Контроль за виконанням цього рішення покласти на постійну комісію Київської міської ради з питань місцевого самоврядування та зовнішніх зв'язків та постійну комісію Київської міської ради з питань культури, туризму та суспільних комунікацій.

Київський міський голова Віталій КЛИЧКО

ПОДАННЯ:

Постійна комісія Київської міської ради
з питань культури, туризму та
суспільних комунікацій

Голова Вікторія МУХА

Секретар Володимир АНДРУСИШИН

Постійна комісія Київської міської ради
з питань місцевого самоврядування
та зовнішніх зв'язків

Голова Юлія ЯРМОЛЕНКО

Секретар Ігор ХАЦЕВИЧ

ПОГОДЖЕННЯ:

Виконувач обов'язків начальника
управління правового забезпечення
діяльності Київської міської ради Валентина ПОЛОЖИШНИК

Пояснювальна записка
до проєкту рішення Київської міської ради
«Про деякі питання розгляду питань щодо перейменування об'єктів міського підпорядкування»

1. Обґрунтування необхідності видання рішення.

Підставою для розроблення даного проєкту рішення є пункт 41 частини першої статті 26, частини першої статті 59 Закону України «Про місцеве самоврядування в Україні», пункту 2 частини 3 статті 4 Закону України «Про присвоєння юридичним особам та об'єктам міського підпорядкування імен (псевдонімів) фізичних осіб, ювілейних та святкових дат, назв і дат історичних подій».

Відповідно до реєстру вулиць та інших поіменованих об'єктів у місті Києві 2845 таких об'єктів (вулиць, провулків, проспектів, бульварів тощо).

Протягом 2014-2023 років було перейменовано 561 з них, зокрема, 186 в рамках декомунізації та 313 в рамках дерусифікації. Станом на сьогодні планується перейменувати орієнтовно ще 70 об'єктів.

Виконання рішень про перейменування об'єктів топоніміки пов'язане з проведенням низки заходів, як організаційно-правового (внесення змін до реєстрів та баз даних, до картографічних матеріалів, перейменування зупинок наземного транспорту тощо), так і господарського (виготовлення та заміна будинкових, вуличних, зупинкових покажчиків) характеру.

Необхідність оптимізації та упорядкування таких процесів, що виникли у зв'язку зі зміною найменувань об'єктів міського підпорядкування протягом 2014-2023 років, вимагає тимчасового, до припинення або скасування воєнного стану на території України, призупинення розгляду питань перейменування об'єктів міського підпорядкування у місті Києві. Протягом цього часу міською та районною владою всі необхідні заходи можуть бути здійснені в повному обсязі та без зайвого поспіху.

2. Мета і завдання видання рішення.

Мета прийняття рішення – оптимізація та упорядкування процесів організаційно-правового та господарського характеру, що виникли внаслідок масового перейменування вулиць міста Києва.

3. Загальна характеристика та основні положення проєкту рішення.

Постійною комісією Київської міської ради з питань культури, туризму та суспільних комунікацій і постійною комісією Київської міської ради з питань місцевого самоврядування та зовнішніх зв'язків підготовлено проєкт рішення Київської міської ради «Про деякі питання розгляду питань щодо перейменування об'єктів міського підпорядкування».

Проєкт рішення містить відомості щодо:

доручення балансоутримувачам будівель, споруд і територій забезпечити виконання робіт по заміні вуличних та будинкових покажчиків;

доручення Департаменту міського благоустрою виконавчого органу Київської міської ради (Київської міської державної адміністрації) спільно з районними в місті Києві державними адміністраціями забезпечити проведення інвентаризації вуличних та будинкових покажчиків;

доручення Департаменту транспортної інфраструктури виконавчого органу Київської міської ради (Київської міської державної адміністрації) забезпечити проведення інвентаризації зупинок наземного транспорту та приведення, у разі потреби, їх назв у відповідність до нових назв об'єктів топоніміки, а також здійснити заміну зупинкових покажчиків;

доручення Департаменту суспільних комунікацій виконавчого органу Київської міської ради (Київської міської державної адміністрації) забезпечити проведення інформаційно-комунікаційної кампанії щодо виконання законів України «Про засудження комуністичного та націонал-соціалістичного (нацистського) тоталітарних режимів в Україні та заборону пропаганди їхньої символіки» та «Про засудження та заборону пропаганди російської імперської політики в Україні і деколонізацію топонімії» на території міста Києва;

тимчасового призупинення розгляду питань перейменування об'єктів міського підпорядкування у місті Києві.

4. Інформація про те, чи містить проєкт рішення інформацію з обмеженим доступом.

Зазначений проєкт рішення Київської міської ради не містить інформації з обмеженим доступом у розумінні статті 6 Закону України «Про доступ до публічної інформації».

5. Інформація про те, чи стосується проєкт рішення прав і соціальної захищеності осіб з інвалідністю та який вплив він матиме на життєдіяльність цієї категорії.

Зазначений проєкт рішення не стосується прав і соціальної захищеності осіб з інвалідністю та не має впливу на життєдіяльність цієї категорії.

6. Стан нормативно-правової бази у даній сфері правового регулювання.

Закон України «Про місцеве самоврядування в Україні»;

Закон України «Про присвоєння юридичним особам та об'єктам права власності імен (псевдонімів) фізичних осіб, ювілейних та святкових дат, назв і дат історичних подій».

7. Фінансово-економічне обґрунтування.

Не потребує додаткового виділення коштів з місцевого бюджету.

8. Прогноз соціально-економічних та інших наслідків видання рішення.

Прийняття рішення сприятиме оптимізації та упорядкування процесів організаційно-правового та господарського характеру, що виникли внаслідок масового перейменування вулиць міста Києва.

9. Суб'єкт подання проєкту рішення.

Суб'єктами подання даного проєкту рішення є постійна комісія Київської міської ради з питань культури, туризму та суспільних комунікацій і постійна комісія Київської міської ради з питань місцевого самоврядування та зовнішніх зв'язків.

10. Доповідач на пленарному засіданні.

Відповідальним за представлення та супроводження проєкту рішення на всіх стадіях розгляду є голова постійної комісії Київської міської ради з питань культури, туризму та суспільних комунікацій МУХА Вікторія Вячеславівна.

Голова постійної комісії
Київської міської ради з
питань культури, туризму та
суспільних комунікацій Вікторія МУХА

п.8.1.

ДЕПУТАТ

КИЇВСЬКОЇ МІСЬКОЇ РАДИ IX СКЛИКАННЯ

«_____»_____2023 р. №_____

Голові постійної комісії Київської міської ради з питань місцевого самоврядування та зовнішніх зв'язків Ярмоленко Ю.О.

Шановна Юліє Олександрівно !

Прошу Вас на найближчому засіданні комісії, на якому буде розглянуто проєкт рішення Київської міської ради за реєстраційним номером 768 «Про оптимізацію діяльності деяких структурних підрозділів виконавчого органу Київської міської ради (Київської міської державної адміністрації)», за номером реєстрації 768, розглянути мої правки до вказаного проєкту рішення, що додаються.

Додатки на 4 арк.

З повагою

Депутат Київської міської ради **Дмитро БІЛОЦЕРКОВЕЦЬ**

Порівняльна таблиця
до проекту рішення Київської міської ради «Про оптимізацію діяльності деяких структурних підрозділів виконавчого органу Київської міської ради (Київської міської державної адміністрації)»

	надана редакція	пропонована редакція	пояснення змін
В Проєкті рішення Київської міської ради «Про оптимізацію діяльності деяких структурних підрозділів виконавчого органу Київської міської ради (Київської міської державної адміністрації)»			
1	1. Змінити найменування Департаменту міського благоустрою виконавчого органу Київської міської ради (Київської міської державної адміністрації) на Департамент **інспекційної роботи та благоустрою** виконавчого органу Київської міської ради (Київської міської державної адміністрації).	1. Змінити найменування Департаменту міського благоустрою виконавчого органу Київської міської ради (Київської міської державної адміністрації) на Департамент **територіального контролю міста Києва** виконавчого органу Київської міської ради (Київської міської державної адміністрації).	назва Департаменту територіального контролю міста Києва випливає з урахування наданих повноважень та є логічно їх відображає
2	4. Реорганізувати Управління (інспекцію) самоврядного контролю виконавчого органу Київської міської ради (Київської міської державної адміністрації) (ідентифікаційний код 39843025) шляхом приєднання до Департаменту **інспекційної роботи та благоустрою** виконавчого органу Київської міської ради (Київської міської державної адміністрації) (ідентифікаційний код 34926981) після виконання пунктів 1-3 цього рішення.	4. Реорганізувати Управління (інспекцію) самоврядного контролю виконавчого органу Київської міської ради (Київської міської державної адміністрації) (ідентифікаційний код 39843025) шляхом приєднання до Департаменту **територіального контролю міста Києва** виконавчого органу Київської міської ради (Київської міської державної адміністрації) (ідентифікаційний код 34926981) після виконання пунктів 1-3 цього рішення.	
3	6. Встановити, що Департамент **інспекційної роботи та благоустрою** виконавчого органу Київської міської ради (Київської міської державної адміністрації) (ідентифікаційний код 34926981) є правонаступником відповідного майна, прав та обов'язків Управління (інспекції) самоврядного контролю виконавчого органу Київської міської ради (Київської міської державної адміністрації) (ідентифікаційний код 39843025).	6. Встановити, що Департамент **територіального контролю міста Києва** виконавчого органу Київської міської ради (Київської міської державної адміністрації) (ідентифікаційний код 34926981) є правонаступником відповідного майна, прав та обов'язків Управління (інспекції) самоврядного контролю виконавчого органу Київської міської ради (Київської міської державної адміністрації) (ідентифікаційний код 39843025).	

4	7.1. Утворити комісію з реорганізації Управління (інспекції) самоврядного контролю виконавчого органу Київської міської ради (Київської міської державної адміністрації) (ідентифікаційний код 39843025) шляхом приєднання до Департаменту **міського благоустрою та контролю** виконавчого органу Київської міської ради (Київської міської державної адміністрації) (ідентифікаційний код 34926981) та затвердити її персональний склад.	7.1.Утворити комісію з реорганізації Управління (інспекції) самоврядного контролю виконавчого органу Київської міської ради (Київської міської державної адміністрації) (ідентифікаційний код 39843025) шляхом приєднання до Департаменту **територіального контролю міста Києва** виконавчого органу Київської міської ради (Київської міської державної адміністрації) (ідентифікаційний код 34926981) та затвердити її персональний склад.	
5	7.4. Затвердити структури Департаменту **інспекційної роботи та благоустрою** виконавчого органу Київської міської ради (Київської міської державної адміністрації), Департаменту транспортної інфраструктури виконавчого органу Київської міської ради (Київської міської державної адміністрації), а також їх граничну чисельність та штатні розписи після погодження із Департаментом фінансів виконавчого органу Київської міської ради (Київської міської державної адміністрації).	7.4. Затвердити структури Департаменту **територіального контролю міста Києва** виконавчого органу Київської міської ради (Київської міської державної адміністрації), Департаменту транспортної інфраструктури виконавчого органу Київської міської ради (Київської міської державної адміністрації), а також їх граничну чисельність та штатні розписи після погодження із Департаментом фінансів виконавчого органу Київської міської ради (Київської міської державної адміністрації).	
6	8. Департаменту транспортної інфраструктури виконавчого органу Київської міської ради (Київської міської державної адміністрації) в установленому порядку передати Департаменту **інспекційної роботи та благоустрою** виконавчого органу Київської міської ради (Київської міської державної адміністрації) майно, права та обов'язки, необхідні для реалізації функцій щодо здійснення контролю оплати вартості послуг з паркування транспортних засобів та контролю діяльності внутрішнього водного транспорту.	8. Департаменту транспортної інфраструктури виконавчого органу Київської міської ради (Київської міської державної адміністрації) в установленому порядку передати Департаменту **територіального контролю міста Києва** виконавчого органу Київської міської ради (Київської міської державної адміністрації) майно, права та обов'язки, необхідні для реалізації функцій щодо здійснення контролю **за дотриманням правил зупинки, стоянки, паркування транспортних засобів**, оплати вартості послуг з паркування транспортних засобів та контролю діяльності внутрішнього водного транспорту.	Згідно з ч.1,3,7 ст. 122, ст. 265^4 КУпАП інспектори з паркування здійснюють: 1) тимчасове затримання транспортних засобів шляхом їх доставки для зберігання на спеціальний майданчик чи стоянку в разі вчинення порушення, зокрема, передбаченого ч.3 та 7 статті 122 КУпАП (<u>порушення правил зупинки, стоянки</u>); 2) розглядають справи, передбачені ч.1,3,7 ст. 122 КУпАП (<u>порушення правил зупинки, стоянки</u>)

7	9.1. Здійснення Департаментом **інспекційної роботи та благоустрою** виконавчого органу Київської міської ради (Київської міської державної адміністрації) повноважень та функцій щодо здійснення контролю оплати вартості послуг з паркування транспортних засобів та контролю діяльності внутрішнього водного транспорту починається з дня видання розпорядження Київського міського голови про готовність до здійснення таких повноважень та функцій.	9.1. Здійснення Департаментом **територіального контролю міста Києва** виконавчого органу Київської міської ради (Київської міської державної адміністрації) повноважень та функцій щодо здійснення контролю **за дотриманням правил зупинки, стоянки, паркування транспортних засобів**, оплати вартості послуг з паркування транспортних засобів та контролю діяльності внутрішнього водного транспорту починається з дня видання розпорядження Київського міського голови про готовність до здійснення таких повноважень та функцій.	Згідно з ч.1,3,7 ст. 122, ст. 219, ст. 265^4 КУпАП інспектори з паркування здійснюють: - тимчасове затримання транспортних засобів шляхом їх доставки для зберігання на спеціальний майданчик чи стоянку в разі вчинення порушення, зокрема, передбаченого ч.3 та 7 статті 122 КУпАП (порушення правил зупинки, стоянки); - розглядають справи про адмінправопорушення, передбачені ч.1,3,7 ст. 122 КУпАП (порушення правил зупинки, стоянки)
8	11.1 пункт 16 викласти в такій редакції: «16. Департамент **інспекційної роботи та благоустрою**»	11.1 пункт 16 викласти в такій редакції: «16. Департамент **територіального контролю міста Києва**»	
9	Відсутній У зв'язку з цим пункти 12-14 вважати відповідно пунктами 13-15.	12. Змінити найменування комунального підприємства «Київблагоустрій» виконавчого органу Київської міської ради (Київської міської державної адміністрації) (ідентифікаційний код 26199708) на **комунальне підприємство по проведенню демонтажних робіт та опрацювання документації** виконавчого органу Київської міської ради (Київської міської державної адміністрації).	Назва комунального підприємства, з урахуванням змін викладених в цьому рішенні є доцільною, у зв'язку із тим, що у структурі Департаменту утворюється управління (інспекція) контролю за благоустроєм
В тексті додатку до рішення Київської міської ради «Про оптимізацію діяльності деяких структурних підрозділів виконавчого органу Київської міської ради (Київської міської державної адміністрації)» - Положення про Департамент **територіального контролю міста Києва** виконавчого органу Київської міської ради (Київської міської державної адміністрації)			
1	Назва ПОЛОЖЕННЯ ПРО ДЕПАРТАМЕНТ **ІНСПЕКЦІЙНОЇ РОБОТИ ТА БЛАГОУСТРОЮ** ВИКОНАВЧОГО ОРГАНУ КИЇВСЬКОЇ МІСЬКОЇ РАДИ (КИЇВСЬКОЇ МІСЬКОЇ ДЕРЖАВНОЇ АДМІНІСТРАЦІЇ)	Назва ПОЛОЖЕННЯ ПРО ДЕПАРТАМЕНТ **ТЕРИТОРІАЛЬНОГО КОНТРОЛЮ МІСТА КИЄВА** ВИКОНАВЧОГО ОРГАНУ КИЇВСЬКОЇ МІСЬКОЇ РАДИ (КИЇВСЬКОЇ МІСЬКОЇ ДЕРЖАВНОЇ АДМІНІСТРАЦІЇ)	

2	1. Департамент **інспекційної роботи та благоустрою** виконавчого органу Київської міської ради (Київської міської державної адміністрації) (далі – Департамент) є структурним підрозділом виконавчого органу Київської міської ради (Київської міської державної адміністрації), який утворений відповідно до Закону України «Про місцеве самоврядування в Україні» у структурі виконавчого органу Київської міської ради (Київської міської державної адміністрації) за рішенням Київської міської ради від 20 червня 2002 року № 28/28 «Про утворення виконавчого органу Київської міської ради та затвердження його структури і загальної чисельності».	1. Департамент **територіального контролю міста Києва** виконавчого органу Київської міської ради (Київської міської державної адміністрації) (далі – Департамент) є структурним підрозділом виконавчого органу Київської міської ради (Київської міської державної адміністрації), який утворений відповідно до Закону України «Про місцеве самоврядування в Україні» у структурі виконавчого органу Київської міської ради (Київської міської державної адміністрації) за рішенням Київської міської ради від 20 червня 2002 року № 28/28 «Про утворення виконавчого органу Київської міської ради та затвердження його структури і загальної чисельності».	
3	17. Найменування Департаменту: повне найменування українською мовою: Департамент **інспекційної роботи та благоустрою** виконавчого органу Київської міської ради (Київської міської державної адміністрації); скорочене найменування українською мовою: Департамент **інспекційної роботи та благоустрою** міста Києва; повне найменування англійською мовою: Department **of Inspection and Improvement of the executive body** of Kyiv City Council (Kyiv City State Administration); скорочене найменування англійською мовою: Kyiv City Department **of Inspection and Improvement**; Департамент за організаційно-правовою формою є органом місцевого самоврядування.	17. Найменування Департаменту: повне найменування українською мовою: Департамент **територіального контролю міста Києва** виконавчого органу Київської міської ради (Київської міської державної адміністрації); скорочене найменування українською мовою: Департамент **територіального контролю міста Києва**; повне найменування англійською мовою: Department [redacted] (Kyiv City State Administration); скорочене найменування англійською мовою: Kyiv City Department [redacted] Департамент за організаційно-правовою формою є органом місцевого самоврядування.	