КИЇВСЬКА МІСЬКА РАДА

IX СКЛИКАННЯ

ПОСТІЙНА КОМІСІЯ З ПИТАНЬ ТРАНСПОРТУ, ЗВ'ЯЗКУ ТА РЕКЛАМИ

вул. Хрещатик, 36, м. Київ, 01044 *тел.:(044)202-73-04, тел./факс:(044)202-73-08*

Хрещатик 36, 5-й поверх, **24.05.2023**
каб. 514 **11:00**

Порядок денний:

1. Інформація виконавчого органу Київської міської ради (Київської міської державної адміністрації) щодо розгляду електронної петиції № 11774 «Включити до переліку об'єктів культурної спадщини будівлю автобусного парку №7» *(Відповідно до п. 5.5. Положення про порядок подання та розгляду електронних петицій) доручення Київського міського голови від 17.04.2023 № 08/КО – 1069(п) (доповідачі: Кандибор Р.В., Никоряк О.Д., Постоєнко П.В.).*

2. Інформація виконавчого органу Київської міської ради (Київської міської державної адміністрації) щодо розгляду електронної петиції № 11849 «Заборонити будівництво нових розв'язок у Києві до закінчення будівництва Шулявського шляхопроводу» *(Відповідно до п. 5.5. Положення про порядок подання та розгляду електронних петицій) доручення Київського міського голови від 15.05.2023 № 08/КО – 1494 (п) (доповідачі: Кандибор Р.В., Лісневський Р.С., Гречко О.С.).*

3. Інформація виконавчого органу Київської міської ради (Київської міської державної адміністрації) щодо розгляду електронної петиції № 12015 «За створення парку Прирічна без будівництва аква-паркінгу та інших забудов» *(Відповідно до п. 5.5. Положення про порядок подання та розгляду електронних петицій) доручення заступника міського голови – секретаря Київської міської ради від 05.05.2023 № 08/КО – 1384 (п) (доповідачі: Пелих В.М., Возний О.І., Кандибор Р.В., Антоненко Г.А.).*

4. Інформація виконавчого органу Київської міської ради (Київської міської державної адміністрації) щодо розгляду електронної петиції № 11838 «Київ має бути інклюзивним містом!!» *(Відповідно до п. 5.5. Положення про порядок подання та розгляду електронних петицій) доручення Київського міського голови від 10.05.2023 № 08/КО – 1454(п) (доповідачі: Кандибор Р.В., Світлий Р.В., Власенко К.В.).*

5. Інформація виконавчого органу Київської міської ради (Київської міської державної адміністрації) щодо розгляду електронної петиції № 11850 «Скасування заборони руху наземного громадського транспорту (автобуси, трамваї, тролейбуси) під час повітряної тривоги» *(Відповідно до п. 5.5. Положення про порядок подання та розгляду електронних петицій) доручення заступника міського голови – секретаря Київської міської ради від 01.05.2023 № 08/КО – 1231 (п) (доповідачі: Ткачук Р.С., Кандибор Р.В., Розовик О.В.).*

6. Про розгляд проєкту рішення Київської міської ради **«Про окремі питання надання послуги з користування відведеним майданчиком для паркування транспортних засобів (паркінг) на вул. Прирічній в Оболонському районі м. Києва для транспортних засобів мешканців прилеглих багатоквартирних житлових будинків у вечірній та нічний час»** *доручення заступника міського голови – секретаря Київської міської ради від 17.05.2023 № 08/231-568/ПР (доповідачі: Кличко В.В., Кандибор Р.В.).*

7. Про розгляд проєкту рішення Київської міської ради **«Про надання згоди на безоплатне прийняття до комунальної власності територіальної громади міста Києва вагонів метрополітену»** *доручення заступника міського голови – секретаря Київської міської ради від 11.05.2023 № 08/231-545/ПР (доповідачі: Гудзь А.А., Кандибор Р.В., Брагінський В.В.).*

8. Про розгляд проєкту рішення Київської міської ради **«Про безоплатну передачу транспортних засобів спеціального призначення комунальної власності територіальної громади міста Києва до комунальної власності Херсонської міської територіальної громади»** *доручення заступника міського голови – секретаря Київської міської ради від 14.04.2023 № 08/231-447/ПР (доповідачі: Гудзь А.А., Кандибор Р.В., Федоренко О.В.).*

9. Про розгляд проєкту рішення Київської міської ради **«Про організаційні питання, пов'язані з ефективним використанням збереженням автомобільних доріг та тротуарів Голосіївського району міста Києва»** *доручення заступника міського голови – секретаря Київської міської ради від 12.05.2023 № 08/231-553/ПР (доповідачі: Іванченко В.А., Гудзь А.А., Кандибор Р.В., Федоренко О.В.).*

10. Про розгляд проєкту рішення Київської міської ради **«Про внесення змін до рішення Київської міської ради від 25 грудня 2012 року № 689/8973 «Про затвердження Положення про інформаційно-телекомунікаційну систему «Єдиний інформаційний простір територіальної громади міста Києва»** *доручення заступника міського голови – секретаря Київської міської ради від 10.05.2023 № 08/231-538/ПР (доповідач Половинко О.В.).*

11. Про розгляд проєкту рішення Київської міської ради **«Про організаційно-правові заходи із комплексного благоустрою території між просп. Свободи та просп. Правди у Подільському районі міста Києва»** *доручення заступника міського голови – секретаря Київської міської ради від 16.05.2023 № 08/231-557/ПР (доповідачі: Сторожук В.П., Кандибор Р.В., Возний О.І., Брагінський В.В.)*

12. Про розгляд проєкту рішення Київської міської ради **«Про заборону тимчасового затримання транспортних засобів у визначений проміжок часу в м. Києві»** *доручення заступника міського голови – секретаря Київської міської ради від 21.04.2023 № 08/231-465/ПР (доповідачі: Кузьменко Є.А., Кандибор Р.В.).*

13. Про повторний розгляд проєкту рішення Київської міської ради **«Про деякі питання надання адміністративних послуг з видачі дозволу на розміщення зовнішньої реклами у місті Києві на період дії воєнного стану»** *доручення заступника міського голови – секретаря Київської міської ради від 23.03.2023 № 08/231-374/ПР (доповідач Поліщук О.М.).*

14. Про розгляд правового висновку управління правового забезпечення діяльності Київської міської ради від 05.05.2023 3 08/230-870 до проєкту рішення Київської міської ради **«Про внесення змін у п. 5 рішення Київської міської ради від 14.05.2022 № 4577/4618 Про відновлення роботи автоматизованої системи обліку оплати проїзду в міському пасажирському транспорті міста Києва незалежно від форм власності»** *доручення заступника міського голови – секретаря Київської міської ради від 21.02.2023 № 08/231-234/ПР (доповідачі: Пашинна Л.В., Кандибор Р.В.).*

15. Про розгляд проєкту рішення Київської міської ради **«Про визначення переліку земельних ділянок для опрацювання можливості продажу їх (або права оренди на них) на земельних торгах» (503149009)** *доручення заступника міського голови – секретаря Київської міської ради від 08.05.2023 № 08/231-527/ПР (доповідач Пелих В.М.).*

16. Про розгляд проєкту рішення Київської міської ради **«Про поновлення товариству з обмеженою відповідальністю «ТЕРИТОРІАЛЬНЕ МІЖГОСПОДАРЧЕ ОБ'ЄДНАННЯ «ЛІКО-ХОЛДІНГ» договору оренди земельної ділянки від 27 березня 2006 року № 72-6-00350 (зі змінами)» (300535795)** *доручення заступника міського голови – секретаря Київської міської ради від 23.02.2023 № 08/231-246/ПР (доповідач Пелих В.М.).*

17. Про розгляд проєкту рішення Київської міської ради **«Про передачу ТОВАРИСТВУ З ОБМЕЖЕНОЮ ВІДПОВІДАЛЬНІСТЮ «ЮЖ ГРУП» земельної ділянки в оренду для експлуатації та обслуговування нежитлової будівлі з надання послуг власникам автотранспорту на вул. Автозаводській, 48 в Оболонському районі міста Києва» (446419416)** *доручення заступника міського голови – секретаря Київської міської ради від 05.05.2023 № 08/231-515/ПР (доповідач Пелих В.М.).*

18. Різне

18.1 Про розгляд депутатського звернення депутатки Київської міської ради Семенової К.І. від 01.05.2023 № 08/12774 щодо відновлення функціонування ескалатора, що знаходиться в переході по вул. Старовокзальна,26 в бік станції швидкісного трамваю «ст. Старовокзальна» *(доповідачі: Семенова К.І., Кандибор Р.В., Левченко Д.В.).*

Голова комісії **Олексій ОКОПНИЙ**

Петиція №11774. Київська міська рада.

Автор

Павло Вікторович Постоєнко

Поштова адреса

01135, Україна, Київ обл., м. Київ, просп. Перемоги,
, , 1, 1

email

postoyenko1@gmail.com

#

11774

Назва

Включити до переліку об'єктів культурної спадщини будівлю автобусного парку №7

Розділи

Культура та освіта, Пам’ятки

Опис

Автобусний парк № 7 — автопарк з вантовим даховим покриттям на Дарниці в Києві, зразок індустріальної архітектури. За визначенням CNN, автопарк — «найразючіший приклад радянського модернізму», «прихована реліквія» попередньої доби, яка «раніше вважалася інноваційною будівлею»

Голосів

6458

Поріг

6000

Створено

2023-02-16 05:19:42

Модерація

2023-02-16 09:09:36

Початок голосування

2023-02-16 09:09:36

Завершення голосування

2023-04-17 10:09:36

Дата набору 6000 голосів

2023-04-14 11:59:01

Фото

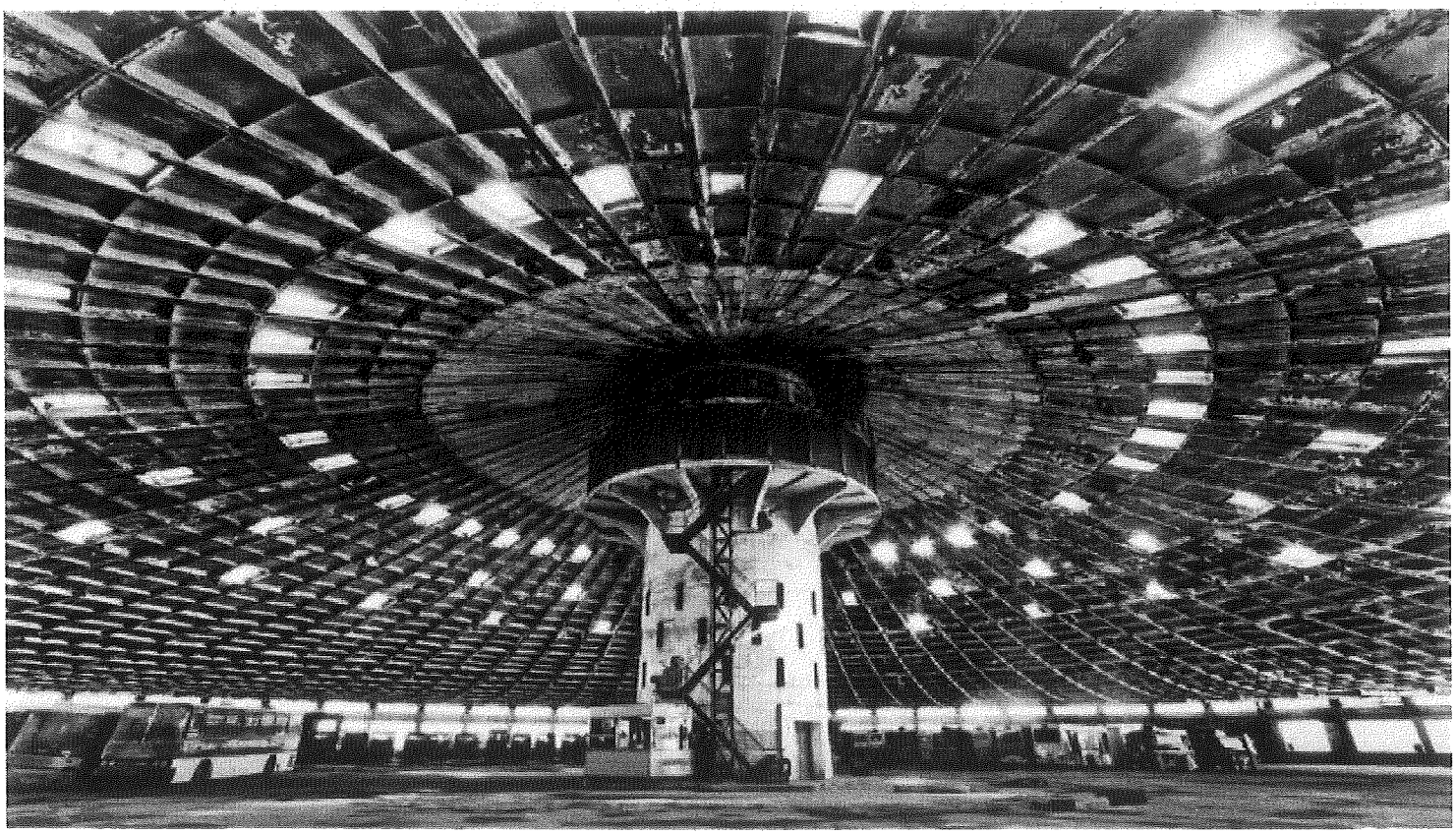

№ 11774
Павло Вікторович Постоєнко
01135, Україна, Київ обл., м. Київ, просп. Перемоги
1. 1
postoyenko1@gmail.com
6458
Включити до переліку об'єктів культурної спадщини будівлю автобусного парку №7
Автобусний парк № 7 – автопарк з вантовим даховим покриттям на Дарниці в Києві, зразок індустріальної архітектури. За визначенням CNN, автопарк – «найразючіший приклад радянського модернізму», «прихована реліквія» попередньої доби, яка «раніше вважалася інноваційною будівлею»

Київський міський голова

Прокопіву В. В.
Кандибору Р. В.

Прошу опрацювати підтриману електронну петицію відповідно до п. 5.4 "Положення про порядок подання та розгляду електронних петицій" від 10.06.21.

Термін: 21.04.2023

Окопному О.Ю.
Муха В.В.

Прошу опрацювати підтриману електронну петицію відповідно до п. 5.5 "Положення про порядок подання та розгляду електронних петицій" від 10.06.21.

Термін: 26.04.2023

Бондаренку В.В.

Прошу опрацювати підтриману електронну петицію відповідно до п. 5.6 "Положення про порядок подання та розгляду електронних петицій" від 10.06.21.

Термін: 01.05.2023

Хоменку Д.Ю.
Павлову Ю.С.
Юнаковій С.М.

В. КЛИЧКО

17 квітня 2023 р.
№ 08/КО-1069(п)

УКРАЇНА
КИЇВСЬКА МІСЬКА ВІЙСЬКОВА АДМІНІСТРАЦІЯ
вул. Хрещатик,36, м. Київ, 01044, тел. (044) 202 71 45, 202 74 43, e-mail:kmda@kma.gov.ua
Офіційний портал Києва https://kyivcity.gov.ua
E-mail для електронних звернень громадян: zvernen@kma.gov.ua Код ЄДРПОУ 00022527

_____ № _____

Заступникові міського голови – секретарю Київської міської ради Володимиру БОНДАРЕНКУ

Шановний Володимире Володимировичу!

Київською міською військовою адміністрацією розглянуто підтриману електронну петицію № 11774 стосовно включення до переліку об'єктів культурної спадщини будівлі автобусного парку № 7 на Дарниці у м. Києві і, в межах наданих повноважень, повідомляє.

Станом на 01.04.2023 будівля автобусного парку № 7 на Дарниці (вул. Бориспільська, 15) на обліку як пам'ятка або об'єкт культурної спадщини не перебуває.

У Департаменті охорони культурної спадщини виконавчого органу Київської міської ради (Київської міської державної адміністрації) (далі – Департамент) та підпорядкованій комунальній установі «Київський науково-методичний центр по охороні, реставрації та використанню пам'яток історії, культури і заповідних територій» відсутня інформація про запитуваний об'єкт.

Відповідно до Порядку обліку об'єктів культурної спадщини, затвердженого наказом Міністерства культури України від 11.03.2013 № 158, зареєстрованим в Міністерстві юстиції України 01.04.2013 за № 528/23060 (у редакції наказу Міністерства культури України від 27.06.2019 № 501, зареєстрованого в Міністерстві юстиції України 19.08.2019 за № 941/33912) (далі – Порядок), уповноважений орган розглядає питання про занесення об'єкта культурної спадщини до Переліку об'єктів культурної спадщини (далі – Перелік) за власною ініціативою або за зверненням фізичних, юридичних осіб або інших громадських формувань на підставі фотофіксації об'єкта; історичної довідки, яка містить інформацію про автентичність об'єкта, його цінність з археологічного, естетичного, етнологічного, історичного, архітектурного, мистецького, наукового чи художнього погляду, дані історико-архівних досліджень, архітектурних, мистецтвознавчих, бібліографічних та містобудівних вишукувань, складеної у відповідності до вимог пункту 5 розділу

ДОКУМЕНТ ІТС ЄІПК СЕД АСКОД (**ПІДПИСАНО КВАЛІФІКОВАНИМ ЕЛЕКТРОННИМ ПІДПИСОМ**)
Сертифікат 3FAA9288358EC003040000009299310057D7B400
Підписувач Прокопів Володимир Володимирович
Дійсний з 17.03.2023 по 17.03.2025

Київська міська державна адміністрація
017-08/КО-1069(п) від 24.04.2023

III цього Порядку або витягу із наукового звіту дослідника археологічної спадщини.

Зазначений у листі автобусний парк є складним інженерно-технічним об'єктом, інформація стосовно якого має міститися в історичній довідці і бути складена та підписана фахівцем відповідного профілю зі ступенем кандидата наук.

З відкритих джерел стало відомо, що споруда перебуває в аварійному стані, що ускладнює підготовку необхідних документів, а саме визначення автентичності даного об'єкту та його цінності.

В разі надання ініціатором до Департаменту пакету відповідних документів по автопарку № 7 на Дарниці, уповноваженим органом, відповідно до розділу II Порядку, буде розглянуто їх в установленому порядку.

Зазначаємо, що фахівці підпорядкованої Департаменту комунальної установи готові надати методичні рекомендації щодо розроблення облікової документації.

З повагою

Заступник голови Володимир ПРОКОПІВ

Олександр Никоряк
Ірина Славік 425 12 33
Олександра Тимченко 425 21 96
№ 08/КО-1069(п)

ДОКУМЕНТ ІТС ЄІПК СЕД АСКОД (**ПІДПИСАНО КВАЛІФІКОВАНИМ ЕЛЕКТРОННИМ ПІДПИСОМ**)

Сертифікат 3FAA9288358EC003040000009299310057D7B400
Підписувач Прокопів Володимир Володимирович
Дійсний з 17.03.2023 по 17.03.2025

Київська міська державна адміністрація

017-08/КО-1069(п) від 24.04.2023

УКРАЇНА

ВИКОНАВЧИЙ ОРГАН КИЇВСЬКОЇ МІСЬКОЇ РАДИ
(КИЇВСЬКА МІСЬКА ДЕРЖАВНА АДМІНІСТРАЦІЯ)

ДЕПАРТАМЕНТ ТРАНСПОРТНОЇ ІНФРАСТРУКТУРИ

вул. Леонтовича, 6, м. Київ, 01030 тел.(044) 366 63 05, (044) 366 63 43
Контактний центр міста Києва (044) 15 51 E-mail: transport@kyivcity.gov.ua
Код ЄДРПОУ 37405284

Заступнику міського голови-
секретарю Київської міської ради
Володимиру БОНДАРЕНКУ

Голові Постійної комісії Київської
міської ради з питань транспорту,
зв'язку та реклами
Олексію ОКОПНОМУ

Голові постійної комісії
Київської міської ради з питань
культури, туризму та суспільних
комунікацій
Вікторії МУСІ

Шановний Володимире Володимировичу!

На виконання доручення Київського міського голови В. Кличка від 17.04.2023 № 08/КО-1069 (п) у Департаменті транспортної інфраструктури виконавчого органу Київської міської ради (Київської міської державної адміністрації) спільно з КП «Київпастранс» опрацьовано петицію до Київської міської ради від 16.02.2023 № 11774 щодо включення до переліку об'єктів культурної спадщини будівлі Автобусного парту № 7 та за результатами інформуємо.

Взяття на облік об'єкта культурної спадщини здійснюється відповідно до Порядку обліку об'єктів культурної спадщини, затвердженого наказом Міністерства культури України від 11.03.2013 № 158.

ДОКУМЕНТ ІТС ЄІПК СЕД АСКОД (**ПІДПИСАНО КВАЛІФІКОВАНИМ ЕЛЕКТРОННИМ ПІДПИСОМ**)

Сертифікат 3ED5083160DBC59B04000000463213000BF59800
Підписувач Кандибор Руслан Васильович
Дійсний з 01.09.2022 8:53:21 по 01.09.2023 8:53:21

Департамент транспортної
інфраструктури

053-4206 від 24.04.2023

Пунктом 5 розділу I згаданого порядку визначено, що суб'єктом прийняття рішення про занесення об'єкта культурної спадщини до Реєстру як пам'ятки місцевого значення є Міністерство культури України.

У разі прийняття відповідного рішення стосовно необхідності включення до переліку об'єктів культурної спадщини будівлі Автобусного парку № 7 Департамент транспортної інфраструктури в межах компетенції готовий сприяти реалізації відповідних організаційно-правових заходів.

З повагою

Директор Руслан КАНДИБОР

Катерина Яценко 366-63-53

ДОКУМЕНТ ІТС ЄІПК СЕД АСКОД (**ПІДПИСАНО КВАЛІФІКОВАНИМ ЕЛЕКТРОННИМ ПІДПИСОМ**)

Сертифікат 3ED5083160DBC59B04000000463213000BF59800
Підписувач Кандибор Руслан Васильович
Дійсний з 01.09.2022 8:53:21 по 01.09.2023 8:53:21

Департамент транспортної інфраструктури

053-4206 від 24.04.2023

КИЇВСЬКА МІСЬКА РАДА

вул. Хрещатик, 36, м. Київ, 01044

тел.: (044) 202-70-64, 202-73-10
e-mail: kmr@kmr.gov.ua

_____№_____

на №_____ від_____

Павлові Постоєнку

просп. Берестейський, буд. 1,
кв. 1, м. Київ, 01135

postoyenko1@gmail.com

Шановний пане Павле!

Відповідно до статті 23[1] Закону України «Про звернення громадян», Положення про порядок подання та розгляду електронних петицій, затвердженого рішенням Київської міської ради від 08.10.2015 № 103/2006, у редакції рішення Київської міської ради від 10.06.2021 № 1439/1480 (далі – Положення), розглянуто електронну петицію № 11774 «Включити до переліку об'єктів культурної спадщини будівлю автобусного парку №7» та за результатами розгляду повідомляємо про таке.

За інформацією Департаменту охорони культурної спадщини виконавчого органу Київської міської ради (Київської міської державної адміністрації) та комунальної установи «Київський науково-методичний центр по охороні, реставрації та використанню пам'яток історії, культури і заповідних територій» будівля автобусного парку № 7 (вулиця Бориспільська, 15) на обліку як пам'ятка або об'єкт культурної спадщини не перебуває.

Відповідно до Порядку обліку об'єктів культурної спадщини, затвердженого наказом Міністерства культури України від 11.03.2013 № 158, зареєстрованим в Міністерстві юстиції України 01.04.2013 за № 528/23060 (у редакції наказу Міністерства культури України від 27.06.2019 № 501, зареєстрованого в Міністерстві юстиції України 19.08.2019 за № 941/33912) (далі – Порядок), уповноважений орган розглядає питання про занесення об'єкта культурної спадщини до Переліку об'єктів культурної спадщини (далі – Перелік) за власною ініціативою або за зверненням фізичних, юридичних осіб або інших громадських формувань на підставі:

- фотофіксації об'єкта (фото загального вигляду, фото об'єкта в контексті (навколишньому середовищі), фото найбільш цінних (характерних)

елементів об'єкта, фото рухомих об'єктів (деталей), фото інтер'єрів, фото загроз (дії негативних чинників);

- історичної довідки, яка містить інформацію про автентичність об'єкта, його цінність з археологічного, естетичного, етнологічного, історичного, архітектурного, мистецького, наукового чи художнього погляду, дані історико-архівних досліджень, архітектурних, мистецтвознавчих, бібліографічних та містобудівних вишукувань, складеної у відповідності до вимог пункту 5 розділу III Порядку або витягу із наукового звіту дослідника археологічної спадщини.

Відповідний пакет документів подається до Департаменту охорони культурної спадщини виконавчого органу Київської міської ради (Київської міської державної адміністрації).

Отже, для ініціювання включення зазначеного об'єкту до переліку об'єктів культурної спадщини Вам необхідно подати:

- матеріали фотофіксації сучасного стану об'єкта;
- історичну довідку.

Після надходження відповідного пакету документів питання буде розглянуто в установленому порядку.

З повагою

Київський міський голова Віталій КЛИЧКО

КИЇВСЬКА МІСЬКА РАДА

IX СКЛИКАННЯ

ПОСТІЙНА КОМІСІЯ З ПИТАНЬ КУЛЬТУРИ, ТУРИЗМУ ТА СУСПІЛЬНИХ КОМУНІКАЦІЙ

01044, м. Київ, вул. Хрещатик, 36 *тел.:(044)202-72-25;* *тел./факс(044)202-73-05*

04.05.2023 № 08/292-157

Заступнику міського голови –
секретарю Київської міської ради
Володимиру БОНДАРЕНКУ

Шановний Володимире Володимировичу!

Відповідно до пункту 5. 5. розділу V Положення про порядок подання та розгляду електронних петицій, на виконання доручення Київського міського голови від 17.04.2023 № 08/КО-1069(п) інформуємо Вас про розгляд на засіданні постійної комісії Київської міської ради з питань культури, туризму та суспільних комунікацій (далі – постійна комісія) 03.05.2023 підтриманої електронної петиції № 11774 «Включити до переліку об'єктів культурної спадщини будівлю автобусного парку № 7» (автор: ПОСТОЄНКО Павло Вікторович).

За результатами розгляду постійною комісією вирішено доручити Департаменту транспортної інфраструктури виконавчого органу Київської міської ради (Київської міської державної адміністрації), Комунальному підприємству «Київпастранс» спільно з Департаментом охорони культурної спадщини виконавчого органу Київської міської ради (Київської міської державної адміністрації) опрацювати питання щодо можливості включення будівлі автобусного парку № 7 на вул. Бориспільській, 15 до переліку об'єктів культурної спадщини (з вивченням архівних, інших відповідних матеріалів) та надати відповідну інформацію на адресу постійної комісії; Департаменту транспортної інфраструктури виконавчого органу Київської міської ради (Київської міської державної адміністрації) поінформувати постійну комісію про вжиті заходи з метою збереження будівлі автобусного парку № 7 на вул. Бориспільській, 15, яка перебуває в аварійному стані, та надати пропозиції стосовно подальшого використання зазначеної будівлі. Після отримання ваказаної інформації постійна комісія розгляне петицію № 11774 повторно. Про результати розгляду Вас буде поінформовано додатково.

З повагою

Голова постійної комісії Вікторія МУХА

Тетяна ІГНАТЕНКО

202-73-05

КИЇВСЬКА МІСЬКА РАДА

IX СКЛИКАННЯ

ПОСТІЙНА КОМІСІЯ З ПИТАНЬ КУЛЬТУРИ, ТУРИЗМУ ТА СУСПІЛЬНИХ КОМУНІКАЦІЙ

вул. Хрещатик, 36, м. Київ, 01044 *тел./факс: (044) 202-73-05, (044) 202-72-25*

03.05.2023 № 08/292-173

Витяг з протоколу № 10/49
чергового засідання постійної комісії Київської міської ради
з питань культури, туризму та суспільних комунікацій (далі – Комісії)

від 03.05.2023

Місце проведення: Київська міська рада, м. Київ, вул. Хрещатик, 36, к. 1017, (10–й поверх), початок засідання – 11.00.

Склад Комісії: 3 депутати Київської міської ради:
МУХА Вікторія Вячеславівна – голова Комісії;
БОГАТОВ Костянтин Володимирович – заступник голови Комісії;
АНДРУСИШИН Володимир Йосифович – секретар Комісії.

Присутні: 2 депутати Київської міської ради, члени Комісії:
МУХА Вікторія Вячеславівна – голова Комісії, головуюча на засіданні;
АНДРУСИШИН Володимир Йосифович – секретар Комісії.

Відсутні: 1 депутат Київської міської ради, член Комісії:
БОГАТОВ Костянтин Володимирович – заступник голови Комісії.

Запрошені та присутні:

ЧЕРНЕНКО Ірина Іванівна – заступник директора Департаменту охорони культурної спадщини виконавчого органу Київської міської ради (Київської міської державної адміністрації);

ЮРКО Ольга Євгенівна – начальник управління Комунального підприємства «Київпастранс»;

МАРТИНЕНКО-КУШЛЯНСЬКИЙ Тиміш Олександрович – громадський активіст, член робочої групи з опрацювання пропозицій та формування переліку

об'єктів міського підпорядкування, назви яких пов'язані з російською федерацією та/або її союзниками (сателітами).

Порядок денний:

3. Про розгляд **підтриманої електронної петиції** № 11774 «Включити до переліку об'єктів культурної спадщини будівлю автобусного парку № 7»

(автор: ПОСТОЄНКО Павло Вікторович, доручення Київського міського голови Віталія КЛИЧКА від 17.04.2023 № 08/КО-1069(п).

3.1. Про розгляд листа заступника голови Київської міської військової адміністрації Володимира ПРОКОПІВА на адресу заступника міського голови – секретаря Київської міської ради Володимира БОНДАРЕНКА щодо розгляду підтриманої електронної петиції № 11774 «Включити до переліку об'єктів культурної спадщини будівлю автобусного парку № 7» (від 24.04.2023 № 017– 08/КО–1069(п).

3.2. Про розгляд листа Департаменту транспортної інфраструктури виконавчого органу Київської міської ради (Київської міської державної адміністрації) на адресу Комісії щодо розгляду підтриманої електронної петиції № 11774 «Включити до переліку об'єктів культурної спадщини будівлю автобусного парку № 7» (від 24.04.2023 № 053–4206).

Розгляд (обговорення) питань порядку денного:

3. Про розгляд **підтриманої електронної петиції** № 11774 «Включити до переліку об'єктів культурної спадщини будівлю автобусного парку № 7»

(автор: ПОСТОЄНКО Павло Вікторович, доручення Київського міського голови Віталія КЛИЧКА від 17.04.2023 № 08/КО-1069(п).

3.1. Про розгляд листа заступника голови Київської міської військової адміністрації Володимира ПРОКОПІВА на адресу заступника міського голови – секретаря Київської міської ради Володимира БОНДАРЕНКА щодо розгляду підтриманої електронної петиції № 11774 «Включити до переліку об'єктів культурної спадщини будівлю автобусного парку № 7» (від 24.04.2023 № 017– 08/КО–1069(п).

3.2. Про розгляд листа Департаменту транспортної інфраструктури виконавчого органу Київської міської ради (Київської міської державної адміністрації) на адресу Комісії щодо розгляду підтриманої електронної петиції № 11774 «Включити до переліку об'єктів культурної спадщини будівлю автобусного парку № 7» (від 24.04.2023 №053–4206).

СЛУХАЛИ: МУХУ В. В., головуючу на засіданні, про підтриману електронну петицію № 11774 «Включити до переліку об'єктів культурної спадщини будівлю автобусного парку № 7».

ВИСТУПИЛИ: ЧЕРНЕНКО І. І., АНДРУСИШИН В. Й., ЮРКО О. Є., МАРТИНЕНКО–КУШЛЯНСЬКИЙ Т. О.

Під час виступу та обговорення зазначено, що станом на 01.04.2023 будівля автопарку № 7 на вул. Бориспільській, 15 на обліку як пам'ятка або об'єкт культурної спадщини не перебуває. У Департаменті охорони культурної спадщини виконавчого органу Київської міської ради (Київської міської державної адміністрації) відсутня інформація про цей об'єкт. Взяття на облік об'єкта культурної спадщини здійснюється відповідно до Порядку обліку об'єктів культурної спадщини, затвердженого наказом Міністерства культури України від 11.03.2013 № 158. Уповноважений орган розглядає питання про занесення об'єкта до Переліку об'єктів культурної спадщини за власною ініціативою або за зверненням фізичних, юридичних осіб, громадських формувань на підставі фотофіксації; історичної довідки, яка містить інформацію про автентичність об'єкта, його цінність з археологічного, естетичного, етнологічного, історичного, архітектурного, мистецького, наукового чи художнього погляду, дані історико-архівних досліджень тощо. Зазначений автопарк є складним інженерно-технічним об'єктом, інформація стосовно якого має бути складена фахівцем відповідного профілю. Споруда перебуває в аварійному стані, що ускладнює підготовку необхідних документів, а саме визначення автентичності даного об'єкта та його цінності.

З моменту набрання будівлею статусу щойно виявленого об'єкта культурної спадщини виникнуть обмеження відповідно до статті 26 Закону України «Про охорону культурної спадщини». У випадку занесення об'єкта до Державного реєстру нерухомих пам'яток України (далі – Реєстру) виникнуть обмеження щодо навколишньої території об'єкта та зон охорони. Після взяття на облік вартість відновлення будівлі може зрости вдвічі. Представником Комунального підприємства «Київпастранс» зазначено, що після внесення об'єкта до Реєстру його буде неможливо використовувати за призначенням як автобусний парк, звернулася щодо не підтримки цієї петиції. Представником громадськості наголошено на необхідності, в першу чергу, збереження будівлі автобусного парку як унікальної пам'ятки радянського модернізму. Необхідно визначитися щодо подальшого використання цього об'єкта – як автобусного парку чи як об'єкта іншого функціонального призначення.

ВИРІШИЛИ: 1) доручити Департаменту транспортної інфраструктури виконавчого органу Київської міської ради (Київської міської державної адміністрації), Комунальному підприємству «Київпастранс» спільно з Департаментом охорони культурної спадщини виконавчого органу Київської міської ради (Київської міської державної адміністрації) опрацювати питання можливості включення будівлі автобусного парку № 7 на вул. Бориспільській, 15 до переліку об'єктів культурної спадщини (з вивченням архівних та інших відповідних матеріалів) та надати відповідну інформацію на адресу Комісії;

2) Департаменту транспортної інфраструктури виконавчого органу Київської міської ради (Київської міської державної адміністрації) надати на адресу Комісії інформацію про вжиті заходи з метою збереження будівлі автобусного парку № 7 на вул. Бориспільській, 15, яка перебуває в аварійному стані, та пропозиції стосовно подальшого використання зазначеної будівлі.

3) підтриману електронну петицію № 11774 «Включити до переліку об'єктів культурної спадщини будівлю автобусного парку № 7» від 17.04.2023

№ 08/КО-1069(п) розглянути повторно після отримання інформації, зазначеної в пунктах 1 та 2 рішення Комісії;

4) листи, зазначені у питання № 3. 1 та № 3. 2 взяти до відома.

ГОЛОСУВАЛИ: «за» – 2, «проти» – 0, «утрималось» – 0, «не голосували» – 0.

Рішення прийнято.

Голова Комісії **Вікторія МУХА**

№ 2

Петиція №11849. Київська міська рада.

Автор

Олександр Сергійович Гречко

Поштова адреса

04128, Україна, Київ обл., м. Київ, вул. Туполєва академіка,
, , 24, 94

email

grechko.oleksandr@gmail.com

#

11849

Назва

Заборонити будівництво нових розв'язок у Києві до закінчення будівництва Шулявського шляхопроводу

Розділи

Дорожнє господарство, Містобудування, Транспорт

Опис

15 березня на сайті КМДА була опублікована інформація про плани почати будівництво дворівневої розв’язки – на перетині вулиць Богатирської та Полярної.

Під час війни такі проєкти є марнотратством та ризикують отримати велику кількість скандалів з розкрадання коштів бюджета міста Києва, як багато попередніх проєктів.

Окрім того, така інфраструктура має зворотній ефект до очікуваного у чиновників КМДА - витрачені декілька мільярдів гривень на розвязку не зменшать затори, а збільшать їх, просто на інших розташованих поруч перехрестях. Місто має розвивати громадський транспорт, а не будувати нові розв"язки.

Також зазначу, що у Києві є проєкт Шулявського шляхопроводу, який вже декілька років закинутий в недоробленому стані. Його функціональність ще менша, ніж старого шляхопроводу і при цьому кошторисна вартість збільшилася з початкових 600 млн грн до 2 млрд грн. Міська влада вже декілька років як забула про шляхопровід - там сміття, бруд та ніякого комфорту для пішоходів.

І таких дороговартістних, розпочатих і закинутих на різних стадіях проєктів по Києву безліч. Тому не можна говорити про жодне нове будівництво, доки існуюча інфраструктура стоїть на підпірках та розвалюється.

P.S. Це не нормально, що міська влада Києва саботує та зливає виділення 36 млн долл від Світового Банку на будівництво трамвайної ліній в центр, і при цьому збирається розпилювати мільярди бюджетних коштів на інфраструктуру для приватних автомобілів. З таким підходом ми робимо абсолютно протилежне до того, що роблять в ЄС. А ми хіба не на ЄС орієнтуємося?

Голосів

7447

Поріг

6000

Створено

2023-03-16 09:20:56

Модерація

2023-03-16 17:59:26

Початок голосування

2023-03-16 17:59:26

Завершення голосування

2023-05-15 18:59:26

Дата набору 6000 голосів

2023-05-12 01:59:01

Фото

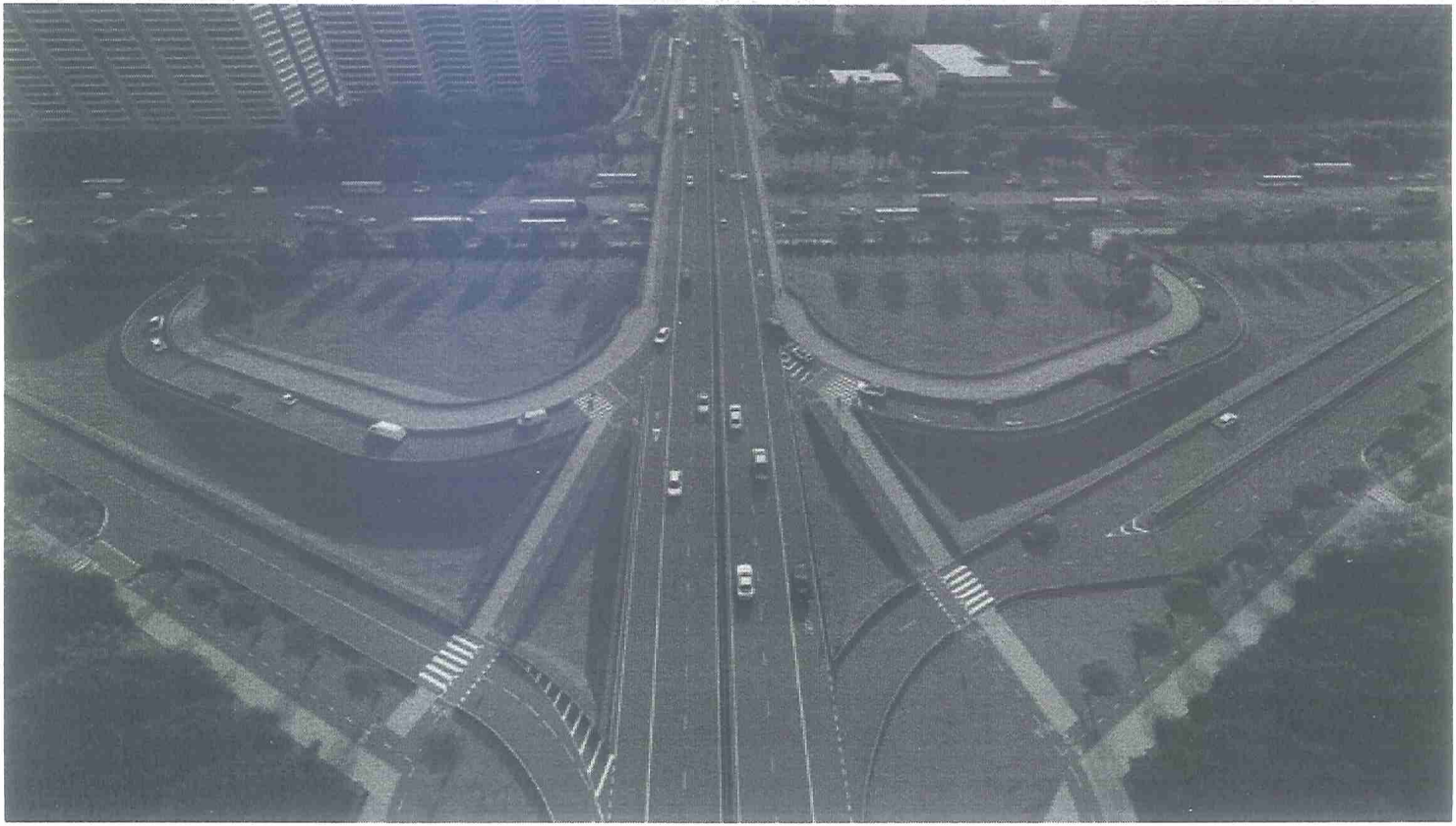

№ 11849
Олександр Сергійович Гречко
04128, Україна, Київ обл., м. Київ, вул. Туполєва академіка
24 94
grechko.oleksandr@gmail.com
7447
Заборонити будівництво нових розв'язок у Києві до закінчення будівництва Шулявського шляхопроводу
15 березня на сайті КМДА була опублікована інформація про плани почати будівництво дворівневої розв'язки - на перетині вулиць Богатирської та Полярної. Під час війни такі проєкти є марнотратством та ризикують отримати велику кількість скандалів з розкрадання коштів бюджета міста Києва, як багато попередніх проєктів. Окрім того, така інфраструктура має зворотній ефект до очікуваного у чиновників КМДА - витрачені декілька мільярдів гривень на розвязку не зменшать затори, а збільшать їх, просто на інших розташованих поруч перехрестях. Місто має розвивати громадський транспорт, а не будувати нові розв"язки.Також зазначу, що у Києві є проєкт Шулявського шляхопроводу, який вже декілька років закинутий в недоробленому стані. Його функціональність ще менша, ніж старого шляхопроводу і при цьому кошторисна вартість збільшилася з початкових 600 млн грн до 2 млрд грн. Міська влада вже декілька років як забула про шляхопровід - там сміття, бруд та ніякого комфорту для пішоходів.І таких дороговартістних, розпочатих і закинутих на різних стадіях проєктів по Києву безліч. Тому не можна говорити про жодне нове будівництво, доки існуюча інфраструктура стоїть на підпірках та розвалюється.P.S. Це не нормально, що міська влада Києва саботує та зливає виділення 36 млн долл від Світового Банку на будівництво трамвайної ліній в центр, і при цьому збирається розпилювати мільярди бюджетних коштів на інфраструктуру для приватних автомобілів. З таким підходом ми робимо абсолютно протилежне до того, що роблять в ЄС. А ми хіба не на ЄС орієнтуємося?

Київський міський голова

Поворознику М.Ю.
Кандибору Р. В.

Прошу опрацювати підтриману електронну петицію відповідно до п. 5.4 "Положення про порядок подання та розгляду електронних петицій" від 10.06.21.

Термін: 19.05.2023

Вітренку А.О.
Окопному О.Ю.

Прошу опрацювати підтриману електронну петицію відповідно до п. 5.5 "Положення про порядок подання та розгляду електронних петицій" від 10.06.21.

Термін: 24.05.2023

Бондаренку В.В.

Прошу опрацювати підтриману електронну петицію відповідно до п. 5.6 "Положення про порядок подання та розгляду електронних петицій" від 10.06.21.

Термін: 29.05.2023

Хоменку Д.Ю.
Павлову Ю.С.
Юнаковій С.М.
Дикій К.В.

В. КЛИЧКО

15 травня 2023 р.
№ 08/КО-1494(п)

№3

Петиція №12015. Київська міська рада.

Автор

Гліб Анатолійович Антоненко

Поштова адреса

04213, Україна, Київ обл., м. Київ, просп. Героїв Сталінграда,
, , 44, 7

email

6505750@gmail.com

#

12015

Назва

За створення парку «Прирічна» без будівництва аква-паркінгу та інших забудов

Розділи

Земельні питання, Екологічна політика, Благоустрій та довкілля

Опис

Громада та ініціативна група парку «Прирічна» виступає за створення сучасної та комфортної рекреаційної зони на оболонському півострові – парк «Прирічна» на земельних ділянках з кадастровими номерами 8000000000:78:215:0084 та 8000000000:78:215:0016, розташованими на вулиці Прирічна в Оболонському районі міста Києва. Ми виступаємо за збереження від забудови зеленої зони півострову «коса» (біля затоки Собаче Гирло).

Та виступаємо категорично проти будівництва «аква-паркінгу» чи «надводно-підводного паркінгу» на вулиці Прирічна. Земельна ділянка, яка була передана рішення Київради на пленарному засіданні 20.04.2023 комунальному підприємству з питань будівництва житлових будинків «Житлоінвестбуд-УКБ», розташована в зоні регулярного підтоплення. На ній знаходиться понад сотня здорових багаторічних дерев, які будуть знищені під час будівництва. Ділянка під забудову розташована на місці споруди громадського захисту населення – водопідпірної гідротехнічної споруди (дамби), яка захищає житловий масив Оболонь від підтоплень у період весняного водопілля.

Згідно наявним у публічному доступі графічним матеріалам Генерального плану міста

Києва, затвердженого рішенням Київської міської ради від 28.03.2002 № 370/180 земельна ділянка кадастровий номер 8000000000:78:215:0016 за функціональним призначенням належить до існуючих озеленених територій загального користування, зон масового відпочинку населення та рекреаційних зон.

Згідно ст. 88, 89 Водного кодексу України прибережно-захисна смуга від урізу води р. Дніпро складає 100 м. Ділянка розміщена в прибережно-захисній смузі Дніпра. Територія постійно підтоплена і заболочена. На території розміщені болота, гідротехнічні, інші водогосподарські споруди та канали. Згідно ст. 58 Земельного кодексу України такі території (прибережно-захисні смуги, болота, гідротехнічні споруди та канали) відносяться до земель Водного фонду. Землі Водного фонду, Прибережні захисні смуги є природоохоронною територією з режимом обмеженої господарської діяльності. Тому поточне цільове призначення ділянки 12.04 Для розміщення та експлуатації будівель і споруд автомобільного транспорту та дорожнього господарства порушує виконання вимог законодавства в частині збереження цієї природоохоронної території. Такі наміри капітального будівництва об'єкту транспорту (багаторівневого паркігну) спричинить засмічення за забруднення не тільки території довкола, а і самого русла р. Дніпра. Це екологічно небезпечний об'єкт.

Окрім цього згідно Закону України «Про охорону земель» такий тип земель як водно-болотні угіддя підпадає під охорону і збереження Центральним органом виконавчої влади, що реалізує державну політику із здійснення державного нагляду (контролю) у сфері охорони навколишнього природного середовища.

Також, будь-яке будівництво на земельній ділянці з кадастровим номером: 8000000000:78:215:0016 порушує ухвалене рішення від 27.02.2020 Київської міської ради № 148/8318 «Про оголошення ландшафтного заказнику місцевого значення «Затока Наталка».

Враховуючи вищевикладене, просимо Київську міську раду та Київського міського голову Віталія Кличка:

- Скасувати рішення Київської міської ради від 20.04.2023 «Про надання комунальному підприємству з питань будівництва житлових будинків «Житлоінвестбуд-УКБ» земельної ділянки в постійне користування для розміщення та експлуатації будівель і споруд автомобільного транспорту та дорожнього господарства на вул. Прирічна в Оболонському районі міста Києва»;

- Звернутися до органу Центральної виконавчої влади, що реалізує державну політику із здійснення державного нагляду (контролю) у сфері охорони навколишнього природного середовища щодо перевірки законності прийняття рішення Київської міської ради від 20.04.2023 «Про надання комунальному підприємству з питань будівництва житлових будинків «Житлоінвестбуд-УКБ» земельної ділянки в постійне користування для розміщення та експлуатації будівель і споруд автомобільного транспорту та дорожнього господарства на вул. Прирічній в Оболонському районі міста Києва»;

- Розглянути альтернативні місця для будівництва паркінгу для відвідувачів парку «Наталка» на наступних земельних ділянках: пр. Володимира Івасюка, 2 (кадастровий номер: 8000000000:78:094:0017); пр. Володимира Івасюка, 8-а (кадастровий номер: 8000000000:78:094:0006); розворотне кільце на перетині вулиць Північна та Прирічна (кадастровий номер: 8000000000:78:132:0016);

- Надати вичерпні роз'яснення, чи при підготовці цього проекту рішення була врахована «Оцінка водного режиму і пропускної здатності верхньої ділянки канівського водосховища в умовах інтенсивної урбанізації» за авторства Дубняка Сергія Сергійовича — українського гідролога, кандидата географічних наук, доцента Київського національного університету імені Тараса Шевченка. В якій, у тому числі, зазначається: «При повенях 1–3 %-ї забезпеченості у прибережних зонах Київської ділянки Канівського водосховища може викликати підвищення рівня води на 4–8 м порівняно з меженню»;

- Провести громадські обговорення (інші форми спілкування з територіальною громадою міста Києва) щодо будівництва паркінгу на земельній ділянці кадастровий номер 8000000000:78:215:0016 переданої «Житлоінвестбуд-УКБ»;

- Перенаправити виділені 120 мільйонів бюджетних гривень на будівництво паркінгу на вулиці Прирічна відповідно до рішення Київської міської ради № 6255/6296 від 23.03.2023 «Про внесення змін до Програми економічного і соціального розвитку м. Києва на 2021–2023 роки» на Міську цільову програму «Захисник Києва» задля посилення оборони та безпеки столиці;

- Надати вичерпне роз'яснення щодо юридичного статусу, наявних дозвільних документів на будівництво та не допустити жодну капітальну забудову зеленої зони півострову «коси» (біля затоки Собаче Гирло) на земельних ділянках з кадастровими номерами: 8000000000:78:215:0057 (площа: 12.4 га, для будівництва, експлуатації та обслуговування культурно-оздоровчого центру, туристичного містечка та спортивних закладів); 8000000000:78:215:0100 (площа: 5.7 га, для будівництва, експлуатації та обслуговування житлово-адміністративного комплексу з вбудовано-прибудованими приміщеннями громадсько-торговельного, соціального призначення та паркінгами); 8000000000:78:215:0118 (площа: 9 га, для будівництва, експлуатації та обслуговування спортивного комплексу, тенісних кортів, футбольних та баскетбольних майданчиків, зони відпочинку та дитячих майданчиків) та 8000000000:78:215:0056 (площа: 3.5 га, для будівництва, експлуатації та обслуговування культурно-оздоровчого центру, туристичного містечка та спортивних закладів).

Прошу всіх об'єднатися та швидко зібрати підписи для підтримки цієї петиції, щоб ми разом зберегли рекреаційну зону на оболонському півострові – парк «Прирічна»!

Голосів

6041

Поріг

6000

Створено

2023-04-23 14:15:40

Модерація

2023-04-24 12:57:36

Початок голосування

2023-04-24 12:57:36

Завершення голосування

2023-06-23 12:57:36

Дата набору 6000 голосів

2023-05-02 21:59:01

Заступник міського голови - секретар
Київської міської ради

УТОЧНЕНА РЕЗОЛЮЦІЯ!
Оленичу П. С.
Поворознику М.Ю.
Пантелеєву П. О.
Прокопіву В. В.

Прошу опрацювати підтриману електронну петицію відповідно до п. 5.4 "Положення про порядок подання та розгляду електронних петицій" від 10.06.21.

Термін: 09.05.2023

Терентьєву М.О.
Вітренку А.О.
Москалю Д.Д.
Окопному О.Ю.

Прошу опрацювати підтриману електронну петицію відповідно до п. 5.5 "Положення про порядок подання та розгляду електронних петицій" від 10.06.21.

Термін: 12.05.2023

Бондаренку В.В.

Прошу опрацювати підтриману електронну петицію відповідно до п. 5.6 "Положення про порядок подання та розгляду електронних петицій" від 10.06.21.

Термін: 17.05.2023

Хоменку Д.Ю.
Павлову Ю.С.
Іскоростенській Н.М.
Дикій К.В.
Юнаковій С.М.

ВОЛОДИМИР БОНДАРЕНКО

5 травня 2023 р.
№ 08/КО-1384(п)

УКРАЇНА

КИЇВСЬКА МІСЬКА ВІЙСЬКОВА АДМІНІСТРАЦІЯ

вул. Хрещатик,36, м. Київ, 01044, тел. (044) 202 71 45, 202 74 43, e-mail:kmda@kma.gov.ua
Офіційний портал Києва https://kyivcity.gov.ua
E-mail для електронних звернень громадян: zvernen@kma.gov.ua Код ЄДРПОУ 00022527

_____ № _____

Заступнику міського голови –
секретарю Київської міської ради
Володимиру БОНДАРЕНКУ

Постійна комісія Київської міської
ради з питань екологічної політики

Постійна комісія Київської міської
ради з питань архітектури,
містобудування та земельних
відносин

Шановний пане Володимире!

На виконання доручення заступника міського голови - секретаря Київської міської ради Бондаренка В.В. від 04.05.2023 № 08/КО-1384 (п) та відповідно до пункту 5.4 «Положення про порядок подання та розгляду електронних петицій» від 10.06.2021 за результатами розгляду електронної петиції гр. Антоненка Г.А. № 12015 про створення парку «Прирічна» без будівництва аква-паркінгу та інших забудов повідомляю.

Відповідно до картографічних матеріалів Програми розвитку зеленої зони м. Києва до 2010 та концепції формування зелених насаджень в центральній частині міста, затвердженої рішенням Київської міської ради від 19 липня 2005 № 806/3381 (із змінами та доповненнями), земельна ділянка з кадастровим номером 8000000000:78:215:0084 потрапляє в межі території парку відпочинку «Оболонь».

Київською міською радою прийнято рішення від 20.04.2023 № 6288/6329 «Про надання Київському комунальному об'єднанню зеленого будівництва та експлуатації зелених насаджень міста «Київзеленбуд» дозволу на розроблення проєкту землеустрою щодо відведення земельної

ДОКУМЕНТ ІТС ЄІПК СЕД АСКОД (**ПІДПИСАНО КВАЛІФІКОВАНИМ ЕЛЕКТРОННИМ ПІДПИСОМ**)

Сертифікат 58E2D9E7F900307B04000000AA9018005773A500
Підписувач Пантелеєв Петро Олександрович
Дійсний з 05.07.2022 13:53:00 по 05.07.2024 13:53:00

Київська міська державна адміністрація

003-08/КО-1384(п) від 09.05.2023

ділянки у постійне користування для створення, облаштування та експлуатації зелених насаджень загального користування на вул. Прирічній в Оболонському районі міста Києва».

Для виконання рішення Київської міської ради від 20.04.2023 № 6288/6329 відповідно до вимог Закону України «Про публічні закупівлі» КО «Київзеленбуд» оголошено тендер на відкриті торги щодо визначення виконавця розроблення проєкту землеустрою земельної ділянки (8000000000:78:215:0084), площею – 16,4406 га, на вулиці Прирічна в Оболонському районі м. Києва.

З переможцем відкритих торгів буде укладено договір на розроблення проєкту землеустрою щодо відведення вказаної земельної ділянки, вид цільового призначення якої зміниться на землі рекреаційного призначення.

Розроблений проєкт землеустрою у встановленому порядку буде направлено до Департаменту земельних ресурсів виконавчого органу Київської міської ради (Київської міської державної адміністрації).

З повагою

Заступник голови Київської
міської державної адміністрації Петро ПАНТЕЛЕЄВ

Юрій Бахмат
Дмитро Бровко 366-64-14

ДОКУМЕНТ ІТС ЄІПК СЕД АСКОД (**ПІДПИСАНО КВАЛІФІКОВАНИМ ЕЛЕКТРОННИМ ПІДПИСОМ**)

Сертифікат 58E2D9E7F900307B04000000AA9018005773A500
Підписувач Пантелеєв Петро Олександрович
Дійсний з 05.07.2022 13:53:00 по 05.07.2024 13:53:00

Київська міська державна адміністрація

003-08/КО-1384(п) від 09.05.2023

Заступник міського голови - секретар
Київської міської ради

Павлову Ю.С.
Хоменку Д.Ю.

Для врахування в роботі.

Терентьєву М.О.
Москалю Д.Д.
Окопному О.Ю.
Іскоростенській Н.М.
Юнаковій С.М.

ВОЛОДИМИР БОНДАРЕНКО

9 травня 2023 р.
№ 08/13965

УКРАЇНА
КИЇВСЬКА МІСЬКА ВІЙСЬКОВА АДМІНІСТРАЦІЯ
вул. Хрещатик,36, м. Київ, 01044, тел. (044) 202 71 45, 202 74 43, e-mail:kmda@kma.gov.ua
Офіційний портал Києва https://kyivcity.gov.ua
E-mail для електронних звернень громадян: zvernen@kma.gov.ua Код ЄДРПОУ 00022527

Заступнику міського голови –
секретарю Київської міської ради
Володимиру БОНДАРЕНКУ

Постійна комісія Київської міської
ради з питань архітектури,
містобудування та земельних відносин

Шановний пане Володимире!

На виконання доручення заступника міського голови - секретаря Київської міської ради Бондаренка В.В. від 04.05.2023 № 08/КО-1384 (п) та відповідно до пункту 5.4 Положення про порядок подання та розгляду електронних петицій, затвердженого рішенням Київської міської рали від 08.10.2015 № 103/2006 (зі змінами) за результатами розгляду електронної петиції гр. Антоненка Г.А. № 12015 про створення парку «Прирічна» без будівництва аква-паркінгу та інших забудов в межах компетенції повідомляється.

Земельна ділянка з кадастровим номером 8000000000:78:215:0016 площею 1,6919 га сформована в рамках реалізації Міської цільової програми використання та охорони земель міста Києва на 2019-2021 роки, затвердженої рішенням Київської міської Ради від 04.12.2018 № 229/6280 та зареєстрована у Державному земельному кадастрі на підставі розробленої КП «Київський інститут земельних відносин» технічної документації із землеустрою щодо інвентаризації земель з видом цільового призначення – 12.04 для розміщення та експлуатації будівель і споруд автомобільного транспорту та дорожнього господарства.

Технічна документація із землеустрою щодо інвентаризації земель на території кадастрового кварталу 78:215 затверджена рішенням Київської міської ради від 25.08.2022 № 5116/5157.

На земельну ділянку зареєстровано право власності Київської міської ради, про що зроблено відповідний запис у Державному реєстрі речових прав на нерухоме майно 05.09.2022, номер відомостей про речове право: 47787404.

ДОКУМЕНТ ІТС ЄІПК СЕД АСКОД (**ПІДПИСАНО КВАЛІФІКОВАНИМ ЕЛЕКТРОННИМ ПІДПИСОМ**)
Сертифікат 5FBB77F7B650371D04000000B58A010047400300
Підписувач Непоп Вячеслав Іванович
Дійсний з 31.03.2022 10:27:00 по 31.03.2024 10:27:00

Київська міська державна адміністрація
018-08/КО-1384(п) від 12.05.2023

Згідно з частиною першою статті 123 Земельного кодексу України надання у користування земельної ділянки, зареєстрованої в Державному земельному кадастрі відповідно до Закону України «Про Державний земельний кадастр», право власності на яку зареєстровано у Державному реєстрі речових прав на нерухоме майно, без зміни її меж та цільового призначення здійснюється без складення документації із землеустрою.

За результатами розгляду заяви комунального підприємства з питань будівництва житлових будинків «Житлоінвестбуд-УКБ» від 03.03.2023 № 72014-007324839-031-03 щодо видачі рішення Київської міської ради щодо передачі земельної ділянки з кадастровим номером 8000000000:78:215:0016 (кадастрова справа 416446982) Департаментом земельних ресурсів виконавчого органу Київської міської ради (Київської міської державної адміністрації (далі – Департамент) підготовлено проєкт рішення Київської міської ради «Про надання комунальному підприємству з питань будівництва житлових будинків «Житлоінвестбуд-УКБ» земельної ділянки в постійне користування для розміщення та експлуатації будівель і споруд автомобільного транспорту та дорожнього господарства (розміщення лінійних об'єктів транспортної інфраструктури) на вул. Прирічній в Оболонському районі міста Києва».

Відповідно до Генерального плану міста Києва, затвердженого рішенням Київської міської ради від 28.03.2002 № 370/1804, зазначена земельна ділянка за функціональним призначенням належить до території громадських будівель і споруд та частково до вулиць та доріг (витяг з містобудівного кадастру, наданий листом Департаменту містобудування та архітектури виконавчого органу Київської міської ради (Київської міської державної адміністрації) від 07.03.2023 № 055-1427).

Варто зауважити, що земельна ділянка площею 1,6919 га (кадастровий номер 8000000000:78:215:0016) або її частина не потрапляє в межі ландшафтного заказника місцевого значення «Затока Наталка», який оголошено рішенням Київської міської ради від 27.02.2020 № 148/8318.

Також слід зазначити, що зазначена земельна ділянка не потрапляє в межі прибережної захисної смуги (витяг з містобудівного кадастру, наданий листом Департаменту містобудування та архітектури виконавчого органу Київської міської ради (Київської міської державної адміністрації) від 07.03.2023 № 055-1427).

Крім того, до Державного земельного кадастру внесені відомості про обмеження у використанні земельної ділянки з кадастровим номером 8000000000:78:215:0016, зокрема вид обмеження: зона особливого режиму забудови, підставою для виникнення обмеження є наказ Міністерства регіонального розвитку та будівництва України «Про затвердження ДБН В.1.1-25-2009 «Захист від небезпечних геологічних процесів. Інженерний захист територій та споруд від підтоплення та затоплення» № 550.

ДОКУМЕНТ ІТС ЄІПК СЕД АСКОД (**ПІДПИСАНО КВАЛІФІКОВАНИМ ЕЛЕКТРОННИМ ПІДПИСОМ**)

Сертифікат 5FBB77F7B650371D04000000B58A010047400300
Підписувач Непоп Вячеслав Іванович
Дійсний з 31.03.2022 10:27:00 по 31.03.2024 10:27:00

Київська міська державна адміністрація

018-08/КО-1384(п) від 12.05.2023

Крім того, зауважимо, що статтею 123 Земельного кодексу України не передбачено проведення дослідження чи аналізу оцінки водного режиму водних об'єктів.

Відповідно до Земельного кодексу України, а також законів України «Про розмежування земель державної та комунальної власності», «Про місцеве самоврядування в Україні» повноваження щодо розпорядження землями територіальної громади міста Києва відноситься виключно до компетенції Київської міської ради.

На пленарному засіданні Київської міської ради 20.04.2023 вказаний проєкт рішення розглянуто по суті та за результатами голосування схвалено.

Зазначене рішення оформлено та підписано відповідно до вимог статті 42 Регламенту Київської міської ради, затвердженого рішенням Київської міської ради від 04.11.2021 № 3135/3176.

Таким чином, згідно з рішенням Київської міської ради від 20.04.2023 № 6289/6330 комунальному підприємству з питань будівництва житлових будинків «Житлоінвестбуд-УКБ» зазначена земельна ділянка передана в постійне користування для розміщення та експлуатації будівель і споруд автомобільного транспорту та дорожнього господарства (розміщення лінійних об'єктів транспортної інфраструктури) на вул. Прирічній в Оболонському районі міста Києва.

Відповідно до відомостей Державного реєстру речових прав на нерухоме майно зареєстровано право постійного користування земельною ділянкою з кадастровим номером 8000000000:78:215:0016 (номер запису іншого речового права 50134986 від 27.04.2023).

Разом з тим, надаємо інформацію стосовно земельних ділянок з кадастровими номерами: 8000000000:78:094:0017, 8000000000:78:094:0006, 8000000000:78:132:0016.

Земельна ділянка з кадастровим номером 8000000000:78:094:0017 зареєстрована в Державному земельному кадастрі з видом цільового призначення - 03.07 Для будівництва та обслуговування будівель торгівлі. Рішенням Київської міської ради від 16.07.2015 № 750/1614 Департаменту надано дозвіл на опрацювання зазначеної земельної ділянки для будівництва торговельного комплексу з об'єктами автообслуговування на просп. Героїв Сталінграда, 2 (зараз просп. Володимира Івасюка) в Оболонському районі м. Києва щодо можливості її продажу на земельних торгах. Департамент повернеться до опрацювання порушеного питання після затвердження нового Генерального плану розвитку міста Києва.

Земельна ділянка з кадастровим номером 8000000000:78:094:0006 зареєстрована в Державному земельному кадастрі з видом цільового призначення - 03.15 Для будівництва та обслуговування інших будівель громадської забудови. На розгляді Київської міської ради перебуває проєкт рішення Київської міської ради «Про передачу товариству з обмеженою відповідальністю «САН-СІГМА» земельної ділянки в оренду для експлуатації та обслуговування будівлі поливочної

ДОКУМЕНТ ІТС ЄІПК СЕД АСКОД (**ПІДПИСАНО КВАЛІФІКОВАНИМ ЕЛЕКТРОННИМ ПІДПИСОМ**)

Сертифікат 5FBB77F7B650371D04000000B58A010047400300
Підписувач Непоп Вячеслав Іванович
Дійсний з 31.03.2022 10:27:00 по 31.03.2024 10:27:00

Київська міська державна адміністрація

018-08/КО-1384(п) від 12.05.2023

станції на просп. Героїв Сталінграду, 8а (літера Б) (зараз просп. Володимира Івасюка) в Оболонському районі м. Києва. Рішення про передачу вищезазначеної земельної ділянки Київська міська рада не приймала.

Земельна ділянка з кадастровим номером 8000000000:78:132:0016 (розворотне кільце на перетині вулиць Північна та Прирічна) сформована та зареєстрована у Державному земельному кадастрі в рамках реалізації Міської цільової програми використання та охорони земель міста Києва на 2019-2021 роки, затвердженої рішенням Київської міської Ради від 04.12.2018 № 229/6280 на підставі розробленої КП «Київський інститут земельних відносин» технічної документації із землеустрою щодо інвентаризації земель з видом цільового призначення - 12.04 Для розміщення та експлуатації будівель і споруд автомобільного транспорту та дорожнього господарства.

Наразі Київська міська рада рішення щодо затвердження технічної документації із землеустрою щодо інвентаризації земель на території кадастрового кварталу 78:132 не приймала.

Крім того, щодо земельної ділянки з кадастровим номером 8000000000:78:215:0084 вважаємо за необхідне зазначити, що відповідно до Генерального плану міста, затвердженого рішенням Київської міської ради від 28.03.2002 № 370/1804, земельна ділянка з кадастровим номером 8000000000:78:215:0084 за функціональним призначенням належить до території зелених насаджень загального користування та частково до території громадських будівель та споруд.

Так, розглянувши клопотання про надання дозволу на розроблення проєкту землеустрою щодо відведення земельної ділянки КИЇВСЬКОМУ КОМУНАЛЬНОМУ ОБ'ЄДНАННЮ ЗЕЛЕНОГО БУДІВНИЦТВА ТА ЕКСПЛУАТАЦІЇ ЗЕЛЕНИХ НАСАДЖЕНЬ МІСТА «КИЇВЗЕЛЕНБУД» на вул. Прирічній в Оболонському районі міста Києва та додані документи, Департаментом підготовлено відповідний проєкт рішення, який за результатами голосування схвалено на пленарному засіданні Київської міської ради 20.04.2023.

Метою прийняття рішення Київської міської ради від 20.04.2023 № 6288/6329 «Про надання Київському комунальному об'єднанню зеленого будівництва та експлуатації зелених насаджень міста «Київзеленбуд» дозволу на розроблення проєкту землеустрою щодо відведення земельної ділянки у постійне користування для створення, облаштування та експлуатації зелених насаджень загального користування на вул. Прирічній в Оболонському районі міста Києва» є забезпечення реалізації встановленого Земельним кодексом України права особи на оформлення права користування на землю.

З повагою

Заступник голови Вячеслав НЕПОП

Валентина Пелих
Раїса Олещенко 279 74 12

ДОКУМЕНТ ІТС ЄІПК СЕД АСКОД (**ПІДПИСАНО КВАЛІФІКОВАНИМ ЕЛЕКТРОННИМ ПІДПИСОМ**)

Сертифікат 5FBB77F7B650371D04000000B58A010047400300
Підписувач Непоп Вячеслав Іванович
Дійсний з 31.03.2022 10:27:00 по 31.03.2024 10:27:00

Київська міська державна адміністрація
018-08/КО-1384(п) від 12.05.2023

УКРАЇНА

ВИКОНАВЧИЙ ОРГАН КИЇВСЬКОЇ МІСЬКОЇ РАДИ
(КИЇВСЬКА МІСЬКА ДЕРЖАВНА АДМІНІСТРАЦІЯ)

ДЕПАРТАМЕНТ ТРАНСПОРТНОЇ ІНФРАСТРУКТУРИ

вул. Леонтовича, 6, м. Київ, 01030 тел.(044) 366 63 05, (044) 366 63 43
Контактний центр міста Києва (044) 15 51 E-mail: transport@kyivcity.gov.ua
Код ЄДРПОУ 37405284

Заступнику міського голови –
секретарю Київської міської ради
Володимиру БОНДАРЕНКУ

Постійна комісія Київської міської
ради з питань транспорту, зв'язку
та реклами

Шановний пане Володимире!

На виконання доручення заступника голови Київської міської державної адміністрації з питань самоврядних повноважень В. Прокопіва від 08.05.2023 № 08/КО-1384 (п) та відповідно до пункту 5.4 «Положення про порядок подання та розгляду електронних петицій» від 10.06.2021 у Департаменті транспортної інфраструктури виконавчого органу Київської міської ради (Київської міської державної адміністрації) розглянуто в межах компетенції електронну петицію Г. Антоненка № 12015 про створення парку «Прирічна» без будівництва аква-паркінгу та інших забудов.

Повідомляємо, що відповідно до розпорядження Київської міської державної адміністрації від 24.03.2023 № 154 «Про будівництво підземно-наземного паркінгу (подвійного призначення для укриття населення) з об'єктами громадського призначення для обслуговування населення та забезпечення роботи автомобільного транспорту на вулиці Прирічній в Оболонському районі міста Києва» комунальне підприємство «Житлоінвестбуд-УКБ» визначено замовником будівництва підземно-наземного паркінгу.

Згідно з рішенням Київської міської ради від 20.04.2023 № 6289/6330 «Про надання комунальному підприємству з питань будівництва житлових будинків «Житлоінвестбуд-УКБ» земельної ділянки в постійне користування для розміщення та експлуатації будівель і споруд автомобільного транспорту та

ДОКУМЕНТ ІТС ЄІПК СЕД АСКОД (**ПІДПИСАНО КВАЛІФІКОВАНИМ ЕЛЕКТРОННИМ ПІДПИСОМ**)

Сертифікат 3ED5083160DBC59B04000000463213000BF59800
Підписувач Кандибор Руслан Васильович
Дійсний з 01.09.2022 8:53:21 по 01.09.2023 8:53:21

Департамент транспортної інфраструктури

053-4991 від 12.05.2023

дорожнього господарства на вул. Прирічній в Оболонському районі міста Києва» комунальному підприємству «Житлоінвестбуд-УКБ» передано земельну ділянку для реалізації об'єкту.

Разом з тим, слід зазначити, що будівництво паркінгу значно покращить транспортне обслуговування мешканців Оболонського району та вирішить надзвичайно гостру проблему відсутності місць для тимчасового зберігання автомобільного транспорту.

З повагою

Директор Руслан КАНДИБОР

Юрій Кравчук 366 63 38

ДОКУМЕНТ ІТС ЄІПК СЕД АСКОД (**ПІДПИСАНО КВАЛІФІКОВАНИМ ЕЛЕКТРОННИМ ПІДПИСОМ**)

Сертифікат 3ED5083160DBC59B04000000463213000BF59800
Підписувач Кандибор Руслан Васильович
Дійсний з 01.09.2022 8:53:21 по 01.09.2023 8:53:21

Департамент транспортної інфраструктури

053-4991 від 12.05.2023

№ 4

Петиція №11838. Київська міська рада.

Автор

Катерина Володимирівна Власенко

Поштова адреса

03142, Україна, Київ обл., м. Київ, бульв. Вернадського Академіка,
, , 24, -

email

vk_kati@ukr.net

#

11838

Назва

Київ має бути інклюзивним містом!!

Розділи

Житлово-комунальна інфраструктура, Транспорт, Соціальний захист

Опис

Влада має розробити проект адаптації міської інфраструктури (пішоходні переходи, станції метро, зупинки і тд) для осіб з інвалідністю.

Київ має бути однаково зручний для всіх!!!

Голосів

6029

Поріг

6000

Створено

2023-03-12 20:44:35

Модерація

2023-03-13 09:59:06

Початок голосування

2023-03-13 09:59:06

Завершення голосування

2023-05-12 10:59:06

Дата набору 6000 голосів

2023-05-09 21:59:01

Фото

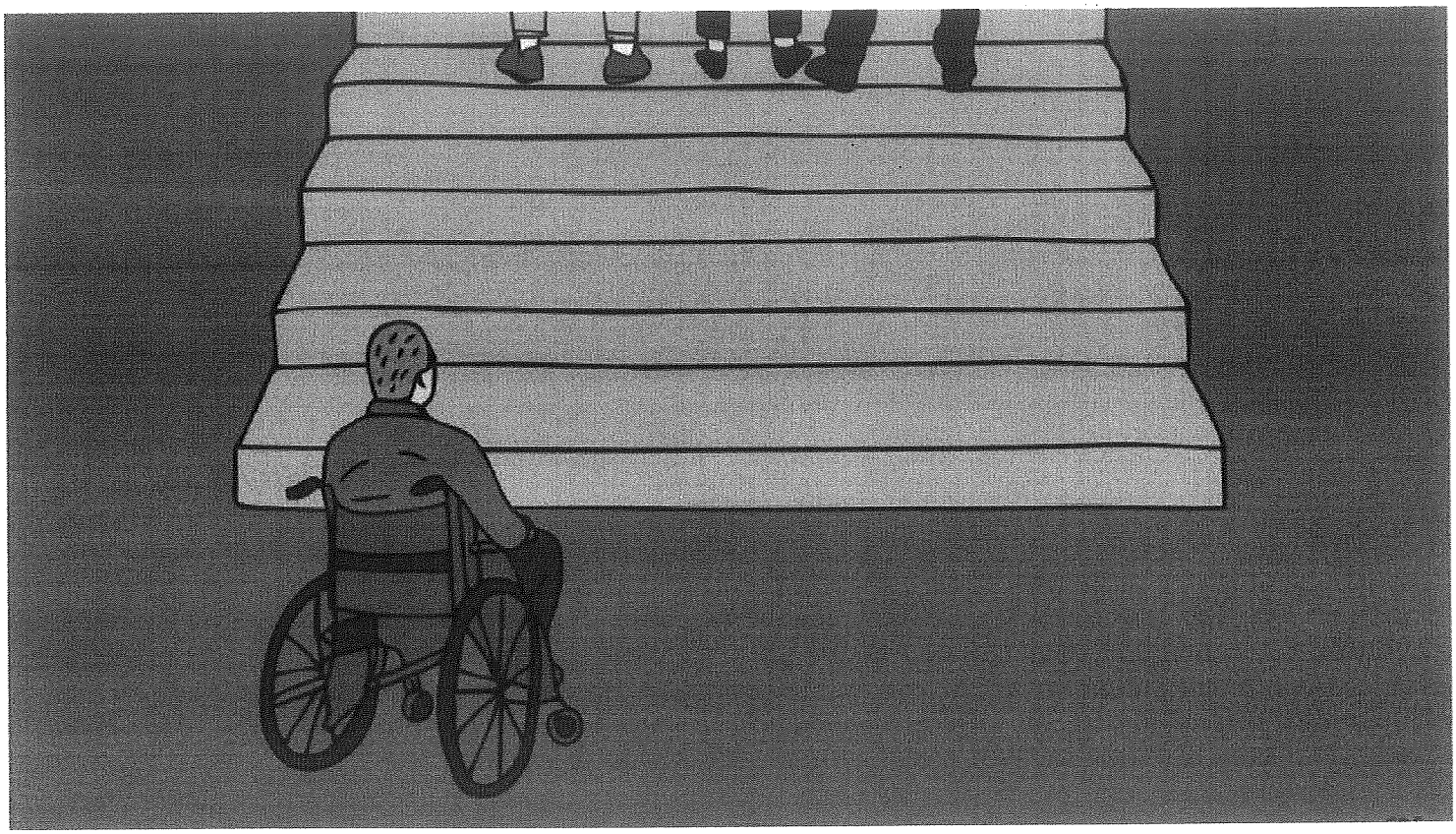

№ 11838
Катерина Володимирівна Власенко
03142, Україна, Київ обл., м. Київ, бульв. Вернадського Академіка
24 -
vk_kati@ukr.net
6029
Київ має бути інклюзивним містом!!
Влада має розробити проект адаптації міської інфраструктури (пішоходні переходи, станції метро, зупинки і тд) для осіб з інвалідністю. Київ має бути однаково зручний для всіх!!!

Київський міський голова

Хонді М. П.
Кандибору Р. В.

Прошу опрацювати підтриману електронну петицію відповідно до п. 5.4 "Положення про порядок подання та розгляду електронних петицій" від 10.06.21.

Термін: 16.05.2023

Порошенко М.А.
Окопному О.Ю.

Прошу опрацювати підтриману електронну петицію відповідно до п. 5.5 "Положення про порядок подання та розгляду електронних петицій" від 10.06.21.

Термін: 19.05.2023

Бондаренку В.В.

Прошу опрацювати підтриману електронну петицію відповідно до п. 5.6 "Положення про порядок подання та розгляду електронних петицій" від 10.06.21.

Термін: 24.05.2023

Хоменку Д.Ю.
Павлову Ю.С.
Юнаковій С.М.

В. КЛИЧКО

10 травня 2023 р.
№ 08/КО-1454(п)

УКРАЇНА

КИЇВСЬКА МІСЬКА ВІЙСЬКОВА АДМІНІСТРАЦІЯ

вул. Хрещатик,36, м. Київ, 01044, тел. (044) 202 71 45, 202 74 43, e-mail:kmda@kma.gov.ua
Офіційний портал Києва https://kyivcity.gov.ua
E-mail для електронних звернень громадян: zvernen@kma.gov.ua Код ЄДРПОУ 00022527

_____ № _____

Заступнику міського голови –
секретарю Київської міської ради

Володимиру БОНДАРЕНКУ

Голові постійній комісії Київської міської ради з питань охорони здоров'я та соціальної політики

Марині ПОРОШЕНКО

Голові постійної комісії Київської міської ради з питань транспорту, зв'язку та реклами

Олексію ОКОПНОМУ

Про розгляд електронної петиції

Шановний Володимире Володимировичу!
Шановна Марино Анатоліївно!
Шановний Олексію Юрійовичу!

На виконання доручення Київського міського голови В. Кличка від 10.05.2023 № 08/КО-1454(п) у Департаменті соціальної політики виконавчого органу Київської міської ради (Київської міської державної адміністрації) розглянуто, в межах компетенції, петицію Власенко Катерини Володимирівни №11838 «Київ має бути інклюзивним містом!!» щодо розроблення проєкту адаптації міської інфраструктури (пішохідні переходи, станції метро, зупинки) для осіб з інвалідністю.

ДОКУМЕНТ ІТС ЄІПК СЕД АСКОД (**ПІДПИСАНО КВАЛІФІКОВАНИМ ЕЛЕКТРОННИМ ПІДПИСОМ**)

Сертифікат
26B2648ADD3032E1040000009BAC2900CF51AC00
Підписувач Хонда Марина Петрівна
Дійсний з 17.11.2022 по 17.11.2024

Київська міська державна адміністрація

007-549 від 16.05.2023

Повідомляємо, що розпорядженням Кабінету Міністрів України від 14.04.2021 № 366-р схвалено Національну стратегію із створення безбар'єрного простору в Україні на період до 2030 року.

Розпорядженням Кабінету Міністрів України від 25.04.2023 № 372-р затверджено План заходів на 2023–2024 роки з реалізації Національної стратегії із створення безбар'єрного простору в Україні на період до 2030 року.

На виконання Протокольного рішення за результатами селекторної наради під головуванням Заступника Керівника Офісу Президента України О. Кулеби 20.03.2023 розроблено та затверджено Київським міським головою В.Кличко 21.04.2023 План заходів на 2023–2024 роки з реалізації Національної стратегії із створення безбар'єрного простору в Україні на період до 2030 року у м. Києві», який сприятиме реалізації державної політики на місцях для досягнення всіх видів безбар'єрності – суспільної, освітньої, економічної, фізичної, цифрової, інформаційної.

Враховуючи викладене, питання створення умов вільного доступу людей з інвалідністю та інших маломобільних груп населення до об'єктів житлово-комунального та громадського призначення є одним із пріоритетних напрямів соціально-економічного розвитку м. Києва та знаходиться на постійному контролі виконавчого органу Київської міської ради (Київської міської державної адміністрації).

З повагою

Заступник голови Марина ХОНДА

Руслан Світлий
Оксана Вербовська 235 87 94

ДОКУМЕНТ ІТС ЄІПК СЕД АСКОД (**ПІДПИСАНО КВАЛІФІКОВАНИМ ЕЛЕКТРОННИМ ПІДПИСОМ**)

Сертифікат
26B2648ADD3032E1040000009BAC2900CF51AC00
Підписувач Хонда Марина Петрівна
Дійсний з 17.11.2022 по 17.11.2024

Київська міська державна адміністрація

007-549 від 16.05.2023

Заступник міського голови - секретар
Київської міської ради

Павлову Ю.С.
Хоменку Д.Ю.

Для врахування в роботі.

Порошенко М.А.
Окопному О.Ю.
Юнаковій С.М.

ВОЛОДИМИР БОНДАРЕНКО

17 травня 2023 р.
№ 08/14620

УКРАЇНА

ВИКОНАВЧИЙ ОРГАН КИЇВСЬКОЇ МІСЬКОЇ РАДИ
(КИЇВСЬКА МІСЬКА ДЕРЖАВНА АДМІНІСТРАЦІЯ)

ДЕПАРТАМЕНТ ТРАНСПОРТНОЇ ІНФРАСТРУКТУРИ

вул. Леонтовича, 6, м. Київ, 01030 тел.(044) 366 63 05, (044) 366 63 43
Контактний центр міста Києва (044) 15 51 E-mail: transport@kyivcity.gov.ua
Код ЄДРПОУ 37405284

Заступнику міського голови - секретарю
Київської міської ради
Володимиру БОНДАРЕНКУ

Шановний пане Володимире!

На виконання доручення Київського міського голови від 10.05.2023 № 08/КО-1454(п) щодо розгляду електронної петиції від 12.03.2023 № 11838 «Київ має бути інклюзивним містом!!» повідомляємо про наступне.

Враховуючи необхідність створення рівного доступу до об'єктів дорожньо-транспортної інфраструктури для всіх груп населення, зокрема для маломобільних груп населення та людей з інвалідністю, Департамент транспортної інфраструктури виконавчого органу Київської міської ради (Київської міської державної адміністрації) та підпорядковані комунальні підприємства в межах доведеного фінансування здійснюють заходи для його забезпечення в рамках реалізації Програми економічного і соціального розвитку м. Києва, адресного переліку об'єктів капітального ремонту та Плану поточного ремонту вулично-дорожньої мережі м. Києва.

Підпорядковані комунальні підприємства, як замовники будівництва, реконструкції та капітального ремонту об'єктів дорожньо-транспортної інфраструктури, при проектуванні та будівництві дотримуються всіх будівельних норм, державних стандартів і правил України щодо доступності для маломобільних груп населення, зокрема ДБН В.2.2-40:2018 «Інклюзивність будівель і споруд. Основні положення».

Зазначаємо, що шляхово-експлуатаційними підприємствами м. Києва відповідно до плану поточного (дрібного, середнього) ремонту вулично-дорожньої мережі на відповідний рік, виконують роботи з облаштування

ДОКУМЕНТ ІТС ЄІПК СЕД АСКОД (**ПІДПИСАНО КВАЛІФІКОВАНИМ ЕЛЕКТРОННИМ ПІДПИСОМ**)

Сертифікат 6F0BA1070000000000000000000000000001
Підписувач Кульбако Валентин Петрович
Дійсний з 01.09.2022 16:37:32 по 01.09.2023 23:59:59

Департамент транспортної інфраструктури

053-5134 від 16.05.2023

пішохідних переходів тактильною плиткою з пониженням бортового каменю та встановлення пандусів.

Враховуючи викладене, Департамент транспортної інфраструктури виконавчого органу Київської міської ради (Київської міської державної адміністрації) пропонує підтримати зазначену електронну петицію.

З повагою

Заступник директора Валентин КУЛЬБАКО

Юрій Баришполь
Марія Румянцева 366 63 39

ДОКУМЕНТ ІТС ЄІПК СЕД АСКОД (**ПІДПИСАНО КВАЛІФІКОВАНИМ ЕЛЕКТРОННИМ ПІДПИСОМ**)

Сертифікат 6F0BA1070000000000000000000000000001
Підписувач Кульбако Валентин Петрович
Дійсний з 01.09.2022 16:37:32 по 01.09.2023 23:59:59

Департамент транспортної інфраструктури

053-5134 від 16.05.2023

КИЇВСЬКА МІСЬКА РАДА

IX СКЛИКАННЯ

ПОСТІЙНА КОМІСІЯ З ПИТАНЬ ОХОРОНИ ЗДОРОВ'Я ТА СОЦІАЛЬНОЇ ПОЛІТИКИ

01044, м. Київ, вул. Хрещатик, 36 *тел./факс.:(044)202-71-05, тел.:(044)202-70-38*

18 .05.2023 № 08/287-248 вих

Заступнику міського голови – секретарю
Київської міської ради
Володимиру БОНДАРЕНКУ

Шановний Володимире Володимировичу!

Відповідно до пункту 5. 5. розділу V Положення про порядок подання та розгляду електронних петицій, на виконання доручення заступника міського голови – секретаря Київської міської ради від 10.05.2023 № 08/КО-1454 (п) інформуємо Вас про розгляд на засіданні постійної комісії Київської міської ради з питань охорони здоров'я та соціальної політики (далі – Комісія) 18.05.2023 підтриманої електронної петиції № 11838 «Київ має бути інклюзивним містом» (автор: Катерина Власенко).

За результатами розгляду Комісією вирішено зазначену підтриману електронну петицію № 11838 підтримати.

З повагою

Голова комісії Марина ПОРОШЕНКО

Вик. Марія Бойко (044) 202 71 05

Заступник міського голови - секретар
Київської міської ради

Павлову Ю.С.
Хоменку Д.Ю.

Для врахування в роботі.

Порошенко М.А.
Окопному О.Ю.
Юнаковій С.М.

ВОЛОДИМИР БОНДАРЕНКО

18 травня 2023 р.
№ 08/14790

№ 3

Петиція №11850. Київська міська рада.

Автор

Олександр Валерійович Розовик

Поштова адреса

03131, Україна, Київ обл., м. Київ, вул. Матикіна генерала,
, , 18, 77

email

rozovyks@gmail.com

#

11850

Назва

Сказуванная заборони руху наземного громадського транспорту (автобуси, трамваї, тролейбуси) під час повітряної тривоги

Розділи

Транспорт, Територіальна оборона, Законність, правопорядок

Опис

В першу чергу хочеться зрозуміти на яких підставах взагалі ввели заборону руху транспорту під час повітряної тривоги? Де логіка? Хіба безпечніше, коли величезний натопв збирається на зупинках під час повітряних тривог, а траспорт в той час стоїть? А враховуючи те, що Київ став ще більш захищений в повітряному просторі, а в деякі дні кількість повітряних тривог дуже велика, що дуже негативно впливає на економіку, доцільно було б відмінти заборону, в інтересах як і пасажирів, так і перевізників.

Голосів

6015

Поріг

6000

Створено

2023-03-16 10:12:19

Модерація

2023-03-16 11:47:09

Початок голосування

2023-03-16 11:47:09

Завершення голосування

2023-05-15 12:47:09

Дата набору 6000 голосів

2023-04-24 18:59:01

№ 11850
Олександр Валерійович Розовик
03131, Україна, Київ обл., м. Київ, вул. Матикіна генерала
18 77
rozovyks@gmail.com
6015
Сказуванная заборони руху наземного громадського транспорту (автобуси, трамваї, тролейбуси) під час повітряної тривоги
В першу чергу хочеться зрозуміти на яких підставах взагалі ввели заборону руху транспорту під час повітряної тривоги? Де логіка? Хіба безпечніше, коли величезний натопв збирається на зупинках під час повітряних тривог, а траспорт в той час стоїть? А враховуючи те, що Київ став ще більш захищений в повітряному просторі, а в деякі дні кількість повітряних тривог дуже велика, що дуже негативно впливає на економіку, доцільно було б відмінти заборону, в інтересах як і пасажирів, так і перевізників.

Заступник міського голови - секретар
Київської міської ради

Пантелеєву П. О.
Кандибору Р. В.

Прошу опрацювати підтриману електронну петицію відповідно до п. 5.4 "Положення про порядок подання та розгляду електронних петицій" від 10.06.21.

Термін: 01.05.2023

Окопному О.Ю.

Прошу опрацювати підтриману електронну петицію відповідно до п. 5.5 "Положення про порядок подання та розгляду електронних петицій" від 10.06.21.

Термін: 04.05.2023

Бондаренку В.В.

Прошу опрацювати підтриману електронну петицію відповідно до п. 5.6 "Положення про порядок подання та розгляду електронних петицій" від 10.06.21.

Термін: 09.05.2023

Хоменку Д.Ю.

Павлову Ю.С.
Юнаковій С.М.

ВОЛОДИМИР БОНДАРЕНКО

1 травня 2023 р.
№ 08/КО-1231(п)

08/12419
27-04.2023

УКРАЇНА

ВИКОНАВЧИЙ ОРГАН КИЇВСЬКОЇ МІСЬКОЇ РАДИ
(КИЇВСЬКА МІСЬКА ДЕРЖАВНА АДМІНІСТРАЦІЯ)

ДЕПАРТАМЕНТ МУНІЦИПАЛЬНОЇ БЕЗПЕКИ

вул. Вишгородська, 21, м. Київ, 04074 тел. (044) 430 03 32, (044) 430 11 15
Контактний центр міста Києва: 15-51, E-mail: security@kyivcity.gov.ua, Код ЄДРПОУ 42698051

Заступникові міського голови –
секретарю Київської міської ради

Володимиру БОНДАРЕНКУ

Постійна комісія Київської
міської ради з питань дотримання
законності, правопорядку та зв'язків із
правоохоронними органами

У Департаменті муніципальної безпеки виконавчого органу Київської міської ради (Київської міської державної адміністрації) на виконання доручення заступника голови Київської міської державної адміністрації П. Пантелеєва до доручення Київського міського голови від 25.04.2023 № 08/КО-1231(п) в межах компетенції розглянуто електронну петицію № 11850: «Скасування заборони руху наземного громадського транспорту (автобуси, трамваї, тролейбуси) під час повітряної тривоги».

За підсумками розгляду повідомляємо, що рішення Ради оборони міста Києва від 29.07.2022 № 16 щодо роботи громадського транспорту у місті Києві під час повітряної тривоги ухвалене з урахуванням Примірного алгоритму дій населення за сигналами оповіщення цивільного захисту «Увага всім», «Повітряна тривога», наданого Державною службою України з надзвичайних ситуацій.

Зазначений алгоритм передбачає такий порядок дій водія громадського транспорту під час повітряної тривоги.

1. Зупинити транспортний засіб у безпечному місці (на узбіччі дороги).
2. Поінформувати пасажирів про отриманий сигнал.
3. Вивести пасажирів з транспортного засобу, у разі наявності маломобільних груп населення організувати за допомогою пасажирів (кондуктора) їх евакуацію.

ДОКУМЕНТ ІТС ЄІПК СЕД АСКОД (**ПІДПИСАНО КВАЛІФІКОВАНИМ ЕЛЕКТРОННИМ ПІДПИСОМ**)

Сертифікат 26B2648ADD3032E104000000A3292A00B1CBAA00
Підписувач Ткачук Роман Станіславович
Дійсний з 25.10.2022 3:58:25 по 24.10.2023 3:58:25

Департамент муніципальної безпеки виконавчого органу Київської міської ради (Київської міської державної адміністрації)

4. Швидко, без паніки, зайняти місце у найближчій захисній споруді (сховищі, підвальному приміщенні, паркінгу тощо).

5. Якщо захисної споруди поблизу немає, сховатися за бетонними плитами, бордюром, лягти у заглибленнях землі, згрупуватися та закрити голову руками.

Водночас інформуємо, що питання зупинки руху наземного громадського транспорту під час повітряної тривоги буде розглянуто на найближчому засіданні Ради оборони міста Києва.

З повагою

Директор Роман ТКАЧУК

Надія Прудяк 202 74 16

ДОКУМЕНТ ІТС ЄІПК СЕД АСКОД (**ПІДПИСАНО КВАЛІФІКОВАНИМ ЕЛЕКТРОННИМ ПІДПИСОМ**)

Сертифікат 26B2648ADD3032E104000000A3292A00B1CBAA00
Підписувач Ткачук Роман Станіславович
Дійсний з 25.10.2022 3:58:25 по 24.10.2023 3:58:25

Департамент муніципальної безпеки виконавчого органу Київської міської ради (Київської міської державної адміністрації)

УКРАЇНА

ВИКОНАВЧИЙ ОРГАН КИЇВСЬКОЇ МІСЬКОЇ РАДИ
(КИЇВСЬКА МІСЬКА ДЕРЖАВНА АДМІНІСТРАЦІЯ)

ДЕПАРТАМЕНТ ТРАНСПОРТНОЇ ІНФРАСТРУКТУРИ

вул. Леонтовича, 6, м. Київ, 01030 тел.(044) 366 63 05, (044) 366 63 43
Контактний центр міста Києва (044) 15 51 E-mail: transport@kyivcity.gov.ua
Код ЄДРПОУ 37405284

Заступнику міського голови –
секретарю Київської міської ради
Володимиру БОНДАРЕНКУ

Голові Постійної комісії Київської
міської ради з питань транспорту,
зв'язку та реклами
Олексію ОКОПНОМУ

Шановний пане Володимире!
Шановний пане Олексію!

На виконання доручення заступника міського голови – секретаря Київської міської ради Бондаренка В. В. від 25.04.2023 № 08/КО-1231 (п) у Департаменті транспортної інфраструктури виконавчого органу Київської міської ради (Київської міської державної адміністрації) опрацьовано електрону петицію № 11850 «Відмінити заборону руху громадського транспорту (автобуси, тролейбуси) під час повітряної тривоги» інформуємо про наступне.

Згідно зі статтею 14 Закону України «Про оборону України» в особливий період для керівництва виконанням на відповідній території заходів щодо оборони України рішенням Ради міністрів Автономної Республіки Крим, обласних державних адміністрацій, державних адміністрацій міст Києва та Севастополя утворюються ради оборони Автономної Республіки Крим, областей, міст Києва та Севастополя. Положення про ради оборони Автономної Республіки Крим, областей, міст Києва та Севастополя затверджуються Кабінетом Міністрів України.

ДОКУМЕНТ ІТС ЄІПК СЕД АСКОД (**ПІДПИСАНО КВАЛІФІКОВАНИМ ЕЛЕКТРОННИМ ПІДПИСОМ**)

Сертифікат 6F0BA1070000000000000000000000000001
Підписувач Кульбако Валентин Петрович
Дійсний з 01.09.2022 16:37:32 по 01.09.2023 23:59:59

Департамент транспортної інфраструктури

053-4372 від 27.04.2023

Рада оборони міста Києва утворена розпорядженням виконавчого органу Київської міської ради (Київської міської державної адміністрації) від 24.02.2022 № 447.

Постановою Кабінету Міністрів України від 21.03.2007 № 507 затверджено «Положення про раду оборони Автономної Республіки Крим, області, м. Києва і Севастополя» (із змінами), яке має гриф «Для службового користування».

Відповідно до протоколу Ради оборони міста Києва від 29.07.2022 № 16, КП «Київпастранс», керівникам приватних компаній, які надають послуги із перевезення пасажирів, під час повітряної тривоги доручено зупиняти рух транспортних засобів, вибравши безпечне місце відповідно до Правил дорожнього руху, та забезпечити для пасажирів можливість покинути салон рухомого складу шляхом відкривання всіх дверей.

Відтак питання скасування рішення про зупинку міського пасажирського транспорту загального користування під час повітряної тривоги не належить до компетенції Департаменту транспортної інфраструктури.

З повагою

Заступник директора Валентин КУЛЬБАКО

Ірина Хохлюк 366 63 55

ДОКУМЕНТ ІТС ЄІПК СЕД АСКОД (**ПІДПИСАНО КВАЛІФІКОВАНИМ ЕЛЕКТРОННИМ ПІДПИСОМ**)

Сертифікат 6F0BA1070000000000000000000000000001
Підписувач Кульбако Валентин Петрович
Дійсний з 01.09.2022 16:37:32 по 01.09.2023 23:59:59

Департамент транспортної інфраструктури

053-4372 від 27.04.2023

N 6

08/231-568/ПР
17.05.2023

КИЇВСЬКА МІСЬКА РАДА

II СЕСІЯ IX СКЛИКАННЯ

РІШЕННЯ

_____№_____

Проєкт

Про окремі питання надання послуги з користування відведеним майданчиком для паркування транспортних засобів (паркінг) на вул. Прирічній в Оболонському районі м. Києва для транспортних засобів мешканців прилеглих багатоквартирних житлових будинків у вечірній та нічний час

Відповідно до законів України «Про місцеве самоврядування в Україні», «Про столицю України – місто-герой Київ», Правил паркування транспортних засобів, затверджених постановою Кабінету Міністрів України від 03 грудня 2009 року № 1342, Порядку формування тарифів на послуги з користування майданчиками для платного паркування транспортних засобів, затверджених постановою Кабінету Міністрів України від 02 березня 2010 року № 258, враховуючи рішення Київської міської ради від 26 червня 2007 року № 930/1591 «Про вдосконалення паркування автотранспорту в м. Києві», від 22 січня 2015 року № 22/887 «Про затвердження Концепції розвитку паркувального простору в місті Києві», від 23 червня 2011 року № 242/5629 «Про встановлення місцевих податків і зборів у м. Києві» (у редакції рішення Київської міської ради від 28 січня 2015 року № 58/923), з метою виховання культури паркування транспортних засобів, забезпечення вільного проїзду спеціальної техніки у випадку виникнення надзвичайних ситуацій Київська міська рада

ВИРІШИЛА:

1. Виконавчому органу Київської міської ради в установленому законодавством України порядку розробити та затвердити пільгові умови надання послуги з користування відведеним майданчиком для паркування транспортних засобів (паркінг) на вул. Прирічній в Оболонському районі

м. Києва для транспортних засобів мешканців прилеглих багатоквартирних житлових будинків у вечірній та нічний час.

2. Оприлюднити це рішення у відповідності до норм законодавства України.

3. Контроль за виконанням цього рішення покласти на постійну комісію Київської міської ради з питань транспорту, зв'язку та реклами.

Київський міський голова Віталій КЛИЧКО

ПОДАННЯ:

Київський міський голова Віталій КЛИЧКО

ПОГОДЖЕНО:

Постійна комісія з питань транспорту,
зв'язку та реклами
Голова Олексій ОКОПНИЙ

Секретар Олесь МАЛЯРЕВИЧ

В.о. начальника управління правового
забезпечення діяльності Київської
міської ради секретаріату Київської
міської ради Валентина ПОЛОЖИШНИК

ПОЯСНЮВАЛЬНА ЗАПИСКА
до проекту рішення Київської міської ради
«Про окремі питання надання послуги з користування відведеним майданчиком для паркування транспортних засобів (паркінг) на вул. Прирічній в Оболонському районі м. Києва для транспортних засобів мешканців прилеглих багатоквартирних житлових будинків у вечірній та нічний час»

1. Опис проблем, для вирішення яких підготовлено проект рішення, обґрунтування відповідності та достатності передбачених у проекті рішення механізмів і способів вирішення існуючих проблем, а також актуальності цих проблем для територіальної громади міста Києва.

Рішенням Київської міської ради від 20.04.2023 № 6289/6330 «Про надання комунальному підприємству з питань будівництва житлових будинків «Житлоінвестбуд-УКБ» земельної ділянки в постійне користування для розміщення та експлуатації будівель і споруд автомобільного транспорту та дорожнього господарства (розміщення лінійних об'єктів транспортної інфраструктури) на вул. Прирічній в Оболонському районі міста Києва» надано вказаному комунальному підприємству земельну ділянку площею 1,6919 га (кадастровий номер 8000000000:78:215:0016) для будівництва паркінгу.

Разом із цим, у прилеглих до вказаного будівництва житлових будинках спостерігається хаотичне паркування транспортних засобів, що часто унеможливлює забезпечення вільного проїзду спеціальної техніки у випадку виникнення надзвичайних ситуацій.

Відтак, суб'єкт подання вважає, що забезпечення пільгових умов надання послуги з користування відведеним майданчиком для паркування транспортних засобів (паркінг) на вул. Прирічній в Оболонському районі м. Києва для транспортних засобів мешканців прилеглих багатоквартирних житлових будинків у вечірній та нічний час є відповідним та достатнім механізмом і способом вирішення існуючої проблеми.

2. Правове обґрунтування необхідності прийняття рішення (з посиланням на конкретні положення нормативно-правових актів, на підставі й на виконання яких підготовлено проект рішення).

Проєкт рішення Київської міської ради ухвалити у відповідності до законів України «Про місцеве самоврядування в Україні», «Про столицю України – місто-герой Київ», Правил паркування транспортних засобів, затверджених постановою Кабінету Міністрів України від 03 грудня 2009 року № 1342, Порядку формування тарифів на послуги з користування майданчиками для платного паркування транспортних засобів, затверджених постановою Кабінету Міністрів України від 02 березня 2010 року № 258, враховуючи рішення Київської міської ради від 26 червня 2007 року № 930/1591 «Про вдосконалення паркування автотранспорту в м. Києві», від 22 січня 2015 року № 22/887 «Про затвердження Концепції розвитку паркувального простору в місті Києві», від 23 червня 2011 року № 242/5629

«Про встановлення місцевих податків і зборів у м. Києві» (у редакції рішення Київської міської ради від 28 січня 2015 року № 58/923).

3. Опис цілей і завдань, основних положень проекту рішення, а також очікуваних соціально-економічних, правових та інших наслідків для територіальної громади міста Києва від прийняття запропонованого проекту рішення.

Проєкт рішення Київської міської ради підготовлено з метою виховання культури паркування транспортних засобів, забезпечення вільного проїзду спеціальної техніки у випадку виникнення надзвичайних ситуацій.

4. Фінансово-економічне обґрунтування та пропозиції щодо джерел покриття цих витрат.

Реалізація проекту рішення Київської міської ради не потребує додаткових витрат з бюджету міста Києва, оскільки останній є організаційно-розпорядчим актом.

5. Прізвище або назва суб'єкта подання, прізвище, посада, контактні дані доповідача проекту рішення на пленарному засіданні та особи, відповідальної за супроводження проекту рішення.

Суб'єктом подання проекту рішення є Київський міський голова Віталій Кличко.

Особою, відповідальною за супроводження проекту рішення та доповідачем проекту рішення на пленарному засіданні є Київський міський голова Віталій Кличко.

Київський міський голова Віталій КЛИЧКО

КИЇВСЬКА МІСЬКА РАДА

II СЕСІЯ IX СКЛИКАННЯ

РІШЕННЯ

20.04.2023 № 6289/6330

Про надання Комунальному підприємству з питань будівництва житлових будинків «Житлоінвестбуд-УКБ» земельної ділянки в постійне користування для розміщення та експлуатації будівель і споруд автомобільного транспорту та дорожнього господарства на вул. Прирічній в Оболонському районі міста Києва

Відповідно до статей 9, 83, 92, 116, 122, 123 Земельного кодексу України, пункту 34 частини першої статті 26 Закону України «Про місцеве самоврядування в Україні», враховуючи те, що земельна ділянка зареєстрована в Державному земельному кадастрі, право комунальної власності територіальної громади міста Києва на яку зареєстровано в установленому порядку (право власності зареєстровано у Державному реєстрі речових прав на нерухоме майно 05 вересня 2022 року, номер запису про право власності 47787404), та розглянувши заяву Комунального підприємства з питань будівництва житлових будинків «Житлоінвестбуд-УКБ» від 03 березня 2023 року № 72014-007324839-031-03, Київська міська рада

ВИРІШИЛА:

1. Надати Комунальному підприємству з питань будівництва житлових будинків «Житлоінвестбуд-УКБ», за умови виконання пункту 2 цього рішення, в постійне користування земельну ділянку площею 1,6919 га (кадастровий номер 8000000000:78:215:0016) для розміщення та експлуатації будівель і споруд автомобільного транспорту та дорожнього господарства (код виду цільового призначення – 12.04) на вул. Прирічній в Оболонському районі міста Києва із земель комунальної власності територіальної громади міста Києва (категорія земель – землі промисловості, транспорту, електронних комунікацій, енергетики, оборони та іншого призначення, заява ДЦ від 03 березня 2023 року № 72014-007324839-031-03, справа № 416446982).

2. Комунальному підприємству з питань будівництва житлових будинків «Житлоінвестбуд-УКБ»:

2.1. Виконувати обов'язки землекористувача відповідно до вимог статті 96 Земельного кодексу України.

2.2. Вжити заходів щодо державної реєстрації права постійного користування земельною ділянкою у порядку, встановленому Законом України «Про державну реєстрацію речових прав на нерухоме майно та їх обтяжень».

2.3. Питання майнових відносин вирішувати в установленому порядку.

2.4. Забезпечити вільний доступ для прокладання нових, ремонту та експлуатації існуючих інженерних мереж і споруд, що знаходяться в межах земельної ділянки.

2.5. Під час використання земельної ділянки дотримуватися обмежень у її використанні, зареєстрованих у Державному земельному кадастрі.

2.6. Частину земельної ділянки в межах червоних ліній використовувати відповідно до вимог Закону України «Про автомобільні дороги».

2.7. Питання сплати відновної вартості зелених насаджень або укладення охоронного договору на зелені насадження вирішувати відповідно до рішення Київської міської ради від 27 жовтня 2011 року № 384/6600 «Про затвердження Порядку видалення зелених насаджень на території міста Києва» (зі змінами і доповненнями).

2.8. У разі необхідності проведення реконструкції чи нового будівництва питання оформлення дозвільної та проєктно-кошторисної документації вирішувати в порядку, визначеному законодавством України.

3. Попередити землекористувача, що використання земельної ділянки не за цільовим призначенням тягне за собою припинення права користування нею відповідно до вимог статей 141, 143 Земельного кодексу України.

4. Контроль за виконанням цього рішення покласти на постійну комісію Київської міської ради з питань архітектури, містобудування та земельних відносин.

Київський міський голова Віталій КЛИЧКО

КИЇВСЬКА МІСЬКА РАДА
СЕКРЕТАРІАТ
1
УКРАЇНА

УКРАЇНА

КИЇВСЬКА МІСЬКА ВІЙСЬКОВА АДМІНІСТРАЦІЯ

РОЗПОРЯДЖЕННЯ

07.11.2022 № 735

Про встановлення тарифів на послуги з користування майданчиками для платного паркування транспортних засобів, які надаються Комунальним підприємством «Київтранспарксервіс»

Відповідно до Закону України «Про правовий режим воєнного стану», підпункту 2 пункту «а» частини першої статті 28 Закону України «Про місцеве самоврядування в Україні», частини третьої статті 28[1] Закону України «Про благоустрій населених пунктів», Указу Президента України від 24 лютого 2022 року № 64/2022 «Про введення воєнного стану в Україні», затвердженого Законом України «Про затвердження Указу Президента України «Про введення воєнного стану в Україні» від 24 лютого 2022 року № 2102-IX, Указу Президента України від 24 лютого 2022 року № 68/2022 «Про утворення військових адміністрацій», пункту 30 Правил паркування транспортних засобів, затверджених постановою Кабінету Міністрів України від 03 грудня 2009 року № 1342, постанови Кабінету Міністрів України від 02 березня 2010 року № 258 «Про затвердження Порядку формування тарифів на послуги з користування майданчиками для платного паркування транспортних засобів», рішень Київської міської ради від 26 червня 2007 року № 930/1591 «Про вдосконалення паркування автотранспорту в м. Києві» та від 22 січня 2015 року № 22/887 «Про затвердження Концепції розвитку паркувального простору в місті Києві», з урахуванням рішення Київської міської ради від 23 червня 2011 року № 242/5629 «Про встановлення місцевих податків і зборів у м. Києві» (у редакції рішення Київської міської ради від 28 січня 2015 року № 58/923), розпорядження виконавчого органу Київської міської ради (Київської міської державної адміністрації) від 02 жовтня 2012 року № 1719 «Про затвердження коефіцієнтів завантаженості майданчиків для платного паркування транспортних засобів» та розпорядження начальника Київської міської військової адміністрації від 04 жовтня 2022 року № 682 «Про затвердження Програми розвитку паркувального простору міста Києва на 2023 рік», з метою встановлення економічно обґрунтованих тарифів на послуги з користування майданчиками для платного паркування транспортних засобів у місті Києві:

1. Встановити Тарифи на послуги з користування відведеними майданчиками для платного паркування транспортних засобів, які надаються Комунальним підприємством «Київтранспарксервіс», що додаються.

000748

2. Встановити вартість абонементних талонів на послуги з користування відведеними майданчиками для платного паркування легкових автомобілів, які надаються Комунальним підприємством «Київтранспарксервіс», що додається.

3. Встановити Тарифи на послуги з користування спеціально обладнаними перехоплюючими майданчиками для платного паркування транспортних засобів, які надаються Комунальним підприємством «Київтранспарксервіс», що додаються.

4. Це розпорядження набирає чинності з дня його оприлюднення.

5. Контроль за виконанням цього розпорядження покласти на заступників голови Київської міської державної адміністрації згідно з розподілом обов'язків.

Начальник Київської міської
військової адміністрації
генерал-полковник

Сергій ПОПКО

ЗАТВЕРДЖЕНО
розпорядження начальника
Київської міської військової
адміністрації
07 листопада 2022 року № 735

Тарифи
на послуги з користування відведеними майданчиками для платного паркування транспортних засобів, які надаються Комунальним підприємством «Київтранспарксервіс»

Територіальна зона платного паркування	Тариф, грн з ПДВ за 1 місце за 1 годину
I	35,00
II	25,00
III	5,00

Начальник Київської міської
військової адміністрації
генерал-полковник

Сергій ПОПКО

ЗАТВЕРДЖЕНО
розпорядження начальника
Київської міської військової
адміністрації
07 листопада 2022 року № 735

Вартість
абонементних талонів на послуги з користування відведеними майданчиками для платного паркування легкових автомобілів, які надаються Комунальним підприємством «Київтранспарксервіс»

Територіальна зона платного паркування	Вартість абонементних талонів, грн з ПДВ за 1 місце	
	за день[1]	за місяць[2]
I - III	390,00	5733,00
I - II	350,00	5145,00
II - III	250,00	2940,00
III	50,00	882,00

Примітки:
1. Послуги надаються з 08.00 до 22.00.
2. Послуги надаються з 08.00 до 22.00 з першого дня календарного місяця по останній день календарного місяця.

Начальник Київської міської
військової адміністрації
генерал-полковник

Сергій ПОПКО

ЗАТВЕРДЖЕНО
розпорядження начальника
Київської міської військової
адміністрації
07 листопада 2022 року № 735

Тарифи
на послуги з користування спеціально обладнаними перехоплюючими майданчиками для платного паркування транспортних засобів, які надаються Комунальним підприємством «Київтранспарксервіс»

Територіальна зона платного паркування	Кількість годин паркування	Тариф, грн з ПДВ за 1 місце
III	До 1 години включно	5,00
	До 2 годин включно	10,00
	До 12 годин включно	11,00
	До 13 годин включно	16,00
	До 14 годин включно	21,00
	За добу	22,00

Начальник Київської міської
військової адміністрації
генерал-полковник

Сергій ПОПКО

Заступник міського голови –
секретар Київської міської ради

Окопному О. Ю.
Положишник В. О.

Прошу розглянути проєкт рішення від 17.05.2023 № 08/231 – 568/ПР в установленому порядку.

Омельченко А. В.

Для контролю за проходженням та тиражування.

Юнаковій С. М.
Кандибору Р. В. – до відома

Володимир БОНДАРЕНКО

“17” травня 2023 року
№ 08/231 – 568/ПР

N 7

08/231-545/ПР
11.05.2023

КИЇВСЬКА МІСЬКА РАДА

II СЕСІЯ IX СКЛИКАННЯ

РІШЕННЯ

_____№_____ ПРОЄКТ

Про надання згоди на безоплатне прийняття до комунальної власності територіальної громади міста Києва вагонів метрополітену

Відповідно до статей 319, 327 Цивільного кодексу України, частин другої та п'ятої статті 60 Закону України «Про місцеве самоврядування в Україні», враховуючи лист про наміри, укладеного між столицею Республіки Польща – містом Варшава, в особі пана Рафала Тшасковського – мера Варшави та територіальною громадою міста Києва, в особі пана Віталія Кличка – Київського міського голови, у зв'язку з військовою агресією російської федерації проти України та з метою забезпечення потреб мешканців міста Києва, Київська міська рада

ВИРІШИЛА:

1. Надати згоду на безоплатне прийняття до комунальної власності територіальної громади міста Києва 60 виведених з експлуатації вагонів метрополітену від Metro Warszawskie Sp. z o.o. для заміни обладнання, вузлів та деталей існуючих вагонів Київського метрополітену при проведенні їх технічного обслуговування та ремонту.

2. Департаменту транспортної інфраструктури виконавчого органу Київської міської ради (Київської міської державної адміністрації) вжити організаційно-правових заходів щодо прийняття вагонів метрополітену, зазначених у пункті 1 цього рішення.

3. Комунальному підприємству «Київський метрополітен» забезпечити транспортування вагонів метрополітену, зазначених у пункті 1 цього рішення, а також виконання інших заходів, пов'язаних з їх переміщенням у встановленому законодавством порядку.

4. Офіційно оприлюднити це рішення відповідно до вимог законодавства України.

5. Контроль за виконанням цього рішення покласти на постійну комісію Київської міської ради з питань власності.

Київський міський голова Віталій КЛИЧКО

Подання:

Київський міський голова Віталій КЛИЧКО

Погоджено:

Голова постійної комісії Київради
з питань власності Михайло ПРИСЯЖНЮК

Секретар постійної комісії Київради
з питань власності Сергій АРТЕМЕНКО

Голова постійної комісії Київради
з питань транспорту, зв'язку та реклами Олексій ОКОПНИЙ

Секретар постійної комісії Київради
з питань транспорту, зв'язку та реклами Олесь МАЛЯРЕВИЧ

Виконувач обов'язків начальника
управління правового забезпечення
діяльності Київської міської ради Валентина ПОЛОЖИШНИК

ПОЯСНЮВАЛЬНА ЗАПИСКА
до проєкту рішення Київської міської ради
«Про надання згоди на безоплатне прийняття до комунальної власності територіальної громади міста Києва вагонів метрополітену»

1. Опис проблем, для вирішення яких підготовлено проєкт рішення Київради, обґрунтування відповідності та достатності передбачених у проєкті рішення Київради механізмів і способів вирішення існуючих проблем, а також актуальності цих проблем для територіальної громади міста Києва

У зв'язку з військовою агресією російської федерації проти України та з метою підтримки мешканців міста Києва, підписано лист про наміри між столицею Республіки Польща – містом Варшава, в особі пана Рафала Тшасковського – мера Варшави та територіальною громадою міста Києва, в особі пана Віталія Кличка – Київського міського голови щодо безоплатної передачі 60 виведених з експлуатації вагонів метрополітену від Metro Warszawskie Sp. z o.o. для заміни обладнання, вузлів та деталей існуючих вагонів Київського метрополітену при проведенні їх технічного обслуговування та ремонту.

Робота Київського метрополітену спрямована на задоволення суспільних потреб в організації перевезень киян та гостей столиці України, виконання робіт з технічного переоснащення об'єктів метрополітену, що забезпечують його функціонування.

На сьогоднішній день переважну більшість вагонів інвентарного парку пасажирських вагонів Київського метрополітену складають вагони моделей 81-717, 81-714 та їх модифікації. У конструкції вагонів застосовуються вузли, комплектуючі та запчастини виробництва російської федерації та республіки Білорусь, що унеможливлює на сьогодні їх закупівлю для забезпечення проведення метрополітеном технічного обслуговування, поточного та капітального ремонту вагонів, без чого неможливо забезпечити їх безперебійну роботу, безпеку руху та безпечне перевезення пасажирів.

В умовах правового режиму воєнного стану в країні та з огляду на подальший розвиток подій, Київський метрополітен вимушений прискорено шукати допустимі шляхи та можливості розв'язання задач по забезпеченню обладнанням, вузлами та деталями з метою утримання рухомого складу метрополітену в технічно справному стані. Значна кількість обладнання, вузлів та деталей вагонів Metro Warszawskie Sp. z o.o. виведених з експлуатації може використовуватись без технічних доопрацювань на вагонах Київського метрополітену.

Проєктом рішення передбачається вирішити проблемні питання щодо забезпечення функціонування і безперебійної роботи Київського метрополітену та задоволення повсякденних потреб населення міста Києва.

2. Правове обґрунтування необхідності прийняття рішення (з посиланням на конкретні положення нормативно-правових актів, на підставі й на виконання яких підготовлено проєкт рішення)

Проєкт рішення підготовлено відповідно до статей 319, 327 Цивільного кодексу України, частин другої та п'ятої статті 60 Закону України «Про місцеве самоврядування в Україні».

3. Опис цілей і завдань, основних положень проєкту рішення, а також очікуваних соціально-економічних, правових та інших наслідків для територіальної громади міста Києва від прийняття запропонованого проєкту рішення

Метою і завданням прийняття даного рішення Київської міської ради є безоплатне прийняття до комунальної власності територіальної громади міста Києва вагонів метрополітену.

Проєктом рішення пропонується:

надати згоду на безоплатне прийняття до комунальної власності територіальної громади міста Києва 60 виведених з експлуатації вагонів метрополітену від Metro Warszawskie Sp. z o.o. для заміни обладнання, вузлів та деталей існуючих вагонів Київського метрополітену при проведенні їх технічного обслуговування та ремонту;

вжити організаційно-правові заходи щодо прийняття вагонів метрополітену та їх транспортування;

контроль за виконанням цього рішення покладається на постійну комісію Київської міської ради з питань власності.

4. Фінансово-економічне обґрунтування та пропозиції щодо джерел покриття цих витрат

Прийняття даного рішення не потребує витрат з бюджету міста Києва.

5. Прізвище або назва суб'єкта подання, прізвище, посада, контактні дані доповідача проєкту рішення на пленарному засіданні та особи, відповідальної за супроводження проєкту рішення.

Суб'єктом подання проєкту рішення Київської міської ради є Київський міський голова Віталій Кличко.

Доповідачем на пленарному засіданні Київської міської ради та особою, відповідальною за супроводження проєкту рішення є директор Департаменту транспортної інфраструктури виконавчого органу Київської міської ради (Київської міської державної адміністрації) Кандибор Руслан Васильович (тел. 366 63 09).

Київський міський голова Віталій КЛИЧКО

Заступник міського голови –
секретар Київської міської ради

Присяжнюку М. О.
Окопному О. Ю.
Положишник В. О.

Прошу розглянути проєкт рішення від 11.05.2023 № 08/231 – 545/ПР в установленому порядку.

Омельченко А. В.

Для контролю за проходженням та тиражування.

Юнаковій С. М.
Андронову В. Є. – до відома
Кандибору Р. В. – до відома

Володимир БОНДАРЕНКО

"11" травня 2023 року
№ 08/231 – 545/ПР

08/145-74
16.05.2023

УКРАЇНА

ВИКОНАВЧИЙ ОРГАН КИЇВСЬКОЇ МІСЬКОЇ РАДИ
(КИЇВСЬКА МІСЬКА ДЕРЖАВНА АДМІНІСТРАЦІЯ)

ДЕПАРТАМЕНТ ТРАНСПОРТНОЇ ІНФРАСТРУКТУРИ

вул. Леонтовича, 6, м. Київ, 01030 тел.(044) 366 63 05, (044) 366 63 43
Контактний центр міста Києва (044) 15 51 E-mail: transport@kyivcity.gov.ua
Код ЄДРПОУ 37405284

Голові постійної комісії Київської міської ради з питань транспорту, зв'язку та реклами

Олексію ОКОПНОМУ

Шановний пане Олексію!

На розгляді постійної комісії Київської міської ради з питань транспорту, зв'язку та реклами перебуває проєкт рішення Київської міської ради «Про надання згоди на безоплатне прийняття до комунальної власності територіальної громади міста Києва вагонів метрополітену» (доручення заступника міського голови – секретаря Київської міської ради від 11.05.2023 № 08/231-545/ПР).

Під час розгляду зазначеного проєкту рішення просимо врахувати наступні пропозиції:

1. Преамбулу проєкту рішення після символів, слів та знаку ««Про місцеве самоврядування в Україні»,» доповнити словами та символами «Закону України «Про гуманітарну допомогу»».
2. Пункт 1 проєкту рішення викласти у такій редакції:

«1. Надати згоду на безоплатне прийняття до комунальної власності територіальної громади міста Києва, як гуманітарної допомоги, 60 виведених з експлуатації вагонів метрополітену від Metro Warszawskie Sp. z o.o. для заміни обладнання, вузлів та деталей існуючих вагонів Київського метрополітену при проведенні їх технічного обслуговування та ремонту.».

3. Пункт 2 проєкту рішення викласти у такій редакції:

ДОКУМЕНТ ІТС ЄІПК СЕД АСКОД (**ПІДПИСАНО КВАЛІФІКОВАНИМ ЕЛЕКТРОННИМ ПІДПИСОМ**)

Сертифікат 3ED5083160DBC59B0400000046321300 0BF59800
Підписувач Кандибор Руслан Васильович
Дійсний з 01.09.2022 8:53:21 по 01.09.2023 8:53:21

Департамент транспортної інфраструктури

053-5136 від 16.05.2023

«2. Комунальному підприємству «Київський метрополітен» вжити організаційно-правових заходів щодо транспортування та прийняття вагонів метрополітену, зазначених у пункті 1 цього рішення.».

4. Пункт 3 проєкту рішення виключити.

У зв'язку з цим пункти 4, 5 вважати відповідно пунктами 3, 4.

З повагою

Директор Руслан КАНДИБОР

Юрій Галаєвський
Гліб Кізім 366 63 09

ДОКУМЕНТ ІТС ЄІПК СЕД АСКОД (**ПІДПИСАНО КВАЛІФІКОВАНИМ ЕЛЕКТРОННИМ ПІДПИСОМ**)

Сертифікат 3ED5083160DBC59B0400000046321300 0BF59800
Підписувач Кандибор Руслан Васильович
Дійсний з 01.09.2022 8:53:21 по 01.09.2023 8:53:21

Департамент транспортної інфраструктури

053-5136 від 16.05.2023

№ 8

08/231-447/ПР
14.04.2023

КИЇВСЬКА МІСЬКА РАДА

II СЕСІЯ IX СКЛИКАННЯ

РІШЕННЯ

_____№_____

Про безоплатну передачу транспортних засобів спеціального призначення комунальної власності територіальної громади міста Києва до комунальної власності Херсонської міської територіальної громади

Відповідно до статті 327 Цивільного кодексу України, пункту 30 частини першої статті 26, частин п'ятої та шостої статті 60 Закону України «Про місцеве самоврядування в Україні», враховуючи звернення Херсонської міської військової адміністрації від 06 лютого 2023 року № 168-вих/2023, від 03 квітня 2023 року № 500-вих/2023, розпорядження Херсонської міської військової адміністрації від 24 березня 2023 року № 129р «Про згоду на прийняття до комунальної власності Херсонської міської територіальної громади транспортних засобів спеціального призначення», листи Департаменту муніципальної безпеки виконавчого органу Київської міської ради (Київської міської державної адміністрації) від 27 лютого 2023 року № 079-805, Департаменту транспортної інфраструктури виконавчого органу Київської міської ради (Київської міської державної адміністрації) від 23 лютого 2023 року № 053-1718, комунальної корпорації «Київавтодор» виконавчого органу Київської міської ради (Київської міської державної адміністрації) від 13 лютого 2023 року № 053/267-351, Департаменту житлово-комунальної інфраструктури виконавчого органу Київської міської ради (Київської міської державної адміністрації) від 07 березня 2023 року № 058/2/1-1320, Київська міська рада

ВИРІШИЛА:

1. Передати безоплатно до комунальної власності Херсонської міської територіальної громади транспортні засоби спеціального призначення, які

належать до комунальної власності територіальної громади міста Києва та закріплені на праві оперативного управління та господарського відання за комунальними підприємствами та установою, згідно з додатком до цього рішення.

2. Комунальним підприємствам та установі, зазначеним в додатку до цього рішення:

2.1. Спільно з Херсонською міською військовою адміністрацією забезпечити в установленому порядку приймання-передачу транспортних засобів спеціального призначення, зазначених у додатку до рішення, та надати до Департаменту комунальної власності м. Києва виконавчого органу Київської міської ради (Київської міської державної адміністрації) копії актів приймання-передачі.

2.2. Списати з балансу транспортні засоби спеціального призначення, зазначені у додатку до цього рішення після виконання підпункту 2.1 пункту 2 цього рішення в установленому порядку.

3. Офіційно оприлюднити це рішення відповідно до вимог законодавства України.

4. Контроль за виконанням цього рішення покласти на постійну комісію Київської міської ради з питань власності.

Київський міський голова Віталій КЛИЧКО

ПОДАННЯ:

Директор Департаменту
комунальної власності м. Києва
виконавчого органу Київської
міської ради (Київської міської
державної адміністрації) Андрій ГУДЗЬ

Начальник юридичного
управління Департаменту комунальної
власності м. Києва виконавчого органу
Київської міської ради (Київської
міської державної адміністрації) Всеволод
КОМАРНИЦЬКИЙ

ПОГОДЖЕНО:

Заступник голови
Київської міської державної
адміністрації з питань здійснення
самоврядних повноважень Владислав
АНДРОНОВ

Постійна комісія
Київської міської ради
з питань власності:

Голова Михайло
ПРИСЯЖНЮК

Секретар Сергій АРТЕМЕНКО

Постійна комісія
Київської міської ради
з питань транспорту,
зв'язку та реклами:

Голова Олексій ОКОПНИЙ

Секретар Олесь МАЛЯРЕВИЧ

В.о. начальника управління правового
забезпечення діяльності
Київської міської ради Валентина
ПОЛОЖИШНИК

Додаток
до рішення Київської міської ради
від_____ №_____

Транспортні засоби спеціального призначення,
які належать до комунальної власності територіальної громади міста Києва та безоплатно передаються до комунальної власності Херсонської міської територіальної громади

№ п/п	Найменування, марка	Реєстраційний номер	Номер кузова /шасі
1. Комунальна аварійно-рятувальна служба «Київська служба порятунку»			
1.1.	Спеціальний вантажний бортовий-тентований автомобіль «Foton» BJ1043V8JE6-4	AA09-51MT	Y6JV8JE665J000439
2. Комунальне підприємство «Шляхово-експлуатаційне управління по ремонту та утриманню автомобільних шляхів та споруд на них Дніпровського району»			
2.1.	Вантажний спеціальний МАЗ 5551	AA8174CE	Y3M555100Y0064112
3. Комунальне підприємство «Шляхово-експлуатаційне управління по ремонту та утриманню автомобільних шляхів та споруд на них Дарницького району»			
3.1.	Вантажний спеціальний МАЗ 5551	AA6961CE	Y3M555100I0066407
4. Комунальне підприємство «Шляхово-експлуатаційне управління по ремонту та утриманню автомобільних шляхів та споруд на них Печерського району»			
4.1.	Вантажний спеціальний МАЗ 5551	AA8247CE	Y3M55510010066426
5. Комунальне підприємство «Київкомунсервіс»			
5.1.	Сміттєвоз СБМ-304/1 із заднім завантаженням на шасі МАЗ-5340	AA1908XE	Y8964336XJ1A16148 Y3M5340C2J0000354

Київський міський голова Віталій КЛИЧКО

ПОЯСНЮВАЛЬНА ЗАПИСКА
до проєкту рішення Київської міської ради «Про безоплатну передачу транспортних засобів спеціального призначення комунальної власності територіальної громади міста Києва до комунальної власності Херсонської міської територіальної громади»

1. Опис проблем, для вирішення яких підготовлено проєкт рішення Київради, обґрунтування відповідності та достатності передбачених у проєкті рішення Київради механізмів і способів вирішення існуючих проблем, а також актуальності цих проблем для територіальної громади міста Києва

До Київського міського голови листом від 06.02.2023 звернулась Херсонська міська військова адміністрація з проханням розглянути можливість передати у власність херсонської громади спеціалізовані транспортні засоби, які є власністю територіальної громади міста Києва. На зазначене звернення відповідно до доручення № 3593 від 06.02.2023 порушене питання передачі опрацьовувалось відповідними уповноваженими структурними підрозділами виконавчого органу Київської міської ради (Київської міської державної адміністрації), зокрема Департаментом житлово-комунальної інфраструктури, Департаментом комунальної власності м. Києва, Департаментом транспортної інфраструктури та Департаментом муніципальної безпеки.

Розроблення проєкту рішення Київської міської ради обумовлено зверненням до Київського міського голови Херсонської міської військової адміністрації від 06 лютого 2023 року № 168-вих/2023 та від 03 квітня 2023 року № 500-вих/2023 з проханням передати до комунальної власності Херсонської міської територіальної громади транспортні засоби спеціального призначення у кількості 5 одиниць, які належать до комунальної власності територіальної громади міста Києва.

Зазначене прохання обумовлено необхідністю забезпечити на деокупованій території Херсонської міської територіальної громади функціонування об'єктів критичної інфраструктури та життєдіяльності населення, що постраждали внаслідок військові агресії російської федерації проти України.

Розпорядженням Херсонської міської військової адміністрації від 24 березня 2023 року № 129р «Про згоду на прийняття до комунальної власності Херсонської міської територіальної громади транспортних засобів спеціального призначення» надано згоду на прийняття до комунальної власності Херсонської міської територіальної громади 5 транспортних засобів спеціального призначення.

Департамент муніципальної безпеки листом від 27 лютого 2023 року № 079-805, Департамент транспортної інфраструктури листом від 23 лютого 2023 року № 053-1718, комунальна корпорація «Київавтодор» листом від 13 лютого 2023 року № 053/267-351, Департамент житлово-комунальної інфраструктури листом від 07 березня 2023 року № 058/2/1-1320 повідомили про готовність передати Херсонській міській територіальній громаді транспортні засоби, які обліковуються на балансах підпорядкованих підприємств.

Повністю усвідомлюючи необхідність відновлення та підтримки критичної інфраструктури звільнених територій нашої країни, недопущення виникнення на них гуманітарної катастрофи, запобігання і ліквідації надзвичайних ситуацій, Київська міська влада завжди напоготові надати допомогу громадам, постраждалим від агресії рф.

Проєкт рішення підготовлено з метою надання допомоги у відновленні та підтримці критичної інфраструктури звільнених територій нашої країни, недопущення виникнення на них гуманітарної катастрофи, запобігання і ліквідації надзвичайних ситуацій у місті Херсон.

2. Правове обґрунтування необхідності прийняття рішення (з посиланням на конкретні положення нормативно-правових актів, на підставі й на виконання яких підготовлено проєкт рішення)

Даний проєкт рішення Київської міської ради підготовлено відповідно до статті 327 Цивільного кодексу України, пункту 30 частини першої статті 26, частин п'ятої та шостої статті 60 Закону України «Про місцеве самоврядування в Україні».

3. Опис цілей і завдань, основних положень проєкту рішення, а також очікуваних соціально-економічних, правових та інших наслідків для територіальної громади міста Києва від прийняття запропонованого проєкту рішення

Метою і завданням прийняття даного рішення Київської міської ради є безоплатна передача майна комунальної власності територіальної громади міста Києва до комунальної власності Херсонської міської територіальної громади.

Проєктом рішення пропонується:

- передати безоплатно Херсонській міській територіальній громаді транспортні засоби спеціального призначення, які належать до комунальної власності територіальної громади міста Києва, закріплені на праві оперативного управління та господарського відання за комунальною аварійно-рятувальною службою «Київська служба порятунку», комунальним підприємством «Шляхово-експлуатаційне управління по ремонту та утриманню автомобільних шляхів та споруд на них Дніпровського району», комунальним підприємством «Шляхово-експлуатаційне управління по ремонту та утриманню автомобільних шляхів та споруд на них Дарницького району», комунальним підприємством «Шляхово-експлуатаційне управління по ремонту та утриманню автомобільних шляхів та споруд на них Печерського району», комунальним підприємством «Київкомунсервіс»;
- зазначеним підприємствам та установі спільно з Херсонською міською військовою адміністрацією забезпечити в установленому порядку приймання-передачу транспортних засобів спеціального призначення,;
- комунальним підприємствам списати з балансу транспортні засоби;
- контроль за виконанням цього рішення покладається на постійну комісію Київської міської ради з питань власності.

4. Фінансово-економічне обґрунтування та пропозиції щодо джерел покриття цих витрат.

Прийняття даного рішення не потребує витрат з бюджету міста Києва.

5. Відповідність проєкту рішення до Закону України «Про доступ до публічної інформації».

Проєкт рішення не містить інформацію з обмеженим доступом у розумінні статті 6 Закону України «Про доступ до публічної інформації».

6. Прізвище або назва суб'єкта подання, прізвище, посада, контактні дані доповідача проєкту рішення на пленарному засіданні та особи, відповідальної за супроводження проєкту рішення.

Суб'єктом подання проєкту рішення Київської міської ради є Департамент комунальної власності м. Києва.

Доповідачем на пленарному засіданні Київської міської ради та особою, відповідальною за супроводження проєкту рішення є директор Департаменту комунальної власності м. Києва виконавчого органу Київської міської ради (Київської міської державної адміністрації) Гудзь Андрій Анатолійович (тел. 202-61-51).

Директор Департаменту
комунальної власності м. Києва Андрій ГУДЗЬ

З оригіналом згідно

Погоджено відділу організаційної роботи виконкому Херсонської міської ради 28.03.2023

ХЕРСОНСЬКА МІСЬКА ВІЙСЬКОВА АДМІНІСТРАЦІЯ
ХЕРСОНСЬКОГО РАЙОНУ ХЕРСОНСЬКОЇ ОБЛАСТІ

РОЗПОРЯДЖЕННЯ
НАЧАЛЬНИКА ХЕРСОНСЬКОЇ МІСЬКОЇ ВІЙСЬКОВОЇ АДМІНІСТРАЦІЇ ХЕРСОНСЬКОГО РАЙОНУ ХЕРСОНСЬКОЇ ОБЛАСТІ

м. Херсон

24.03.2023 № 12/р

Про згоду на прийняття до комунальної власності
Херсонської міської територіальної громади
транспортних засобів спеціального призначення

Розглянувши лист Київської міської військової адміністрації від 17.02.2023 №002-146 «Про передачу з комунальної власності територіальної громади міста Києва у власність Херсонської територіальної громади спеціалізованих транспортних засобів», відповідно до частини другої статті 10, статті 15 Закону України «Про правовий режим воєнного стану» (зі змінами), постанови Верховної Ради України від 03.11.2022 №2706-IX «Про здійснення начальниками військових адміністрацій населених пунктів у Бериславському, Генічеському, Каховському, Скадовському, Херсонському районах Херсонської області повноважень, передбачених частиною другою статті 10 Закону України «Про правовий режим воєнного стану», Указу Президента України від 24.02.2022 №64/2022 «Про введення воєнного стану в Україні» (зі змінами, затвердженими відповідними законами України) та розпорядження Президента України від 02.03.2023 № 30/2023-рп «Про призначення Р.Мрочка начальником Херсонської міської військової адміністрації Херсонського району Херсонської області», керуючись пунктом 31 частини першої статті 26 «Про місцеве самоврядування в Україні», пунктом 8 частини шостої статті 15 Закону України «Про правовий режим воєнного стану» (зі змінами):

1. Дати згоду на прийняття до комунальної власності Херсонської міської територіальної громади з комунальної власності територіальної громади міста Києва транспортних засобів спеціального призначення.
2. Департаменту інформаційних технологій Херсонської міської ради (ЗАРУБА І.) опублікувати розпорядження на офіційному сайті Херсонської міської ради та її виконавчих органів.
3. Відповідальність за виконання розпорядження покласти на директора департаменту розвитку реєстрів комунальної власності територіальної громади Херсонської міської ради.
4. Контроль за виконанням розпорядження залишаю за собою.

Начальник Херсонської
міської військової адміністрації Роман МРОЧКО

Сектор розпорядчої документації виконкому Херсонської міської ради Херсонської області Україна

10095

Виконувач обов'язків
голови Київської міської
державної адміністрації

До листа Херсонської міської військової адміністрація Херсонського району Херсонської області від 03.04.2023 № 500-вих/2023

Андронову В. Є. узаг.
Пантелеєву П. О.
Кандибору Р. В.

Прошу розглянути та за результатами підготувати проект відповіді за підписом першого заступника голови.

М. ПОВОРОЗНИК

5 квітня 2023 р.
№ 10095 (001)

Заступник голови Київської
міської державної адміністрації
з питань здійснення
самоврядних повноважень

Гудзю А. А.

Прошу розглянути та за результатами підготувати проект відповіді за підписом першого заступника голови.

В. АНДРОНОВ

6 квітня 2023 р.
№ 10095

ХЕРСОНСЬКА МІСЬКА ВІЙСЬКОВА АДМІНІСТРАЦІЯ
ХЕРСОНСЬКОГО РАЙОНУ ХЕРСОНСЬКОЇ ОБЛАСТІ
просп. Ушакова, 37, м.Херсон, Україна, 73000, тел./факс: (0552) 49 14 72
E-mail: kherson.mva@gmail.com Код ЄДРПОУ 44732846

03.04.2023 № 500-вих/2023 На _____ від_____

Київському міському голові
Віталію КЛИЧКУ

Про передачу транспортних засобів

Шановний пане Віталію!

Від імені Херсонської міської територіальної громади та від себе особисто висловлюю свою повагу та безмежну вдячність Вам та Київській громаді за підтримку і допомогу, що надається херсонцям!

Розглянувши Ваш лист від 17.02.2023 № 002-146 «Про передачу з комунальної власності територіальної громади міста Києва у власність Херсонської територіальної громади спеціалізованих транспортних засобів», повідомляю, з метою прийняття відповідного рішення щодо безоплатної передачі з комунальної власності територіальної громади міста Києва до комунальної власності Херсонської територіальної громади індивідуально визначеного майна – транспортних засобів спеціального призначення, що перебувають на балансі підпорядкованих комунальних підприємств, направляю розпорядження начальника Херсонської міської військової адміністрації від 24.02.2023 № 129р «Про згоду на прийняття до комунальної власності Херсонської міської територіальної громади транспортних засобів спеціального призначення» (додається).

Хочу зазначити, що на сьогодні необхідна допомога у запчастинах для ремонту двох транспортних засобів МАЗ-5551(АА8247СЕ) та МАЗ-5551(АА8174СЕ), які передаються нашій громаді для залучення на об'єкти критичної інфраструктури та забезпечення життєдіяльності населення. Контактна особа – директор КП «Міське дорожнє управління» Херсонської міської ради Павло БЕРЬОЗКІН, тел.: 0506101270.

Від імені Херсонської міської територіальної громади заздалегідь дякую за підтримку та допомогу.

Слава Україні! Героям Слава!

Додаток: на 1 арк. в 1 прим.

З повагою

Заступник начальника Херсонської міської військової адміністрації **Сергій ОРЄХОВ**

Марина Віркун 099 2970431

Додаток
до листа Херсонської міської
військової адміністрації
05.04.2023 № 500-вих/2023

ПЕРЕЛІК
матеріальних цінностей (транспортних засобів), які планується передати
Херсонській міській територіальній громаді

Пор.№	Найменування	Кількість
1.	Спеціальний вантажний бортовий-тентований автомобіль «Foton» BJ1043 V8JE6-4, номер АА 0951 МТ	1
2.	Спеціальний вантажний автомобіль МАЗ-5551, номер АА 6961 СЕ	1
3.	Спеціальний вантажний автомобіль МАЗ-5551, номер АА 8174 СЕ	1
4.	Спеціальний вантажний автомобіль МАЗ-5551, номер АА 8247 СЕ	1
5.	Сміттєвоз СБМ-304/1 із заднім завантаженням на шасі МАЗ-5340, номер АА 1908 ХЕ	1

ХЕРСОНСЬКА МІСЬКА ВІЙСЬКОВА АДМІНІСТРАЦІЯ
ХЕРСОНСЬКОГО РАЙОНУ ХЕРСОНСЬКОЇ ОБЛАСТІ
просп. Ушакова, 37, м.Херсон, Україна, 73000, тел./факс: (0552) 49 14 72
E-mail: kherson.mva@gmail.com Код ЄДРПОУ 44732846

06.02.2023 № 168-вих/2023
На _____ від _____

Київському міському голові
Віталію КЛИЧКУ

Про передачу транспортних засобів

Шановний пане Віталію!

Від імені Херсонської міської територіальної громади та від себе особисто висловлюю повагу і безмежну вдячність Вам та Київській громаді за підтримку і допомогу, що надається херсонцям.

З метою забезпечення на деокупованій території Херсонської міської територіальної громади функціонування об'єктів критичної інфраструктури та життєдіяльності населення, що постраждали внаслідок військової агресії російської федерації проти України, прошу розглянути можливість передачі у власність громади спеціалізованих транспортних засобів, що є власністю Київської міської територіальної громади, згідно з вимогами чинного законодавства України.

Перелік потреби у транспортних засобах додається.

Від імені Херсонської міської територіальної громади заздалегідь дякую за підтримку та допомогу.

Додаток: на 1 арк. в 1 прим.

З повагою

Начальник Херсонської міської військової адміністрації **Галина ЛУГОВА**

Марина Віркун 099 2970431

[redacted]

Додаток
до листа Херсонської міської
військової адміністрації
06.02.2023 № 168-вих/2023

ПЕРЕЛІК
матеріальних цінностей (транспортних засобів), які планується передати
Херсонській міській територіальній громаді

Пор.№	Найменування	Кількість
1.	Спеціальний вантажний бортовий-тентований автомобіль «Foton» BJ1043 V8JE6-4, номер АА 0951 МТ	1
2.	Спеціальний вантажний автомобіль МАЗ-5551, номер АА 6961 СЕ	1
3.	Спеціальний вантажний автомобіль МАЗ-5551, номер АА 8174 СЕ	1
4.	Спеціальний вантажний автомобіль МАЗ-5551, номер АА 8247 СЕ	1
5.	Сміттєвоз СБМ-304/1 із заднім завантаженням на шасі МАЗ-5340, номер АА 1908 ХЕ	1

УКРАЇНА

ВИКОНАВЧИЙ ОРГАН КИЇВСЬКОЇ МІСЬКОЇ РАДИ
(КИЇВСЬКА МІСЬКА ДЕРЖАВНА АДМІНІСТРАЦІЯ)

ДЕПАРТАМЕНТ КОМУНАЛЬНОЇ ВЛАСНОСТІ м. КИЄВА

вул. Хрещатик, 10, м. Київ, 01001, тел./факс (044) 202-61-51
Контактний центр міста Києва (044) 15 51 E-mail: property@kyivcity.gov.ua Код ЄДРПОУ 19020407

Першому заступнику начальника
Київської міської військової
адміністрації
М.ПОВОРОЗНИКУ

Про стан передачі з комунальної власності територіальної громади міста Києва у власність Херсонської територіальної громади спеціалізованих транспортних засобів

Шановний Миколо Юрійовичу!

На виконання Ваших доручень від 08.02.2023 № 3593, 20.02.2023 № 3593/2 до звернення Херсонської міської військової адміністрації Херсонського району Херсонської області від 06.02.2023 № 168- вих/2023 щодо передачі до комунальної власності Херсонської територіальної громади спеціалізованих транспортних засобів Департамент комунальної власності м. Києва виконавчого органу Київської міської ради (Київської міської державної адміністрації) повідомляє наступне.

Херсонською міською військовою адміністрацією Херсонського району Херсонської для передачі до комунальної власності Херсонської територіальної громади було запропоновано наступні спеціалізовані транспортні засоби:

спеціальний вантажний бортовий-тентований автомобіль «Foton» - 1 шт.;
спеціальний вантажний автомобіль МАЗ -5551 – 3 шт.;
сміттєвоз СБМ-304/1 із заднім навантаженням на шасі МАЗ – 5340 – 1 шт.

Структурними підрозділами виконавчого органами Київської міської ради (Київської міської державної адміністрації) - органами управління комунальними підприємствами у сфері житлово-комунального господарства, транспортної інфраструктури міста та цивільного були надані відповідні пропозиції щодо передачі спеціалізованих транспортних засобів:

ДОКУМЕНТ ІТС ЄІПК СЕД АСКОД (**ПІДПИСАНО КВАЛІФІКОВАНИМ ЕЛЕКТРОННИМ ПІДПИСОМ**)

Сертифікат
3ED5083160DBC59B04000000014600003E7CAC00
Підписувач Шмуляр Олег Васильович
Дійсний з 07.11.2022 по 07.11.2023

Департамент комунальної власності м. Києва

062/06-10-1035 від 02.03.2023

Департаментом транспортної інфраструктури листом від 23.02.2023 № 053-1718 повідомлено про можливість передачі транспортних засобів - вантажних спеціальних автомобілів МАЗ 5551 в кількості 3 одиниць, що перебувають на балансі КП ШЕУ Дарницького, Дніпровського, Печерського районів, а також запропоновано для включення до переліку автотранспортні засоби КП «Київпастранс» - Богдан А-09202 в кількості 3 одиниць, які вже передані до міста Херсон;

Департаментом муніципальної безпеки листом від 27.02.2023 № 079-805 для передачі до комунальної власності територіальної громади міста Херсон запропоновано спеціальний вантажний бортовий-тентований автомобіль «Foton» BJ1043V8JE6-4, що перебуває на балансі КАРС «Київська служба порятунку», в кількості 1 одиниця;

Департамент житлово-комунального господарства листом від 14.02.2023 № 058/2/1-956 повідомив про відсутність можливості в передачі у власність громади м. Херсону спеціалізованих транспортних засобів. Додаткова інформація про зміну своєї позиції стосовно рухомого майна, що підлягає передачі, до Департаменту комунальної власності м. Києва не надходила.

Доповідаю на Ваше рішення.

З повагою

Виконувач обов'язків директора Олег ШМУЛЯР

Віктор Ткачик
Ірина Малютіна
Ігор Голуб 202 61 05
спр. № 062/06/10 на № 3593/2

ДОКУМЕНТ ІТС ЄІПК СЕД АСКОД (**ПІДПИСАНО КВАЛІФІКОВАНИМ ЕЛЕКТРОННИМ ПІДПИСОМ**)

Сертифікат
3ED5083160DBC59B04000000014600003E7CAC00
Підписувач Шмуляр Олег Васильович
Дійсний з 07.11.2022 по 07.11.2023

Департамент комунальної власності м. Києва

062/06-10-1035 від 02.03.2023

УКРАЇНА

ВИКОНАВЧИЙ ОРГАН КИЇВСЬКОЇ МІСЬКОЇ РАДИ
(КИЇВСЬКА МІСЬКА ДЕРЖАВНА АДМІНІСТРАЦІЯ)

ДЕПАРТАМЕНТ ЖИТЛОВО–КОМУНАЛЬНОЇ ІНФРАСТРУКТУРИ

вул. Велика Житомирська,15-а, м. Київ, 01001, тел./факс (044) 279 29 21
Контактний центр міста Києва (044) 15 51 E-mail:infrastructure@ kyivcity.gov.ua Код ЄДРПОУ 33695540

Від _____№ _____
на № 3593 від 08.02.2023

Департамент комунальної власності
м. Києва виконавчого органу Київської
міської ради (Київської міської державної
адміністрації)

В додаток до листа Департаменту житлово-комунальної інфраструктури виконавчого органу Київської міської ради (Київської міської державної адміністрації), (далі – Департамент) від 14.02.2023 № 058/2-/1-956 повідомляємо.

Департамент не заперечує щодо передачі комунальної техніки з балансу підприємств КП «Київкомунсервіс» на баланс Херсонській міській територіальні громаді та надає згоду про передачу транспортного засобу Сміттєвоз СБМ-304/1 із заднім завантаженням на шасі МАЗ-5340, АА1908ХЕ, Херсонській міській територіальні громаді відповідно до листа КП «Київкомунсервіс» від 01.03.2023 № 244-3-1382.

№з/п	Найменування	Кіль-кість	Рік випуску	Залишкова балансова вартість, грн.	Шасі №
1	Сміттєвоз СБМ-304/1 із заднім завантаженням на шасі МАЗ-5340, АА1908ХЕ	1	2018	831666,86	Y8964336XJ1A16148 Y3M5340C2J0000354

Заступник директора Департаменту Іван ПАСТУХОВ

Тетяна Харук
Дмитро Петренко 272 06 51

УКРАЇНА

ВИКОНАВЧИЙ ОРГАН КИЇВСЬКОЇ МІСЬКОЇ РАДИ
(КИЇВСЬКА МІСЬКА ДЕРЖАВНА АДМІНІСТРАЦІЯ)

ДЕПАРТАМЕНТ МУНІЦИПАЛЬНОЇ БЕЗПЕКИ

вул. Вишгородська, 21, м. Київ, 04074 тел. (044) 430 03 32, (044) 430 11 15
Контактний центр міста Києва: 15-51, E-mail: security@kyivcity.gov.ua, Код ЄДРПОУ 42698051

Директору Департаменту
комунальної власності м. Києва
виконавчого органу Київської
міської ради (Київської міської
державної адміністрації)
Андрію ГУДЗЮ

Про погодження передачі
транспортного засобу у
власність Херсонської
територіальної громади

Шановний Андрію Анатолійовичу!

Департамент муніципальної безпеки виконавчого органу Київської міської ради (Київської міської державної адміністрації) погоджує передачу з комунальної власності територіальної громади міста Києва у власність Херсонської територіальної громади спеціалізованого транспортного засобу: спеціальний вантажний бортовий-тентований автомобіль «Foton» BJ1043V8JE6-4 (номер кузова: Y6JV8JE665J000439; реєстраційний номер: AA09-51MT), який закріплений за КАРС «Київська служба порятунку» згідно з наказом Головного управління комунальної власності м. Києва виконавчого органу Київської міської ради (Київської міської державної адміністрації) від 08.11.2012 № 535.

З повагою

Директор Роман ТКАЧУК

Ігор Андрієнко
Володимир Генов 430 37 13

ДОКУМЕНТ ІТС ЄІПК СЕД АСКОД (**ПІДПИСАНО КВАЛІФІКОВАНИМ ЕЛЕКТРОННИМ ПІДПИСОМ**)

Сертифікат 26B2648ADD3032E104000000A3292A00B1CBAA00
Підписувач Ткачук Роман Станіславович
Дійсний з 25.10.2022 3:58:25 по 24.10.2023 3:58:25

Департамент муніципальної безпеки виконавчого органу Київської міської ради (Київської міської державної адміністрації)

УКРАЇНА

ВИКОНАВЧИЙ ОРГАН КИЇВСЬКОЇ МІСЬКОЇ РАДИ
(КИЇВСЬКА МІСЬКА ДЕРЖАВНА АДМІНІСТРАЦІЯ)

ДЕПАРТАМЕНТ ТРАНСПОРТНОЇ ІНФРАСТРУКТУРИ

вул. Леонтовича, 6, м. Київ, 01030 тел.(044) 366 63 05, (044) 366 63 43
Контактний центр міста Києва (044) 15 51 E-mail: transport@kyivcity.gov.ua
Код ЄДРПОУ 37405284

Департамент комунальної власності м. Києва
виконавчого органу Київської міської ради
(Київської міської державної адміністрації)

На виконання доручення першого заступника голови Київської міської державної адміністрації М. Поворозника від 17.02.2023 № 3593/2 у Департаменті транспортної інфраструктури виконавчого органу Київської міської ради (Київської міської державної адміністрації) в межах компетенції опрацьовано лист Департаменту комунальної власності м. Києва виконавчого органу Київської міської ради (Київської міської державної адміністрації) від 15.02.2023 № 062/06-10-711 щодо можливості передачі до комунальної власності Херсонської територіальної громади спеціалізованих транспортних засобів, зазначених у додатку до листа Херсонської міської військової адміністрації від 06.02.2023 №168-вих/2023.

Повідомляємо, що Департамент транспортної інфраструктури виконавчого органу Київської міської ради (Київської міської державної адміністрації) не заперечує щодо передачі техніки комунальних підприємств, що входять до складу КК «Київавтодор», до комунальної власності Херсонської територіальної громади, а саме:

№	Найменування, марка, номер кузова	Державний номер	Рік випуску	Первісна вартість, грн.	Залишкова балансова вартість, грн.
З балансу КП ШЕУ Дніпровського району м. Києва					
1	ВАНТАЖНИЙ СПЕЦІАЛЬНИЙ МАЗ 5551 (Y3M555100Y0064112)	АА8174СЕ	2000	68 280,44	0,00
З балансу КП ШЕУ Дарницького району м. Києва					
2	ВАНТАЖНИЙ СПЕЦІАЛЬНИЙ МАЗ 5551 (Y3M555100I0066407)	АА6961СЕ	2001	76 900,00	0,00

ДОКУМЕНТ ІТС ЄІПК СЕД АСКОД (**ПІДПИСАНО КВАЛІФІКОВАНИМ ЕЛЕКТРОННИМ ПІДПИСОМ**)

Сертифікат 6F0BA1070000000000000000000000000001
Підписувач Кульбако Валентин Петрович
Дійсний з 01.09.2022 16:37:32 по 01.09.2023 23:59:59

Департамент транспортної інфраструктури

053-1718 від 23.02.2023

З балансу КП ШЕУ Печерського району м. Києва					
3	ВАНТАЖНИЙ СПЕЦІАЛЬНИЙ МАЗ 5551 (Y3M55510010066426)	АА8247СЕ	2001	120 736,55	0,00

Просимо врахувати зазначену інформацію про транспортні засоби, що передаються при підготовці відповідного проєкту рішення Київської міської ради.

Крім того звертаємо увагу, що крім техніки комунальних шляхово-експлуатаційних підприємств, до міста Херсон були передані наступні транспортні засоби КП «Київпастранс», інформацію про які також просимо врахувати під час підготовки проєкту рішення Київської міської ради:

№	Найменування, марка, номер кузова	Державний номер	Рік випуску	Первісна вартість, грн.	Залишкова балансова вартість, грн.
1	Богдан А-09202, Y6LA092029L000631	АА2345АА	2009	616 919,43	0,00
2	Богдан А-09202, Y6LA092029L000617	АА1301АА	2009	239 458,00	0,00
3	Богдан А-09202, Y6LA092029L000634	АА1308АА	2009	616 946,57	0,00

Зазначаємо, що Департамент транспортної інфраструктури виконавчого органу Київської міської ради (Київської міської державної адміністрації) не заперечує щодо передачі вищезазначених транспортних засобів КП «Київпастранс» до комунальної власності Херсонської територіальної громади.

Заступник директора Валентин КУЛЬБАКО

Юрій Баришполь
Марія Румянцева 366 63 39

ДОКУМЕНТ ІТС ЄІПК СЕД АСКОД (**ПІДПИСАНО КВАЛІФІКОВАНИМ ЕЛЕКТРОННИМ ПІДПИСОМ**)

Сертифікат 6F0BA1070000000000000000000000000001
Підписувач Кульбако Валентин Петрович
Дійсний з 01.09.2022 16:37:32 по 01.09.2023 23:59:59

Департамент транспортної інфраструктури

053-1718 від 23.02.2023

КИЇВАВТОДОР
КОМУНАЛЬНА КОРПОРАЦІЯ

ВИКОНАВЧИЙ ОРГАН КИЇВСЬКОЇ МІСЬКОЇ РАДИ (КИЇВСЬКА МІСЬКА ДЕРЖАВНА АДМІНІСТРАЦІЯ)
ДЕПАРТАМЕНТ ТРАНСПОРТНОЇ ІНФРАСТРУКТУРИ
КОМУНАЛЬНА КОРПОРАЦІЯ «КИЇВАВТОДОР»
(КК «КИЇВАВТОДОР»)
вул. Петра Болбочана (К. Каменєва), 6, м. Київ, 01104, тел. (044)285-03-36
E-mail: reception.kievavtodor@ukr.net, Код ЄДРПОУ 03359026

13.02.23 № 053/267-351
На № _____ від _____

Директору Департаменту
транспортної інфраструктури
ВО КМР (КМДА)
Р. КАНДИБОРУ

Шановний Руслане Васильовичу!

На виконання доручення першого заступника голови Київської міської державної адміністрації М. Поворозника №3593 від 08 лютого 2023 р. щодо звернення начальника Херсонської обласної військової адміністрації Г. Лугової, враховуючи згоду підприємств, прошу погодити передачу з балансу підприємств комунальної корпорації «Київавтодор» на баланс комунального підприємства «Міське дорожнє управління» Херсонської міської ради відповідно до вимог чинного законодавства України комунальну техніку згідно додатку.

З повагою
Генеральний директор Олександр ФЕДОРЕНКО

Євген Міщенко, Олексій Євтушенко 2846391

Додаток

Перелік комунальної техніки, що передається.

№ п/п	Марка машини, номер шасі (кузова /рами)	Держ. номер	Рік випуску	Інвентарн. номер	Первісна балансова вартість грн.	Залишкова балансова вартість грн.
З балансу КП ШЕУ Дніпровського району м. Києва						
1	ВАНТАЖНИЙ СПЕЦІАЛЬНИЙ МАЗ 5551 (Y3M555100Y0064112)	АА8174СЕ	2000	503	68280,44	0,00
З балансу КП ШЕУ Дарницького району м. Києва						
1	ВАНТАЖНИЙ СПЕЦІАЛЬНИЙ МАЗ 5551 (Y3M555100I0066407)	АА6961СЕ	2001	317	76900,00	0,00
З балансу КП ШЕУ Печерського району м. Києва						
1	ВАНТАЖНИЙ СПЕЦІАЛЬНИЙ МАЗ 5551 (Y3M55510010066426)	АА8247СЕ	2001	2.788	120736,55	0,00

Головний механік Є. О. Міщенко

Головний бухгалтер О.Д. Лубенець

Євтушенко О.М. 284 63 91

Заступник міського голови –
секретар Київської міської ради

Присяжнюку М. О.
Окопному О. Ю.
Положишник В. О.

Прошу розглянути проєкт рішення від 14.04.2023 № 08/231 – 447/ПР в установленому порядку.

Омельченко А. В.

Для контролю за проходженням та тиражування.

Юнаковій С. М.
Кандибору Р. В. – до відома

Володимир БОНДАРЕНКО

"14" квітня 2023 року
№ 08/231 – 447/ПР

08/231-447/ПР
14.04.2023

УКРАЇНА

ВИКОНАВЧИЙ ОРГАН КИЇВСЬКОЇ МІСЬКОЇ РАДИ
(КИЇВСЬКА МІСЬКА ДЕРЖАВНА АДМІНІСТРАЦІЯ)

ДЕПАРТАМЕНТ КОМУНАЛЬНОЇ ВЛАСНОСТІ м. КИЄВА

вул. Хрещатик, 10, м. Київ, 01001, тел./факс (044) 202-61-51
Контактний центр міста Києва (044) 15 51 E-mail: property@kyivcity.gov.ua Код ЄДРПОУ 19020407

11.04.2023
062/06-36-1903

Київська міська рада

Відповідно до статей 26, 29 Регламенту Київської міської ради, затвердженого рішенням Київської міської ради від 04 листопада 2021 року № 3135/3176, Департамент комунальної власності м. Києва виконавчого органу Київської міської ради (Київської міської державної адміністрації) (далі – Департамент) направляє проєкт рішення Київської міської ради «Про безоплатну передачу транспортних засобів спеціального призначення комунальної власності територіальної громади міста Києва до комунальної власності Херсонської міської територіальної громади».

Відповідальним за супроводження документів проєкту рішення є головний спеціаліст Департаменту – Дзюбан Наталія Володимирівна, тел. 202-61-89.

Текст проєкту в паперовому вигляді відповідає проєкту в електронному вигляді на usb-носії.

Додатки:
1. Проєкт рішення на 2 арк.
2. Додаток до проєкта рішення на 1 арк.
3. Пояснювальна записка на 3 арк.
4. Додаткові матеріали на 15 арк.
5. Електронна версія зазначеного.

Директор Андрій ГУДЗЬ

Віктор Ткачик
Ірина Малютіна
Наталія Дзюбан 202-61-89

№ 9

08/231-553/ПР
12.05.2023

КИЇВСЬКА МІСЬКА РАДА

II СЕСІЯ IX СКЛИКАННЯ

РІШЕННЯ

_____№_____

ПРОЄКТ

Про організаційні питання, пов'язані з ефективним використанням збереженням автомобільних доріг та тротуарів Голосіївського району міста Києва

Відповідно до статті 327 Цивільного кодексу України, статті 60 Закону України «Про місцеве самоврядування в Україні», статей 16, 17, 19, 20, 21 Закону України «Про автомобільні дороги», статті 3 Закону України «Про дорожній рух», з метою ефективного використання і збереження доріг та тротуарів, що знаходяться на території Голосіївського району міста Києва, Київська міська рада

ВИРІШИЛА:

1. Виконавчому органу Київської міської ради (Київської міської державної адміністрації) здійснити організаційно-правові заходи щодо прийняття на баланс та утримання майна, а саме ділянок автомобільних доріг, тротуарів, що знаходяться на території Голосіївського району міста Києва згідно з додатком до цього рішення.

2. Комунальному підприємству «Шляхово-експлуатаційне управління по ремонту та утриманню автомобільних шляхів та споруд на них Голосіївського району» м. Києва облікувати на балансі ділянки автомобільних доріг та тротуарів, зазначених у пункті 1 цього рішення.

3. Департаменту комунальної власності м. Києва виконавчого органу Київської міської ради (Київської міської державної адміністрації) закріпити на праві господарського відання за комунальним підприємством «Шляхово-експлуатаційне управління по ремонту та утриманню автомобільних шляхів та споруд на них Голосіївського району» м. Києва майно згідно з пунктом 1 цього рішення.

4. Офіційно оприлюднити це рішення у спосіб, визначений чинним законодавством України.

5. Контроль за виконанням цього рішення покласти на постійну комісію Київської міської ради з питань власності та постійну комісію Київської міської ради з питань транспорту, зв'язку та реклами.

Київський міський голова **Віталій КЛИЧКО**

ПОДАННЯ
Депутат Київської міської ради Вадим ІВАНЧЕНКО

ПОГОДЖЕНО:
Голова постійної комісії Київради
з питань власності Михайло ПРИСЯЖНЮК
Секретар постійної комісії Київради
з питань власності Сергій АРТЕМЕНКО

Голова постійної комісії Київради
з питань транспорту, зв'язку та реклами Олексій ОКОПНИЙ
Секретар постійної комісії Київради
з питань транспорту, зв'язку та реклами Олесь МАЛЯРЕВИЧ

Начальник управління правового
забезпечення діяльності Київської Валентина ПОЛОЖИШНИК
міської ради

Додаток
до рішення Київської міської ради
від _____ № _____

Перелік ділянок автомобільних доріг та тротуарів, що знаходяться на території Голосіївського району міста Києва

N з/п	Найменування	Одиниця виміру	Кількість	Балансова вартість, грн (без ПДВ)
1	вул. Генерала Родимцева 11-вул. Героїв Оборони 9/10	шт	1	Експертна оцінка
2	вул. Генерала Родимцева 11-вул. Героїв Оборони 9/10	км	0,48	Експертна оцінка

Київський міський голова Віталій КЛИЧКО

ПОЯСНЮВАЛЬНА ЗАПИСКА
до проєкту рішення Київської міської ради «Про організаційні питання, пов'язані з ефективним використанням збереженням автомобільних доріг та тротуарів Голосіївського району міста Києва»

1. Обґрунтування необхідності прийняття рішення

Проєкт рішення «Про організаційні питання, пов'язані з ефективним використанням збереженням автомобільних доріг та тротуарів Голосіївського району міста Києва» підготовлено у зв'язку з незадовільним станом автомобільних доріг та тротуарів у Голосіївському районі міста Києва та необхідністю вжиття заходів щодо їх покращення.

Зазначена у проєкті рішення ділянка автомобільної дороги та тротуару не передані на баланс обслуговуючим комунальним підприємствам та відповідно не утримуються, не обслуговуються належним чином.

Незадовільний стан викликає обурення мешканців району, існує необхідність вжиття заходів щодо зарахування їх на баланс комунального підприємства «Шляхово-експлуатаційне управління по ремонту та утриманню автомобільних шляхів та споруд на них Голосіївського району» м. Києва.

2. Цілі та завдання прийняття рішення

Цілями та завданнями прийняття даного рішення є прийняття до комунальної власності територіальної громади м. Києва автомобільних доріг та тротуарів Голосіївського району міста Києва згідно з додатком до рішення з подальшим закріпленням за комунальними підприємствами на праві господарського відання.

3. Загальна характеристика та основні положення проєкту рішення

Проєкт рішення передбачає:

- прийняття до комунальної власності територіальної громади м. Києва автомобільних доріг та тротуарів Голосіївського району міста Києва;
- доручення комунальному підприємству «Шляхово-експлуатаційне управління по ремонту та утриманню автомобільних шляхів та споруд на них Голосіївського району» м. Києва облікувати на балансі підприємства відповідне майно;
- доручення Департаменту комунальної власності м. Києва закріпити на праві господарського відання за комунальним підприємством «Шляхово-експлуатаційне управління по ремонту та утриманню автомобільних шляхів та споруд на них Голосіївського району» м. Києва майно згідно з пунктом 1 цього рішення;
- офіційне оприлюднення цього рішення у спосіб, визначений чинним законодавством України;
- покладення контролю за виконанням цього рішення на постійну комісію міської ради з питань власності та постійну комісію Київської міської ради з питань транспорту, зв'язку та реклами.

4. Стан нормативно-правової бази у даній сфері правового регулювання

Даний проєкт рішення підготовлений відповідно до статті 327 Цивільного кодексу України, статті 60 Закону України «Про місцеве самоврядування в Україні».

5. Фінансово - економічне обґрунтування.

Реалізація даного рішення не потребує додаткових витрат з бюджету міста Києва.

6. Прогноз соціально – економічних та інших наслідків прийняття рішення

Прийняття та реалізація даного рішення дозволить територіальній громаді міста Києва вжити заходів щодо утримання в належному стані та проведення необхідних ремонтних робіт на автомобільних дорогах.

7. Доступ до публічної інформації

Проєкт рішення не містить інформацію з обмеженим доступом у розумінні статті 6 Закону України «Про доступ до публічної інформації».

8. Суб'єкт подання проєкту рішення

Суб'єктом подання проєкту рішення є депутат Київської міської ради IX скликання, член депутатської фракції «Єдність» Іванченко Вадим Анатолійович.

9. Доповідач на пленарному засіданні

Доповідач на пленарному засіданні сесії Київської міської ради - депутат Київської міської ради IX скликання, член депутатської фракції «Єдність» Іванченко Вадим Анатолійович.

Відповідальний за супроводження проєкту рішення - депутат Київської міської ради IX скликання, член депутатської фракції «Єдність» Іванченко Вадим Анатолійович.

Депутат Київської міської ради **Вадим ІВАНЧЕНКО**

Заступник міського голови –
секретар Київської міської ради

Присяжнюку М. О.
Окопному О. Ю.
Положишник В. О.

Прошу розглянути проєкт рішення від 12.05.2023 № 08/231 – 553/ПР в установленому порядку.

Омельченко А. В.

Для контролю за проходженням та тиражування.

Юнаковій С. М.
Гришаєвій К. Г.
Андронову В. Є. – до відома
Кандибору Р. В. – до відома
Садовому С.М. - для надання правової позиції

Володимир БОНДАРЕНКО

"12" травня 2023 року
№ 08/231 – 553/ПР

08/231-553/ПР
12.05.2023

ДЕПУТАТ

КИЇВСЬКОЇ МІСЬКОЇ РАДИ IX СКЛИКАННЯ

«12» травня 2023 р. № 08-249/09/031-78

Заступнику міського голови -
секретарю Київської міської ради

Володимиру БОНДАРЕНКУ

Шановний Володимире Володимировичу!

Відповідно до частини першої статті 29 Регламенту Київради направляю Вам проект рішення Київради «Про організаційні питання, пов'язані з ефективним використанням збереженням автомобільних доріг та тротуарів Голосіївського району міста Києва».

Прошу надати відповідні доручення та розглянути відповідний проект рішення.

Текст проєкту рішення у паперовому вигляді відповідає проєкту в електронному вигляді на USB носії.

Додаток: проект рішення з пояснювальною запискою та додатками на 5 арк.

З повагою

Депутат Київської міської ради Вадим ІВАНЧЕНКО

ДЕПУТАТ

КИЇВСЬКОЇ МІСЬКОЇ РАДИ IX СКЛИКАННЯ

«17» травня 2023 р. №08/279/09/031-33

Заступнику міського голови -
секретарю Київської міської ради

Володимиру БОНДАРЕНКУ

Шановний Володимире Володимировичу!

Мною було подано проєкт рішення від 12.05.2023 №553 «Про організаційні питання, пов'язані з ефективним використанням збереженням автомобільних доріг та тротуарів Голосіївського району міста Києва».

З метою уточнення переліку ділянок автомобільних доріг та тротуарів, що знаходяться на території Голосіївського району міста Києва додаю уточнену редакцію додатку до проєкту рішення.

Прошу розглянути проєкт рішення від 12.05.2023 №553 «Про організаційні питання, пов'язані з ефективним використанням збереженням автомобільних доріг та тротуарів Голосіївського району міста Києва» на засіданні постійної комісії Київської міської ради з питань власності з урахуванням змін.

Додаток: Додаток до проєкту рішення у новій редакції на 1 арк.

З повагою

Депутат Київської міської ради Вадим ІВАНЧЕНКО

Додаток
до рішення Київської міської ради
від _____ № _____

Перелік ділянок автомобільних доріг та тротуарів, що знаходяться на території Голосіївського району міста Києва

№ п/п	Адреса	Довжина		Ширина		Площа		Кількість оглядових колодязів	Кількість зливоприймачів	Ринкова вартість
		Проїздів	Тротуарів	Проїздів	Тротуарів	Проїздів	Тротуарів			
		км	км	м	м	тис.м2	тис.м2	шт.	шт.	тис.грн. без ПДВ
1	2	3	4	5	6	7	8	9	10	11
1	Тротуар по вул. Героїв Оборони,15	0,023	0,457	6,7	3,7	0,154	1,707	-	-	

Київський міський голова Віталій КЛИЧКО

Заступник міського голови - секретар
Київської міської ради

Присяжнюку М.О.

Прошу розглянути в установленому порядку.

Окопному О.Ю.
Чумаченко А.В.
Юнаковій С.М.
Положишник В.О.
Хоменку Д.Ю.
Омельченко А.В.
Хорватовій С.О.

ВОЛОДИМИР БОНДАРЕНКО

18 травня 2023 р.
№ 08/14769

№ 10

08/231-538/ПР
10.05.2023

КИЇВСЬКА МІСЬКА РАДА

II сесія IX скликання

РІШЕННЯ

_____№_____ ПРОЄКТ

Про внесення змін до рішення Київської міської ради від 25 грудня 2012 року № 689/8973 «Про затвердження Положення про інформаційно-телекомунікаційну систему «Єдиний інформаційний простір територіальної громади міста Києва»

Відповідно до законів України «Про місцеве самоврядування в Україні», «Про захист інформації в інформаційно-комунікаційних системах», «Про електронні документи та електронний документообіг», враховуючи Указ Президента України від 24 лютого 2022 року № 64/2022 «Про введення воєнного стану в Україні», затверджений Законом України «Про затвердження Указу Президента України «Про введення воєнного стану в Україні» від 24 лютого 2022 року № 2102 – IX, рішення Київської міської ради від 18 грудня 2018 року № 461/6512 «Про затвердження Комплексної міської цільової програми «Електронна столиця» на 2019-2023 роки», з метою підвищення рівня кібербезпеки міських електронних інформаційних ресурсів в умовах воєнного стану та післявоєнного періоду Київська міська рада

ВИРІШИЛА:

1. Унести до рішення Київської міської ради від 25 грудня 2012 року № 689/8973 «Про затвердження Положення про інформаційно-телекомунікаційну систему «Єдиний інформаційний простір територіальної громади міста Києва» (у редакції рішення Київської міської ради від 17 травня 2018 року № 816/4880) такі зміни:

1.1. У назві та тексті слова «інформаційно-телекомунікаційна система» у всіх відмінках і числах замінити словами «інформаційно-комунікаційна система» у відповідному відмінку і числі.

1.2.Пункт 2 викласти у такій редакції:

«2. Контроль за виконанням цього рішення покласти на постійну комісію Київської міської ради з питань місцевого самоврядування, регіональних та міжнародних зв'язків, постійну комісію Київської міської ради з питань транспорту, зв'язку та реклами та постійну комісію Київської міської ради з питань цифрової трансформації та адміністративних послуг.».

2. Затвердити зміни до Положення про інформаційно-телекомунікаційну систему «Єдиний інформаційний простір територіальної громади міста Києва», затвердженого рішенням Київської міської ради від 25 грудня 2012 року № 689/8973 (у редакції рішення Київської міської ради від 17 травня 2018 року № 816/4880), що додаються.

3. Оприлюднити це рішення у встановленому порядку.

4. Контроль за виконанням цього рішення покласти на постійну комісію Київської міської ради з питань місцевого самоврядування, регіональних та міжнародних зв'язків, постійну комісію Київської міської ради з питань транспорту, зв'язку та реклами та постійну комісію Київської міської ради з питань цифрової трансформації та адміністративних послуг.

Київський міський голова Віталій КЛИЧКО

ПОДАННЯ:

Директор Департаменту інформаційно-комунікаційних технологій — Олег ПОЛОВИНКО

Заступник директора департаменту – начальник управління правового забезпечення та організації, супроводження процесів цифровізації — Ганна ЛИСИК

ПОГОДЖЕНО:

Заступник голови з питань здійснення самоврядних повноважень — Петро ОЛЕНИЧ

Постійна комісія Київської міської ради з питань транспорту, зв'язку та реклами

Голова — Олексій ОКОПНИЙ

Секретар — Олесь МАЛЯРЕВИЧ

Постійна комісія Київської міської ради з питань цифрової трансформації та адміністративних послуг

Голова — Максим НЕФЬОДОВ

Секретар — Михайло НАКОНЕЧНИЙ

Постійна з питань місцевого самоврядування, регіональних та міжнародних зв'язків

Голова — Юлія ЯРМОЛЕНКО

Секретар — Владислав АНДРОНОВ

В.о. начальника управління правового забезпечення діяльності Київської міської ради — Валентина ПОЛОЖИШНИК

ЗАТВЕРДЖЕНО

Рішення Київської міської ради
«___» _____року № _____

Зміни
до Положення про інформаційно-телекомунікаційну систему «Єдиний інформаційний простір територіальної громади міста Києва», затвердженого рішенням Київської міської ради від 25 грудня 2012 року № 689/8973
(у редакції рішення Київської міської ради від 17 травня 2018 року № 816/4880)

1. У назві та тексті слова «інформаційно-телекомунікаційна» у всіх відмінках і числах замінити словами «інформаційно-комунікаційна» у відповідному відмінку та числі.

2. У тексті:

2.1. Слово «ІТС» замінити словом «ІКС».

2.2. Слова «абоненти», «користувачі», «абоненти та користувачі» у всіх відмінках замінити словами «абоненти (користувачі)» у відповідних відмінках.

3. У розділі 1:

3.1. У пункті 1.2. після слів та знаків ««Про інформацію»,» доповнити словами та знаками ««Про електронні документи та електронний документообіг»,».

3.2. Пункт 1.3 викласти в такій редакції:

«1.3. У цьому Положенні терміни вживають в значеннях, наведених у законах України «Про інформацію», «Про захист інформації в інформаційно-комунікаційних системах», «Про електронні документи та електронний документообіг», «Про захист персональних даних», «Про електронні комунікації.».

3.3. Пункт 1.4 викласти в такій редакції:

«1.4. ІКС ЄІПК створюється та використовується в інтересах територіальної громади міста Києва для ведення єдиного захищеного електронного документообігу.

Дія цього Положення розповсюджується на Київську міську раду, структурні підрозділи виконавчого органу Київської міської ради (Київської міської державної адміністрації), районні в місті Києві державні адміністрації, підприємства, установи та організації, що належать до комунальної власності територіальної громади міста Києва або координація діяльності яких здійснюється виконавчим органом Київської міської ради (Київської міської державної адміністрації) (далі – абоненти (користувачі)).».

3.4. У пункті 1.5 слова «телекомунікаційних засобів» замінити словами «електронних комунікаційних засобів».

4. Пункт 3.3. розділу 3 викласти у такій редакції:

«3.3. Вимоги щодо оброблення інформації абонентами (користувачами) у

ІКС ЄІПК визначаються Інструкцією з діловодства, яка розробляється виконавчим органом Київської міської ради (Київською міською державною адміністрацією) та затверджується в установленому порядку.».

5. У розділі 5:

5.1. Пункт 5.1 викласти в такій редакції:

«5.1. Координацію організаційно-кадрового забезпечення, створення, функціонування та розвитку ІКС ЄІПК забезпечує розпорядник ІКС ЄІПК, а здійснює ці заходи адміністратор ІКС ЄІПК.

Програмно-технічне та інформаційне забезпечення ІКС ЄІПК здійснюється:

щодо формування і підтримання в актуальному стані баз даних - власниками інформації, яка вноситься до баз даних;

щодо збереження та захисту від порушення цілісності та несанкціонованого доступу, дотримання правил і процедур одержання інформації - розпорядником ІКС ЄІПК та адміністратором безпеки ІКС ЄІПК.».

5.2. Пункт 5.2 розділу 5 викласти у такій редакції:

«5.2. Оснащення технічними та технологічними засобами базується на використанні сучасних інформаційних технологій, засобів комп'ютерної техніки, електронного комунікаційного обладнання, загальносистемного та прикладного забезпечення. Абоненти (користувачі) ІКС ЄІПК повинні бути об'єднані єдиною електронною комунікаційною мережею.».

6. У розділі 6:

6.1. У пункті 6.1 слова «система ЄІПК», «розпорядник системи» замінити відповідно словами «ІКС ЄІПК», «розпорядник ІКС ЄІПК».

6.2. У пункті 6.2 слова «телекомунікаційна мережа» замінити словами «електронна комунікаційна мережа».

7. Пункт 7.1 розділу 7 викласти у такій редакції:

«7.1. Авторизований доступ до інформаційних ресурсів ІКС ЄІПК здійснюється безпосередньо з автоматизованих робочих місць абонентів (користувачів) за допомогою особистих логінів і паролів з використанням двофакторної автентифікації абонентів (користувачів).

Пароль змінюється не рідше ніж один раз на пів року. Заборонено передавати особисті логіни і паролі доступу до ІКС ЄІПК іншим абонентам (користувачам).

Авторизований доступ до інформаційних ресурсів ІТС ЄІПК здійснюється виключно посадовим особам, які перебувають у трудових відносинах з установами, визначеними у пункті 1.4 цього Положення.».

Київський міський голова Віталій КЛИЧКО

ПОЯСНЮВАЛЬНА ЗАПИСКА
до проєкту рішення Київської міської ради «Про внесення змін до рішення Київської міської ради від 25 грудня 2012 року № 689/8973 «Про затвердження Положення про інформаційно-телекомунікаційну систему «Єдиний інформаційний простір територіальної громади міста Києва»
(далі – проєкт рішення)

1. Опис проблем, для вирішення яких підготовлено проєкт рішення, обґрунтування відповідності та достатності передбачених у проєкті рішення механізмів і способів вирішення існуючих проблем, а також актуальності цих проблем для територіальної громади міста Києва.

Проєкт рішення розроблено відповідно до законів України «Про місцеве самоврядування в Україні», «Про захист інформації в інформаційно-комунікаційних системах», «Про електронні документи та електронний документообіг», враховуючи Указ Президента України від 24 лютого 2022 року № 64/2022 «Про введення воєнного стану в Україні», затверджений Законом України «Про затвердження Указу Президента України «Про введення воєнного стану в Україні» від 24 лютого 2022 року № 2102 – IX, рішення Київської міської ради від 18 грудня 2018 року № 461/6512 «Про затвердження Комплексної міської цільової програми «Електронна столиця» на 2019-2023 роки», з урахуванням листа апарату виконавчого органу Київської міської ради (Київської міської державної адміністрації) від 27 квітня 2023 року № 009-476 та з метою підвищення рівня кібербезпеки міських електронних інформаційних ресурсів в умовах воєнного стану та післявоєнного періоду, зокрема інформаційно-телекомунікаційної системи «Єдиний інформаційний простір територіальної громади міста Києва» (далі – ІТС ЄІПК), яка призначена для створення єдиного захищеного електронного документообігу Київської міської ради, виконавчого органу Київської міської ради (Київської міської державної адміністрації), районних в місті Києві державних адміністрацій, підприємств, установ та організацій, що належать до комунальної власності територіальної громади міста Києва.

Проєкт рішення передбачає внесення змін до Положення про інформаційно-телекомунікаційну систему «Єдиний інформаційний простір територіальної громади міста Києва», затвердженого рішенням Київської міської ради від 25 грудня 2012 року № 689/8973 (у редакції рішення Київської міської ради від 17 травня 2018 року № 816/4880), зокрема у частині:

доповнення новими положеннями та запровадження авторизованого доступу до інформаційних ресурсів ІТС ЄІПК з автоматизованих робочих місць користувачів за допомогою особистих логінів і паролів з використанням двофакторної автентифікації користувачів;

приведення у відповідність до законодавства України термінології, яка використовуються у положенні.

2. Правове обґрунтування необхідності прийняття рішення Київської міської ради (з посиланням на конкретні положення нормативно-правових актів, на підставі й на виконання яких підготовлено проєкт рішення).

Проєкт рішення розроблено відповідно до:

Закону України «Про місцеве самоврядування в Україні»;

Закону України «Про захист інформації в інформаційно-комунікаційних системах»;

Закону України «Про електронні документи та електронний документообіг»;

Указ Президента України від 24 лютого 2022 року № 64/2022 «Про введення воєнного стану в Україні», затверджений Законом України «Про затвердження Указу Президента України «Про введення воєнного стану в Україні» від 24 лютого 2022 року № 2102 – IX;

рішення Київської міської ради від 18 грудня 2018 року № 461/6512 «Про затвердження Комплексної міської цільової програми «Електронна столиця» на 2019-2023 роки».

3. Опис цілей і завдань, основних положень проєкту рішення Київської міської ради, а також очікуваних соціально-економічних, правових на інших наслідків для територіальної громади міста Києва від прийняття запропонованого проєкту рішення Київської міської ради.

Проєкт рішення підготовлений з метою підвищення рівня кібербезпеки міських електронних інформаційних ресурсів в умовах воєнного стану та післявоєнного періоду.

Реалізація цього рішення не передбачає використання додаткових коштів з бюджету міста Києва.

4. Прізвище або назва суб'єкта подання, прізвище, посада, контактні дані доповідача проєкту рішення на пленарному засіданні та особа, відповідальна за супроводження проєкту рішення Київської міської ради.

Суб'єктом подання проєкту рішення Київської міської ради є Департамент інформаційно-комунікаційних технологій виконавчого органу Київської міської ради (Київської міської державної адміністрації).

Доповідачі на пленарному засіданні Київської міської ради та особи, відповідальні за супроводження даного проєкту рішення:

директор Департаменту інформаційно-комунікаційних технологій виконавчого органу Київської міської ради (Київської міської державної адміністрації) Олег Половинко (тел. 366-86-70);

заступник директора департаменту – начальник управління правового забезпечення та організації, супроводження процесів цифровізації Ганна Лисик (тел. 366-86-70).

5. Інформація про те, чи містить проєкт рішення інформацію з

обмеженим доступом у розумінні статті 6 Закону України «Про доступ до публічної інформації»

Проєкт рішення не містить інформацію з обмеженим доступом у розумінні статті 6 Закону України «Про доступ до публічної інформації».

Директор Департаменту
інформаційно-комунікаційних технологій
виконавчого органу Київської
міської ради (Київської міської
державної адміністрації) Олег ПОЛОВИНКО

ПОРІВНЯЛЬНА ТАБЛИЦЯ
до проєкту рішення Київської міської ради «Про внесення змін до рішення Київської міської ради від 25 грудня 2012 року № 689/8973 «Про затвердження Положення про інформаційно-телекомунікаційну систему «Єдиний інформаційний простір територіальної громади міста Києва»

Рішення Київської міської ради від 25 грудня 2012 року № 689/8973 «Про затвердження Положення про інформаційно-телекомунікаційну систему «Єдиний інформаційний простір територіальної громади міста Києва» (у редакції рішення Київської міської ради від 17 травня 2018 року № 816/4880)	
Діюча редакція	**Запропонована редакція**
«Про затвердження Положення про інформаційно-**теле**комунікаційну систему «Єдиний інформаційний простір територіальної громади міста Києва»	«Про затвердження Положення про **інформаційно-комунікаційну систему** «Єдиний інформаційний простір територіальної громади міста Києва»
Відповідно до Закону України «Про захист інформації в інформаційно-**теле**комунікаційних системах», рішення Київської міської ради від 10 листопада 2011 року № 602/6838 «Про затвердження Міської цільової програми з розвитку електронного урядування в місті Києві на 2012 - 2014 роки», з метою визначення структури, складових та призначення інформаційно-телекомунікаційної системи «Єдиний інформаційний простір територіальної громади міста Києва» Київської міської ради та її виконавчого органу (Київської міської державної адміністрації) Київська міська рада **вирішила**:	Відповідно до Закону України «Про захист інформації в **інформаційно-комунікаційних системах**», рішення Київської міської ради від 10 листопада 2011 року № 602/6838 «Про затвердження Міської цільової програми з розвитку електронного урядування в місті Києві на 2012 - 2014 роки», з метою визначення структури, складових та призначення **інформаційно-комунікаційної системи** «Єдиний інформаційний простір територіальної громади міста Києва» Київської міської ради та її виконавчого органу (Київської міської державної адміністрації) Київська міська рада **вирішила**:
1. Затвердити Положення про інформаційно-**теле**комунікаційну систему «Єдиний інформаційний простір територіальної громади міста Києва», що додається.	1. Затвердити Положення про **інформаційно-комунікаційну систему** «Єдиний інформаційний простір територіальної громади міста Києва», що додається.

2. Контроль за виконанням цього рішення покласти на постійну комісію Київської міської ради з питань місцевого самоврядування, регіональних та міжнародних зв'язків та постійну комісію Київської міської ради з питань транспорту, зв'язку та реклами.	2. Контроль за виконанням цього рішення покласти на постійну комісію Київської міської ради з питань місцевого самоврядування, регіональних та міжнародних зв'язків, постійну комісію Київської міської ради з питань транспорту, зв'язку та реклами **та постійну комісію Київської міської ради з питань цифрової трансформації та адміністративних послуг.**
Положення про інформаційно-**теле**комунікаційну систему «Єдиний інформаційний простір територіальної громади міста Києва», затверджене рішенням Київської міської ради від 25 грудня 2012 року № 689/8973 (у редакції рішення Київської міської ради від 17 травня 2018 року № 816/4880)	Положення про **інформаційно-комунікаційну систему** «Єдиний інформаційний простір територіальної громади міста Києва», затверджене рішенням Київської міської ради від 25 грудня 2012 року № 689/8973 (у редакції рішення Київської міської ради від 17 травня 2018 року № 816/4880)
1.1. Положення про інформаційно-**теле**комунікаційну систему «Єдиний інформаційний простір територіальної громади міста Києва» (далі - Положення) визначає мету, призначення, завдання, структуру та склад інформаційно-**теле**комунікаційної системи «Єдиний інформаційний простір територіальної громади міста Києва» Київської міської ради та її виконавчого органу (Київської міської державної адміністрації) (далі - **ІТС** ЄІПК).	1.1. Положення про **інформаційно-комунікаційну** систему «Єдиний інформаційний простір територіальної громади міста Києва» (далі - Положення) визначає мету, призначення, завдання, структуру та склад **інформаційно-комунікаційної** системи «Єдиний інформаційний простір територіальної громади міста Києва» Київської міської ради та її виконавчого органу (Київської міської державної адміністрації) (далі - **ІКС** ЄІПК).
1.2. Правовою основою діяльності **ІТС** ЄІПК є закони України «Про місцеве самоврядування в Україні», «Про місцеві державні адміністрації», «Про столицю України - місто-герой Київ», «Про інформацію», «Про Основні засади	1.2. Правовою основою діяльності **ІКС** ЄІПК є закони України «Про місцеве самоврядування в Україні», «Про місцеві державні адміністрації», «Про столицю України - місто-герой Київ», «Про інформацію», **«Про електронні**

розвитку інформаційного суспільства в Україні на 2007 - 2015 роки», «Про захист інформації в інформаційно-**теле**комунікаційних системах».	**документи та електронний документообіг»,** «Про Основні засади розвитку інформаційного суспільства в Україні на 2007 - 2015 роки», «Про захист інформації в інформаційно-**комунікаційних системах**».
1.3. У цьому Положенні терміни вживають в значеннях, наведених у законах України «Про інформацію», «Про захист інформації в інформаційно-**теле**комунікаційних системах», «Про захист персональних даних», «**Про телекомунікації**».	1.3. У цьому Положенні терміни вживають в значеннях, наведених у законах України «Про інформацію», «Про захист інформації в **інформаційно-комунікаційних** системах», **«Про електронні документи та електронний документообіг»,** «Про захист персональних даних», «**Про електронні комунікації**.
1.4. **ІТС** ЄІПК створюється і використовується в інтересах підприємств, установ та організацій, що належать до комунальної власності територіальної громади міста Києва (далі - **абоненти**) для ведення єдиного захищеного електронного документообігу.	**1.4. ІКС ЄІПК створюється та використовується в інтересах територіальної громади міста Києва для ведення єдиного захищеного електронного документообігу.** **Дія цього Положення розповсюджується на Київську міську раду, структурні підрозділи виконавчого органу Київської міської ради (Київської міської державної адміністрації), районні в місті Києві державні адміністрації, підприємства, установи та організації, що належать до комунальної власності територіальної громади міста Києва або координація діяльності яких здійснюється виконавчим органом Київської міської ради (Київської міської державної адміністрації) (далі – абоненти (користувачі)).**
1.5. **ІТС** ЄІПК - це сукупність організаційно-розпорядчих заходів, програмно-технічних та **телекомунікаційних засобів**, що забезпечують обробку	1.5. **ІКС** ЄІПК - це сукупність організаційно-розпорядчих заходів, програмно-технічних та **електронних комунікаційних засобів,** що забезпечують обробку

інформаційних ресурсів територіальної громади міста Києва (уведення, записування, зчитування, зберігання, знищення, приймання, передавання та інше) та авторизований доступ до цих інформаційних ресурсів.	інформаційних ресурсів територіальної громади міста Києва (уведення, записування, зчитування, зберігання, знищення, приймання, передавання та інше) та авторизований доступ до цих інформаційних ресурсів.
2. Мета, призначення та завдання **ІТС** ЄІПК	2. Мета, призначення та завдання **ІКС** ЄІПК
2.1. Метою діяльності **ІТС** ЄІПК є впровадження у **абонентів** єдиного захищеного електронного документообігу для створення загальноміського інформаційного простору територіальної громади міста Києва.	2.1. Метою діяльності **ІКС** ЄІПК є впровадження у **абонентів (користувачів)** єдиного захищеного електронного документообігу для створення загальноміського інформаційного простору територіальної громади міста Києва.
2.2. Призначення **ІТС** ЄІПК - інформаційно-довідкове та організаційно-технологічне забезпечення діяльності **абонентів.**	2.2. Призначення **ІКС** ЄІПК - інформаційно-довідкове та організаційно-технологічне забезпечення діяльності **абонентів (користувачів).**
2.3. Відповідно до свого призначення **ІТС** ЄІПК виконує такі завдання: формування єдиного електронного інформаційного простору територіальної громади міста Києва, ведення баз даних в єдиному інформаційному середовищі, автоматизація процесів діловодства, підготовка статистичних даних з метою скорочення часу на обробку й передачу інформації; надання **користувачам** системи, в межах повноважень, доступу до інформації, що зберігається в системі; надання фізичним та юридичним особам доступу до публічної інформації;	2.3. Відповідно до свого призначення **ІКС** ЄІПК виконує такі завдання: формування єдиного електронного інформаційного простору територіальної громади міста Києва, ведення баз даних в єдиному інформаційному середовищі, автоматизація процесів діловодства, підготовка статистичних даних з метою скорочення часу на обробку й передачу інформації; надання **абонентам (користувачам)** системи, в межах повноважень, доступу до інформації, що зберігається в системі; надання фізичним та юридичним особам доступу до публічної інформації;

забезпечення постійного ефективного контролю за виконанням законів України, указів, розпоряджень і доручень Президента України, постанов Верховної Ради України, постанов та розпоряджень Кабінету Міністрів України, рішень Київської міської ради, розпоряджень Київського міського голови, розпоряджень виконавчого органу Київської міської ради (Київської міської державної адміністрації), наказів керівників структурних підрозділів виконавчого органу Київської міської ради (Київської міської державної адміністрації), розпоряджень голів районних в місті Києві державних адміністрацій, рішень колегії виконавчого органу Київської міської ради (Київської міської державної адміністрації), доручень керівництва виконавчого органу Київської міської ради (Київської міської державної адміністрації) та інших; обмін інформацією між **абонентами** із використанням захищеної технології; забезпечення комплексного захисту інформації та розмежування доступу до інформації, що зберігається в базах даних **ІТС** ЄІПК.	забезпечення постійного ефективного контролю за виконанням законів України, указів, розпоряджень і доручень Президента України, постанов Верховної Ради України, постанов та розпоряджень Кабінету Міністрів України, рішень Київської міської ради, розпоряджень Київського міського голови, розпоряджень виконавчого органу Київської міської ради (Київської міської державної адміністрації), наказів керівників структурних підрозділів виконавчого органу Київської міської ради (Київської міської державної адміністрації), розпоряджень голів районних в місті Києві державних адміністрацій, рішень колегії виконавчого органу Київської міської ради (Київської міської державної адміністрації), доручень керівництва виконавчого органу Київської міської ради (Київської міської державної адміністрації) та інших; обмін інформацією між **абонентами (користувачами)** із використанням захищеної технології; забезпечення комплексного захисту інформації та розмежування доступу до інформації, що зберігається в базах даних **ІКС** ЄІПК.
3. Інформаційні ресурси **ІТС** ЄІПК	3. Інформаційні ресурси **ІКС** ЄІПК
3.1. Інформаційні ресурси **ІТС** ЄІПК є інформаційними ресурсами територіальної громади міста Києва, які накопичуються в процесі повсякденної діяльності **абонентів**.	3.1. Інформаційні ресурси **ІКС** ЄІПК є інформаційними ресурсами територіальної громади міста Києва, які накопичуються в процесі повсякденної діяльності **абонентів (користувачів)**.

3.2. Основними джерелами формування інформаційних ресурсів **ІТС** ЄІПК є **абоненти**.	3.2. Основними джерелами формування інформаційних ресурсів **ІКС** ЄІПК є **абоненти (користувачі)**.
3.3. Вимоги щодо оброблення інформації абонентами (користувачами) у **ІТС** ЄІПК визначаються ~~Порядком із роботи в єдиному захищеному електронному документообігу,~~ який розробляється виконавчим органом Київської міської ради (Київською міською державною адміністрацією) та затверджується в установленому порядку.	**3.3. Вимоги щодо оброблення інформації абонентами (користувачами) у ІКС ЄІПК визначаються Інструкцією з діловодства, яка розробляється виконавчим органом Київської міської ради (Київською міською державною адміністрацією) та затверджується в установленому порядку**.
3.4. Порядок формування та ведення баз даних визначається положеннями про бази даних, які розробляються власниками цих баз даних та затверджуються в установленому порядку.	3.4. Порядок формування та ведення баз даних визначається положеннями про бази даних, які розробляються власниками цих баз даних та затверджуються в установленому порядку.
3.5. Інформація, що обробляється в **ІТС** ЄІПК, є власністю територіальної громади міста Києва і підлягає захисту в установленому порядку.	3.5. Інформація, що обробляється в **ІКС** ЄІПК, є власністю територіальної громади міста Києва і підлягає захисту в установленому порядку.
4. Суб'єкти правових відносин **ІТС** ЄІПК	4. Суб'єкти правових відносин **ІКС** ЄІПК
4.1. Суб'єктами правових відносин **ІТС** ЄІПК є: власник **ІТС** ЄІПК; розпорядник **ІТС** ЄІПК; власник інформації **ІТС** ЄІПК; адміністратор **ІТС** ЄІПК; адміністратор безпеки **ІТС** ЄІПК.	4.1. Суб'єктами правових відносин **ІКС** ЄІПК є: власник **ІКС** ЄІПК; розпорядник **ІКС** ЄІПК; власник інформації **ІКС** ЄІПК; адміністратор **ІКС** ЄІПК; адміністратор безпеки **ІКС** ЄІПК.
4.2. Власником **ІТС** ЄІПК є територіальна громада міста Києва.	4.2. Власником **ІКС** ЄІПК є територіальна громада міста Києва.

4.3. Розпорядником **ІТС** ЄІПК є Департамент інформаційно-комунікаційних технологій виконавчого органу Київської міської ради (Київської міської державної адміністрації). Завдання розпорядника **ІТС** ЄІПК - вирішення організаційних питань щодо забезпечення функціонування системи, прийняття взаємоузгоджених управлінських рішень щодо її розвитку і вдосконалення, координації діяльності відповідних складових системи. Розпорядник **ІТС** ЄІПК відповідає за матеріально-технічне та програмне забезпечення функціонування **ІТС** ЄІПК.	4.3. Розпорядником **ІКС** ЄІПК є Департамент інформаційно-комунікаційних технологій виконавчого органу Київської міської ради (Київської міської державної адміністрації). Завдання розпорядника **ІКС** ЄІПК - вирішення організаційних питань щодо забезпечення функціонування системи, прийняття взаємоузгоджених управлінських рішень щодо її розвитку і вдосконалення, координації діяльності відповідних складових системи. Розпорядник **ІКС** ЄІПК відповідає за матеріально-технічне та програмне забезпечення функціонування **ІКС** ЄІПК.
4.4. Власником інформації **ІТС** ЄІПК є **абоненти та користувачі ІТС** ЄІПК, яким адміністратором **ІТС** ЄІПК в установленому порядку надані права доступу до **ІТС** ЄІПК для здійснення оброблення інформації.	4.4. Власником інформації **ІКС** ЄІПК є **абоненти (користувачі) ІКС** ЄІПК, яким адміністратором **ІКС** ЄІПК в установленому порядку надані права доступу до **ІКС** ЄІПК для здійснення оброблення інформації.
4.5. Адміністратор **ІТС** ЄІПК та адміністратор безпеки **ІТС** ЄІПК - комунальне підприємство «Головний інформаційно-обчислювальний центр», яке відповідає за функціонування та експлуатацію **ІТС** ЄІПК, забезпечує дотримання правил, процедур, технології обробки інформації абонентами (користувачами), надання абонентам (користувачам) доступу до інформації, що в ній обробляється, ведення її обліку, а також за захист інформаційних ресурсів **ІТС** ЄІПК та дотримання вимог політики безпеки в системі.	4.5. Адміністратор **ІКС** ЄІПК та адміністратор безпеки **ІКС** ЄІПК - комунальне підприємство «Головний інформаційно-обчислювальний центр», яке відповідає за функціонування та експлуатацію **ІКС** ЄІПК, забезпечує дотримання правил, процедур, технології обробки інформації абонентами (користувачами), надання абонентам (користувачам) доступу до інформації, що в ній обробляється, ведення її обліку, а також за захист інформаційних ресурсів **ІКС** ЄІПК та дотримання вимог політики безпеки в системі.

5. Створення, функціонування, розвиток та технічний захист **ІТС** ЄІПК	5. Створення, функціонування, розвиток та технічний захист **ІКС** ЄІПК
5.1. Координацію організаційно-кадрового забезпечення, створення, функціонування та розвитку **ІТС** ЄІПК забезпечує розпорядник **ІТС** ЄІПК, а здійснює ці заходи адміністратор **ІТС** ЄІПК. Програмно-технічне та інформаційне забезпечення **ІТС** ЄІПК здійснюється: щодо формування і підтримання в актуальному стані баз даних - власниками інформації, яка вноситься до баз даних; щодо збереження та захисту від порушення цілісності та несанкціонованого доступу, дотримання правил і процедур одержання інформації - розпорядником **ІТС** ЄІПК.	5.1. Координацію організаційно-кадрового забезпечення, створення, функціонування та розвитку **ІКС** ЄІПК забезпечує розпорядник **ІКС** ЄІПК, а здійснює ці заходи адміністратор **ІКС** ЄІПК. Програмно-технічне та інформаційне забезпечення **ІКС** ЄІПК здійснюється: щодо формування і підтримання в актуальному стані баз даних - власниками інформації, яка вноситься до баз даних; щодо збереження та захисту від порушення цілісності та несанкціонованого доступу, дотримання правил і процедур одержання інформації - розпорядником **ІКС** ЄІПК **та адміністратором безпеки ІКС ЄІПК.**
5.2. Оснащення технічними та технологічними засобами базується на використанні сучасних інформаційних технологій, засобів комп'ютерної техніки, **телекомунікаційного обладнання**, загальносистемного та прикладного програмного забезпечення. **Абоненти ІТС** ЄІПК повинні бути об'єднані єдиною **телекомунікаційною мережею.**	5.2. Оснащення технічними та технологічними засобами базується на використанні сучасних інформаційних технологій, засобів комп'ютерної техніки, **електронного комунікаційного обладнання,** загальносистемного та прикладного забезпечення. **Абоненти (користувачі) ІКС** ЄІПК повинні бути об'єднані єдиною електронною **комунікаційною мережею.**
5.3. Інформаційне забезпечення базується на цілісності та несуперечливості інформації в єдиному інформаційному просторі організаційної інфраструктури обліків **ІТС** ЄІПК, що забезпечується використанням типового програмного забезпечення, єдиної технології обробки та обміну даними, типовою структурою даних та правилами їх інтеграції,	5.3. Інформаційне забезпечення базується на цілісності та несуперечливості інформації в єдиному інформаційному просторі організаційної інфраструктури обліків **ІКС** ЄІПК, що забезпечується використанням типового програмного забезпечення, єдиної технології обробки та обміну даними, типовою структурою даних та правилами їх інтеграції,

уніфікованою системою класифікації, кодування та контролю інформації. Розроблення та внесення змін до програмного забезпечення **ІТС** ЄІПК є прерогативою Департаменту інформаційно-комунікаційних технологій виконавчого органу Київської міської ради (Київської міської державної адміністрації).	уніфікованою системою класифікації, кодування та контролю інформації. Розроблення та внесення змін до програмного забезпечення **ІКС** ЄІПК є прерогативою Департаменту інформаційно-комунікаційних технологій виконавчого органу Київської міської ради (Київської міської державної адміністрації).
5.4. Захист інформаційних ресурсів **ІТС** ЄІПК здійснюється шляхом створення та забезпечення функціонування комплексної системи захисту інформації (далі - КСЗІ) з підтвердженою відповідністю. Підтвердження відповідності здійснюється за результатами державної експертизи в порядку, визначеному вимогами Положення про державну експертизу у сфері технічного захисту інформації, затвердженого наказом Адміністрації Державної служби спеціального зв'язку та захисту інформації України від 16 травня 2007 року № 93, зареєстрованого в Міністерстві юстиції України 16 липня 2007 року за № 820/14087. КСЗІ забезпечує захист інформаційних ресурсів (банків даних) **ІТС** ЄІПК шляхом впровадження комплексу технічних, криптографічних, організаційних та інших заходів і засобів захисту інформації, спрямованих на недопущення блокування інформації, несанкціонованого ознайомлення з нею та/або її модифікації. Завданням КСЗІ **ІТС** ЄІПК відповідно до нормативних документів з технічного захисту інформації є забезпечення встановленої політики безпеки та реалізація необхідних організаційних, інженерно-технічних заходів і програмно-технічних засобів захисту, ефективне протистояння	5.4. Захист інформаційних ресурсів **ІКС** ЄІПК здійснюється шляхом створення та забезпечення функціонування комплексної системи захисту інформації (далі - КСЗІ) з підтвердженою відповідністю. Підтвердження відповідності здійснюється за результатами державної експертизи в порядку, визначеному вимогами Положення про державну експертизу у сфері технічного захисту інформації, затвердженого наказом Адміністрації Державної служби спеціального зв'язку та захисту інформації України від 16 травня 2007 року № 93, зареєстрованого в Міністерстві юстиції України 16 липня 2007 року за № 820/14087. КСЗІ забезпечує захист інформаційних ресурсів (банків даних) **ІКС** ЄІПК шляхом впровадження комплексу технічних, криптографічних, організаційних та інших заходів і засобів захисту інформації, спрямованих на недопущення блокування інформації, несанкціонованого ознайомлення з нею та/або її модифікації. Завданням КСЗІ **ІКС** ЄІПК відповідно до нормативних документів з технічного захисту інформації є забезпечення встановленої політики безпеки та реалізація необхідних організаційних, інженерно-технічних заходів і програмно-технічних засобів захисту, ефективне протистояння

ймовірним загрозам інформаційним ресурсам **ІТС** ЄІПК з надання основних функціональних послуг безпеки: конфіденційності, цілісності, доступності, спостережливості.	ймовірним загрозам інформаційним ресурсам **ІКС** ЄІПК з надання основних функціональних послуг безпеки: конфіденційності, цілісності, доступності, спостережливості.
6. Структура **ІТС** ЄІПК	6. Структура **ІКС** ЄІПК
6.1. Визначення складу технічних та програмних засобів складових **системи ЄІПК**, їх функціональних можливостей, кількості, порядку та строків експлуатації здійснюється розпорядником **ІТС** ЄІПК. Усі відомості про склад, використання, технічний стан, ремонт і переміщення технічних засобів та програмного забезпечення складових **ІТС** ЄІПК відображаються у відповідних формулярах. Технічні засоби та програмне забезпечення всіх складових **ІТС** ЄІПК повинні триматися укомплектованими згідно з експлуатаційною документацією у справному стані та постійній готовності до застосування за призначенням. Розукомплектування або вилучення технічних засобів та програмного забезпечення зі складу будь-яких складових **ІТС** ЄІПК допускається тільки з письмового дозволу **розпорядника системи**. Абоненти (користувачі) зобов'язані дотримуватися заходів безпеки під час експлуатації технічних засобів складових **ІТС** ЄІПК.	6.1. Визначення складу технічних та програмних засобів складових **ІКС ЄІПК**, їх функціональних можливостей, кількості, порядку та строків експлуатації здійснюється розпорядником **ІКС** ЄІПК. Усі відомості про склад, використання, технічний стан, ремонт і переміщення технічних засобів та програмного забезпечення складових **ІКС** ЄІПК відображаються у відповідних формулярах. Технічні засоби та програмне забезпечення всіх складових **ІКС** ЄІПК повинні триматися укомплектованими згідно з експлуатаційною документацією у справному стані та постійній готовності до застосування за призначенням. Розукомплектування або вилучення технічних засобів та програмного забезпечення зі складу будь-яких складових **ІКС** ЄІПК допускається тільки з письмового дозволу **розпорядника ІКС ЄІПК.** Абоненти (користувачі) зобов'язані дотримуватися заходів безпеки під час експлуатації технічних засобів складових **ІКС** ЄІПК.
6.2. Складовими **ІТС** ЄІПК є: центральна підсистема; програмно-апаратні комплекси автоматизації **абонентів**;	6.2. Складовими **ІКС** ЄІПК є: центральна підсистема;

телекомунікаційна мережа; комплексна система захисту інформації.	програмно-апаратні комплекси автоматизації **абонентів (користувачів)**; **електронна комунікаційна мережа**; комплексна система захисту інформації.
6.3. Центральна підсистема **ІТС** ЄІПК - це сукупність програмно-технічних засобів, призначених для обробки та збереження інформації, які забезпечують: обробку (введення, записування, зберігання, знищення, приймання та передавання) інформації та формування баз даних електронного документообігу; створення, накопичення і зберігання реєстраційних і контрольних карток документів та їх електронних копій; коригування і друкування реєстраційних карток; пошук документів за їх реєстраційними реквізитами; надання **користувачам** системи, в межах повноважень, доступу до інформації, що зберігається в **ІТС** ЄІПК; архівування даних; обмін інформацією між **абонентами** із використанням захищеної технології; моніторинг стану інформаційного обміну між складовими **ІТС** ЄІПК, а також системних журналів аудиту роботи **користувачів**, програмних і технічних засобів; захист інформації під час її обробки в **ІТС** ЄІПК.	6.3. Центральна підсистема **ІКС** ЄІПК - це сукупність програмно-технічних засобів, призначених для обробки та збереження інформації, які забезпечують: обробку (введення, записування, зберігання, знищення, приймання та передавання) інформації та формування баз даних електронного документообігу; створення, накопичення і зберігання реєстраційних і контрольних карток документів та їх електронних копій; коригування і друкування реєстраційних карток; пошук документів за їх реєстраційними реквізитами; надання **абонентам (користувачам)** системи, в межах повноважень, доступу до інформації, що зберігається в **ІКС** ЄІПК; архівування даних; обмін інформацією між **абонентами (користувачами)** із використанням захищеної технології; моніторинг стану інформаційного обміну між складовими **ІКС** ЄІПК, а також системних журналів аудиту роботи **абонентів (користувачів)**, програмних і технічних засобів; захист інформації під час її обробки в **ІКС** ЄІПК.
6.4. До складу центральної підсистеми **ІТС** ЄІПК входять: основний та резервний сервери баз даних;	6.4. До складу центральної підсистеми **ІКС** ЄІПК входять: основний та резервний сервери баз даних;

сервер імпорту зовнішніх даних; WEB-сервери; засоби захисту інформації; автоматизовані робочі місця **користувачів** системи.	сервер імпорту зовнішніх даних; WEB-сервери; засоби захисту інформації; автоматизовані робочі місця **абонентів (користувачів)** системи.
6.5. Технічні засоби, спеціальне та загальне програмне забезпечення, що входять до складу **ІТС** ЄІПК, технічна та експлуатаційна документація на них, дійсні повні й умовні найменування є відкритою інформацією.	6.5. Технічні засоби, спеціальне та загальне програмне забезпечення, що входять до складу **ІКС** ЄІПК, технічна та експлуатаційна документація на них, дійсні повні й умовні найменування є відкритою інформацією.
7. Використання та доступ до інформаційних ресурсів **ІТС** ЄІПК	7. Використання та доступ до інформаційних ресурсів **ІКС** ЄІПК
7.1. Авторизований доступ до інформаційних ресурсів **ІТС** ЄІПК здійснюється безпосередньо з автоматизованих робочих місць користувачів.	7.1. Авторизований доступ до інформаційних ресурсів **ІКС** ЄІПК здійснюється безпосередньо з автоматизованих робочих місць **абонентів (користувачів) за допомогою особистих логінів і паролів з використанням двофакторної автентифікації абонентів (користувачів).** **Пароль змінюється не рідше ніж один раз на пів року. Заборонено передавати особисті логіни і паролі доступу до ІКС ЄІПК іншим абонентам (користувачам).** **Авторизований доступ до інформаційних ресурсів ІТС ЄІПК здійснюється виключно посадовим особам, які перебувають у трудових відносинах з установами, визначеними у пункті 1.4 цього Положення.**
7.2. Порядок та регламент здійснення інформаційного обміну між складовими **ІТС** ЄІПК, використання технологій доступу до інформації (баз даних), файлів інформаційного	7.2. Порядок та регламент здійснення інформаційного обміну між складовими **ІКС** ЄІПК, використання технологій доступу до інформації (баз даних), файлів інформаційного

обміну, склад їх реквізитів визначаються розпорядником **ІТС** ЄІПК.	обміну, склад їх реквізитів визначаються розпорядником **ІКС** ЄІПК.
7.3. Абоненти (користувачі) забезпечують використання інформації, що обробляється в **ІТС** ЄІПК, тільки зі службовою метою відповідно до встановленого порядку. Така інформація не підлягає поширенню та передаванню іншим особам, крім випадків, передбачених законодавством.	7.3. Абоненти (користувачі) забезпечують використання інформації, що обробляється в **ІКС** ЄІПК, тільки зі службовою метою відповідно до встановленого порядку. Така інформація не підлягає поширенню та передаванню іншим особам, крім випадків, передбачених законодавством.
7.4. Абоненти (користувачі) **ІТС** ЄІПК відповідають за достовірність інформації, що вводиться ними до відповідних баз даних **ІТС** ЄІПК, та зобов'язані дотримуватися законодавства про інформацію.	7.4. Абоненти (користувачі) **ІКС** ЄІПК відповідають за достовірність інформації, що вводиться ними до відповідних баз даних **ІКС** ЄІПК, та зобов'язані дотримуватися законодавства про інформацію.
7.5. Методичне керівництво і контроль за дотриманням установленого порядку роботи з документами в **ІТС** ЄІПК здійснює апарат виконавчого органу Київської міської ради (Київської міської державної адміністрації) відповідно до законодавства.	7.5. Методичне керівництво і контроль за дотриманням установленого порядку роботи з документами в **ІКС** ЄІПК здійснює апарат виконавчого органу Київської міської ради (Київської міської державної адміністрації) відповідно до законодавства.
7.6. Технічне обслуговування і супровід мережевого устаткування, апаратних та програмних засобів **ІТС** ЄІПК здійснюються фахівцями адміністратора **ІТС** ЄІПК.	7.6. Технічне обслуговування і супровід мережевого устаткування, апаратних та програмних засобів **ІКС** ЄІПК здійснюються фахівцями адміністратора **ІКС** ЄІПК.
8. Підготовка персоналу для експлуатації **ІТС** ЄІПК	8. Підготовка персоналу для експлуатації **ІКС** ЄІПК
8.1. Система навчання та підвищення кваліфікації **користувачів ІТС** ЄІПК створюється та функціонує на базі Київського міського центру перепідготовки та підвищення кваліфікації працівників органів державної влади, органів	8.1. Система навчання та підвищення кваліфікації **абонентів (користувачів) ІКС** ЄІПК створюється та функціонує на базі Київського міського центру перепідготовки та підвищення кваліфікації працівників

місцевого самоврядування, державних підприємств, установ та організацій і забезпечує підготовку персоналу для експлуатації **ІТС** ЄІПК.	органів державної влади, органів місцевого самоврядування, державних підприємств, установ та організацій і забезпечує підготовку персоналу для експлуатації **ІКС** ЄІПК.
9. Фінансування робіт із створення **ІТС** ЄІПК	9. Фінансування робіт із створення **ІКС** ЄІПК
9.1. Фінансування створення, забезпечення функціонування та розвитку **ІТС** ЄІПК здійснюється згідно з відповідними рішеннями Київської міської ради про бюджет міста Києва на відповідний рік або з інших джерел відповідно до законодавства.	9.1. Фінансування створення, забезпечення функціонування та розвитку **ІКС** ЄІПК здійснюється згідно з відповідними рішеннями Київської міської ради про бюджет міста Києва на відповідний рік або з інших джерел відповідно до законодавства.

Директор Департаменту інформаційно-комунікаційних технологій виконавчого органу Київської міської ради (Київської міської державної адміністрації) Олег ПОЛОВИНКО

АПАРАТ
ВИКОНАВЧОГО ОРГАНУ КИЇВСЬКОЇ МІСЬКОЇ РАДИ
(КИЇВСЬКОЇ МІСЬКОЇ ДЕРЖАВНОЇ АДМІНІСТРАЦІЇ)

вул. Хрещатик 36, м. Київ, 01044, приймальня (044) 202 77 76, 202 75 06,
E-mail:kmda@kma.gov.ua Код ЄДРПОУ 37853361
Офіційний портал Києва:kyivcity.gov.ua, E-mail для електронних звернень громадян: zvernen@kma.gov.ua

Департамент інформаційно-комунікаційних технологій виконавчого органу Київської міської ради (Київської міської державної адміністрації)

Пропозиції про внесення змін
до Положення про ІТС ЄІПК

Апарат виконавчого органу Київської міської ради (Київської міської державної адміністрації) просить під час внесення змін до Положення про інформаційно-телекомунікаційну систему «Єдиний інформаційний простір територіальної громади міста Києва», затвердженого рішенням Київської міської ради від 25.12.2012 № 689/8973, врахувати такі пропозиції.

1. Пункт 3.3 Положення викласти у такій редакції:

«3.3. Вимоги щодо оброблення інформації абонентами (користувачами) у ІТС ЄІПК визначаються Інструкцією з діловодства, яка розробляється виконавчим органом Київської міської ради (Київською міською державною адміністрацією) та затверджується в установленому порядку.».

2. Унормувати питання щодо надання доступу до ІТС ЄІПК установам, які не належать до комунальної власності територіальної громади міста Києва, але їх діяльність координують заступники голови Київської міської державної адміністрації.

Тому пропонуємо викласти п. 1.4 Положення у такій редакції:

«1.4. ІТС ЄІПК створюється і використовується в інтересах підприємств, установ та організацій, що належать до комунальної власності територіальної громади міста Києва, або координація діяльності яких здійснюється виконавчим органом Київської міської ради (Київської міської державної адміністрації) (далі – абоненти), для ведення єдиного захищеного електронного документообігу.».

ДОКУМЕНТ ІТС ЄІПК СЕД АСКОД (**ПІДПИСАНО КВАЛІФІКОВАНИМ ЕЛЕКТРОННИМ ПІДПИСОМ**)

Сертифікат 26B2648ADD3032E104000000ABE92800C3DFA800
Підписувач Загуменний Дмитро Миколайович
Дійсний з 19.09.2022 10:14:00 по 19.09.2024 10:14:00

Київська міська державна адміністрація
009-476 від 27.04.2023

3. Унормувати питання щодо надання доступу до ІТС ЄІПК окремим особам: радникам на громадських засадах, помічникам керівників тощо.

Апарат виконавчого органу Київської міської ради (Київської міської державної адміністрації) вважає, що відсутні підстави для надання прав зазначеним особам з таких причин:

1) особи на громадських засадах не перебувають у трудових відносинах із установою та не входять у штатний розпис;

2) в Інструкції з діловодства мова йде про діловодство установ, а не окремих посадових чи фізичних осіб;

При цьому слід враховувати, що діловодство – це сукупність управлінських процесів з утворення, реєстрації, руху, організації контролю, виконання документів, формування справ, підготовки документів до зберігання відповідно до номенклатури справ.

Номенклатура справ – це обов'язковий для кожної установи систематизований перелік назв (заголовків) справ, що формуються в її діловодстві, із зазначенням строків зберігання відповідних справ. Кожна установа формує зведену номенклатуру справ, що складається із номенклатур справ структурних підрозділів згідно зі структурою установи. Якщо в установі немає структурного підрозділу, в штатному розписі якого є радники на громадських засадах, тому немає і відповідних справ, у які б формувались документи, що створюються під час їх діяльності.

3) усі користувачі системи електронного документообігу є посадовими особами установ, які в своїй роботі зобов'язані неухильно додержуватись вимог Інструкції з діловодства.

У розпорядженні виконавчого органу Київської міської ради (Київської міської державної адміністрації) від 10 березня 2017 року № 277 «Про затвердження Положення про радників на громадських засадах у виконавчому органі Київської міської ради (Київській міській державній адміністрації)» не визначено питання ведення діловодства.

Ураховуючи зазначене, пропонуємо розділ 7 Положення доповнити новим абзацом такого змісту:

«Авторизований доступ до інформаційних ресурсів ІТС ЄІПК здійснюється виключно посадовим особам, які перебувають у трудових відносинах з установами, визначеними у пункті 1.4 цього Положення.».

Керівник апарату Дмитро ЗАГУМЕННИЙ

Валентина Уткіна 202 77 16

ДОКУМЕНТ ІТС ЄІПК СЕД АСКОД (**ПІДПИСАНО КВАЛІФІКОВАНИМ ЕЛЕКТРОННИМ ПІДПИСОМ**)

Сертифікат 26B2648ADD3032E104000000ABE92800C3DFA800
Підписувач Загуменний Дмитро Миколайович
Дійсний з 19.09.2022 10:14:00 по 19.09.2024 10:14:00

Київська міська державна адміністрація
009-476 від 27.04.2023

Заступник міського голови –
секретар Київської міської ради

Ярмоленко Ю. О.
Окопному О. Ю.
Нефьодову М. Є.
Положишник В. О.

Прошу розглянути проєкт рішення від 10.05.2023 № 08/231 – 538/ПР в установленому порядку.

Омельченко А. В.

Для контролю за проходженням та тиражування.

Павлову Ю. С.
Юнаковій С. М.
Хонді М. П. – до відома
Кандибору Р. В. – до відома
Поворознику М. Ю.

Володимир БОНДАРЕНКО

"10" травня 2023 року
№ 08/231 –538/ПР

08/231-538/ПР
10.05.2023

УКРАЇНА

ВИКОНАВЧИЙ ОРГАН КИЇВСЬКОЇ МІСЬКОЇ РАДИ
(КИЇВСЬКА МІСЬКА ДЕРЖАВНА АДМІНІСТРАЦІЯ)

ДЕПАРТАМЕНТ ІНФОРМАЦІЙНО-КОМУНІКАЦІЙНИХ ТЕХНОЛОГІЙ

юридична адреса: вул. Фролівська, 1/6 А', м. Київ, 04070, фактична адреса: вул. Хрещатик, 32-А, м. Київ, 01601
тел.: (044) 366 86 70, (044) 366 86 72, (044) 366 74 57,
Контактний центр міста Києва (044) 15 51. E-mail: it@kyivcity.gov.ua Код ЄДРПОУ 40918711

Київська міська рада

СУПРОВІДНИЙ ЛИСТ

Відповідно до статей 26, 29 Регламенту Київської міської ради, затвердженого рішенням Київської міської ради від 4 листопада 2021 року № 3135/3176, за поданням Департаменту інформаційно-комунікаційних технологій виконавчого органу Київської міської ради (Київської міської державної адміністрації) направляємо проєкт рішення Київської міської ради «Про внесення змін до рішення Київської міської ради від 25 грудня 2012 року № 689/8973 «Про затвердження Положення про інформаційно-телекомунікаційну систему «Єдиний інформаційний простір територіальної громади міста Києва»» (далі – проєкт рішення).

Інформуємо, що відповідальним за представлення та супроводження проєкту рішення на всіх стадіях розгляду є директор Департаменту інформаційно-комунікаційних технологій виконавчого органу Київської міської ради (Київської міської державної адміністрації) Олег ПОЛОВИНКО, 366-86-75, 366-86-72 та заступник директора департаменту – начальник управління правового забезпечення та організації, супроводження процесів цифровізації Ганна ЛИСИК (тел. 366-86-70).

Додатки:
- проєкт рішення на 4 арк.;
- пояснювальна записка на 3 арк.;
- порівняльна таблиця на 14 арк.;
- електронна версія зазначеного.

З повагою

Директор Олег ПОЛОВИНКО

Текст проєкту рішення у паперовому вигляді відповідає проєкту в електронному вигляді на USB носії.
Заступник начальника управління – начальник відділу правового забезпечення Департаменту інформаційно-комунікаційних технологій виконавчого органу Київської міської ради (Київської міської державної адміністрації) Єсик Тетяна 366 74 75

ДОКУМЕНТ ІТС ЄІПК СЕД АСКОД (**ПІДПИСАНО КВАЛІФІКОВАНИМ ЕЛЕКТРОННИМ ПІДПИСОМ**)

Сертифікат 58E2D9E7F900307B04000000E4C532007ECA9800
Підписувач Половинко Олег Володимирович
Дійсний з 28.08.2021 0:00:00 по 27.08.2023 23:59:59

Департамент інформаційно-комунікаційних технологій
075-1013 від 10.05.2023

№ 11

08/231-557/ПР
16.05.2023

КИЇВСЬКА МІСЬКА РАДА

II СЕСІЯ IX СКЛИКАННЯ

РІШЕННЯ

_____№_____

Проєкт

Про організаційно-правові заходи із комплексного благоустрою території між просп. Свободи та просп. Правди у Подільському районі міста Києва

Відповідно до законів України «Про благоустрій населених пунктів», «Про місцеве самоврядування в Україні», рішення Київської міської ради від 25 грудня 2008 року № 1051/1051 «Про Правила благоустрою міста Києва», з метою раціонального використання території, збільшення зелених насаджень та поліпшення комфортності життя мешканців та гостей міста Києва, Київська міська рада,

ВИРІШИЛА:

1. Визначити за доцільне вжиття заходів щодо комплексного благоустрою території з влаштуванням пішохідної алеї на земельній ділянці орієнтовною площею 0,9911 га, розташованої між просп. Свободи та просп. Правди у Подільському районі міста Києва (додаток до рішення).

2. Київському комунальному об'єднанню зеленого будівництва та експлуатації зелених насаджень міста «Київзеленбуд» в установленому порядку:

2.1. Здійснити організаційно-правові заходи щодо оформлення земельної ділянки, визначеною пунктом 1 цього рішення, до початку проектування дільниці метрополітену в напрямку площі Тараса Шевченка.

2.2. Забезпечити розробку проєктної документації щодо влаштування пішохідної алеї з комплексним благоустроєм території між просп. Свободи та просп. Правди у Подільському районі міста Києва, враховуючи перспективний розвиток метрополітену.

2.3. Здійснити організаційно-правові заходи щодо благоустрою земельної

ділянки, визначеної пунктом 1 цього рішення.

3. Київському міському голові, виконавчому органу Київської міської ради вжити організаційно-правових заходів спрямованих на реалізацію цього рішення, в тому числі щодо заходів із фінансування.

4. Контроль за виконанням цього рішення покласти на постійну комісію Київської міської ради з питань екологічної політики та постійну комісію Київської міської ради з питань архітектури, містобудування та земельних відносин та постійну комісію Київської міської ради з питань транспорту, зв'язку та реклами.

Київський міський голова Віталій КЛИЧКО

ПОДАННЯ:

Депутати Київської міської ради **Вадим СТОРОЖУК**

Юлія ЛИМАР

Валентин МОНДРИЇВСЬКИЙ

ПОГОДЖЕННЯ:

Постійна комісія Київської міської ради
з питань екологічної політики

Голова **Денис МОСКАЛЬ**

Секретар **Євгенія КУЛЕБА**

Постійна комісія Київської міської ради
з питань архітектури, містобудування та
земельних відносин

Голова **Михайло ТЕРЕНТЬЄВ**

Секретар **Юрій ФЕДОРЕНКО**

Постійна комісія Київської міської
ради з питань транспорту, зв'язку та
реклами

Голова **Олексій ОКОПНИЙ**

Секретар **Олесь МАЛЯРЕВИЧ**

Виконувач обов'язків
начальника управління правового
забезпечення діяльності
Київської міської ради **Валентина ПОЛОЖИШНИК**

Додаток
до рішення Київської міської ради
від _____№ _____

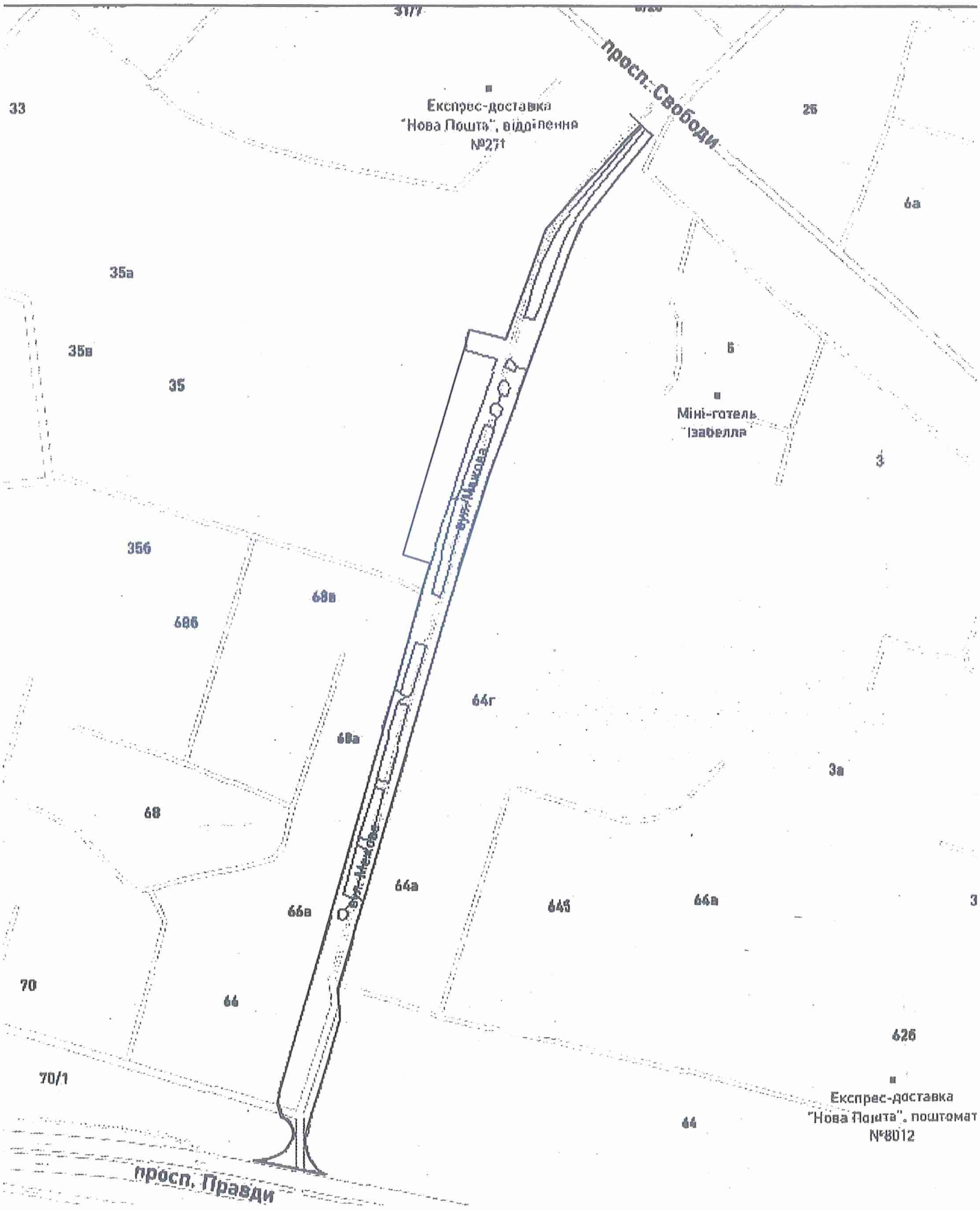

запроектована земельна ділянка, площею 0.9911 га

Київський міський голова Віталій КЛИЧКО

ПОЯСНЮВАЛЬНА ЗАПИСКА
до проєкту рішення Київської міської ради
«Про організаційно-правові заходи із комплексного благоустрою території між просп. Свободи та просп. Правди у Подільському районі міста Києва»

1. Опис проблем, для вирішення яких підготовлено проєкт рішення, обґрунтування відповідності та достатності передбачених у проєкті рішення механізмів і способів вирішення існуючих проблем, а також актуальності цих проблем для територіальної громади міста Києва

Проєкт рішення щодо організаційно – правових заходів із комплексного благоустрою території між просп. Свободи та просп. Правди у Подільському районі міста Києва підготовлено з метою раціонального використання території, збільшення зелених насаджень та поліпшення комфортності життя мешканців та гостей міста Києва.

Запропонований проєкт рішення має на меті благоустрій, озеленення земельної ділянки та влаштування пішохідної алеї, яка має стати місцем відпочинку мешканців прилеглої території та окрасою Подільського району міста Києва.

2. Мета і завдання прийняття рішення

Метою і завданням цього проєкту рішення є створення пішохідної алеї із комплексним благоустроєм території для забезпечення сприятливих умов життєдіяльності людини, підвищення екологічної та санітарно-епідеміологічної безпеки проживання територіальної громади міста Києва, а також врахування інтересів мешканців міста Києва.

3. Загальна характеристика рішення

Проєкт рішення складається із чотирьох пунктів, якими пропонується:

- визначити за доцільне вжиття заходів щодо комплексного благоустрою території з влаштуванням пішохідної алеї на земельній ділянці орієнтовною площею 0,9911 га, розташованої між просп. Свободи та просп. Правди у Подільському районі міста Києва;
- Київському комунальному об'єднанню зеленого будівництва та експлуатації зелених насаджень міста «Київзеленбуд» в установленому порядку:
- здійснити організаційно-правові заходи щодо оформлення земельної ділянки, визначеною пунктом 1 цього рішення, до початку проектування дільниці метрополітену в напрямку площі Тараса Шевченка;
- забезпечити розробку проєктної документації щодо влаштування пішохідної алеї з комплексним благоустроєм території між просп. Свободи та просп. Правди у Подільському районі міста Києва, враховуючи перспективний розвиток метрополітену;

- здійснити організаційно-правові заходи щодо благоустрою земельної ділянки, визначеної пунктом 1 цього рішення.

Київському міському голові, виконавчому органу Київської міської ради вжити організаційно-правових заходів спрямованих на реалізацію цього рішення, в тому числі щодо заходів із фінансування.

4. Правове обґрунтування необхідності прийняття рішення

Проєкт рішення підготовлено відповідно до законів України «Про благоустрій населених пунктів», «Про місцеве самоврядування в Україні», рішення Київської міської ради від 25 грудня 2008 року № 1051/1051 «Про Правила благоустрою міста Києва».

5. Фінансово-економічне обґрунтування

Реалізація запропонованого проєкту рішення не передбачає додаткового витрачання коштів бюджету міста Києва та здійснюватиметься у межах бюджетного фінансування Київського комунального об'єднання зеленого будівництва та експлуатації зелених насаджень міста «Київзеленбуд».

6. Прізвище або назва суб'єкта подання, прізвище, посада, контактні дані доповідача проєкту рішення на пленарному засіданні та особи, відповідальної за супроводження проєкту рішення

Суб'єктами подання та відповідальними особою за супроводження проєкту рішення та доповідачами на пленарному засіданні Київської міської ради є депутати Київської міської ради Вадим Сторожук, Юлія Лимар, Валентин Мондриївський.

7. Проєкт рішення не містить інформації з обмеженим доступом у розумінні статті 6 Закону України «Про доступ до публічної інформації».

Депутати Київської міської ради **Вадим Сторожук**

Юлія Лимар

Валентин Мондриївський

Заступник міського голови –
секретар Київської міської ради

Москалю Д. Д.
Терентьєву М. О.
Окопному О. Ю.
Положишник В. О.
Трубізину В. С.

Прошу розглянути проєкт рішення від 16.05.2023 № 08/231 – 557/ПР в установленому порядку.

Омельченко А. В.

Для контролю за проходженням та тиражування.

Юнаковій С. М.
Гришаєвій К. Г.
Пантелеєву П. О. – до відома
Оленичу П. С. – до відома
Кандибору Р. В. – до відома

Володимир БОНДАРЕНКО

"16" травня 2023 року
№ 08/231 – 557/ПР

08/231-557/ПР
16.05.2023

ДЕПУТАТ

КИЇВСЬКОЇ МІСЬКОЇ РАДИ IX СКЛИКАННЯ

«16» травня 2023р. №08/279/09/081-264

Заступнику міського голови –
секретарю Київської міської ради
Володимиру БОНДАРЕНКО

Шановний Володимире Володимировичу!

Відповідно до вимог Регламенту Київської міської ради, затвердженого рішенням Київської міської ради від 04.11.2021 №3135/3176 прошу Вас надати доручення розглянути та винести на чергове пленарне засідання проєкт рішення Київської міської ради «Про організаційно-правові заходи із комплексного благоустрою території між просп. Свободи та просп. Правди у Подільському районі міста Києва».

Проєкт рішення в паперовому вигляді відповідає проєкту рішення в електронному вигляді на USB носії.

Відповідальними за представлення та супроводження проєкту рішення на всіх стадіях розгляду є депутати Київської міської ради Вадим Сторожук, Юлія Лимар, Валентин Мондриївський.

Додатки:
1. Проєкт рішення.
2. Пояснювальна записка до проєкту рішення.
3. Електронна версія зазначених документів.

З повагою
Депутати Київської міської ради

Вадим Сторожук

Юлія Лимар

Валентин Мондриївський

N 12

08/231-465/ПР
21.04.2023

КИЇВСЬКА МІСЬКА РАДА
II СЕСІЯ IX СКЛИКАННЯ

РІШЕННЯ

_____№_____

ПРОЄКТ

Про заборону тимчасового затримання транспортних засобів у визначений проміжок часу в м. Києві

Керуючись Конституцією України, Кодексом України про адміністративні правопорушення, Законом України «Про місцеве самоврядування в Україні», Постановою Кабінету Міністрів України від 10 жовтня 2001 р. № 1306 «Про Правила дорожнього руху», Указом Президента України «Про введення воєнного стану в Україні» від 24.02.2022 № 64/202, з огляду на вторгнення російської федерації на територію України, Київська міська рада

ВИРІШИЛА:

1. Заборонити тимчасове затримання транспортних засобів під час повітряної тривоги, протягом однієї години після відбою повітряної тривоги та за дві години до початку комендантської години в м. Києві.

2. Оприлюднити це рішення в установленому порядку.

3. Контроль за виконанням цього рішення покласти на постійну комісію Київської міської ради з питань бюджету та соціально-економічного розвитку та на постійну комісію Київської міської ради з питань транспорту, зв'язку та реклами.

Київський міський голова Віталій КЛИЧКО

ПОДАННЯ:

Депутат Київської міської ради Євген КУЗЬМЕНКО

Коноплько М.В

Трубіцин В.С.

Вітренко А.О,

Зонтфелд Г.М.

Товброва О.Ч.

ПОГОДЖЕНО:

Постійна комісія Київської міської ради
з питань бюджету та
соціально-економічного розвитку

Голова Андрій ВІТРЕНКО

Секретар Владислав АНДРОНОВ

Постійна комісію Київської міської ради
з питань транспорту, зв'язку та реклами

Голова Олексій ОКОПНИЙ

Секретар Олесь МАЛЯРЕВИЧ

В.о. начальника управління правового
забезпечення діяльності Київської
міської ради Валентина ПОЛОЖИШНИК

ПОЯСНЮВАЛЬНА ЗАПИСКА

до проєкту рішення Київської міської ради «Про заборону тимчасового затримання транспортних засобів у визначений проміжок часу в м. Києві»

1. Обґрунтування необхідності прийняття рішення

Згідно із статтею 265-4 Кодексу України про адміністративні правопорушення (далі - Кодекс) інспектори з паркування мають право здійснювати тимчасове затримання транспортного засобу шляхом доставки для зберігання на спеціальний майданчик чи стоянку.

Практика показує, що більшість тимчасових затримань транспортних засобів здійснюється саме інспекторами з паркування, а не працівниками уповноважених підрозділів Національної поліції (відповідно до статті 265-2 Кодексу). За статистикою, за рік дії воєнного стану в Україні через повномасштабне військове вторгнення російської федерації кількість випадків тимчасового затримання транспортних засобів зросла. Часто такі затримання відбуваються навіть без законних підстав.

Під час повітряної тривоги населені пункти України зазнають масованих ракетних обстрілів. Щоб зберегти власні життя та здоров'я під час повітряної тривоги водії змушені швидко залишати транспортні засоби для пошуку укриття, при цьому часто порушуючи правила зупинки або стоянки в межах відповідного населеного пункту (що є підставою для застосування тимчасового затримання транспортних засобів інспекторами з паркування відповідно до статті 265-4 Кодексу). В такому разі, з етичної та моральної точки зору неприпустимо вимагати від водіїв не порушувати правила зупинки або стоянки, адже в першу чергу вони повинні піклуватися про власне життя та здоров'я, а не про дотримання Правил дорожнього руху.

Відповідно до статті 3 Конституції України «людина, її життя і здоров'я, честь і гідність, недоторканність і безпека визнаються в Україні найвищою соціальною цінністю». Після відбою повітряної тривоги особі також необхідний певний час, щоб дістатися з укриття до транспортного засобу.

Необхідно відзначити, що комендантська година в Києві триває із 00:00 до 05:00. У цей час заборонено: перебувати на вулиці та у громадських місцях; переміщатися транспортом без спецперепустки або пішки. Якщо транспортний засіб було затримано та перевезено на спеціальний майданчик чи стоянку за дві години до початку комендантської години, то особа фізично не зможе забрати свій транспортний засіб, вчасно покинути вулицю та до початку комендантської години дістатися місця ночівлі.

Відповідно врегулювання питання щодо тимчасового затримання транспортних засобів під час повітряної тривоги та протягом однієї години після відбою повітряної тривоги, а також за дві години до початку комендантської години є досить актуальним та потребує вирішення.

2. Цілі та завдання прийняття рішення

Цілями та завданнями прийняття даного рішення є врегулювання питання щодо заборони тимчасового затримання транспортних засобів під час під час повітряної тривоги, протягом однієї години після відбою повітряної тривоги, а також за дві години до початку комендантської години.

3. Загальна характеристика і основні положення проєкту рішення

Проєкт рішення Київської міської ради «Про заборону тимчасового затримання транспортних засобів у визначений проміжок часу в м. Києві» передбачає:

- заборону евакуацію транспортних засобів під час повітряної тривоги, протягом однієї години після відбою повітряної тривоги та за дві години до початку комендантської години в м. Києві;
- покладання контрольних функцій за виконанням цього рішення на постійну комісію Київської міської ради з питань бюджету та соціально-економічного розвитку та на постійну комісію Київської міської ради з питань транспорту, зв'язку та реклами.

4. Стан нормативно-правової бази у даній сфері правового регулювання

Конституція України, Кодекс України про адміністративні правопорушення, Закон України «Про місцеве самоврядування в Україні», Постанова Кабінету Міністрів України від 10 жовтня 2001 р. № 1306 «Про Правила дорожнього руху», Указ Президента України «Про введення воєнного стану в Україні» від 24.02.2022 № 64/202.

5. Фінансово-економічне обґрунтування

Реалізація проєкту рішення не потребує додаткового фінансування з бюджету міста Києва.

6. Відомості про наявність у проєкті рішення інформації з обмеженим доступом

Проєкт рішення не містить інформації з обмеженим доступом у розумінні статті 6 Закону України «Про доступ до публічної інформації».

7. Прогноз соціально-економічних та інших наслідків прийняття рішення

Прийняття даного рішення сприятиме реалізації засадничих принципів, що закладені в Конституції України, а саме – положень, які визначають життя та здоров'я людини найвищою соціальною цінністю.

8. Суб'єкт подання проєкту рішення та доповідач на пленарному засіданні

Суб'єктом подання даного проєкту рішення та доповідачем на пленарному засіданні сесії Київської міської ради IX скликання є депутат Київської міської ради Кузьменко Євген Андрійович.

9. Особа, відповідальна за супроводження проєкту рішення

Відповідальний за супроводження проєкту рішення: помічник-консультант депутата Київської міської ради IX скликання – Черновська Ірина В'ячеславівна (099-276-04-44).

Депутат Київської міської ради **Євген КУЗЬМЕНКО**

Заступник міського голови –
секретар Київської міської ради

Вітренку А. О.
Окопному О. Ю. – відп.
Положишник В. О.

Прошу розглянути проєкт рішення від 21.04.2023 № 08/231 – 465/ПР в установленому порядку.

Омельченко А. В.

Для контролю за проходженням та тиражування.

Юнаковій С. М.
Гришаєвій К. Г.
Поворознику М. Ю. – до відома
Кандибору Р. В. – до відома

Володимир БОНДАРЕНКО

"01" травня 2023 року
№ 08/231 – 465/ПР

08/231-465/ПР
21.04.2023

ДЕПУТАТ
КИЇВСЬКОЇ МІСЬКОЇ РАДИ IX СКЛИКАННЯ

«11» квітня 2023 р. №08/279/09/210-87

Київська міська рада

Заступнику міського голови – секретарю Київської міської ради
Володимиру БОНДАРЕНКУ

СУПРОВІДНИЙ ЛИСТ

Керуючись статтями 26 і 29 Регламенту Київської міської ради, затвердженого рішенням Київської міської ради від 04 листопада 2021 року № 3135/3176, прошу Вас надати доручення відповідним структурним підрозділам секретаріату Київської міської ради розглянути проєкт рішення Київської міської ради «Про заборону тимчасового затримання транспортних засобів у відповідний проміжок часу в м. Києві» (далі – проєкт рішення).

Додатки:
1. Проєкт рішення на 1 арк. в 1 прим.;
2. Пояснювальна записка на 2 арк. в 1 прим.;

Текст проєкту рішення у паперовому вигляді відповідає тексту проєкту рішення у електронному вигляді на USB носії

Депутат Київської міської ради **Євген КУЗЬМЕНКО**

Виконавець:
Черновська І. В.
(099) 276-04-44

№13

08/231-374/ПР
23.03.2023

КИЇВСЬКА МІСЬКА РАДА

II сесія IX скликання

РІШЕННЯ

_____№_____ **ПРОЄКТ**

Про деякі питання надання адміністративних послуг з видачі дозволу на розміщення зовнішньої реклами у місті Києві на період дії воєнного стану

Відповідно до Закону України «Про місцеве самоврядування в Україні», Закону України «Про рекламу», Закону України «Про правовий режим воєнного стану», Указу Президента України від 24 лютого 2022 року № 64/2022 «Про введення воєнного стану в Україні», затвердженого Законом України «Про затвердження Указу Президента «Про введення воєнного стану в Україні» від 24 лютого 2022 року № 2102-IX, з метою забезпечення надання адміністративних послуг з видачі, продовження, анулювання дозволу на розміщення зовнішньої реклами, Київська міська рада

ВИРІШИЛА:

1. На період дії воєнного стану та протягом 30 днів після його припинення чи скасування доручити Управлінню з питань реклами виконавчого органу Київської міської ради (Київської міської державної адміністрації) приймати рішення про надання або відмову в наданні, анулювання, продовження або відмову у продовженні строку дії дозволу на розміщення зовнішньої реклами в порядку, визначеному для виконавчого органу Київської міської ради (Київської міської державної адміністрації) Порядком розміщення зовнішньої реклами в місті Києві, затвердженим розпорядженням виконавчого органу Київської міської ради (Київської міської державної адміністрації) від 05 лютого 2019 року № 207.

2. Офіційно оприлюднити це рішення в порядку, передбаченому законодавством України.

3. Це рішення набирає чинності в порядку, визначеному законодавством

України.

4. Контроль за виконанням цього рішення покласти на постійну комісію Київської міської ради з питань транспорту, зв'язку та реклами.

Київський міський голова Віталій КЛИЧКО

ПОДАННЯ:

Начальник Управління з питань реклами — Оксана ПОЛІЩУК

Заступник начальника Управління – начальник відділу правового забезпечення та претензійно-позовної роботи Управління з питань реклами — Ірина САЄНКО

ПОГОДЖЕНО:

Заступник голови Київської міської державної адміністрації — Валентин МОНДРИЇВСЬКИЙ

Постійна комісія Київської міської ради з питань транспорту, зв'язку та реклами

Голова — Олексій ОКОПНИЙ

Секретар засідання — Олесь МАЛЯРЕВИЧ

Постійна комісія Київської міської ради з питань місцевого самоврядування, регіональних та міжнародних зав'язків

Голова — Юлія ЯРМОЛЕНКО

Секретар — Ігор ХАЦЕВИЧ

Постійна комісія Київської міської ради з питань регламенту, депутатської етики та запобігання корупції

З рекомендацією. Протокол від 13.04.13 № 7/58

Голова — Леонід ЄМЕЦЬ

Секретар — Олеся ЗУБРИЦЬКА

Виконувач обов'язків начальника Управління правового забезпечення діяльності Київської міської ради — Валентина ПОЛОЖИШНИК

ПОЯСНЮВАЛЬНА ЗАПИСКА

до проєкту рішення Київської міської ради «Про деякі питання надання адміністративних послуг з видачі дозволу на розміщення зовнішньої реклами у місті Києві на період дії воєнного стану»

(далі – проєкт рішення)

1. Опис проблем, для вирішення яких підготовлено проєкт рішення Київради, обґрунтування відповідності та достатності передбачених у проєкті рішення Київради механізмів і способів вирішення існуючих проблем, а також актуальності цих проблем для територіальної громади міста Києва

Абзацом другим частини першої статті 4^1 Закону України «Про дозвільну систему у сфері господарської діяльності» встановлено, що порядок проведення дозвільної (погоджувальної) процедури, переоформлення та анулювання документів дозвільного характеру, що законами України віднесено до повноважень органів місцевого самоврядування, встановлюється їх рішенням, а у випадках, передбачених законом, - на підставі типових порядків, затверджених Кабінетом Міністрів України.

Статтею 16 Закону України «Про рекламу» встановлено, що розміщення зовнішньої реклами у населених пунктах проводиться на підставі дозволів, що надаються виконавчими органами сільських, селищних, міських рад, а поза межами населених пунктів - на підставі дозволів, що надаються обласними державними адміністраціями, а на території Автономної Республіки Крим - Радою міністрів Автономної Республіки Крим, в порядку, встановленому цими органами на підставі типових правил, що затверджуються Кабінетом Міністрів України.

Згідно пункту 13 частини а) статті 30 Закону України «Про місцеве самоврядування в Україні» до власних (самоврядних) повноважень виконавчого органу сільської, селищної, міської ради віднесено надання дозволу в порядку, встановленому законодавством, на розміщення реклами.

Особливості здійснення місцевого самоврядування в містах Києві та Севастополі визначаються окремими законами України.

Статтею 10^1 Закону України «Про столицю України – місто-герой Київ» визначено, що виконавчим органом Київської міської ради є Київська міська державна адміністрація, яка паралельно виконує функції державної виконавчої влади, що є особливістю здійснення виконавчої влади в місті Києві.

У зв'язку зі збройною агресією російської федерації та введенням на території України воєнного стану, Указом Президента України від 24.02.2022 № 68/2022 «Про утворення військових адміністрацій» утворено обласні та Київську міську військові адміністрації.

Повноваження військових адміністрацій визначені статтею 15 Закону України «Про правовий режим воєнного стану», серед яких відсутні повноваження щодо надання дозволу в порядку, встановленому законодавством, на розміщення реклами.

Станом на сьогодні, у зв'язку з утворенням Київської міської військової адміністрації, виконавчий орган Київської міської ради (Київська міська державна адміністрація) не приймає розпоряджень про надання, продовження, анулювання дозволу на розміщення зовнішньої реклами. А у відношенні до Київської міської військової адміністрації Верховною Радою України не прийнято рішення щодо віднесення до її компетенції інших самоврядних повноважень, крім тих, що визначені статтею 15 Закону України «Про правовий режим воєнного стану», в тому числі щодо надання, продовження, анулювання дозволу на розміщення зовнішньої реклами. Отже, суб'єкти господарювання міста Києва позбавлені можливості отримання, продовження або анулювання документу дозвільного характеру – дозволу на розміщення зовнішньої реклами.

Зазначаємо, що у період дії воєнного стану до Управління з питань реклами виконавчого органу Київської міської ради (київської міської державної адміністрації) (далі - Управління) як робочого органу відповідно до постанови Кабінету Міністрів України від 29 грудня 2003 року № 2067 «Про затвердження Типових правил розміщення зовнішньої реклами», розпорядження виконавчого органу Київської міської ради (Київської міської державної адміністрації) від 05 лютого 2019 року № 207 «Про затвердження Порядку розміщення зовнішньої реклами в місті Києві та Порядку погодження розміщення реклами на транспорті комунальної власності територіальної громади міста Києва» від суб'єктів господарювання міста Києва надійшло на розгляд 618 заяв щодо отримання дозволу на розміщення зовнішньої реклами та 203 заяв щодо продовження. Також Управлінням розглянуто документи щодо анулювання 220 дозволів на розміщення зовнішньої реклами, в тому числі за заявами суб'єктів господарювання. Станом на сьогодні рішення щодо надання, продовження, анулювання за зазначеними заявами не прийнято.

Окремо заслуговує на увагу позиція Державної регуляторної служби України як спеціально уповноваженого органу з питань ліцензування та дозвільної системи у сфері господарської діяльності, а саме - у разі можливості (безпекова ситуація дозволяє) видача документів дозвільного характеру та ліцензій здійснюється у строки встановлені законом[1].

2. Правове обґрунтування необхідності прийняття рішення Київради (із посиланням на конкретні положення нормативно-правових актів, на підставі й на виконання яких підготовлено проєкт рішення Київради)

Обсяг повноважень Київської міської ради, її виконавчого органу та Київського міського голови встановлюється Конституцією України, Законами України «Про місцеве самоврядування в Україні», «Про столицю України - місто-герой Київ» та іншими законами України.

Відповідно до статті 140 Конституції України місцеве самоврядування є правом територіальної громади - жителів села чи добровільного об'єднання у

[1] https://www.drs.gov.ua/permit_system/pozytsiya-drs-shhodo-okremyh-pytan-litsenzuvannya-ta-vydachi-dokumentiv-dozvilnogo-harakteru-u-sferi-gospodarskoyi-diyalnosti-v-umovah-voyennogo-stanu/

сільську громаду жителів кількох сіл, селища та міста - самостійно вирішувати питання місцевого значення в межах Конституції і законів України.

Відповідно до частини 1 статті 8 Закону України «Про столицю України - місто-герой Київ» місцеве самоврядування у місті Києві здійснюється територіальною громадою міста як безпосередньо, так і через Київську міську раду, районні в місті ради (у разі їх утворення) та їх виконавчі органи.

Відповідно до Положення про Управління з питань реклами виконавчого органу Київської міської ради (Київської міської державної адміністрації), затвердженого рішенням Київської міської ради від 02.03.2023 №6013/6054 Управління, зокрема, виконує функції місцевого самоврядування.

Відповідно до підпункту 13 пункту а) статті 30 Закону України «Про місцеве самоврядування в Україні» надання дозволу в порядку, встановленому законодавством, на розміщення реклами є власним (самоврядним) повноваженням виконавчих органів сільських, селищних, міських рад.

Частиною третьою статті 52 Закону України «Про місцеве самоврядування» передбачено право сільської, селищної, міської ради приймати рішення про розмежування повноважень між її виконавчим комітетом, відділами, управліннями, іншими виконавчими органами ради та сільським, селищним, міським головою (у тому числі з метою забезпечення надання адміністративних послуг у строк, визначений законом) в межах повноважень, наданих цим Законом виконавчим органам сільських, селищних, міських рад.

Враховуючи наведені вище положення законодавства щодо повноважень місцевих рад, визначених конституцією та законами України, з метою забезпечення надання адміністративних послуг суб'єктам господарювання, підготовлено проєкт рішення Київської міської ради «Про деякі питання надання адміністративних послуг з видачі дозволу на розміщення зовнішньої реклами у місті Києві на період дії воєнного стану».

3. Опис цілей і завдань, основних положень проєкту рішення Київради, а також очікуваних соціально-економічних, правових та інших наслідків для територіальної громади міста Києва від прийняття запропонованого проєкту рішення Київради

Проєкт рішення спрямований на забезпечення надання адміністративних послуг з видачі, продовження та анулювання дозволу на розміщення зовнішньої реклами на час дії воєнного стану та протягом 30 днів після його припинення чи скасування.

Положеннями проєкту рішення пропонується тимчасово, на час дії воєнного стану, доручити Управлінню з питань реклами виконавчого органу Київської міської ради (Київської міської державної адміністрації) приймати рішення щодо надання або відмови в наданні, анулювання, продовження або відмови у продовженні строку дії дозволу на розміщення зовнішньої реклами в порядку, визначеному для виконавчого органу Київської міської ради (Київської міської державної адміністрації) Порядком розміщення зовнішньої реклами в місті Києві, затвердженим розпорядженням виконавчого органу Київської

міської ради (Київської міської державної адміністрації) від 05 лютого 2019 року № 207.

4. Прізвище або назву суб'єкта подання, прізвище, посаду, контактні дані доповідача проєкту рішення Київради на пленарному засіданні та особи, відповідальної за супроводження проєкту рішення

Управління з питань реклами виконавчого органу Київської міської ради (Київської міської державної адміністрації).

Доповідач на пленарному засіданні – начальник Управління з питань реклами виконавчого органу Київської міської ради (Київської міської державної адміністрації) – Поліщук Оксана Миколаївна, контактний телефон 481-47-21.

Особа, відповідальна за супроводження проєкту рішення – заступник начальника Управління – начальник відділу правового забезпечення та претензійно-позовної роботи Управління з питань реклами виконавчого органу Київської міської ради (Київської міської державної адміністрації) Саєнко Ірина Вікторівна, контактний телефон 481-47-21.

Начальник
Управління з питань реклами Оксана ПОЛІЩУК

Заступник міського голови –
секретар Київської міської ради

Окопному О. Ю.
Ярмоленко Ю. О. Нерподову М. В.
Ємцю Л. О.
Положишник В. О.

Прошу розглянути проєкт рішення від 23.03.2023 № 08/231 – 374/ПР в установленому порядку.

Омельченко А. В.

Для контролю за проходженням та тиражування.

Юнаковій С. М.
Павлову Ю. С.
Кандибору Р. В. – до відома
Хонді М. П. – до відома
Прокопіву В. В.

Володимир БОНДАРЕНКО

"23" березня 2023 року
№ 08/231 – 374/ПР

08/231-374/ПР
23.03.2023

ВИКОНАВЧИЙ ОРГАН КИЇВСЬКОЇ МІСЬКОЇ РАДИ
(КИЇВСЬКА МІСЬКА ДЕРЖАВНА АДМІНІСТРАЦІЯ)

УПРАВЛІННЯ З ПИТАНЬ РЕКЛАМИ

вул. Хрещатик, 36, м. Київ, 01044 тел. (044) 481 47 18 E-mail: reklama.kyiv@kmda.gov.ua
Контактний центр міста Києва (044) 15 51 Код ЄДРПОУ 41348526

21.03.2023 № 046-618

Київська міська рада

Управління з питань реклами виконавчого органу Київської міської ради (Київської міської державної адміністрації) відповідно до статей 26, 29 Регламенту Київської міської ради, затвердженого рішенням Київської міської ради від 04 листопада 2021 року № 3135/3176, направляє проєкт рішення Київської міської ради «Про деякі питання надання адміністративних послуг з видачі дозволу на розміщення зовнішньої реклами у місті Києві на період дії воєнного стану».

Відповідальним за представлення та супроводження документів проєкту рішення на всіх стадіях є начальник Управління з питань реклами виконавчого органу Київської міської ради (Київської міської державної адміністрації) Поліщук Оксана Миколаївна (тел. 481 47 21).

Текст проєкту в паперовому вигляді відповідає тексту проєкту в електронному вигляді. на USB носії.

Додатки:
1. Проєкт рішення на 2 арк. в 1 прим.
2. Пояснювальна записка на 4 арк. в 1 прим.
3. Електронна версія зазначеного.

Начальник Оксана ПОЛІЩУК

Ірина Сасько 481 47 21

КИЇВСЬКА МІСЬКА РАДА

IX СКЛИКАННЯ

ПОСТІЙНА КОМІСІЯ З ПИТАНЬ РЕГЛАМЕНТУ, ДЕПУТАТСЬКОЇ ЕТИКИ ТА ЗАПОБІГАННЯ КОРУПЦІЇ

вул. Хрещатик, 36, м. Київ, 01044 *тел./факс: (044) 202-72-34*

19.04.23 № 08/295-85

на №_____ від_____

Голові постійної комісії Київської міської ради з питань з питань транспорту, зв'язку та реклами

Олексію ОКОПНОМУ

Шановний Олексію Юрійовичу!

Направляємо Вам витяг з протоколу засідання постійної комісії з питань регламенту, депутатської етики та запобігання корупції від 13.04.2023 № 7/58 для долучення до матеріалів справи відповідного проекту рішення Київської міської ради.

Додаток: витяг з протоколу на 2 арк.

З повагою

Голова комісії **Леонід ЄМЕЦЬ**

КИЇВСЬКА МІСЬКА РАДА

IX СКЛИКАННЯ

ПОСТІЙНА КОМІСІЯ З ПИТАНЬ РЕГЛАМЕНТУ, ДЕПУТАТСЬКОЇ ЕТИКИ ТА ЗАПОБІГАННЯ КОРУПЦІЇ

вул. Хрещатик, 36, м. Київ, 01044 *тел./факс: (044) 202-72-34*

19.04.23 № 08/295-86/в

на №_____ від_____

ВИТЯГ
з протоколу № 7/58
засідання постійної комісії від 13.04.2023
Порядок денний

.....

8. Про розгляд проєкту рішення Київської міської ради «Про деякі питання надання адміністративних послуг з видачі дозволу на розміщення зовнішньої реклами у місті Києві на період дії воєнного стану» (реєстраційний номер секретаріату Київради від 23.03.2023 № 08/231-374/ПР).

.....

8. Про розгляд проєкту рішення Київської міської ради «Про деякі питання надання адміністративних послуг з видачі дозволу на розміщення зовнішньої реклами у місті Києві на період дії воєнного стану» *(реєстраційний номер секретаріату Київради від 23.03.2023 № 08/231-374/ПР).*

СЛУХАЛИ: Оксану ПОЛІЩУК щодо змісту вказаного проєкту рішення Київської міської ради.

ВИСТУПИЛИ: Леонід ЄМЕЦЬ, Олеся ЗУБРИЦЬКА, Віталій НЕСТОР, Оксана ПОЛІЩУК.

У процесі обговорення голова постійної комісії Леонід ЄМЕЦЬ зазначив, що згідно з частиною п'ятою статті 29 Регламенту Київської міської ради постійна комісія розглядає відповідний проєкт рішення на відповідність антикорупційному законодавству.

За результатами розгляду у проєкті рішення не виявлено корупціогенних факторів, що можуть сприяти вчиненню корупційних правопорушень.

Разом з тим, постійна комісія вважає за необхідне зазначити таке.

Пунктом 1 зазначеного проєкту рішення Київській міській раді пропонується на період дії воєнного стану та протягом 30 днів після його припинення чи скасування доручити Управлінню з питань реклами виконавчого органу Київської міської ради (Київської міської державної адміністрації) приймати рішення про надання або відмову в наданні, анулювання, продовження або відмову у продовженні строку дії дозволу на розміщення зовнішньої реклами в порядку, визначеному для виконавчого органу Київської міської ради (Київської міської державної адміністрації) Порядком розміщення зовнішньої реклами в місті Києві, затвердженим розпорядженням виконавчого органу

Київської міської ради (Київської міської державної адміністрації) від 05 лютого 2019 року № 207.

Постійна комісія вважає, що відповідні зміни в частині порядку видачі дозволу на розміщення зовнішньої реклами у місті Києві, а також наділення начальника Управління з питань реклами виконавчого органу Київської міської ради (Київської міської державної адміністрації) відповідними повноваженнями повинні бути відображені у технологічних картках адміністративної послуги з видачі дозволу на розміщення зовнішньої реклами, переоформлення дозволу на розміщення зовнішньої реклами, анулювання дозволу на розміщення зовнішньої реклами, продовження строку дії дозволу на розміщення зовнішньої реклами, внесення змін до дозволу на розміщення зовнішньої реклами, затверджених розпорядженням виконавчого органу Київської міської ради (Київської міської державної адміністрації) від 07.11.2019 № 1916, а також Положенні про Управління з питань реклами виконавчого органу Київської міської ради (Київської міської державної адміністрації), затвердженого рішенням Київської міської ради від 02.03.2023 № 6013/6054.

ВИРІШИЛИ:

1. Підтримати проєкт рішення Київської міської ради «Про деякі питання надання адміністративних послуг з видачі дозволу на розміщення зовнішньої реклами у місті Києві на період дії воєнного стану» *(реєстраційний номер секретаріату Київради від 23.03.2023 № 08/231-374/ПР)* з урахуванням висловлених на засіданні постійної комісії рекомендацій.
2. Направити голові постійної комісії Київської міської ради з питань транспорту, зв'язку та реклами Олексію ОКОПНОМУ витяг із протоколу з відповідним супровідним листом.

ГОЛОСУВАЛИ: «за» – 3, «проти» – 0, «утрималось» – 0, «не голосували» – 0.
Рішення прийнято.

Голова комісії **Леонід ЄМЕЦЬ**

08/11760
20.04.2023

ВИКОНАВЧИЙ ОРГАН КИЇВСЬКОЇ МІСЬКОЇ РАДИ
(КИЇВСЬКА МІСЬКА ДЕРЖАВНА АДМІНІСТРАЦІЯ)

УПРАВЛІННЯ З ПИТАНЬ РЕКЛАМИ

вул. Хрещатик, 36, м. Київ, 01044, тел. (044) 481-47-18, Call-центр (044) 15-51
E-mail: reklama.kyiv@kmda.gov.ua, Код ЄДРПОУ 41348526

Голові постійної комісії Київської міської ради з питань транспорту, зв'язку та реклами
О. ОКОПНОМУ

Щодо проєкту рішення
Київської міської ради
від 23.03.2023 № 08/231-374/ПР

Шановний Олексію Юрійовичу!

Управління з питань реклами виконавчого органу Київської міської ради (Київської міської державної адміністрації) (далі - Управління) за результатом участі у засіданні постійної комісії Київської міської ради з питань регламенту, депутатської етики та запобігання корупції 13.04.2023 щодо розгляду проєкту рішення Київської міської ради від 23.03.2023 № 08/231-374/ПР «Про деякі питання надання адміністративних послуг з видачі дозволу на розміщення зовнішньої реклами у місті Києві на період воєнного стану» (далі – проєкт рішення) вважає за необхідне зазначити наступне щодо наданих комісією рекомендацій до проєкту рішення.

Щодо рекомендації внесення змін до Положення про Управління з питань реклами виконавчого органу Київської міської ради (Київської міської державної адміністрації), затвердженого рішенням Київської міської ради від 02.03.2023 № 6013/6054.

Пунктом 2 Положення про Управління з питань реклами виконавчого органу Київської міської ради (Київської міської державної адміністрації), затвердженого рішенням Київської міської ради від 02.03.2023 №6013/6054 (далі - Положення) Управління, крім іншого, виконує функції органу місцевого самоврядування. У своїй діяльності Управління керується, в тому числі, рішеннями Київської міської ради, якій воно підзвітне та підконтрольне.

Крім того, пунктом 5.1. Положення визначено, що Управління організовує виконання конституції та Законів України, актів Президента України та Кабінету міністрів України, наказів міністерств, інших центральних органів виконавчої влади, рішень Київської міської ради, виконавчого органу Київської міської ради (Київської міської державної адміністрації), київського міського голови та здійснює контроль за їх реалізацією.

А пунктом 5.47. Управлінню надано право здійснювати інші передбачені законом повноваження.

Статтею 16 Закону України «Про рекламу» встановлено, що розміщення зовнішньої реклами у населених пунктах проводиться на підставі дозволів, що надаються виконавчими органами сільських, селищних, міських рад, а поза межами населених пунктів - на підставі дозволів, що надаються обласними державними адміністраціями, а на території Автономної Республіки Крим - Радою міністрів Автономної Республіки Крим, в порядку, встановленому цими органами на підставі типових правил, що затверджуються Кабінетом Міністрів України.

Відповідно до підпункту 13 пункту а) статті 30 Закону України «Про місцеве самоврядування в Україні» надання дозволу в порядку, встановленому законодавством, на розміщення реклами є власним (самоврядним) повноваженням виконавчих органів сільських, селищних, міських рад.

Отже, повноваження виконавчих органів сільських, селищних, міських рад щодо надання дозволів на розміщення зовнішньої реклами визначені Законами України «Про рекламу», «Про місцеве самоврядування в Україні», а п. 5.47. Управлінню надано право здійснювати інші передбачені законом повноваження.

Враховуючи зазначене, прийняття проєкту рішення Київської міської ради «Про деякі питання надання адміністративних послуг з видачі дозволу на розміщення зовнішньої реклами у місті Києві на період дії воєнного стану» в частині тимчасового доручення Управлінню здійснювати повноваження, визначені Законами України «Про рекламу», «Про місцеве самоврядування в Україні» не потребує внесення змін до Положення.

Щодо рекомендації внесення змін до технологічних карток адміністративних послуг з видачі дозволу на розміщення зовнішньої реклами переоформлення дозволу на розміщення зовнішньої реклами, анулювання дозволу на розміщення зовнішньої реклами, продовження строку дії дозволу на розміщення зовнішньої реклами, внесення змін до дозволу на розміщення зовнішньої реклами.

Статтею 8 Закону України «Про адміністративні послуги» визначено, що технологічна картка адміністративної послуги містить інформацію про порядок надання адміністративної послуги.

У технологічній картці адміністративної послуги зазначаються:

1) етапи опрацювання звернення про надання адміністративної послуги;

2) відповідальна посадова особа;

3) структурні підрозділи, відповідальні за етапи (дію, рішення);

4) строки виконання етапів (дії, рішення).

Прийняття проєкту рішення «Про деякі питання надання адміністративних послуг з видачі дозволу на розміщення зовнішньої реклами у місті Києві на період дії воєнного стану» не стосується зміни чи доповнення:

- етапів опрацювання звернення про надання адміністративної послуги (прийом, реєстрація заяв, їх розгляд, встановлення пріоритету, видача бланків на погодження тощо);

- зміни структурного підрозділу, відповідального за етапи (дію, рішення) (адміністратор, особи, з якими погоджуються бланки дозволів, уповноважений структурний підрозділ, тощо);

- зміну строків виконання етапів (дії, прийняття рішень).

Враховуючи зазначене, прийняття проєкту рішення Київської міської ради «Про деякі питання надання адміністративних послуг з видачі дозволу на розміщення зовнішньої реклами у місті Києві на період дії воєнного стану» з огляду на приписи частини першої статті 8 Закону України «Про адміністративні послуги» не потребує обов'язкового внесення змін до відповідних технологічних карток адміністративних послуг та не вплине на порядок надання адміністративної послуги та суб'єктів її отримання.

Звертаємо особливу увагу, що інформаційні та технологічні картки адміністративної послуги з видачі дозволу на розміщення зовнішньої реклами, переоформлення дозволу на розміщення зовнішньої реклами, анулювання дозволу на розміщення зовнішньої реклами, продовження строку дії дозволу на розміщення зовнішньої реклами, внесення змін до дозволу на розміщення зовнішньої реклами затверджені розпорядженням виконавчого органу Київської міської ради (Київською міською державною адміністрацією) від 07.11.2019 № 1916. А отже, внесення змін до зазначених карток можливе виключно на підставі відповідного розпорядження виконавчого органу Київської міської ради (Київської міської державної адміністрації).

Проте, у зв'язку зі збройною агресією російської федерації та введенням на території України воєнного стану, Указом Президента України від 24.02.2022 № 68/2022 «Про утворення військових адміністрацій» утворено обласні та Київську міську військові адміністрації.

Враховуючи зазначене, станом на сьогодні виконавчий орган Київської міської ради (Київська міська державна адміністрація) не приймає розпоряджень, а отже внесення змін до розпорядження від 07.11.2019 № 1916 у період дії військового стану неможливе.

Додатково зазначаємо, що прийняття проєкту рішення та подальше його виконання носить виключно тимчасовий (обмежений у часі) характер, спрямований на забезпечення надання адміністративних послуг в період дії воєнного стану та протягом одного місяця з дня його припинення чи скасування, про що прямо зазначено в пункті 1 проєкту.

З повагою

Начальник Оксана ПОЛІЩУК

Ірина Кривенко 481 47 21

КИЇВСЬКА МІСЬКА РАДА

СЕКРЕТАРІАТ

УПРАВЛІННЯ ПРАВОВОГО ЗАБЕЗПЕЧЕННЯ ДІЯЛЬНОСТІ КИЇВСЬКОЇ МІСЬКОЇ РАДИ

01044, м. Київ, вул. Хрещатик, 36 *тел.: (044) 202-73-92*

05.05.2023 №08/230-870

на №_____ від_____

Голові постійної комісії
Київської міської ради з питань транспорту,
зв'язку та реклами
Олексієві ОКОПНОМУ

Правовий висновок
до проєкту рішення Київської міської ради
«Про внесення змін у п. 5 рішення Київської міської ради від 14.05.2022 № 4577/4618 Про відновлення роботи автоматизованої системи обліку оплати проїзду в міському пасажирському транспорті міста Києва незалежно від форм власності»

В управлінні правового забезпечення діяльності Київської міської ради проведено правову експертизу поданого проєкту рішення від 21.02.2023 № 08/231-234/ПР «Про внесення змін у п. 5 рішення Київської міської ради від 14.05.2022 № 4577/4618 Про відновлення роботи автоматизованої системи обліку оплати проїзду в міському пасажирському транспорті міста Києва незалежно від форм власності» (далі – проєкт рішення) з приводу чого зазначаємо про таке.

Згідно з проєктом рішення пропонується внести зміни у пункт 5 рішення Київської міської ради від 14.05.2022 № 4577/4618 «Про відновлення роботи автоматизованої системи обліку оплати проїзду в міському пасажирському транспорті міста Києва незалежно від форм власності», виклавши його у редакції запропонованій згідно з проєктом рішення.

Також згідно з пунктом 2 проєкту рішення передбачається надати доручення Департаменту транспортної інфраструктури виконавчого органу Київради (КМДА) та КП «Київтранспарксервіс» довести до відома контрагентів про факт допущення помилки у рішенні КМР від 14.05.2022 № 4577/4618 та зобов'язати здійснити перерахунок безпідставно сплачених коштів.

1. Щодо запропонованого проєктом рішення способу перегляду (шляхом внесення змін) рішення Київської міської ради від 14.05.2022 №4577/4518 «Про відновлення роботи автоматизованої системи обліку оплати проїзду в міському

пасажирському транспорті міста Києва незалежно від форм власності» зауважуємо таке.

Конституційний Суд України у своєму рішенні від 16 квітня 2009 року № 7-рп/2009 зазначив, що: «В основному Законі України передбачено форми та засоби реалізації права територіальних громад на місцеве самоврядування і вказано, що органи місцевого самоврядування в межах повноважень, визначених законом, приймають рішення, які є обов'язковими до виконання на відповідній території (частина перша статті 144). На основі цього положення Конституції України в Законі визначено, що у формі рішень рада приймає нормативні та інші акти (частина перша статті 59). Системний аналіз наведених положень Конституції і законів України дає підстави вважати, що за органами місцевого самоврядування законодавцем закріплюється право на зміну та скасування власних рішень. Таке право випливає із конституційного повноваження органів місцевого самоврядування самостійно вирішувати питання місцевого значення шляхом прийняття рішень, що є обов'язковими до виконання на відповідній території, оскільки вони є суб'єктами правотворчості, яка передбачає право формування приписів, їх зміну, доповнення чи скасування».

Отже, Київська міська рада може переглядати свої рішення шляхом внесення змін до них.

Водночас внесення змін до правових актів має відповідати загальноприйнятим правилам правотворчості.

Зокрема, не допускається внесення змін до положень акта, відповідно до яких вносяться зміни.

Зауважуємо, що пункти 1.3.1, 1.3.2 рішення Київської міської ради від 30.03.2022 №4551/4592 «Про деякі питання комплексної підтримки суб'єктів господарювання міста Києва під час дії воєнного стану, введеного Указом Президента України від 24 лютого 2022 року N 64/2022 "Про введення воєнного стану в Україні", затвердженого Законом України "Про затвердження Указу Президента України "Про введення воєнного стану в Україні" від 24 лютого 2022 року N 2102-IX» вже виключені відповідно до рішення Київської міської ради від 14.05.2022 року №4577/4618 «Про відновлення роботи автоматизованої системи обліку оплати проїзду в міському пасажирському транспорті міста Києва незалежно від форм власності», а тому їх неможливо викласти у новій редакції.

З огляду на зазначене, питання, порушене у проєкті рішення, має бути вирішено шляхом прийняття окремого рішення Київської міської ради з цього питання.

2. Крім того, зауважуємо, що положення пункту 2 проєкту рішення не відповідають принципу правової визначеності правового акта, який передбачає, що правовий акт має бути сформульований таким чином, щоб кожний суб'єкт його застосування міг чітко усвідомлювати його зміст.

Так, у рішеннях Конституційного Суду України неодноразово наголошувалося, що визначальними елементами верховенства права є принципи правової визначеності (йдеться про умову забезпечення передбачуваності застосування правової норми), ясності і недвозначності правової норми, оскільки інше не може забезпечити її однакового застосування, не виключає

необмеженості трактування у правозастосовній практиці та неминуче призводить до сваволі (рішення від 22 вересня 2005 року № 5-рп/2005, від 29 червня 2010 року №17-рп/2010, від 22 грудня 2010 року № 23-рп/2010, від 11 жовтня 2011 року №10- рп/2011 тощо).

Зокрема, незрозумілими є як механізм реалізації пункту 2 проєкту рішення, який передбачає здійснення перерахунку коштів, так і строки та результати його реалізації.

Враховуючи вищенаведене, проєкт рішення повертається без погодження.

В. о. начальника управління Валентина ПОЛОЖИШНИК

08/231-234/ПР
21.02.2023

КИЇВСЬКА МІСЬКА РАДА

II СЕСІЯ IX СКЛИКАННЯ

РІШЕННЯ

_____№_____

ПРОЕКТ

«Про внесення змін у п. 5 рішення Київської міської ради від 14.05.2022 № 4577/4618 Про відновлення роботи автоматизованої системи обліку оплати проїзду в міському пасажирському транспорті міста Києва незалежно від форм власності»

Відповідно до законів України «Про місцеве самоврядування в Україні», «Про захист інформації в інформаційно-комунікаційних системах», «Про автомобільний транспорт», Київська міська рада

ВИРІШИЛА :

1. Внести зміни у п. 5 рішення Київської міської ради від 14.05.2022 № 4577/4618 виклавши її у наступній редакції:

Викласти пункти 1.3.1 та 1.3.2 з рішення Київради від 30.03.2022 року № 4551/4592 «Про деякі питання комплексної підтримки суб'єктів господарювання м. Києва під час дії воєнного стану, введеного Указом Президента України від 24.02.2022 року № 64/2022 «Про введення воєнного стану в Україні», затвердженого Законом України «Про затвердження Указу Президента України «Про введення воєнного стану в Україні від 24.02.2022 року № 2102-IX» у наступній редакції: *пункт 1.3.1. Власники та користувачі транспортних засобів другої та третьої зони паркування звільняються від оплати за послуги з користування відведеними майданчиками для платного паркування транспортних засобів, які надаються комунальним підприємством «Київтранспарксервіс» згідно з переліком, затвердженим наказом Департаменту транспортної інфраструктури виконавчого органу*

Київради (КМДА); пункт 1.3.2. Власники та користувачі транспортних засобів звільняються від оплати за послуги з користування спеціально обладнаними майданчиками для платного паркування транспортних засобів другої та третьої зони паркування, які надаються комунальним підприємством «Київтранспарксервіс» згідно з переліком, затвердженим рішенням Київради, а також звільняються від оплати суб'єкти господарювання, які здійснюють діяльність із забезпечення паркування транспортних засобів на майданчиках для паркування у відповідності укладених договорів з комунальним підприємством «Київтранспарксервіс».

2. Надати доручення Департаменту транспортної інфраструктури виконавчого органу Київради (КМДА) та КП «Київтранспарксервіс» довести до відома контрагентів про факт допущення помилки у рішенні КМР від 14.05.2022 № 4577/4618 та зобов'язати здійснити перерахунок безпідставно сплачених коштів.

3. Оприлюднити це рішення в установленому порядку.

4. Контроль за виконанням цього рішення покласти на постійну комісію Київської міської ради з питань транспорту, зв'язку та реклами та постійну комісію Київської міської ради з питань цифрової трансформації та адміністративних послуг.

Київський міський голова **В. В. Кличко**

ПОДАННЯ:

Депутат Київської міської ради Л.В. Пашинна

Кузьменко О.В.

Конопелько Н.В.

Семенова К.О.

Вітренко О.О.

Бурдуков В.В.

ПОГОДЖЕНО:

Постійна комісія Київської міської ради з питань транспорту, зв'язку та реклами Олексій ОКОПНИЙ

Голова Олесь МАЛЯРЕВИЧ

Секретар засідання Ігор Гнатишин

Постійна комісія Київської міської ради з питань цифрової трансформації та адміністративних послуг

Голова Максим НЕФЬОДОВ

Секретар Михайло НАКОНЕЧНИЙ

В.о. начальника управління правового забезпечення діяльності Київської міської ради Валентина ПОЛОЖИШНИК

правовий висновок від 05.05.2023 №08/230-870

Пояснювальна записка
до проекту рішення Київської міської ради

Про внесення змін у п. 5 рішення Київської міської ради від 14.05.2022 № 4577/4618 Про відновлення роботи автоматизованої системи обліку оплати проїзду в міському пасажирському транспорті міста Києва незалежно від форм власності.

1. Обґрунтування необхідності прийняття рішення

На пленарному засідання сесії Київської міської ради, що відбулося 14.05.2022 року було прийнято рішення Київської міської ради від 14.05.2022 № 4577/4618 Про відновлення роботи автоматизованої системи обліку оплати проїзду в міському пасажирському транспорті міста Києва незалежно від форм власності.

Вказаним рішенням Київської міської ради від 14.05.2022 № 4577/4618 було начебто вирішено, зокрема:

5. Виключити пункти 1.3.1 та 1.3.2 з рішення Київради від 30.03.2022 року № 4551/4592 «Про деякі питання комплексної підтримки суб'єктів господарювання м. Києва під час дії воєнного стану, введеного Указом Президента України від 24.02.2022 року № 64/2022 «Про введення воєнного стану в Україні», затвердженого Законом України «Про затвердження Указу Президента України «Про введення воєнного стану в Україні від 24.02.2022 року № 2102-IX».

Однак згідно стенограми пленарного засідання було озвучене наступне:

«Колеги, на Погоджувальній раді домовилися, що я ставлю на голосування озвучену раніше правку з наданням одночасно доручення профільному заступнику голови стосовно того, що адміністрування відбувається в першій зоні. Під час повітряної тривоги штрафи ніякі не виписуються і не перевіряється, і буде точно алгоритм по ДФТГ і ТРО, точно так же, щоб не було платного для них паркування.».

Таким чином оприлюднено було не те, що було проголосовано.

Відповідно до Положення про збір за місця для паркування транспортних засобів у м. Києві (Додаток 5 до рішення Київської міської ради 23.06.2011 N 242/5629):

2.1. Об'єктом оподаткування є земельна ділянка, яка згідно з рішенням Київської міської ради спеціально відведена для забезпечення паркування транспортних засобів на автомобільних дорогах загального користування, тротуарах або інших місцях, а також комунальні гаражі, стоянки, паркінги

(будівлі, споруди, їх частини), які побудовані за рахунок коштів місцевого бюджету, за винятком площі земельної ділянки, яка відведена для безоплатного паркування транспортних засобів, передбачених статтею 30 Закону України "Про основи соціальної захищеності інвалідів в Україні".

2.2. Базою оподаткування є площа земельної ділянки, відведена для паркування, а також площа комунальних гаражів, стоянок, паркінгів (будівель, споруд, їх частин), які побудовані за рахунок коштів місцевого бюджету.

Таким чином, рішення Київської міської ради від 14.05.2022 № 4577/4618 Про відновлення роботи автоматизованої системи обліку оплати проїзду в міському пасажирському транспорті міста Києва незалежно від форм власності не містить внесення змін до рішення про підтримку суб'єктів господарювання, що вказує на спробу загнати у борги підприємців, які не можуть отримати з мешканців міста відповідну оплату за послуги з паркування, з метою розірвання договорів з експлуатацію паркувальних майданчиків та укладення договорів зі своїми фірмами (проведення торгів скасовано рішенням суду).

2. Мета і завдання прийняття проекту рішення

Усунення допущенної помилки під час виготовлення рішення Київської міської ради від 14.05.2022 № 4577/4618, а саме внесення у вказане рішення пункту 5, яким передбачено повернення повної вартості послуг за паркування (паркувального збору) міської ради від 14.05.2022 року.

Підтримка суб'єктів господарювання, недопущення виникнення заборгованості у підприємців, які не можуть отримати з мешканців міста відповідну оплату за послуги з паркування.

3. Правове обґрунтування необхідності прийняття рішення Київської міської ради (з посиланням на конкретні положення нормативно-правових актів, на підставі й на виконання яких підготовлено проект рішення).

Проект рішення розроблено відповідно до Законів України «Про місцеве самоврядування в Україні», «Про внесення змін до деяких законодавчих актів України щодо впровадження автоматизованої системи обліку оплати проїзду в міському пасажирському транспорті», «Про автомобільний транспорт», «Про міський електричний транспорт».

4. Фінансово-економічне обґрунтування

Орієнтовна вартість буде прорахована Департаментом транспортної інфраструктури виконавчого органу Київради (КМДА) та/або КП «Київтранспарксервіс» з метою перерахунку безпідставно сплачених коштів контрагентами, які користувались платними послугами паркувальних майданчиків.

5. Доповідач проекту рішення

Доповідач проекту рішення – депутат Київської міської ради, фракція Депутатська фракція «Слуга народу», Пашинна Лілія Василівна.

Депутат Київської міської ради
Депутатська фракція «Слуга народу» **Л.В. Пашинна**

ПОРІВНЯЛЬНА ТАБЛИЦЯ
до проєкту рішення «Про внесення змін у п. 5 рішення Київської міської ради від 14.05.2022 № 4577/4618 Про відновлення роботи автоматизованої системи обліку оплати проїзду в міському пасажирському транспорті міста Києва незалежно від форм власності»

Рішення Київської міської ради від 14.05.2022 № 4577/4618 Про відновлення роботи автоматизованої системи обліку оплати проїзду в міському пасажирському транспорті міста Києва незалежно від форм власності	Проект рішення Про внесення змін у п. 5 рішення Київської міської ради від 14.05.2022 № 4577/4618 Про відновлення роботи автоматизованої системи обліку оплати проїзду в міському пасажирському транспорті міста Києва незалежно від форм власності
п. 5 Виключити пункти 1.3.1 та 1.3.2 з рішення Київської міської ради від 30.03.2022 року № 4551/4592 «Про деякі питання комплексної підтримки суб'єктів господарювання м. Києва під час дії воєнного стану, введеного Указом Президента України від 24.02.2022 року № 64/2022 «Про введення воєнного стану в Україні», затвердженого ЗУ «Про затвердження Указу Президента України «Про введення воєнного стану в Україні» від 24.02.2022 № 2102-IX»	п.5 Викласти пункти 1.3.1 та 1.3.2 з рішення Київради від 30.03.2022 року № 4551/4592 «Про деякі питання комплексної підтримки суб'єктів господарювання м. Києва під час дії воєнного стану, введеного Указом Президента України від 24.02.2022 року № 64/2022 «Про введення воєнного стану в Україні», затвердженого Законом України «Про затвердження Указу Президента України «Про введення воєнного стану в Україні від 24.02.2022 року № 2102-IX» у наступній редакції: - пункт 1.3.1. Власники та користувачі транспортних засобів другої та третьої зони паркування звільняються від оплати за послуги з користування відведеними майданчиками для платного паркування транспортних засобів, які надаються комунальним підприємством «Київтранспарксервіс» згідно з переліком, затвердженим наказом Департаменту транспортної інфраструктури виконавчого органу Київради (КМДА); - пункт 1.3.2. Власники та користувачі транспортних засобів звільняються від оплати за послуги з користування спеціально обладнаними майданчиками для платного паркування транспортних засобів другої та третьої зони паркування, які надаються комунальним підприємством «Київтранспарксервіс» згідно з переліком, затвердженим рішенням Київради, а також звільняються від оплати суб'єкти господарювання, які здійснюють діяльність із забезпечення паркування транспортних засобів на майданчиках для паркування у відповідності укладених договорів з комунальним підприємством «Київтранспарксервіс».

Київський міський голова

Окопному О. Ю.
Нефьодову М. Є.
Положишник В. О.

Прошу розглянути проєкт рішення від 21.02.2023 № 08/231 – 234/ПР в установленому порядку.

Омельченко А. В.

Для контролю за проходженням та тиражування.

Юнаковій С. М.
Гришаєвій К. Г.
Кандибору Р. В. – до відома
Оленичу П. С. – до відома

Віталій КЛИЧКО

“ 21 ” лютого 2023 року
№ 08/231 – 234/ПР

08/231-234/ПР
21.02.2023

ДЕПУТАТ
КИЇВСЬКОЇ МІСЬКОЇ РАДИ IX СКЛИКАННЯ

«21» лютого 2023 р. №08/279/09/225-23

Заступнику Київського міського голови – секретарю Київської міської ради Бондаренку В.В.

Шановний Володимире Володимировичу!

Відповідно до законів України «Про місцеве самоврядування в Україні», «Про захист інформації в інформаційно-комунікаційних системах», «Про автомобільний транспорт», «Про міський електричний транспорт», з метою обліку оплати проїзду в міському пасажирському транспорті міста Києва незалежно від форм власності, прошу Вас надати доручення розглянути проект рішення «Про внесення змін у п. 5 рішення Київської міської ради від 14.05.2022 № 4577/4618 Про відновлення роботи автоматизованої системи обліку оплати проїзду в міському пасажирському транспорті міста Києва незалежно від форм власності»

Додатки:

1. Пояснювальна записка.

З повагою,

депутат Київської міської ради **Л.В. Пашинна**

Текст проекту рішення у паперовому вигляді відповідає проекту в електронному вигляді на USB носії.

Черновецька Ірина – головний спеціаліст відділу організаційно-методичного забезпечення діяльності депутатів. (099) 276-04-44

№ 13

08/231-527/ПР
08.05.2023

КИЇВСЬКА МІСЬКА РАДА

II СЕСІЯ IX СКЛИКАННЯ

РІШЕННЯ

_____№_____

Про визначення переліку земельних ділянок для опрацювання можливості продажу їх (або права оренди на них) на земельних торгах

503149009

Відповідно до статей 9, 127, 134-136 Земельного кодексу України, пункту 34 частини першої статті 26 Закону України «Про місцеве самоврядування в Україні» та Закону України «Про внесення змін до деяких законодавчих актів України щодо розмежування земель державної та комунальної власності», з метою впорядкування земельних відносин Київська міська рада

ВИРІШИЛА:

1. Визначити перелік земельних ділянок для опрацювання можливості продажу їх на земельних торгах згідно з додатком 1 до цього рішення.

2. Визначити перелік земельних ділянок, право оренди на які підлягає продажу на земельних торгах окремими лотами згідно з додатком 2 до цього рішення.

3. Надати Департаменту земельних ресурсів виконавчого органу Київської міської ради (Київської міської державної адміністрації) дозвіл на:

3.1. Опрацювання визначених у пунктах 1, 2 цього рішення земельних ділянок (або право оренди на них), які можуть бути виставлені на земельні торги.

3.2. Розроблення документації, передбаченої законодавством України, необхідної для підготовки до продажу лотів, визначених у пункті 1 цього рішення.

3.3. Проведення експертної грошової оцінки земельних ділянок, визначених у пункті 1 цього рішення.

4. Департаменту містобудування та архітектури виконавчого органу Київської міської ради (Київської міської державної адміністрації) забезпечити надання Департаменту земельних ресурсів виконавчого органу Київської міської ради (Київської міської державної адміністрації) містобудівних умов і обмежень забудови земельних ділянок, визначених у пункті 1 цього рішення.

5. Контроль за виконанням цього рішення покласти на постійну комісію Київської міської ради з питань архітектури, містобудування та земельних відносин.

Київський міський голова Віталій КЛИЧКО

ПОДАННЯ:

Заступник голови
Київської міської державної адміністрації
з питань здійснення самоврядних повноважень — Петро ОЛЕНИЧ

Директор
Департаменту земельних ресурсів
виконавчого органу Київської міської ради
(Київської міської державної адміністрації) — Валентина ПЕЛИХ

Начальник юридичного управління
Департаменту земельних ресурсів
виконавчого органу Київської міської ради
(Київської міської державної адміністрації) — Дмитро РАДЗІЄВСЬКИЙ

ПОГОДЖЕНО:

Постійна комісія Київської міської ради
з питань архітектури, містобудування
та земельних відносин

Голова — Михайло ТЕРЕНТЬЄВ

Секретар — Юрій ФЕДОРЕНКО

В.о. начальника управління
правового забезпечення діяльності
Київської міської ради — Валентина ПОЛОЖИШНИК

Постійна комісія Київської міської ради
з питань бюджету та соціально-
економічного розвитку

Голова — Андрій ВІТРЕНКО

Секретар — Владислав АНДРОНОВ

До кадастрової справи
№ 503149009

ПОЯСНЮВАЛЬНА ЗАПИСКА

№ ПЗН-54248 від 05.05.2023

до проєкту рішення Київської міської ради:

Про визначення переліку земельних ділянок для опрацювання можливості продажу їх (або права оренди на них) на земельних торгах

1. Обґрунтування необхідності прийняття рішення.

У комунальній власності територіальної громади м. Києва перебувають усі землі в межах населеного пункту, крім земельних ділянок приватної та державної власності.

Згідно з частиною першою статті 134 Земельного кодексу України земельні ділянки державної чи комунальної власності продаються або передаються в користування (оренду, суперфіцій, емфітевзис) окремими лотами на конкурентних засадах (на земельних торгах), крім випадків, встановлених частиною другою цієї статті.

Відповідно до статті 135 Земельного кодексу України порядок проведення земельних торгів, визначений цим Кодексом, є обов'язковим у разі, якщо на земельних торгах здійснюється, зокрема, продаж земельних ділянок державної та комунальної власності, передача їх у користування за рішенням Верховної Ради Автономної Республіки Крим, Ради міністрів Автономної Республіки Крим, відповідних органів виконавчої влади, органів місцевого самоврядування.

Відтак, з метою виконання зазначених вимог законодавства, збільшення наповнення бюджету м. Києва та організації підготовки продажу земельних ділянок (або права оренди на них) підготовлено зазначений проєкт рішення Київської міської ради.

2. Мета і завдання прийняття рішення.

Метою прийняття рішення є забезпечення виконання встановлених Земельним кодексом України повноважень Київської міської ради щодо підготовки до продажу земельних ділянок на конкурентних засадах, з подальшою реалізацією права осіб на набуття прав на земельні ділянки за результатами проведення земельних торгів.

3. Загальна характеристика та основні положення проєкту рішення.

Проєктом рішення передбачається визначення переліку земельних ділянок та надання дозволу на опрацювання земельних ділянок щодо можливості продажу їх (або права оренди на них) на земельних торгах.

Перелік земельних ділянок для опрацювання можливості продажу їх на земельних торгах (згідно з додатком 1 до проєкту рішення Київської міської ради)	
Земельна ділянка №1.1	
Кадастровий номер	**8000000000:90:106:0030**
Місце розташування земельної ділянки	**вулиця Причальна, Дарницький район, м. Київ**
Площа, га	0,5380
Вид права	Власність
Вид цільового призначення земельної ділянки	03.10 для будівництва та обслуговування адміністративних будинків, офісних будівель компаній, які займаються підприємницькою діяльністю, пов'язаною з отриманням прибутку

Детальний план території	Відповідно до детального плану території в районі Дніпровської набережної, вул. Здолбунівської, просп. Петра Григоренка в Дарницькому районі м. Києва, затвердженого рішенням Київської міської ради від 06.07.2017 № 691/2853 (далі – ДПТ), земельна ділянка за функціональним призначенням належить до території громадських будівель і споруд. Згідно з проектними рішеннями зазначеного ДПТ на земельній ділянці передбачено розміщення громадського центру з багатоповерховим гаражем постійного зберігання легкових автомобілів (лист Департаменту містобудування та архітектури виконавчого органу Київської міської ради (Київської міської державної адміністрації) від 04.05.2023 № 055-3195).
Інші особливості:	Земельна ділянка сформована та зареєстрована у Державному земельному кадастрі на підставі технічної документації із землеустрою щодо інвентаризації земель, затвердженої рішенням Київської міської ради від 25.08.2022 № 5109/5150, розробленої на виконання Міської цільової програми використання та охорони земель міста Києва на 2019-2021 роки, затвердженої рішенням Київської міської ради від 04.12.2018 № 229/6280. Відповідно до витягу із технічної документації з нормативної грошової оцінки земельних ділянок від 05.05.2023 № НВ-9919633072023 нормативна грошова оцінка земельної ділянки становить 23 532 701,04 грн.
Земельна ділянка № 1.2	
Кадастровий номер	**8000000000:63:245:0020**
Місце розташування земельної ділянки	**проспект Петра Григоренка, 3-г, Дарницький район, м. Київ**
Площа, га	0,0554
Вид права	Власність
Вид цільового призначення земельної ділянки	12.08 для розміщення та експлуатації будівель і споруд додаткових транспортних послуг та допоміжних операцій
Детальний план території	Відповідно до детального плану території в районі вулиць Тепловозної, Здолбунівської, Драгоманова у Дарницькому районі м. Києва, затвердженого рішенням Київської міської ради від 25.12.2012 № 718/9002 (далі – ДПТ), земельна ділянка за функціональним призначенням належить до території комунально-складські (існуючі). Відповідно до проектних рішень ДПТ на земельній ділянці передбачено розміщення підземно-наземного паркінгу (лист Департаменту містобудування та архітектури виконавчого органу Київської міської ради (Київської міської державної адміністрації) від 04.05.2023 № 055-3191).
Інші особливості:	Земельна ділянка не використовується та вільна від будівель та споруд. На земельній ділянці ростуть зелені насадження, територія не огороджена (акт обстеження земельної ділянки від 02.06.2020 № 20-0306-02). Відповідно до витягу із технічної документації з нормативної

	грошової оцінки земельних ділянок від 05.05.2023 № НВ-9919633192023 нормативна грошова оцінка земельної ділянки становить 521347,33 грн. Земельна ділянка передавалась в оренду МПП «КУРА» на 10 років для будівництва, експлуатації і обслуговування об'єкта торгівлі (магазину та кафе з сезонним майданчиком) на просп. Петра Григоренка, 5-а відповідно до рішення Київської міської ради від 28.03.2002 № 380/1814 (п. 6) та договору оренди від 06.02.2003 № 63-6-00042. Термін оренди за договором до 06.02.2013. Рішенням Київської міської ради від 02.04.2009 № 272/1328 пункт 6 рішення Київської міської ради від 28.03.2002 № 380/1814 (на підставі якого укладено договір оренди земельної ділянки) відмінено та запропоновано орендарю надати згоду на розірвання договору оренди. Рішенням Київської міської ради від 15.11.2016 № 416/1420 в редакції рішення Київської міської ради від 20.12.2017 № 958/3965 затверджено проєкт землеустрою щодо відведення, зокрема земельної ділянки (кадастровий номер 8000000000:63:245:0020) для будівництва, експлуатації та обслуговування підземно-надземного паркінгу з об'єктами соціально-побутового обслуговування населення на просп. Петра Григоренка, 3-г та визначено здійснити продаж права оренди цієї земельної ділянки на земельних торгах (аукціоні). Наразі, за даними Державного реєстру речових прав, право оренди вказаної земельної ділянки не зареєстровано. Земельна ділянка комунальної власності територіальної громади міста Києва, право власності зареєстровано у Державному реєстрі речових прав на нерухоме майно 22.11.2016, номер запису про право власності 17568058.
Земельна ділянка № 1.3	
Кадастровий номер	**8000000000:85:068:0016**
Місце розташування земельної ділянки	**вулиця Юнкерова Миколи, Оболонський район, м. Київ**
Площа, га	0,2995
Вид права	Власність
Вид цільового призначення земельної ділянки	03.10 Для будівництва та обслуговування адміністративних будинків, офісних будівель компаній, які займаються підприємницькою діяльністю, пов'язаною з отриманням прибутку
Детальний план території	Відповідно до детального плану території району Пуща-Водиця, затвердженого рішенням Київської міської ради від 09.07.2009 № 787/1843 (далі - ДПТ), земельна ділянка за функціональним призначенням належить до території громадських будівель та споруд. Відповідно до проектних рішень ДПТ на земельній ділянці передбачено розміщення закладу громадського призначення (лист Департаменту містобудування та архітектури виконавчого органу Київської міської ради (Київської міської державної адміністрації) від 19.01.2023 № 055-354).
Інші особливості:	Відповідно до витягу із технічної документації з нормативної

	грошової оцінки земельних ділянок від 05.05.2023 № НВ-9919633372023 нормативна грошова оцінка земельної ділянки становить 15 883 357,74 грн.

Перелік земельних ділянок, право оренди на які підлягає продажу на земельних торгах окремими лотами (згідно з додатком 2 до проєкту рішення Київської міської ради)	
Земельна ділянка № 2.1	
Кадастровий номер	**8000000000:85:036:0007**
Місце розташування земельної ділянки	**вулиця Селянська, Оболонський район, м. Київ**
Площа, га	0,3329
Вид права	Оренда (без права забудови)
Вид цільового призначення земельної ділянки	02.09 для будівництва та обслуговування паркінгів та автостоянок на землях житлової та громадської забудови
Детальний план території	Відповідно до детального плану території району Пуща-Водиця, затвердженого рішенням Київської міської ради від 09.07.2009 № 787/1843 (далі – ДПТ), земельна ділянка за функціональним призначенням належить до території комунально-складські (перспективні). Відповідно до проектних рішень ДПТ на земельній ділянці передбачено розміщення автостоянки (лист Департаменту містобудування та архітектури виконавчого органу Київської міської ради (Київської міської державної адміністрації) від 04.05.2023 № 055-3189).
Інші особливості:	Відповідно до витягу із технічної документації з нормативної грошової оцінки земельних ділянок від 05.05.2023 № НВ- 9919633502023 нормативна грошова оцінка земельної ділянки становить 8 493 321,51 грн.
Земельна ділянка № 2.2	
Кадастровий номер	**8000000000:85:079:0009**
Місце розташування земельної ділянки	**вулиця Максименка Федора, Оболонський район, м. Київ**
Площа, га	0,1260
Вид права	Оренда (без права забудови)
Вид цільового призначення земельної ділянки	02.09 для будівництва та обслуговування паркінгів та автостоянок на землях житлової та громадської забудови
Детальний план території	Відповідно до детального плану території району Пуща-Водиця, затвердженого рішенням Київської міської ради від 09.07.2009 № 787/1843 (далі – ДПТ), земельна ділянка за функціональним призначенням належить до комунально-складської території та територій вулиць і доріг. Частина земельної ділянки розташована в межах червоних ліній. Відповідно до проектних рішень ДПТ на земельній ділянці передбачено розміщення відкритого заасфальтованого майданчика та не передбачено містобудівних перетворень (лист від Департаменту містобудування та архітектури виконавчого органу Київської міської ради (Київської міської державної адміністрації) 27.10.2022 № 055-7377).

Інші особливості:	Згідно з актом обстеження земельної ділянки від 15.12.2022 № А-22-0075/01 земельна ділянка не огороджена та асфальтована. Вільна та ніким не використовується. Департаментом містобудування та архітектури виконавчого органу Київської міської ради (Київської міської державної адміністрації) надано позитивний висновок щодо відповідності місця розташування та цільового призначення земельної ділянки Генеральному плану міста Києва та іншій містобудівній документації від 27.10.2022 № 055-7377. Департамент охорони культурної спадщини виконавчого органу Київської міської ради (Київської міської державної адміністрації) листом від 20.10.2022 № 057/8007 повідомив про можливість розгляду земельної ділянки для продажу на земельних торгах. Земельна ділянка розташована в історичному ареалі Пуща-Водиця (наказ Міністерства культури та інформаційної політики України від 02.08.2021 № 599 «Про затвердження меж та режимів використання території історичних ареалів м. Києва»). Відповідно до витягу із технічної документації з нормативної грошової оцінки земельних ділянок від 05.05.2023 № НВ-9919633612023 нормативна грошова оцінка земельної ділянки становить 4 009 288,30 грн.

4. Стан нормативно-правової бази у даній сфері правового регулювання.

Матеріали до проєкту рішення підготовлені Департаментом земельних ресурсів виконавчого органу Київської міської ради (Київської міської державної адміністрації) відповідно до статей 9, 127, 134-136 Земельного кодексу України, пункту 34 частини першої статті 26 Закону України «Про місцеве самоврядування в Україні» та Закону України «Про внесення змін до деяких законодавчих актів України щодо розмежування земель державної та комунальної власності».

Проєкт рішення не містить інформації з обмеженим доступом у розумінні статті 6 Закону України «Про доступ до публічної інформації».

5. Фінансово-економічне обґрунтування.

Реалізація рішення не потребує додаткових витрат міського бюджету.

6. Прогноз соціально-економічних та інших наслідків прийняття рішення.

Прийняття такого рішення є підставою для підготовки лотів до продажу на земельних торгах з метою наповнення дохідної частини бюджету міста Києва.

Директор
Департаменту земельних ресурсів **Валентина ПЕЛИХ**

Додаток 1 до рішення Київської міської ради
від «___»_____202_ р. №_____

Перелік земельних ділянок для опрацювання можливості продажу їх на земельних торгах

№ п/п	Кадастровий номер, 8000000000:	Адреса	Площа, га	Цільове призначення (вид використання)	Вид права
1.1	90:106:0030	вул. Причальна, Дарницький район, м. Київ	0,5380	03.10 Для будівництва та обслуговування будівель ринкової інфраструктури (адміністративних будинків, офісних приміщень та інших будівель громадської забудови, які використовуються для здійснення підприємницької та іншої діяльності, пов'язаної з отриманням прибутку) (для будівництва, експлуатації та обслуговування громадського центру з багатоповерховим гаражем постійного зберігання легкових автомобілів)	власність
1.2	63:245:0020	просп. Петра Григоренка, 3-Г, Дарницький район, м. Київ	0,0554	12.08 Для розміщення та експлуатації будівель і споруд додаткових транспортних послуг та допоміжних операцій (для будівництва та експлуатації підземно-наземного паркінгу)	власність
1.3	85:068:0016	вул. Миколи Юнкерова, Оболонський район, м. Київ	0,2995	03.10 Для будівництва та обслуговування адміністративних будинків, офісних будівель компаній, які займаються підприємницькою діяльністю, пов'язаною з отриманням прибутку (для будівництва та експлуатації закладу громадського призначення)	власність

Київський міський голова Віталій КЛИЧКО

Додаток 2 до рішення Київської міської ради
від «___»_____202_ р. №_____

Перелік земельних ділянок, право оренди на які підлягає продажу на земельних торгах окремими лотами

№ п/п	Кадастровий номер, 8000000000:	Адреса	Площа, га	Цільове призначення (вид використання)	Вид права
2.1	85:036:0007	вул. Селянська, Оболонський район, м. Київ	0,3329	02.09 Для будівництва і обслуговування паркінгів та автостоянок на землях житлової та громадської забудови (для експлуатації та обслуговування відкритої автостоянки)	оренда (без права забудови)
2.2	85:079:0009	вул. Федора Максименка, Оболонський район, м. Київ	0,1260	02.09 Для будівництва і обслуговування паркінгів та автостоянок на землях житлової та громадської забудови (для експлуатації та обслуговування відкритої автостоянки)	оренда (без права забудови)

Київський міський голова Віталій КЛИЧКО

Справа 355266763

Код земельної ділянки:	90:106:0030
Площа:	0.5380 га
Адрес земельноїділянки:	вул. Причальна
Заявник:	Київська міська рада
Вид та термін користування:	Не визначено
Цільове призначення:	03.10, Для будівництва та обслуговування адміністративних будинків, офісних будівель компаній, які займаються підприємницькою діяльністю, пов'язаною з отриманням прибутку

Матеріали аерофотозйомки 2019 р.
виготовлено за даними АІС ОУЗР

РОБОЧІ МАТЕРІАЛИ

Витяг з бази даних міського земельного кадастру від 05.05.2023

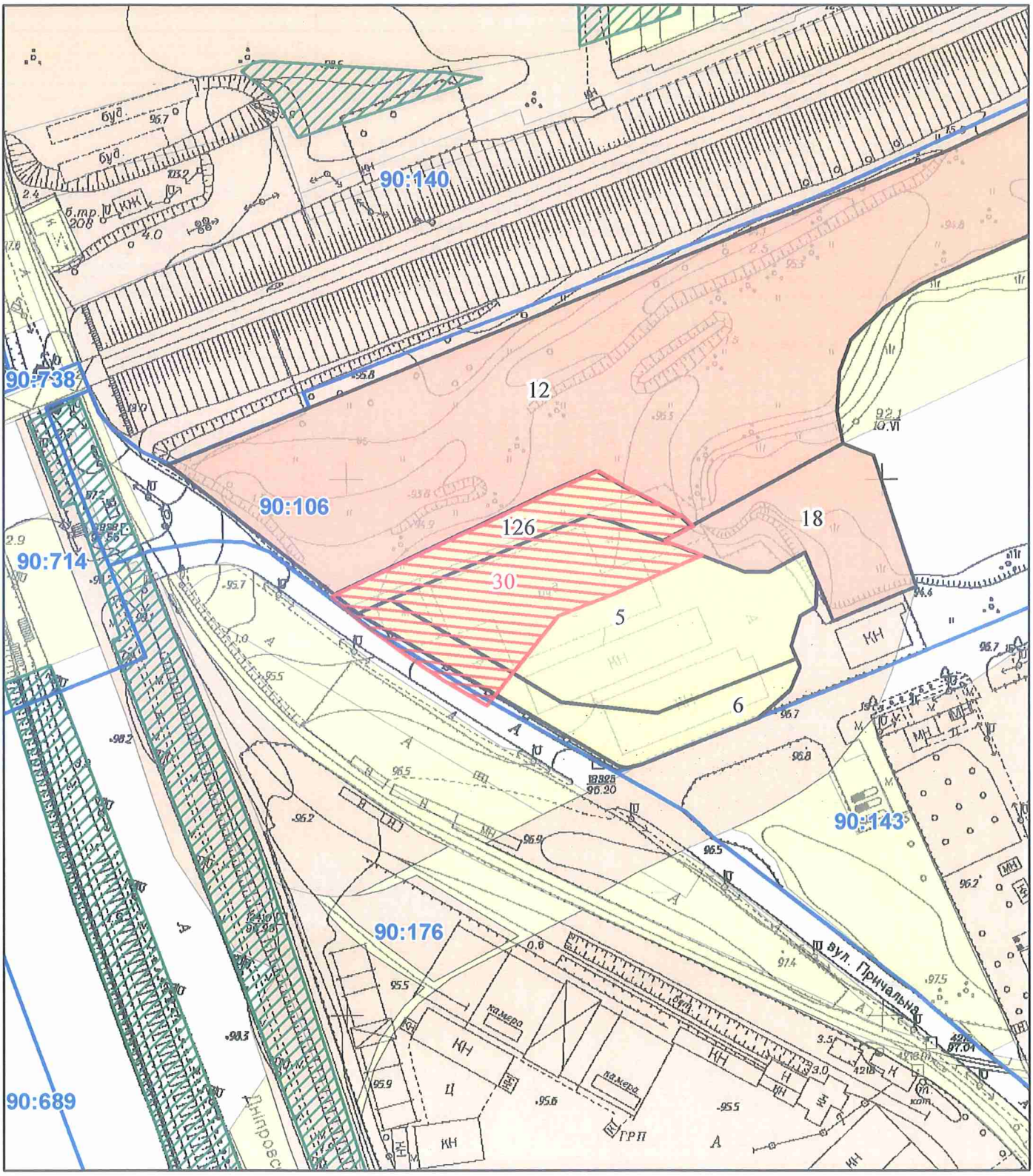

Масштаб 1:2 000

РЕЄСТР ЗЕМЕЛЬНОГО КАДАСТРУ

Код зем. ділянки	Суб'єкт господарювання за яким обліковується земельна ділянка у міському земельному кадастрі	Адреса земельної ділянки	Площа кв.м.	Вид права	Дата закінч. права
90:106:0005	Товариство з обмеженою відповідальністю "Люксекспрес-ІІ"	вул. Причальна	7090,91		
90:106:0006	Товариство з обмеженою відповідальністю "Люксекспрес-ІІ"	вул. Причальна	2291,70		
90:106:0012	Державне територіально-галузеве об'єднання "Південно-Західна залізниця"	залізнична дільниця Київ-Московський-Дарниця у Дарницькому районі	122338,07	Постійне користування	
90:106:0018	Державне територіально-галузеве об'єднання "Південно-Західна залізниця"	залізнична дільниця Київ-Московський-Дарниця (лівий берег р.Дніпро)	3016,22	Право в процесі оформлення (Постійне користування)	
90:106:0030	Київська міська рада	вул. Причальна	5380,00	Не визначено	
90:106:0126	Землі не надані у власність чи користування		1702,39		

Справа 620330506

Код земельної ділянки:	63:245:0020
Площа:	0.0554 га
Адрес земельноїділянки:	просп. Григоренка, 5а
Заявник:	МАЛЕ ПРИВАТНЕ ПІДПРИЄМСТВО "КУРА"
Вид та термін користування:	оренда
Цільове призначення:	12.08, для розміщення та експлуатації будівель і споруд додаткових транспортних послуг та допоміжних операцій

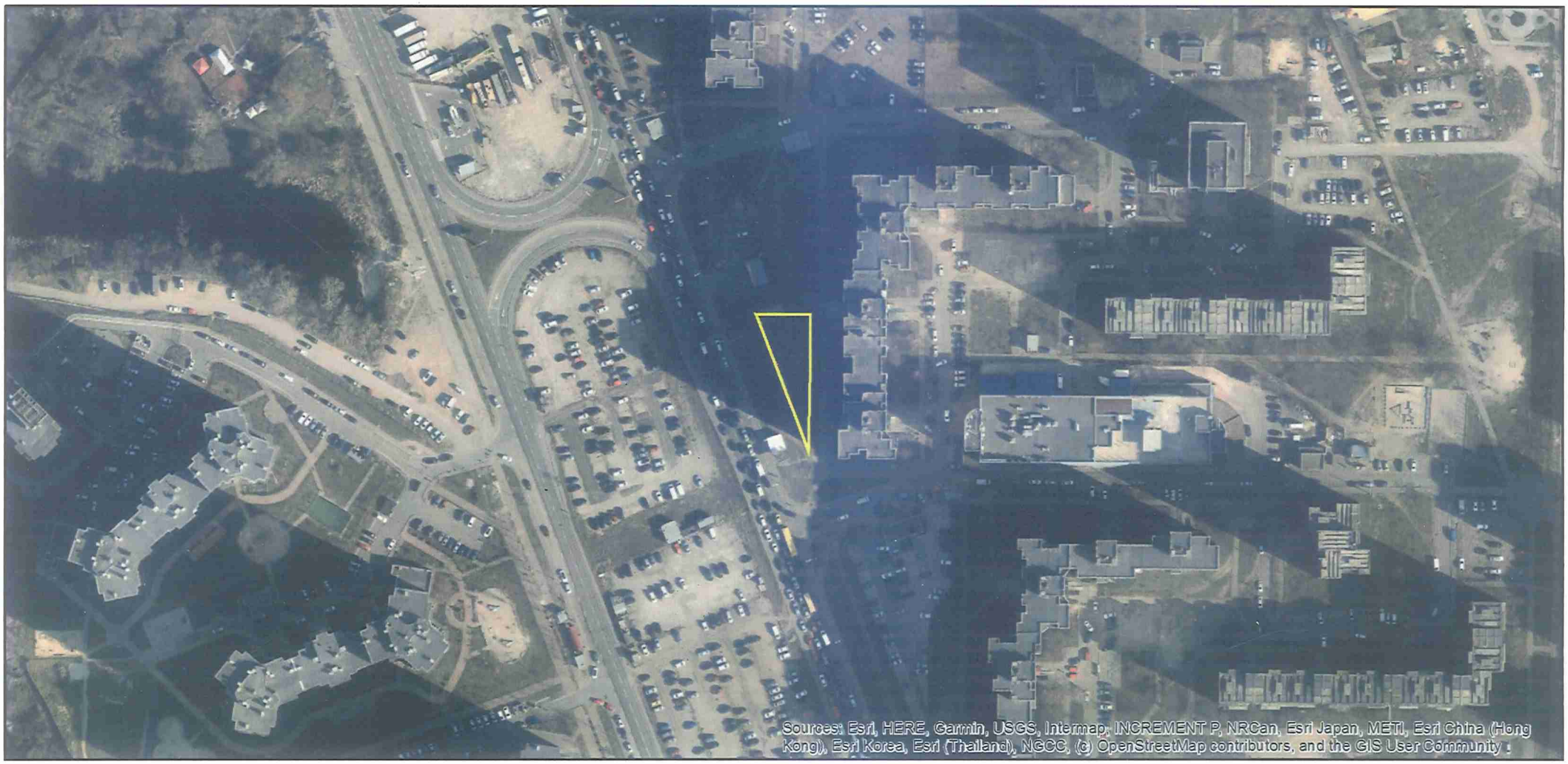

Матеріали аерофотозйомки 2019 р.
виготовлено за даними АІС ОУЗР

РОБОЧІ МАТЕРІАЛИ

Витяг з бази даних міського земельного кадастру від 05.05.2023

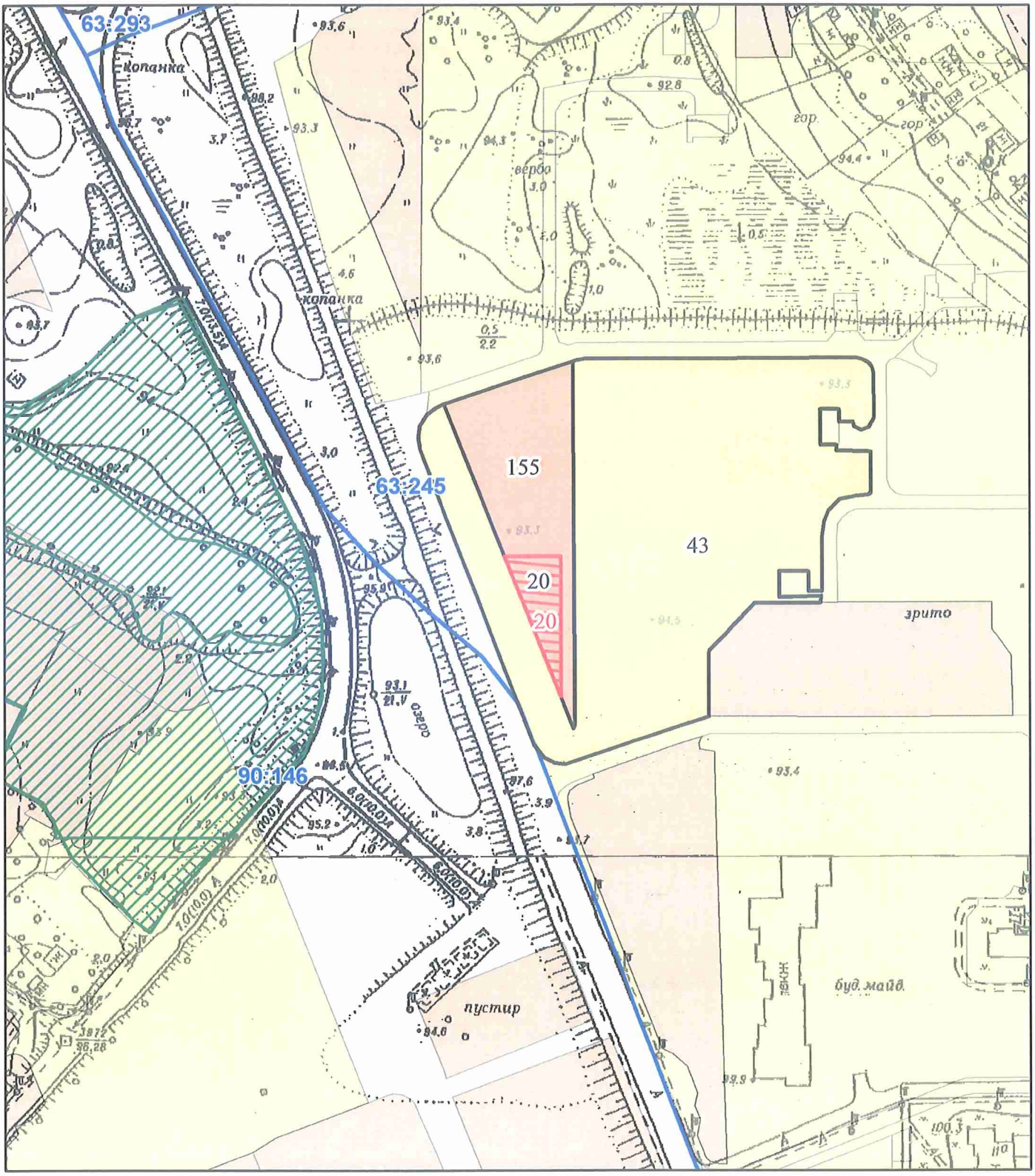

Масштаб 1:2 000

РЕЄСТР ЗЕМЕЛЬНОГО КАДАСТРУ

Код зем. ділянки	Суб'єкт господарювання за яким обліковується земельна ділянка у міському земельному кадастрі	Адреса земельної ділянки	Площа кв.м.	Вид права	Дата закінч. права
63:245:0020	Аукціон	просп. Петра Григоренка, 3г	554,36	Без права	
63:245:0020	МАЛЕ ПРИВАТНЕ ПІДПРИЄМСТВО "КУРА"	просп. Григоренка, 5а	554,00	оренда	
63:245:0043	Комунальне підприємство "управління житлового господарства" Дарницького району м.Києва	просп. Петра Григоренка, 3а	13875,09		
63:245:0155	Аукціон	просп. Петра Григоренка, 3г	2777,97	Без права	

Справа 712062528

Код земельної ділянки:	85:068:0016
Площа:	0.2995 га
Адрес земельноїділянки:	вул. Юнкерова Миколи
Заявник:	Київська міська рада
Вид та термін користування:	Не визначено
Цільове призначення:	03.05, Для будівництва та обслуговування будівель закладів культурно-просвітницького обслуговування

Матеріали аерофотозйомки 2019 р.
виготовлено за даними АІС ОУЗР

РОБОЧІ МАТЕРІАЛИ

Витяг з бази даних міського земельного кадастру від 05.05.2023

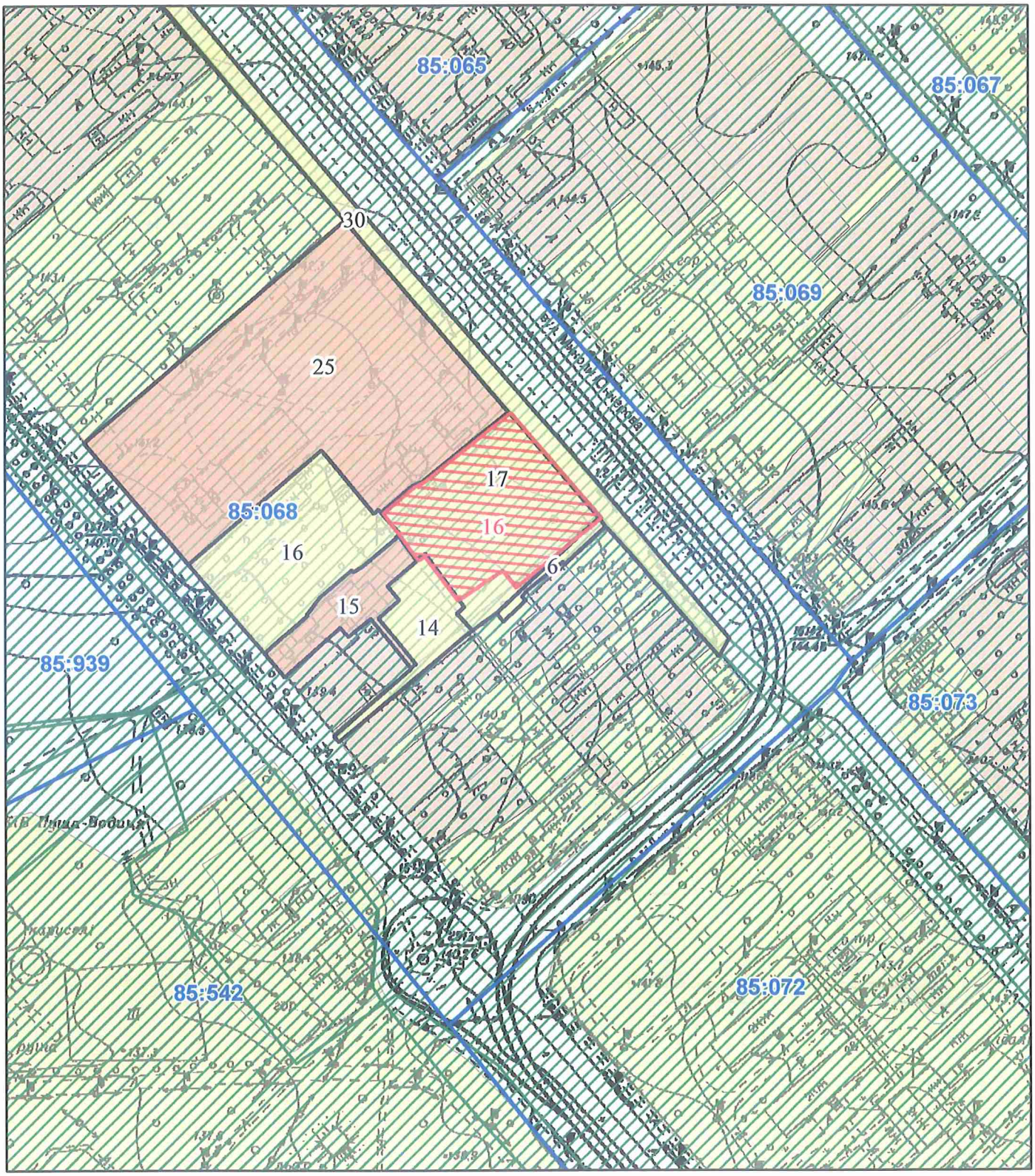

Масштаб 1:2 000

РЕЄСТР ЗЕМЕЛЬНОГО КАДАСТРУ

Код зем. ділянки	Суб'єкт господарювання за яким обліковується земельна ділянка у міському земельному кадастрі	Адреса земельної ділянки	Площа кв.м.	Вид права	Дата закінч. права
85:068:0006	Фізична особа|Фізична особа|Фізична особа	вул. Миколи Юнкерова, 33	176,06		
85:068:0014	Фізична особа|Фізична особа|Фізична особа	вул. Червонофлотська, 32	966,39		
85:068:0015	Фізична особа|Фізична особа|Фізична особа	вул. Федора Максименка, 32	1000,27	Власність	
85:068:0016	Фізична особа|Фізична особа	вул. Червонофлотська, 34	2817,93		
85:068:0016	Київська міська рада	вул. Юнкерова Миколи	2995,00	Не визначено	
85:068:0017	Товариство з обмеженою відповідальністю підприємство "Укртуртранс"	вул. Миколи Юнкерова, 35	3285,16		
85:068:0025	Товариство з обмеженою відповідальністю "Науково-виробниче підприємство"УКРСЕРВІСБУД"	вул. Миколи Юнкерова, 37	9726,78	Оренда на 25 років	23.11.2041
85:068:0030	Землі загального користування	вул. Миколи Юнкерова	3194,90		

Справа 625175241

Код земельної ділянки:	85:036:0007
Площа:	0.3329 га
Адрес земельноїділянки:	вул. Селянська
Заявник:	Київська міська рада
Вид та термін користування:	Не визначено
Цільове призначення:	02.09, Для будівництва і обслуговування паркінгів та автостоянок на землях житлової та громадської забудови

Матеріали аерофотозйомки 2019 р.
виготовлено за даними АІС ОУЗР

РОБОЧІ МАТЕРІАЛИ

Витяг з бази даних міського земельного кадастру від 05.05.2023

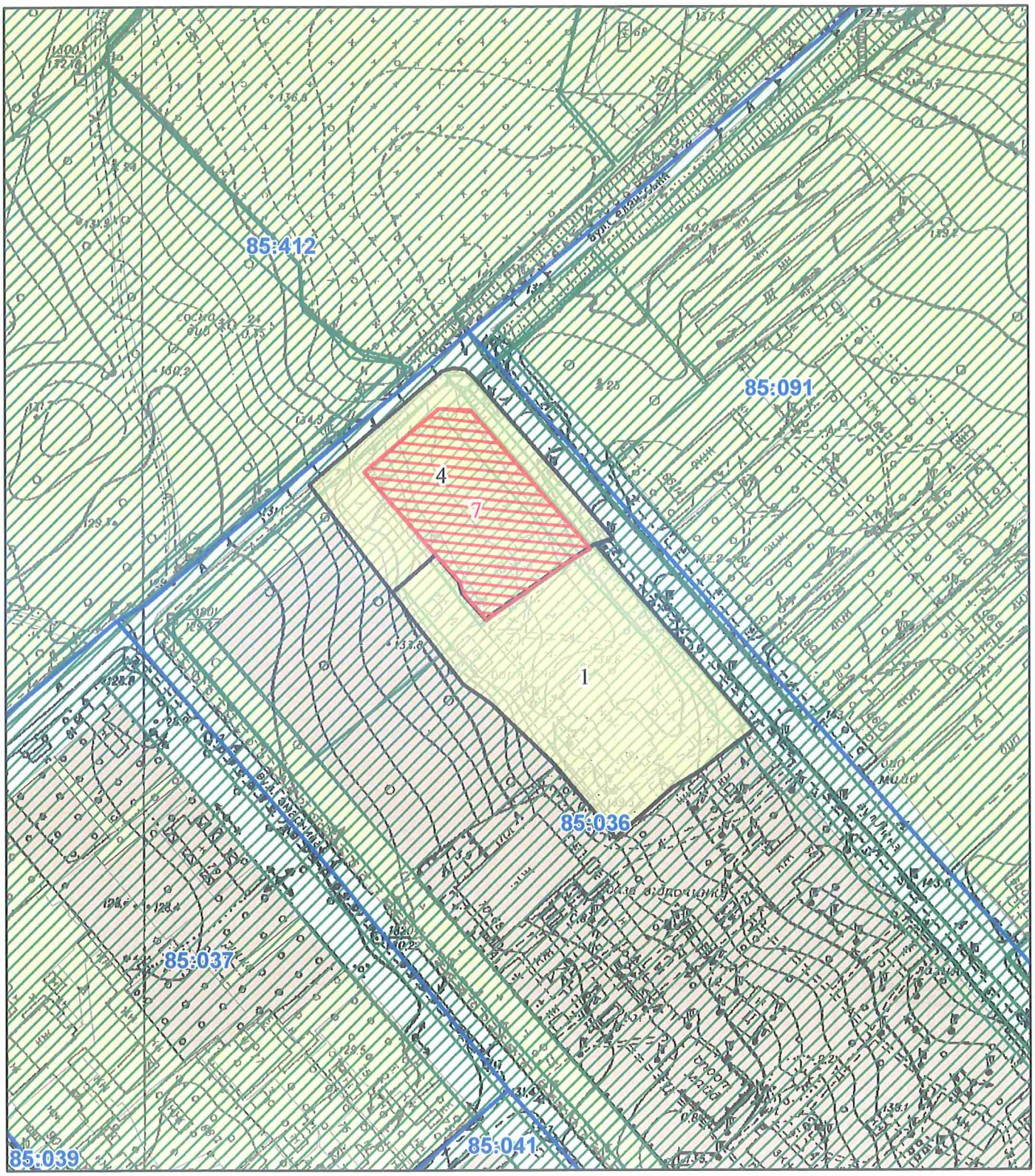

Масштаб 1:2 000

РЕЄСТР ЗЕМЕЛЬНОГО КАДАСТРУ

Код зем. ділянки	Суб'єкт господарювання за яким обліковується земельна ділянка у міському земельному кадастрі	Адреса земельної ділянки	Площа кв.м.	Вид права	Дата закінч. права
85:036:0001	Санаторний комплекс "Пуща Озерна" державного управління справами	вул. Лісна, 63	6893,71		
85:036:0004	Комунальне підприємство по утриманню зелених насаджень Оболонського району м.Києва	вул. Селянська	5608,69		
85:036:0007	Київська міська рада	вул. Селянська	3329,00	Не визначено	

Справа 432526914

Код земельної ділянки:	85:079:0009
Площа:	0.1260 га
Адрес земельноїділянки:	вул. Максименка Федора
Заявник:	Київська міська рада
Вид та термін користування:	Не визначено
Цільове призначення:	02.09, Для будівництва і обслуговування паркінгів та автостоянок на землях житлової та громадської забудови

Матеріали аерофотозйомки 2019 р.
виготовлено за даними АІС ОУЗР

РОБОЧІ МАТЕРІАЛИ

Витяг з бази даних міського земельного кадастру від 05.05.2023

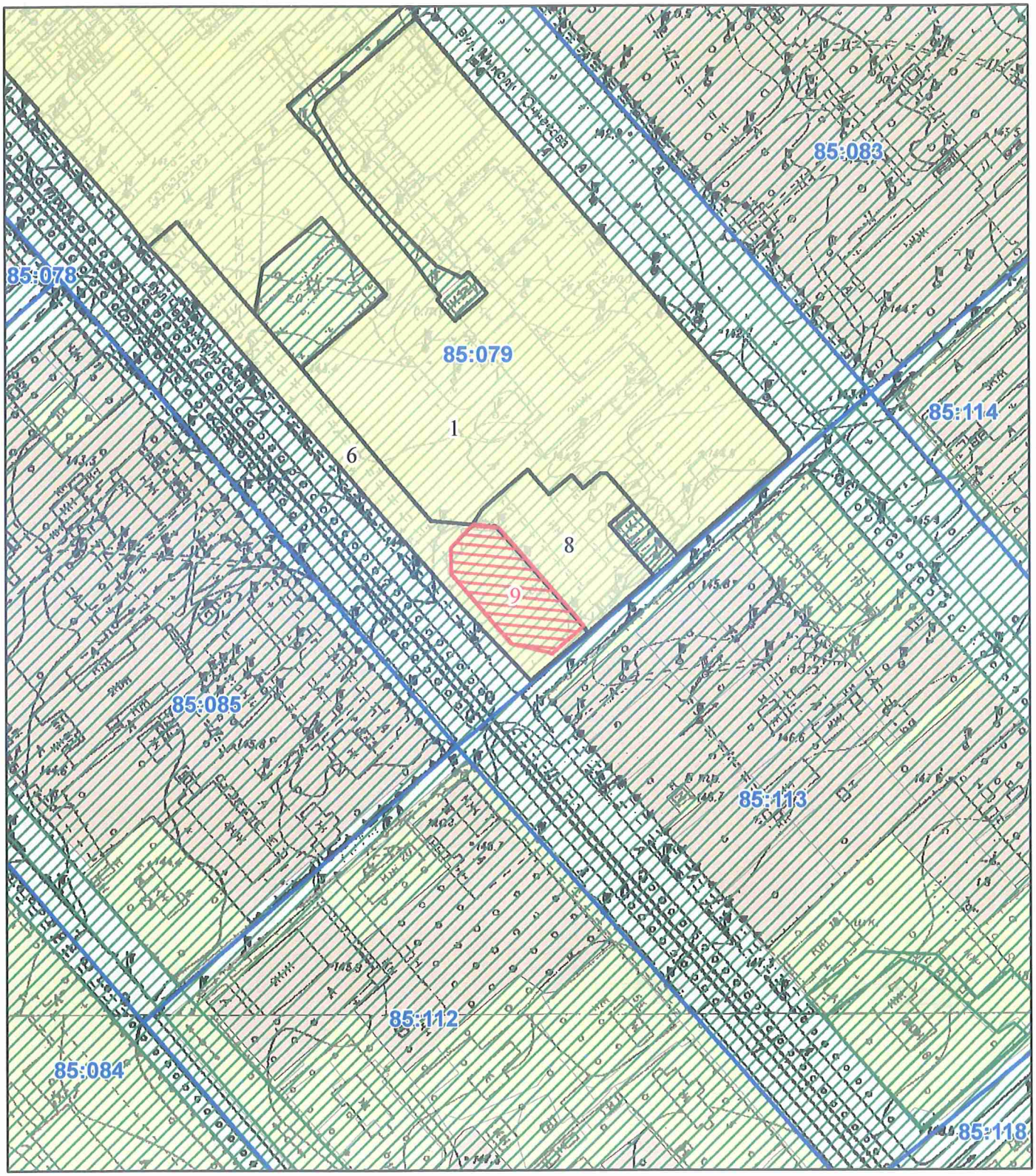

Масштаб 1:2 000

РЕЄСТР ЗЕМЕЛЬНОГО КАДАСТРУ

Код зем. ділянки	Суб'єкт господарювання за яким обліковується земельна ділянка у міському земельному кадастрі	Адреса земельної ділянки	Площа кв.м.	Вид права	Дата закінч. права
85:079:0001	Київський міський шпиталь інвалідів Великої Вітчизняної війни	вул. Червонофлотська, 26	49711,04		
85:079:0006	Землі не надані у власність чи користування		3800,64		
85:079:0008	Комунальне підприємство виконавчого органу Київради (Київської міської державної адміністратиції) "Київтеплоенерго"	вул. Федора Максименка, 26 (вул. Червонофлотська)	2074,46		
85:079:0009	Київська міська рада	вул. Максименка Федора	1260,00	Не визначено	

Заступник міського голови –
секретар Київської міської ради

Терентьєву М. О.
Вітренку А. О.
Положишник В. О.

Окорному О.Ю.
Коваленко Т.М.

Прошу розглянути проєкт рішення від 08.05.2023 № 08/231 – 527/ПР в установленому порядку.

Омельченко А. В.

Для контролю за проходженням та тиражування.

Поворознику М. Ю. – до відома
Кандибору Р. В.
Трокоїву В. В.

Володимир БОНДАРЕНКО

"08" травня 2023 року
№ 08/231 – 527/ПР

08/231-527/ПР
08.05.2023

УКРАЇНА

ВИКОНАВЧИЙ ОРГАН КИЇВСЬКОЇ МІСЬКОЇ РАДИ
(КИЇВСЬКА МІСЬКА ДЕРЖАВНА АДМІНІСТРАЦІЯ)

ДЕПАРТАМЕНТ ЗЕМЕЛЬНИХ РЕСУРСІВ

вул. Хрещатик, 32-а, м. Київ, 01001 тел. (044) 279 58 72
Контактний центр міста Києва (044) 15 51 E-mail: kyivland@kyivcity.gov.ua Код ЄДРПОУ 26199097

08.05.23. № 05715-СЛ-54248

Заступнику міського голови-
секретарю Київської міської ради
Володимиру БОНДАРЕНКУ

Шановний Володимире Володимировичу!

Департамент земельних ресурсів виконавчого органу Київської міської ради (Київської міської державної адміністрації) відповідно до пункту 3 статті 26 Регламенту Київської міської ради, затвердженого рішенням Київської міської ради від 04.11.2021 № 3135/3176, направляє проєкт рішення Київської міської ради «Про визначення переліку земельних ділянок для опрацювання можливості продажу їх (права оренди на них) на земельних торгах» (справа № 503149009) для подальшого опрацювання.

Додатки:
- проєкт рішення Київської міської ради до справи № 503149009 на 2 арк. в 1 примірнику;
- пояснювальна записка до справи № 503149009 на 6 арк. в 1 примірнику;
- витяг з бази даних міського земельного кадастру на 5 арк. в 1 примірнику;
- матеріали супутникової фотозйомки на 5 арк. в 1 примірнику;
- матеріали справи № 503149009 в 1 примірнику;

З повагою

Директор Валентина ПЕЛИХ

08/231-246/ПР
23.02.2023

№ 16

КИЇВСЬКА МІСЬКА РАДА

II СЕСІЯ IX СКЛИКАННЯ

РІШЕННЯ

_____№_____

Про поновлення товариству з обмеженою відповідальністю «ТЕРИТОРІАЛЬНЕ МІЖГОСПОДАРЧЕ ОБ'ЄДНАННЯ «ЛІКО-ХОЛДІНГ» договору оренди земельної ділянки від 27 березня 2006 року № 72-6-00350 (зі змінами)

300535795

Відповідно до статей 9, 83, 93 Земельного кодексу України, абзацу четвертого розділу IX «Перехідні положення» Закону України «Про оренду землі», пункту 34 частини першої статті 26, статті 60 Закону України «Про місцеве самоврядування в Україні» та враховуючи звернення товариства з обмеженою відповідальністю «ТЕРИТОРІАЛЬНЕ МІЖГОСПОДАРЧЕ ОБ'ЄДНАННЯ «ЛІКО-ХОЛДІНГ» від 12 січня 2023 року № 300535795, Київська міська рада

ВИРІШИЛА:

1. Поновити товариству з обмеженою відповідальністю «ТЕРИТОРІАЛЬНЕ МІЖГОСПОДАРЧЕ ОБ'ЄДНАННЯ «ЛІКО-ХОЛДІНГ» на 5 років договір оренди земельної ділянки від 27 березня 2006 року № 72-6-00350 (з урахуванням договорів про поновлення договору оренди від 23 жовтня 2012 року № 72-6-00661 та від 06 квітня 2018 року № 369) для завершення будівництва виробничої бази на вул. Михайла Максимовича, 34 (до перейменування – вул. Онуфрія Трутенка, 34) у Солом'янському районі м. Києва (кадастровий номер 8000000000:72:278:0002; площа 0,9626 га в межах червоних ліній; код виду цільового призначення – 11.02; справа № 300535795).

2. Встановити, що:

2.1. Річна орендна плата, передбачена у підпункті 4.2 пункту 4 договору оренди земельної ділянки від 27 березня 2006 року № 72-6-00350 (зі змінами), визначається на рівні мінімальних розмірів згідно з рішенням про бюджет міста Києва на відповідний рік.

2.2. Інші умови договору оренди земельної від 27 березня 2006 року № 72-6-00350 (зі змінами) підлягають приведенню у відповідність до законодавства України.

3. Товариству з обмеженою відповідальністю «ТЕРИТОРІАЛЬНЕ МІЖГОСПОДАРЧЕ ОБ'ЄДНАННЯ «ЛІКО-ХОЛДІНГ» у місячний строк з дати оприлюднення цього рішення надати до Департаменту земельних ресурсів виконавчого органу Київської міської ради (Київської міської державної адміністрації) документи, визначені законодавством України, необхідні для підготовки проєкту договору про укладення договору оренди земельної ділянки від 27 березня 2006 року № 72-6-00350 (зі змінами) на новий строк.

4. Контроль за виконанням цього рішення покласти на постійну комісію Київської міської ради з питань архітектури, містобудування та земельних відносин.

Київський міський голова Віталій КЛИЧКО

ПОДАННЯ:

Заступник голови
Київської міської державної адміністрації
з питань здійснення самоврядних повноважень — Петро ОЛЕНИЧ

Директор Департаменту земельних ресурсів
виконавчого органу Київської міської ради
(Київської міської державної адміністрації) — Валентина ПЕЛИХ

Начальник юридичного управління
Департаменту земельних ресурсів
виконавчого органу Київської міської ради
(Київської міської державної адміністрації — Дмитро РАДЗІЄВСЬКИЙ

ПОГОДЖЕНО:

Постійна комісія Київської міської ради
з питань архітектури, містобудування та
земельних відносин

Голова — Михайло ТЕРЕНТЬЄВ

Секретар — Юрій ФЕДОРЕНКО

В. о. начальника управління
правового забезпечення діяльності
Київської міської ради — Валентина ПОЛОЖИШНИК

Постійна комісія Київської міської ради
з питань підприємництва, промисловості
та міського благоустрою

Голова — Владислав ТРУБІЦИН

Секретар — Василь ПОТАПЕНКО

ПОЯСНЮВАЛЬНА ЗАПИСКА

№ ПЗН-*50598* від *07.02.2023*

до проєкту рішення Київської міської ради:

Про поновлення товариству з обмеженою відповідальністю «ТЕРИТОРІАЛЬНЕ МІЖГОСПОДАРЧЕ ОБ'ЄДНАННЯ «ЛІКО-ХОЛДІНГ» договору оренди земельної ділянки від 27 березня 2006 року № 72-6-00350 (зі змінами)

До справи
№ 300535795

1. Юридична особа:

Назва	***Товариство з обмеженою відповідальністю «ТЕРИТОРІАЛЬНЕ МІЖГОСПОДАРЧЕ ОБ'ЄДНАННЯ «ЛІКО-ХОЛДІНГ» (ЄДРПОУ 16307284)***
*Перелік засновників (учасників) юридичної особи**	***Посвістак Марія Григорівна*** ***Адреса засновника: Україна, 03189, м. Київ, вул. Вільямса Академіка, буд. 7/11, корп. 1*** ***Розмір внеску до статутного фонду: 950,00 грн*** ***Частка (%): 0,5000%*** ***Лисов Ігор Володимирович*** ***Адреса засновника: Україна, 03150, м. Київ, вул. Антоновича,*** ***Розмір внеску до статутного фонду: 186 200,00 грн*** ***Частка (%): 98,0000%*** ***Лисов Руслан Ігорович*** ***Адреса засновника: Україна, 03150, м. Київ, вул. Ділова,*** ***Розмір внеску до статутного фонду: 2 850,00 грн*** ***Частка (%): 1,5000%***
*Кінцевий бенефіціарний власник (контролер)**	***Лисов Ігор Володимирович*** ***Україна, 03150, м. Київ, вул. Антоновича*** ***Тип бенефіціарного володіння: Прямий вирішальний вплив*** ***Відсоток частки статутного капіталу в юридичній особі або відсоток права голосу в юридичній особі: 98***
Клопотання	***від 12.01.2023 № 300535795***

*за даними Єдиного державного реєстру юридичних осіб, фізичних осіб- підприємців та громадських формувань

2. Відомості про земельну ділянку (кадастровий № 8000000000:72:278:0002).

Місце розташування (адреса)	***м. Київ, вул. Михайла Максимовича, 34 (до перейменування – вул. Онуфрія Трутенка, 34) у Солом'янському районі***
Площа	***0,9626 га в межах червоних ліній***
Вид та термін	***оренда на 5 років (поновлення)***
Код виду цільового призначення	***11.02 - для розміщення та експлуатації основних, підсобних і допоміжних будівель та споруд підприємств переробної, машинобудівної та іншої промисловості (для завершення будівництва виробничої бази)***
Нормативна грошова оцінка (за попереднім розрахунком*)	***16 271 045 грн 95 коп.***

* Наведені розрахунки НГО не є остаточними і будуть уточнені відповідно до вимог законодавства при оформленні права на земельну ділянку.

3. Обґрунтування прийняття рішення.

Розглянувши звернення зацікавленої особи, відповідно до Земельного кодексу України, Закону України «Про оренду землі» та Порядку набуття прав на землю із земель комунальної власності у місті Києві, затвердженого рішенням Київської міської ради від 20.04.2017 № 241/2463, Департаментом земельних ресурсів виконавчого органу Київської міської ради (Київської міської державної адміністрації) розроблено цей проєкт рішення.

4. Мета прийняття рішення.

Метою прийняття рішення є забезпечення реалізації встановленого Земельним кодексом України права особи на оформлення права користування на землю.

5. Особливі характеристики ділянки.

Наявність будівель і споруд на ділянці:	*Вільна від капітальної забудови.* *Земельна ділянка використовується як дорога до виробничої бази, частково як місця для паркування автомобілів. На іншій частині ділянки ростуть поодинокі дерева та трав'яниста рослинність (акт обстеження земельної ділянки від 18.01.2023 № ДК/8-АО/2023).* *Земельна ділянка використовується як заїзди-виїзди до суміжних земельних ділянок з кадастровими номерами 8000000000:72:278:0001 та 8000000000:72:278:0003, які перебувають у користуванні товариства з обмеженою відповідальністю «ТЕРИТОРІАЛЬНЕ МІЖГОСПОДАРЧЕ ОБ'ЄДНАННЯ «ЛІКО-ХОЛДІНГ» (далі – Товариство) відповідно до договорів оренди земельних ділянок від 27.03.2006 № 72-6-00352 та № 72-6-00351 до 27.03.2031.* *Відповідно до відомостей Державного реєстру речових прав на нерухоме майно Товариство є власником нежилого будинку-групової котельні (літера А) загальною площею 1432,9 кв. м, який розташований на земельній ділянці з кадастровим номером 8000000000:72:278:0003 (реєстраційний номер об'єкта нерухомого майна 1786050080000, запис про право власності від 12.03.2019 № 30694871).*
Наявність ДПТ:	*Детальний план території затверджений рішенням Київської міської ради від 14.06.2007 № 796/1457 «Про затвердження детального плану території мікрорайону Жуляни в Солом'янському районі м. Києва». Відповідно до детального плану функціональне призначення – промислові території.*
Функціональне призначення згідно з Генпланом:	*Території комунально-складські (існуючі), частково території вулиць і доріг, частково території захисної зелені (існуючі).*
Правовий режим:	*Земельна ділянка згідно з відомостями Державного реєстру речових прав на нерухоме майно перебуває у комунальній власності територіальної громади міста Києва.* *Згідно з відомостями Державного земельного кадастру: категорія земель - не визначено, код виду цільового призначення - 11.02.*
Розташування в зеленій зоні:	*Земельна ділянка не відноситься до територій зелених насаджень загального користування, визначених рішенням Київської міської ради від 08.07.2021 № 1583/1624 (зі змінами та доповненнями) «Про затвердження показників розвитку зеленої зони м. Києва до 2022 року та концепції формування зелених насаджень в центральній частині міста».*

Інші особливості:	*Земельна ділянка відповідно до рішення Київської міської ради від 14.07.2002 № 752/3327 надана в оренду на 5 років Товариству для завершення будівництва виробничої бази (договір оренди від 27.03.2006 № 72-6-00350).* *Рішенням Київської міської ради від 26.01.2012 № 86/7423 договір поновлено на 5 років (договір від 23.10.2012 № 72-6-00661).* *Постійною комісією Київської міської ради з питань містобудування, архітектури та землекористування на засіданні від 07.11.2017 (протокол № 23) вирішено поновити договір на 5 років (договір про поновлення від 06.04.2018 № 369).* *Термін оренди за договором до 06.04.2023.* *Згідно з довідкою ГУ ДПС у м. Києві від 04.01.2023 № 237/АП/26-15-50-06-06 станом на 04.01.2023 за Товариством податковий борг не обліковується.* *Земельна ділянка розташована в межах червоних ліній.* *Зазначаємо, що Департамент земельних ресурсів не може перебирати на себе повноваження Київської міської ради та приймати рішення про поновлення (відмову в поновленні) договорів оренди землі, оскільки відповідно до положень Закону України «Про оренду землі», пункту 34 частини першої статті 26 Закону України «Про місцеве самоврядування в Україні» та статей 9, 122 Земельного кодексу України такі питання щодо регулювання земельних відносин вирішуються виключно на пленарних засіданнях сільської, селищної, міської ради.* *Зазначене підтверджується, зокрема, рішеннями Верховного Суду від 28.04.2021 у справі № 826/8857/16, від 17.04.2018 у справі № 826/8107/16, від 16.09.2021 у справі № 826/8847/16.* *Зважаючи на те, що остаточне рішення щодо поновлення (відмови у поновленні) договору оренди приймається Київською міською радою і розглянувши надані документи та інформацію, Департаментом підготовлено проєкт рішення про поновлення цього договору оренди, який передається до розгляду Київською міською радою відповідно до її Регламенту.*

6. Стан нормативно-правової бази у даній сфері правового регулювання.

Загальні засади та порядок поновлення договорів оренди земельних ділянок (шляхом укладення договорів на новий строк) визначено абзацами третім та четвертим розділу IX «Перехідні положення» Закону України «Про оренду землі» і Порядком набуття прав на землю із земель комунальної власності у місті Києві, затвердженим рішенням Київської міської ради від 20.04.2017 № 241/2463.

7. Фінансово-економічне обґрунтування.

Реалізація рішення не потребує додаткових витрат міського бюджету.

Відповідно до Податкового кодексу України та рішення Київської міської ради від 08.12.2022 № 5828/5869 «Про бюджет міста Києва на 2023 рік» орієнтовний розмір річної орендної плати складатиме: ***488 131 грн 38 коп. (3%).***

8. Прогноз соціально-економічних та інших наслідків прийняття рішення.

Наслідками прийняття розробленого проєкту рішення стане реалізація зацікавленою особою своїх прав щодо оформлення права користування земельною ділянкою.

Доповідач: директор Департаменту земельних ресурсів Валентина ПЕЛИХ

Директор Департаменту земельних ресурсів Валентина ПЕЛИХ

Справа 300535795

Код земельної ділянки:	**72:278:0002**
Площа:	**0.9626 га**
Адрес земельноїділянки:	**вул. Максимовича Михайла, 34**
Заявник:	**ТОВАРИСТВО З ОБМЕЖЕНОЮ ВІДПОВІДАЛЬНІСТЮ «ТЕРИТОРІАЛЬНЕ МІЖГОСПОДАРЧЕ ОБ'ЄДНАННЯ «ЛІКО-ХОЛДІНГ»**
Вид та термін користування:	**оренда**
Цільове призначення:	**для завершення будівництва виробничої бази**

Матеріали аерофотозйомки 2019 р.
виготовлено за даними АІС ОУЗР

РОБОЧІ МАТЕРІАЛИ

Витяг з бази даних міського земельного кадастру від 07.02.2023

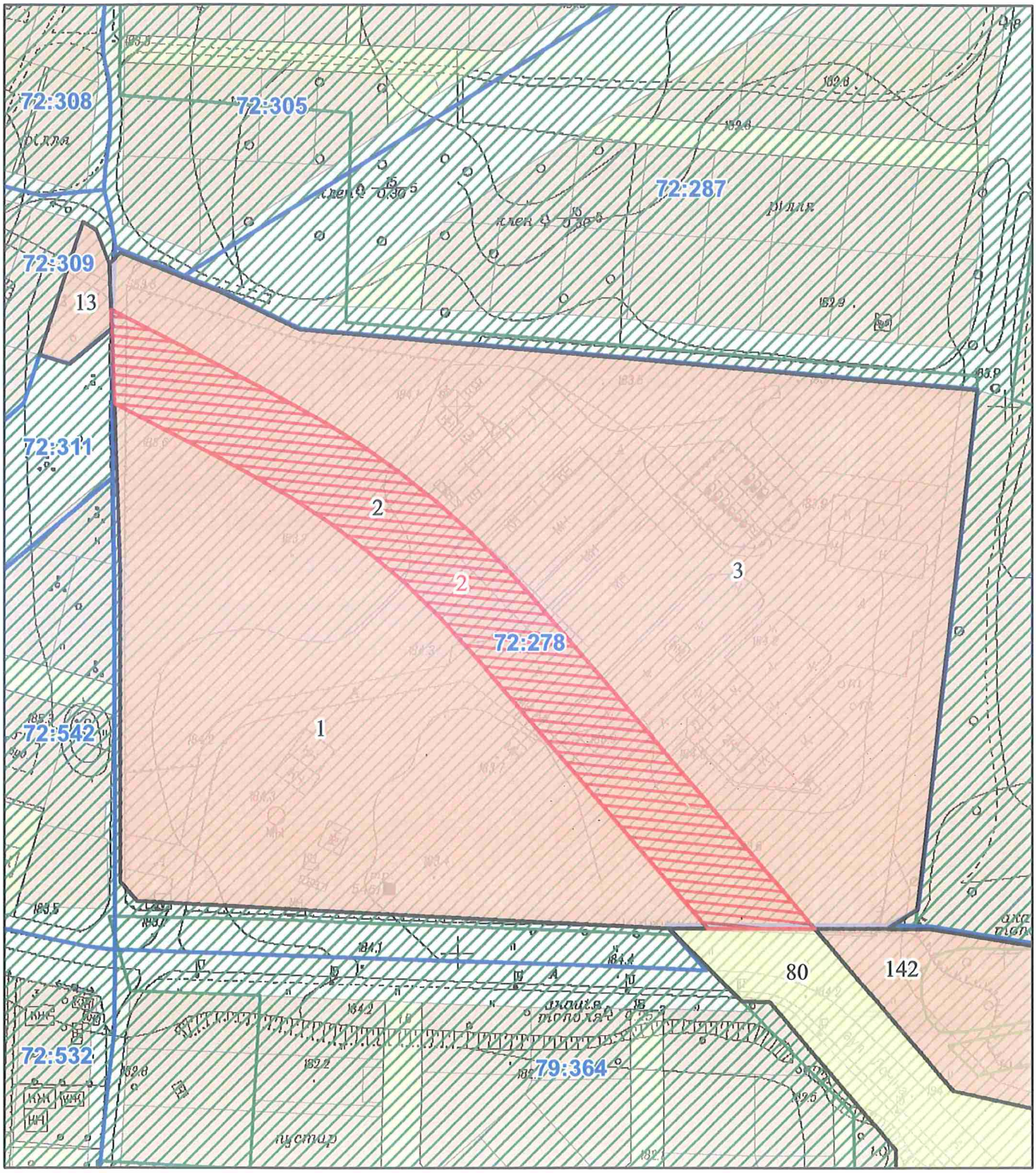

Масштаб 1:2 000

РЕЄСТР ЗЕМЕЛЬНОГО КАДАСТРУ

Код зем. ділянки	Суб'єкт господарювання за яким обліковується земельна ділянка у міському земельному кадастрі	Адреса земельної ділянки	Площа кв.м.	Вид права	Дата закінч. права
72:278:0001	ТОВАРИСТВО З ОБМЕЖЕНОЮ ВІДПОВІДАЛЬНІСТЮ "ТЕРИТОРІАЛЬНЕ МІЖГОСПОДАРЧЕ ОБ'ЄДНАННЯ"ЛІКО-ХОЛДІНГ"	вул. Онуфрія Трутенка, 34	23075,88	Оренда на 25 років	27.03.2031
72:278:0002	ТОВАРИСТВО З ОБМЕЖЕНОЮ ВІДПОВІДАЛЬНІСТЮ "ТЕРИТОРІАЛЬНЕ МІЖГОСПОДАРЧЕ ОБ'ЄДНАННЯ"ЛІКО-ХОЛДІНГ"	вул. Онуфрія Трутенка, 34	9625,97	Оренда до 06.04.2023	06.04.2023
72:278:0002	ТОВАРИСТВО З ОБМЕЖЕНОЮ ВІДПОВІДАЛЬНІСТЮ «ТЕРИТОРІАЛЬНЕ МІЖГОСПОДАРЧЕ ОБ'ЄДНАННЯ «ЛІКО-ХОЛДІНГ»	вул. Максимовича Михайла, 34	9626,00	оренда	
72:278:0003	ТОВАРИСТВО З ОБМЕЖЕНОЮ ВІДПОВІДАЛЬНІСТЮ "ТЕРИТОРІАЛЬНЕ МІЖГОСПОДАРЧЕ ОБ'ЄДНАННЯ"ЛІКО-ХОЛДІНГ"	вул. Онуфрія Трутенка, 34	31187,49	Оренда на 25 років	27.03.2031
72:309:0013	Фізична особа	вул. Планетарна, 26	795,75	Власність	
79:364:0080	Землі не надані у власність чи користування		75745,58		
79:364:0142	Товариство з обмеженою відповідальністю "Л-ГРУП"	вул. Онуфрія Трутенка, 32	6045,77	Оренда до 11.04.2021	11.04.2021

Заступник міського голови –
секретар Київської міської ради

Терентьєву М. О.
Трубіцину В. С.
Положишник В. О.

Прошу розглянути проєкт рішення від 23.02.2023 № 08/231 – 246/ПР в установленому порядку.

Омельченко А. В.

Для контролю за проходженням та тиражування.

Юнаковій С. М.
Мондриївському В. М. – до відома

Володимир БОНДАРЕНКО

"27" лютого 2023 року
№ 08/231 – 246/ПР

08/231-246/ПР
23.02.2023

УКРАЇНА

ВИКОНАВЧИЙ ОРГАН КИЇВСЬКОЇ МІСЬКОЇ РАДИ
(КИЇВСЬКА МІСЬКА ДЕРЖАВНА АДМІНІСТРАЦІЯ)

ДЕПАРТАМЕНТ ЗЕМЕЛЬНИХ РЕСУРСІВ

вул. Хрещатик, 32-а, м. Київ, 01001 тел. (044) 279 58 72
Контактний центр міста Києва (044) 15 51 E-mail: kyivland@kyivcity.gov.ua Код ЄДРПОУ 26199097

23.02.23 № 05715-СЛ-50598

Заступнику міського голови-
секретарю Київської міської ради
Володимиру БОНДАРЕНКУ

Шановний Володимире Володимировичу!

Департамент земельних ресурсів виконавчого органу Київської міської ради (Київської міської державної адміністрації) відповідно до пункту 3 статті 26 Регламенту Київської міської ради, затвердженого рішенням Київської міської ради від 04.11.2021 № 3135/3176, направляє проєкт рішення Київської міської ради «Про поновлення товариству з обмеженою відповідальністю «ТЕРИТОРІАЛЬНЕ МІЖГОСПОДАРЧЕ ОБ'ЄДНАННЯ «ЛІКО-ХОЛДІНГ» договору оренди земельної ділянки від 27 березня 2006 року № 72-6-00350 (зі змінами)» (справа № 300535795) для подальшого опрацювання.

Додатки:
- проєкт рішення Київської міської ради до справи № 300535795 на 2 арк. в 1 примірнику;
- пояснювальна записка до справи № 300535795 на 3 арк. в 1 примірнику;
- витяг з бази даних міського земельного кадастру на 1 арк. в 1 примірнику;
- матеріали супутникової фотозйомки на 1 арк. в 1 примірнику;
- копія акта обстеження земельної ділянки від 18.01.2023 № ДК/8-АО/2023 з фото на 7 арк. в 1 примірнику;
- матеріали справи № 300535795 на 84 арк. в 1 примірнику;

З повагою

Директор Валентина ПЕЛИХ

08/231-515/ПР
05.05.2023

КИЇВСЬКА МІСЬКА РАДА

II СЕСІЯ IX СКЛИКАННЯ

РІШЕННЯ

_____№_____

446419416

Про передачу ТОВАРИСТВУ З ОБМЕЖЕНОЮ ВІДПОВІДАЛЬНІСТЮ «ЮЖ ГРУП» земельної ділянки в оренду для експлуатації та обслуговування нежитлової будівлі з надання послуг власникам автотранспорту на вул. Автозаводській, 48 в Оболонському районі міста Києва

Відповідно до статей 9, 79[1], 83, 93, 116, 122, 123, 124, 186 Земельного кодексу України, статей 1212, 1214 Цивільного кодексу України, Закону України «Про оренду землі», статті 35 Закону України «Про землеустрій», Закону України «Про внесення змін до деяких законодавчих актів України щодо розмежування земель державної та комунальної власності», пункту 34 частини першої статті 26 Закону України «Про місцеве самоврядування в Україні», рішення Київської міської ради від 10 вересня 2015 року № 958/1822 «Про інвентаризацію земель міста Києва», враховуючи, що земельна ділянка зареєстрована в Державному земельному кадастрі, розглянувши технічну документацію із землеустрою щодо інвентаризації земель та заяву ТОВАРИСТВА З ОБМЕЖЕНОЮ ВІДПОВІДАЛЬНІСТЮ «ЮЖ ГРУП» від 12 квітня 2023 року № 72064-007408225-031-03, Київська міська рада

ВИРІШИЛА:

1. Затвердити технічну документацію із землеустрою щодо інвентаризації земельної ділянки ТОВАРИСТВУ З ОБМЕЖЕНОЮ ВІДПОВІДАЛЬНІСТЮ «ЮЖ ГРУП» для експлуатації та обслуговування нежитлової будівлі з надання послуг власникам автотранспорту за адресою: вул. Автозаводська, 48 в Оболонському районі м. Києва (категорія земель – землі промисловості,

транспорту, електронних комунікацій, енергетики, оборони та іншого призначення; код виду цільового призначення – 12.11 для розміщення та експлуатації об'єктів дорожнього сервісу).

2. Передати ТОВАРИСТВУ З ОБМЕЖЕНОЮ ВІДПОВІДАЛЬНІСТЮ «ЮЖ ГРУП», за умови виконання пункту 3 цього рішення, в оренду на 10 років земельну ділянку площею 0,0962 га (кадастровий номер 8000000000:78:056:0006) для експлуатації та обслуговування нежитлової будівлі з надання послуг власникам автотранспорту (код виду цільового призначення – 12.11) на вул. Автозаводській, 48 в Оболонському районі міста Києва із земель комунальної власності територіальної громади міста Києва, у зв'язку з набуттям права власності на нерухоме майно, яке зареєстровано в Державному реєстрі речових прав на нерухоме майно 21 грудня 2020 року, номери відомостей про речове право: 39821367, 39821396 (заява ДЦ від 12 квітня 2023 року № 72064-007408225-031-03, справа № **446419416**).

3. ТОВАРИСТВУ З ОБМЕЖЕНОЮ ВІДПОВІДАЛЬНІСТЮ «ЮЖ ГРУП»:

3.1. Виконувати обов'язки землекористувача відповідно до вимог статті 96 Земельного кодексу України.

3.2. У місячний строк надати до Департаменту земельних ресурсів виконавчого органу Київської міської ради (Київської міської державної адміністрації) документи, визначені законодавством України, необхідні для укладання договору оренди земельної ділянки.

3.3. Питання майнових відносин вирішувати в установленому порядку.

3.4. Забезпечити вільний доступ для прокладання нових, ремонту та експлуатації існуючих інженерних мереж і споруд, що знаходяться в межах земельної ділянки.

3.5. Під час використання земельної ділянки дотримуватися обмежень у її використанні, зареєстрованих у Державному земельному кадастрі.

3.6. Питання сплати відновної вартості зелених насаджень або укладання охоронного договору на зелені насадження вирішувати відповідно до рішення Київської міської ради від 27 жовтня 2011 року № 384/6600 «Про затвердження Порядку видалення зелених насаджень на території міста Києва» (із змінами і доповненнями).

3.7. У разі необхідності проведення реконструкції чи нового будівництва, питання оформлення дозвільної та проєктно-кошторисної документації вирішувати в порядку, визначеному законодавством України.

3.8. Сплатити безпідставно збереженні кошти за користування земельною ділянкою з моменту набуття права власності на об'єкти нерухомого майна, розташовані на ній, до моменту реєстрації права оренди на земельну ділянку у Державному реєстрі речових прав на нерухоме майно на підставі розрахунку Департаменту земельних ресурсів виконавчого органу Київської міської ради (Київської міської державної адміністрації).

4. Департаменту земельних ресурсів виконавчого органу Київської міської ради (Київської міської державної адміністрації) вжити організаційно-правових заходів, щодо виконання підпункту 3.8 пункту 3 цього рішення.

5. Попередити землекористувача, що використання земельної ділянки не за цільовим призначенням тягне за собою припинення права користування нею відповідно до вимог статей 141, 143 Земельного кодексу України.

6. Дане рішення втрачає чинність через дванадцять місяців з моменту його оприлюднення, у разі якщо протягом цього строку не укладений відповідний договір оренди земельної ділянки.

7. Контроль за виконанням цього рішення покласти на постійну комісію Київської міської ради з питань архітектури, містобудування та земельних відносин.

Київський міський голова Віталій КЛИЧКО

ПОДАННЯ:

Заступник голови
Київської міської державної адміністрації
з питань здійснення самоврядних повноважень — Петро ОЛЕНИЧ

В.о. Директора Департаменту земельних ресурсів
виконавчого органу Київської міської ради
(Київської міської державної адміністрації) — Валентина ПЕЛИХ

Начальник юридичного управління
Департаменту земельних ресурсів
виконавчого органу Київської міської ради
(Київської міської державної адміністрації) — Дмитро РАДЗІЄВСЬКИЙ

ПОГОДЖЕНО:

Постійна комісія Київської міської ради
з питань архітектури, містобудування
та земельних відносин

Голова — Михайло ТЕРЕНТЬЄВ

Секретар — Юрій ФЕДОРЕНКО

В.о. начальника управління правового
забезпечення діяльності
Київської міської ради — Валентина ПОЛОЖИШНИК

Постійна комісія Київської міської ради
з питань транспорту, зв'язку та реклами

Голова — Олексій ОКОПНИЙ

Секретар — Олесь МАЛЯРЕВИЧ

До кадастрової справи
№ 446419416

ПОЯСНЮВАЛЬНА ЗАПИСКА

№ ПЗН-53522 від 27.04.2023

до проєкту рішення Київської міської ради:

Про передачу ТОВАРИСТВУ З ОБМЕЖЕНОЮ ВІДПОВІДАЛЬНІСТЮ «ЮЖ ГРУП» земельної ділянки в оренду для експлуатації та обслуговування нежитлової будівлі з надання послуг власникам автотранспорту на вул. Автозаводській, 48 в Оболонському районі міста Києва

1. Юридична особа:

Назва	*ТОВАРИСТВО З ОБМЕЖЕНОЮ ВІДПОВІДАЛЬНІСТЮ «ЮЖ ГРУП»*
Перелік засновників (учасників) юридичної особи	*Пруднік Андрій Сергійович* *Адреса засновника: Україна, 53407, Дніпропетровська обл., місто Марганець(з), вул.Кленова*
Кінцевий бенефіціарний власник (контролер)	*Пруднік Андрій Сергійович* *Адреса засновника: Україна, 53407, Дніпропетровська обл., місто Марганець(з), вул.Кленова*
Реєстраційний номер:	*від 13.04.2023 № 446419416*

2. Відомості про земельну ділянку (кадастровий № 8000000000:78:056:0006).

Місце розташування (адреса)	*м. Київ, р-н Оболонський, вул. Автозаводська, 48*
Площа	*0,0962 га*
Вид та термін користування	*право в процесі оформлення (оренда на 10 років)*
Категорія земель	*землі промисловості, транспорту, електронних комунікацій, енергетики, оборони та іншого призначення*
Цільове призначення	*12.11 для розміщення та експлуатації об'єктів дорожнього сервісу (для експлуатації та обслуговування нежитлової будівлі з надання послуг власникам автотранспорту)*
Нормативна грошова оцінка (за попереднім розрахунком*)	*4 065 224 грн 85 коп.*
**Наведені розрахунки нормативної грошової оцінки не є остаточними і будуть уточнені відповідно до вимог чинного законодавства при оформленні права на земельну ділянку.*	

3. Обґрунтування прийняття рішення.

На замовлення зацікавленої особи та враховуючи рішення Київської міської ради від 10.09.2015 № 958/1822 «Про інвентаризацію земель міста Києва» землевпорядною організацією розроблено технічну документацію із землеустрою щодо інвентаризації земель.

Відповідно до статей 9, 123 Земельного кодексу України та Порядку набуття прав на землю із земель комунальної власності у місті Києві, затвердженого рішенням Київської міської ради від 20.04.2017 № 241/2463, враховуючи, що земельна ділянка зареєстрована в Державному земельному кадастрі (витяг з Державного земельного кадастру про земельну ділянку від 26.04.2023 № НВ-0000752512023), Департаментом земельних ресурсів виконавчого органу Київської міської ради (Київської міської державної адміністрації) розроблено відповідний проєкт рішення Київської міської ради.

4. Мета прийняття рішення.

Метою прийняття рішення є забезпечення реалізації встановленого Земельним кодексом України права особи на оформлення права користування на землю.

5. Особливі характеристики ділянки.

Наявність будівель і споруд на ділянці:	*Земельна ділянка забудована. Нежитлова будівля літ. «А» загальною площею 22,1 кв.м (реєстраційний номер об'єкта нерухомого майна: 2203193280000) за адресою: вул. Автозаводська, 48 належать на праві власності ТОВАРИСТВУ З ОБМЕЖЕНОЮ ВІДПОВІДАЛЬНІСТЮ «ЮЖ ГРУП» на підставі договорів купівлі-продажу від 21.12.2020, №№ 24,27 (право власності зареєстровано в Державному реєстрі речових прав на нерухоме майно 21.12.2020, номери відомостей про речове право: 39821367, 39821396).*
Наявність ДПТ:	*Детальний план території відсутній.*
Функціональне призначення згідно з Генпланом:	*Відповідно до Генерального плану міста Києва, затвердженого рішенням Київської міської ради від 28.03.2002 № 370/1804, земельна ділянка за функціональним призначенням належить до промислової території.*
Правовий режим:	*Земельна ділянка належить до земель комунальної власності територіальної громади міста Києва.*
Розташування в зеленій зоні:	*Земельна ділянка не входить до зеленої зони.*
Інші особливості:	*Підпунктом 3.8 пункту 3 проєкту рішення запропоновано з урахуванням існуючої судової практики (постанови Верховного Суду від 18.06.2020 у справі № 925/449/19, від 27.01.2021 у справі № 630/269/16, від 10.02.2021 у справі № 200/8930/18) зобов'язати землекористувача сплатити безпідставно збереженні кошти за користування земельною ділянкою без правовстановлюючих документів на підставі статті 1212 Цивільного кодексу України, згідно з розрахунком Департаменту земельних ресурсів виконавчого органу Київської міської ради (Київської міської державної адміністрації).* *Зазначаємо, що Департамент земельних ресурсів не може перебирати на себе повноваження Київської міської ради та приймати рішення про передачу або відмову в передачі в оренду земельної ділянки, оскільки відповідно до пункту 34 частини першої статті 26 Закону України «Про місцеве самоврядування в Україні» та статей 9, 122 Земельного кодексу України такі питання вирішуються виключно на пленарних засіданнях сільської, селищної, міської ради.* *Зазначене підтверджується, зокрема, рішеннями Верховного Суду від 28.04.2021 у справі № 826/8857/16, від 17.04.2018 у справі № 826/8107/16, від 16.09.2021 у справі № 826/8847/16.* *Зважаючи на вказане, цей проєкт рішення направляється для подальшого розгляду Київською міською радою відповідно до її Регламенту.*

6. Стан нормативно-правової бази у даній сфері правового регулювання.

Загальні засади та порядок передачі земельних ділянок у користування зацікавленим особам визначено Земельним кодексом України та Порядком набуття прав на землю із земель комунальної власності у місті Києві, затвердженим рішенням Київської міської ради від 20.04.2017 № 241/2463.

Проєкт рішення не містить інформації з обмеженим доступом у розумінні статті 6 Закону України «Про доступ до публічної інформації».

7. Фінансово-економічне обґрунтування.

Реалізація рішення не потребує додаткових витрат міського бюджету.

Відповідно до Податкового кодексу України, Закону України «Про оренду землі» та рішення Київської міської ради від 08.12.2022 № 5828/5869 «Про бюджет міста Києва на 2023 рік» орієнтовний розмір річної орендної плати складатиме: **162 608 грн 99 коп (4 %).**

8. Прогноз соціально-економічних та інших наслідків прийняття рішення.

Наслідками прийняття розробленого проєкту рішення стане реалізація зацікавленою особою своїх прав щодо використання земельної ділянки.

Доповідач: директор Департаменту земельних ресурсів **Валентина ПЕЛИХ.**

В.о. Директора Департаменту земельних ресурсів Валентина ПЕЛИХ

Віктор Дворніков

Справа 446419416

Код земельної ділянки:	78:056:0006
Площа:	0.0962 га
Адрес земельноїділянки:	вул. Автозаводська, 48
Заявник:	ТОВАРИСТВО З ОБМЕЖЕНОЮ ВІДПОВІДАЛЬНІСТЮ "ЮЖ ГРУП"
Вид та термін користування:	оренда
Цільове призначення:	12.11, Для розміщення та експлуатації об'єктів дорожнього сервісу

Матеріали аерофотозйомки 2019 р.
виготовлено за даними АІС ОУЗР

РОБОЧІ МАТЕРІАЛИ

Витяг з бази даних міського земельного кадастру від 28.04.2023

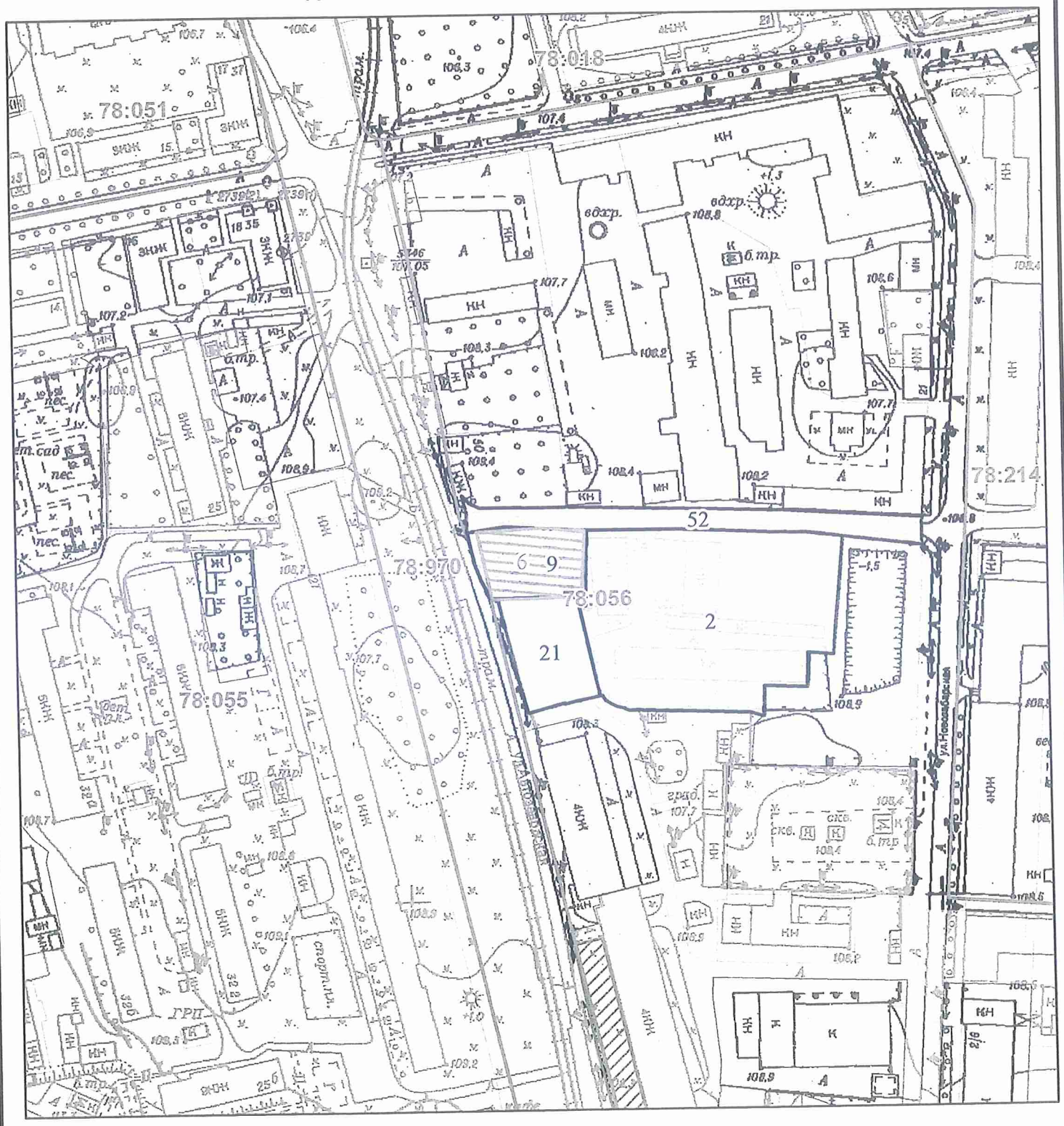

Масштаб 1:2 000

РЕЄСТР ЗЕМЕЛЬНОГО КАДАСТРУ

Код зем. ділянки	Суб'єкт господарювання за яким обліковується земельна ділянка у міському земельному кадастрі	Адреса земельної ділянки	Площа кв.м.	Вид права	Дата закінч. права
78:056:0002	Закрите акціонерне товариство "Українська спеціалізована база постачання та збуту" "Укрторгмонтажтехніка"	вул. Радомишльська, 44	6014,79	Оренда (користування) на 25 років	18.12.2022
78:056:0006	ТОВАРИСТВО З ОБМЕЖЕНОЮ ВІДПОВІДАЛЬНІСТЮ "ЮЖ ГРУП"	вул. Автозаводська, 48	962,00	оренда	
78:056:0009	Фізична особа|Фізична особа	вул. Автозаводська, 48	1088,90		
78:056:0021	Приватне підприємство "Науково-виробнича фірма"Лавада"	вул. Новозабарська, 2/6	1199,18		
78:056:0052	Землі не надані у власність чи користування	вул. Радомишльська	1479,55		

Заступник міського голови –
секретар Київської міської ради

Терентьєву М. О.
Окопному О. Ю.
Положишник В. О.

Прошу розглянути проєкт рішення від 05.05.2023 № 08/231 – 515/ПР в установленому порядку.

Омельченко А. В.

Для контролю за проходженням та тиражування.

Юнаковій С. М.
Кандибору Р. В. - до відома

Володимир БОНДАРЕНКО

"05" травня 2023 року
№ 08/231 – 515/ПР

08/231-515/ПР
05.05.2023

УКРАЇНА

ВИКОНАВЧИЙ ОРГАН КИЇВСЬКОЇ МІСЬКОЇ РАДИ
(КИЇВСЬКА МІСЬКА ДЕРЖАВНА АДМІНІСТРАЦІЯ)

ДЕПАРТАМЕНТ ЗЕМЕЛЬНИХ РЕСУРСІВ

вул. Хрещатик, 32-а, м. Київ, 01001 тел. (044) 202 78 15
Контактний центр міста Києва (044) 15 51 E-mail: kyivland@kyivcity.gov.ua Код ЄДРПОУ 26199097

05.05.2023 № 05715-СЛ-53522

Заступнику міського голови-
секретарю Київської міської ради
Володимиру БОНДАРЕНКУ

Шановний Володимире Володимировичу!

Департамент земельних ресурсів виконавчого органу Київської міської ради (Київської міської державної адміністрації) відповідно до пункту 3 статті 26 Регламенту Київської міської ради, затвердженого рішенням Київської міської ради від 04.11.2021 № 3135/3176, направляє проєкт рішення Київської міської ради «Про передачу ТОВАРИСТВУ З ОБМЕЖЕНОЮ ВІДПОВІДАЛЬНІСТЮ «ЮЖ ГРУП» земельної ділянки в оренду для експлуатації та обслуговування нежитлової будівлі з надання послуг власникам автотранспорту на вул. Автозаводській, 48 в Оболонському районі міста Києва » (справа № 446419416) для подальшого опрацювання.

Додатки:
- проєкт рішення Київської міської ради до справи № 446419416 на 3 арк. в 1 примірнику;
- пояснювальна записка до справи № 446419416 на 3 арк. в 1 примірнику;
- витяг з бази даних міського земельного кадастру на 1 арк. в 1 примірнику;
- матеріали супутникової фотозйомки на 1 арк. в 1 примірнику;
- технічна документація із землеустрою щодо інвентаризації земель 1 книга в 1 примірнику;
- витяг з Державного земельного кадастру про земельну ділянку від 26.04.2023 № НВ-0000752512023 на 4 арк. в 1 примірнику;
- інформаційна довідка з Державного реєстру речових прав на нерухоме майно від 14.03.2023 № 325736749 на 2 арк. в 1 примірнику;
- заява від 13.04.2023 №446419416 на 1арк. в 1 примірнику;

З повагою

В. о. директора Віктор ДВОРНІКОВ

№ 181

08/12774
01.05.2023

ДЕПУТАТ
КИЇВСЬКОЇ МІСЬКОЇ РАДИ IX СКЛИКАННЯ

01 травня 2023 **№ 08/279/09/236-176 вих**

Постійна комісія Київської міської ради з питань транспорту, зв'язку та реклами

ДЕПУТАТСЬКЕ ЗВЕРНЕННЯ

щодо необхідності включенння до порядку денного комісії питання стосовно неналежного функціонування ескалатора на вул.Старовокзальній

До мене, як до депутатки Київської міської ради, неодноразово звертаються обурені кияни зі скаргами щодо неналежної роботи ескалатора, який фактично з'єднує Борщагівську лінію швидкісного трамваю з Центральним залізничним вокзалом м.Києва та ст.м.Вокзальна.

За їх словами, даний ескалатор близько десяти років перебуває не функціонує належним чином, що завдає неабиякий дискомфорт киянам та гостям столиці, які вимушені використовувати численні сходи як єдино можливий варіант переміщення.

Особливої уваги заслуговує і той факт, що дана ділянка публічного простору є досить популярною, нею щоденно користуються тисячі людей, в т.ч. і тих, хто з великогабаритним багажем прямує у напрямку головного вокзалу країни.

Мною попередньо було направлено депутатське звернення № 08/279/09/236-124 вих від 28 березня 2023 року до Київського міського голови. Проте, відповідь КП «Київпастранс» (***додається***) не містить жодної конкретики щодо причин несправності ескалатора та термінів відновлення його роботи.

Враховуючи вищенаведене та керуючись ст.13 Закону України «Про статус депутатів місцевих рад»,

п р о ш у:

1. Включити дане питання до порядку денного найближчого за часом засідання Постійної комісії з питань транспорту, зв'язку та реклами, повідомивши мені про час, дату та місце засідання не пізніше, ніж за 2 календарні дні, та розглянути питання на засіданні належним чином.
2. Вжити заходів для проведення перевірок щодо виявлення причин неналежної роботи ескалатора, який з'єднує Борщагівську лінію швидкісного трамвая з Центральним залізничним вокзалом та невідкладно вжити заходів для відновлення роботи ескалатора та забезпечення стабільного функціонування в подальшому.

Додатки:

1) Відповідь КП «Київпастранс» №053/01/01-968 від 06.04.2023 року.
2) Фотофіксація нефункціонуючого ескалатора на Старовокзальній.

Про результати розгляду звернення прошу повідомити мене у визначений законом термін шляхом надсилання листа на електронну пошту: **semenova.kseniia@kmr.gov.ua**

Для оперативного зв'язку – помічниця Марія, 063-287-85-22

З повагою,
депутатка Київської міської ради **Ксенія СЕМЕНОВА**

КИЇВПАСТРАНС

ВИКОНАВЧИЙ ОРГАН КИЇВСЬКОЇ МІСЬКОЇ РАДИ (КИЇВСЬКА МІСЬКА ДЕРЖАВНА АДМІНІСТРАЦІЯ)

ДЕПАРТАМЕНТ ТРАНСПОРТНОЇ ІНФРАСТРУКТУРИ

КОМУНАЛЬНЕ ПІДПРИЄМСТВО «КИЇВПАСТРАНС»

(КП «КИЇВПАСТРАНС»)

Набережне шосе, 2, м. Київ, 04070 тел. (044) 254 65 52, (044)254 65 32 E-mail: office@kpt.kyiv.ua
IBAN:UA473226690000026009300233236 у ТВБВ № 10026/0104 філії – Головного управління по м. Києву та Київській області АТ «Ощадбанк», МФО 322669, код ЄДРПОУ 31725604, телефон «гарячої лінії» 0800504411

Депутату Київської міської ради
Ксенії СЕМЕНОВІЙ

Шановна Ксеніє Ігорівно!

У комунальному підприємстві «Київпастранс» опрацьовано Ваше депутатське звернення від 28.03.2023 № 08/279/09/236-124 стосовно неналежного функціонування ескалатора, що знаходиться в переході по вул. Старовокзальна 26 в бік станції швидкісного трамваю «Ст. Старовокзальна». За результатами опрацювання інформуємо.

Робота ескалатора була призупинена через вторгненням військ російської федерації на територію Україну 24.02.2022 та в зв'язку з обмеженнями електропостачання, яке було пов'язане з обстрілами критичної інфраструктури України.

Комунальне підприємство «Київпастранс» розуміє важливість проблеми, тому наразі вирішується питання щодо відновлення роботи ескалатора.

З повагою
Генеральний директор Дмитро ЛЕВЧЕНКО

Євген МАКСИМЕНКО 354 39 86

ДОКУМЕНТ ІТС ЄІПК СЕД АСКОД (ПІДПИСАНО КВАЛІФІКОВАНИМ ЕЛЕКТРОННИМ ПІДПИСОМ)

Сертифікат 3843BB070000000000000000000000000000001
Підписувач Левченко Дмитро Валентинович
Дійсний з 26.12.2022 по 26.11.2023

КП "Київпастранс"
053/01/01-968 від 06.04.2023

ОРЕНДА
ТОРГОВИХ
ПРИМІЩЕНЬ
073-710-70-00
063-060-85-85
067-352-30-00

УКРАЇНА

ВИКОНАВЧИЙ ОРГАН КИЇВСЬКОЇ МІСЬКОЇ РАДИ
(КИЇВСЬКА МІСЬКА ДЕРЖАВНА АДМІНІСТРАЦІЯ)

ДЕПАРТАМЕНТ ТРАНСПОРТНОЇ ІНФРАСТРУКТУРИ

вул. Леонтовича, 6, м. Київ, 01030 тел.(044) 366 63 05, (044) 366 63 43
Контактний центр міста Києва (044) 15 51 E-mail: transport@kyivcity.gov.ua
Код ЄДРПОУ 37405284

Голові постійної комісії Київської міської ради з питань транспорту, зв'язку та реклами
Олексію ОКОПНОМУ

Шановний пане Олексію!

У Департаменті транспортної інфраструктури виконавчого органу Київської міської ради (Київської міської державної адміністрації) опрацьовано депутатське звернення депутатки Київської міської ради К. Семенової від 01.05.2023 № 08/279/09/236-176, яке надійшло до постійної комісії Київської міської ради з питань транспорту, зв'язку та реклами стосовно неналежного функціонування ескалатора, що знаходиться в пішохідній галереї на вул. Старовокзальній, 26 в бік станції швидкісного трамваю «Старовокзальна».

Повідомляємо, що з порушеного у депутатському зверненні питання було надано відповідь листом Київського міського голови В. Кличка від 05.05.2023 № 001-01-434 (копія додається).

Додаток: Копія листа Київського міського голови В. Кличка від 05.05.2023 № 001-01-434 на 1 арк. в 1 прим.

З повагою

Заступник директора Валентин КУЛЬБАКО

Юрій Кравчук 366 63 38

ДОКУМЕНТ ІТС ЄІПК СЕД АСКОД (**ПІДПИСАНО КВАЛІФІКОВАНИМ ЕЛЕКТРОННИМ ПІДПИСОМ**)

Сертифікат 6F0BA1070000000000000000000000000001
Підписувач Кульбако Валентин Петрович
Дійсний з 01.09.2022 16:37:32 по 01.09.2023 23:59:59

Департамент транспортної інфраструктури

053-4840 від 09.05.2023

УКРАЇНА

КИЇВСЬКИЙ МІСЬКИЙ ГОЛОВА

вул. Хрещатик,36, м. Київ, 01044, тел. (044) 202 71 29, (044) 202 75 58, E-mail:kmda@kma.gov.ua
E-mail для електронних звернень громадян:zvernen@kma.gov.ua
Офіційний портал Києва:kyivcity.gov.ua, Контактний центр міста Києва (044) 15 51, Код ЄДРПОУ 00022527

Депутатці Київської міської ради

Ксенії СЕМЕНОВІЙ

Про роботу ескалатора
на вул. Старовокзальній

Шановна пані Ксеніє!

На Ваше депутатське звернення від 28.03.2023 № 08/279/09/236-124 вих стосовно неналежного функціонування ескалатора в пішохідній галереї на вул. Старовокзальній, 26 у напрямку станції швидкісного трамваю «Старовокзальна» повідомляю.

Роботу ескалатора в зазначеному переході призупинено через повномасштабне вторгнення російських військ на територію України 24.02.2022 та обмеження електропостачання внаслідок обстрілів критичної інфраструктури.

Комунальне підприємство «Київпастранс» як балансоутримувач цього об'єкта вживає заходів для відновлення його роботи.

З повагою

Голова Віталій КЛИЧКО

Руслан Кандибор
Андрій Будник 366 63 41

ДОКУМЕНТ ІТС ЄІПК СЕД АСКОД (**ПІДПИСАНО КВАЛІФІКОВАНИМ ЕЛЕКТРОННИМ ПІДПИСОМ**)

Сертифікат 3ED5083160DBC59B040000004EB50500D0751300
Підписувач Кличко Віталій Володимирович
Дійсний з 02.06.2021 14:47:00 по 02.06.2023 14:47:00

Київська міська державна адміністрація

001-01-434 від 05.05.2023