1.1.

Заступник міського голови – секретар Київської міської ради

Бродському О.Я.
Вітренку А.О.
Положишник В.О.

Прошу розглянути проект рішення від 02.12.2021 № 08/231 – 4329/ПР в установленому порядку.

Омельченко А.В.

Для контролю за проходженням та тиражування.

Юнаковій С.М.

Володимир БОНДАРЕНКО

"02" грудня 2021 року
№ 08/231 – 4329/ПР

08/231-4329/ПР
02.12.2021

УКРАЇНА

ВИКОНАВЧИЙ ОРГАН КИЇВСЬКОЇ МІСЬКОЇ РАДИ (КИЇВСЬКА МІСЬКА ДЕРЖАВНА АДМІНІСТРАЦІЯ)

вул. Хрещатик 36, м. Київ, 01044, тел. (044) 202 71 29, (044) 202 75 58, e-mail: kmda@kma.gov.ua
Контактний центр міста Києва (044) 15 51 Код ЄДРПОУ 00022527
E-mail для електронних звернень громадян: zvernen@kmda.gov.ua

02.12.2021 № 009-168р

на № _____ від _____

Київська міська рада

Відповідно до статей 26, 29 Регламенту Київської міської ради, затвердженого рішенням Київської міської ради від 07 липня 2016 року № 579/579, глави 3 розділу VIII Регламенту виконавчого органу Київської міської ради (Київської міської державної адміністрації), затвердженого розпорядженням виконавчого органу Київської міської ради (Київської міської державної адміністрації) від 08 жовтня 2013 року № 1810 за поданням виконавчого органу Київської міської ради (Київської міської державної адміністрації) направляю проєкт рішення Київської міської ради «Про внесення змін до рішення Київської міської ради від 27.05.2021 № 1241/1282 «Про затвердження Комплексної цільової програми підвищення енергоефективності та розвитку житлово-комунальної інфраструктури міста Києва на 2021-2025 роки».

У відповідності до пункту 3.4 глави 3 розділу VIII Регламенту виконавчого органу Київської міської ради (Київської міської державної адміністрації), затвердженого розпорядженням виконавчого органу Київської міської ради (Київської міської державної адміністрації) від 08 жовтня 2013 року № 1810 інформую, що відповідальним за представлення та супроводження проєкту рішення на всіх стадіях розгляду є директор Департаменту житлово-комунальної інфраструктури Науменко Дмитро Володимирович (тел. 272-10-91), за супровід проєкту рішення є начальник управління розвитку житлово-комунальної інфраструктури Радченко Віра Михайлівна (тел. 272-38-80).

Додатки:
1. Проект рішення на ___ арк.;
2. Додаток до рішення на ___ арк.;
3. Пояснювальна записка на ___арк.
4. Порівняльна таблиця на ____ арк.

210554

Керівник апарату Дмитро ЗАГУМЕННИЙ

08/231-4329/ПР
02.12.2021

КИЇВСЬКА МІСЬКА РАДА

II СЕСІЯ IX СКЛИКАННЯ

РІШЕННЯ

_____№_____

Проєкт

Про внесення змін до рішення Київської міської ради від 27.05.2021 № 1241/1282 «Про затвердження Комплексної цільової програми підвищення енергоефективності та розвитку житлово-комунальної інфраструктури міста Києва на 2021-2025 роки»

Відповідно до пункту 22 частини першої статті 26 Закону України «Про місцеве самоврядування в Україні», пункту 1 частини третьої статті 4 Закону України «Про житлово-комунальні послуги», розпорядження виконавчого органу Київської міської ради (Київської міської державної адміністрації) від № з метою забезпечення виконання заходів Комплексної цільової програми підвищення енергоефективності та розвитку житлово-комунальної інфраструктури міста Києва на 2021 - 2025 роки Київська міська рада

ВИРІШИЛА:

1. Затвердити зміни до Комплексної цільової програми підвищення енергоефективності та розвитку житлово-комунальної інфраструктури міста Києва на 2021-2025 роки, затвердженої рішенням Київської міської ради від 27.05.2021 № 1241/1282, згідно з додатком до цього рішення.

2. Контроль за виконанням цього рішення покласти на постійну комісію Київської міської ради з питань житлово-комунального господарства та паливно-енергетичного комплексу та постійну комісію Київської міської ради з питань бюджету та соціально-економічного розвитку.

Київський міський голова Віталій КЛИЧКО

ПОДАННЯ:

Заступник голови	Петро ПАНТЕЛЕЄВ
Директор Департаменту житлово-комунальної інфраструктури	Дмитро НАУМЕНКО
Перший заступник директора Департаменту - начальник юридичного управління	Олена БАСУРОВА

ПОГОДЖЕНО:

Перший заступник голови	Микола ПОВОРОЗНИК
Перший заступник голови Київської міської державної адміністрації з питань здійснення самоврядних повноважень	Олексій КУЛЕБА
Директор Департаменту економіки та інвестицій	Наталія МЕЛЬНИК
В.о. Директора Департаменту фінансів	Володимир РЕПІК
Начальник юридичного управління апарату	Леся ВЕРЕС 30.11.21
Керівник апарату виконавчого органу Київської міської ради (Київської міської державної адміністрації	Дмитро ЗАГУМЕННИЙ
Постійна комісія Київської міської ради з питань бюджету та соціально-економічного розвитку	
Голова	Андрій ВІТРЕНКО
Секретар	Владислав АНДРОНОВ
Постійна комісія Київської міської ради з питань житлово-комунального господарства та паливно-енергетичного комплексу	
Голова	Олександр БРОДСЬКИЙ
Секретар	Катерина КИРИЧЕНКО
В.о. начальника управління правового забезпечення діяльності Київської міської ради	Валентина ПОЛОЖИШНИК

Затверджено
рішенням Київської міської ради
від_____ №_____

ЗМІНИ

до Комплексної цільової програми підвищення енергоефективності та розвитку житлово-комунальної інфраструктури міста Києва на 2021 – 2025 роки, затвердженої рішенням Київської міської ради від 27 травня 2021 року № 1241/1282

1. Позицію 8 розділу 1 «ПАСПОРТ КОМПЛЕКСНОЇ ЦІЛЬОВОЇ ПРОГРАМИ ПІДВИЩЕННЯ ЕНЕРГОЕФЕКТИВНОСТІ ТА РОЗВИТКУ ЖИТЛОВО-КОМУНАЛЬНОЇ ІНФРАСТРУКТУРИ МІСТА КИЄВА НА 2021 – 2025 РОКИ» викласти у такій редакції:

«

8	Обсяги фінансових ресурсів, необхідних для реалізації програми	Всього (тис.грн)	у тому числі, за роками				
			2021 рік	2022 рік	2023 рік	2024 рік	2025 рік
	Всього	41763182,75	7416701,67	8826234,53	7359478,49	10067291,77	8093476,29
	у тому числі, за джерелами						
8.1	державний бюджет	1429674,45	230492,55	465850,80	469257,10	143432,00	120642,00
8.2	бюджет міста Києва	19903222,17	3560837,31	2472377,81	2654623,51	5775139,25	5440244,29
8.3	інші джерела	20430286,13	3625371,81	5888005,92	4235597,88	4148720,52	2532590,00

».

2. Таблицю 8. «Ресурсне забезпечення Комплексної цільової програми підвищення енергоефективності та розвитку житлово-комунальної інфраструктури міста Києва на 2021– 2025 роки, тис. грн.» розділу 4 «ОБГРУНТУВАННЯ ШЛЯХІВ І ЗАСОБІВ РОЗВ'ЯЗАННЯ ПРОБЛЕМИ, ОБСЯГІВ ТА ДЖЕРЕЛ ФІНАНСУВАННЯ, СТРОКИ ВИКОНАННЯ ПРОГРАМИ» викласти в такій редакції:

«

Обсяг фінансових ресурсів, необхідних для реалізації Програми	Всього (тис. грн)	у тому числі, за роками				
		2021 рік	2022 рік	2023 рік	2024 рік	2025 рік
Всього	41763182,75	7416701,67	8826234,53	7359478,49	10067291,77	8093476,29
у тому числі, за джерелами						
державний бюджет	1429674,45	230492,55	465850,80	469257,10	143432,00	120642,00
бюджет міста Києва	19903222,17	3560837,31	2472377,81	2654623,51	5775139,25	5440244,29
інші джерела	20430286,13	3625371,81	5888005,92	4235597,88	4148720,52	2532590,00

».

3. У ДОДАТКУ 1 ДО ПРОГРАМИ «ПЕРЕЛІК ЗАВДАНЬ І ЗАХОДІВ КОМПЛЕКСНОЇ ЦІЛЬОВОЇ ПРОГРАМИ ПІДВИЩЕННЯ

ЕНЕРГОЕФЕКТИВНОСТІ ТА РОЗВИТКУ ЖИТЛОВО-КОМУНАЛЬНОЇ ІНФРАСТРУКТУРИ МІСТА КИЄВА НА 2021 – 2025 РОКИ»:

3.1 Позиції 1.3.7. та 1.3.8. пункту 1.3. «Система водопостачання та водовідведення» Оперативної цілі Стратегії розвитку міста Києва до 2025 року «Підвищення ефективності використання комунальної інфраструктури» викласти в такій редакції:

«

Підвищення ефективності використання комунальної інфраструктури	**1.3 Система водопостачання та водовідведення**	1.3.7 Забезпечення функціонування фонтанів	2021-2025	Департамент житлово-комунальної інфраструктури СВКП «Київводфонд»	Бюджет м. Києва	**Всього:** 105408,09 2021 – 15937,85 2022 – 19957,20 2023 – 20495,04 2024 – 22280,96 2025 – 26737,04	**витрат:** обсяг фінансування, тис. грн	15937,85	19957,20	20495,04	22280,96	26737,04
							продукту: кількість фонтанів, утримання та ремонт яких заплановано здійснювати, од.	8	8	8	8	8
							ефективності: середня вартість утримання та ремонт одного фонтану, тис. грн	1992,23	2494,65	2561,88	2785,12	3342,13
							якості: питома вага кількості фонтанів, утримання та ремонт яких здійснювалися, до загальної кількості функціонуючих фонтанів, що знаходяться на балансі, %	100	100	100	100	100
		1.3.8 функціонування біоветних комплексів	2021-2025	Департамент житлово-комунальної інфраструктури СВКП «Київводфонд»	Бюджет м. Києва	**Всього:** 204952,03 2021 – 30448,96 2022 – 39869,20 2023 – 38933,37 2024 – 43494,50 2025 – 52206,00	**витрат:** обсяг фінансування, тис. грн	30448,96	39869,20	38933,37	43494,5	52206,00
							продукту: кількість біоветних комплексів, утримання та ремонт яких планується здійснювати, од.	203	203	203	215	220
							ефективності: середня вартість витрат на утримання та ремонт одного біоветного комплексу, тис. грн	149,99	196,40	191,79	202,3	237,3
							якості: питома вага кількості біоветних комплексів, утримання та ремонт яких здійснювалися, до загальної кількості функціонуючих біоветних комплексів, що знаходяться на балансі, %	100	100	100	100	100

»;

3.2 Позицію «ВСЬОГО по п.1.3:» викласти в такій редакції:

«

	ВСЬОГО по п. 1.3:					**Всього: 11144836,36 2021 – 1611716,36 2022 – 1988296,70 2023 – 2253729,19 2024 – 2984985,82 2025 – 2306108,29**						

»;

3.3 Позицію 1.5.5. пункту 1.5 «Санітарне очищення міста» Оперативної цілі Стратегії розвитку міста Києва до 2025 року «Забезпечення екологічної безпеки в столиці та зниження негативного впливу на довкілля» викласти в такій редакції:

«

Забезпечення екологічної безпеки в столиці та зниження негативного впливу на довкілля	**1.5 Санітарне очищення міста**	1.5.5 Забезпечення функціонування мережі громадських вбиралень	2021-2025	Департамент житлово-комунальної інфраструктури СВКП «Київводфонд»	Бюджет м. Києва	**Всього:** 89904,62 2021 – 11457,61 2022 – 19690,84 2023 – 18818,17 2024 – 19699,96 2025 – 20238,04	**витрат:** обсяг фінансування, тис. грн	11457,61	19690,84	18818,17	19699,96	20238,04
							продукту: кількість громадських вбиралень, утримання та ремонт яких планується здійснювати, од.	19	19	19	19	19
							ефективності: середня вартість витрат на утримання та ремонт однієї громадської вбиральні, тис. грн	603,03	1036,36	990,43	1036,84	1065,16
							якості: питома вага кількості громадських вбиралень, утримання та ремонт яких здійснювалися, до загальної кількості функціонуючих громадських вбиралень, що знаходяться на балансі, %	100	100	100	100	100

»;

3.4 Позицію «ВСЬОГО по п.1.5:» викласти в такій редакції:

«

	ВСЬОГО по п. 1.5:					**Всього: 7335530,57 2021 – 914192,03 2022 – 1783258,15 2023 – 1823070,97 2024 – 2207641,06 2025 – 607368,36**						

»;

3.5 Позиції 1.6.4. та 1.6.5. пункту 1.6. «Ритуальні послуги» Оперативної цілі Стратегії розвитку міста Києва до 2025 року «Покращення якості сервісу та вдосконалення системи самоврядного контролю в сфері житлово-комунальних послуг» викласти в такій редакції:

«

Покращення якості сервісу та вдосконалення системи самоврядного контролю в сфері житлово-комунальних послуг	**1.6. Ритуальні послуги**	1.6.4. Будівництво інших об'єктів на міських кладовищах	2022-2025	Департамент житлово-комунальної інфраструктури, ДІМ «Лук'янівський заповідник», ритуальна служба спеціалізоване комунальне підприємство «Спецкомбінат»	Бюджет м. Києва	**Всього**: 71840,50 2022 - 12500,00 2023 - 12500,00 2024 - 23420,25 2025 - 23420,25	**витрат:** обсяг фінансування, тис грн.		12500,00	12500,00	23420,25	23420,25
							продукту: кількість об'єктів, од		1	1	5	5
							ефективності: середні витрати на один об'єкт, тис грн		12500,00	12500,00	4684,05	4684,05
							якості: рівень готовності від запланованого, %		48,8	100	100	100
		1.6.5. Забезпечення ремонту та благоустрою міських кладовищ	2021-2025	Департамент житлово-комунальної інфраструктури РС СКП «Спецкомбінат ПКПО», РС СКП «Київський крематорій» ДІМ «Лук'янівський заповідник»	Бюджет м. Києва	Всього: 606088,24 2021 – 112625,60 2022 – 119283,69 2023 – 98244,14 2024 – 131211,75 2025 – 144723,06	**витрат:** обсяг фінансування, тис. грн	112625,60	119283,69	98244,14	131211,75	144723,06
							продукту: площа кладовищ, що планується ремонтувати та утримувати, га.	552,95	552,95	552,95	552,95	552,95
							продукту: площа колумбаріїв, що планується утримувати, га.	10,8	10,8	10,8	10,8	10,8
							ефективності: середні витрати на ремонт та утримання 1 га кладовища, тис. грн	156,25	157,86	130,0	188,50	212,9
							ефективності: середні витрати на утримання 1 га колумбарію, тис. грн	2428,33	2962,50	2440,80	2498,21	2500,0
							якості: питома вага площі кладовищ, яку планується ремонтувати та утримувати, у загальній площі кладовищ	100	100	100	100	100
							якості: питома вага площі колумбаріїв, яку планується утримувати та благоустроювати, у загальній площі колумбаріїв, %	100	100	100	100	100

»;

3.6 Позицію «ВСЬОГО по п.1.6:» викласти у такій редакції:

«

	ВСЬОГО по п. 1.6:	–				**Всього: 719009,02 2021 – 116317,4 2022 – 135770,33 2023 – 115089,88 2024 – 165564,00 2025 - 186267,41**						

»;

3.7 Позицію 1.7.1. пункту 1.7. «Інженерний захист території» Оперативної цілі Стратегії розвитку міста Києва до 2025 року «Підвищення ефективності використання комунальної інфраструктури» викласти в такій редакції:

«

Підвищення ефективності використання комунальної інфраструктури	**1.7 Інженерний захист території**	**1.7.1 Проведення ремонту та утримання гідротехнічних споруд**	2021-2025	Департамент житлово-комунальної інфраструктури КП «СУППР»	Бюджет м. Києва	**Всього:** 267498,00 2021 – 46610,08 2022 – 49965,52 2023 – 52465,60 2024 – 57499,20 2025 – 60957,60	**витрат:** обсяг фінансування, тис. грн	46610,08	49965,52	52465,6	57499,20	60957,60
							продукту: кількість гідротехнічних споруд, що відремонтовані та забезпечені належним чином, од.	893,00	893,00	893,00	893,00	893,00
							ефективності: середня вартість ремонту та утримання 1 гідротехнічної споруди, тис. грн	52,194	55,95	58,75	64,39	68,26
							якості: частка гідротехнічних споруд, які відремонтовані та утримуються, від запланованої кількості, %	100	100	100	100	100

»;

3.8 Позицію «ВСЬОГО ПО РОЗДІЛУ 1» викласти у такій редакції:

«

	ВСЬОГО ПО РОЗДІЛУ 1:					**Всього: 41692184,20 2021 – 7400574,47 2022 – 8814161,63 2023 – 7346548,44 2024 – 10053068,57 2025 – 8077831,09**						

»;

3.9 Пункт 2.2. «Нормативно-правове, наукове і проєктне забезпечення Програми» Оперативної цілі Стратегії розвитку міста Києва до 2025 року «Забезпечення екологічної безпеки в столиці та зниження негативного впливу на довкілля» доповнити новою позицією 2.2.3 такого змісту:

«

Забезпечення екологічної безпеки в	**2.2. Нормативно-правове, наукове і**	2.2.3 Здійснення стратегічної екологічної оцінки Схеми оптимізації	2021	Департамент житлово-комунальної інфраструктури	Бюджет м. Києва	**Всього**: 413,4 2021- 413,4	**витрат:** обсяг фінансування, тис грн.	413,4				
							продукту: СЕО, од	1				

столиці та зниження негативного впливу на довкілля	**проєктне забезпечення Програми**	систем водопостачання та водовідведення м. Києва, розробленої у 2020 році					**ефективності:** середні витрати на одиницю продукту, тис грн	413,4				
							якості: рівень виконання заходу, %	100				

»;

3.10 Позицію «ВСЬОГО по п. 2.2.:» викласти в такій редакції:

«

	Всього по п. 2.2.:					**Всього: 3648,40 2021 – 3648,40 2022 – 0,00 2023 – 0,00 2024 –0,00 2025 –0,00**						

»;

3.11 Позицію «ВСЬОГО ПО РОЗДІЛУ 2:» викласти в такій редакції:

«

	ВСЬОГО ПО РОЗДІЛУ 2:					**Всього: 70998,55 2021 - 16127,20 2022 – 12072,90 2023 – 12930,05 2024 – 14223,20 2025 – 15645,20**						

»;

3.12 Позицію «РАЗОМ ПО ПРОГРАМІ:» викласти в такій редакції:

	РАЗОМ ПО ПРОГРАМІ:					**Всього: 41763182,75 2021 – 7416701,67 2022 – 8826234,53 2023 – 7359478,49 2024 – 10067291,77 2025 – 8093476,29**						

».

Київський міський голова Віталій КЛИЧКО

Довідка

до проєкту рішення Київської міської ради «Про внесення змін до рішення Київської міської ради від 27.05.2021 № 1241/1282 «Про затвердження Комплексної цільової програми підвищення енергоефективності та розвитку житлово-комунальної інфраструктури міста Києва на 2021 – 2025 роки»

Проєкт рішення розроблено Департаментом житлово-комунальної інфраструктури виконавчого органу Київської міської ради (Київської міської державної адміністрації).

Проєктом рішення пропонується затвердити зміни до Комплексної цільової програми підвищення енергоефективності та розвитку житлово-комунальної інфраструктури міста Києва на 2021 – 2025 роки, затвердженої рішенням Київської міської ради від 27 травня 2021 року № 1241/1282 (далі – Програма).

Звертаємо увагу, що Програма розроблена з порушенням підпунктів 4.2.2, 4.2.5 пункту 4.2 Розділу II Порядку розроблення, затвердження та виконання міських цільових програм у місті Києві, затвердженого рішенням Київської міської ради від 29 жовтня 2009 року № 520/2589 (в редакції рішення Київської міської ради від 12 листопада 2019 року № 65/7638).

Заступник керівника апарату –
начальник юридичного управління Леся ВЕРЕС

«30» листопада 2021 року

ПОЯСНЮВАЛЬНА ЗАПИСКА

до проєкту рішення Київської міської ради «Про внесення змін до рішення Київської міської ради від 27.05.2021 №1241/1282 «Про затвердження Комплексної цільової програми підвищення енергоефективності та розвитку житлово-комунальної інфраструктури міста Києва на 2021 – 2025 роки»

1. Обґрунтування необхідності прийняття рішення

Рішенням Київської міської ради від 27 травня 2021 року № 1241/1282 затверджено Комплексну цільову програму підвищення енергоефективності та розвитку житлово-комунальної інфраструктури міста Києва на 2021 – 2025 роки (далі – Програма), яка визначає пріоритетні галузеві завдання і заходи, серед іншого, спрямовані на науково-організаційне забезпечення розвитку житлово-комунальної інфраструктури та технічне переоснащення об'єктів ритуальної сфери.

Програма передбачає перелік заходів, що реалізовуватимуться протягом терміну її дії, які повністю відповідають Програмі економічного і соціального розвитку міста Києва на 2021 – 2023 роки та передбачені в останній. Необхідно зазначити, що відповідно до Звіту про стратегічну екологічну оцінку Програми економічного і соціального розвитку міста Києва на 2021 – 2023 роки заходи, передбачені по галузі «Житлово-комунальне господарство», не підлягають процедурі стратегічної екологічної оцінки, як і заходи, запропоновані у проєкті змін до Програми. У свою чергу, у Програмі передбачено ряд завдань Департаменту по розробці документів державного планування місцевого рівня, проєкти яких після їх створення підлягатимуть підлягають здійсненню стратегічної екологічної оцінки (План управління відходами в місті Києві до 2030 року, схеми оптимізації систем водопостачання та водовідведення міста Києва).

1. Розроблення схем оптимізації роботи систем централізованого водопостачання та водовідведення було передбачено Загальнодержавною цільовою програмою «Питна вода України» на 2011 – 2020 роки, затвердженою Законом України від 3 березня 2005 року № 2455-IV, та розробленою на її виконання Цільовою програмою «Питна вода міста Києва на 2011 – 2020 роки», затвердженою рішенням Київської міської ради від 4 листопада 2011 року № 220/5032.

У 2019 – 2020 роках, відповідно до Програми економічного і соціального розвитку міста Києва на 2018 – 2020 роки, затвердженої рішенням Київської міської ради від 21 грудня 2017 року № 1042/4049, та Комплексної цільової програми підвищення енергоефективності та розвитку житлово-комунальної інфраструктури міста Києва на 2016 - 2020 роки, затвердженої рішенням Київської міської ради від 17 березня 2016 року № 232/232, Департаментом житлово-комунальної інфраструктури виконавчого органу Київської міської ради (Київської міської державної адміністрації) (далі - Департамент) проводилася робота з розроблення Схеми оптимізації систем водопостачання та водовідведення міста Києва (далі – Схема), яка завершилася у 2020 році. Інженерною академією України Схемі дано позитивний експертний висновок та рекомендовано до

ухвалення. Схема є документом державного планування місцевого рівня. Відповідно до статті 5 Закону України «Про стратегічну екологічну оцінку» замовник документів державного планування (ДДП) забезпечує здійснення стратегічної екологічної оцінки проєкту документу державного планування. Саме цей етап підготовки та погодження Схеми заплановано забезпечити Департаментом у 2021 році. Бюджетом міста Києва на 2021 рік кошти, необхідні для здійснення стратегічної екологічної оцінки Схеми передбачено. Відповідну закупівлю проведено та укладено договір.

З метою здійснення стратегічної екологічної оцінки Схеми та завершення процедури її погодження, є необхідність невідкладно внести зміни до Комплексної цільової програми підвищення енергоефективності та розвитку житлово-комунальної інфраструктури міста Києва на 2021 – 2025 роки, якими пропонується доповнити розділ 2 «Науково-організаційне забезпечення розвитку житлово-комунальної сфери» Додатку 1 до Програми новим заходом, а саме здійснення стратегічної екологічної оцінки Схеми оптимізації водопостачанні та водовідведення м. Києва, розробленої у 2020 році, з обсягом фінансування 413, 400 тис. грн. на 2021 рік.

2. Потребує вирішення загальнодержавне питання збереження поховань визначних українських діячів, похованих за межами Батьківщини.

Відповідно до протоколу доручень № 51, напрацьованого під час наради з обговорення питань спорудження алеї перепоховань видатних українських діячів, похованих за межами України, з комплексом будівель адміністративно-господарського призначення на території комунального підприємства «Державний історико-меморіальний Лук'янівський заповідник», яка відбулася 24.09.2021 під головуванням першого заступника голови Київської міської державної адміністрації Миколи Поворозника, Департаменту доручено підготувати відповідні зміни до Програми.

У 2018 році було розпочато проєктні роботи із улаштування алеї перепоховань визначних українських діячів, похованих за межами України (далі – Об'єкт), з реконструкцією існуючих будівель адміністративно-господарського призначення на території комунального підприємства «Державний історико-меморіальний Лук'янівський заповідник».

З метою спорудження Об'єкту є необхідність внести зміни до заходу, передбаченого позицією 1.6.4. «Будівництво інших об'єктів на міських кладовищах» пункту 1.6. «Ритуальні послуги» розділу 1 «Технічне переоснащення та підвищення енергоефективності у галузях житлово-комунального господарства» Додатку 1 до Програми, що передбачатимуть відповідні кошти з бюджету міста Києва на 2022 – 2023 роки по 12 500,00 тис. грн на кожен рік, всього 25 000, 00 тис. грн.

3. Потребує вирішення питання вивезення сміття, що накопичилось на стихійних сміттєзвалищах Міського, Лісового та Байкового кладовищ. Розчищення кладовищ від несанкціонованих сміттєзвалищ дало б змогу Ритуальній службі СКП «Спецкомбінат ПКПО» підготувати ділянки для нових поховань, яких наразі вкрай не вистачає.

Питання можливо вирішити шляхом перерозподілу бюджетних асигнувань за рахунок економії бюджетних коштів по загальному фонду в сумі 3 345 554,00 грн,

яка виникла у СВКП «Київводфонд» у зв'язку зі зменшенням витрат на виплату заробітної плати за рахунок внесення змін до штатного розпису (переведенням штатних одиниць з штатного розпису, які утримуються за кошти бюджету м. Києва до штатного розпису, який утримується за кошти від господарської діяльності), наявністю вакантних посад та економією бюджетних асигнувань, за рахунок проведених процедур закупівель.

У зв'язку з чим необхідно внести зміни до Програми, виклавши у новій редакції позиції 1.3.7, 1.3.8, 1.5.5, 1.6.5 розділу 1 «Технічне переоснащення та підвищення енергоефективності у галузях житлово-комунального господарства» Додатку 1 до Програми.

4. Крім цього позиція 1.7.1. розділу 1 «Технічне переоснащення та підвищення енергоефективності у галузях житлово-комунального господарства» Додатку 1 до Програми потребує змін в частині очікуваного результату (результативних показників) у зв'язку із збільшенням протяжності гідротехнічних споруд, закріплених на праві господарського відання за КП «СУППР» на підставі наказу Департаменту комунальної власності міста Києва виконавчого органу Київської міської ради (Київської міської державної адміністрації) від 25.06.2021 № 336.

2. Мета та шляхи її досягнення

Метою проєкту рішення є затвердження змін до Комплексної цільової програми підвищення енергоефективності та розвитку житлово-комунальної інфраструктури міста Києва на 2021 – 2025 роки, пов'язане з корегуванням цієї Програми в частині внесення у Додаток 1 до Програми нових пріоритетних заходів, а також з потребою вирішення інших питань у сфері житлово-комунального господарства.

3. Загальна характеристика та основні положення рішення

Проєктом рішення передбачено внесення змін до Комплексної цільової програми підвищення енергоефективності та розвитку житлово-комунальної інфраструктури міста Києва на 2021 - 2025 роки, наведених у додатку до нього.

4. Стан нормативно-правової бази у сфері правового регулювання

Закони України «Про місцеве самоврядування в Україні», «Про столицю України – місто-герой Київ», «Про житлово-комунальні послуги».

Проєкт підготовлено відповідно до Закону України «Про місцеве самоврядування в Україні», рішення Київської міської ради від 29 жовтня 2009 року № 520/2589 «Про Порядок розроблення, затвердження та виконання міських цільових програм у місті Києві».

Зазначений проєкт Програми не містить норми, що зачіпають права, свободи, законні інтереси, і не стосується обов'язків громадян та юридичний осіб, не встановлює новий, не змінює, не доповнює, та не скасовує організаційно-правовий механізм їх реалізації; не носить міжвідомчий характер, оскільки не є обов'язковим для інших органів виконавчої влади, а також органів місцевого самоврядування підприємств, установ і організацій, що не входять до сфери управління органу, який видав нормативно-правовий акт.

Проєкт рішення не зачіпає соціально-економічні, політичні, особисті та інші права, свободи й законні інтереси громадян, проголошені й гарантовані

Конституцією та законами України, Конвенцією про захист прав людини і основоположних свобод 1950 року і протоколами до неї, міжнародними договорами України, згоду на обов'язковість яких надано Верховною Радою України, та acquis communautaire, а також з урахуванням практики Європейського суду з прав людини, не встановлює новий, не змінює, не доповнює, та не скасовує організаційно-правовий механізм їх реалізації.

Згідно з пунктом 18 частини першої статті 4 Кодексу адміністративного судочинства України, нормативно-правовий акт - акт управління (рішення) суб'єкта владних повноважень, який встановлює, змінює, припиняє (скасовує) загальні правила регулювання однотипних відносин, і який розрахований на довгострокове та неодноразове застосування. Тобто, проект рішення не носить нормативно-правовий характер, а отже не підлягає державній реєстрації.

Відповідно до статті 1 Закону України «Про засади державної регуляторної політики у сфері господарської діяльності» регуляторним актом є: прийнятий уповноваженим регуляторним органом нормативно-правовий акт, який або окремі положення якого спрямовані на правове регулювання господарських відносин, а також адміністративних відносин між регуляторними органами або іншими органами державної влади та суб'єктами господарювання; прийнятий уповноваженим регуляторним органом інший офіційний письмовий документ, який встановлює, змінює чи скасовує норми права, застосовується неодноразово та щодо невизначеного кола осіб і який або окремі положення якого спрямовані на правове регулювання господарських відносин, а також адміністративних відносин між регуляторними органами або іншими органами державної влади та суб'єктами господарювання, незалежно від того, чи вважається цей документ відповідно до закону, що регулює відносини у певній сфері, нормативно-правовим актом.

Зважаючи на викладене проєкт рішення не підпадає під визначення регуляторного акта та не має його ознак.

Окремої чи додаткової стратегічної екологічної оцінки заходи, запропоновані у змінах до Програми, відображених проєктом рішення, не потребують. Заходи, передбачені Програмою, виконуватимуться відповідно до бюджету м. Києва та Програми економічного та соціального розвитку міста Києва на відповідний рік. Відповідно до статті 2 Закону України «Про стратегічну екологічну оцінку» Програма не є документом державного планування, який стосується сільського господарства, лісового господарства, рибного господарства, енергетики, промисловості, транспорту, поводження з відходами, використання водних ресурсів, охорони довкілля, телекомунікацій, туризму, містобудування або землеустрою (схеми) та виконання якого передбачатиме реалізацію видів діяльності (або який містять види діяльності та об'єкти), щодо якого законодавством передбачено здійснення процедури оцінки впливу на довкілля, або який вимагає оцінки, зважаючи на ймовірні наслідки для територій та об'єктів природно-заповідного фонду та екологічної мережі, а також не стосуються створення або розширення територій та об'єктів природно-заповідного фонду.

Положення Закону України «Про державну допомогу суб'єктам господарювання» не можуть бути застосовані до змін до Програми, запропонованих проєктом рішення, оскільки не йдеться про виділення додаткових коштів з бюджету міста Києва у 2021 році. У 2022 - 2023 роках додаткова потреба

у коштах бюджету м. Києва може бути задоволена за умови прийняття запропонованих змін до Програми. Відповідно до частини 2 статті 3 Закону України «Про державну допомогу суб'єктам господарювання» дія закону не поширюється на господарську діяльність, пов'язану з інвестуванням в об'єкти інфраструктури із застосуванням процедур державних закупівель.

5. Фінансово-економічне обґрунтування

Виконання заходів Комплексної цільової програми підвищення енергоефективності та розвитку житлово-комунальної інфраструктури міста Києва на 2021 - 2025 роки передбачається за рахунок коштів бюджету міста Києва та інших джерел, не заборонених чинним законодавством України.

6. Прогноз соціально-економічних та інших наслідків прийняття рішення

Внесення змін до Комплексної цільової програми підвищення енергоефективності та розвитку житлово-комунальної інфраструктури міста Києва на 2021 - 2025 роки дозволить забезпечити практичне виконання галузевих завдань і заходів, спрямованих на науково-організаційне забезпечення розвитку житлово-комунальної інфраструктури та технічне переоснащення об'єктів ритуальної сфери.

7. Суб'єкт подання

Суб'єктом подання проєкту рішення є виконавчий орган Київської міської ради (Київська міська державна адміністрація).

Особою, відповідальною за супроводження проєкту рішення та доповідачем по проєкту рішення на пленарному засіданні Київської міської ради є директор Департаменту житлово-комунальної інфраструктури виконавчого органу Київської міської ради (Київської міської державної адміністрації) Науменко Дмитро Володимирович.

Заступник голови Київської
міської державної адміністрації Петро ПАНТЕЛЕЄВ

Додаток
до рішення Київської міської ради
від_____ №_____

ЗМІНИ
до Комплексної цільової програми підвищення енергоефективності та розвитку житлово-комунальної інфраструктури міста Києва на 2021 – 2025 роки, затвердженої рішенням Київської міської ради від 27 травня 2021 року № 1241/1282

1. Позицію 8 розділу 1 «ПАСПОРТ КОМПЛЕКСНОЇ ЦІЛЬОВОЇ ПРОГРАМИ ПІДВИЩЕННЯ ЕНЕРГОЕФЕКТИВНОСТІ ТА РОЗВИТКУ ЖИТЛОВО-КОМУНАЛЬНОЇ ІНФРАСТРУКТУРИ МІСТА КИЄВА НА 2021 – 2025 РОКИ» викласти у такій редакції:

«

8	Обсяги фінансових ресурсів, необхідних для реалізації програми	Всього (тис.грн)	у тому числі, за роками				
			2021 рік	2022 рік	2023 рік	2024 рік	2025 рік
	Всього	41763182,75	7416701,67	8826234,53	7359478,49	10067291,77	8093476,29
	у тому числі, за джерелами						
8.1	державний бюджет	1429674,45	230492,55	465850,80	469257,10	143432,00	120642,00
8.2	бюджет міста Києва	19903222,17	3560837,31	2472377,81	2654623,51	5775139,25	5440244,29
8.3	інші джерела	20430286,13	3625371,81	5888005,92	4235597,88	4148720,52	2532590,00

».

2. Таблицю 8. «Ресурсне забезпечення Комплексної цільової програми підвищення енергоефективності та розвитку житлово-комунальної інфраструктури міста Києва на 2021– 2025 роки, тис. грн.» розділу 4 «ОБГРУНТУВАННЯ ШЛЯХІВ І ЗАСОБІВ РОЗВ'ЯЗАННЯ ПРОБЛЕМИ, ОБСЯГІВ ТА ДЖЕРЕЛ ФІНАНСУВАННЯ, СТРОКИ ВИКОНАННЯ ПРОГРАМИ» викласти в такій редакції:

«

Обсяг фінансових ресурсів, необхідних для реалізації Програми	Всього (тис. грн)	у тому числі, за роками				
		2021 рік	2022 рік	2023 рік	2024 рік	2025 рік
Всього	41763182,75	7416701,67	8826234,53	7359478,49	10067291,77	8093476,29
у тому числі, за джерелами						
державний бюджет	1429674,45	230492,55	465850,80	469257,10	143432,00	120642,00
бюджет міста Києва	19903222,17	3560837,31	2472377,81	2654623,51	5775139,25	5440244,29
інші джерела	20430286,13	3625371,81	5888005,92	4235597,88	4148720,52	2532590,00

».

3. У ДОДАТКУ 1 ДО ПРОГРАМИ «ПЕРЕЛІК ЗАВДАНЬ І ЗАХОДІВ КОМПЛЕКСНОЇ ЦІЛЬОВОЇ ПРОГРАМИ ПІДВИЩЕННЯ

ЕНЕРГОЕФЕКТИВНОСТІ ТА РОЗВИТКУ ЖИТЛОВО-КОМУНАЛЬНОЇ ІНФРАСТРУКТУРИ МІСТА КИЄВА НА 2021 – 2025 РОКИ»:

3.1 Позиції 1.3.7. та 1.3.8. пункту 1.3. «Система водопостачання та водовідведення» Оперативної цілі Стратегії розвитку міста Києва до 2025 року «Підвищення ефективності використання комунальної інфраструктури» викласти в такій редакції:

Підвищення ефективності використання комунальної інфраструктури	**1.3 Система водопостачання та водовідведення**	1.3.7 Забезпечення функціонування фонтанів	2021-2025	Департамент житлово-комунальної інфраструктури СВКП «Київводфонд»	Бюджет м. Києва	**Всього:** 105408,09 2021 – 15937,85 2022 – 19957,20 2023 – 20495,04 2024 – 22280,96 2025 – 26737,04	**витрат:** обсяг фінансування, тис. грн	15937,85	19957,20	20495,04	22280,96	26737,04
							продукту: кількість фонтанів, утримання та ремонт яких заплановано здійснювати, од.	8	8	8	8	8
							ефективності: середня вартість утримання та ремонт одного фонтану, тис. грн	1992,23	2494,65	2561,88	2785,12	3342,13
							якості: питома вага кількості фонтанів, утримання та ремонт яких здійснювалися, до загальної кількості функціонуючих фонтанів, що знаходяться на балансі, %	100	100	100	100	100
		1.3.8 функціонування бюветних комплексів	2021-2025	Департамент житлово-комунальної інфраструктури СВКП «Київводфонд»	Бюджет м. Києва	**Всього:** 204952,03 2021 – 30448,96 2022 – 39869,20 2023 – 38933,37 2024 – 43494,50 2025 – 52206,00	**витрат:** обсяг фінансування, тис. грн	30448,96	39869,20	38933,37	43494,5	52206,00
							продукту: кількість бюветних комплексів, утримання та ремонт яких планується здійснювати, од.	203	203	203	215	220
							ефективності: середня вартість витрат на утримання та ремонт одного бюветного комплексу, тис. грн	149,99	196,40	191,79	202,3	237,3
							якості: питома вага кількості бюветних комплексів, утримання та ремонт яких здійснювалися, до загальної кількості функціонуючих бюветних комплексів, що знаходяться на балансі, %	100	100	100	100	100

3.2 Позицію «ВСЬОГО по п.1.3:» викласти в такій редакції:

«

	ВСЬОГО по п. 1.3:					**Всього: 11144836,36** **2021 – 1611716,36** **2022 – 1988296,70** **2023 – 2253729,19** **2024 – 2984985,82** **2025 – 2306108,29**						

»;

3.3 Позицію 1.5.5. пункту 1.5 «Санітарне очищення міста» Оперативної цілі Стратегії розвитку міста Києва до 2025 року «Забезпечення екологічної безпеки в столиці та зниження негативного впливу на довкілля» викласти в такій редакції:

Забезпечення екологічної безпеки в столиці та зниження негативного впливу на довкілля	**1.5 Санітарне очищення міста**	1.5.5 Забезпечення функціонування мережі громадських вбиралень	2021-2025	Департамент житлово-комунальної інфраструктури СВКП «Київводфонд»	Бюджет м. Києва	**Всього:** 89904,62 2021 – 11457,61 2022 – 19690,84 2023 – 18818,17 2024 – 19699,96 2025 – 20238,04	**витрат:** обсяг фінансування, тис. грн	11457,61	19690,84	18818,17	19699,96	20238,04
							продукту: кількість громадських вбиралень, утримання та ремонт яких планується здійснювати, од.	19	19	19	19	19
							ефективності: середня вартість витрат на утримання та ремонт однієї громадської вбиральні, тис. грн	603,03	1036,36	990,43	1036,84	1065,16
							якості: питома вага кількості громадських вбиралень, утримання та ремонт яких здійснювалися, до загальної кількості функціонуючих громадських вбиралень, що знаходяться на балансі, %	100	100	100	100	100

3.4 Позицію «ВСЬОГО по п.1.5:» викласти в такій редакції:

«

	ВСЬОГО по п. 1.5:					**Всього: 7335530,57 2021 – 914192,03 2022 – 1783258,15 2023 – 1823070,97 2024 – 2207641,06 2025 – 607368,36**						

»;

3.5 Позиції 1.6.4. та 1.6.5. пункту 1.6. «Ритуальні послуги» Оперативної цілі Стратегії розвитку міста Києва до 2025 року «Покращення якості сервісу та вдосконалення системи самоврядного контролю в сфері житлово-комунальних послуг» викласти в такій редакції:

«

Покращення якості сервісу та вдосконалення системи самоврядного контролю в сфері житлово-комунальних послуг	**1.6. Ритуальні послуги**	1.6.4. Будівництво інших об'єктів на міських кладовищах	2022-2025	Департамент житлово-комунальної інфраструктури, «Державний історико-меморіальний Лук'янівський заповідник», ритуальна служба спеціалізоване комунальне підприємство	Бюджет м. Києва	**Всього**: 71840,50 2022 - 12500,00 2023 - 12500,00 2024 - 23420,25 2025 - 23420,25	**витрат:** обсяг фінансування, тис грн.		12500,00	12500,00	23420,25	23420,25
							продукту: кількість об'єктів, од		1	1	5	5
							ефективності: середні витрати на один об'єкт, тис грн		12500,00	12500,00	4684,05	4684,05
							якості: рівень		48,8	100	100	100

				«Спецкомбінат»			готовності від запланованого, %					
		1.6.5. Забезпечення ремонту та благоустрою міських кладовищ	2021-2025	Департамент житлово-комунальної інфраструктури РС СКП «Спецкомбінат ПКПО», РС СКП «Київський крематорій» ДІМ «Лук'янівський заповідник»	Бюджет м. Києва	Всього: 606088,24 2021 – 112625,60 2022 – 119283,69 2023 – 98244,14 2024 – 131211,75 2025 – 144723,06	**витрат:** обсяг фінансування, тис. грн	112625,60	119283,69	98244,14	131211,75	144723,06
							продукту: площа кладовищ, що планується ремонтувати та утримувати, га.	552,95	552,95	552,95	552,95	552,95
							продукту: площа колумбаріїв, що планується утримувати, га.	10,8	10,8	10,8	10,8	10,8
							ефективності: середні витрати на ремонт та утримання 1 га кладовища, тис. грн	156,25	157,86	130,0	188,50	212,9
							ефективності: середні витрати на утримання 1 га колумбарію, тис. грн	2428,33	2962,50	2440,80	2498,21	2500,0
							якості: питома вага площі кладовищ, яку планується ремонтувати та утримувати, у загальній площі кладовищ	100	100	100	100	100
							якості: питома вага площі колумбаріїв, яку планується утримувати та благоустроювати, у загальній площі колумбаріїв, %	100	100	100	100	100

»;

3.6 Позицію «ВСЬОГО по п.1.6:» викласти у такій редакції:

«

	ВСЬОГО по п. 1.6:					**Всього: 719009,02 2021 – 116317,4 2022 – 135770,33 2023 – 115089,88 2024 – 165564,00 2025 - 186267,41**						

»;

3.7 Позицію 1.7.1. пункту 1.7. «Інженерний захист території» Оперативної цілі Стратегії розвитку міста Києва до 2025 року «Підвищення ефективності використання комунальної інфраструктури» викласти в такій редакції:

«

Підвищення ефективності використання комунальної інфраструктури	**1.7 Інженерний захист території**	**1.7.1 Проведення ремонту та утримання гідротехнічних споруд**	2021-2025	Департамент житлово-комунальної інфраструктури КП «СУППР»	Бюджет м. Києва	**Всього:** 267498,00 2021 – 46610,08 2022 – 49965,52 2023 – 52465,60 2024 – 57499,20 2025 – 60957,60	**витрат:** обсяг фінансування, тис. грн	46610,08	49965,52	52465,6	57499,20	60957,60
							продукту: кількість гідротехнічних споруд, що відремонтовані та забезпечені належним чином, од.	893,00	893,00	893,00	893,00	893,00
							ефективності: середня вартість ремонту та утримання 1 гідротехнічної споруди, тис. грн	52,194	55,95	58,75	64,39	68,26
							якості: частка гідротехнічних споруд, які відремонтовані та утримуються, від запланованої кількості, %	100	100	100	100	100

»;

3.8 Позицію «ВСЬОГО ПО РОЗДІЛУ 1» викласти у такій редакції:

«

	ВСЬОГО ПО РОЗДІЛУ 1:					**Всього: 41692184,20** **2021 – 7400574,47** **2022 – 8814161,63** **2023 – 7346548,44** **2024 – 10053068,57** **2025 – 8077831,09**						

»;

3.9 Пункт 2.2. «Нормативно-правове, наукове і проєктне забезпечення Програми» Оперативної цілі Стратегії розвитку міста Києва до 2025 року «Забезпечення екологічної безпеки в столиці та зниження негативного впливу на довкілля» доповнити новою позицією 2.2.3 такого змісту:

«

Забезпечення екологічної безпеки в столиці та зниження негативного впливу на довкілля	**2.2. Нормативно-правове, наукове і проєктне забезпечення Програми**	2.2.3 Здійснення стратегічної екологічної оцінки Схеми оптимізації систем водопостачання та водовідведення м. Києва, розробленої у 2020 році	2021	Департамент житлово-комунальної інфраструктури	Бюджет м. Києва	**Всього:** 413,4 2021-413,4	**витрат:** обсяг фінансування, тис грн.	413,4				
							продукту: СЕО, од	1				
							ефективності: середні витрати на одиницю продукту, тис грн	413,4				
							якості: рівень виконання заходу, %	100				

»;

3.10 Позицію «ВСЬОГО по п. 2.2.:» викласти в такій редакції:

«

	Всього по п. 2.2.:					**Всього: 3648,40** **2021 – 3648,40** **2022 – 0,00** **2023 – 0,00** **2024 –0,00** **2025 –0,00**					

»;

3.11 Позицію «ВСЬОГО ПО РОЗДІЛУ II:» викласти в такій редакції:

«

	ВСЬОГО ПО РОЗДІЛУ 2:					**Всього:** **70998,55** **2021 - 16127,20** **2022 – 12072,90** **2023 – 12930,05** **2024 – 14223,20** **2025 – 15645,20**					

»;

3.12 Позицію «РАЗОМ ПО ПРОГРАМІ:» викласти в такій редакції:

	РАЗОМ ПО ПРОГРАМІ:					**Всього:** **41763182,75** **2021 – 7416701,67** **2022 – 8826234,53** **2023 – 7359478,49** **2024 – 10067291,77** **2025 – 8093476,29**					

».

Київський міський голова Віталій КЛИЧКО

3.10 Позицію «ВСЬОГО по п. 2.2.:» викласти в такій редакції:

«

	Всього по п. 2.2.:					**Всього: 3648,40** **2021 – 3648,40** **2022 – 0,00** **2023 – 0,00** **2024 –0,00** **2025 –0,00**					

»;

3.11 Позицію «ВСЬОГО ПО РОЗДІЛУ II:» викласти в такій редакції:

«

	ВСЬОГО ПО РОЗДІЛУ 2:					**Всього:** **70998,55** **2021 - 16127,20** **2022 – 12072,90** **2023 – 12930,05** **2024 – 14223,20** **2025 – 15645,20**					

»;

3.12 Позицію «РАЗОМ ПО ПРОГРАМІ:» викласти в такій редакції:

	РАЗОМ ПО ПРОГРАМІ:					**Всього:** **41763182,75** **2021 – 7416701,67** **2022 – 8826234,53** **2023 – 7359478,49** **2024 – 10067291,77** **2025 – 8093476,29**					

».

Київський міський голова Віталій КЛИЧКО

3.10 Позицію «ВСЬОГО по п. 2.2.:» викласти в такій редакції:

«

	Всього по п. 2.2.:					**Всього: 3648,40** **2021 – 3648,40** **2022 – 0,00** **2023 – 0,00** **2024 –0,00** **2025 –0,00**					

»;

3.11 Позицію «ВСЬОГО ПО РОЗДІЛУ II:» викласти в такій редакції:

«

	ВСЬОГО ПО РОЗДІЛУ 2:					**Всього:** **70998,55** **2021 - 16127,20** **2022 – 12072,90** **2023 – 12930,05** **2024 – 14223,20** **2025 – 15645,20**					

»;

3.12 Позицію «РАЗОМ ПО ПРОГРАМІ:» викласти в такій редакції:

	РАЗОМ ПО ПРОГРАМІ:					**Всього:** **41763182,75** **2021 – 7416701,67** **2022 – 8826234,53** **2023 – 7359478,49** **2024 – 10067291,77** **2025 – 8093476,29**					

».

Київський міський голова Віталій КЛИЧКО

Порівняльна таблиця

до проєкту рішення Київської міської ради «Про внесення змін до рішення Київської міської ради від 27 травня 2021 року №1241/1282 «Про затвердження Комплексної цільової програми підвищення енергоефективності та розвитку житлово-комунальної інфраструктури міста Києва на 2021 – 2025 роки»

Чинна редакція

1. Позиція 8 розділу 1 «ПАСПОРТ КОМПЛЕКСНОЇ ЦІЛЬОВОЇ ПРОГРАМИ ПІДВИЩЕННЯ ЕНЕРГОЕФЕКТИВНОСТІ ТА РОЗВИТКУ ЖИТЛОВО-КОМУНАЛЬНОЇ ІНФРАСТРУКТУРИ МІСТА КИЄВА НА 2021 - 2025 РОКИ»:

			у тому числі за роками				
8	Обсяги фінансових ресурсів, необхідних для реалізації програми	Всього (тис.грн)	2021 рік	2022 рік	2023 рік	2024 рік	2025 рік
	Всього	41737764,61	7416283,53	8813734,53	7346978,49	10067291,77	8093476,29
	у тому числі за джерелами						
8.1	державний бюджет	1429674,45	230492,55	465850, 0	469257,10	143432,00	120642,00
8.2	бюджет міста Києва	19877804,03	3560419,17	2459877,81	2642123,51	5775139,25	5440244,29
8.3	інші джерела	20430286,13	3625371,81	5888005,92	4235597,88	4148720,52	2532590,00

2. Таблиця 8 «Ресурсне забезпечення Комплексної цільової програми підвищення енергоефективності та розвитку житлово-комунальної інфраструктури міста Києва на 2021 - 2025 роки, тис. грн» розділу 4 «ОБГРУНТУВАННЯ ШЛЯХІВ І ЗАСОБІВ РОЗВ'ЯЗАННЯ ПРОБЛЕМИ, ОБСЯГІВ ТА ДЖЕРЕЛ ФІНАНСУВАННЯ, СТРОКИ ВИКОНАННЯ ПРОГРАМИ»:

Обсяг фінансових ресурсів, необхідних для реалізації Програми	Всього (тис. грн)	у тому числі за роками				
		2021 рік	2022 рік	2023 рік	2024 рік	2025 рік

Запропоновані зміни

1. Позицію 8 розділу 1 «ПАСПОРТ КОМПЛЕКСНОЇ ЦІЛЬОВОЇ ПРОГРАМИ ПІДВИЩЕННЯ ЕНЕРГОЕФЕКТИВНОСТІ ТА РОЗВИТКУ ЖИТЛОВО-КОМУНАЛЬНОЇ ІНФРАСТРУКТУРИ МІСТА КИЄВА НА 2021 – 2025 РОКИ» викласти у такій редакції:

			у тому числі за роками				
8	Обсяги фінансових ресурсів, необхідних для реалізації програми	Всього (тис.грн)	2021 рік	2022 рік	2023 рік	2024 рік	2025 рік
	Всього	**41763182,75**	**7416701,67**	**8826234,53**	**7359478,49**	10067291,77	8093476,29
	у тому числі за джерелами						
8.1	державний бюджет	1429674,45	230 92,55	465850,80	469257,10	143432,00	120642,00
8.2	бюджет міста Києва	**19903222,17**	**3560837,31**	**2472377,81**	**2654623,51**	5775139,25	5440244,29
8.3	інші джерела	20430286,13	3625371,81	5888005,92	4235597,88	4148720,52	2532590,00

2. Таблицю 8. «Ресурсне забезпечення Комплексної цільової програми підвищення енергоефективності та розвитку житлово-комунальної інфраструктури міста Києва на 2021–2025 роки, тис. грн.» розділу 4 «ОБГРУНТУВАННЯ ШЛЯХІВ І ЗАСОБІВ РОЗВ'ЯЗАННЯ ПРОБЛЕМИ, ОБСЯГІВ ТА ДЖЕРЕЛ ФІНАНСУВАННЯ, СТРОКИ ВИКОНАННЯ ПРОГРАМИ» викласти в такій редакції:

Обсяг фінансових ресурсів, необхідних для реалізації Програми	Всього (тис. грн)	у тому числі за роками				
		2021 рік	2022 рік	2023 рік	2024 рік	2025 рік

Всього	41737 64,61	7416283,53	8813734,53	7346978,49	10067291,77	8093476,29
у тому числі, за джерелами						
державний бюджет	1429674,45	230492,55	465850,80	469257,10	143432,00	120642,00
бюджет міста Києва	19877804,03	3560419,17	2459877,81	2642123,51	5775139,25	5440 44,29
інші джерела	20430286,13	3625371,81	5888005,92	4235597,88	4148720,52	2532590,00

3. У ДОДАТКУ 1. до Програми «ПЕРЕЛІК ЗАВДАНЬ І ЗАХОДІВ КОМПЛЕКСНОЇ ЦІЛЬОВОЇ ПРОГРАМИ ПІДВИЩЕННЯ ЕНЕРГОЕФЕКТИВНОСТІ ТА РОЗВИТКУ ЖИТЛОВО-КОМУНАЛЬНОЇ ІНФРАСТРУКТУРИ МІСТА КИЄВА НА 2021 - 2025 РОКИ» позиції 1.3.7. та 1.3.8. пункту 1.3. «Система водопостачання та водовідведення» Оперативної цілі Стратегії розвитку міста Києва до 2025 року «Підвищення ефективності використання комунальної інфраструктури»:

Підвищення ефективності використання комунальної інфраструктури	**1.3 Система водопостачання та водовідведення**	1.3.7. Забезпечення функціонування фонтанів	2021-2025	Департамент житлово-комунальної інфраструктури, СВКП «Київводфонд»	Бюджет м. Києва	Всього: 105965,84 2021 – 16495,60 2022 – 19957,20 2023 – 20495,04 2024 – 22280,96 2025 – 26737,04	**витрат**:обсяг фінансування, тис. грн	16495,60	19957,20	20495,04	22280,96	26737,04
							продукту: кількість фонтанів, утримання та ремонт яких заплановано здійснювати, од.	8	8	8	8	8
							ефективності: середня вартість утримання та ремонт одного фонтану, тис. грн	2061,95	2494,65	2561,88	2785,12	3342,13
							якості: питома вага кількості фонтанів, утримання та ремонт яких здійснювалися, до	100	100	100	100	100

Всього	**41763182,75**	**7416701,67**	**8826234,53**	**7359478,49**	10067291,77	8093476,29
у тому числі, за джерелами						
державний бюджет	1429674,45	230492,55	465850,80	469257,10	143432,00	120642,00
бюджет міста Києва	**19903222,17**	**3560837,31**	**2472377,81**	**2654623,51**	5775139,25	544 244,29
інші джерела	20430286,13	3625371,81	5888005,92	4235597,88	4148720,52	2532590,00

3. У ДОДАТКУ 1. до Програми «ПЕРЕЛІК ЗАВДАНЬ І ЗАХОДІВ КОМПЛЕКСНОЇ ЦІЛЬОВОЇ ПРОГРАМИ ПІДВИЩЕННЯ ЕНЕРГОЕФЕКТИВНОСТІ ТА РОЗВИТКУ ЖИТЛОВО-КОМУНАЛЬНОЇ ІНФРАСТРУКТУРИ МІСТА КИЄВА НА 2021 - 2025 РОКИ» позиції 1.3.7. та 1.3.8. пункту 1.3. «Система водопостачання та водовідведення» Оперативної цілі Стратегії розвитку міста Києва до 2025 року «Підвищення ефективності використання комунальної інфраструктури» викласти в такій редакції:

Підвищення ефективності використання комунальної інфраструктури	**1.3 Система водопостачання та водовідведення**	1.3.7 Забезпечення функціонування фонтанів	2021-2025	Департамент житлово-комунальної інфраструктури СВКП «Київводфонд»	Бюджет м. Києва	**Всього: 105408,09 2021 – 15937,85** 2022 – 19957,20 2023 – 20495,04 2024 – 22280,96 2025 – 26737,04	**витрат:** обсяг фінансування, тис. грн	**15937,85**	19957.2 . 0	20495,04	22280,96	26737,04
							продукту: кількість фонтанів, утримання та ремонт яких заплановано здійснювати, од.	8	8	8	8	8
							ефективності: середня вартість утримання та ремонт одного фонтану, тис. грн	**1992,23**	2494,65	2561,88	2785,12	3342,13

							загальної кількості функціонуючих фонтанів, що знаходяться на балансі, %					
		1.3.8. Функціонування бюветних комплексів	2021-2025	Департамент житлово-комунальної інфраструктури, СВКП «Київводфонд»	Бюджет м. Києва	Всього: 206706,99 2021 – 32203,92 2022– 39869,20 2023 – 38933,37 2024 – 43494,50 2025 – 52206,00	**витрат**: обсяг фінансування, тис. грн	32203,92	39869,20	38933,37	43494,50	52206,00
							продукту: кількість бюветних комплексів, утримання та ремонт яких пл нується здійснювати, од.	203	203	203	215	220
							ефективності: середня вартість витрат на утримання та ремонт одного бюветного комплексу, тис. грн	158,64	196,40	191,79	202,30	237,30
							якості: питома вага кількості бюветних комплексів, утримання та ремонт яких здійснювалися, до загальної кількості функціонуючих бюветних комплексів, що знаходяться на балансі,%	100	100	100	100	100

4. У ДОДАТКУ 1. до Програми «ПЕРЕЛІК ЗАВДАНЬ І ЗАХОДІВ КОМПЛЕКСНОЇ ЦІЛЬОВОЇ ПРОГРАМИ ПІДВИЩЕННЯ ЕНЕРГОЕФЕКТИВНОСТІ ТА РОЗВИТКУ

							якості: питома вага кількості фонтанів, утримання та ремонт яких здійснювалися, до загальної кількості функціонуючих фонтанів, що знаходяться на балансі, %	100	100	100	100	100
		1.3.8 функціонування бюветних комплексів	2021-2025	Департамент житлово-комунальної інфраструктури СВКП «Київводфонд»	Бюджет м. Києва	**Всього: 204952,03 2021 – 30448,96** 2022 – 39869,20 2023 – 38933,37 2024 – 43494,50 2025 – 52206,00	**витрат:** обсяг фінансування, тис. грн	**30448,96**	39869,20	38933,37	43494,5	52206,00
							продукту: кількість бюветних комплексів, утримання та ремонт яких планується здійснювати, од.	203	203	203	215	220
							ефективності: середня вартість витрат на утримання та ремонт одного бюветного комплексу, тис. грн	**149,99**	196,40	191,79	202.3	237,3
							якості: питома вага кількості бюветних комплексів, утримання та ремонт яких здійснювалися, до загальної кількості функціонуючих бюветних комплексів, що знаходяться на балансі, %	100	100	100	100	100

ЖИТЛОВО-КОМУНАЛЬНОЇ ІНФРАСТРУКТУРИ МІСТА КИЄВА НА 2021 - 2025 РОКИ» позиція «ВСЬОГО по п.1.3:»:

	ВСЬОГО по п. 1.3:					**Всього:11147149,07 2021 – 1614029,07 2022 – 1988296,70 2023 – 2253729,19 2024 – 2984985,82 2025 – 2306108,29**						

5. У ДОДАТКУ 1. до Програми «ПЕРЕЛІК ЗАВДАНЬ І ЗАХОДІВ КОМПЛЕКСНОЇ ЦІЛЬОВОЇ ПРОГРАМИ ПІДВИЩЕННЯ ЕНЕРГОЕФЕКТИВНОСТІ ТА РОЗВИТКУ ЖИТЛОВО-КОМУНАЛЬНОЇ ІНФРАСТРУКТУРИ МІСТА КИЄВА НА 2021 - 2025 РОКИ» позиція 1.5.5. пункту 1.5 «Санітарне очищення міста» Оперативної цілі Стратегії розвитку міста Києва до 2025 року «Забезпечення екологічної безпеки в столиці та зниження негативного впливу на довкілля»:

Забезпечення екологічної безпеки в столиці та зниження негативного впливу на довкілля	**1.5 Санітарне очищення міста**	1.5.5. Забезпечення функціонування мережі громадських вбиралень	2021-2025	Департамент житлово-комунальної інфраструктури, СВКП «Київводфонд»	Бюджет м. Києва	Всього: 90932,67 2021 – 12485,66 2022 – 19690,84 2023 - 18818,17 2024 – 19699,96 2025 – 20238,04	**витрат**: обсяг фінансування, тис. грн	12485,66	19690,84	18818,17	19699,96	20238,04
							продукту: кількість громадських вбиралень, утримання та ремонт яких планується здійснювати, од.	19	19	19	19	19
							ефективності: середня вартість витрат на утримання	657,14	103,36	990,43	1036,84	1065,16

4. У ДОДАТКУ 1. до Програми «ПЕРЕЛІК ЗАВДАНЬ І ЗАХОДІВ КОМПЛЕКСНОЇ ЦІЛЬОВОЇ ПРОГРАМИ ПІДВИЩЕННЯ ЕНЕРГОЕФЕКТИВНОСТІ ТА РОЗВИТКУ ЖИТЛОВО-КОМУНАЛЬНОЇ ІНФРАСТРУКТУРИ МІСТА КИЄВА НА 2021 - 2025 РОКИ» позицію «ВСЬОГО по п.1.3:» викласти в такій редакції:

	ВСЬОГО по п. 1.3:					**Всього: 11144836,36 2021 – 1611716,36 2022 –** 1988296,70 2023 – 2253729,19 2024 – 2984985,82 2025 – 2306108,29						

5. У ДОДАТКУ 1. до Програми «ПЕРЕЛІК ЗАВДАНЬ І ЗАХОДІВ КОМПЛЕКСНОЇ ЦІЛЬОВОЇ ПРОГРАМИ ПІДВИЩЕННЯ ЕНЕРГОЕФЕКТИВНОСТІ ТА РОЗВИТКУ ЖИТЛОВО-КОМУНАЛЬНОЇ ІНФРАСТРУКТУРИ МІСТА КИЄВА НА 2021 - 2025 РОКИ» позицію 1.5.5. пункту 1.5 «Санітарне очищення міста» Оперативної цілі Стратегії розвитку міста Києва до 2025 року «Забезпечення екологічної безпеки в столиці та зниження негативного впливу на довкілля» викласти в такій редакції:

Забезпечення екологічної безпеки в столиці та	**1.5 Санітарне очищення міста**	1.5.5 Забезпечення функціонування мережі громадськ	2021 - 2025	Департамент житлово-комунальної інфраструктури СВКП «Київводфон	Бюджет м. Києва	**Всього: 89904,62 2021 – 11457,61** 2022 – 19690,84 2023 – 18818,17 2024 – 19699,96 2025 – 20238,04	**витрат:** обсяг фінансування, тис. грн	**11457,61**	19690,84	18818,17	19699,96	20238,04

							та ремонт однієї громадської вбиральні, тис. грн					
							якості: питома вага кількості громадських вбиралень, утримання та ремонт яких здійснювалися, до загальної кількості функціонуючих громадських вбиралень, що знаходяться на балансі, %	100	100	100	100	100

зниження негативного впливу на довкілля		их вбиралень		д»			**продукту:** кількість громадських вбиралень, утримання та ремонт яких планується здійснювати, од.	19	19	19	19	19
							ефективності: середня вартість витрат на утримання та ремонт однієї громадської вбиральні, тис. грн	**603,03**	1036,36	990,43	1036,84	1065,16
							якості: питома вага кількості громадських вбиралень, утримання та ремонт яких здійснювалися, до загальної кількості функціонуючих громадських вбиралень, що знаходяться на балансі, %	100	100	100	100	100

6. У ДОДАТКУ 1. до Програми «ПЕРЕЛІК ЗАВДАНЬ І ЗАХОДІВ КОМПЛЕКСНОЇ ЦІЛЬОВОЇ ПРОГРАМИ ПІДВИЩЕННЯ ЕНЕРГОЕФЕКТИВНОСТІ ТА РОЗВИТКУ ЖИТЛОВО-КОМУНАЛЬНОЇ ІНФРАСТРУКТУРИ МІСТА КИЄВА НА 2021 - 2025 РОКИ» позиція «ВСЬОГО по п.1.5:»:

	ВСЬОГО по п. 1.5:					Всього: 7336558,62 2021 – 915220,08 2022 – 1783258,15 2023 – 1823070,97 2024 – 2207641,06 2025 – 607368,36						

6. У ДОДАТКУ 1. до Програми «ПЕРЕЛІК ЗАВДАНЬ І ЗАХОДІВ КОМПЛЕКСНОЇ ЦІЛЬОВОЇ ПРОГРАМИ ПІДВИЩЕННЯ ЕНЕРГОЕФЕКТИВНОСТІ ТА РОЗВИТКУ ЖИТЛОВО-КОМУНАЛЬНОЇ ІНФРАСТРУКТУРИ МІСТА КИЄВА НА 2021 - 2025 РОКИ» позицію «ВСЬОГО по п.1.5:» викласти в такій редакції:

	ВСЬОГО по п. 1.5:					**Всього: 7335530,57 2021 – 914192,03** 2022 – 1783258,15 2023 – 1823070,97 2024 – 2207641,06 2025 – 607368,36						

7. У ДОДАТКУ 1. до Програми «ПЕРЕЛІК ЗАВДАНЬ І ЗАХОДІВ КОМПЛЕКСНОЇ ЦІЛЬОВОЇ ПРОГРАМИ ПІДВИЩЕННЯ ЕНЕРГОЕФЕКТИВНОСТІ ТА РОЗВИТКУ ЖИТЛОВО-КОМУНАЛЬНОЇ ІНФРАСТРУКТУРИ МІСТА КИЄВА НА 2021 - 2025 РОКИ» позиція 1.6.4. пункту 1.6. «Ритуальні послуги» Оперативної цілі Стратегії розвитку міста Києва до 2025 року «Покращення якості сервісу та вдосконалення системи самоврядного контролю в сфері житлово-комунальних послуг»:

Покращення якості сервісу та вдосконалення системи самоврядного контролю в сфері житлово-	**1.6. Ритуальні послуги**	1.6.4. Будівництво інших об'єктів на міських кладовищах	2024-2025	Департамент житлово-комунальної інфраструктури РС СКП «Спецкомбінат ПКПО» ДІМ Лук'янівський заповідник	Бюджет м. Києва	Всього: 46840,50 2024 – 23420,25 2025- 23420,25	**витрат**: обсяг фінансування, тис. грн				23420,25	23420,25
							продукту: кількість об'єктів, од.				5	5
							ефективності: середні витрати на 1				4684,05	4684,05

7. У ДОДАТКУ 1. до Програми «ПЕРЕЛІК ЗАВДАНЬ І ЗАХОДІВ КОМПЛЕКСНОЇ ЦІЛЬОВОЇ ПРОГРАМИ ПІДВИЩЕННЯ ЕНЕРГОЕФЕКТИВНОСТІ ТА РОЗВИТКУ ЖИТЛОВО-КОМУНАЛЬНОЇ ІНФРАСТРУКТУРИ МІСТА КИЄВА НА 2021 - 2025 РОКИ» Позицію 1.6.4. пункту 1.6. «Ритуальні послуги» Оперативної цілі Стратегії розвитку міста Києва до 2025 року «Покращення якості сервісу та вдосконалення системи самоврядного контролю в сфері житлово-комунальних послуг» викласти в такій редакції:

Покращення якості сервісу та вдосконалення системи самоврядного контролю в сфері житлов	**1.6. Ритуальні послуги**	1.6.4.Будівництво інших об'єктів на міських кладовищах	2022-2025	Департамент житлово-комунальної інфраструктури, РС СКП «Спецкомбінат ПКПО» ДІМ Лук'янівський	Бюджет м. Києва	Всього: **71840,50 2022 - 12500,00 2023 - 12500,00** 2024 - 23420,25 2025 - 23420,25	**витрат:** обсяг фінансування, тис грн.		**12500,00**	**12500,00**	23420,25	23420,25
							продукту: кількість об'єктів, о		**1**	**1**	5	5
							ефективності: середні витрати		**12500,00**	**12500,00**	4684,05	4684,05

комунальних послуг							об'єкт, тис. грн					
							якості: рівень готовності від запланованого,%				100	100

8. У ДОДАТКУ 1. до Програми «ПЕРЕЛІК ЗАВДАНЬ І ЗАХОДІВ КОМПЛЕКСНОЇ ЦІЛЬОВОЇ ПРОГРАМИ ПІДВИЩЕННЯ ЕНЕРГОЕФЕКТИВНОСТІ ТА РОЗВИТКУ ЖИТЛОВО-КОМУНАЛЬНОЇ ІНФРАСТРУКТУРИ МІСТА КИЄВА НА 2021 - 2025 РОКИ» позиція 1.6.5. пункту 1.6. «Ритуальні послуги» Оперативної цілі Стратегії розвитку міста Києва до 2025 року «Покращення якості сервісу та вдосконалення системи самоврядного контролю в сфері житлово-комунальних послуг»:

Покращення якості сервісу та вдосконалення системи самоврядного контролю в сфері житлово-комунальних послуг	**1.6. Ритуальні послуги**	1.6.5. Забезпечення ремонту та благоустрою міських кладовищ	2021-2025	Департамент житлово-комунальної інфраструктури РС СКП «Спецкомбінат ПКПО», РС СКП «Київський крематорій», ДІМ Лук'янівський заповідник	Бюджет м. Києва	Всього: 602742,74 2021 – 109280,10 2022 – 119283,69 2023 – 98244,14 2024 – 131211,75 2025 – 144723,06	**витрат**: обсяг фінансування, тис. грн	109280,10	119283,69	98244,14	131211,75	144723,06
							продукту: площа кладовищ, що планується ремонтувати та утримувати, га	552,95	552,95	552,95	552,95	552,95
							продукту: площа колумбаріїв, що планується утримувати, га	10,8	10,8	10,8	10,8	10,8
							ефективності: середні витрати на ремонт та	144,56	157,86	130,00	188,50	212,90

о-комунальних послуг				заповідник			на один об'єкт, тис грн					
							якості: рівень готовності від запланованого, %		**48,8**	**100**	100	100

8. У ДОДАТКУ 1. до Програми «ПЕРЕЛІК ЗАВДАНЬ І ЗАХОДІВ КОМПЛЕКСНОЇ ЦІЛЬОВОЇ ПРОГРАМИ ПІДВИЩЕННЯ ЕНЕРГОЕФЕКТИВНОСТІ ТА РОЗВИТКУ ЖИТЛОВО-КОМУНАЛЬНОЇ ІНФРАСТРУКТУРИ МІСТА КИЄВА НА 2021 - 2025 РОКИ» позицію 1.6.5. пункту 1.6. «Ритуальні послуги» Оперативної цілі Стратегії розвитку міста Києва до 2025 року «Покращення якості сервісу та вдосконалення системи самоврядного контролю в сфері житлово-комунальних послуг» викласти в такій редакції:

Покращення якості сервісу та вдосконалення системи самоврядного контролю в сфері житлово-комунальних послуг	**1.6. Ритуальні послуги**	1.6.5. Забезпечення ремонту та благоустрою міських кладовищ	2021-2025	Департамент житлово-комунальної інфраструктури РС СКП «Спецкомбінат ПКПО», РС СКП «Київський крематорій» ДІМ «Лук'янівський заповідник»	Бюджет м. Києва	Всього: **606088,24** 2021 – **112625,60** 2022 – 119283,69 2023 – 98244,14 2024 – 131211,75 2025 – 144723,06	**витрат:** обсяг фінансування, тис. грн	**112625,60**	119283,69	98244,14	131211,75	144723,06
							продукту: площа кладовищ, що планується ремонтувати та утримувати, га.	552,95	552,95	552,95	552,95	552,95
							продукту: площа колумбаріїв, що планується утримувати, га.	10,8	10,8	10,8	10,8	10,8
							ефективності: середні витрати на ремонт та утримання 1 га кладовища,	**156,25**	157,86	130,0	188,50	212,90

							утримання 1 га кладовища, тис. грн					
							ефективності: середні витрати на утримання 1 га колумбарію, тис. грн	2717,19	2962,50	2440,80	2498,21	2500,00
							якості: питома вага площі кладовищ, яку планується ремонтувати та утримувати, у загальній площі кладовищ,%	100	100	100	100	100
							якості: питома вага площі колумбаріїв, яку планується утримувати та благоустроювати, у загальній площі колумбаріїв, %	100	100	100	100	100

9. У ДОДАТКУ 1. до Програми «ПЕРЕЛІК ЗАВДАНЬ І ЗАХОДІВ КОМПЛЕКСНОЇ ЦІЛЬОВОЇ ПРОГРАМИ ПІДВИЩЕННЯ ЕНЕРГОЕФЕКТИВНОСТІ ТА РОЗВИТКУ ЖИТЛОВО-КОМУНАЛЬНОЇ ІНФРАСТРУКТУРИ МІСТА

							тис. грн					
							ефективності: середні витрати на утримання 1 га колумбарію, тис. грн	**2428,33**	2962,50	2440,80	2498,21	2500,0
							якості: питома вага площі кладовищ, яку планується ремонтувати та утримувати, у загальній площі кладовищ	100	100	100	100	100
							якості: питома вага площі колумбаріїв, яку планується утримувати та благоустроювати, у загальній площі колумбаріїв, %	100	100	100	100	100

9. У ДОДАТКУ 1. до Програми «ПЕРЕЛІК ЗАВДАНЬ І ЗАХОДІВ КОМПЛЕКСНОЇ ЦІЛЬОВОЇ ПРОГРАМИ ПІДВИЩЕННЯ ЕНЕРГОЕФЕКТИВНОСТІ ТА РОЗВИТКУ ЖИТЛОВО-КОМУНАЛЬНОЇ ІНФРАСТРУКТУРИ МІСТА КИЄВА НА 2021 - 2025 РОКИ» позицію «ВСЬОГО по п. 1.6:» викласти в такій

КИЄВА НА 2021 - 2025 РОКИ» позиція «ВСЬОГО по п. 1.6:»:

	ВСЬОГО по п. 1.6:					Всього: 690663,52 2021 - 112971,90 2022 - 123270,33 2023 – 102589,88 2024 – 165564,00 2025 - 186267,41						

редакції:

	ВСЬОГО по п. 1.6:					**Всього: 719009,02 2021 – 116317,4 2022 – 135770,33 2023 – 115089,88** 2024 – 165564,00 2025 - 186267,41						

10. У ДОДАТКУ 1. до Програми «ПЕРЕЛІК ЗАВДАНЬ І ЗАХОДІВ КОМПЛЕКСНОЇ ЦІЛЬОВОЇ ПРОГРАМИ ПІДВИЩЕННЯ ЕНЕРГОЕФЕКТИВНОСТІ ТА РОЗВИТКУ ЖИТЛОВО-КОМУНАЛЬНОЇ ІНФРАСТРУКТУРИ МІСТА КИЄВА НА 2021 - 2025 РОКИ» позиція 1.7.1. пункту 1.7. «Інженерний захист території» Оперативної цілі Стратегії розвитку міста Києва до 2025 року «Підвищення ефективності використання комунальної інфраструктури»:

Підвищення ефективності використання комунальної інфраструктури	**1.7. Інженерний захист територій**	1.7.1. Проведення ремонту та утримання гідротехнічних споруд	2021-2025	Департамент житлово-комунальної інфраструктури, КП «СУППР»	Бюджет м. Києва	Всього: 267498,00 2021 – 46610,08 2022 – 49965,52 2023 – 52465,60 2024 – 57499,20 2025 – 60957,60	**витрат**: обсяг фінансування, тис. грн	46610,08	49965,52	52465,60	57499,20	60957,60
							продукту: кількість гідротехнічних споруд, що відремонтовані та забезпечені належним утриманням, од.	880	880	880	880	880
							ефективності: середня вартість ремонту та утримання 1	52,966	56,779	59,62	65,34	69,27

10. ДОДАТКУ 1. до Програми «ПЕРЕЛІК ЗАВДАНЬ І ЗАХОДІВ КОМПЛЕКСНОЇ ЦІЛЬОВОЇ ПРОГРАМИ ПІДВИЩЕННЯ ЕНЕРГОЕФЕКТИВНОСТІ ТА РОЗВИТКУ ЖИТЛОВО-КОМУНАЛЬНОЇ ІНФРАСТРУКТУРИ МІСТА КИЄВА НА 2021 - 2025 РОКИ» позицію 1.7.1. пункту 1.7. «Інженерний захист території» Оперативної цілі Стратегії розвитку міста Києва до 2025 року «Підвищення ефективності використання комунальної інфраструктури» викласти в такій редакції:

Підвищення ефективності використання комунальної інфраструктури	**1.7 Інженерний захист території**	1.7.1 Проведення ремонту та утримання гідротехнічних споруд	2021-2025	Департамент житлово-комунальної інфраструктури КП «СУППР»	Бюджет м. Києва	**Всього:** 267498,00 2021 – 46610,08 2022 – 49965,52 2023 – 52465,60 2024 – 57499,20 2025 – 60957,60	**витрат:** обсяг фінансування, тис. грн	46610,08	49965,52	52465,6	57499,20	60957,60
							продукту: кількість гідротехнічних споруд, що відремонтовані та забезпечені належним чином, од.	**893,00**	**893,00**	**893,00**	**893,00**	**893,00**
							ефективності: середня вартість ремонту та утримання 1 гідротехнічної споруди, тис. грн	**52,194**	**55,95**	**58,75**	**64,39**	**68,26**

							гідротехнічної споруди, тис. грн					
							якості: частка гідротехнічних споруд, які відремонтовані та утримуються, від запланованої кількості, %	100	100	100	100	100

11. У ДОДАТКУ 1. до Програми «ПЕРЕЛІК ЗАВДАНЬ І ЗАХОДІВ КОМПЛЕКСНОЇ ЦІЛЬОВОЇ ПРОГРАМИ ПІДВИЩЕННЯ ЕНЕРГОЕФЕКТИВНОСТІ ТА РОЗВИТКУ ЖИТЛОВО-КОМУНАЛЬНОЇ ІНФРАСТРУКТУРИ МІСТА КИЄВА НА 2021 - 2025 РОКИ» позиція «ВСЬОГО ПО РОЗДІЛУ 1:»:

	В ЬОГО ПО РОЗДІЛУ 1:					Всього: 41667179,46 2021 – 7400569,73 2022 – 8801661,63 2023 – 7334048,44 2024 – 10053068,57 2025 – 8077831,09						

12. У ДОДАТКУ 1. до Програми «ПЕРЕЛІК ЗАВДАНЬ І ЗАХОДІВ КОМПЛЕКСНОЇ ЦІЛЬОВОЇ ПРОГРАМИ ПІДВИЩЕННЯ ЕНЕРГОЕФЕКТИВНОСТІ ТА РОЗВИТКУ ЖИТЛОВО-КОМУНАЛЬНОЇ ІНФРАСТРУКТУРИ МІСТА КИЄВА НА 2021 - 2025 РОКИ» пункт 2.2. «Нормативно-правове, наукове і проєктне забезпечення Програми» Оперативної цілі Стратегії розвитку міста Києва до 2025 року «Забезпечення екологічної безпеки в столиці та зниження

							якості: частка гідротехнічних споруд, які відремонтовані та утримуються, від запланованої кількості, %	100	100	100	100	100

11. ДОДАТКУ 1. до Програми «ПЕРЕЛІК ЗАВДАНЬ І ЗАХОДІВ КОМПЛЕКСНОЇ ЦІЛЬОВОЇ ПРОГРАМИ ПІДВИЩЕННЯ ЕНЕРГОЕФЕКТИВНОСТІ ТА РОЗВИТКУ ЖИТЛОВО-КОМУНАЛЬНОЇ ІНФРАСТРУКТУРИ МІСТА КИЄВА НА 2021 - 2025 РОКИ» позицію «ВСЬОГО ПО РОЗДІЛУ 1:» викласти в такій редакції:

	ВСЬОГО ПО РОЗДІЛУ 1:					**Всього: 41692184,20 2021 – 7400574,47 2022 – 8814161,63 2023 – 7346548,44** 2024 – 10053068,57 2025 – 8077831,09						

12. У ДОДАТКУ 1. до Програми «ПЕРЕЛІК ЗАВДАНЬ І ЗАХОДІВ КОМПЛЕКСНОЇ ЦІЛЬОВОЇ ПРОГРАМИ ПІДВИЩЕННЯ ЕНЕРГОЕФЕКТИВНОСТІ ТА РОЗВИТКУ ЖИТЛОВО-КОМУНАЛЬНОЇ ІНФРАСТРУКТУРИ МІСТА КИЄВА НА 2021 - 2025 РОКИ» пункт 2.2. «Нормативно-правове, наукове і проєктне забезпечення Програми» Оперативної цілі Стратегії розвитку міста Києва до 2025 року «Забезпечення екологічної безпеки в столиці та

негативного впливу на довкілля»:

Підвищення ефективності використання комунальної інфраструктури	**2.2. Нормативно-правове, наукове і проєктне забезпечення Програми**	2.2.1. Схема теплопостачання м. Києва на період до 2030 року	2021	Департамент житлово-комунальної інфраструктури	Бюджет м. Києва	Всього: 2035,00 2021 - 2035,0	**витрат**: обсяг фінансування, тис. грн	2035,00				
							продукту: кількість проєктних документів, од.	1				
							ефективності: середні витрати на виконання другого етапу проєктування схеми, тис. грн	2035,00				
							якості: рівень готовності документації з розробки схем, %	100				
Забезпечення екологічної безпеки в столиці та зниження негативного впливу на довкілля		2.2.2. План управління відходами м. Києва до 2030 року	2021	Департамент житлово-комунальної інфраструктури	Бюджет м. Києва	Всього: 1200,00 2021 – 1200,00	**витрат**: обсяг фінансування, тис. грн	1200,00				
							продукту: кількість проєктних документів, од.	1				
							ефективності: середні витрати на виконання з проєктув	1200,00				

зниження негативного впливу на довкілля» доповнити новою позицією 2.2.3 такого змісту:

Підвищення ефективності використання комунальної інфраструктури	**2.2. Нормативно-правове, наукове і проєктне забезпечення Програми**	2.2.1. Схема теплопостачання м. Києва на період до 2030 року	2021	Департамент житлово-комунальної інфраструктури	Бюджет м. Києва	Всього: 2035,00 2021 – 2035,0	**витрат**: обсяг фінансування, тис. грн	2035,00				
							продукту: кількість проєктних документів, од.	1				
							ефективності: середні витрати на виконання другого етапу проєктування схеми, тис. грн	2035,00				
							якості: рівень готовності документації з розробки схем, %	100				
Забезпечення екологічної безпеки в столиці та зниження негативного впливу на довкілля		2.2.2. План управління відходами м. Києва до 2030 року	2021	Департамент житлово-комунальної інфраструктури	Бюджет м. Києва	Всього: 1200,00 2021 – 1200,00	**витрат**: обсяг фінансування, тис. грн	1200,00				
							продукту: кількість проєктних документів, од.	1				
							ефективності: середні витрати на виконання з проєктування Плану, тис. грн	1200,00				
							якості: рівень готовності документа	100,00				

| | | |

						0,00 2025 – 0,00												0,00 2025 – 0,00						
	ВСЬОГО ПО РОЗДІЛУ 2:					Всього: 70585,15 2021 - 15713,80 2022 – 12072,90 2023 – 12930,05 2024 – 14223,20 2025 – 15645,20												**Всього: 70998,55 2021 - 16127,20** 2022 – 12072,90 2023 – 12930,05 2024 – 14223,20 2025 – 15645,20						
	РАЗОМ ПО ПРОГРАМІ:					Всього: 41737764,61 2021 – 7416283,53 2022 – 8813734,53 2023 – 7346978,49 2024 – 10067291,77 2025 – 8093476,29							**РАЗОМ ПО ПРОГРАМІ:**					**Всього: 41763182,75 2021 – 7416701,67 2022 – 8826234,53 2023 – 7359478,49** 2024 – 10067291,77 2025 – 8093476,29						

Заступник голови Київської
міської державної адміністрації

Петро ПАНТЕЛЕЄВ

ПОЯСНЮВАЛЬНА ЗАПИСКА

до проєкту рішення Київської міської ради «Про внесення змін до рішення Київської міської ради від 27.05.2021 №1241/1282 «Про затвердження Комплексної цільової програми підвищення енергоефективності та розвитку житлово-комунальної інфраструктури міста Києва на 2021 – 2025 роки»

1. Обґрунтування необхідності прийняття рішення

Рішенням Київської міської ради від 27 травня 2021 року № 1241/1282 затверджено Комплексну цільову програму підвищення енергоефективності та розвитку житлово-комунальної інфраструктури міста Києва на 2021 – 2025 роки (далі – Програма), яка визначає пріоритетні галузеві завдання і заходи, серед іншого, спрямовані на науково-організаційне забезпечення розвитку житлово-комунальної інфраструктури та технічне переоснащення об'єктів ритуальної сфери.

Програма передбачає перелік заходів, що реалізовуватимуться протягом терміну її дії, які повністю відповідають Програмі економічного і соціального розвитку міста Києва на 2021 – 2023 роки та передбачені в останній. Необхідно зазначити, що відповідно до Звіту про стратегічну екологічну оцінку Програми економічного і соціального розвитку міста Києва на 2021 – 2023 роки заходи, передбачені по галузі «Житлово-комунальне господарство», не підлягають процедурі стратегічної екологічної оцінки, як і заходи, запропоновані у проєкті змін до Програми. У свою чергу, у Програмі передбачено ряд завдань Департаменту по розробці документів державного планування місцевого рівня, проєкти яких після їх створення підлягатимуть підлягають здійсненню стратегічної екологічної оцінки (План управління відходами в місті Києві до 2030 року, схеми оптимізації систем водопостачання та водовідведення міста Києва).

1. Розроблення схем оптимізації роботи систем централізованого водопостачання та водовідведення було передбачено Загальнодержавною цільовою програмою «Питна вода України» на 2011 – 2020 роки, затвердженою Законом України від 3 березня 2005 року № 2455-IV, та розробленою на її виконання Цільовою програмою «Питна вода міста Києва на 2011 – 2020 роки», затвердженою рішенням Київської міської ради від 4 листопада 2011 року № 220/5032.

У 2019 – 2020 роках, відповідно до Програми економічного і соціального розвитку міста Києва на 2018 – 2020 роки, затвердженої рішенням Київської міської ради від 21 грудня 2017 року № 1042/4049, та Комплексної цільової програми підвищення енергоефективності та розвитку житлово-комунальної інфраструктури міста Києва на 2016 - 2020 роки, затвердженої рішенням Київської міської ради від 17 березня 2016 року № 232/232, Департаментом житлово-комунальної інфраструктури виконавчого органу Київської міської ради (Київської міської державної адміністрації) (далі - Департамент) проводилася робота з розроблення Схеми оптимізації систем водопостачання та водовідведення міста Києва (далі – Схема), яка завершилася у 2020 році. Інженерною академією України Схемі дано позитивний експертний висновок та рекомендовано до

ухвалення. Схема є документом державного планування місцевого рівня. Відповідно до статті 5 Закону України «Про стратегічну екологічну оцінку» замовник документів державного планування (ДДП) забезпечує здійснення стратегічної екологічної оцінки проєкту документу державного планування. Саме цей етап підготовки та погодження Схеми заплановано забезпечити Департаментом у 2021 році. Бюджетом міста Києва на 2021 рік кошти, необхідні для здійснення стратегічної екологічної оцінки Схеми передбачено. Відповідну закупівлю проведено та укладено договір.

З метою здійснення стратегічної екологічної оцінки Схеми та завершення процедури її погодження, є необхідність невідкладно внести зміни до Комплексної цільової програми підвищення енергоефективності та розвитку житлово-комунальної інфраструктури міста Києва на 2021 – 2025 роки, якими пропонується доповнити розділ 2 «Науково-організаційне забезпечення розвитку житлово-комунальної сфери» Додатку 1 до Програми новим заходом, а саме здійснення стратегічної екологічної оцінки Схеми оптимізації водопостачанні та водовідведення м. Києва, розробленої у 2020 році, з обсягом фінансування 413, 400 тис. грн. на 2021 рік.

2. Потребує вирішення загальнодержавне питання збереження поховань визначних українських діячів, похованих за межами Батьківщини.

Відповідно до протоколу доручень № 51, напрацьованого під час наради з обговорення питань спорудження алеї перепоховань видатних українських діячів, похованих за межами України, з комплексом будівель адміністративно-господарського призначення на території комунального підприємства «Державний історико-меморіальний Лук'янівський заповідник», яка відбулася 24.09.2021 під головуванням першого заступника голови Київської міської державної адміністрації Миколи Поворозника, Департаменту доручено підготувати відповідні зміни до Програми.

У 2018 році було розпочато проєктні роботи із улаштування алеї перепоховань визначних українських діячів, похованих за межами України (далі – Об'єкт), з реконструкцією існуючих будівель адміністративно-господарського призначення на території комунального підприємства «Державний історико-меморіальний Лук'янівський заповідник».

З метою спорудження Об'єкту є необхідність внести зміни до заходу, передбаченого позицією 1.6.4. «Будівництво інших об'єктів на міських кладовищах» пункту 1.6. «Ритуальні послуги» розділу 1 «Технічне переоснащення та підвищення енергоефективності у галузях житлово-комунального господарства» Додатку 1 до Програми, що передбачатимуть відповідні кошти з бюджету міста Києва на 2022 – 2023 роки по 12 500,00 тис. грн на кожен рік, всього 25 000, 00 тис. грн.

3. Потребує вирішення питання вивезення сміття, що накопичилось на стихійних сміттєзвалищах Міського, Лісового та Байкового кладовищ. Розчищення кладовищ від несанкціонованих сміттєзвалищ дало б змогу Ритуальній службі СКП «Спецкомбінат ПКПО» підготувати ділянки для нових поховань, яких наразі вкрай не вистачає.

Питання можливо вирішити шляхом перерозподілу бюджетних асигнувань за рахунок економії бюджетних коштів по загальному фонду в сумі 3 345 554,00 грн,

яка виникла у СВКП «Київводфонд» у зв'язку зі зменшенням витрат на виплату заробітної плати за рахунок внесення змін до штатного розпису (переведенням штатних одиниць з штатного розпису, які утримуються за кошти бюджету м. Києва до штатного розпису, який утримується за кошти від господарської діяльності), наявністю вакантних посад та економією бюджетних асигнувань, за рахунок проведених процедур закупівель.

У зв'язку з чим необхідно внести зміни до Програми, виклавши у новій редакції позиції 1.3.7, 1.3.8, 1.5.5, 1.6.5 розділу 1 «Технічне переоснащення та підвищення енергоефективності у галузях житлово-комунального господарства» Додатку 1 до Програми.

4. Крім цього позиція 1.7.1. розділу 1 «Технічне переоснащення та підвищення енергоефективності у галузях житлово-комунального господарства» Додатку 1 до Програми потребує змін в частині очікуваного результату (результативних показників) у зв'язку із збільшенням протяжності гідротехнічних споруд, закріплених на праві господарського відання за КП «СУППР» на підставі наказу Департаменту комунальної власності міста Києва виконавчого органу Київської міської ради (Київської міської державної адміністрації) від 25.06.2021 № 336.

2. Мета та шляхи її досягнення

Метою проєкту рішення є затвердження змін до Комплексної цільової програми підвищення енергоефективності та розвитку житлово-комунальної інфраструктури міста Києва на 2021 – 2025 роки, пов'язане з корегуванням цієї Програми в частині внесення у Додаток 1 до Програми нових пріоритетних заходів, а також з потребою вирішення інших питань у сфері житлово-комунального господарства.

3. Загальна характеристика та основні положення рішення

Проєктом рішення передбачено внесення змін до Комплексної цільової програми підвищення енергоефективності та розвитку житлово-комунальної інфраструктури міста Києва на 2021 - 2025 роки, наведених у додатку до нього.

4. Стан нормативно-правової бази у сфері правового регулювання

Закони України «Про місцеве самоврядування в Україні», «Про столицю України – місто-герой Київ», «Про житлово-комунальні послуги».

5. Фінансово-економічне обґрунтування

Виконання заходів Комплексної цільової програми підвищення енергоефективності та розвитку житлово-комунальної інфраструктури міста Києва на 2021 - 2025 роки передбачається за рахунок коштів бюджету міста Києва та інших джерел, не заборонених чинним законодавством України.

6. Прогноз соціально-економічних та інших наслідків прийняття рішення

Внесення змін до Комплексної цільової програми підвищення енергоефективності та розвитку житлово-комунальної інфраструктури міста Києва на 2021 - 2025 роки дозволить забезпечити практичне виконання галузевих завдань і заходів, спрямованих на науково-організаційне забезпечення розвитку

житлово-комунальної інфраструктури та технічне переоснащення об'єктів ритуальної сфери.

7. Суб'єкт подання

Суб'єктом подання проєкту рішення є виконавчий орган Київської міської ради (Київська міська державна адміністрація).

Особою, відповідальною за супроводження проєкту рішення та доповідачем по проєкту рішення на пленарному засіданні Київської міської ради є директор Департаменту житлово-комунальної інфраструктури виконавчого органу Київської міської ради (Київської міської державної адміністрації) Науменко Дмитро Володимирович.

Заступник голови Київської
міської державної адміністрації Петро ПАНТЕЛЕЄВ

АПАРАТ

ВИКОНАВЧОГО ОРГАНУ КИЇВСЬКОЇ МІСЬКОЇ РАДИ (КИЇВСЬКОЇ МІСЬКОЇ ДЕРЖАВНОЇ АДМІНІСТРАЦІЇ)

вул. Хрещатик,36, м. Київ, 01044; приймальня (044) 202 77 76; (044) 202 75 06;
E-mail:kmda@kma.gov.ua, E-mail для електронних звернень громадян: zvernen@kma.gov.ua
Офіційний портал Києва:kyivcity.gov.ua, Контактний центр міста Києва (044) 15 51, Код ЄДРПОУ 37853361

Київська міська рада

Відповідно до статей 26, 29 Регламенту Київської міської ради, затвердженого рішенням Київської міської ради від 07 липня 2016 року № 579/579, глави 3 розділу VIII Регламенту виконавчого органу Київської міської ради (Київської міської державної адміністрації), затвердженого розпорядженням виконавчого органу Київської міської ради (Київської міської державної адміністрації) від 08 жовтня 2013 року № 1810 за поданням виконавчого органу Київської міської ради (Київської міської державної адміністрації) направляю проєкт рішення Київської міської ради «Про внесення змін до рішення Київської міської ради від 27.05.2021 № 1241/1282 «Про затвердження Комплексної цільової програми підвищення енергоефективності та розвитку житлово-комунальної інфраструктури міста Києва на 2021-2025 роки».

У відповідності до пункту 3.4 глави 3 розділу VIII Регламенту виконавчого органу Київської міської ради (Київської міської державної адміністрації), затвердженого розпорядженням виконавчого органу Київської міської ради (Київської міської державної адміністрації) від 08 жовтня 2013 року № 1810 інформую, що відповідальним за представлення та супроводження проєкту рішення на всіх стадіях розгляду є директор Департаменту житлово-комунальної інфраструктури Науменко Дмитро Володимирович (тел. 272-10-91), за супровід проєкту рішення є начальник управління розвитку житлово-комунальної інфраструктури Радченко Віра Михайлівна (тел. 272-38-80).

Додатки:
1. Проект рішення на ___ арк.;
2. Додаток до рішення на ___ арк.;
3. Пояснювальна записка на ___арк.
4. Порівняльна таблиця на ____ арк.

Керівник апарату Дмитро ЗАГУМЕННИЙ

УКРАЇНА

ВИКОНАВЧИЙ ОРГАН КИЇВСЬКОЇ МІСЬКОЇ РАДИ
(КИЇВСЬКА МІСЬКА ДЕРЖАВНА
АДМІНІСТРАЦІЯ)

ДЕПАРТАМЕНТ ФІНАНСІВ

вул. Хрещатик, 36, м. Київ, 01044 тел. (044) 202 79 29, 202 77 58, 202 73 45
Контактний центр міста Києва (044) 15 51 E-mail: finance@kyivcity.gov.ua Код ЄДРПОУ 02317474

21.10.2021 10054-2-2-10/2315

Департамент житлово-комунальної
інфраструктури виконавчого органу
Київської міської ради (Київської
міської державної адміністрації)

ВИСНОВОК
про погодження внесення змін до Комплексної цільової програми підвищення енергоефективності та розвитку житлово-комунальної інфраструктури міста Києва на 2021–2025 роки

Відповідно до пункту 5.3. Розділу II Порядку розроблення, затвердження та виконання міських цільових програм у місті Києві, затвердженого рішенням Київської міської ради від 29.10.2009 №520/2589 (зі змінами) у Департаменті фінансів виконавчого органу Київської міської ради (Київської міської державної адміністрації) здійснено експертизу проєкту змін до Комплексної цільової програми підвищення енергоефективності та розвитку житлово-комунальної інфраструктури міста Києва на 2021–2025 роки, за результатами якої надаємо **позитивний висновок** наданого проєкту змін.

Директор Володимир РЕПІК

Ольга Чигринець
202-77-55

УКРАЇНА

ВИКОНАВЧИЙ ОРГАН КИЇВСЬКОЇ МІСЬКОЇ РАДИ
(КИЇВСЬКА МІСЬКА ДЕРЖАВНА АДМІНІСТРАЦІЯ)

ДЕПАРТАМЕНТ ЕКОНОМІКИ ТА ІНВЕСТИЦІЙ

вул. Хрещатик, 36, м. Київ, 01044, тел. (044) 202 72 78
Контактний центр міста Києва (044) 15 51 E-mail: org@guekmda.gov.ua Код ЄДРПОУ 04633423

Департамент житлово-комунальної інфраструктури виконавчого органу Київської міської ради (Київської міської державної адміністрації)

ВИСНОВОК

про погодження проєкту змін до Комплексної цільової програми підвищення енергоефективності та розвитку житлово-комунальної інфраструктури міста Києва на 2021-2025 роки
(позитивний висновок)

Департаментом економіки та інвестицій виконавчого органу Київської міської ради (Київської міської державної адміністрації) відповідно до пункту 5.2 Розділу II Порядку розроблення, затвердження та виконання міських цільових програм у місті Києві, затвердженого рішенням Київської міської ради від 29 жовтня 2009 року № 520/2589 (в редакції рішення Київської міської ради від 12 листопада 2019 року № 65/7638), проведено експертизу проєкту змін до Комплексної цільової програми підвищення енергоефективності та розвитку житлово-комунальної інфраструктури міста Києва на 2021-2025 роки, наданого листом Департаменту житлово-комунальної інфраструктури виконавчого органу Київської міської ради (Київської міської державної адміністрації) від 22.09.2021 № 058/3/1-5686.

За результатами проведеної експертизи надаємо позитивний висновок та погоджуємо проєкт змін до Комплексної цільової програми підвищення енергоефективності та розвитку житлово-комунальної інфраструктури міста Києва на 2021-2025 роки.

Директор Наталія МЕЛЬНИК

Вікторія МОХОНЬКО
Оксана ШЛАПАЦЬКА
Катерина ЛУКАШЕВИЧ 202 76 74

ДОКУМЕНТ ІТС ЄІПК СЕД АСКОД (**ПІДПИСАНО КВАЛІФІКОВАНИМ ЕЛЕКТРОННИМ ПІДПИСОМ**)

Сертифікат 58E2D9E7F900307B04000000433E2000F8B08100
Підписувач Мельник Наталія Олегівна
Дійсний з 02.03.2020 0:00:00 по 02.03.2022 0:00:00

Департамент економіки та інвестицій

050/17-5746 від 24.09.2021

Довідка

до проєкту розпорядження виконавчого органу Київської міської ради (Київської міської державної адміністрації) «Про схвалення змін до Комплексної цільової програми підвищення енергоефективності та розвитку житлово-комунальної інфраструктури міста Києва на 2021 – 2025 роки» (2059-пр)

Проєкт розпорядження розроблено Департаментом житлово-комунальної інфраструктури виконавчого органу Київської міської ради (Київської міської державної адміністрації).

Проєктом розпорядження пропонується схвалити зміни до Комплексної цільової програми підвищення енергоефективності та розвитку житлово-комунальної інфраструктури міста Києва на 2021 – 2025 роки, затвердженої рішенням Київської міської ради від 27 травня 2021 року № 1241/1282 (далі – Програма).

Звертаємо увагу, що Програма розроблена з порушенням підпунктів 4.2.2, 4.2.5 пункту 4.2 Розділу II Порядку розроблення, затвердження та виконання міських цільових програм у місті Києві, затвердженого рішенням Київської міської ради від 29 жовтня 2009 року № 520/2589 (в редакції рішення Київської міської ради від 12 листопада 2019 року № 65/7638).

Заступник керівника апарату –
начальник юридичного управління Леся ВЕРЕС

«18» листопада 2021 року

1.2.

08/231-4304/ПР
29.11.2021

КИЇВСЬКА МІСЬКА РАДА

II СЕСІЯ IX СКЛИКАННЯ

РІШЕННЯ

_____№_____ Проєкт

Про затвердження Договору гарантії, відшкодування та підтримки проєкту та погодження Кредитного договору і Договору про погашення заборгованості

Відповідно до статті 17 Бюджетного кодексу України, Господарського кодексу України, пункту 43 частини першої статті 26 та пункту 16 частини четвертої статті 42 Закону України «Про місцеве самоврядування в Україні», рішень Київської міської ради від 11 квітня 2019 року № 517/7173 «Про залучення кредиту Європейського банку реконструкції та розвитку комунальним підприємством «Київтеплоенерго» та від 22 квітня 2021 року № 575/616 «Про надання місцевої гарантії у 2021 році» Київська міська рада

ВИРІШИЛА:

1. Затвердити Договір гарантії, відшкодування та підтримки проєкту, укладений 02 вересня 2021 року між Київською міською радою та Європейським банком реконструкції та розвитку.

2. Погодити Кредитний договір, укладений 02 вересня 2021 року між КОМУНАЛЬНИМ ПІДПРИЄМСТВОМ ВИКОНАВЧОГО ОРГАНУ КИЇВРАДИ (КИЇВСЬКОЇ МІСЬКОЇ ДЕРЖАВНОЇ АДМІНІСТРАЦІЇ) «КИЇВТЕПЛОЕНЕРГО» та Європейським банком реконструкції та розвитку.

3. Погодити Договір про погашення заборгованості, укладений 01 вересня 2021 року між Департаментом фінансів виконавчого органу Київської міської ради (Київської міської державної адміністрації) та КОМУНАЛЬНИМ ПІДПРИЄМСТВОМ ВИКОНАВЧОГО ОРГАНУ КИЇВРАДИ (КИЇВСЬКОЇ МІСЬКОЇ ДЕРЖАВНОЇ АДМІНІСТРАЦІЇ) «КИЇВТЕПЛОЕНЕРГО».

4. Контроль за виконанням цього рішення покласти на постійну комісію Київської міської ради з питань бюджету та соціально-економічного розвитку.

Київський міський голова Віталій КЛИЧКО

ПОДАННЯ:

Перший заступник голови
Київської міської державної адміністрації М. Поворозник

Директор Департаменту фінансів В. Репік

Начальник юридичного відділу
Департаменту фінансів Ю. Аввакумова

ПОГОДЖЕНО:

Заступник голови
Київської міської державної адміністрації П. Пантелеєв

Директор Департаменту житлово-комунальної
інфраструктури Д. Науменко

Заступник керівника апарату -
начальник юридичного управління Л. Верес
Здадатиємемся
25.11.4

Керівник апарату виконавчого органу
Київської міської ради (Київської
міської державної адміністрації) Д. Загуменний

Голова постійної комісії Київської міської ради
з питань бюджету та соціально-економічного розвитку А. Вітренко

Секретар постійної комісії Київської міської ради
з питань бюджету та соціально-економічного розвитку В. Андронов

Виконувач обов'язків начальника Управління
правового забезпечення діяльності Київської
міської ради В. Положишник

ПОЯСНЮВАЛЬНА ЗАПИСКА

до проєкту рішення Київської міської ради «Про затвердження Договору гарантії, відшкодування та підтримки проєкту та погодження Кредитного договору і Договору про погашення заборгованості»

1. Обґрунтування необхідності прийняття рішення

Відповідно до рішень Київської міської ради від 11 квітня 2019 року № 517/7173 «Про залучення кредиту Європейського банку реконструкції та розвитку комунальним підприємством «Київтеплоенерго» та від 22 квітня 2021 року № 575/616 «Про надання місцевої гарантії у 2021 році» комунальним підприємством «Київтеплоенерго» з метою залучення кредиту в розмірі до 140 мільйонів євро для реалізації інвестиційного проекту «Проект модернізації системи централізованого теплопостачання м. Києва» укладено Кредитний договір з Європейським банком реконструкції та розвитку.

У якості забезпечення виконання зобов'язань позичальника перед кредитором, Європейському банку реконструкції та розвитку Київською міською радою надано місцеву гарантію та укладено відповідний договір. Крім того, відповідно до вимог бюджетного законодавства, позичальником також укладено договір з Департаментом фінансів виконавчого органу Київської міської ради (Київської міської державної адміністрації) про погашення заборгованості. Зазначені правочини відповідно до вимог Бюджетного кодексу України, Господарського кодексу України та Закону України «Про місцеве самоврядування в Україні» підлягають затвердженню і погодженню Київською міською радою.

Відтак, прийняття проєкту рішення зумовлено необхідністю дотримання вимог законодавства щодо затвердження укладеного Договору гарантії, відшкодування та підтримки проєкту та погодження Кредитного договору і Договору про погашення заборгованості.

2.Мета та завдання прийняття рішення

Проєкт рішення підготовлено з метою затвердження Договору гарантії, відшкодування та підтримки проєкту та погодження Кредитного договору і Договору про погашення заборгованості, укладених в рамках підготовки до реалізації в місті Києві інвестиційного проекту «Проект модернізації системи централізованого теплопостачання м. Києва» на виконання рішення Київської міської ради від 11 квітня 2019 року № 517/7173 «Про залучення кредиту Європейського банку реконструкції та розвитку комунальним підприємством «Київтеплоенерго».

3. Загальна характеристика рішення

Даний проєкт рішення складається з чотирьох пунктів, а саме: пунктами 1-3 пропонується затвердити Договір гарантії, відшкодування та підтримки проєкту та погодити Кредитний договір і Договір про погашення заборгованості; пунктом 4 пропонується контроль за виконанням цього рішення покладається на постійну комісію Київської міської ради з питань бюджету та соціально-економічного розвитку.

4. Стан нормативно-правової бази у даній сфері правового регулювання

Проєкт рішення підготовлено відповідно до Бюджетного та Господарського кодексів України, Закону України «Про місцеве самоврядування в Україні».

5. Фінансово-економічне обґрунтування

Реалізація зазначеного рішення не потребуватиме фінансових витрат.

6. Прогноз соціально-економічного та інших наслідків прийняття рішення

Прийняття цього рішення забезпечить реалізацію в місті Києві інвестиційного проекту «Проект модернізації системи централізованого теплопостачання м. Києва», який надасть відчутний ефект вже у короткостроковій перспективі. Зокрема, це економія витрат на виробництво теплової енергії, що споживається мешканцями міста Києва, можливість маневреності виробництва теплової енергії в залежності від коливань погодних температурних режимів, вихід на маневрений ринок електричної енергії, мінімізація часу локалізації та усунення поривів на об'єктах комунальної власності територіальної громади міста Києва.

7. Суб'єкт подання рішення та доповідач на пленарному засіданні:

Виконавчий орган Київської міської ради (Київська міська державна адміністрація).

Доповідач на пленарному засіданні – директор Департаменту фінансів виконавчого органу Київської міської ради (Київської міської державної адміністрації) – Репік Володимир Михайлович.

Директор Департаменту фінансів Володимир РЕПІК

Зауваження
до проєкту рішення Київської міської ради «Про затвердження Договору гарантії, відшкодування та підтримки проекту та погодження Кредитного договору і Договору про погашення заборгованості»

Проєкт розроблено Департаментом фінансів виконавчого органу Київської міської ради (Київської міської державної адміністрації).

Проєктом рішення передбачено затвердити Договір гарантії, відшкодування та підтримки проекту укладений 26 лютого 2021 року між Європейським банком реконструкції та розвитку та Київською міською радою (далі – Договір гарантії), а також погодити Кредитний договір, укладений 02 вересня 2021 року між КОМУНАЛЬНИМ ПІДПРИЄМСТВОМ ВИКОНАВЧОГО ОРГАНУ КИЇВРАДИ (КИЇВСЬКОЇ МІСЬКОЇ ДЕРЖАВНОЇ АДМІНІСТРАЦІЇ) «КИЇВТЕПЛОЕНЕРГО» та Європейським банком реконструкції та розвитку та комунальним підприємством «Київський метрополітен» (далі – Кредитний договір) і Договір про погашення заборгованості, укладений 01 вересня 2021 року між Департаментом фінансів виконавчого органу Київської міської ради (Київської міської державної адміністрації) та КОМУНАЛЬНИМ ПІДПРИЄМСТВОМ ВИКОНАВЧОГО ОРГАНУ КИЇВРАДИ (КИЇВСЬКОЇ МІСЬКОЇ ДЕРЖАВНОЇ АДМІНІСТРАЦІЇ) «КИЇВТЕПЛОЕНЕРГО» (далі – Договір про погашення заборгованості).

За результатами юридичної експертизи зауважуємо про таке.

1. Відповідно до пункту 16 частини четвертої статті 42 Закону України «Про місцеве самоврядування в Україні» Київський міський голова укладає від імені територіальної громади, ради та її виконавчого комітету договори відповідно до законодавства, а з питань, віднесених до виключної компетенції ради, подає їх на затвердження відповідної ради.

Нормативно-правовими актами у сфері бюджетних правовідносин та які визначають повноваження міських рад не передбачено повноважень Київської міської ради щодо погодження кредитних договорів, що укладаються комунальними підприємствами та договорів про погашення заборгованості між структурними підрозділами виконавчого органу Київської міської ради (Київської міської державної адміністрації) та комунальними підприємствами.

2. Статтею 8.17 Кредитного договору передбачено, що англійська версія Кредитного договору матиме переважну силу у випадку розбіжностей між англійською та українською його версіями.

Пунктом (о) статті 5.01, статтею 7.04 Договору гарантії передбачено, що Гарант (Київська міська рада) гарантує вибір англійського права, як права, що регулює цю Гарантію. Ця гарантія регулюється і тлумачиться відповідно до права Англії.

Враховуючи положення статті 9, 19 Конституції України, статті 26 Віденської конвенції про право міжнародних договорів, Бюджетного кодексу України, статті 19 Закону України «Про міжнародні договори України», статті 24 Закону України «Про місцеве самоврядування в Україні» органи державної

влади та місцевого самоврядування здійснюють свою повноваження відповідно до національного законодавства України та можуть застосовувати інше законодавство лише у випадку, якщо застосування останнього передбачено міжнародним договором України, який набрав чинності в установленому порядку.

3. Статтею 7.11 Договору гарантії передбачено, що всі документи або повідомленняговори укладено в оригінальних примірниках англійською і українською мовами. У випадку будь-яких розбіжностей між версіями англійською та українською мовами версія англійською мовою має переважну силу.

Статті 1, 19 Закону України «Про забезпечення функціонування української мови як державної» передбачають обов'язковість застосування при здійсненні повноважень органами державної влади та органами місцевого самоврядування української мови. Застосування мови іншої сторони передбачено лише для міжнародних договорів України.

Одночасно звертаємо увагу, що рішенням Антимонопольного комітету від 28 квітня 2020 року № 259-р «Про результати розгляду справи про державну допомогу № 500-26.15/120-19-ДД» визнано, що підтримка (фінансування), яка надається у формі гарантії для забезпечення виконання комунальним підприємством «КИЇВТЕПЛОЕНЕРГО» зобов'язань за кредитним договором з Європейським банком реконструкції і розвитку з метою реалізації проекту «Модернізація системи централізованого теплопостачання міста Києва», у період з 02.09.2019 по 31.12.2033, як компенсація обгрунтованих витрат комунального підприємства «КИЇВТЕПЛОЕНЕРГО» з виробництва теплової енергії, у тому числі на установках, що здійснюють комбіноване виробництво теплової та електричної енергії, та постачання теплової енергії, є допустимою державною допомогою для конкуренції як компенсація обґрунтованих витрат на надання послуг, що становлять загальний економічний інтерес, за умови виконання надавачем певних зобов'язань.

Заступник керівника апарату –
начальник юридичного управління Леся ВЕРЕС

«25» листопада 2021 року

Заступник міського голови –
секретар Київської міської ради

Вітренку А.О. Бродському О.Я.
Положишник В.О.

Прошу розглянути проект рішення від 29.11.2021 № 08/231 – 4304/ПР в установленому порядку.

Омельченко А.В.

Для контролю за проходженням та тиражування.

Пантелєєву Л.О. - до відома

Володимир БОНДАРЕНКО

"29" листопада 2021 року
№ 08/231 – 4304/ПР

03/231-4304/ПР
29.11.2021

УКРАЇНА

ВИКОНАВЧИЙ ОРГАН КИЇВСЬКОЇ МІСЬКОЇ РАДИ (КИЇВСЬКА МІСЬКА ДЕРЖАВНА АДМІНІСТРАЦІЯ)

вул. Хрещатик 36, м. Київ, 01044, тел. (044) 202 71 29, (044) 202 75 58, e-mail: kmda@kma.gov.ua
Контактний центр міста Києва (044) 15 51 Код ЄДРПОУ 00022527
E-mail для електронних звернень громадян: zvernen@kmda.gov.ua

29.11.2021 № 009-164р

на № _____ від _____

Київська міська рада

Відповідно до статей 26, 29 Регламенту Київської міської ради, затвердженого рішенням Київської міської ради від 07 липня 2016 року №579/579, глави 3 розділу VIII Регламенту виконавчого органу Київської міської ради (Київської міської державної адміністрації), затвердженого розпорядженням виконавчого органу Київської міської ради (Київської міської державної адміністрації) від 08 жовтня 2013 року № 1810, за поданням виконавчого органу Київської міської ради (Київської міської державної адміністрації) направляю проєкт рішення Київської міської ради «Про затвердження Договору гарантії, відшкодування та підтримки проекту та погодження Кредитного договору і Договору про погашення заборгованості».

У відповідності до пункту 3.4 глави 3 розділу VIII Регламенту виконавчого органу Київської міської ради (Київської міської державної адміністрації), затвердженого розпорядженням виконавчого органу Київської міської ради (Київської міської державної адміністрації) від 08 жовтня 2013 року № 1810 інформую, що відповідальним за представлення та супроводження документів проєкту рішення на всіх стадіях є директор Департаменту фінансів виконавчого органу Київської міської ради (Київської міської державної адміністрації) Репік Володимир Михайлович (тел. 202-79-29).

Додатки:
- проєкт рішення на 1 арк.;
- пояснювальна записка на 2 арк.;
- електронна версія зазначеного.

212053

Керівник апарату Дмитро ЗАГУМЕННИЙ

Володимир Репік
Юлія Аввакумова 202-77-40

08/231-4305/ПР
29.11.2021

1.3

КИЇВСЬКА МІСЬКА РАДА

II СЕСІЯ IX СКЛИКАННЯ

РІШЕННЯ

_____№_____ Проєкт

Про надання місцевої гарантії
Міністерству фінансів України
у 2021 році

Відповідно до статей 17, 74 Бюджетного кодексу України, статті 60 Закону України «Про місцеве самоврядування в Україні», Закону України «Про ратифікацію Рамкового договору між Урядом України та Урядом Французької Республіки щодо офіційної підтримки проекту з покращення водопостачання у місті Києві», постанови Кабінету Міністрів України від 14 травня 2012 року № 541 «Про затвердження Порядку надання місцевих гарантій», рішення Київської міської ради від 24 грудня 2020 року № 24/24 «Про бюджет міста Києва на 2021 рік», враховуючи розпорядження виконавчого органу Київської міської ради (Київської міської державної адміністрації) від 04 листопада 2021 року № 2291 «Про висновок стосовно доцільності залучення пільгового кредиту Уряду Французької Республіки приватним акціонерним товариством «Акціонерна компанія «Київводоканал» під гарантію Київської міської ради для реалізації інвестиційного проекту з покращення водопостачання міста Києва» Київська міська рада

ВИРІШИЛА:

1. Надати Міністерству фінансів України, з місцезнаходженням за адресою: Україна, 01008, м. Київ, вул. М. Грушевського, 12/2, гарантію для забезпечення виконання боргових зобов'язань приватного акціонерного товариства «Акціонерна компанія «Київводоканал», з місцезнаходженням за адресою: Україна, 01015, м. Київ, вул. Лейпцизька, 1-а, за субкредитним договором, укладеним між Міністерством фінансів України, АТ «Укрексімбанк», Київською міською радою та приватним акціонерним товариством «Акціонерна компанія «Київводоканал» відповідно до умов Рамкового договору між Урядом України та Урядом Французької Республіки

щодо офіційної підтримки проекту з покращення водопостачання у місті Києві, вчиненого 13 травня 2021 року та ратифікованого Законом України «Про ратифікацію Рамкового договору між Урядом України та Урядом Французької Республіки щодо офіційної підтримки проекту з покращення водопостачання у місті Києві» (далі – Рамковий договір), для реалізації інвестиційного проекту з покращення водопостачання міста Києва, а саме:

назва проекту: інвестиційний проект з покращення водопостачання міста Києва;

мета залучення кредиту: здійснення заходів з реконструкції об'єктів водопровідного господарства міста Києва;

розмір залучення коштів (обсяг кредиту): не перевищує 70000000 (сімдесят мільйонів) євро;

відсоткова ставка за користування залученими коштами відповідно до умов Рамкового договору становить 0,0092% річних, відсотки нараховуються на непогашену основну суму кредиту з дати кожної вибірки кредиту та сплачуються кожні півроку;

строк залучення коштів: на строк 40 років, включаючи пільговий період 15 років;

строки сплати: основна сума повинна бути погашена 50 рівними і послідовними шестимісячними платежами, перший платіж підлягає сплаті через 186 місяців після закінчення календарного кварталу, в якому було здійснено вибірку;

2. Встановити, що гарантія надається в розмірі всіх боргових зобов'язань приватного акціонерного товариства «Акціонерна компанія «Київводоканал», з місцезнаходженням за адресою: Україна, 01015, м. Київ, вул. Лейпцизька, 1-а, відповідно до субкредитного договору, зазначеного в пункті 1 цього рішення, на строк його дії, але в будь-якому разі до повного виконання зобов'язань за субкредитним договором.

3. Уповноважити Київського міського голову Кличка Віталія Володимировича підписати від імені Київської міської ради договір гарантії.

4. Встановити приватному акціонерному товариству «Акціонерна компанія «Київводоканал» плату за надання Київською міською радою Міністерству фінансів України гарантії для забезпечення виконання боргових зобов'язань за субкредитним договором, зазначеним в пункті 1 цього рішення, у розмірі 170000 грн (сто сімдесят тисяч гривень).

5. Встановити, що виконання боргових зобов'язань приватного акціонерного товариства «Акціонерна компанія «Київводоканал» за надання Київською міською радою Міністерству фінансів України гарантії за субкредитним договором, зазначеного в пункті 1 цього рішення, забезпечується правом договірного списання коштів з поточних рахунків приватного акціонерного товариства «Акціонерна компанія «Київводоканал» на користь Київської міської ради.

6. Департаменту фінансів виконавчого органу Київської міської ради (Київської міської державної адміністрації):

6.1. Здійснювати організаційно-правові дії, пов'язані із наданням Київською міською радою Міністерству фінансів України гарантії для

забезпечення виконання боргових зобов'язань за субкредитним договором, зазначеного в пункті 1 цього рішення.

6.2. Здійснювати платежі за рахунок коштів бюджету міста Києва у разі виконання гарантійних зобов'язань перед Міністерством фінансів України за гарантією, наданою Київською міською радою Міністерству фінансів України.

6.3. У порядку, визначеному законодавством України, передбачати протягом усього строку дії гарантії у проєктах рішень про бюджет міста Києва на відповідний рік кошти для забезпечення виконання боргових зобов'язань за гарантією, наданою Київською міською радою Міністерству фінансів України.

6.4. Укласти договір з приватним акціонерним товариством «Акціонерна компанія «Київводоканал» про погашення заборгованості цього комунального підприємства перед територіальною громадою міста Києва за виконання гарантійних зобов'язань у відповідності до вимог частини третьої статті 17 Бюджетного кодексу України.

7. Уповноважити директора Департаменту фінансів виконавчого органу Київської міської ради (Київської міської державної адміністрації) вчиняти всі необхідні правочини, пов'язані із наданням Київською міською радою Міністерству фінансів України гарантії для забезпечення виконання боргових зобов'язань за субкредитним договором, зазначеним в пункті 1 цього рішення.

8. Контроль за виконанням цього рішення покласти на постійну комісію Київської міської ради з питань бюджету та соціально-економічного розвитку.

Київський міський голова Віталій Кличко

ПОДАННЯ:

Заступник голови
Київської міської державної адміністрації — П. Пантелеєв

Директор Департаменту фінансів — В. Репік

Начальник юридичного відділу
Департаменту фінансів — Ю. Аввакумова

Директор Департаменту
житлово-комунальної інфраструктури — Д. Науменко

Перший заступник директора Департаменту -
начальник юридичного управління
Департаменту житлово-комунальної
інфраструктури — О. Басурова

ПОГОДЖЕНО:

Заступник керівника апарату -
начальник юридичного управління — Л. Верес

довіряю 25.11.14

Керівник апарату виконавчого органу
Київської міської ради (Київської
міської державної адміністрації) — Д. Загуменний

Голова постійної комісії Київради з питань
бюджету та соціально-економічного розвитку — А. Вітренко

Секретар постійної комісії Київради з питань
бюджету та соціально-економічного розвитку — В. Андронов

Виконувач обов'язків начальника Управління
правового забезпечення діяльності Київської
міської ради — В. Положишник

ПОЯСНЮВАЛЬНА ЗАПИСКА
до проєкту рішення Київської міської ради «Про надання місцевої гарантії Міністерству фінансів України у 2021 році»

1. Обґрунтування необхідності прийняття рішення

Законом України «Про ратифікацію Рамкового договору між Урядом України та Урядом Французької Республіки щодо офіційної підтримки проекту з покращення водопостачання у місті Києві» визначено приватне акціонерне товариство «Акціонерна компанія «Київводоканал» (далі – ПрАТ «АК «Київводоканал») суб'єктом з реалізації інвестиційного проекту з покращення водопостачання міста Києва шляхом залучення пільгового кредиту Уряду Французької Республіки на максимальну суму у сімдесят мільйонів євро (70,000,000 євро), що надається з метою фінансування інвестиційного проекту.

Видом забезпечення виконання умов угоди про передачу коштів позики є гарантія Київської міської ради.

Бюджетним кодексом України встановлено, що місцеві гарантії надаються у порядку, визначеному Кабінетом Міністрів України.

Відповідно до Порядку надання місцевих гарантій, затвердженого постановою Кабінету Міністрів України від 14 травня 2012 року № 541 «Про затвердження Порядку надання місцевих гарантій» місцева гарантія надається за рішенням міської влади, яке повинно містити: назву інвестиційного проекту, для виконання (реалізації) якого залучається кредит (позика) під гарантію; повне найменування та місцезнаходження суб'єкта господарювання, для забезпечення боргових зобов'язань якого надається гарантія; умови надання кредиту (позики) - обсяг, строк, відсотки за користування кредитом (позикою) та строки їх сплати; обсяг гарантійних зобов'язань та порядок їх виконання; строк дії гарантії; розмір і вид забезпечення виконання боргових зобов'язань позичальника; розмір плати за надання гарантії.

Інвестиційним проектом передбачається виконання перелічених нижче робіт з реконструкції об'єктів водопровідного господарства міста Києва:

захист Деснянської і Дніпровської водопровідних станцій від гідравлічних ударів;

заміна двох трубопроводів, що йдуть від Деснянської водопровідної станції та проведення дослідження у пілотній зоні в мережі водопостачання з метою зменшення водовтрат;

оптимізація роботи Деснянської водопровідної станції та будівництво цеху рециркуляції для очищення промивних вод і утилізації осадів очищення промивних вод.

Інвестиційний проект має на меті виконання цілей визначених Державною стратегією регіонального розвитку на 2021-2027 роки, затвердженою постановою Кабінету Міністрів України від 05 серпня 2020 року № 695, та Стратегією розвитку міста Києва до 2025 року, затвердженою рішенням Київської міської ради від 06 липня 2017 року № 724/2886 (стратегічна ціль «Підвищення комфорту життя мешканців м. Києва»), та включатиме наступні компоненти:

реконструкція системи водопостачання Дніпровської та Деснянської водопровідних станцій в місті Києві з впровадженням технології попередження гідравлічних ударів (у зв'язку з тривалою експлуатацією і зносом обладнання та мереж на станціях відбуваються часті аварійні ситуації пов'язані з гідроударами, що виникають у зв'язку з зупинкою застарілого насосного обладнання при неконтрольованих зворотних потоках великих обсягів води) – КОМПОНЕНТ 1;

водопровідна станція № 1 Деснянської водопровідної станції. І черга будівництва. Реконструкція Деснянської водопровідної станції з впровадженням технології очистки промивних вод, за адресою просп. Алішера Навої, 1 у Дніпровському районі міста Києва (проект є пріоритетним до реалізації до 2022 року для запобігання скиданню промивних вод в річку після підготовки води, що є однією з основних екологічних проблем міста Києва, яка не вирішувалась десятиліттями) – КОМПОНЕНТ 2;

реконструкція двох водоводів Д = 1 000 мм від Деснянської водопровідної станції II підйому до існуючих камер в районі Набережного шосе в м. Києві з системою контролю втрат води на трубопроводах (водоводи 2 водоводи по 7,6 км відносяться до основних магістральних мереж міста Києва, які транспортують воду з Деснянської водопровідної насосної станції II підйому та забезпечують водою Голосіївський, Подільський та частину Шевченківського районів міста Києва), а також будівництво цеху рециркуляції для очищення промивних вод і утилізації осадів очищення промивних вод – КОМПОНЕНТ 3.

Запропонована оціночна вартість інвестиційного проекту становить – до 70000000 євро. Строк залучення коштів на 40 років, включаючи пільговий період 15 років. Обсяг кредиту не перевищує 70000000 (сімдесят мільйонів) євро. Джерело повернення – за рахунок інвестиційної складової тарифу (та амортизаційної складової), встановленого в установленому порядку.

Встановлено ПрАТ «АК «Київводоканал» плату за надання Київською міською радою Міністерству фінансів України гарантії для забезпечення виконання боргових зобов'язань за субкредитним договором у розмірі 170000 грн (сто сімдесят тисяч гривень). Порядок виконання гарантійних зобов'язань буде деталізовано в субкредитному договорі.

Рішенням Київської міської ради від 24 грудня 2020 року № 24/24 «Про бюджет міста Києва на 2021 рік» визначено, що місцеві гарантії надаються в обсягах, на умовах та відповідно до повноважень, визначених окремим рішенням Київської міської ради про надання таких гарантій.

Пунктом 5 проєкту рішення встановлено, що виконання зобов'язань ПрАТ «АК «Київводоканал» за надання Київською міською радою Міністерству фінансів України гарантії за субкредитним договором забезпечується правом договірного списання коштів з поточних рахунків ПрАТ «АК «Київводоканал» на користь Київської міської ради.

2. Мета і завдання прийняття рішення

Метою та завданням прийняття рішення є залучення кредиту Уряду Французької Республіки в обсязі, що не перевищує 70000000 (сімдесят мільйонів) євро ПрАТ «АК «Київводоканал» під гарантію Київської міської ради, наданої Міністерству фінансів України, задля здійснення заходів з підвищення надійності

експлуатації системи централізованого водопостачання та реконструкції об'єктів водопровідного господарства міста Києва.

3. Загальна характеристика рішення

Даний проєкт рішення складається з восьми пунктів, якими пропонується надати гарантію Міністерству фінансів України для забезпечення виконання боргових зобов'язань ПрАТ «АК «Київводоканал» за субкредитним договором, укладеним між Міністерством фінансів України, АТ «Укрексімбанк», Київською міською радою та ПрАТ «АК «Київводоканал» відповідно до умов Рамкового договору між Урядом України та Урядом Французької Республіки щодо офіційної підтримки проекту з покращення водопостачання у місті Києві; встановити, що гарантія надається в розмірі всіх боргових зобов'язань ПрАТ «АК «Київводоканал» відповідно до субкредитного договору, зазначеного в пункті 1 цього рішення, на строк його дії, але в будь-якому разі до повного виконання зобов'язань за субкредитним договором; уповноважити Київського міського голову Кличка Віталія Володимировича підписати від імені Київської міської ради договір гарантії; встановити ПрАТ «АК «Київводоканал» плату за надання Київською міською радою Міністерству фінансів України гарантії для забезпечення виконання боргових зобов'язань за субкредитним договором у розмірі 170000 грн (сто сімдесят тисяч гривень); встановити, що виконання боргових зобов'язань ПрАТ «АК «Київводоканал» за надання Київською міською радою Міністерству фінансів України гарантії за субкредитним договором забезпечується правом договірного списання коштів з поточних рахунків ПрАТ «АК «Київводоканал» на користь Київської міської ради; доручено Департаменту фінансів виконаного органу Київської міської ради (Київської міської державної адміністрації) здійснювати необхідні правочини та організаційно-правові дії, пов'язані із наданням Київською міською радою Міністерству фінансів України гарантії для забезпечення виконання боргових зобов'язань за субкредитним договором; уповноважити директора Департаменту фінансів виконавчого органу Київської міської ради (Київської міської державної адміністрації) вчиняти всі необхідні правочини, пов'язані із наданням Київською міською радою Міністерству фінансів України гарантії для забезпечення виконання боргових зобов'язань; контроль за виконанням цього рішення покласти на постійну комісію Київської міської ради з питань бюджету та соціально-економічного розвитку.

4. Стан нормативно-правової бази у даній сфері правового регулювання

Нормативно-правовою базою у цій сфері правового регулювання є Бюджетний кодекс України, закони України «Про місцеве самоврядування в Україні», «Про ратифікацію Рамкового договору між Урядом України та Урядом Французької Республіки щодо офіційної підтримки проекту з покращення водопостачання у місті Києві», постанова Кабінету Міністрів України від 14 травня 2012 року № 541 «Про затвердження Порядку надання місцевих гарантій», рішення Київської міської ради від 24 грудня 2020 року № 24/24 «Про бюджет міста Києва на 2021 рік», розпорядження виконавчого органу Київської міської ради (Київської міської державної адміністрації) від 04 листопада 2021 року № 2291 «Про висновок стосовно доцільності залучення пільгового кредиту Уряду

Французької Республіки приватним акціонерним товариством «Акціонерна компанія «Київводоканал» під гарантію Київської міської ради для реалізації інвестиційного проекту з покращення водопостачання міста Києва».

5.Фінансово-економічне обґрунтування

Прийняття даного рішення не потребує матеріально-фінансових витрат з бюджету міста Києва.

Пропонується залучити кредитні ресурси ПрАТ «АК «Київводоканал» від Уряду Французької Республіки в обсязі, що не перевищує 70000000 (сімдесят мільйонів) євро. Залучення кредитного ресурсу для реалізації інвестиційного проекту потребує надання місцевої гарантії Міністерству фінансів України.

6. Прогноз соціально-економічного та інших наслідків прийняття рішення

Інвестиційний проект спрямований на заходи, реалізація яких надасть відчутний ефект вже у короткостроковій перспективі. Зокрема, це надання споживачам послуг з централізованого водопостачання на європейському рівні, підвищення надійності експлуатації системи водопостачання та забезпечення екологічної безпеки об'єктів водопровідного господарства міста Києва.

7. Суб'єкт подання рішення та доповідач на пленарному засіданні

Виконавчий орган Київської міської ради (Київська міська державна адміністрація).

Доповідач на пленарному засіданні – директор Департаменту фінансів виконавчого органу Київської міської ради (Київської міської державної адміністрації) – Репік Володимир Михайлович.

Директор Департаменту фінансів Володимир РЕПІК

Довідка
до проєкту рішення Київської міської ради «Про надання місцевої гарантії Міністерству фінансів України у 2021 році»

Проєкт розроблено Департаментом фінансів виконавчого органу Київської міської ради (Київської міської державної адміністрації).

Проєктом передбачено надати Міністерству фінансів України гарантію для забезпечення виконання боргових зобов'язань приватного акціонерного товариства «Акціонерна компанія «Київводоканал» за субкредитним договором, укладеним між Міністерством фінансів України, АТ «Укрексімбанк», Київською міскою радою та приватним акціонерним товариством «Акціонерна компанія «Київводоканал» (далі – субкредитний договір).

За результатами юридичної експертизи звертаємо увагу на наступне.

Пунтом 5 проєкту рішення пропонується встановити, що виконання зобов'язань приватного акціонерного товариства «Акціонерна компанія «Київводоканал» за надання Київською міською радою Міністерству фінансів України за субкредитним договором забезпечується правом договірного списання коштів з поточних рахунків приватного акціонерного товариства «Акціонерна компанія «Київводоканал» на користь Київської міської ради.

Відповідно до частин третьої та п'ятою статті 17 Бюджетного кодексу України державні (місцеві) гарантії надаються на умовах платності, строковості, а також забезпечення виконання зобов'язань у спосіб, передбачений законом. Суб'єкти господарювання, щодо яких приймається рішення про надання кредитів (позик), залучених державою (Автономною Республікою Крим, обласною радою чи міською територіальною громадою), або державних (місцевих) гарантій, крім державних гарантій на портфельній основі, зобов'язані надати майнове або інше забезпечення виконання зобов'язань та сплатити до Державного бюджету України (відповідного місцевого бюджету) плату за їх отримання у розмірі, встановленому Кабінетом Міністрів України (Верховною Радою Автономної Республіки Крим, обласною чи міською радою), якщо інше не передбачено законом про Державний бюджет України (рішенням про місцевий бюджет).

Питання забезпечення виконання зобов'язань врегульовані Цивільним кодексом України.

Проаналізувавши книгу п'яту Цивільного кодексу України можна зробити висновок, що засоби (способи) забезпечення виконання зобов'язань – це додаткові забезпечувальні заходи, які мають спеціальний (додатковий) характер і дають можливість досягнути виконання за договором, тобто надають кредитору додаткову можливість, в доповнення до засобів відповідальності, отримати належне йому за зобов'язанням.

В свою чергу, частиною третьою статті 17 Бюджетного кодексу України передбачено, що обов'язковою умовою надання місцевої гарантії є укладення договору між відповідним місцевим фінансовим органом, та суб'єктом

господарювання про погашення заборгованості суб'єкта господарювання перед міською територіальною громадою за виконання гарантійних зобов'язань. Істотною умовою такого договору має бути зобов'язання суб'єкта господарювання надати гаранту права на договірне списання банком коштів з рахунків суб'єкта господарювання на користь гаранта.

Крім того, відповідно до статті 1 Закону України «Про державну допомогу суб'єктам господарювання» (далі – Закон) підтримка у будь-якій формі суб'єктів господарювання за рахунок ресурсів держави чи місцевих ресурсів, що спотворює або загрожує спотворенням економічної конкуренції, створюючи переваги для виробництва окремих видів товарів чи провадження окремих видів господарської діяльності вважається державною допомогою.

Однією із форм державної допомоги є надання гарантій (стаття 4 Закону).

Згідно з статтею 3 Закону та роз'ясненнями Антимонопольного комітету України від 05 жовтня 2017 року № 35-рр/дд «Про застосування законодавства у сфері державної допомоги» (далі – роз'яснення) дія Закону поширюється на будь-яку підтримку суб'єктів господарювання надавачами державної допомоги за рахунок ресурсів держави чи місцевих ресурсів для виробництва товарів або провадження окремих видів господарської діяльності, крім випадків, передбачених частиною другою статті 3 Закону.

Тобто заходи підтримки, передбачені у проєкті розпорядження, в розумінні Закону можуть містити ознаки державної допомоги.

У роз'ясненнях вказано, що для ґрунтовної оцінки заходів державної підтримки на предмет виявлення ознак державної допомоги, її допустимості для конкуренції треба подати Антимонопольному комітету України детальну інформацію стосовно програм державної допомоги або індивідуальної державної допомоги.

Подання повідомлення, його розгляд та розгляд справи про державну допомогу здійснюються в порядку, визначеному розділом 4 Закону.

Порядок подання та оформлення повідомлень про нову державну допомогу та про внесення змін до умов чинної державної допомоги визначено розпорядженням Антимонопольного комітету України від 04 березня 2016 року № 2-рп «Про затвердження Порядку подання та оформлення повідомлень про нову державну допомогу та про внесення змін до умов чинної державної допомоги», зареєстрованим у Міністерстві юстиції України 04 квітня 2016 року за № 501/28631.

Однак відповідного рішення, прийнятого Антимонопольним комітетом України за результатами розгляду повідомлення, до проєкту розпорядження не надано.

Також, звертаємо увагу, що відповідно до статті 74 Бюджетного кодексу України та пункту 4 Порядку надання місцевих гарантій, затвердженого постановою Кабінету Міністрів України від 14 травня 2012 року № 541, обсяг та умови надання місцевої гарантії погоджуються з Мінфіном шляхом надсилання Верховною Радою Автономної Республіки Крим, обласною чи міською радою, що має намір надати місцеву гарантію, письмового

повідомлення, до якого, зокрема додається проект рішення про надання гарантії.

Заступник керівника апарату –
начальник юридичного управління Леся ВЕРЕС

«25» листопада 2021 року

Заступник міського голови –
секретар Київської міської ради

Вітренку А.О. Продському О.Я.
Положишник В.О.

Прошу розглянути проект рішення від 29.11.2021 № 08/231 – 4305/ПР в установленому порядку.

Омельченко А.В.

Для контролю за проходженням та тиражування.

Пантелеєву П.О. - до відома

Володимир БОНДАРЕНКО

"29" листопада 2021 року
№ 08/231 – 4305/ПР

08/231-4305/ПР
29.11.2021

УКРАЇНА

ВИКОНАВЧИЙ ОРГАН КИЇВСЬКОЇ МІСЬКОЇ РАДИ (КИЇВСЬКА МІСЬКА ДЕРЖАВНА АДМІНІСТРАЦІЯ)

вул. Хрещатик 36, м. Київ, 01044, тел. (044) 202 71 29, (044) 202 75 58, e-mail: kmda@kma.gov.ua
Контактний центр міста Києва (044) 15 51 Код ЄДРПОУ 00022527
E-mail для електронних звернень громадян: zvernen@kmda.gov.ua

29.11.2021 № 009-165р

на № _____ від _____

Київська міська рада

Відповідно до статей 26, 29 Регламенту Київської міської ради, затвердженого рішенням Київської міської ради від 07 липня 2016 року №579/579, глави 3 розділу VIII Регламенту виконавчого органу Київської міської ради (Київської міської державної адміністрації), затвердженого розпорядженням виконавчого органу Київської міської ради (Київської міської державної адміністрації) від 08 жовтня 2013 року № 1810, за поданням виконавчого органу Київської міської ради (Київської міської державної адміністрації) направляю проєкт рішення Київської міської ради «Про надання місцевої гарантії Міністерству фінансів України у 2021 році».

У відповідності до пункту 3.4 глави 3 розділу VIII Регламенту виконавчого органу Київської міської ради (Київської міської державної адміністрації), затвердженого розпорядженням виконавчого органу Київської міської ради (Київської міської державної адміністрації) від 08 жовтня 2013 року № 1810 інформую, що відповідальним за представлення та супроводження документів проєкту рішення на всіх стадіях є директор Департаменту фінансів виконавчого органу Київської міської ради (Київської міської державної адміністрації) Репік Володимир Михайлович (тел. 202-79-29).

Додатки:
- проєкт рішення на 3 арк.;
- пояснювальна записка на 4 арк.;
- електронна версія зазначеного.

Керівник апарату Дмитро ЗАГУМЕННИЙ

212052

Володимир Репік
Юлія Аввакумова 202-77-40

№ 08/29966
26.11.2021

2.1.

ДЕПУТАТ

КИЇВСЬКОЇ МІСЬКОЇ РАДИ IX СКЛИКАННЯ

08/279/09/254-369
26.11.2021

Постійній комісії Київської міської ради з питань житлово-комунального господарства та паливно-енергетичного комплексу

Депутатське звернення

Керуючись ст.2 Закону України «Про статус депутатів місцевих рад, я, як депутат Київської міської ради та представник інтересів територіальної громади свого виборчого округу, зобов'язаний виражати та захищати інтереси відповідної територіальної громади.

Після розповсюдження інформації щодо запровадження електронних талонів для захоронення будівельних відходів на полігоні великогабаритних відходів та будівельних відходів №6 (далі Полігон) для фізичних та юридичних осіб у мешканців прилеглої території – селище Пирогів, виник ряд вмотивованих зауважень та протиріч. Тривалий час проводиться робота по зменшенню негативного впливу від діяльності Полігону та вживаються заходи для остаточного його закриття. А наміри впровадження талонів для приватних та неспеціалізованих підприємств створить додаткові негативні наслідки. Збільшення кількості автотранспорту спричинить додаткові до вже існуючих проблем: затори, забруднення та пошкодження автошляхів. А ймовірні проблеми недобросовісних власників талонів з Полігоном можуть призвезти до стихійних сміттєзвалищ в житловій забудові.

Враховуючи вищевикладене, прошу розглянути депутатське звернення на найближчому засіданні Постійній комісії Київської міської ради з питань житлово-комунального господарства та паливно-енергетичного комплексу та вжити відповідних заходів щодо недопущення впровадження електронних талонів для захоронення будівельних відходів на полігоні великогабаритних відходів та будівельних відходів №6.

Про результати розгляду депутатського звернення прошу повідомити мене у передбачений законодавством спосіб.

Депутат КМР Ігор Шпак

2.1.1.

УКРАЇНА
Орган самоорганізації населення в м. Києві
«КОМІТЕТ МІКРОРАЙОНУ «ПИРОГІВ»

Юридична адреса: 03026, м. Київ, вул. Лауреатська, 8;
Адреса для листів: 03026, м. Київ, вул. Лауреатська, 8;
т.067 587-52-22, E-mail: osn2015@ukr.net

№ 12 від 25.11.2021р.

Київська міська рада
25 ЛИС 2021
Вх.№ 08/29791

Голові постійної комісії
Київської міської ради
з питань житлово-
комунального господарства
та паливно-енергетичного
комплексу
Бродському О.Я.

Шановний Олександре Яковичу!

Знаючи Вас тільки з доброї сторони, як людину, яка переймається проблемами людей, а у нашому випадку – жителів мікрорайону Пирогів, звертаємось до Вас з проханням допомоги у недопущенні впровадження платформи цифрових мобільних сервісів «Київ цифровий» щодо запровадження електронних талонів для захоронення будівельних відходів на полігоні великогабаритних та будівельних відходів №6.

Опрацювавши всю інформацію робочої групи, створеної для вивчення технічних можливостей платформи цифрових мобільних сервісів «Київ цифровий» та проінформувавши жителів, ми передаємо Вам думку людей:

1. Жителі, категорично, проти впровадження даного мобільного сервісу «Київ цифровий». Причиною цього є проживання людей поблизу екологічно-небезпечного полігону, що створює багато незручностей. Так, біля будинків, щодня проїжджають сотні великогабаритних авто, самоскидів та камазів, які спричиняють незручності для людей. А саме, їздять на доволі великих швидкостях та недотримуються правил перевезення великогабаритних та будівельних відходів, внаслідок чого сміття випадає з причепу і розлітається по всій вулиці та на подвір'я людей.
2. Ще однією з причин є створення (в разі запровадження сервісу) дорожнього колапсу. До полігону будують приїжджати вдвічі, а то й втричі більше машин, внаслідок чого будуть постійні затори в мікрорайоні, який вже й так є промзоною.

3. Також авто, яке привезло своє сміття на полігон, а його по тим чи іншим причинам не прийняли на полігоні, навряд чи повезе його додому назад, а скоріш за все вигрузить його в найближчій лісосмузі, поряд з житловими будинками.

Дуже розраховуємо на Вашу допомогу.

З повагою,
керівник ОСН КМ «Пирогів» Т. Цикаленко

УКРАЇНА * ОРГАН САМООРГАНІЗАЦІЇ НАСЕЛЕННЯ У М. КИЄВІ * "КОМІТЕТ МІКРОРАЙОНУ "ПИРОГІВ" Ідентифікаційний код 33397846

Шевчук Світлана 0978356801

ДЕПУТАТ

КИЇВСЬКОЇ МІСЬКОЇ РАДИ IX СКЛИКАННЯ

«19» 08 2021 р. №08/279/09/44-261

Голові
Постійної комісії Київської міської ради з питань житлово-комунального господарства та паливно-енергетичного комплексу
БРОДСЬКОМУ О.Я.

ДЕПУТАТСЬКЕ ЗВЕРНЕННЯ

Щодо електронних протоколів зборів мешканців в додатку «Київ Цифровий»

Шановний Олександре Яковичу!

Наразі для фінансування капітальних ремонтів з бюджету міста Києва, без залучення коштів мешканців багатоквартирних будинків, необхідно надати рішення (протоколу) зборів співвласників багатоквартирного будинку щодо надання згоди на виконання конкретного виду робіт за бюджетні кошти без їх фінансової участі та згоди на подальше утримання цих об'єктів. Для проведення вказаного ремонту необхідно зібрати підписи не менше 75 % від кількості квартир.

Проте не всі власники квартир в будинку проживають за місцем реєстрації – частина здає в оренду, хтось виїхав для проживання за місто, в іншу область чи навіть іншу країну. Це призводить до того, що мешканці не мають фізичної можливість підписати протокол для проведення певних видів капітальних робіт, а відповідно – неможливе залучення коштів з бюджету для їх проведення.

Для вирішення вказаної проблеми виконавчий орган Київради має забезпечити зручний і дієвий механізм збору підписів під протоколами також і в електронному вигляді. Щоб мешканці (власники) квартир могли отримати сповіщення про збір підписів під протоколом, зайти в додаток та висловитися за, проти чи утриматися. Після цього результати цього електронного протоколу мають бути поєднані із результатами паперових підписів зібраних ініціативною групою. Після опрацювання протоколів в додатку мешканець має дізнатися результат збору підписів (прийнято рішення про ремонт чи ні). Також до результату збору підписів в паперовому й електронному вигляді повинні мати доступ посадові особи, які приймають рішення про виділення коштів на проведення тих чи інших капітальних ремонтів по конкретному будинку.

До відома – три місяці набере чинності Закон «Про особливості надання публічних (електронних публічних) послуг» № 1689-IX яким буде фактично прирівняно всі електронні документи до паперових.

В подальшому даний електронний інструмент збору підписів під електронними протоколами в додатку «Київ Цифровий» можна використовувати й у інших ситуаціях, які потребують взаємодії міської влади та мешканців, або ж як *міська електронна послуга для членів ОСББ.*

На підставі вищевикладеного, керуючись ст.ст. 10-13 Закону України «Про статус депутатів місцевих рад»,

ПРОШУ:

1. Включити в порядок денний і надати комісійне доручення Департаменту житлово-комунальної інфраструктури спільно з Департаментом *інформаційно-комунікаційних технологій розробити і впровадити* можливість збору підписів мешканців будинку в мобільному додатку «Київ Цифровий» під електронними протоколами для проведення капітальних ремонтів за кошти бюджету міста Києва;
2. Повідомите мене про дату, час та місце проведення засідання на електронну пошту;
3. Відповідь надати у письмовому вигляді на електронну адресу: **kostushko.kmr@gmail.com**.

З повагою,
депутат **Олег КОСТЮШКО**

Постоєнко Павло
093-199-39-97

Інформація на засідання постійної комісії Київської міської ради з питань житлово-комунального господарства та паливно-енергетичного комплексу 01.12.2021 до пунктів 2.2., 2.2.1 щодо розгляду звернень депутата Київради І. Шпака та ОСН «КМ «Пирогів» щодо недопущення впровадження платформи цифрових мобільних сервісів «Київ цифровий» стосовно запровадження електронних талонів для захоронення будівельних відходів на полігоні великогабаритних та будівельних відходів № 6

На виконання доручення постійної комісії Київської міської ради з питань житлово-комунального господарства та паливно-енергетичного комплексу (витяг з протоколу засідання комісії № 15/17 від 21.07.2021) Департаментом житлово-комунальної інфраструктури виконавчого органу Київської міської ради (Київської міської державної адміністрації) утворено робочу групи для вивчення технічних можливостей програмних засобів застосунку «Київ цифровий» для запровадження електронних талонів для захоронення будівельних відходів на полігоні великогабаритних та будівельних відходів № 6 (Пирогівський шлях, 94-96). Копія наказу Департаменту від 12.10.2021 № 56-ОД «Про утворення робочої групи з питань вивчення технічних можливостей програмних засобів «Київ цифровий» додається (Додаток 1).

До складу робочої групи включено представників Департаменту інформаційно-комунікаційних технологій виконавчого органу Київської міської ради (Київської міської державної адміністрації), постійної комісії Київської міської ради з питань житлово-комунального господарства та паливно-енергетичного комплексу (депутати Київської міської ради Бродський О.Я., Тихонович Ю.С.), депутатів Київської міської ради Костюшка О.П., Шпака І.В., керівників ПрАТ «Київспецтранс», КП «Головний інформаційно-обчислювальний центр», ОСН «Комітет мікрорайону «Пирогів».

Засідання робочої групи відбулося 22.10.2021, 29.10.2021, 23.11.2021.

За інформацією ПрАТ «Київспецтранс» у 2020 році товариством організовано реалізацію талонів фізичним особам для захоронення будівельних відходів на полігоні великогабаритних та будівельних відходів № 6 (Пирогівський шлях, 94-96) (далі – полігон ВГВ № 6).

Для придбання талону фізичній особі необхідно:

завантажити з сайту ПрАТ «Київспецтранс» квитанцію для оплати послуг захоронення будівельних відходів;

роздрукувати її та заповнити згідно із зразком, розміщеним на сайті ПрАТ «Київспецтранс»;

оплатити послугу у відділенні будь-якого банку.

Для отримання талонів необхідно приїхати до офісу ПрАТ «Київспецтранс» (просп. Правди, 85) із квитанцією з відміткою про оплату та документом, що підтверджує особу.

Потім доставити будівельні відходи на полігон ВГВ № 6 та передати їх на захоронення.

При здачі відходів на полігон фізична особа повертає приймальнику полігону відповідну кількість талонів, номінал яких відповідає об'єму відходів, що передається на захоронення.

Талони на захоронення будівельних відходів можуть бути номіналом 1 метр кубічний або 5 метрів кубічних.

Протягом 2020-2021 років ПрАТ «Київспецтранс» за таким алгоритмом реалізовано талонів на захоронення 40,2 метрів кубічних ВГВ. Деталізовану інформацію наведено у Додатку 2.

За інформацією КБУ «Контактний центр міста Києва 1551» звернення громадян у період 2020-2021 років щодо запровадження електронних талонів для захоронення на полігоні ВГВ № 6 не надходили.

За інформацією депутата Київради Костюшка О.П питання впровадження електронних талонів порушувалися мешканцями будинків під час виборчої кампанії 2020 року.

Департаментом інформаційно-комунікаційних технологій виконавчого органу Київської міської ради (Київської міської державної адміністрації) разом з КП «Головний інформаційно-обчислювальний центр» на виконання протоколу доручень від 29.10.2021 № 058/4/2-105, напрацьованих під час засідання робочої групи, створеної для вивчення технічних можливостей платформи цифрових мобільних сервісів «Київ цифровий» щодо запровадження електронних талонів для захоронення будівельних відходів на полігоні ВГВ № 6, за результатами опрацювання наданого ПрАТ «Київспецтранс» покрокового алгоритму (технічного завдання) приймання будівельних відходів від населення для захоронення на полігоні ВГВ № 6, розроблено Концепцію бізнес-логіки реалізації проєкту запровадження електронних талонів для населення на захоронення будівельних відходів на полігоні великогабаритних – та будівельних відходів № 6 ПрАТ «Київспецтранс» (Додаток 3).

За попередніми розрахунками орієнтовна вартість реалізації проєкту становить для:

КП «Головний інформаційно-обчислювальний центр» – 2 млн грн;

ПрАТ «Київспецтранс» – 3 млн грн (для облаштування майданчика для приймання будівельних відходів від громадян та інші витрати). Крім того, необхідно обрахувати вартість надання послуг із приймання та захоронення будівельних відходів на полігоні ВГВ № 6.

Окремо необхідно зазначити, що депутат Київської міської ради Шпак І.В., керівник ОСН «КМ «Пирогів» Цикаленко Т.В. повідомили, що громада мікрорайону Пирогів проти збільшення обсягів захоронення на полігоні ВГВ № 6 та збільшення кількості автомобілів на Пирогівському шляху, які будуть завозити будівельні відходи.

Разом з тим, за інформацією представника Департаменту інформаційно-комунікаційних технологій виконавчого органу Київської міської ради (Київської міської державної адміністрації) (Гетьман Л. М. – заступник начальника управління – начальник відділу розвитку інформаційно-обчислювальних систем управління розвитку інформаційно-

телекомунікаційної інфраструктури) є можливість встановлення мобільних комплексів відеоспостереження поблизу полігону ВГВ № 6.

Департамент листом від 24.11.2021 № 058/4/2-6989 звернувся до Управління екології та природних ресурсів виконавчого органу Київської міської ради (Київської міської державної адміністрації) та Голосіївської районної в місті Києві державної адміністрації (із залученням представників ПрАТ «Київспецтранс», ОСН «КМ «Пирогів») щодо опрацювання питання визначення місць та необхідної кількості відеокамер для розміщення мобільних комплексів відеоспостереження на стихійних сміттєзвалищах поблизу полігону ВГВ № 6 та в термін до 01.12.2021 надання пропозиції до Департаменту інформаційно-комунікаційних технологій виконавчого органу Київської міської ради (Київської міської державної адміністрації) для врахування даних потреб у адресному переліку розміщення мобільних комплексів на 2022 рік, в копії – поінформувати Департамент.

Вважаємо, що подальший розгляд питання запровадження електронних талонів для захоронення будівельних відходів на полігоні ВГВ № 6 потребує обговорення з постійною комісією Київської міської ради з питань житлово-комунального господарства та паливно-енергетичного комплексу.

Також пропонуємо запросити на засідання постійної комісії представників Департаменту інформаційно-комунікаційних технологій виконавчого органу Київської міської ради (Київської міської державної адміністрації), КП «Головний інформаційно-обчислювальний центр», ПрАТ «Київспецтранс» та обговорити такі питання:

1. Доцільність запровадження електронних талонів для захоронення будівельних відходів на полігоні ВГВ № 6, враховуючи попередню орієнтовну вартість реалізації проєкту в розмірі 5 млн. грн. та наявність категоричних заперечень громади мікрорайону «Пирогів» та депутата Київської міської ради Шпака І.В. щодо запровадження електронних талонів для захоронення будівельних відходів.

2. Проведення маркетингового дослідження затребуваності цифрової послуги з придбання електронних талонів для захоронення будівельних відходів на полігоні великогабаритних та будівельних відходів (ВГВ) № 6 ПрАТ «Київспецтранс» у мобільному додатку «Київ цифровий». За даними статистики послуга, що запроваджена ПрАТ «Київспецтранс», за період існування (16 місяців) була використана 300 особами, з яких унікальних користувачів всього 150 осіб.

3. Надання послуги з придбання електронних талонів для захоронення будівельних відходів на полігоні великогабаритних та будівельних відходів (ВГВ) № 6 ПрАТ «Київспецтранс» через інформаційно-телекомунікаційну систему «Платформа цифрових мобільних сервісів «Київ цифровий» юридичним особам, зареєстрованим у місті Києві. Додавання можливості користування послугою юридичними особами збільшить коло користувачів, зробить проєкт більш інвестиційно привабливим, процес замовлення послуги юридичним особам - більш зручним, а процес обліку

захоронення великогабаритних та будівельних відходів - прозорим та зручним для ПрАТ «Київспецтранс».

Додатки: 1. Копія наказу Департаменту від 12.10.2021 № 56-ОД «Про утворення робочої групи з питань вивчення технічних можливостей програмних засобів «Київ цифровий» на 3 арк. у 1 прим.
2. Копія протоколу доручень від 23.11.2021 № 058/4/2-111 на 2 арк. у 1 прим.
3. Копія листа ПрАТ «Київспецтранс» на 4 арк. у 1 прим.
4. Концепція бізнес-логіки реалізації проєкту запровадження електронних талонів для населення на захоронення будівельних відходів на полігоні великогабаритних та будівельних відходів № 6 ПрАТ «Київспецтранс» на 4 арк. у 1 прим.
5. Копії звернень депутата Київської міської ради Шпака І.В., керівника ОСН «КМ «Пирогів» Цикаленко Т.В. на 3 арк. у 1 прим.

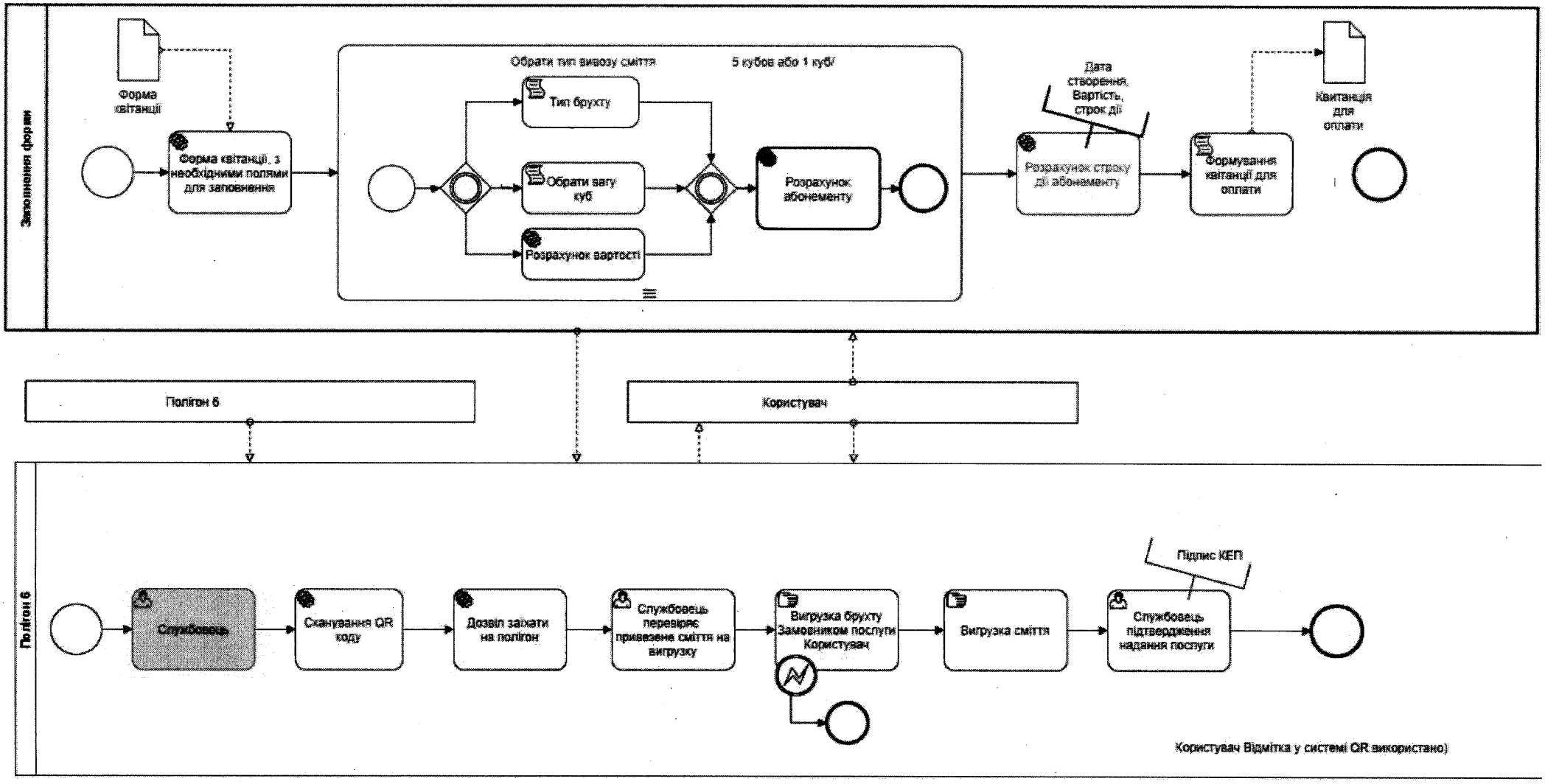

Службовець підтверджує що абонемент використано КЕП підписано (дата ФІО час)

База даних отримує повідомлення про погашення абонементу (журнал кто відповідальний дата час ФІО))

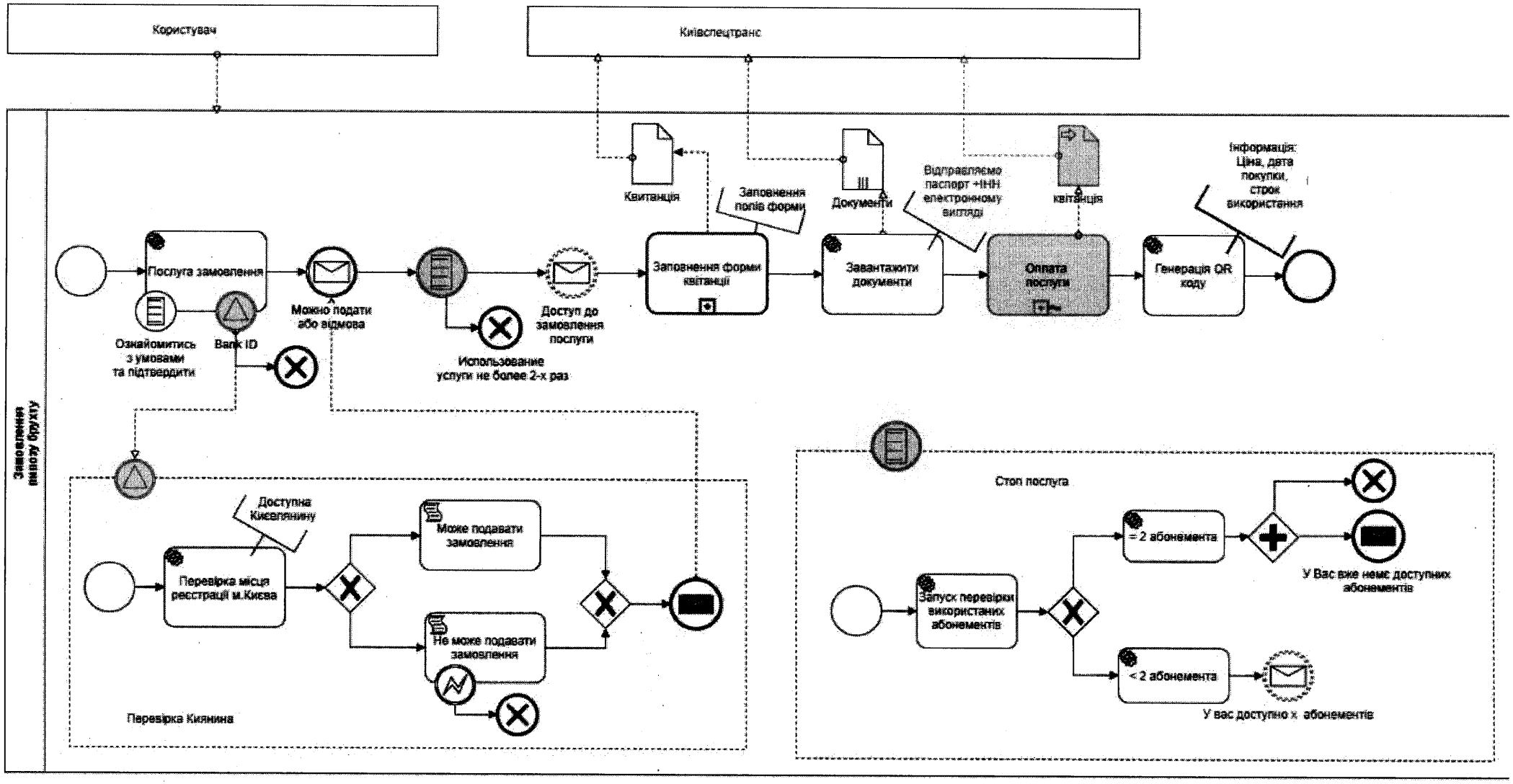
Користувач
Київспецтранс
Замовлення послуги
Квитанція
Заповнення полів форми
Документи
Відправляємо паспорт +ІНН електронному вигляді
квітанція
Інформація: Ціна, дата покупки, строк використання
Послуга замовлення
Можно подати або відмова
Доступ до замовлення послуги
Заповнення форми квітанції
Завантажити документи
Оплата послуги
Генерація QR коду
Ознайомитись з умовами та підтвердити
Bank ID
Использование услуги не более 2-х раз
Доступна Киевлянину
Перевірка місця реєстрації м.Києва
Може подавати замовлення
Не може подавати замовлення
Перевірка Киянина
Стоп послуга
Запуск перевірки використаних абонементів
= 2 абонемента
У Вас вже немає доступних абонементів
< 2 абонемента
У вас доступно x абонементів

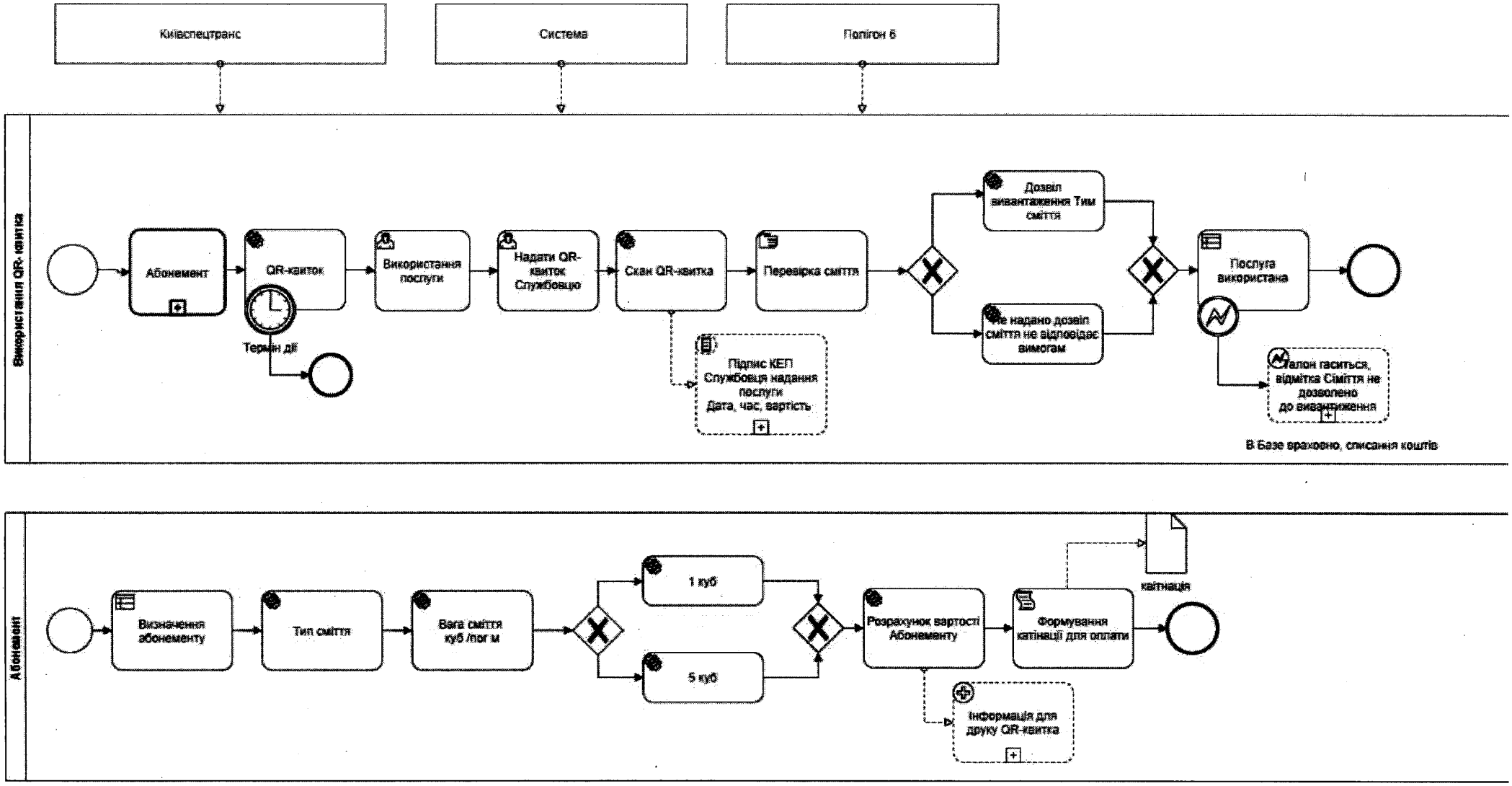
Київспецтранс
Система
Полігон 6
Використання QR- квитка
Абонемент
QR-квиток
Термін дії
Використання послуги
Надати QR-квиток Службовцю
Скан QR-квитка
Перевірка сміття
Підпис КЕП Службовця надання послуги Дата, час, вартість
Дозвіл вивантаження Тим сміття
не надано дозвіл сміття не відповідає вимогам
Послуга використана
Талон гаситься, відмітка Сміття не дозволено до вивантаження
В Базе враховно, списання коштів
Абонемент
Визначення абонементу
Тип сміття
Вага сміття куб /пог м
1 куб
5 куб
Розрахунок вартості Абонементу
Формування квітнації для оплати
квітнація
Інформація для друку QR-квитка

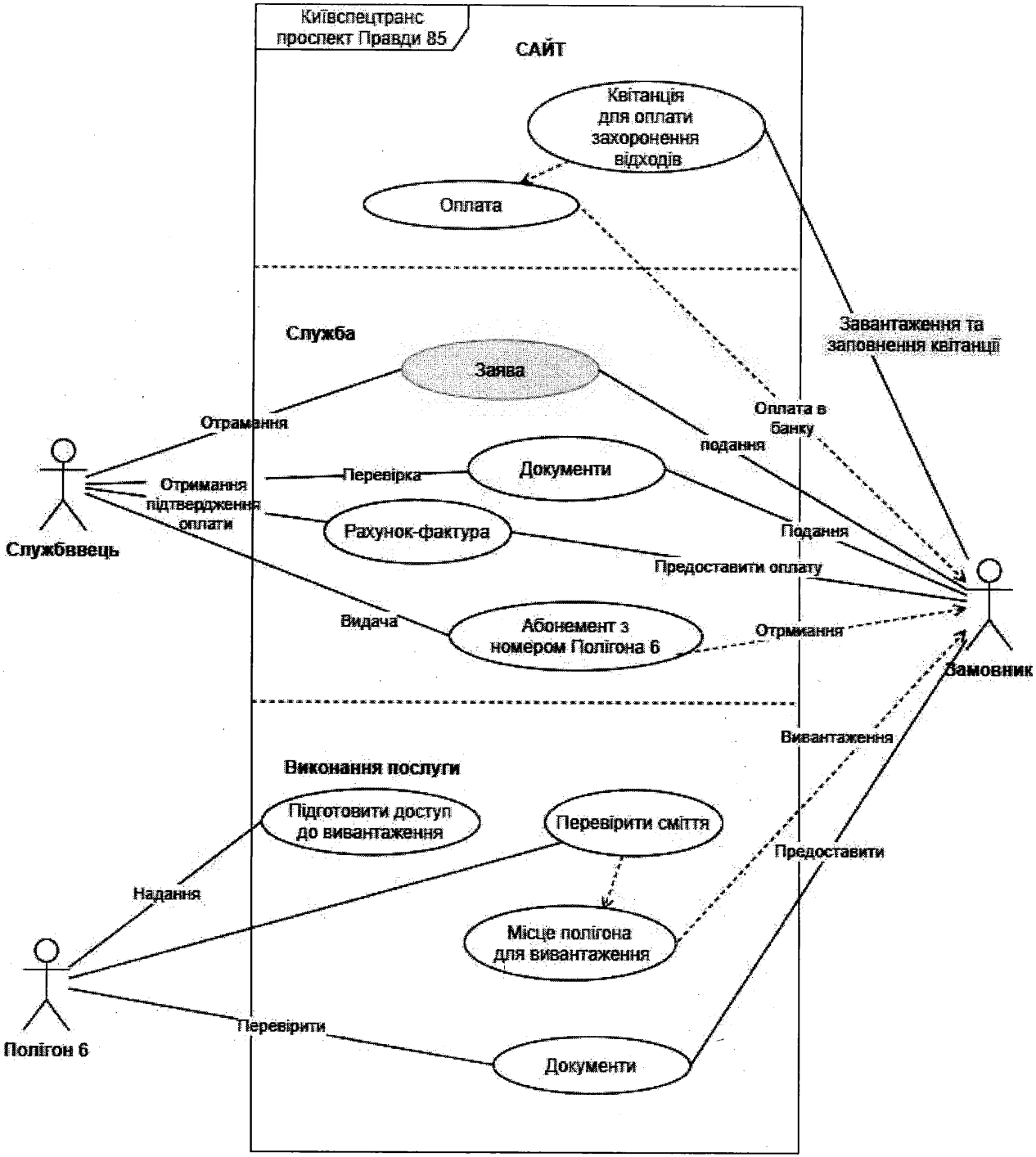
Київспецтранс
проспект Правди 85
САЙТ
Квітанція для оплати захоронення відходів
Оплата
Служба
Заява
Завантаження та заповнення квітанції
Оплата в банку
Отримання
подання
Перевірка
Документи
Отримання підтвердження оплати
Рахунок-фактура
Подання
Предоставити оплату
Службвець
Видача
Абонемент з номером Полігона 6
Отримання
Замовник
Вивантаження
Виконання послуги
Підготовити доступ до вивантаження
Перевірити сміття
Предоставити
Надання
Місце полігона для вивантаження
Перевірити
Полігон 6
Документи

ЗАТВЕРЖЕНО
Заступник директора Департаменту –
начальник управління житлово-
комунальної політики Департаменту
житлово-комунальної інфраструктури
виконавчого органу Київської міської ради
(Київської міської державної
адміністрації)
_____ **Олександр МАЛИХІН**

Протокол доручень № 058/4/2-111,
напрацьований під час засідання робочої групи для вивчення технічних можливостей програмних засобів «Київ цифровий» для запровадження електронних талонів для захоронення будівельних відходів на полігоні великогабаритних та будівельних відходів № 6 ПрАТ «Київспецтранс»
(вул. Пирогівський шлях, 94-96, м. Київ) (далі – полігон ВГВ № 6)

23 листопада 2021 року

10-00 год.
вул. Богдана Хмельницького, 3, каб. 409

ПРИСУТНІ: Малихін О. В., Жилка М.В., Кирій Л.В., Бойко В.В., Гетьман Л. М., Грущинський А.М., Деркач Р. М., Єзерський А. Л., Костюшко О. П., Постоєнко П., Шпак І.В., Цикаленко Т.В.

Малихін О.В., заступник директора Департаменту – начальник управління житлово-комунальної політики Департаменту житлово-комунальної інфраструктури виконавчого органу Київської міської ради (Київської міської державної адміністрації) повідомив, що за інформацією КБУ «Контактний центр міста Києва 1551» звернення громадян в період 2020-2021 років щодо запровадження електронних талонів для захоронення на полігоні ВГВ № 6 не надходили. За інформацією депутата Київради Костюшка О.П питання впровадження електронних талонів порушувалися мешканцями під час виборчої кампанії 2020 року.

Деркач Р.М., начальник групи управління проєктами для населення та бізнесу департаменту управління проєктами КП «Головний інформаційно-обчислювальний центр» презентував Концепцію бізнес-логіки реалізації проєкту та повідомив, що орієнтовна вартість проєкту становить 2 млн. грн.

Грущинський А.М., голова правління ПрАТ «Київспецтранс» доповів про стан справ щодо існуючої ситуації стосовно приймання будівельних відходів на захоронення на полігоні ВГВ № 6 та повідомив, що орієнтовно додаткові витрати ПрАТ «Київспецтранс» для облаштування майданчика для приймання будівельних відходів від громадян та інші витрати становлять 3 млн. грн. Крім того, необхідно обрахувати вартість надання послуг із приймання та захоронення будівельних відходів на полігоні ВГВ № 6.

Депутат Київради Шпак І.В., керівник ОСН «КМ «Пирогів» Цикаленко Т.В. повідомили, що громада мікрорайону Пирогів проти збільшення обсягів захоронення на полігоні ВГВ № 6 та збільшення кількості автомобілів на Пирогівському шляху, які будуть завозити будівельні відходи.

Гетьман Л. М. – заступник начальника управління – начальник відділу розвитку інформаційно-обчислювальних систем управління розвитку інформаційно-телекомунікаційної інфраструктури Департаменту інформаційно-комунікаційних технологій виконавчого органу Київської міської ради (Київської міської державної адміністрації) поінформувала про можливість встановлення мобільних комплексів відеоспостереження поблизу полігону ВГВ № 6.

ДОРУЧИТИ:

1. Департаменту інформаційно-комунікаційних технологій виконавчого органу Київської міської ради (Київської міської державної адміністрації), КП «Головний інформаційно-обчислювальний центр», ПрАТ «Київспецтранс» надати до Департаменту житлово-комунальної інфраструктури виконавчого органу Київської міської ради (Київської міської державної адміністрації) розрахунок вартості розробки програмного забезпечення послуги, термін окупності проєкту запровадження електронних талонів для населення на захоронення будівельних відходів на полігоні ВГВ № 6.

Відповідальні: Половинко О.В., Мисак О.В., Грущинський А.М.
Термін: 26.11.2021

2. Департаменту житлово-комунальної інфраструктури виконавчого органу Київської міської ради (Київської міської державної адміністрації) звернутись до Управління екології та природних ресурсів виконавчого органу Київської міської ради (Київської міської державної адміністрації), Голосіївської районної в місті Києві державної адміністрації з проханням опрацювати питання (із залученням представників ПрАТ «Київспецтранс», ОСН «КМ «Пирогів») щодо визначення місця та кількості відеокамер для розміщення мобільних комплексів відеоспостереження на стихійних сміттєзвалищах поблизу полігону ВГВ № 6 та надання пропозицій Департаменту інформаційно-комунікаційних технологій виконавчого органу Київської міської ради (Київської міської державної адміністрації) щодо врахування даних потреб у адресному переліку розміщення мобільних комплексів на 2022 рік.

Відповідальний: Малихін О.В.
Термін: 26.11.2021

3. Членам робочої групи надати до Департаменту житлово-комунальної інфраструктури виконавчого органу Київської міської ради (Київської міської державної адміністрації) перелік питань, які необхідно обговорити на засіданні постійної комісії Київської міської ради з питань житлово-комунального господарства та паливно-енергетичного комплексу щодо реалізації проєкту запровадження електронних талонів для захоронення на полігоні ВГВ № 6

Відповідальні: члени робочої групи
Термін: 26.11.2021

Протокольні доручення підготувала Людмила КИРІЙ

КИЇВСЬКА МІСЬКА
ДЕРЖАВНА АДМІНІСТРАЦІЯ

АКЦІОНЕРНЕ ТОВАРИСТВО
"КИЇВСПЕЦТРАНС"

вих.. № 1569/18/1
"27" 10 2021 р.

Заступнику директора Департаменту – начальнику управління житлово – комунальної політики Олександру Малихіну

01001, м. Київ, вул. Велика Житомирська, 15 А

Шановний Олександре Володимировичу!

ПрАТ «Київспецтранс» на виконання Протоколу доручень № 058/4/2-103-С напрацьованого під час засідання робочої групи для вивчення технічних можливостей програмних засобів «Київ цифровий» для запровадження електронних талонів для захоронення будівельних відходів на полігоні великогабаритних та будівельних відходів № 6 ПрАТ «Київспецтранс» (вул.. Пирогівський шлях, 94-96, м. Київ) від 22.10.2021 р. надає наступну інформацію:

З метою покращення обслуговування населення та для запобігання потрапляння будівельних відходів до контейнерів для збору твердих побутових відходів, у 2020 році організовано реалізацію (продаж) талонів фізичним особам.

Для придбання талону фізичній особі необхідно:

- завантажити з сайту ПрАТ «Київспецтранс» квитанцію для оплати за захоронення відходів;
- роздрукувати її та заповнити згідно зі зразком, який розміщено на сайті товариства;
- оплатити послугу у відділенні будь-якого банку.

Для отримання талонів необхідно приїхати до офісу товариства за адресою: м. Київ, пр-т. Правди, буд 85, кабінет № 102, при собі мати квитанцію з відміткою про оплату та документ що підтверджує особу.

Доставити будівельні відходи на полігон № 6, та передати їх на захоронення.

При здачі відходів на полігон фізична особа повертає приймальнику полігону відповідну кількість талонів, номінал яких відповідає об'єму відходів, що передаються на захоронення.

Талон на захоронення будівельних відходів може бути номіналом 1 метр кубічний або 5 метрів кубічних.

Протягом 2020-2021 рр. ПрАТ «Київспецтранс» за таким алгоритмом реалізовано талонів на захоронення 40,2 тис. метрів кубічних твердих будівельних відходів.

Додатки:

1. Деталізована інформація щодо порядку приймання та обсягів прийнятих будівельних відходів від населення для захоронення на полігоні великогабаритних та будівельних відходів № 6 за період 2020-2021 роки.
2. Обсягів реалізації талонів за 2020-2021 роки.
3. Зразок квитанції.

З повагою,

Голова Правління **Андрій Грущинський**

м. Київ * Україна * Приватне акціонерне товариство «Київспецтранс» Ідентифікаційний код 02772037

Додаток № 1 до листа

вих. № 1569/18/1 від 27.10.2021р.

Прийом будівельних відходів від фізичних осіб

З метою покращення обслуговування населення та для запобігання потраплянню відходів будівництва до побутових контейнерів, компанія «Київспецтранс» здійснює прийом твердих будівельних відходів (ТБВ) від фізичних осіб.. Відходи приймаються на полігоні великогабаритних та будівельних відходів № 6 за адресою: Київ, вул. Пирогівский Шлях, 94-96.

Для того, щоб здати будівельні відходи на захоронення, треба придбати необхідну (в залежності від обсягу відходів) кількість талонів.
Для цього потрібно:

- завантажити з сайту компанії квитанцію для оплати за захоронення відходів;
- роздрукувати її та заповнити згідно зі зразком (дивись нижче);
- оплатити послугу у відділенні будь-якого банку;
- отримати талони за адресою: Київ, пр. Правди, 85, кабінет № 102, попередньо пред'явивши там квитанцію з відміткою про оплату, та повідомивши номер авто, яке буде перевозити відходи;
- доставити будівельні відходи на полігон № 6, та здати, пред'явивши талони.

Тверді будівельні відходи (ТБВ) це відходи що утворюються при будівництві, реконструкції, ремонті приміщень та споруд; відходи будівельних матеріалів і конструкцій, ґрунт, пісок, асфальт тощо.

Додаток № 2 до листа

вих. №1569/48/1 від 27. 10. 2021р.

Інформація що до обсягів реалізації талонів за 2020-2021роки.

	Фізичні особи які придбали талони		
	кількість осіб	м. куб.	грн. з ПДВ
березень 2020	[redacted]	1009	93 534,30
квітень 2020	[redacted]	1698	157 404,60
травень 2020	[redacted]	2198	203 754,60
червень 2020	[redacted]	1843	170 846,10
липень 2020	[redacted]	2041	189 200,70
серпень 2020	[redacted]	1776	164 635,20
вересень 2020	[redacted]	3269	303 036,30
жовтень 2020	[redacted]	3465	321 205,50
листопад 2020	[redacted]	2698	250 104,60
грудень 2020	[redacted]	864	80 092,80
Разом 2020 р.	376	20861	1 933 814,70
січень 2021	[redacted]	1661	153 974,70
лютий 2021	[redacted]	1676	155 365,20
березень 2021	[redacted]	1996	185 029,20
квітень 2021	[redacted]	4118	381 738,60
травень 2021	[redacted]	3129	290 058,30
червень 2021	[redacted]	1284	119 026,80
липень 2021	[redacted]	2134	197 821,80
серпень 2021	[redacted]	1833	169 919,10
вересень 2021	25	1521	140 996,70
Разом за 9 міс. 2021 р.	[redacted]	[redacted]	[redacted]

Додаток № 3 до листа
вих. № 1569/18 від 27.10.2021р.

Квитанція для оплати:

Заявка на переказ готівки	Дата здійснення операцій:			
	Сума:			
	Платник: (П.І.Б)			
	Ідентифікаційний код			
	Отримувач:	***ПрАТ "Київспецтранс"***		
		ПАТ АБ "УКРГАЗБАНК"		
	Код	Розрахунковий рахунок		
	0 2 7 7 2 0 3 7	**UA 423204780000026009212004938**		
	Призначення платежу			
	Платник:	Контролер:	Бухгалтер:	Касир:
	Цей рахунок є одночасно актом наданих послуг			

Квитанція	Дата здійснення операцій:			
	Сума:			
	Платник: (П.І.Б)			
	Ідентифікаційний код			
	Отримувач:	***ПрАТ "Київспецтранс"***		
		ПАТ АБ "УКРГАЗБАНК" м. Києва		
	Код	Розрахунковий рахунок		
	0 2 7 7 2 0 3 7	**UA 423204780000026009212004938**		
	Призначення платежу			
	Платник:	Контролер:	Бухгалтер:	Касир:
	Цей рахунок є одночасно актом наданих послуг			

ВАРТІСТЬ талонів на захоронення твердих будівельних відходів:

Номінал	**Кількість талонів (шт.)**	**Вартість, з ПДВ (грн.)**	**В т.ч. ПДВ (грн.)**
Талон на 1 куб. м.	1	92,70	15,45
	2	185,40	30,90
	3	278,10	46,35
	4	370,80	61,80
	5	463,50	77,25
Талон на 5 куб. м.	1	463,50	77,25
	2	927,00	154,50
	3	1 390,50	231,75
	4	1 854,00	309,00
	5	2 317,50	386,25

ВИКОНАВЧИЙ ОРГАН КИЇВСЬКОЇ МІСЬКОЇ РАДИ
(КИЇВСЬКА МІСЬКА ДЕРЖАВНА АДМІНІСТРАЦІЯ)

ДЕПАРТАМЕНТ ЖИТЛОВО–КОМУНАЛЬНОЇ ІНФРАСТРУКТУРИ

НАКАЗ

«12» жовтня 2021 р. № 56-ОД

Про утворення робочої групи
з питань вивчення технічних
можливостей програмних засобів
«Київ цифровий»

Відповідно до Положення про Департамент житлово-комунальної інфраструктури виконавчого органу Київської міської ради (Київської міської державної адміністрації), затвердженого розпорядженням виконавчого органу Київської міської ради (Київської міської державної адміністрації) від 25.01.2021 року № 75, витягу з протоколу від 21.07.2021 № 15/17 засідання постійної комісії Київської міської ради з питань житлово-комунального господарства та паливно-енергетичного комплексу

НАКАЗУЮ:

1. Утворити робочу групу для вивчення технічних можливостей програмних засобів «Київ цифровий» для запровадження електронних талонів для захоронення будівельних відходів на полігоні великогабаритних та будівельних відходів № 6 ПрАТ «Київспецтранс» (вул. Пирогівський шлях, 94-96, м. Київ) та затвердити її склад, що додається.

2. Контроль за виконанням цього наказу залишаю за собою.

Директор Дмитро НАУМЕНКО

Подання:

Начальник відділу санітарного
очищення та інженерного
захисту території управління
житлово-комунальної політики Марина ЖИЛКА

Погоджено:

Перший заступник директора Департаменту –
начальник юридичного управління Олена БАСУРОВА

Завідувач сектору
запобігання та виявлення корупції Інна ШАПОВАЛЕНКО

Ознайомлені:

О. БАСУРОВА _____

О. МАЛИХІН _____

Надіслано:

До справи наказів - 1

Копії:

Управління житлово-комунальної політики - АСКОД

КП «ГІОЦ», ПрАТ «Київспецтранс»,
постійна комісія Київської міської ради
з питань житлово-комунального господарства
та паливно-енергетичного комплексу - АСКОД

ЗАТВЕРДЖЕНО
наказ Департаменту житлово-комунальної інфраструктури виконавчого органу Київської міської ради (Київської міської державної адміністрації)
від «12» жовтня 2021 року № 36-ОД

Склад робочої групи з питань вивчення технічних можливостей програмних засобів «Київ цифровий»

1. НАУМЕНКО Дмитро Володимирович	директор Департаменту житлово-комунальної інфраструктури виконавчого органу Київської міської ради (Київської міської державної адміністрації) (далі – ДЖКІ), голова робочої групи;
2. МАЛИХІН Олександр Володимирович	заступник директора Департаменту – начальник управління житлово-комунальної політики ДЖКІ, заступник голови робочої групи;
3. КИРІЙ Людмила Вікторівна	головний спеціаліст відділу санітарного очищення та інженерного захистку території управління житлово-комунальної політики ДЖКІ, секретар робочої групи;
4. БОЙКО Володимир Васильович	начальник полігону великогабаритних та будівельних відходів № 6 (за згодою)
5. БРОДСЬКИЙ Олександр Якович	депутат Київської міської ради (за згодою)
6. ГЕТЬМАН Лариса Миколаївна	заступник начальника управління – начальник відділу розвитку інформаційно-обчислювальних систем управління розвитку інформаційно-телекомунікаційної інфраструктури Департаменту інформаційно-комунікаційних технологій виконавчого органу Київської міської ради (Київської міської державної адміністрації)

7. ГРУЩИНСЬКИЙ Андрій Миколайович	голова правління ПрАТ «Київспецтранс» (за згодою)
8. ДЕРКАЧ Роман Миколайович	начальник групи управління проєктами для населення та бізнесу департаменту управління проєктами КП «Головний інформаційно-обчислювальний центр» (за згодою)
9. ЄЗЕРСЬКИЙ Альберт Леонідович	інженер-програміст ПрАТ «Київспецтранс» (за згодою)
10. КОСТЮШКО Олег Петрович	депутат Київської міської ради (за згодою)
11. ТИХОНОВИЧ Юрій Станіславович	депутат Київської міської ради (за згодою)
12. ЦИКАЛЕНКО Тамара Вікторівна	керівник органу самоорганізації населення «Комітет мікрорайону «Пирогів» (за згодою)
13. ШПАК Ігор В'ячеславович	депутат Київської міської ради (за згодою)

Директор Дмитро НАУМЕНКО

2. 3

КОМУНАЛЬНЕ ПІДПРИЄМСТВО ВИКОНАВЧОГО ОРГАНУ КИЇВРАДИ (КИЇВСЬКОЇ МІСЬКОЇ ДЕРЖАВНОЇ АДМІНІСТРАЦІЇ) «КИЇВТЕПЛОЕНЕРГО»

КП «КИЇВТЕПЛОЕНЕРГО»

пл. І. Франка, буд. 5, м. Київ, 01001, тел.: (044)207-61-00, E-mail: info@kte.kmda.gov.ua, сайт: https://kte.kmda.gov.ua/

На № 08/284-757 від 18.11.2021

Голові постійної комісії
Київської міської ради IX скликання
Олександру БРОДСЬКОМУ

Про надання інформації

Шановний пане Олександре!

КП «КИЇВТЕПЛОЕНЕРГО» розглянуто лист Постійної комісії Київської міської ради з питань житлово-комунального господарства та паливно-енергетичного комплексу (Постійна комісія) про надання інформації та копій документів щодо реалізації проєкту «Технічне переоснащення СП «Завод «Енергія» КП «КИЇВТЕПЛОЕНЕРГО» по вул. Колекторній, 44 у Дарницькому районі м. Києва в частині системи очищення димових газів».

За результатами розгляду в межах компетенції повідомляємо таке.

Підставою для отримання запитуваної інформації в листі зазначено рішення Київської міської ради від 07.10.2021 № 32749/2790. Водночас рішення від такої дати та з таким номером немає.

Відповідно до вимог ч. 2 ст. 19 Конституції України органи державної влади та органи місцевого самоврядування, їх посадові особи зобов`язані діяти лише на підставі, в межах повноважень та у спосіб, що передбачені Конституцією та законами України.

Частиною 1 статті 15 Положення про постійні комісії Київської міської ради, затвердженого рішенням Київської міської ради від 19.06.2014 № 9/9, визначені повноваження голови постійної комісії Київської міської ради, які не надають права голові самостійно приймати рішення та витребовувати інформацію та копії документів від підприємств, установ, організацій.

Частиною 2 ст. 14 Цивільного кодексу України передбачено, що особа не може бути примушена до дій, вчинення яких не є обов'язковим для неї.

У зверненні немає обґрунтування, на виконання положень яких нормативно-правових актів Підприємство зобов'язано надавати запитувану інформацію на вимогу голови постійної комісії, що діє без відповідного доручення такої постійної комісії.

Зважаючи на викладене, КП «КИЇВТЕПЛОЕНЕРГО» не вбачає правових підстав для надання запитуваної інформації.

З повагою

Директор департаменту
технічного розвитку — Олександр БОБРИК

Віталій Солодовнік
Дмитро Кочугов 207-60-35

28АУ/4/01/7/5142 від 02.12.2021

2 4.

УКРАЇНА

ВИКОНАВЧИЙ ОРГАН КИЇВСЬКОЇ МІСЬКОЇ РАДИ
(КИЇВСЬКА МІСЬКА ДЕРЖАВНА АДМІНІСТРАЦІЯ)

ДЕПАРТАМЕНТ ЖИТЛОВО–КОМУНАЛЬНОЇ ІНФРАСТРУКТУРИ

вул. Велика Житомирська,15-а,м. Київ, 01001, тел./факс (044) 279 29 21
Контактний центр міста Києва (044) 15 51E-mail:infrastructure@kyivcity.gov.ua Код ЄДРПОУ 33695540

Від _____.2021 *№* _____.
на № 058-18962 від 24.11.2021
на № 058-19055 від 25.11.2021

Постійна комісія Київради з питань житлово-комунального господарства та паливно-енергетичного комплексу

Департаментом житлово-комунальної інфраструктури виконавчого органу Київської міської ради (Київської міської державної адміністрації) в межах повноважень та спільно з КП «КИЇВТЕПЛОЕНЕРГО» та ТОВ «ЄВРО-РЕКОНСТРУКЦІЯ» розглянуто питання 2.1 порядку денного витягу з протоколу № 22/24 засідання Постійної комісії Київради з питань житлово-комунального господарства та паливно-енергетичного комплексу щодо проведення капітальних ремонтів в центральних теплових пунктах Дарницького району та повідомляємо.

За інформацією ТОВ «ЄВРО-РЕКОНСТРУКЦІЯ», фахівцями Товариства проведено перевірку адрес, по яких надходило найбільше скарг від мешканців Дарницького району. За результатами надаємо перелік центральних теплових пунктів, які потребують проведення капітальних ремонтів тепломеханічного обладнання та теплових мереж:

вул. Тростянецька, 8-б;
Харківське шосе, 174-б, 178-а та 154;
вул. Ревуцького, 11-б та 19/1;
вул. Декабристів, 5-а;
вул. Вербицького, 11, 26 та 36-б;
проспект Миколи Бажана, 5-а, 5-є та 9-а;
вул. Поліська, 10;
вул. Ялтинська, 9-а.

КП «КИЇВТЕПЛОЕНЕРГО» надає пропозиції для врахування їх під час розгляду коригування бюджету міста Києва на 2022 рік та Програми економічного і соціального розвитку м. Києва для здійснення в наступному році заходів з ремонту аварійних об'єктів згідно Додатку.

Додаток: на 1 арк. в 1 прим.

Перший заступник директора –
начальник юридичного управління Олена БАСУРОВА

Максим Крилов 270 56 41
Тамара Шевчук 272 03 98

Додаток до листа КП «КИЇВТЕПЛОЕНЕРГО»
від _____ № _____

Інформація щодо включення до Програми економічного і соціального розвитку м. Києва на 2022 рік аварійнихоб'єктівзаДарницькимрайоном

№ за/п	РТМ	Об'єкт реконструкції	Діаметр умовний	Загальна довжина мереж у двохтрубному (*чотирьохтрубному) вимірі, м	Очікувана вартість проєктно-вишукувальних робіт, тис.грн (з ПДВ)	Очікувана вартість будівельно-монтажних робіт, тис. грн (з ПДВ)
1	Дарниця	Реконструкція теплових мереж ТМ-4 ДТЕЦ від СТВП-144 "Тростянецька, 8Б" до жб 6, 6А, 6Г, 6Ж, 6Е, 6Д, 6Б, 8, 8А, 8В, 8Б, 8Г, 8Д на вул. Тростянецькій та 154а на Харківському шосе	50-250*	1700	2100	72000
2	Дарниця	Реконструкція теплових мереж ТМ-4 ДТЕЦ від СТВП-31Б "Харківське шосе, 178" до жб 180/21, 178, 176Б, 176В, 176Г на Харківськомушосе, 19, 19А,19Б на вул. Вербицького	50-200*	900	1700	36000
3	Дарниця	Реконструкція теплових мереж ТМ-4 ДТЕЦ від СТВП-31 "Вербицького, 11" до ж/б 9, 9В, 9Є, 9Ж, 9Д, 9Г, 7, 7Б, 11, 11-А, 13, 17Б, 17Г, 17В, 15 на вул. Вербицького, 110, 120 на вул. Кам'янській	50-250*	2150	2500	35000
4	Дарниця	Реконструкція теплових мереж ТМ-4 ДТЕЦ від ТК 409/19-1 до ТК 409/19-5 на вул. Волгодонській	400	427	1100	26000
5	Дарниця	Реконструкція теплових мереж ТМ-4 ДТЕЦ від ТК 416/1 до ТК 416/6 на вул. Вересневій	200	400	1200	17000

КИЇВСЬКА МІСЬКА РАДА

IX СКЛИКАННЯ

ПОСТІЙНА КОМІСІЯ З ПИТАНЬ ЖИТЛОВО-КОМУНАЛЬНОГО ГОСПОДАРСТВА ТА ПАЛИВНО-ЕНЕРГЕТИЧНОГО КОМПЛЕКСУ

01044, м. Київ, вул. Хрещатик, 36, каб. 1021 *тел./факс: (044) 202-73-11, (044) 202-70-09*

_____№_____

на №_____ від _____

Директору Департаменту
житлово-комунальної
інфраструктури
Д.НАУМЕНКУ

Щодо опрацювання рішень
Постійної комісії

Шановний Дмитре Володимировичу!

Надаємо Вам для опрацювання витяг з протоколу № 22/24 від 17.11.2021 року засідання постійної комісії Київської міської ради з питань житлово – комунального господарства та паливно – енергетичного комплексу:

ВИТЯГ
з протоколу № 22/24
засідання постійної комісії Київської міської ради з питань житлово – комунального господарства та паливно – енергетичного комплексу
(далі – Постійна комісія)

від 17 листопада 2021 року

Місце проведення: Київська міська рада, м. Київ, вул. Хрещатик, 36, 10-й поверх, к. 1017 о 14.00 год.

СКЛАД КОМІСІЇ: **7 депутатів Київської міської ради**

ПРИСУТНІ: **6 депутатів Київської міської ради**
Бродський О.Я. - голова постійної комісії;
Криворучко Т.Г. - секретар постійної комісії;

Павлик В.А. - перший заступник постійної комісії;
Тихонович Ю.С. - перший заступник постійної комісії;
Самолудченко О.А. - член постійної комісії;
Попов О.П. - член постійної комісії.

ВІДСУТНІ: **1 депутат Київської міської ради**
Букало О.Ю. - перший заступник постійної комісії.

ПОРЯДОК ДЕННИЙ:

Питання 2.1. Про хід виконання протокольного доручення від 03.11.2021 № 20/22 на звернення депутата Київської міської ради В.Павлика від 01.11.2021 № 08/279/09/2005-514 *(реєстраційний номер 284/15772962 від 01.11.2021)* стосовно якості надання ТОВ «Євро-Реконструкція» послуг гарячого водопостачання у житлових будинках Харківського масиву у Дарницькому районі м.Києва.

СЛУХАЛИ: Бродського О.Я., головуючого на засіданні, який надав слово доповідачу – депутату Київської міської ради В.Павлику.

ВИСТУПИЛИ: **О.Бродський, В.Павлик, Ю.Тараканов, С.Вакуленко, С.Черноштан, В.Нікітченко А.Солодуха, Ю.Тихонович, Ю.Орел**

За результатами обговорення

В.Павлик – запропонував КП «Київтеплоенерго» спільно з Департаментом житлово-комунальної інфраструктури терміново проаналізувати ситуацію щодо додаткового проведення капітальних ремонтів в центральних теплових пунктах Дарницького району м.Києва, а саме:

- провести перевірку адрес, по яких найбільше надійшло скарг від мешканців Дарницького району м.Києва;
- визначити наявність найбільших нагальних проблем, які виявлені протягом опалювального періоду 2021 -2022 років.

Проведений аналіз спільно з пропозиціями та фінансовим обґрунтуванням надати в Постійну комісію для врахування при розгляді коригування бюджету міста Києва на 2022 рік та програми економічно і соціального розвитку м.Києва для здійснення в наступному році заходів по ремонту аварійних об'єктів.

ВИРІШИЛИ:

1. Доручити Департаментом житлово-комунальної інфраструктури спільно з КП «Київтеплоенерго» терміново проаналізувати ситуацію щодо додаткового проведення капітальних ремонтів в центральних теплових пунктах Дарницького району м.Києва, а саме:

- провести перевірку адрес, по яких найбільше надійшло скарг від мешканців Дарницького району м.Києва;
- визначити наявність найбільших нагальних проблем, які виявлені протягом опалювального періоду 2021 -2022 років.

Проведений аналіз спільно з пропозиціями та фінансовим обґрунтуванням надати в Постійну комісію для врахування при розгляді коригування бюджету міста Києва на 2022 рік та програми економічно і соціального розвитку м.Києва для здійснення в наступному році заходів по ремонту аварійних об'єктів. **Термін – 2 тижні.**

ГОЛОСУВАЛИ: «за» – 6, **«проти» –** немає, «у**трималось»** – немає, **«не голосували»** – немає.

Рішення прийнято.

З оригіналом згідно

З повагою

Голова постійної комісії Олександр БРОДСЬКИЙ

2.5

МІНІСТЕРСТВО ОБОРОНИ

Голові постійної комісії Київської міської ради
з питань житлово-комунального господарства
та паливно-енергетичного комплексу
п.Олександру Бродському

02.12.2021

Вельмишановний Олександре Яковичу!

08/19/4698

101-ша окрема бригада охорони Генерального штабу Збройних Сил України імені генерал-полковника Геннадія Воробйова, розташована в Києві та має в оперативному управлінні військове містечко №27 за адресою пр.Перемоги 55/2.

У військовому містечку проживають військовослужбовці нашої бригади з родинами в казармах поліпшеного типу, які як і інші об'єкти соціальної інфраструктури містечка потребують поточного (8 300 кв м) та капітального (550 кв м) ремонту. Всі, хто проживають у військовому містечку зареєстровані за цим місцем проживання та є виборцями та платниками податків Києва. Водночас, з огляду на правовий статус військового містечка, всі вони не перше десятиріччя позбавлені можливості покращувати умови свого проживання в рамках існуючих міських програм, якими успішно користуються інші кияни.

На жаль, бюджетом Міністерства оборони України не передбачено необхідних для таких ремонтів коштів, тому ми були вимушені звернутися до Київського міського Голови п.В.Кличка з проханням розглянути питання отримання нашою бригадою коштів міського бюджету Києва на зазначені потреби військової частини (субвенції з місцевого бюджету в державний) – наш лист на його ім'я зареєстровано ще 25.10.21 року вхідний номер КМДА 39266; відповіді наразі нами не отримано.

Для отримання коштів місцевого бюджету нашою військовою частиною на потреби покращення матеріально-технічного стану та вирішення наявних соціальних нами здійснено заходи, передбачені законодавством для отримання субвенцій з місцевого бюджету на виконання програми військовою частиною, як розпорядником коштів державного бюджету, а саме призначено комісію з організації співпраці з Київрадою та КМДА з метою підготовки проекту цільової програми та кошторису робіт з ремонту житлових приміщень та модернізації соціальної інфраструктури військового містечка.

Зважаючи на вищевикладене, просимо Вас підтримати 101-шу окрему бригаду охорони Генерального штабу Збройних Сил України імені генерал-полковника Геннадія Воробйова та розглянути на засіданні постійної комісії Київської міської ради з питань житлово-комунального господарства та паливно-енергетичного комплексу дану заяву із запрошенням представників нашої військової частини з метою знаходження способу допомоги їй у ремонті житла військовослужбовців та їх сімей.

Сподіваємось на розуміння та плідну співпрацю,
з повагою,
Голова комісії бригади зі співпраці
з Київською міською радою

Олександр Пархоменко

Київська міська рада
02.12.2021 № 08/30695

Р 13-СС

5.1

УКРАЇНА

ВИКОНАВЧИЙ ОРГАН КИЇВСЬКОЇ МІСЬКОЇ РАДИ (КИЇВСЬКА МІСЬКА ДЕРЖАВНА АДМІНІСТРАЦІЯ)

вул. Хрещатик, 36, м. Київ, 01044, тел. (044) 202 71 29, 202 75 58, E-mail:kmda@kma.gov.ua
E-mail для електронних звернень громадян: zvernen@kma.gov.ua
Офіційний портал Києва: kyivcity.gov.ua, Контактний центр міста Києва (044) 15 51, Код ЄДРПОУ 00022527

Постійна комісія Київради з питань житлово-комунального господарства та паливно-енергетичного комплексу

Департамент житлово-комунальної інфраструктури виконавчого органу Київської міської ради (Київської міської державної адміністрації) на виконання пункту 2.2 розділу 2 протоколу засідання постійної комісії Київської міської ради з питань житлово-комунального господарства та паливно-енергетичного комплексу від 20 жовтня 2021 року № 19/21 створив та затвердив склад робочої групи щодо напрацювання єдиної форми протоколів загальних зборів ОСББ, членів ЖБК, неорганізованих співвласників багатоквартирних будинків для підготовки та подачі документів за програмою співфінансування реконструкції, реставрації, проведення капітальних ремонтів, технічного переоснащення спільного майна у багатоквартирних будинках міста Києва наказом Департаменту від 16 листопада 2021 року № 71-ОД, що додається.

24 листопада 2021 року проведено засідання зазначеної робочої групи, на якому представником Департаменту фінансів були надані рекомендації щодо оформлення протоколів загальних зборів ОСББ/членів ЖБК, необхідних для участі у співфінансуванні реконструкції, реставрації, проведення капітальних ремонтів, технічного переоснащення спільного майна у багатоквартирних будинках міста Києва (далі – Протокол).

За результатами обговорення учасники робочої групи запропонували представникам Асоціації «Об'єднань співвласників багатоквартирних будинків міста Києва» підготувати зразок Протоколу з врахуванням рекомендацій Департаменту фінансів та направити його до Департаменту житлово-комунальної інфраструктури в термін до 01 грудня 2021 року.

ДОКУМЕНТ ІТС ЄІПК СЕД АСКОД (**ПІДПИСАНО КВАЛІФІКОВАНИМ ЕЛЕКТРОННИМ ПІДПИСОМ**)

Сертифікат
58E2D9E7F900307B04000000BDE33000BD098E00
Підписувач Кулеба Олексій Володимирович
Дійсний з 11.01.2021 по 11.01.2023

Київська міська державна адміністрація

003-1710 від 01.12.2021

Після отримання зразка Протоколу його буде направлено на погодження членам робочої групи.

Враховуючи зазначене, погоджений зразок Протоколу Департамент житлово-комунальної інфраструктури розмістить на своєму вебсайті у розділі «Механізми співфінансування» та сайті «Школа обізнаного киянина.

Додаток: на 4 арк

Перший заступник голови
з питань здійснення
самоврядних повноважень Олексій КУЛЕБА

Дмитро Науменко
Віра Радченко
279 81 86

ДОКУМЕНТ ІТС ЄІПК СЕД АСКОД (**ПІДПИСАНО КВАЛІФІКОВАНИМ ЕЛЕКТРОННИМ ПІДПИСОМ**)

Сертифікат
58E2D9E7F900307B04000000BDE33000BD098E00
Підписувач Кулеба Олексій Володимирович
Дійсний з 11.01.2021 по 11.01.2023

Київська міська державна адміністрація

003-1710 від 01.12.2021

ВИКОНАВЧИЙ ОРГАН КИЇВСЬКОЇ МІСЬКОЇ РАДИ
(КИЇВСЬКА МІСЬКА ДЕРЖАВНА АДМІНІСТРАЦІЯ)

ДЕПАРТАМЕНТ ЖИТЛОВО–КОМУНАЛЬНОЇ ІНФРАСТРУКТУРИ

НАКАЗ

16 листопада 2021р № 71-ОД

Про затвердження складу робочої групи щодо напрацювання єдиної форми протоколів загальних зборів ОСББ, членів ЖБК, неорганізованих співвласників багатоквартирних будинків для підготовки та подачі документів за програмою співфінансування реконструкції, реставрації, проведення капітальних ремонтів, технічного переоснащення спільного майна у багатоквартирних будинках міста Києва

Відповідно до Закону України «Про місцеве самоврядування в Україні», рішення Київської міської ради від 22 грудня 2016 року № 780/1784 «Про затвердження Положення про співфінансування реконструкції, реставрації, проведення капітальних ремонтів, технічного переоснащення спільного майна у багатоквартирних будинках міста Києва» та враховуючи питання 2.2 розділу 2 протоколу засідання постійної комісії Київської міської ради з питань житлово-комунального господарства та паливно-енергетичного комплексу від 20 жовтня 2021 року № 19/21

НАКАЗУЮ:

1. Затвердити склад робочої групи щодо напрацювання єдиної форми протоколів загальних зборів ОСББ, членів ЖБК, неорганізованих співвласників багатоквартирних будинків для підготовки та подачі документів за програмою співфінансування реконструкції, реставрації, проведення капітальних ремонтів, технічного переоснащення спільного майна у багатоквартирних будинках міста Києва (далі – робоча група), що додається.

2. Відділу реалізації стратегічних програм управління розвитку житлово-комунальної інфраструктури Департаменту забезпечувати організацію та проведення засідань робочої групи.

3. Управлінню організаційної роботи Департаменту довести цей наказ до відома членів робочої групи.

4. Контроль за виконанням цього наказу залишаю за собою.

Директор Дмитро НАУМЕНКО

ЗАТВЕРДЖЕНО
Наказ Департаменту житлово-комунальної інфраструктури виконавчого органу Київської міської ради (Київської міської державної адміністрації)
від 16 листопада 21р № 71-ОД

Склад
робочої групи щодо напрацювання єдиної форми протоколів загальних зборів ОСББ, членів ЖБК, неорганізованих співвласників багатоквартирних будинків для підготовки та подачі документів за програмою співфінансування реконструкції, реставрації, проведення капітальних ремонтів, технічного переоснащення спільного майна у багатоквартирних будинках міста Києва

НАУМЕНКО Дмитро Володимирович	Директор Департаменту житлово-комунальної інфраструктури виконавчого органу Київської міської ради (Київської міської державної адміністрації), голова робочої групи
РАДЧЕНКО Віра Михайлівна	Начальник управління розвитку житлово-комунальної інфраструктури Департаменту житлово-комунальної інфраструктури виконавчого органу Київської міської ради (Київської міської державної адміністрації), заступник голови робочої групи
ПОНОМАРЕНКО Анастасія Миколаївна	Начальник відділу реалізації стратегічних програм управління розвитку житлово-комунальної інфраструктури Департаменту житлово-комунальної інфраструктури виконавчого органу Київської міської ради (Київської міської державної адміністрації), секретар робочої групи

Члени робочої групи:

МОРОЗ Олександр Семенович	Заступник директора – начальник Управління фінансів транспорту, зв'язку та сфери послуг Департаменту фінансів виконавчого органу Київської міської ради (Київської міської державної адміністрації) (за згодою)
ТКАЧУК Василь Миколайович	Начальник Управління житлово-комунального господарства Голосіївської районної в місті Києві державної адміністрації (за згодою)
СОЛОДУХА Андрій Миколайович	Директор комунального підприємства «Керуюча компанія з обслуговування житлового фонду Дарницького району м. Києва» (за згодою)

ЛУКАШЕВИЧ Людмила Анатоліївна	Заступник начальник Управління житлово-комунального господарства Деснянської районної в місті Києві державної адміністрації (за згодою)
СТОЛЯР Віталій Володимирович	Головний інженер комунального підприємства «Керуюча компанія з обслуговування житлового фонду Дніпровського району м. Києва» (за згодою)
КИРИЧЕНКО Світлана Юріївна	Заступник начальника Управління житлово-комунального господарства Оболонської районної в місті Києві державної адміністрації (за згодою)
ГРИГОР'ЄВА Олена Петрівна	Начальник Управління житлово-комунального господарства та будівництва Печерської районної в місті Києві державної адміністрації (за згодою)
СМАРОВОЗ Ігор Олександрович	Начальник Управління житлово-комунального господарства Подільської районної в місті Києві державної адміністрації (за згодою)
ДЯДЧЕНКО Анастасія Ігорівна	Завідувач сектору по роботі з ОСББ/ЖБК та відомчим житловим фондом Управління житлово-комунального господарства Святошинської районної в місті Києві державної адміністрації (за згодою)
СИДОРЧУК Андрій Юрійович	Начальник Управління житлово-комунального господарства та будівництва Солом'янської районної в місті Києві державної адміністрації (за згодою)
ШЕНЕВІДЬКО Оксана Леонідівна	Головний спеціаліст відділу житлово-комунального господарства Управління житлово-комунального господарства Шевченківської районної в місті Києві державної адміністрації (за згодою)
СВІНТОЗЕЛЬСЬКА Олена Валеріївна	Заступник голови Асоціації «ОСББ м. Києва» з питань програм фінансування, голова Асоціації «ОСББ Деснянського району міста Києва» (за згодою)
ДАРЬЇНА Тетяна Андріївна	Голова Асоціації «ЖБК та ОСББ Шевченківського району міста Києва» (за згодою)

Директор Дмитро НАУМЕНКО