КИЇВСЬКА МІСЬКА РАДА

III СЕСІЯ VII СКЛИКАННЯ

РІШЕННЯ

_____№_____

проект

Про надання дозволу на створення органу самоорганізації населення „Будинковий комітет „Вулиця Космонавта Волкова, 18" у Деснянському районі м. Києва

Відповідно до статті 140 Конституції України, статті 14 Закону України „Про місцеве самоврядування в Україні", статей 3, 8, 9, 14, Закону України „Про органи самоорганізації населення", рішення Київської міської ради від 26.09.2002 № 10/170 „Про органи самоорганізації населення в місті Києві", враховуючи заяви ініціативної групи про створення органу самоорганізації населення від 02.06.2015 № 08/КО-4905 та від 02.07.2015 № 08/КО-5981, протокол конференції жителів за місцем проживання по ініціюванню створення органу самоорганізації населення від 25.05.2015 та список учасників зборів жителів за місцем проживання, Київська міська рада

ВИРІШИЛА:

1. Дозволити створити орган самоорганізації населення та визначити його назву – „Будинковий комітет „Вулиця Космонавта Волкова, 18".

2. Визначити, що орган самоорганізації населення „Будинковий комітет „Вулиця Космонавта Волкова, 18" діє в межах території будинку № 18 на вулиці Космонавта Волкова у Деснянському районі м. Києва.

Згідно з протоколом зборів жителів за місцем проживання від 25.05.2015 на території діяльності органу самоорганізації населення „Будинковий комітет „Вулиця Космонавта Волкова, 18" мешкає на законних підставах (зареєстровано за місцем проживання) 439 жителів, у тому числі 384 жителі, які мають право голосу станом на 25.05.2015.

3. Основними напрямками діяльності органу самоорганізації населення „Будинковий комітет „Вулиця Космонавта Волкова, 18" у Деснянському районі м. Києва є:

3.1. Створення умов для участі жителів у вирішенні питань місцевого значення у межах Конституції і законів України.

3.2. Задоволення соціальних, культурних, побутових та інших потреб жителів шляхом сприяння у наданні їм відповідних послуг.

3.3. Участь у реалізації соціально-економічного, культурного розвитку території діяльності органу самоорганізації населення, інших місцевих програм.

4. Надати органу самоорганізації населення „Будинковий комітет „Вулиця Космонавта Волкова, 18" у межах території його діяльності такі власні повноваження:

4.1. Представляти разом з депутатами Київської міської ради інтереси жителів будинку у Київській міській раді, місцевих органах виконавчої влади.

4.2. Сприяти додержанню Конституції та законів України, реалізації актів Президента України та органів виконавчої влади, рішень Київської міської ради та її виконавчого органу, розпоряджень Київського міського голови, рішень, прийнятих місцевими референдумами.

4.3. Вносити у встановленому порядку пропозиції до проектів програми соціально-економічного і культурного розвитку, бюджету міста Києва.

4.4. Організовувати на добровільних засадах участь населення у заходах щодо охорони навколишнього природного середовища, проведенні робіт з благоустрою, озеленення та утримання в належному стані прибудинкової території, обладнанні дитячих і спортивних майданчиків, кімнат дитячої творчості, клубів за інтересами тощо.

4.5. Організовувати на добровільних засадах участь населення у заходах щодо ремонту приміщень загального користування із дотриманням встановленого законодавством порядку проведення таких робіт.

4.6. Здійснювати контроль за якістю надання громадянам, які мешкають у житловому будинку на території діяльності органу самоорганізації населення, житлово-комунальних послуг та за якістю проведених у житловому будинку ремонтних робіт.

4.7. Надавати допомогу навчальним закладам, закладам та організаціям культури, фізичної культури і спорту у проведенні культурно-освітньої, спортивно-оздоровчої та виховної роботи серед населення, розвитку художньої творчості, фізичної культури і спорту; сприяти збереженню культурної спадщини, традицій народної культури, охороні пам'яток історії та культури, впровадженню в побут нових обрядів.

4.8. Організовувати допомогу громадянам похилого віку, інвалідам, сім'ям загиблих воїнів, партизанів та військовослужбовців, малозабезпеченим та багатодітним сім'ям, а також самотнім громадянам, дітям-сиротам та дітям, позбавленим батьківського піклування, вносити пропозиції з цих питань до Київської міської ради.

4.9. Надавати необхідну допомогу органам пожежного нагляду в здійсненні ними протипожежних заходів, організовувати вивчення населенням правил пожежної безпеки, брати участь у здійсненні громадського контролю за додержанням вимог пожежної безпеки.

4.10. Сприяти відповідно до законодавства правоохоронним органам у забезпеченні охорони громадського порядку.

4.11. Розглядати звернення громадян, вести прийом громадян.

4.12. Вести облік громадян за віком, місцем роботи чи навчання, які мешкають у межах території діяльності органу самоорганізації населення.

4.13. Сприяти депутатам Київської міської ради в організації зустрічей з виборцями, прийому громадян і проведенні іншої роботи з мешканцями.

4.14. Інформувати громадян про діяльність органу самоорганізації населення, організовувати обговорення проектів його рішень з найважливіших питань.

5. Орган самоорганізації населення „Будинковий комітет „Вулиця Космонавта Волкова, 18" набуває власних повноважень після його легалізації у виконавчому органі Київської міської ради (Київській міській державній адміністрації) в порядку, встановленому статтею 13 Закону України "Про органи самоорганізації населення".

6. Органу самоорганізації населення „Будинковий комітет „Вулиця Космонавта Волкова, 18" в місячний термін після легалізації направити до секретаріату Київської міської ради копії таких реєстраційних документів: положення про орган самоорганізації населення, свідоцтва про реєстрацію у виконавчому органі Київської міської ради (Київській міській державній адміністрації), списку персонального складу членів органу самоорганізації населення. У разі легалізації шляхом державної реєстрації: свідоцтва про державну реєстрацію, довідки про ідентифікаційний код (ЄДРПОУ).

7. Контроль за фінансовою діяльністю органу самоорганізації населення „Будинковий комітет „Вулиця Космонавта Волкова, 18" у межах своїх повноважень здійснюють Київська міська рада та виконавчий орган Київської міської ради (Київська міська державна адміністрація).

8. Це рішення Київської міської ради офіційно оприлюднити в газеті Київської міської ради "Хрещатик".

9. Контроль за виконанням цього рішення покласти на постійну комісію Київської міської ради з питань місцевого самоврядування, регіональних, міжнародних зв'язків та інформаційної політики.

Київський міський голова В.Кличко

Подання:

Постійна комісія
Київської міської ради
з питань місцевого самоврядування,
регіональних та міжнародних зв'язків

Голова постійної комісії О. Бродський

Секретар постійної комісії Г. Старостенко

Погоджено:

Начальник управління
правового забезпечення діяльності
Київської міської ради В. Державін

Пояснювальна записка
до проекту рішення Київради
“Про надання дозволу на створення органу самоорганізації населення “Будинковий комітет “Вулиця Космонавта Волкова, 18” у Деснянському районі м. Києва

1. Обґрунтування необхідності прийняття рішення

Органи самоорганізації населення (ОСН) – представницькі органи, що створюються жителями, які на законних підставах проживають на території міста Києва, для вирішення завдань, передбачених Законом України “Про органи самоорганізації населення”.

Дозвіл на створення органу самоорганізації населення на території міста Києва надає Київрада відповідно до статті 140 Конституції України, статей 3, 8, 9, 11, 13, 14, 16, 17, 24 Закону України “Про органи самоорганізації населення”, статті 14 Статуту територіальної громади міста Києва та пункту 1 рішення Київради від 28.03.2002 № 373/1807 “Про порядок реєстрації органів самоорганізації населення”.

Підстави прийняття рішення:

заяви ініціативної групи про створення органу самоорганізації населення “Будинковий комітет „Вулиця Космонавта Волкова, 18” від 02.06.2015 № 08/КО-4905 та від 02.07.2015 № 08/КО-5981;

протокол конференції жителів за місцем проживання від 25.05.2015;

список учасників конференції жителів за місцем проживання від 25.05.2015;

подання постійної комісії Київради з питань місцевого самоврядування, регіональних та міжнародних зв’язків;

погодження управлінням правового забезпечення діяльності Київради.

Відповідно до статті 9 Закону України “Про органи самоорганізації населення” питання про надання дозволу на створення органу самоорганізації населення розглядається на найближчому пленарному засіданні сесії Київради.

2. Мета прийняття рішення

Надання Київрадою дозволу на створення органу самоорганізації населення “Будинковий комітет “Будинковий комітет „Вулиця Космонавта Волкова, 18” у Деснянському районі м. Києва.

3. Загальна характеристика та основні положення проекту рішення

3.1. Надається дозвіл на створення органу самоорганізації населення “Будинковий комітет “Будинковий комітет „Вулиця Космонавта Волкова, 18” у Деснянському районі м. Києва.

3.2. Територія діяльності ОСН:

- кількість будинків – 1;

- кількість мешканців – 439, у тому числі 384, які мають право голосу станом на від 25.05.2015;

- у конференції жителів 25.05.2015 представлено 200 мешканців відповідної території (зареєстровані за місцем проживання), що становить 52% від загальної кількості мешканців даного будинку, які мали право голосу на день проведення відповідних зборів.

3.3. Повноваження органів самоорганізації населення (пункт 4 рішення):

органу самоорганізації населення надаються лише власні повноваження відповідно до статті 14 Закону України "Про органи самоорганізації населення".

4. Стан нормативно-правової бази

Проект рішення Київради підготовлено відповідно до статті 140 Конституції України, статей 3, 8, 9, 14 Закону України "Про органи самоорганізації населення", статті 14 Статуту територіальної громади міста Києва, рішення Київської міської ради від 26.09.02 №10/170 "Про органи самоорганізації населення в місті Києві".

5. Фінансово-економічне обґрунтування

Реалізація рішення Київради не потребує додаткових фінансових затрат.

6. Прогноз соціально-економічних наслідків

Рішення Київради має соціальне значення, сприятиме реалізації права громадян на участь у вирішенні питань місцевого значення у межах Конституції та законів України.

Голова постійної комісії Київради
з питань місцевого самоврядування,
регіональних та міжнародних зв'язків О.Бродський

4

2

Заступник міського голови – секретар Київської міської ради

Бродському О.Я.
Бондаренку В.Д.
Страннікову А.М.
Державіну В.В.

Прошу розглянути проект рішення від 12.06.2015 №08/231-1654/ПР в установленому порядку.

Дутці Л.Я.

Для контролю за проходженням та тиражування.

Юнаковій С.М.

О.РЕЗНІКОВ

"12" червня 2015 року
№ 08/231 – 1654/ПР

08/231-1654/ПР
12.06.2015

АПАРАТ
ВИКОНАВЧОГО ОРГАНУ КИЇВСЬКОЇ МІСЬКОЇ РАДИ
(КИЇВСЬКОЇ МІСЬКОЇ ДЕРЖАВНОЇ АДМІНІСТРАЦІЇ)

вул. Хрещатик, 36, м. Київ, 01044, приймальня (044) 202-74-66, 202-75-13, факс 202-75-38
E:mail: kmda@kma.gov.ua Код ЄДРПОУ 37853361

12.06.2015 № 009-580р

на №_____ від _____

Заступнику міського голови —
секретарю Київської міської ради
Резнікову О.Ю.

Шановний Олексію Юрійовичу!

Виконавчий орган Київської міської ради (Київська міська державна адміністрація) підготував проект рішення Київської міської ради "Про внесення змін до рішення Київської міської ради від 01 червня 200 року № 141/862 "Про встановлення звання "Почесний громадянин міста Києва" та заохочувальних відзнак Київського міського голови" та направляє для подальшого розгляду у відповідних комісіях Київської міської ради, відповідно до регламенту Київської міської ради, затвердженого рішенням Київради від 12.11.2014 №351/351.

З повагою
Керівник апарату В.Бондаренко

004736

08/231-1654/ПР
12.06.2015

КИЇВСЬКА МІСЬКА РАДА

III СЕСІЯ VII СКЛИКАННЯ

РІШЕННЯ

_____№_____ Проект

Про внесення змін до рішення Київської міської ради від 01 червня 2000 року № 141/862 «Про встановлення звання «Почесний громадянин міста Києва» та заохочувальних відзнак Київського міського голови»

Відповідно до законів України «Про місцеве самоврядування в Україні», «Про столицю України – місто-герой Київ», статті 6 Статуту територіальної громади міста Києва, затвердженого рішенням Київської міської ради від 28 березня 2002 року № 371/1805 , зареєстрованого наказом Міністерства юстиції України від 2 лютого 2005 року № 14/5 Київська міська рада

ВИРІШИЛА:

1. Внести до рішення Київської міської ради від 01 червня 2000 року № 141/862 «Про встановлення звання «Почесний громадянин міста Києва» та заохочувальних відзнак Київського міського голови», такі зміни:

1.1. після підпункту 3.4 пункту 3 доповнити новим підпунктом 3.5 такого змісту:

«3.5. Медаль «Честь. Слава. Держава».

1.2. після пункту 7 доповнити новим пунктом 8 такого змісту:

«8. Затвердити Положення про Медаль «Честь. Слава. Держава» та її опис (додатки 10, 11)».

1.3. доповнити рішення додатками 10, 11, що додаються.

2. Офіційно оприлюднити це рішення у газеті Київської міської ради «Хрещатик».

3. Контроль за виконанням рішення покласти на постійну комісію Київської міської ради з питань місцевого самоврядування, регіональних та міжнародних зв'язків.

Київський міський голова В. Кличко

ПОДАННЯ:

Київський міський голова В. Кличко

Керівник апарату В. Бондаренко

ПОГОДЖЕНО:

Перший заступник І. Ніконов

Директор Департаменту фінансів В. Репік

Заступник керівника апарату –
начальник юридичного управління апарату Л. Верес

Заступник керівника апарату – начальник
управління по роботі з персоналом 08.06.15 Т. Стекленьова

Постійна комісія Київради з питань
культури та туризму
Голова 01.07.2015 В. Бондаренко

Секретар П. Бригинець

Постійна комісія Київради з питань бюджету
та соціально-економічного розвитку
Голова А. Странніков

Секретар Г. Ясинський

Постійна комісія Київради з питань місцевого
самоврядування, регіональних та міжнародних
зв'язків
Голова О. Бродський

Секретар Г. Старостенко

Начальник управління правового
забезпечення діяльності секретаріату
Київради В. Державін

Додаток 10
до рішення Київської міської ради
від 01 червня 2000 року № 141/862
(в редакції рішення Київської міської ради
від _____ № _____)

ПОЛОЖЕННЯ
про медаль «Честь. Слава. Держава»

1. Медаль «Честь. Слава. Держава» вручається киянам – учасникам антитерористичної операції за мужність, патріотизм, високу громадянську позицію, героїзм, бойові заслуги у захисті незалежності, суверенітету та територіальної цілісності України.

Медаллю «Честь. Слава. Держава» відзначаються посмертно загиблі кияни – учасники антитерористичної операції шляхом вручення рідним загиблих.

2. Медаль «Честь. Слава. Держава» вручається відповідно до розпорядження Київського міського голови.

3. Подання про відзначення медаллю «Честь. Слава. Держава» вноситься на ім'я Київського міського голови заступником міського голови – секретарем Київради, першим заступником та заступниками голови Київської міської державної адміністрації, керівником апарату виконавчого органу Київської міської ради (Київської міської державної адміністрації).

Подання містить основні біографічні дані учасника антитерористичної операції, конкретні дані про його заслуги із зазначенням конкретного періоду і місцевості, де учасник антитерористичної операції брав участь у захисті незалежності, суверенітету та територіальної цілісності України.

До подання додається копія документу, який посвідчує безпосередню участь особи у проведення антитерористичної операції або інформація Департаменту соціальної політики виконавчого органу Київської міської ради (Київської міської державної адміністрації) про наявність або відсутність інформації про особу, яку пропонується відзначити, у Реєстрі киян – учасників антитерористичної операції, членів їх сімей та членів сімей загиблих (померлих) киян, які брали участь в проведенні антитерористичної операції.

Подання про нагородження медаллю «Честь. Слава. Держава» попередньо опрацьовується в управлінні по роботі з персоналом апарату виконавчого органу Київської міської ради (Київської міської державної адміністрації).

У разі надання матеріалів із порушенням вимог, передбачених цим Положенням, вони повертаються до суб'єкта подання для доопрацювання.

4. Особам, нагородженим медаллю «Честь. Слава. Держава» вручається власне медаль та відповідне посвідчення.

5. Медаль «Честь. Слава. Держава» та посвідчення вручаються Київським міським головою або за його дорученням заступником міського голови – секретарем Київради, першим заступником та заступниками голови Київської

міської державної адміністрації, керівником апарату виконавчого органу Київської міської ради (Київської міської державної адміністрації).

Київський міський голова В. Кличко

Додаток 11
до рішення Київської міської ради
від 01 червня 2000 року № 141/862
(в редакції рішення Київської міської ради
від _____ № _____)

ОПИС
медалі «Честь. Слава. Держава»

Медаль «Честь. Слава. Держава» виготовляється з металу срібного кольору і має форму хреста розміром 32 х 32 мм.

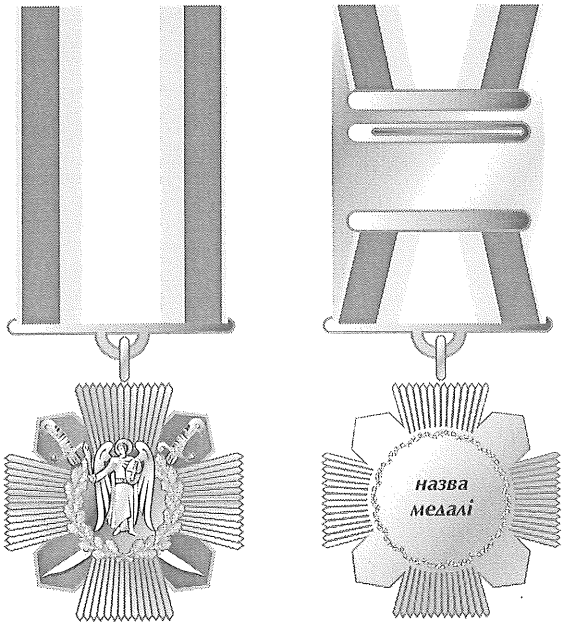

На лицьовому боці медалі зображено Архангела Михаїла у обрамленні дубового вінця на срібному козацькому хресті.

Козацький хрест з променів сонця накладений на пурпуровий Андріївський хрест з перехрещеними срібними козацькими шаблями, які кінцями направлені до низу.

На зворотному боці медалі у центрі – напис найменування медалі.

Всі зображення і написи рельєфні.

За допомогою кільця з вушком медаль з'єднується з прямокутною колодкою, обтягнутою шовковою муаровою стрічкою білого кольору, із трьома з кожного боку повздовжніми смужками сірого, пурпурового та сірого кольору.

У нижній частині колодки – тонка металева фігурна дужка із заокругленим виступом та отвором посередині.

На зворотному боці колодки - застібка для прикріплення медалі до одягу.

Ширина стрічки - 28 мм, ширина смужок: сірого кольору – по 1мм кожна, пурпурового кольору - по 5 мм кожна, сірого - по 3 мм кожна.

Розмір прямокутної колодки до медалі: висота - 42 мм, ширина - 28 мм. Розмір фігурної дужки до колодки: висота - 2 мм, ширина - 30 мм, висота заокругленого виступу - 2 мм.

Планка медалі являє собою прямокутну металеву пластинку, обтягнуту стрічкою, як на колодці медалі. Розмір планки: висота - 12 мм, ширина -28 мм.

Символіка кольорів:

срібло – символ чистоти, мудрості, миру;

пурпуровий – символ гідності, сили и могутності.

Київський міський голова В. Кличко

ПОЯСНЮВАЛЬНА ЗАПИСКА
до проекту рішення Київської міської ради «Про внесення змін до рішення Київської міської ради від 01 червня 2000 року № 141/862 «Про встановлення звання «Почесний громадянин міста Києва» та заохочувальних відзнак Київського міського голови»

1. Обґрунтування необхідності прийняття рішення

Відповідно до рішення Київської міської ради від 1 червня 2000 року №141/862 «Про встановлення звання «Почесний громадянин міста Києва» та заохочувальних відзнак Київського міського голови» встановлено ряд звань, заохочувальних відзнак, подяк Київського міського голови з метою заохочення і стимулювання працівників підприємств, установ та організацій міста Києва, громадян України, іноземних громадян за визначні заслуги у розвитку економіки та соціальної сфери міста Києва, збагачення національної інтелектуальної і культурної спадщини, плідну громадську діяльність.

Разом із тим, на думку суб'єктів подання, необхідно встановити заохочувальну відзнаку для киян – учасників антитерористичної операції, які ціною свого життя і здоров'я захищають нашу Батьківщину, зокрема, і спокійне життя у столиці України.

Суб'єкти подання вважають, що попри існування низки державних нагород, введення такої відзнаки на рівні міста Києва сприятиме відзначенню внеску киян – учасників антитерористичної операції у захисті Батьківщини та підкреслюватиме вдячність територіальної громади столиці.

2. Мета і завдання прийняття рішення.

Метою прийняття проекту рішення є встановлення заохочувальної відзнаки – медалі «Честь. Слава. Держава» для заохочення киян – учасників антитерористичної операції.

3. Загальна характеристика та основні положення проекту рішення.

Проектом рішення пропонується внести зміни до рішення Київської міської ради від 1 червня 2000 року № 141/862 «Про встановлення звання «Почесний громадянин міста Києва» та заохочувальних відзнак Київського міського голови» встановивши відзнаку – медаль «Честь. Слава. Держава», затвердивши Положення про неї та її опис.

4. Стан нормативно-правової бази у даній сфері правового регулювання

Закон України «Про місцеве самоврядування в Україні»,
Закон України «Про столицю України – місто-герой Київ»,

5. Фінансово-економічне обґрунтування

Реалізація даного рішення потребує додаткових фінансових витрат з міського бюджету.

Фінансування видатків на виготовлення відзнак – медалей «Честь. Слава. Держава» пропонується здійснювати через міську цільову програму «Нагороди» на 2012 – 2016 роки, затверджену рішенням Київської міської ради від 01.11.2012 № 226/8510 у межах видатків, затверджених на реалізацію даної програми за умови вчасного та повноцінного фінансування.

6. Прогноз соціально-економічних та інших наслідків прийняття рішення.

Прийняття зазначеного рішення Київради дозволить запровадити відзнаку – медаль «Честь. Слава. Держава», затвердивши Положення про неї та її опис.

7. Суб'єкт подання проекту рішення.

Суб'єктом подання даного рішення є Київський міський голова Кличко В.В. Доповідачем на пленарному засіданні Київської міської ради є керівник апарату виконавчого органу Київської міської ради (Київської міської державної адміністрації) Бондаренко В.В.

Керівник апарату В. Бондаренко

КИЇВСЬКА МІСЬКА РАДА
VII сесія XXIII скликання

РІШЕННЯ

від 1 червня 2000 року N 141/862

Про встановлення звання "Почесний громадянин міста Києва" та заохочувальних відзнак Київського міського голови

Із змінами і доповненнями, внесеними
рішеннями Київської міської ради
від 8 листопада 2001 року N 122/1556,
від 24 лютого 2005 року N 122/2698

Відповідно до статті 22 Закону України "Про місцеве самоврядування в Україні" та статті 3 Закону України "Про столицю України - місто-герой Київ", з метою заохочення і стимулювання працівників підприємств, установ та організацій міста Києва, громадян України, іноземних громадян за визначні заслуги у розвитку економіки та соціальної сфери міста Києва, збагачення національної інтелектуальної і культурної спадщини, плідну громадську діяльність:

1. Встановити звання "Почесний громадянин міста Києва".

2. Затвердити Положення про звання "Почесний громадянин міста Києва" і його опис (додатки 1, 2).

3. Встановити заохочувальні відзнаки Київського міського голови:

3.1. нагрудний знак "Знак Пошани";

3.2. Почесна грамота Київського міського голови;

3.3. знак "Меценат Києва";

(пункт 3 в редакції рішення Київської
міської ради від 08.11.2001 р. N 122/1556)

3.4. Подяка Київського міського голови.

(пункт 3 доповнено підпунктом 3.4 згідно з рішенням
Київської міської ради від 24.02.2005 р. N 122/2698)

4. Затвердити Положення про нагрудний знак "Знак Пошани" і його опис (додатки 3, 4).

5. Пункт 5 виключено

(згідно з рішенням Київської
міської ради від 08.11.2001 р. N 122/1556,
у зв'язку з цим пункт 6 вважати пунктом 5)

5. Затвердити Положення про Почесну грамоту Київського міського голови і опис нагрудного знака до неї (додатки 5, 6).

6. Затвердити Положення про знак "Меценат Києва" і його опис (додатки 7, 8).

(рішення доповнено пунктом 6 згідно з рішенням
Київської міської ради від 08.11.2001 р. N 122/1556)

7. Затвердити Положення про Подяку Київського міського голови (додаток 9).

(рішення доповнено пунктом 7 згідно з рішенням
Київської міської ради від 24.02.2005 р. N 122/2698)

Міський голова **О. Омельченко**

Додаток 1
до рішення Київради
від 1 червня 2000 р. N 141/862
(в редакції рішення Київради
від 24 лютого 2005 р. N 122/2698)

ПОЛОЖЕННЯ
про звання "Почесний громадянин міста Києва"

Звання "Почесний громадянин міста Києва" є свідченням визнання територіальною громадою міста Києва визначних заслуг окремих осіб перед громадою міста Києва у розвитку економіки, науки, освіти, культури, мистецтва, охорони здоров'я, фізичної культури та спорту, бізнесу, в благодійній, гуманістичній і громадській діяльності, зміцненні міжнародного авторитету столиці України - міста Києва.

1. Звання "Почесний громадянин міста Києва" присвоюється громадянам України, іноземним громадянам та особам без громадянства за значний особистий внесок у соціально-економічний розвиток міста Києва, збагачення національної культурної та духовної спадщини, за благодійну, гуманістичну та громадську діяльність.

2. Звання "Почесний громадянин міста Києва" присвоюється рішенням Київської міської ради і приурочується щорічно до Дня Києва.

3. Подання про присвоєння звання "Почесний громадянин міста Києва" вноситься трудовими колективами підприємств, установ та організацій незалежно від їх адміністративного підпорядкування і форм власності, політичними партіями, громадськими організаціями.

Подання містить основні біографічні дані працівника, а також дані про конкретні значні заслуги у трудовій і громадській діяльності.

4. Подання про присвоєння звання вноситься до управління кадрової роботи і нагород апарату виконавчого органу Київради (Київської міської державної адміністрації), яке готує матеріали про присвоєння звання на розгляд Київради.

5. Особам, яким присвоєно звання "Почесний громадянин міста Києва", вручають нагрудний знак

встановленого зразка, його мініатюру, диплом та іменний годинник Київського міського голови.

6. Диплом, нагрудний знак "Почесний громадянин міста Києва" та іменний годинник вручаються Київським міським головою або за його дорученням заступником Київського міського голови - секретарем Київради, першими заступниками та заступниками голови Київської міської державної адміністрації. Вручення проходить в урочистій обстановці.

Заступник міського голови -
секретар Київради **В. Яловий**

(додаток 1 в редакції рішення Київської міської ради від 24.02.2005 р. N 122/2698)

Додаток 2
до рішення Київської міської ради
від 1 червня 2000 р. N 141/862

ОПИС
нагрудного знака "Почесний громадянин міста Києва"

Нагрудний знак "Почесний громадянин міста Києва" виготовляється з позолоченого срібла і має форму чотирикутньої зірки з пучками розбіжних променів, стилізованих під лист каштана. Розмір зірки між протилежними кінцями променів 60 мм. Посередині зірки розміщено герб Києва.

Герб оточує біла стрічка з написом малиновими буквами "Почесний громадянин". Усі зображення і напис на знаці рельєфні.

Зворотний бік знака плоский з вигравіруваним номером та прізвищем, ім'ям, по батькові почесного громадянина міста Києва.

Нагрудний знак за допомогою кільця та вушка з'єднується з шовковою муаровою стрічкою шириною 30 мм. На стрічці - поздовжні смужки - широкі синя і біла по 13,5 мм посередині, вузькі - жовта і малинова по краях шириною 1,5 мм кожна.

Мініатюра нагрудного знака діаметром 30 мм прикріплюється до одягу за допомогою горизонтальної шпильки, закріпленої на зворотньому боці мініатюри. Носиться на правому боці грудей.

Заступник Київського міського
голови - секретар Київради **В. Яловий**

Додаток 3
до рішення Київради
від 1 червня 2000 р. N 141/862
(в редакції рішення Київради
від 24 лютого 2005 р. N 122/2698)

ПОЛОЖЕННЯ
про нагрудний знак "Знак Пошани"

1. Нагрудний знак "Знак Пошани" вручається мешканцям столиці, іноземним громадянам за значні особисті заслуги у розвитку економіки, бізнесу та соціальної сфери Києва, благодійну, гуманістичну і громадську діяльність.

2. Нагородження нагрудним знаком "Знак Пошани" проводиться через три роки після нагородження Почесною грамотою та оголошення Подяки Київського міського голови.

3. Нагрудний знак "Знак Пошани" вручається відповідно до розпорядження Київського міського голови.

4. Подання про відзначення нагрудним знаком "Знак Пошани" вноситься на ім'я Київського міського голови підприємствами, установами та організаціями незалежно від їх адміністративного підпорядкування і форм власності, громадськими, благодійними та іншими організаціями.

Подання містить основні біографічні дані працівника, а також дані про конкретні значні заслуги у трудовій і громадській діяльності та вноситься ***за 30 днів*** до відзначення державного чи професійного свята або ювілею особи.

Подання про нагородження нагрудним знаком "Знак Пошани" попередньо опрацьовується в управлінні кадрової роботи і нагород апарату виконавчого органу Київради (Київської міської державної адміністрації). У разі надання матеріалів із порушенням вимог, передбачених цим Положенням, вони повертаються до органу, що вніс подання.

5. Особам, нагородженим нагрудним знаком "Знак Пошани", вручається іменний годинник Київського міського голови.

6. Нагрудний знак "Знак Пошани" та іменний годинник вручаються Київським міським головою або за його дорученням заступником Київського міського голови - секретарем Київради, першими заступниками та заступниками голови Київської міської державної адміністрації.

Заступник міського голови -
секретар Київради **В. Яловий**

(додаток 3 в редакції рішення Київської
міської ради від 24.02.2005 р. N 122/2698)

Додаток 4
до рішення Київської міської ради
від 1 червня 2000 р. N 141/862

ОПИС
нагрудного знака "Знак Пошани"

Нагрудний знак "Знак Пошани" являє собою хрест білої емалі з рельєфними зображеннями золотого каштанового листя на діагоналях та центральним круглим медальйоном синьої емалі з рельєфним золотим зображенням Архістратига Михайла. Пружки рельєфні з жовтого металу. За допомогою кільця хрест з'єднано вгорі з колодкою-бантом.

Колодка являє собою вертикальне плоске кільце з рельєфним зображенням золотого каштанового листа. Через плоске кільце колодки пропущено подвійний бант з муарової стрічки.

Колір стрічки білий, з широкою горизонтальною смужкою синього кольору у центрі з подвійним жовтим кантом.

На зворотньому боці хреста по колу рельєфний напис "Знак Пошани", у центрі номер нагороди. На зворотньому боці колодки застібка для кріплення знака до одягу.

Розміри знака: висота 70 мм, ширина - 45 мм. Ширина стрічки 22 мм.

Мініатюра знака являє собою емалевий синій круглий медальйон діаметром 20 мм із зображенням хреста нагрудного знака "Знак Пошани".

Заступник Київського міського голови - секретар Київради **В. Яловий**

Додаток 5
до рішення Київради
від 1 червня 2000 р. N 141/862
(в редакції рішення Київради
від 24 лютого 2005 р. N 122/2698)

ПОЛОЖЕННЯ
про Почесну грамоту Київського міського голови

1. Почесна грамота Київського міського голови є формою заохочення працівників підприємств, установ і організацій міста, які зробили вагомий особистий внесок у створення матеріальних і духовних цінностей, досягли визначних успіхів у науковій та іншій творчій роботі, високої майстерності у професійній діяльності.

2. Почесною грамотою Київського міського голови нагороджуються на основі подання адміністрації працівники підприємств, установ та організацій незалежно від їх адміністративного підпорядкування і форм власності, як правило, через три роки після оголошення Подяки Київського міського голови.

Подання містить основні біографічні дані працівника, характеристику його трудової діяльності за весь час роботи, а також дані про конкретні заслуги та трудові досягнення, громадську діяльність.

Подання вноситься до управління кадрової роботи і нагород апарату виконавчого органу Київради (Київської міської державної адміністрації) ***за 30 днів*** до відзначення державного чи професійного свята або ювілею особи. У разі надання матеріалів із порушенням вимог, передбачених цим

Положенням, вони повертаються до органу, що вніс подання.

3. Подання про нагородження Почесною грамотою Київського міського голови може вноситись на ім'я Київського міського голови також громадськими, благодійними та іншими організаціями.

4. Почесна грамота Київського міського голови вручається відповідно до розпорядження Київського міського голови мешканцям столиці, які своєю працею зробили вагомий особистий внесок у розвиток усіх сфер життя міста.

5. Особам, нагородженим Почесною грамотою Київського міського голови, одночасно вручаються нагрудний знак та іменний годинник Київського міського голови.

6. Почесною грамотою Київського міського голови нагороджуються також трудові колективи підприємств, установ та організацій.

7. Почесна грамота Київського міського голови вручається Київським міським головою або за його дорученням заступником Київського міського голови - секретарем Київради, першими заступниками та заступниками голови Київської міської державної адміністрації.

Заступник міського голови -
секретар Київради **В. Яловий**

(додаток 5 в редакції рішення Київської міської ради від 24.02.2005 р. N 122/2698)

Додаток 6
до рішення Київської міської ради
від 1 червня 2000 р. N 141/862

ОПИС
нагрудного знака до Почесної грамоти Київського міського голови

Нагрудний знак до Почесної грамоти Київського міського голови виготовляється з жовтого металу.

На аверсі нагрудного знака зображення герба міста Києва. Зображення герба прикрашено рослинним орнаментом (стиль - барокко) з написом внизу під гербом золотими буквами "Київ".

Розмір нагрудного знака 30 х 30 мм.

На реверсі знака напис по колу "Почесна грамота Київського міського голови" та застібка.

Заступник Київського міського
голови - секретар Київради **В. Яловий**

Додаток 7
до рішення Київради
від 8 листопада 2001 р. N 122/1556

ПОЛОЖЕННЯ
про нагрудний знак "Меценат Києва"

1. Нагрудний знак "Меценат Києва" є заохочувальною іменною відзнакою (далі - відзнака "Меценат Києва") для нагородження мешканців міста Києва, громадян України та іноземних громадян за активну діяльність, спрямовану на підтримку та розвиток гуманітарної сфери столиці України.

2. Нагородження відзнакою "Меценат Києва" здійснюється розпорядженням Київського міського голови.

3. Клопотання про нагородження відзнакою "Меценат Києва" вносять на ім'я Київського міського голови керівники районних у місті рад, керівники підприємств, організацій та установ незалежно від адміністративного підпорядкування і форм власності, громадських організацій, творчих спілок та об'єднань громадян.

Розгляд документів про нагородження відзнакою "Меценат Києва" здійснюється організаційним комітетом з підготовки і проведення огляду меценатства і спонсорства при Київській міській державній адміністрації та Головним управлінням культури і мистецтв Київської міської державної адміністрації, яке вносить відповідне подання на ім'я Київського міського голови.

4. Відзнака "Меценат Києва" та посвідчення до нього вручаються Київським міським головою або за його дорученням заступником міського голови - секретарем Київради, заступниками голови міськдержадміністрації.

5. Контроль за виготовленням відзнаки "Меценат Києва" та облік нагороджених нею здійснює Головне управління культури і мистецтв Київської міської державної адміністрації.

6. У разі втрати та псування відзнаки "Меценат Києва", посвідчення до нього, як виняток, можуть бути видані їх дублікати за відповідним рішенням Головного управління культури і мистецтв Київської міської державної адміністрації.

7. Відзнака "Меценат Києва" носиться на правому боці грудей і розміщується нижче державних нагород України.

8. Замість відзнаки "Меценат Києва" нагородженим може носити її мініатюру, яка розміщується на лівому боці грудей.

Заступник міського голови -
секретар Київради **В. Яловий**

(рішення доповнено додатком 7 згідно з рішенням
Київської міської ради від 08.11.2001 р. N 122/1556)

Додаток 9
до рішення Київради
від 1 червня 2000 р. N 141/862
(в редакції рішення Київради
від 24 лютого 2005 р. N 122/2698)

ПОЛОЖЕННЯ
про Подяку Київського міського голови

1. Подяка Київського міського голови (далі - Подяка) є формою заохочення працівників підприємств, установ і організацій міста, які зробили особистий внесок у розвиток усіх сфер життєдіяльності міста, досягли визначних успіхів у науковій та іншій творчій роботі, високої майстерності у професійній діяльності.

2. Подяка Київського міського голови оголошується на основі подання адміністрації працівникам підприємств, установ та організацій незалежно від їх адміністративного підпорядкування і форм власності.

Подання містить основні біографічні дані працівника, характеристику його трудової діяльності за весь час роботи, а також дані про конкретні трудові досягнення, громадську діяльність і вноситься до управління кадрової роботи і нагород апарату виконавчого органу Київради (Київської міської державної адміністрації) ***за 30 днів*** до відзначення державного чи професійного свята або ювілею особи. У разі надання матеріалів із порушенням вимог, передбачених цим Положенням, вони повертаються до органу, що вніс подання.

3. Подання про оголошення Подяки може вноситись на ім'я Київського міського голови також громадськими, благодійними та іншими організаціями.

4. Подяка вручається відповідно до розпорядження Київського міського голови.

5. Особам, яким оголошено Подяку, одночасно вручаються нагрудний знак та іменний годинник Київського міського голови.

6. Подяка Київського міського голови вручається Київським міським головою або за його дорученням заступником Київського міського голови - секретарем Київради, першими заступниками та заступниками голови Київської міської державної адміністрації.

Заступник міського голови -
секретар Київради **В. Яловий**

(рішення доповнено додатком 9 згідно з рішенням
Київської міської ради від 24.02.2005 р. N 122/2698)

© ТОВ "Інформаційно-аналітичний центр "ЛІГА", 2015
© ТОВ "ЛІГА ЗАКОН", 2015

ПРОЕКТ

Про демонтаж об'єктів оздоблення станцій київського метрополітену – носіїв комуністичної символіки

Відповідно до абзацу 6 пункту 3 Указу Президента України №250/2007 від 28 березня 2007 року, абзацу 2 пункту 4 Указу Президента України № 79/2001 від 09.02.2001 року, керуючись статями 26, 59 Закону України "Про місцеве самоврядування в Україні", Київська міська рада

ВИРІШИЛА:

1. Зобов'язати комунальне підприємство "Київський метрополітен" здійснити демонтаж об'єктів оздоблення станцій київського метрополітену – носіїв комуністичної символіки відповідно до наведеного у додатку 1 до рішення переліку.
2. Департаменту міського благоустрою та збереження природного середовища забезпечити складування демонтованих об'єктів оздоблення станцій київського метрополітену – носіїв комуністичної символіки.
3. Контроль за виконанням рішення покласти постійну комісію Київради з питань транспорту та зв'язку, на постійну комісію Київської міської ради з питань культури та туризму, постійну комісію Київради з питань місцевого самоврядування, регіональних та міжнародних зв'язків.

Київський міський голова **В. Кличко**

ПОДАННЯ

Депутат Київської міської ради
VII скликання фракції ВО «Свобода» Р. Андрійко

ПОГОДЖЕНО:

Голова постійної комісії з питань
транспорту та зв'язку І. Піковський

Секретар постійної комісії з питань
транспорту та зв'язку І. Кісельов

Голова постійної комісії з питань
культури та туризму В. Бондаренко

Секретар постійної комісії з питань
культури та туризму П. Бригинець

Голова постійної комісії
з питань місцевого самоврядування,
регіональних та міжнародних зв'язків О. Бродський

Секретар постійної комісії
з питань місцевого самоврядування,
регіональних та міжнародних зв'язків Г. Старостенко

Начальник управління
правого забезпечення діяльності
Київської міської ради В. Державін

Додаток 1 до рішення
Київської міської ради
№ _____ від _____

Перелік об'єктів оздоблення станцій Київського метрополітену-носіїв комуністичної символіки, що підлягають демонтажу

Станція метро	Символіка що підлягає демонтажу
Героїв Дніпра	1. Емблема Сухопутних військ СРСР на дверцятах колійної стіни 2. Емблема військово-морського флоту СРСР на дверцятах колійної стіни 3. Емблема військово-повітряних сил СРСР на дверцятах колійної стіни 4. Смуги з різних видів полірованого каменю, що символізують кольори стрічки ордена Слави 5. Зображення радянської зірки на колонах
Вокзальна	1. Медальйон «Велика Вітчизняна війна» 2. Медальйон «Возз'єднання українських земель, 1939 рік» 3. Медальйон «В сім'ї вольній, новій» 4. Медальйон «За владу рад»
Арсенальна	Радянські зірки на декоративних решітках
Університет	Радянські зірки на лампах освітлення
Палац Україна	1. Мозаїка солдата РСЧА у торці центрального залу 2. Зірка Червоної Армії на колійній стіні 3. Зірка Радянської Армії на колійній стіні
Шулявська	1. Композиція в торці центрального залу 2. Написи комуністичних гасел на карнизі
Берестейська	Серп і молот на дверцятах колійної стіни
Либідська	1. Композиція радянських зірок в торці центрального залу 2. Зображення радянської зірки на дверцятах колійної стіни
Політехнічний інститут	Барельєф в торці центрального залу

Київський міський голова **В. Кличко**

ПОЯСНЮВАЛЬНА ЗАПИСКА
до проекту рішення Київської міської ради «Про демонтаж об'єктів оздоблення станцій київського метрополітену – носіїв комуністичної символіки»

1. Обґрунтування необхідності прийняття рішення

Прийняття проекту рішення «Про демонтаж об'єктів оздоблення станцій київського метрополітену – носіїв комуністичної символіки» у даний час є об'єктивною вимогою київської громади, оскільки сьогодні комуністична ідеологія не знаходить значної частки прихильників серед населення. Комуністична символіка виступає пережитком минулого та уособлює собою тоталітарний режим, очільники якого своїми діями спричинили багато жертв, у тому числі і серед українського населення. До того ж, монументальна спадщина радянської доби у метрополітені не виглядає естетично, оскільки відображає культурне надбання соцреалізму, яке об'єктивно не виглядає привабливим для пасажирів метрополітену. Тому, на наш погляд, об'єкти оздоблення станцій київського метрополітену - носії комуністичної символіки слід замінити на елементи, які відображали б патріотичне, культурне та духовне багатство українського народу. На нашу думку, такі заходи будуть позитивно сприйняті населенням м. Києва, яке користується послугами метрополітену, а також іноземними гостями та туристами.

Окрім того, демонтаж об'єктів оздоблення станцій київського метрополітену - носіїв комуністичної символіки юридично співвідноситься з нормами прийнятого на пленарному засіданні Верховної Ради України 9 квітня 2015 року законопроекту № 2558 «Про засудження комуністичного та націонал-соціалістичного (нацистського) тоталітарних режимів в Україні і заборону пропаганди їх символіки». Таким чином, опісля підписання Президентом України згаданого законопроекту, положення запропонованого нами проекту рішення стануть реалізацією імперативних норм Закону України.

2. Мета та завдання прийняття рішення

Проект рішення «Про демонтаж об'єктів оздоблення станцій київського метрополітену – носіїв комуністичної символіки» має на меті очищення станцій київського метрополітену від цілого ряду об'єктів їх оздоблення – носіїв радянської та комуністичної символіки.

3. Загальна характеристика та основні положення проекту рішення.

Проект рішення передбачає 3 положення:

1. Здійснення комунальним підприємством «Київський метрополітен» демонтажу понад двадцяти об'єктів оздоблення станцій – носіїв комуністичної символіки згідно з переліком, наведеному у додатку 1 до рішення.

2. Забезпечення Департаментом міського благоустрою та збереження природного середовища складування демонтованих об'єктів оздоблення станцій київського метрополітену – носіїв комуністичної символіки.

3. Надання контрольних повноважень за виконанням рішення Постійним комісіям Київради з питань транспорту та зв'язку, з питань культури та туризму, з питань місцевого самоврядування, регіональних та міжнародних зв'язків

4. Стан нормативно-правової бази у даній сфері правового регулювання

Абзац 6 пункту 3 Указу Президента України №250/2007 від 28 березня 2007 року, абзац 2 пункту 4 Указу Президента України № 79/2001 від 09.02.2001 року, статті 26, 59 Закону України "Про місцеве самоврядування в Україні"

5. Фінансово-економічне обґрунтування.

Фінансування даного рішення відбуватиметься за рахунок коштів кошторису комунального підприємства «Київський метрополітен метрополітен» на 2015 рік.

6. Прогноз соціально-економічних та інших наслідків прийняття рішення.

Прийняття даного рішення дозволить здійснити реальні заходи з очищення станцій Київського метрополітену від комуністичної символіки, що є невід'ємною вимогою громадянського суспільства незалежної України.

Доповідач на пленарному засіданні Київської міської ради - Депутат Київської міської ради фракції ВО «Свобода» Руслан Андрійко.

Депутат Київської міської ради
VII скликання фракції ВО «Свобода» **Руслан Андрійко**

КИЇВСЬКА МІСЬКА РАДА

VII СКЛИКАННЯ

ПОСТІЙНА КОМІСІЯ З ПИТАНЬ КУЛЬТУРИ ТА ТУРИЗМУ

01044, м. Київ, вул. Хрещатик, 36 *тел.:(044)202-72-25 тел./факс(044)202-73-05*

09.07.2015 № 08/292-190

Голові
Київської організації
Національної спілки
художників України
Коновалу В.І.

Шановний Вікторе Івановичу!

На виконання доручення заступника міського голови — секретаря Київської міської ради від 24.06.2015 №08/11376 щодо листа Міністерства культури України від 17.06.2015 №335/10-3/64-15 про проект рішення Київради "Про демонтаж об'єктів оздоблення станцій київського метрополітену — носіїв комуністичної символіки" повідомляємо наступне.

У разі підтримки депутатами Київської міської ради на пленарному засіданні сесії Київської міської ради проекту рішення Київради "Про демонтаж об'єктів оздоблення станцій київського метрополітену — носіїв комуністичної символіки" та створення на виконання відповідного рішення ліквідаційної комісії, постійна комісія Київської міської ради з питань культури та туризму ініціюватиме з метою проведення професійної дискусії з питань аналізу мистецьких творів питання щодо залучення до складу зазначеної комісії професіоналів, членів секції монументально-декоративного мистецтва Київської організації Національної спілки художників України, в тому числі заслуженого художника України Литовченко Наталію Іванівну.

З повагою

Голова В.Бондаренко

КИЇВСЬКА МІСЬКА РАДА

VI СКЛИКАННЯ

ПОСТІЙНА КОМІСІЯ З ПИТАНЬ КУЛЬТУРИ ТА ТУРИЗМУ

01044, м. Київ, вул. Хрещатик, 36 *тел.:(044) 202-72-25, тел./факс(044)202-73-05*

09.07.2015 № 08/292-189

Віце-прем'єр-міністру -
Міністру культури України
Кириленку В.А.

Шановний В'ячеславе Анатолійовичу!

На виконання доручення заступника міського голови — секретаря Київської міської ради від 24.06.2015 №08/11376 щодо листа Міністерства культури України від 17.06.2015 №335/10-3/64-15 про проект рішення Київради "Про демонтаж об'єктів оздоблення станцій київського метрополітену — носіїв комуністичної символіки" повідомляємо наступне.

У разі підтримки депутатами Київської міської ради на пленарному засіданні сесії Київської міської ради проекту рішення Київради "Про демонтаж об'єктів оздоблення станцій київського метрополітену — носіїв комуністичної символіки" та створення на виконання відповідного рішення ліквідаційної комісії, постійна комісія Київської міської ради з питань культури та туризму ініціюватиме питання щодо залучення до складу зазначеної комісії професіоналів, членів секції монументально-декоративного мистецтва Київської організації Національної спілки художників України.

З повагою

Голова Бондаренко В.Д.

Секретар

3

Заступник міського голови – секретар Київської міської ради

Бродському О.Я.
Шульзі Н.І.
Державіну В.В.

Прошу розглянути проект рішення від 07.07.2015 № 08/231- 1809/ПР в установленому порядку.

Дутці Л.Я.

Для контролю за проходженням та тиражування.

Юнаковій С.М.

О.РЕЗНІКОВ

07 липня 2015 року
№ 08/231 – 1809/ПР

08/231-1809/ПР
07.07.2015

АПАРАТ

ВИКОНАВЧОГО ОРГАНУ КИЇВСЬКОЇ МІСЬКОЇ РАДИ
(КИЇВСЬКОЇ МІСЬКОЇ ДЕРЖАВНОЇ АДМІНІСТРАЦІЇ)

вул. Хрещатик, 36, м. Київ, 01044, приймальня (044) 202-74-66, 202-75-13, факс 202-75-38
E:mail: kmda@kma.gov.ua Код ЄДРПОУ 37853361

07.07.2015 № 009-617р

на №_____ від _____

Заступникові міського голови -
секретарю Київської міської ради
Резнікову О.Ю.

Шановний Олексію Юрійовичу!

Відповідно до пункту 12 Положення про Почесну грамоту та Грамоту Верховної Ради України, затвердженого Постановою Верховної Ради України від 15 грудня 2005 року № 3216-IV, надсилаємо нагородні документи до постійної комісії Київської міської ради з питань місцевого самоврядування, регіональних та міжнародних зв'язків і просимо розглянути на черговому пленарному засіданні сесії Київської міської ради питання про нагородження Почесною грамотою Верховної Ради України Швед Марії Анатоліївни – заступника директора з виховної роботи гімназії № 283 II-III ступенів Деснянського району м. Києва.

Додатки: 1. Проект рішення Київської міської ради «Про порушення перед Головою Верховної Ради України клопотання про нагородження Почесною грамотою Верховної Ради України Швед Марії Анатоліївни» на 1 арк. в 1 прим.

2. Пояснювальна записка до проекту рішення на 2 арк. в 1 прим.
3. Нагородні документи на 15 арк. в 1 прим.

З повагою

Керівник апарату В. Бондаренко

Коваль 202 74 60

08/231-1809/ПР
07.07.2015

КИЇВСЬКА МІСЬКА РАДА

III СЕСІЯ VII СКЛИКАННЯ

РІШЕННЯ

_____№_____

Про порушення перед Головою Верховної Ради України клопотання про нагородження Почесною грамотою Верховної Ради України Швед Марії Анатоліївни

Відповідно до пункту 10 Положення про Почесну грамоту та Грамоту Верховної Ради України, затвердженого Постановою Верховної Ради України від 05 липня 2001 року № 2541-III (в редакції Постанови Верховної Ради України від 15 грудня 2005 року № 3216-IV), Київська міська рада

ВИРІШИЛА:

1. Порушити клопотання перед Головою Верховної Ради України про нагородження Почесною грамотою Верховної Ради України Швед Марії Анатоліївни – заступника директора з виховної роботи гімназії № 283 II-III ступенів Деснянського району м. Києва за багаторічну сумлінну працю, високий професіоналізм, вагомий особистий внесок у розвиток освіти України.

2. Управлінню по роботі з персоналом апарату виконавчого органу Київської міської ради (Київської міської державної адміністрації) підготувати клопотання про нагородження Почесною грамотою Верховної Ради України Швед Марії Анатоліївни – заступника директора з виховної роботи гімназії № 283 II-III ступенів Деснянського району м. Києва за багаторічну сумлінну працю, високий професіоналізм, вагомий особистий внесок у розвиток освіти України.

3. Контроль за виконанням цього рішення покласти на постійну комісію Київської міської ради з питань місцевого самоврядування, регіональних та міжнародних зв'язків.

Київський міський голова В. Кличко

Подання:

Заступник голови Київської міської державної адміністрації	Г. Старостенко
Керівник апарату	В. Бондаренко
Начальник управління по роботі з персоналом	Т. Стекленьова

30.06.15

Погоджено:

Начальник юридичного управління апарату	Л. Верес
Голова постійної комісії Київської міської ради з питань місцевого самоврядування, регіональних та міжнародних зв'язків	О. Бродський
Секретар постійної комісії Київської міської ради з питань місцевого самоврядування, регіональних та міжнародних зв'язків	Г. Старостенко
Голова постійної комісії Київської міської ради з питань освіти, науки та інноваційної політики	Н.Шульга
Секретар постійної комісії Київської міської ради з питань освіти, науки та інноваційної політики	Н. Чумакова
Начальник управління правового забезпечення діяльності Київської міської ради	В. Державін

Пояснювальна записка
до проекту рішення Київської міської ради
«Про порушення перед Головою Верховної Ради України клопотання про нагородження Почесною грамотою Верховної Ради України Швед Марії Анатоліївни»

1. Обґрунтування необхідності прийняття рішення.

Підставою для розроблення цього проекту рішення є Положення про Почесну грамоту та Грамоту Верховної Ради України, затверджене Постановою Верховної Ради України від 05 липня 2001 року № 2541-III (в редакції Постанови Верховної Ради України від 15 грудня 2005 року № 3216-IV) та звернення Департаменту освіти і науки, молоді та спорту виконавчого органу Київської міської ради (Київської міської державної адміністрації).

2. Мета і завдання прийняття рішення.

Мета прийняття рішення – відзначення особистих заслуг Швед Марії Анатоліївни у розвиток національної освіти.

3. Загальна характеристика та основні положення проекту рішення.

Швед Марія Анатоліївна розпочала педагогічну діяльність з жовтня 1983 року вчителем української мови і літератури середньої школи № 233 м.Києва. В гімназії № 283 II-III ступенів Деснянського району м.Києва працює 18 років, на посаді заступника директора з виховної роботи - з 1998 року.

Марія Анатоліївна досвідчений вихователь, організатор дитячих всеукраїнських форумів, конференцій, фестивалів, патріотичних свят. Вона є одним із засновників Всеукраїнської громадської козацької дитячої організації «Дніпровська Січ», діяльність якої спрямована на формування національно-вихованої особистості, патріота і громадянина.

Очолює прес-центр козацького дитячого часопису «Дніпровська Січ», на сторінках якого члени козацької дитячої організації діляться своїми враженнями від проведених патріотичних заходів, свят, екскурсій.

Швед М.А. робить все для того, щоб Всеукраїнська громадська козацька дитяча організація «Дніпровська Січ» стала центром патріотичного виховання дітей та молоді, одним із лідерів козацького дитячого руху в Україні. Турбується про формування у школярів ідеалу українця-патріота, національно свідомого, духовно і розумово активного громадянина України. Проводить ряд патріотичних заходів, виставок, уроків мужності.

Створює козацькі загони, які носять ім'я прославлених гетьманів України, турбується про залучення кожної дитини до гуртків, студій, спортивних секцій. Завдяки Марії Анатоліївні традиційними в козацькій гімназії стали свята День українського козацтва, посвята в козачата, свята народного календаря, День матері, захисника Вітчизни, святого Миколая.

Численні виставки, конкурси, змагання свідчать про відродження національних звичаїв і традицій.

Великої популярності серед школярів та батьків м. Києва набув театр-студія «Дзвін», яким опікується Швед М.А. Саме у його репертуарі більше 20 років представлені вистави українських драматургів М.Котляревського, І.Франка, М.Старицького, М.Кропивницького. П'єси шкільного театру відзначені високими нагородами на численних конкурсах та фестивалях.

З почуттям особистої відповідальності Марія Анатоліївна проводить уроки-мужності, уроки-пам'яті. Найбільш популярними стали виховні години «На хресті Голодомору», «Жнива скорботи», «Пам'яті героїв Крут», «Пам'яті Небесної сотні».

За вагомий внесок у розвиток освіти України нагороджена знаком «Відмінник освіти України» (2007р.), Почесною грамотою Міністерства освіти і науки України (2003р.), Почесною грамотою Київської міської державної адміністрації (2006р., 2009р.), Почесною грамотою Деснянською районною в. м. Києві державної адміністрації (2008р, 2010р.).

4. Стан нормативно-правової бази у даній сфері правового регулювання.

Положення про Почесну грамоту та Грамоту Верховної Ради України, затверджене Постановою Верховної Ради України від 15 грудня 2005 року № 3216-IV.

5. Фінансово-економічне обґрунтування.

Не потребує додаткового виділення коштів з місцевого бюджету.

6. Прогноз соціально-економічних та інших наслідків видання рішення.

Нагородження Почесною грамотою Верховної Ради України сприятиме заохоченню Швед Марії Анатоліївни визнанню територіальною громадою міста Києва її визначних заслуг перед Українським народом та зміцненню авторитету столиці України – міста Києва.

Доповідач на пленарному засіданні Київської міської ради – начальник відділу з питань нагород Бебко Валентина Анатоліївна (р.тел.202-75-65).

Начальник управління
по роботі з персоналом **Т. Стекленьова**

30.06.15

ОСОБОВИЙ ЛИСТОК
З ОБЛІКУ КАДРІВ

1. Прізвище Швец
ім'я Марія по батькові Анатоліївна
2. Стать жін. 3. Рік, число і м-ць народження 1960, 09. 03.
4. Місце народження с. Рогізна Сквирський р-н
(село, місто, район, область)
Київська обл.
5. Освіта вища

Найменування навчального закладу	Факультет або відділення	Рік вступу	Рік закінчення або вибуття	Якщо не закінчив, то з якого курсу вибув	Яку спеціальність здобув у результаті закінчення такого закладу, номер диплома або свідоцтва
Ніжинський	українська	1979	1983		учитель
державний	мова та				української
педагогічний	література				мови та
інститут					літератури;
ім. М. В. Гоголя					НВ-1 №52440

6. Якими мовами володієте і якою мірою
українською, російською
(читаєте і перекладаєте із словником, читаєте і можете розмовляти, володієте вільно)
7. Учений ступінь, учене звання —
8. Які маєте наукові праці та винаходи —

9. Виконувана робота з початку трудової діяльності (включаючи навчання у вищих і середніх спеціальних навчальних закладах, військову службу, участь у партизанських загонах і роботу за сумісництвом)

При заповненні цього пункту установи, організації та підприємства необхідно іменувати так, як вони називалися у свій час, дані про військову службу записувати із зазначенням посади.

Місяць і рік		Посада із зазначенням підприємства, установи, організації	Місце знаходження підприємства, установи, організації
вступу	звільнення		
01.1977	09.1978	Різноробоча к-ну „Червоний	с. Рогізна
		промінь"	
11.1978	09.1979	Слухач підготовчих курсів	м. Ніжин
		при Ніжинському педагогічному інституті	
09.1979	08.1983	Студентка філологічного	м. Ніжин
		факультету	
08.1983	03.1994	Вчитель української мови	м. Київ
		та літератури середньої	
		школи №233 м. Києва	
03.1994	08.1997	Вчитель молодших класів	м. Київ
		середньої школи №301	
		м. Києва	
08.1997	По н. г.	Вчитель української мови	м. Київ
		та літератури середньої	
		школи №283 м. Києва	
10.1998	По н. г.	Заступник директора з	м. Київ
		виховної роботи середньої	
		школи №283, згідно розпо-	
		рядження Деснянської	
		районної у місті Києві	
		державної адміністрації	
		№301, про реорганізацію серед-	
		ньої загальноосвітньої шко-	
		ли I-III ст. №283 реорганізо-	
		вано у гімназію №283	

Місяць і рік		Посада із зазначенням підприємства, установи, організації	Місце знаходження підприємства, установи, організації
вступу	звільнення		

10. Перебування за кордоном (робота, службове відрядження тощо)

Місяць і рік		У якій країні	Мета перебування за кордоном
з якого часу	по який час		

11. Які маєте державні нагороди —

(вказати вид і дату нагородження)

12. Відношення до військового обов'язку і військове звання —

Склад _____ Рід військ _____

(командний, адміністративний, технічний та ін.)

13. Родинний стан на момент заповнення особового листка

Цвях Микола Володимирович, 1957 р.н. – головів

Цвях Олександр Миколайович, 1987 р.н. – син

Цвях Дарина Миколаївна, 1995 р.н. – донька

(перелічити членів сім'ї, які проживають разом із зазначенням дати народження)

14. Домашня адреса м. Київ, вул. Цвигачевої 16, кв. 220

15. Паспорт: серія СН № 90566 виданий Вишгородським

(найменування органу)

РУГУ МВС м. Києва дата 08.09.1998

„24" березня 2005 р. Особистий підпис

(дата заповнення)

Директор: В. Гнатюк

Працівник, який заповнює особистий листок, повинен про всі наступні зміни повідомляти за місцем роботи для внесення відповідних даних у його особову картку.

АВТОБІОГРАФІЯ

Ивер Марія Анатоліївна

(Прізвище, ім'я по батькові)

Автобіографія складається довільної форми, власноручно, без помарок і виправлень з обов'язковим висвітленням у розповідальній формі питань, зв'язаних з трудовою і громадською діяльністю, а також всіх інших важливих моментів в житті того, хто складає автобіографію і його близьких родичів

Я, Ивер М. Н., народилась 5 березня 1960р у с. Рогізна Сквирського району Київської обл. Батько - Лузиченко Анатолій Миколайович, мати - Лузиченко Марія Яківна. У с. Рогізна здобула 8-річну освіту, а повну середню - у Київській школі-інтернаті №25. Після закінчення школи деякий час працювала у місцевому сел різнороботою. У 1978 були зарахована слухачем підготовчих курсів при Ніжинському педагогічному інституті ім. М. В. Гоголя. З 1979 по 1983 рр. навчалась у вищезазначеному закладі на факультеті української мови та літератури. Отримавши диплом, була направлена у Київський район м. Києва, зокрема, у середню школу №233. У 1993р. за результатами атестації кафедрі перепідготовки присвоєна кваліфікаційна категорія „спеціаліст вищої категорії" та звання „Старший вчитель". З 1997 року працюю у середній школі №83, яка у 2003р. реорганізована у гімназію №83, вчителем української мови та літератури. За результатами останніх курсових перепідготовок підтверджена кваліф. категорія, а також присвоєно педагогічне звання „вчитель-методист" та „відмінник освіти України". Стаж роботи - 31 рік. З 1999 року - заступник директора з виховної роботи гімназії. Одружена, маю двох дітей: сина 1984 р.н., та доньку 1995 р.н.

24.02.2015 р.

Ивер

СН 905654

ПАСПОРТ ГРОМАДЯНИНА УКРАЇНИ
ПАСПОРТ ГРАЖДАНИНА УКРАИНЫ

ШВЕД
Прізвище
МАРІЯ
ім'я
АНАТОЛІЇВНА
по батькові
09 березня 1960 року
Дата народження
село Рогізна
Місце народження
Сквирського району
Київської області
Підпис власника паспорта

КОПІЯ:
з оригіналом вірно
Начальник відділу
ОМУ Г. Онищенко

СН 905654

ШВЕД
Прізвище/Фамилия
МАРИЯ
ім'я/имя
АНАТОЛЬЕВНА
по батькові/отчество
09 марта 1960 года
Дата народження/Дата рождения
село Рогизна
Місце народження/Место рождения
Сквирского района
Киевской области
жіноча / женский
Стать/Пол
Ватутінським РУ ГУ МВС
Ким виданий паспорт/Кем выдан паспорт
України в місті Києві
Ватутинским РУ ГУ МВД
Украины в городе Киеве
Підпис посадової особи/Подпись должностного лица
08 вересня/сентября 199
МІНІСТЕРСТВО ВНУТРІШНІХ СПРАВ УКРАЇНИ
11-02

КОПІЯ:
з оригіналом вірно
Начальник відділу
ОМУ Г. Онищенко

2

3

Підпис посадової особи/Подпись должностного лица

Начальник Відділу
Обер Г. Октябрьского

4

Підпис власника паспорта/Подпись владельца паспорта

5

СІМЕЙНИЙ СТАН/СЕМЕЙНОЕ ПОЛОЖЕНИЕ

Перебуває в шлюбі
назва органу РАГС
с. Кирєєва
акт/в про одруження № ...
«14» 06 1986 р.
ЗАРЕЄСТРОВАНО ШЛЮБ
з гр. Кіреєв М. В.
прізвище, ім'я та
по батькові, рік народження
Підпис

10

МІСЦЕ ПРОЖИВАННЯ/МЕСТО ЖИТЕЛЬСТВА

Місцезнаходження паспортного столу в м. Києві
ПРОПИСКА
вул. Кіреєвська
буд. № 16 кв. 221
«13» 5 1987 р. 10
Підпис

Начальник Відділу
Обер Г. Октябрьского

11

Міністерство освіти і науки України

ПОСВІДЧЕННЯ

№ 80868

Швед
Марія
Анатоліївна

Нагороджена(ний) знаком

"ВІДМІННИК ОСВІТИ УКРАЇНИ"

Міністр

Наказ № 825к

від 16 серпня 2007 р.

Київ

ВІРНО:
Директор:
Секретар:

Директор В. Пастух

МІНІСТЕРСТВО ОСВІТИ І НАУКИ УКРАЇНИ

ПОЧЕСНА ГРАМОТА

НАГОРОДЖУЄТЬСЯ

ШВЕД МАРІЯ АНАТОЛІЇВНА,

заступник директора з виховної роботи середньої загальноосвітньої школи № 283 Деснянського району, за багаторічну сумлінну працю та досягнуті успіхи у справі навчання і виховання учнівської молоді

Міністр ***В.Г.Кремень***

№ 84115 ***м. Київ***

Директор

ГОЛОВНЕ УПРАВЛІННЯ ОСВІТИ І НАУКИ КИЇВСЬКОЇ МІСЬКОЇ ДЕРЖАВНОЇ АДМІНІСТРАЦІЇ

ГРАМОТА

НАГОРОДЖУЄТЬСЯ

ШВЕД МАРІЯ АНАТОЛІЇВНА,

заступник директора з виховної роботи
гімназії № 283
Деснянського району,
за вагомий особистий внесок у справу навчання
та виховання підростаючого покоління

Начальник Л. Гриневич

2007 рік

м. Київ

Наказ № _____- к від _____2007р.

КИЇВСЬКИЙ МІСЬКИЙ ГОЛОВА

ПОЧЕСНА ГРАМОТА

нагороджується

ШВЕД
Марія Анатоліївна

За сумлінну працю, активну життєву позицію та з нагоди Міжнародного жіночого дня 8 Березня

"8" березня 2006 року
№ 11616

КИЇВСЬКИЙ МІСЬКИЙ ГОЛОВА
УКРАЇНА

О.ОМЕЛЬЧЕНКО

Директор:
Директор В. Гнатюк

КИЇВСЬКИЙ МІСЬКИЙ ГОЛОВА

ПОЧЕСНА ГРАМОТА

нагороджується

ШВЕД
Марія Анатоліївна

За вагомі трудові
здобутки та високий
професіоналізм

2 березня 2009 року
15870

ВІДДАНО:
Директор:
Гімназія № 29
Відмітка В. Пантер

Л.Черновецький

ДЕСНЯНСЬКА РАЙОННА В М. КИЄВІ
ДЕРЖАВНА АДМІНІСТРАЦІЯ

ГРАМОТА

НАГОРОДЖУЄТЬСЯ

Швед

Марія Анатоліївна

Заступник директора з виховної роботи гімназії № 283

За плідну роботу в наданні допомоги сім'ям які опинилися в складних життєвих обставинах

Голова Ю.Захаричев

грудень 2008 р.

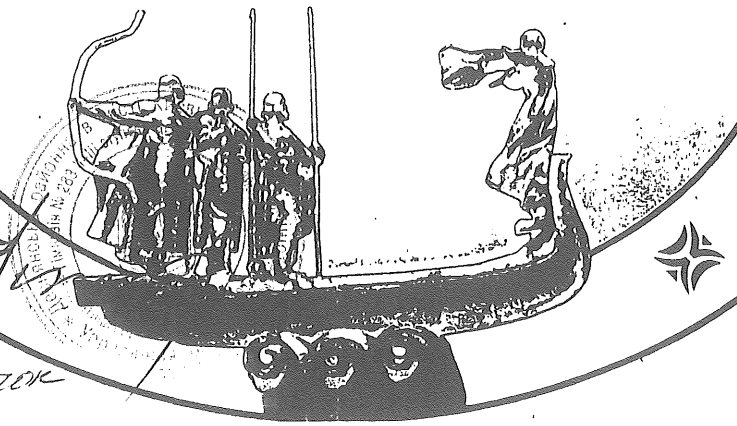

ЗГІДНО
Директор:
Гімназія № 283
Директор В. Гнатюк

Почесна Грамота

Нагороджується

Швед

Марія Анатоліївна

Заступник директора з навчально-виховної роботи гімназії № 283 Управління освіти Деснянської районної у м. Києві державної адміністрації

За гумлінну працю, досягнення високої майстерності в професійній діяльності та з нагоди святкування Міжнародного дня прав жінок і миру

Голова *Ю.Захаричев*

березень 2010 року

ДЕСНЯНСЬКА РАЙОННА У М. КИЄВІ
ДЕРЖАВНА АДМІНІСТРАЦІЯ

ПОДЯКА

Швед
Марії Анатоліївні

Заступнику директора з виховної роботи гімназії №283

За вагомий особистий вклад
у розвиток Деснянського району
та високу майстерність
у професійній діяльності

Голова В.Лага

Деснянська районна у місті Києві державна адміністрація
Ідентифікаційний код 28077477
Україна

«___» жовтень 2004 р.

м.Київ

ЗГІДНО:
Директор:
Гімназія № 283
Директор В. Гнатюк

Подяка

УПРАВЛІННЯ ОСВІТИ

Деснянської районної у місті Києві
державної адміністрації

ШВЕД МАРІЇ АНАТОЛІЇВНІ,
заступнику директора
з виховної роботи
гімназії № 283,

за активну участь у роботі районної Школи резерву заступників директорів з навчально-виховної та виховної роботи, проведення семінарів

Начальник М.Куць

Київ 2010 р.

наказ № 220 від 01.06.2010 р.

ЗГІДНО:
Директор:
Гімназія № 283
Директор В. Гнатюк

ГРАМОТА

Управління освіти
Деснянської районної в місті Києві
державної адміністрації

НАГОРОДЖУЄ

ШВЕД
Марію Анатоліївну,

заступника директора з виховної роботи
гімназії № **283**
за значний особистий внесок у справу навчання
та виховання підростаючого покоління

Начальник **О.В.Шурко**

Київ-2013

Наказ № 121
від «28» 02 2013 р.

ВИКОНАВЧИЙ ОРГАН КИЇВСЬКОЇ МІСЬКОЇ РАДИ
(КИЇВСЬКА МІСЬКА ДЕРЖАВНА АДМІНІСТРАЦІЯ)
ДЕПАРТАМЕНТ ОСВІТИ І НАУКИ, МОЛОДІ ТА СПОРТУ
бульвар Т.Шевченка,3, м.Київ, 01004, тел. (044)279-14-46,факс 279-89-62, Call – центр (044) 15-51
E-mail:osvita@kievcity.gov.ua,Код ЄДРПОУ 02147629

16.06.2015 № 063-185к
на № _____ від _____

Голові Київської міської
державної адміністрації
Кличку В.В.

Київська міська державна
адміністрація
19.06.2015 № **18732**

Шановний Віталію Володимировичу!

Департамент освіти і науки, молоді та спорту виконавчого органу Київської міської ради (Київської міської державної адміністрації) просить Вас порушити клопотання щодо присвоєння почесного звання педагогічним працівникам міста Києва, за вагомий особистий внесок у справу навчання та виховання учнівської молоді, відданість своїй справі та бездоганне виконання своїх обов'язків

«Заслужений працівник освіти України»:

1. Мосяковій Ірині Юліївні, директору Центру дитячої та юнацької творчості Шевченківського району;
2. Пушкарьовій Тетяні Едуардівні, директору загальноосвітнього навчального закладу І-ІІІ ступенів Скандинавської гімназії Дарницького району.

«Заслужений вчитель України»:

1. Сварич Світлані Михайлівні, директору Школи мистецтв Деснянського району.

«Заслужений працівник культури України»:

1. Ігнатову Олександру Володимировичу, директору школи та керівнику художнього народного колективу «Пролісок» спеціалізованої школи І-ІІІ ступенів № 23 з поглибленим вивченням англійської мови Деснянського району.

Нагородити Почесною грамотою Верховної Ради України Швед Марію Анатоліївну, заступника директора з виховної роботи гімназії № 283 ІІ-ІІІ ступенів Деснянського району.

Додаток: на 23 арк.

З повагою

Директор Департаменту О. Фіданян

Кузіна 279 25 49

Відомості

про досягнення заступника директора з виховної роботи

гімназії № 283 II-III ступенів м. Києва

Швед Марії Анатоліївни

Швед Марія Анатоліївна народилася 9 березня 1960 року в селі Рогізна Сквирського району Київської області. У 1983 році закінчила Ніжинський державний педагогічний інститут імені М. Гоголя, спеціальність учитель української мови та літератури. Свою педагогічну діяльність розпочала на посаді вчителя української мови і літератури середньої школи № 233 м. Києва у 1994 році. В гімназії № 283 працює 18 років, на посаді заступника директора з виховної роботи – з 1998 року. За період роботи зарекомендувала себе як творча, обдарована особистість, має хороші організаторські здібності, володіє сучасними методиками виховної роботи з дітьми.

Швед М. А. є одним із засновників Всеукраїнської громадської козацької дитячої організації «Дніпровська Січ», діяльність якої спрямована на формування національно вихованої особистості, патріота і громадянина. Численні виставки, конкурси, змагання свідчать про відродження національних звичаїв і традицій. Проявила себе як досвідчений вихователь, організатор дитячих всеукраїнських форумів, конференцій, фестивалів, патріотичних свят.

Швед М. А. створила козацькі загони, які носять ім'я прославлених гетьманів України, турбується про залучення кожної дитини до гуртків, студій, спортивних секцій. Вміє віднайти у кожній дитині щось неповторне, оригінальне, своєрідне. Очолює прес-центр козацького дитячого часопису «Дніпровська Січ», на сторінках якого члени козацької дитячої організації діляться своїми враженнями від проведених патріотичних заходів, свят, екскурсій. Завдяки Марії Анатоліївні традиційними в козацькій гімназії стали свята День українського козацтва, посвята в козачата, свята народного календаря, День матері, захисника Вітчизни, святого Миколая, тощо.

Великої популярності серед школярів та батьків м. Києва набув театр-студія «Дзвін», яким опікується Швед М. А. Саме у його репертуарі більше 20 років представлені вистави українських драматургів М. Котляревського, І. Франка, М. Старицького, М. Кропивницького. П'єси шкільного театру відзначені високими нагородами на численних конкурсах та фестивалях.

Уроки-мужності, уроки-пам'яті заступник директора з виховної роботи проводить з почуттям особистої відповідальності. Найбільш

популярними стали виховні години «На хресті Голодомору», «Жнива скорботи», «Пам'яті героїв Крут», «Пам'яті Небесної сотні».

Швед М. А. робить все для того, щоб Всеукраїнська громадська козацька дитяча організація «Дніпровська Січ» стала центром патріотичного виховання дітей та молоді, одним із лідерів козацького дитячого руху в Україні. Турбується про формування у школярів ідеалу українця-патріота, національно свідомого, духовно і розумово активного громадянина України. Провела ряд патріотичних заходів, виставок, уроків мужності .

За вагомий внесок у розвиток освіти України нагороджена знаком «Відмінник освіти України» (2007р.), Почесною грамотою Міністерства освіти і науки України (2003р.), Почесною грамотою Київської міської державної адміністрації (2006р., 2009р.), Почесною грамотою Деснянською районною в. м. Києві державної адміністрації (2008р, 2010р.), тощо.

Користується заслуженим авторитетом та повагою серед учнів, батьків, вчителів.

Гідна нагородження Почесною грамотою Верховної ради України.

Директор В.Гнатюк

4

52

Київський міський голова

Бродському О.Я.
Бондаренку В.В.
Страннікову А.М.
Шибанову Я.М.
Державіну В.В.

Прошу розглянути проект рішення від 15.07.2015 № 08/231-1867/ПР в установленому порядку.

Дутці Л.Я.

Для контролю за проходженням та тиражування.

Юнаковій С.М.

В.КЛИЧКО

"15" липня 2015 року
№ 08/231 – 1867/ПР

08/231-1867/ПР
15.07.2015

УКРАЇНА

ВИКОНАВЧИЙ ОРГАН КИЇВСЬКОЇ МІСЬКОЇ РАДИ
(КИЇВСЬКА МІСЬКА ДЕРЖАВНА АДМІНІСТРАЦІЯ)

вул. Хрещатик,36, м. Київ, 01044, тел. (044) 202 60 32, (044) 202 75 58, факс 202 76 41, e-mail:kmda@kma.gov.ua udzkmda@ukr.net Контактний центр міста Києва (044) 15 51 Код ЄДРПОУ 00022527

09.07.2015 № 009-620р

на №_____ від _____

Заступнику Київського міського
голови – секретарю Київради
Резнікову А.Ю.

Шановний Олексію Юрійовичу!

Відповідно до Порядку найменування об'єктів міського підпорядкування, присвоєння юридичним особам та об'єктам міського підпорядкування імен (псевдонімів) фізичних осіб, ювілейних та святкових дат, назв і дат історичних подій у місті Києві, затвердженим рішенням Київської міської ради від 13.11.2013 року № 432/9920, у виконавчому органі Київської міської ради (Київській міській державній адміністрації) підготовлено проект рішення Київської міської ради "Про перейменування вулиць, площ, провулків та проспектів у місті Києві" (додається).

Просимо дати доручення щодо опрацювання зазначеного проекту профільними комісіями та відповідними підрозділами секретаріату Київської міської ради з метою подальшого їх винесення на розгляд сесії Київради.

Додатки:
- проект рішення Київради на 5 арк.;
- пояснювальна записка на 3 арк.

З повагою

Керівник апарату В. Бондаренко

097650

Лисовець 202 72 39
Хонда 279-55-97

08/231-1867/пр
15.07.2015

КИЇВСЬКА МІСЬКА РАДА

III СЕСІЯ VII СКЛИКАННЯ

РІШЕННЯ

_____№_____

ПРОЕКТ

Про перейменування вулиць, площ, провулків та проспектів у місті Києві

Відповідно до пункту 41 частини першої статті 26, пункту 1 статті 37, пункту 1 частини першої статті 59 Закону України «Про місцеве самоврядування в Україні», Закону України «Про присвоєння юридичним особам та об'єктам міського підпорядкування імен (псевдонімів) фізичних осіб, ювілейних та святкових дат, назв і дат історичних подій», враховуючи протоколи засідання комісії з питань найменувань від 11 грудня 2014 року № 3 та від 25 лютого 2015 року № 1, а також з метою збереження історичного спадку територіальної громади міста Києва, Київська міська рада:

ВИРІШИЛА:

1. Перейменувати вулиці, площу, провулок та проспект у місті Києві згідно з додатком.

2. Виконавчому органу Київської міської ради (Київській міській державній адміністрації) здійснити організаційно-правові заходи щодо виконання пункту 1 цього рішення.

3. Департаменту містобудування та архітектури виконавчого органу Київської міської ради (Київської міської державної адміністрації) врахувати в Реєстрі вулиць та інших поіменованих об'єктів у місті Києві положення пункту 1 цього рішення.

4. Департаменту фінансів виконавчого органу Київської міської ради (Київської міської державної адміністрації) на виконання пункту 1 цього рішення передбачити видатки при коригуванні бюджету міста Києва на 2015 рік.

5. Це рішення Київської міської ради офіційно оприлюднити в газеті Київської міської ради "Хрещатик".

6. Контроль за виконанням цього рішення покласти на постійну комісію Київської міської ради з питань місцевого самоврядування, регіональних та міжнародних зв'язків.

Київський міський голова В.Кличко

ПОДАННЯ:

Київський міський голова В.Кличко

ПОГОДЖЕНО:

Директор Департаменту суспільних комунікацій виконавчого органу Київської міської ради (Київської міської держаної адміністрації) М.Хонда

Директор Департаменту містобудування та архітектури виконавчого органу Київської міської ради (Київської міської держаної адміністрації) С.Целовальник

Директор Департаменту фінансів виконавчого органу Київської міської ради (Київської міської держаної адміністрації) Лист від 23.06.15 № 054-2-2-10/207 Не потребує В.Репік

Директор Департаменту житлово-комунальної інфраструктури виконавчого органу Київської міської ради (Київської міської держаної адміністрації) Д.Новицький

Начальник юридичного управління апарату виконавчого органу Київської міської ради (Київської міської держаної адміністрації) Л.Верес

Керівник апарату виконавчого органу Київської міської ради (Київської міської держаної адміністрації) В.Бондаренко

Постійна комісія Київської міської ради з питань місцевого самоврядування, регіональних та міжнародних зв'язків:

голова постійної комісії О. Бродський

секретар постійної комісії Г. Старостенко

Постійна комісія Київської міської ради з питань культури та туризму:

голова постійної комісії В.Бондаренко

секретар постійної комісії П. Бригинець

Постійна комісія Київської міської ради з питань бюджету та соціально-економічного розвитку:

голова постійної комісії А. Странніков

секретар постійної комісії Г. Ясинський

Начальник управління правового забезпечення діяльності Київської міської ради В. Державін

Заступник міського голови – секретар Київської міської ради О.Резніков

Додаток
до рішення Київської міської ради
_____ № _____

Перелік
вулиць, площ, провулків та проспектів, які перейменовуються у місті Києві

№ п/п	Стара назва	Нова назва	Розташування	Район
1.	Вулиця Академіка Шліхтера	Вулиця Вифлеємська	Від вулиці Березнева до бульвару Верховної Ради	Дніпровський
2.	Вулиця Артема	Вулиця Січових Стрільців	Від Львівської площі, вулиці Велика Житомирська до вулиці Коперніка, вулиці Мельникова	Шевченківський
3.	Вулиця Криленка	Вулиця Олексія Береста	Від вулиці Павленка, провулку Павленка, провулку Фадєєва до вулиці Антонова-Овсієнка	Святошинський
4.	Вулиця Крупської	Вулиця Павла Чубинського	Від вулиці Сімферопольська до вулиці Ялтинська	Дарницький
5.	Вулиця Леніна	Вулиця Копильщанська	Від вулиці Маяковського, вулиці Карла Маркса, вулиці Будівельників до кінця забудови	Деснянський

6.	Вулиця Ленінська	Вулиця Петра Дорошенка	Від вулиці Міжнародна до вулиці Бетховена	Святошинський
7.	Вулиця Горького	Вулиця Анатолія Лупиноса	Від вулиці Котляревського до вулиці Радянська	Солом'янський
8.	Вулиця Горького	Вулиця Кирила Осьмака	Від вулиці Леніна до вулиці Березнева, вулиці Лугова	Дарницький
9.	Вулиця Металістів	Вулиця Михайла Брайчевського	Від вулиці Академіка Янгеля до вулиці Вадима Гетьмана	Солом'янський
10.	Вулиця Чапаєва	Вулиця В'ячеслава Липинського	Від вулиці Івана Франка до вулиці Михайла Коцюбинського	Шевченківський
11.	Вулиця Щорса	Вулиця Євгена Коновальця	Від вулиці Велика Васильківська до провулку Щорса та вулиці Михайла Задніпровського	Печерський
12.	Вулиця Юрія Коцюбинського	Вулиця Володимира Винниченка	Від вулиці Обсерваторна до вулиці Гоголівська, вулиці Павлівська	Шевченківський
13.	Площа Дзержинського	Либідська площа	Між вулицею Велика Васильківська, вулицею Кудрі Івана, вулицею Антоновича, Червоноармійським провулком	Голосіївський
14.	Провулок Чеслава Бєлінського	Провулок Алли Горської	Від бульвару Тараса Шевченка до кінця забудови	Шевченківський

15.	Проспект 40-річчя Жовтня	Голосіївський проспект	Від залізничного шляхопроводу до проспекту Академіка Глушкова	Голосіївський

Київський міський голова В. Кличко

Пояснювальна записка
до проекту рішення Київської міської ради
«Про перейменування вулиць, площ, провулків та проспектів у місті Києві»

1. Обґрунтування необхідності видання рішення.

Підставою для розроблення даного проекту рішення є пункт 41 частини першої статті 26, пункт 1 статті 37, пункт 1 частини першої статті 59 Закону України «Про місцеве самоврядування в Україні» та протоколи засідання комісії з питань найменувань від 11 грудня 2014 року № 3 та від 25 лютого 2015 року № 1.

2. Мета і завдання видання рішення.

Мета прийняття рішення – перейменування вулиць, площ, провулків та проспектів у місті Києві, назви яких пов'язані з комуністичним тоталітарним режимом, вшанування пам'яті видатних діячів українського народу.

3. Загальна характеристика та основні положення проекту рішення.

Департаментом суспільних комунікацій виконавчого органу Київської міської ради (Київської міської державної адміністрації) підготовлено проект рішення Київської міської ради «Про перейменування вулиць, площ, провулків та проспектів у місті Києві».

Проект рішення містить відомості щодо перейменування вулиць, площ, провулків та проспектів у місті Києві.

4. Стан нормативно-правової бази у даній сфері правового регулювання.

пункт 41 частини першої статті 26, пункт 1 статті 37, пункт 1 частини першої статті 59 Закону України «Про місцеве самоврядування в Україні»;

Закон України від 24 травня 2012 року №4865-VI «Про присвоєння юридичним особам та об'єктам права власності імен (псевдонімів) фізичних осіб, ювілейних та святкових дат, назв і дат історичних подій»;

постанова Кабінету Міністрів України від 24 жовтня 2012 року № 989 «Про затвердження Порядку проведення громадського обговорення під час розгляду питань про присвоєння юридичним особам та об'єктам права власності, які за ними закріплені, об'єктам права власності, які належать

фізичним особам, імен (псевдонімів) фізичних осіб, ювілейних та святкових дат, назв і дат історичних подій»;

рішення Київської міської ради від 13.11.2013 року № 432/9920 «Про затвердження Порядку найменування об'єктів міського підпорядкування, присвоєння юридичним особам та об'єктам міського підпорядкування імен (псевдонімів) фізичних осіб, ювілейних та святкових дат, назв і дат історичних подій у місті Києві»;

розпорядження Київського міського голови від 19.08.2014 № 175 «Про затвердження Порядку проведення у місті Києві громадського обговорення під час розгляду питань про присвоєння юридичним особам та об'єктам права власності імен (псевдонімів) фізичних осіб, ювілейних та святкових дат, назв і дат історичних подій».

5. Фінансово-економічне обґрунтування.

Потребує додаткового виділення коштів з місцевого бюджету в сумі 199 942,0 грн.

У зв'язку з цим, Департаменту фінансів на виконання пункту 1 цього рішення передбачити видатки при коригуванні бюджету міста Києва на 2015 рік.

Фінансові розрахунки щодо заходів по заміні будинкових покажчиків за розрахунками Департаменту житлово-комунальної інфраструктури та районних в місті Києві державних адміністрацій:

Назва вулиці	Потреба у фінансуванні, грн.
вулиця Академіка Шліхтера	7 150,0
вулиця Артема	51 180,00
вулиця Криленка	0,0
вулиця Крупської	2 542,00
вулиця Леніна (Деснянський)	300,0
вулиця Ленінська	0,0
вулиця Максима Горького (Дарницький)	0,0
вулиця Максима Горького (Солом'янський)	0,0
вулиця Металістів	15 750,0
вулиця Чапаєва	15 340,0
вулиця Щорса	31 080,0
вулиця Юрія Коцюбинського	8 620,0
площа Дзержинського	0,0
провулок Чеслава Бєлінського	4 140,0
проспект Сорокаріччя Жовтня	63 840,0

6. Прогноз соціально-економічних та інших наслідків видання рішення.

Прийняття рішення сприятиме демократизації українського суспільства та його просування на шляху до засадничих європейських цінностей.

Заступник голови – секретар
Київської міської ради О. Резніков

ВИКОНАВЧИЙ ОРГАН КИЇВСЬКОЇ МІСЬКОЇ РАДИ
(КИЇВСЬКА МІСЬКА ДЕРЖАВНА АДМІНІСТРАЦІЯ)

ДЕПАРТАМЕНТ ФІНАНСІВ

вул. Хрещатик, 36, Київ, 01044 тел. (044) 202-79-29, 202-73-45, 202-73-82 факс.
КБУ "Контактний центр міста Києва" 15-51 E-mail: info@kmfd.gov.ua Код ЄДРПОУ 02317474

23.06.2015 № 054-2-2-10/2017

на №_____ від_____

Зауваження
до проекту рішення Київської міської ради «Про перейменування вулиць, площ, провулків та проспектів у місті Києві»

У Департаменті фінансів виконавчого органу Київської міської ради (Київської міської державної адміністрації) розглянуто зазначений проект рішення Київської міської ради та повідомляємо.

Будинкові покажчики є звичайним основним засобом і їх утримання в належному стані (в тому числі відображення на них достовірної інформації) є елементом звичайної діяльності балансоутримавача.

З огляду на викладене, заміна інформаційних табличок на будівлях та спорудах повинна здійснюватись за рахунок коштів, які отримують балансоутримувачі на забезпечення своєї звичайної діяльності:

- для житлових будинків – за рахунок коштів, які сплачуються мешканцями як плата за утримання будинків і споруд та прибудинкових територій на рахунки житлово-експлуатаційної організації (квартирної плати), як це передбачено постановою Кабінету Міністрів України від 01.06.2011 № 869 «Про забезпечення єдиного підходу до формування тарифів на житлово-комунальні послуги»;
- для бюджетних установ – за рахунок кошторису на утримання установ;
- для інших будівель – за рахунок власних коштів балансоутримувача.

Таким чином, реалізація проекту рішення Київської міської ради «Про перейменування вулиць, площ, провулків та проспектів у місті Києві» не потребує централізованого бюджетного фінансування.

З огляду на викладене, **повертаємо** поданий проект рішення **без погодження** та важаємо за доцільне **пункт 4** проекту рішення **виключити**, а також з погоджуючих даного проекту рішення **вилучити** директора Департаменту фінансів В. Репіка.

Заступник директора О. Мороз

Коберник 202 73 18

«ЗАТВЕРДЖУЮ»

Голова комісії з питань найменувань,
заступник голови – секретар Київської
міської ради

_____ О.Резніков

«02» березня 2015 р.

ПРОТОКОЛ № 1
засідання комісії з питань найменувань

Дата проведення: 25 лютого 2015 року
Місце проведення: вулиця Хрещатик, 36, зала засідань № 1017

Присутні: Резніков О.Ю., Старостенко Г.В., Шибанов Я.М., Білозір А.І., Білокінь С.І., Бригинець П.М., Кальницький М.Б., Подобєд П.К., Романова К.В., Тимченко О.В., Хонда М.П., Целовальник С.А.

Порядок денний:
I. Про хід громадського обговорення перейменування вулиць міста Києва
II. Про повернення історичних назв вулицям міста Києва
III. Про перейменування вулиць міста Києва
IV. Про найменування нових вулиць
V. Про уточнення назв вулиць
VI. Про присвоєння імен об'єктам міського підпорядкування
VII. Про увічнення пам'яті Тронька П.Т.

I. Про хід громадського обговорення перейменування вулиць міста Києва

1. СЛУХАЛИ: інформацію директора Департаменту суспільних комунікацій виконавчого органу Київської міської ради (Київської міської адміністрації), члена комісії Хонди М.П. про хід громадського обговорення перейменування вулиць Леніна у Дарницькому, Деснянському та Солом'янському районах і перейменування вулиці Артема у Шевченківському районі на вулицю Січових Стрільців, винесених на обговорення згідно з пп.3,4 протоколу № 3 засідання комісії з питань найменувань від 11.12.2014.

ВИРІШИЛИ:

- враховуючи результати громадського обговорення та інформацію депутата Київської міської ради Баленка І.В. щодо результатів опитування громадян, які проживають у будинках на вулиці Леніна у Дарницькому районі, доопрацювати питання перейменування вулиці Леніна у Дарницькому районі на вулицю Млинівську, доручити робочій групі спільно з депутатом Київської міської ради Баленком І.В. підготувати на наступне засідання комісії інші варіанти перейменування вулиці Леніна у Дарницькому районі;
- враховуючи результати громадського обговорення та інформацію депутата Київської міської ради Костюшка О.П. щодо перейменування вулиці Леніна у Солом'янському районі м. Києва, доопрацювати питання перейменування вулиці Леніна у Солом'янському районі, доручити робочій групі спільно з депутатом Київської міської ради Костюшком О.П. опрацювати інші варіанти перейменування вулиці Леніна у Солом'янському районі та внести відповідну пропозицію на наступне засідання комісії;
- відхилити пропозицію мешканців вулиці Леніна у Солом'янському районі стосовно збереження існуючої назви вулиці;
- доручити Департаменту суспільних комунікацій підготувати інформаційну записку з роз'ясненнями щодо дій громадян у разі перейменування вулиць;
- просити депутатів Київської міської ради Баленка І.В. та Костюшка О.П. провести роз'яснювальну роботу з мешканцями вулиць Леніна у Дарницькому та Солом'янському районах відповідно;
- враховуючи результати громадського обговорення, підтримати перейменування та рекомендувати Київському міському голові внести відповідне подання до Київської міської ради щодо перейменування:

  - вулиці Леніна у Деснянському районі на вулицю Копильщанську;
  - вулиці Артема у Шевченківському районі на вулицю Січових Стрільців.

2. СЛУХАЛИ: інформацію директора Департаменту суспільних комунікацій виконавчого органу Київської міської ради (Київської міської адміністрації), члена комісії Хонди М.П. про результати громадського обговорення перейменування вулиці Металістів на вулицю Михайла Брайчевського та площі Дзержинського на Либідську площу, винесених на обговорення згідно з пп.3,4 протоколу № 2 засідання комісії з питань найменувань від 06.11.2014.

ВИРІШИЛИ: враховуючи результати громадського обговорення, підтримати перейменування та рекомендувати Київському міському голові внести відповідне подання до Київської міської ради щодо перейменування:

- вулиці Металістів у Солом'янському районі на вулицю Михайла Брайчевського;
- площі Дзержинського у Голосіївському та Печерському районах на Либідську площу.

II. Про повернення історичних назв вулицям міста Києва

3. СЛУХАЛИ: пропозиції депутата Київської міської ради Вовченка О.Л. про повернення історичних назв:

- вулиці Смирнова-Ласточкіна у Шевченківському районі – Вознесенський узвіз;

ВИРІШИЛИ: підтримати повернення вулиці Смирнова-Ласточкіна у Шевченківському районі історичної назви Вознесенський узвіз;

- вулиці Профінтерну у Голосіївському районі – Романівська;

ВИРІШИЛИ: доопрацювати питання, запропонувати ініціатору перейменування звернутись до наукових та архівних установ щодо підтвердження інформації, що історична назва вулиці не пов'язана з прізвищем родини російських імператорів;

- проспекту Червонозоряному у Голосіївському та Солом'янському районах – Совський проспект;

ВИРІШИЛИ: доопрацювати питання, доручити робочій групі спільно з ініціатором перейменування підібрати інші варіанти перейменування, пов'язані з увічненням пам'яті борців за незалежність України, які загинули під час антитерористичної операції на сході країни;

- вулиці Цулукідзе у Шевченківському районі – Східна;
- вулиці Михайла Мишина у Солом'янському районі – Центральна;

ВИРІШИЛИ: не підтримати запропоновані перейменування, оскільки вони не відповідають вимогам пункту 4 розділу I та пункту 4 розділу III Порядку найменування об'єктів міського підпорядкування, присвоєння юридичним особам та об'єктам міського підпорядкування імен (псевдонімів) фізичних осіб, ювілейних та святкових дат, назв і дат історичних подій у місті Києві;

- вулиці Ілліча у Дарницькому районі – Григорія Сковороди;
- вулиці Російській у Дарницькому районі – Олексіївська.

ВИРІШИЛИ: не підтримати запропоновані перейменування, оскільки вони дублюють існуючі назви вулиць міста Києва.

III. Про перейменування вулиць міста Києва

4. СЛУХАЛИ: звернення Антифашистського комітету України стосовно повернення вулиці С.Петлюри її попередньої назви «вулиця Комінтерну».

ВИРІШИЛИ: не підтримати зазначену пропозицію, оскільки С.Петлюра є одним з провідних борців за незалежність України та керманичів Української Народної республіки, а повернення назв, пов'язаних з тоталітарним комуністичним минулим на кшталт «Комуністичного Інтернаціоналу» є неприпустимим.

5. СЛУХАЛИ: звернення благодійної організації «Фундація імені Митрополита Іларіона (Огієнка)» стосовно перейменування вулиці Мельникова у Шевченківському районі на вулицю Івана Огієнка.

ВИРІШИЛИ: не підтримати зазначену пропозицію, оскільки на сьогодні назва вулиці Мельникова має певне історичне навантаження, зокрема, у зв'язку з подіями трагедії Бабиного Яру.

6. СЛУХАЛИ: звернення Героя України Сергія Бубки щодо перейменування однієї з вулиць м. Києва на вулицю Івана Огієнка.

ВИРІШИЛИ: доопрацювати питання, доручити робочій групі підібрати варіанти вулиць, які доречно перейменувати на честь Івана Огієнка, та внести відповідні пропозиції на наступне засідання комісії.

7. СЛУХАЛИ: звернення Українського інституту національної пам'яті про перейменування вулиці Марини Раскової у Дніпровському районі на честь українського філософа, дисидента, правозахисника Євгена Сверстюка.

ВИРІШИЛИ: підтримати перейменування вулиці Марини Раскової у Дніпровському районі міста Києва на вулицю Євгена Сверстюка та рекомендувати для винесення на громадське обговорення.

8. СЛУХАЛИ: звернення ТОВ «Будспецсервіс» про надання постійної назви новоствореній вулиці з проектною назвою Житлова в Печерському районі м. Києва.

ВИРІШИЛИ: підтримати надання вулиці з проектною назвою Житлова у Печерському районі міста Києва імені Кахи Бендукідзе та рекомендувати для винесення на громадське обговорення.

9. СЛУХАЛИ: звернення ВАТ «Меридіан» ім. С.П.Корольова, Ради директорів підприємств, установ та організацій міста Києва, ПАТ «Комбінат Будіндустрії», ПАТ «Київський електровагоноремонтний завод ім. Січневого повстання 1918 року», Національної Академії наук України, ПАТ «Чинбар», ПАТ «Науково-виробниче підприємство «Більшовик», ПАТ «КЦКБА» про перейменування бульвару Івана Лепсе у Солом'янському районі на честь почесного громадянина Києва, голови міськвиконкому (1979-1989) Згурського В.А. або присвоєння його імені одній з вулиць м. Києва.

ВИРІШИЛИ: доопрацювати питання, доручити робочій групі підібрати варіанти вулиць (переважно у Солом'янському районі), які доречно перейменувати на честь Згурського В.А., та внести відповідні пропозиції на наступне засідання комісії.

10. СЛУХАЛИ: звернення депутата Київської міської ради І.Баленка про перейменування вулиці Комуністичної у Дарницькому районі (мкрн. Бортничі) на честь Дмитра Воєводіна.

ВИРІШИЛИ: підтримати перейменування вулиці Комуністичної у Дарницькому районі (мкрн. Бортничі) на вулицю Дмитра Воєводіна та рекомендувати для винесення на громадське обговорення.

11. СЛУХАЛИ: звернення Конфедерації будівельників України про перейменування вулиці Лайоша Гавро в Оболонському районі на честь Героя України, почесного Президента холдингової компанії «Київміськбуд», народного депутата України 5—6 скликань Володимира Поляченка.

ВИРІШИЛИ: не підтримати пропозицію про перейменування у зв'язку з недостатньою кількістю голосів.

IV. Про найменування нових вулиць

12. СЛУХАЛИ: пропозиції робочої групи до звернення Солом'янської районної в місті Києві державної адміністрації щодо підтвердження найменування 38 нових вулиць у мікрорайоні Жуляни.

ВИРІШИЛИ:

- підтримати найменування нових вулиць у мікрорайоні Жуляни: вул. Березова, вул. Виноградна, вул. Вишнева, вул. Волошкова, вул. Грушева, вул. Добробутна, вул. Журавлина, вул. Зоряна, вул. Контактна, вул. Кутова, вул. М'ятна, вул. Малинова, вул. Місячна, вул. Новорічна, вул. Планетарна, вул. Практична, вул. Помаранчева (проектна назва Апельсинова), вул. Промениста, вул. Різдвяна, вул. Святкова, вул. Смерекова, вул. Трояндова, вул. Юнацька, пров. Учительський.
- підтримати найменування провулку з проектною назвою «провулок Ватутіна» - провулок Ізяславський;
- доручити робочій групі завершити роботу з пошуку варіантів для найменування вулиць нових вулиць у мікрорайоні Жуляни, проектні назви яких дублюють назви існуючих вулиць Києва, а саме: вул. Весняна, вул. Калинова, вул. Каштанова, вул. Колоскова, вул. Межова, вул. Нова, вул. Пшенична, вул. Соснова, вул. Успішна, вул. Яблунева, вул. Ягідна, вул. Янтарна, пров. Ягідний.

V. Про уточнення назв вулиць

13. СЛУХАЛИ: Пропозиції робочої групи до звернення Головного управління МВС України в м. Києві щодо підтвердження найменування вулиці «19 км Житомирського шосе».

ВИРІШИЛИ: підтримати найменування вулиці з проектною назвою «19 км Житомирського шосе» - вулиця Оборони Києва.

14. СЛУХАЛИ: Пропозиції робочої групи до звернення ПАТ «Київський річковий порт» щодо уточнення найменування вулиць «Садова, 5» та «Садова, 19» на «5-та Садова» та «120-та Садова» відповідно.

ВИРІШИЛИ: підтримати уточнення найменування вулиць «Садова, 5» та «Садова, 19» на «5-та Садова» та «120-та Садова» відповідно.

VI. Про присвоєння імен об'єктам міського підпорядкування

15. СЛУХАЛИ: Звернення депутата Київської міської ради Кузика П.М. щодо присвоєння школі І-ІІІ ступенів № 275 Деснянського району м. Києва імені випускника школи, лейтенанта, першого офіцера-киянина, який загинув під час АТО, Кравчука Володимира Сергійовича.

ВИРІШИЛИ: підтримати присвоєння школі І-ІІІ ступенів № 275 Деснянського району м. Києва імені лейтенанта Володимира Кравчука та, враховуючи що громадське обговорення вже відбулось, рекомендувати Київському міському голові внести відповідне подання до Київської міської ради.

16. СЛУХАЛИ: Звернення в.о. керівника офісу міжпарламентського співробітництва ВФАС ООН у Верховній Раді України, Київської організації миротворців про перейменування Наводницького парку у Парковий комплекс ООН у м. Києві.

ВИРІШИЛИ: не підтримати перейменування Наводницького парку, оскільки це є історична назва.

17. СЛУХАЛИ: Звернення депутата Київської міської ради Андрєєва А.С. щодо присвоєння Київській дитячій музичній школі № 15 імені Щигловського Володимира Георгійовича.

ВИРІШИЛИ: підтримати присвоєння Київській дитячій музичній школі № 15 імені Щигловського Володимира Георгійовича та рекомендувати для винесення на громадське обговорення.

18. СЛУХАЛИ: Звернення депутата Київської міської ради Безпалого О.І. щодо перейменування бібліотеки імені Г.Котовського у Оболонському районі на честь Олени Пчілки.

ВИРІШИЛИ: підтримати перейменування бібліотеки імені Г.Котовського у Оболонському районі на честь Олени Пчілки та рекомендувати для винесення на громадське обговорення.

19. СЛУХАЛИ: Звернення Благодійного фонду імені Миколи Вінграновського щодо найменування скверу на перетині вулиць О.Гончара та М.Коцюбинського на честь видатного митця-шістдсятника Вінграновського М.С.

ВИРІШИЛИ: не підтримати пропозицію про найменування, оскільки зазначений вже сквер носить ім'я Валерія Чкалова, також в цьому сквері встановлено пам'ятник Валерію Чкалову.

VII. Про увічнення пам'яті Тронька П.Т.

20. СЛУХАЛИ: Звернення Національної спілки краєзнавців України щодо:

- перейменування вулиці Лауреатської у Голосіївському районі (з продовженням її до вулиці академіка Заболотного) на честь Героя України, почесного громадянина міста Києва Тронька П.Т.
- або найменування безіменного проїзду від вулиці академіка Заболотного до Національного музею народної архітектури та побуту України на честь Героя України, почесного громадянина міста Києва Тронька П.Т.

ВИРІШИЛИ: підтримати перейменування вулиці Лауреатської у Голосіївському районі (з продовженням її до вулиці академіка Заболотного) на вулицю академіка Петра Тронька та рекомендувати для винесення на громадське обговорення.

Секретар комісії Я.Шибанов

«ЗАТВЕРДЖУЮ»

Голова комісії з питань найменувань,
заступник голови – секретар Київської
міської ради

_____ О.Резніков

«16» грудня 2014 р.

ПРОТОКОЛ № 3
засідання комісії з питань найменувань

Дата проведення: 11 грудня 2014 року
Місце проведення: вулиця Хрещатик, 36, зала засідань № 1017

Присутні: Резніков О.Ю., Шибанов Я.М., Білокінь С.І., Кальницький М.Б., Подобєд П.К., Терес Н.В., Тимченко О.В., Хонда М.П.
Голос Луценка І.В. було делеговано секретарю постійної комісії Київської міської ради з питань культури та туризму Бригинцю П.М.

Порядок денний:
I. Про хід громадського обговорення перейменування вулиць міста Києва
II. Про перейменування вулиць міста Києва
III. Про найменування нових вулиць
IV. Про уточнення назв вулиць
V. Різне

I. Про хід громадського обговорення перейменування вулиць міста Києва

1. СЛУХАЛИ: інформацію директора Департаменту суспільних комунікацій виконавчого органу Київської міської ради (Київської міської адміністрації), члена комісії Хонди М.П. про хід громадського обговорення перейменування вулиці Металістів на вулицю Михайла Брайчевського та площі Дзержинського на Либідську площу, винесених на обговорення згідно з пп.3,4 протоколу № 2 засідання комісії з питань найменувань від 06.11.2014.

ВИРІШИЛИ: взяти до відома інформацію про хід громадського обговорення. Повернутись до розгляду питання після надходження узагальнених пропозицій, які надійдуть під час обговорення.

II. Про перейменування вулиць міста Києва

2. СЛУХАЛИ: інформацію директора Департаменту суспільних комунікацій виконавчого органу Київської міської ради (Київської міської адміністрації), члена комісії Хонди М.П. про результати громадського обговорення перейменування:

- бульвару Давидова у Дніпровському районі на бульвар Віктора Некрасова;
- вулиці Криленка у Святошинському районі міста Києва на вулицю Олексія Береста;
- вулиці Крупської у Дарницькому районі на вулицю Павла Чубинського;
- вулиці Ленінської у Святошинському районі на вулицю Петра Дорошенка;
- вулиці Петра Запорожця у Деснянському районі на вулицю Івана Миколайчука;
- вулиці Чапаєва у Шевченківському районі на вулицю В'ячеслава Липинського;
- провулку Чеслава Бєлінського у Шевченківському районі на провулок Алли Горської;
- вулиці Академіка Шліхтера у Дніпровському районі на вулицю Віфлеємську;
- вулиці Щорса у Печерському районі на вулицю Євгена Коновальця;
- вулиці Юрія Коцюбинського у Шевченківському районі на вулицю Володимира Винниченка;
- вулиці Максима Горького у Солом'янському районі (с. Жуляни) на вулицю Анатолія Лупиноса;
- вулиці Максима Горького у Дарницькому районі (с. Бортничі) на вулицю Кирила Осьмака;
- проспекту 40-річчя Жовтня у Голосіївському районі на Голосіївський проспект.

ВИРІШИЛИ:

- враховуючи результати громадського обговорення та інформацію депутата Київської міської ради Маляревича О.В. щодо результатів опитування громадян, які проживають у будинках на бульварі Давидова, не підтримати перейменування бульвару Давидова у Дніпровському районі на бульвар Віктора Некрасова та рекомендувати Київському міському голові не вносити відповідне подання до Київської міської ради, доручити робочій групі підготувати на наступне засідання комісії інші варіанти назв вулиць для перейменування на честь Віктора Некрасова;

- враховуючи результати громадського обговорення та пропозицію дружини Івана Миколайчука Миколайчук М.Є. щодо перейменування на його честь вулиці Серафимовича у Дніпровському районі м. Києва, не підтримати перейменування вулиці Петра Запорожця у Деснянському районі на вулицю Івана Миколайчука та рекомендувати Київському міському голові не вносити відповідне подання до Київської міської ради, доручити робочій групі опрацювати можливість перейменування на честь І.Миколайчука вулиці Серафимовича у Дніпровському районі та внести відповідну пропозицію на наступне засідання комісії;
- враховуючи результати громадського обговорення, пітримати перейменування та рекомендувати Київському міському голові вности відповідне подання до Київської міської ради щодо перейменування:
  - вулиці Криленка у Святошинському районі міста Києва на вулицю Олексія Береста;
  - вулиці Крупської у Дарницькому районі на вулицю Павла Чубинського;
  - вулиці Ленінської у Святошинському районі на вулицю Петра Дорошенка;
  - вулиці Чапаєва у Шевченківському районі на вулицю В'ячеслава Липинського;
  - провулку Чеслава Бєлінського у Шевченківському районі на провулок Алли Горської;
  - вулиці Академіка Шліхтера у Дніпровському районі на вулицю Віфлеємську;
  - вулиці Щорса у Печерському районі на вулицю Євгена Коновальця;
  - вулиці Юрія Коцюбинського у Шевченківському районі на вулицю Володимира Винниченка;
  - вулиці Максима Горького у Солом'янському районі (с.Жуляни) на вулицю Анатолія Лупиноса;
  - вулиці Максима Горького у Дарницькому районі (с.Бортничі) на вулицю Кирила Осьмака;
  - проспекту 40-річчя Жовтня у Голосіївському районі на Голосіївський проспект.

3. СЛУХАЛИ: Звернення групи депутатів Київської міської ради щодо перейменування однієї з вулиць Леніна на честь видатного грузинського діяча Кахи Бендукідзе.

ВИРІШИЛИ: підтримати перейменування вулиці Леніна у Солом'янському районі міста Києва (с. Жуляни) на вулицю Кахи Бендукідзе та рекомендувати для винесення на громадське обговорення.

4. СЛУХАЛИ: пропозиції робочої групи щодо перейменування вулиць Леніна у Дарницькому, Деснянському та Солом'янському районах міста Києва.

ВИРІШИЛИ: підтримати перейменування вулиці Леніна у Дарницькому районі міста Києва (с. Бортничі) на вулицю Млинівську, вулиці Леніна у

Деснянському районі міста Києва (с. Троєщина) на вулицю Копильщанську та рекомендувати для винесення на громадське обговорення.

5. СЛУХАЛИ: звернення гр. Веремій К.А. щодо перейменування вулиці Каштанової у Деснянському районі м. Києва на вулицю В'ячеслава Веремія.

ВИРІШИЛИ: не підтримати перейменування, оскільки пам'ять всіх Героїв Небесної Сотні, зокрема, і Веремія В. увічнена у назві вулиці «Алея Героїв Небесної Сотні». Крім того, на його честь встановлено меморіальну дошку на школі. де він навчався, а також передбачено встановлення меморіальної дошки на місці його загибелі.

III. Про найменування нових вулиць

6. СЛУХАЛИ: Звернення Солом'янської районної в місті Києві державної адміністрації щодо підтвердження найменування 38 нових вулиць у мікрорайоні Жуляни.

ВИРІШИЛИ: доопрацювати питання, доручити робочій групі перевірити наданий перелік назв з метою уникнення дублювання назв, порушень українського правопису, наявності імен діячів тоталітарного режиму тощо та подати уточнений перелік на наступне засідання комісії.

IV. Про уточнення назв вулиць

7. СЛУХАЛИ: звернення Головного управління МВС України в м. Києві щодо підтвердження найменування вулиці «19 км Житомирського шосе».

ВИРІШИЛИ: доопрацювати питання, доручити робочій групі запропонувати на наступне засідання комісії інший варіант назви вулиці відповідно до вимог п. 4 розділу III Порядку найменування об'єктів міського підпорядкування, затвердженого рішенням Київської міської ради від 13.11.2013 № 432/9920.

8. СЛУХАЛИ: звернення ПАТ «Київський річковий порт» щодо уточнення найменування вулиць «Садова, 5» та «Садова, 19» на «5-та Садова» та «120-та Садова» відповідно.

ВИРІШИЛИ: доопрацювати питання, доручити робочій групі запропонувати на наступне засідання комісії інший варіант назви вулиці відповідно до вимог п. 4 розділу III Порядку найменування об'єктів міського підпорядкування, затвердженого рішенням Київської міської ради від 13.11.2013 № 432/9920.

V. Різне

9. СЛУХАЛИ: інформацію Кальницького М.Б. щодо перейменування вулиці Артема на вулицю Січових Стрільців.

ВИРІШИЛИ: зважаючи на значний суспільно-політичний резонанс стосовно цього перейменування, рекомендувати винести на громадське обговорення перейменування вулиці Артема на вулицю Січових Стрільців.

10. СЛУХАЛИ: інформацію щодо упорядкування процедури виготовлення та встановлення будинкових покажчиків, джерел фінансування та замовника таких робіт

ВИРІШИЛИ:

- звернутись до Департаменту містобудування та архітектури розробити єдиний зразок будинкового покажчика;
- звернутись до Київського міського голови з пропозицією визначити Департамент міського благоустрою та збереження природного середовища єдиним замовником робіт з виготовлення та встановлення будинкових покажчиків у м.Києві та доручити Департамент міського благоустрою та збереження природного середовища провести відкриті конкурсні торги для визначення виконавця цих робіт.

Секретар комісії Я.Шибанов

Інформація
про підсумки громадського обговорення
щодо перейменування вулиць міста Києва

Відповідно до розпорядження Київського міського голови від 19 серпня 2014 року № 175 «Про затвердження Порядку проведення у місті Києві громадського обговорення під час розгляду питань про присвоєння юридичним особам та об'єктам права власності імен (псевдонімів) фізичних осіб, ювілейних та святкових дат, назв і дат історичних подій» Департаментом суспільних комунікацій разом з управлінням електронного урядування та захисту інформації виконавчого органу Київської міської ради (Київської міської державної адміністрації) з 02 жовтня 2014 року по 02 грудня 2014 року забезпечено проведення електронного громадського обговорення проектів рішень Київської міської ради щодо перейменування вулиць у місті Києві.

Громадське обговорення проходило на єдиному веб-порталі територіальної громади міста в спеціальній рубриці Е-МІСТО – «Громадське обговорення проектів нормативно-правових актів», де кожен користувач мав змогу ознайомитися з запропонованим проектом рішення, висловити свої пропозиції, зауваження, оприлюднити власну редакцію проекту.

Загальні результати обговорення на офіційному веб-порталі Київської міської державної адміністрації:

- перейменування вулиці Криленка у Святошинському районі міста Києва на вулицю Олексія Береста

Кількість «ЗА»	293	63%
Кількість «ПРОТИ»	169	37%
Всього голосів	**462**	

Кількість опублікованих редакцій/пропозицій: 22

- перейменування вулиці Крупської у Дарницькому районі на вулицю Павла Чубинського

Кількість «ЗА»	507	82%
Кількість «ПРОТИ»	134	18%
Всього голосів	**641**	

Кількість опублікованих редакцій/пропозицій: 30

- перейменування вулиці Ленінської у Святошинському районі на вулицю Петра Дорошенка

Кількість «ЗА»	483	75%
Кількість «ПРОТИ»	163	25%
Всього голосів	**646**	

Кількість опублікованих редакцій/пропозицій: 32

- перейменування вулиці Чапаєва у Шевченківському районі на вулицю В'ячеслава Липинського

Кількість «ЗА»	391	64%
Кількість «ПРОТИ»	217	36%
Всього голосів	**608**	

Кількість опублікованих редакцій/пропозицій: 41

- перейменування провулку Чеслава Бєлінського у Шевченківському районі на провулок Алли Горської

Кількість «ЗА»	311	63%
Кількість «ПРОТИ»	182	37%
Всього голосів	**493**	

Кількість опублікованих редакцій/пропозицій: 35

- перейменування вулиці Академіка Шліхтера у Дніпровському районі на вулицю Віфлеємську

Кількість «ЗА»	323	63%
Кількість «ПРОТИ»	193	37%
Всього голосів	**516**	

Кількість опублікованих редакцій/пропозицій: 36

- перейменування вулиці Щорса у Печерському районі на вулицю Євгена Коновальця

Кількість «ЗА»	345	61%
Кількість «ПРОТИ»	218	39%
Всього голосів	**563**	

Кількість опублікованих редакцій/пропозицій: 46

- перейменування вулиці Юрія Коцюбинського у Шевченківському районі на вулицю Володимира Винниченка

Кількість «ЗА»	267	60%
Кількість «ПРОТИ»	180	40%
Всього голосів	**447**	

Кількість опублікованих редакцій/пропозицій: 30

- перейменування вулиці Максима Горького у Солом'янськму районі (с.Жуляни) на вулицю Анатолія Лупиноса

Кількість «ЗА»	242	62%
Кількість «ПРОТИ»	145	38%
Всього голосів	**387**	

Кількість опублікованих редакцій/пропозицій: 15

- перейменування вулиці Максима Горького у Дарницькому районі (с.Бортничі) на вулицю Кирила Осьмака

Кількість «ЗА»	244	67%
Кількість «ПРОТИ»	119	33%
Всього голосів	**363**	

Кількість опублікованих редакцій/пропозицій: 14

- перейменування проспекту 40-річчя Жовтня у Голосіївському районі на Голосіївський проспект

Кількість «ЗА»	523	83%
Кількість «ПРОТИ»	106	17%
Всього голосів	**629**	

Кількість опублікованих редакцій/пропозицій: 31

Директор Департаменту
суспільних комунікацій М.Хонда

Інформація
про підсумки громадського обговорення
щодо перейменування вулиць міста Києва

Відповідно до розпорядження Київського міського голови від 19 серпня 2014 року № 175 «Про затвердження Порядку проведення у місті Києві громадського обговорення під час розгляду питань про присвоєння юридичним особам та об'єктам права власності імен (псевдонімів) фізичних осіб, ювілейних та святкових дат, назв і дат історичних подій» Департаментом суспільних комунікацій разом з управлінням електронного урядування та захисту інформації виконавчого органу Київської міської ради (Київської міської державної адміністрації) з 25 грудня 2014 року по 25 лютого 2015 року забезпечено проведення електронного громадського обговорення проектів рішень Київської міської ради щодо перейменування вулиць у місті Києві.

Громадське обговорення проходило на єдиному веб-порталі територіальної громади міста в спеціальній рубриці Е-МІСТО – «Громадське обговорення проектів нормативно-правових актів», де кожен користувач мав змогу ознайомитися з запропонованим проектом рішення, висловити свої пропозиції, зауваження, оприлюднити власну редакцію проекту.

Загальні результати обговорення на офіційному веб-порталі Київської міської державної адміністрації:

- перейменування вулиці Леніна у Деснянському районі на вулицю Копильщанську

Кількість «ЗА»	548	89%
Кількість «ПРОТИ»	65	11%
Всього голосів	**613**	

Кількість опублікованих редакцій/пропозицій: 21

- перейменування вулиці Артема у Шевченківському районі на вулицю Січових Стрільців

Кількість «ЗА»	641	82%
Кількість «ПРОТИ»	145	18%
Всього голосів	**786**	

Кількість опублікованих редакцій/пропозицій: 58

Директор Департаменту
суспільних комунікацій М.Хонда

Інформація
про підсумки громадського обговорення
щодо перейменування вулиць міста Києва

Відповідно до розпорядження Київського міського голови від 19 серпня 2014 року № 175 «Про затвердження Порядку проведення у місті Києві громадського обговорення під час розгляду питань про присвоєння юридичним особам та об'єктам права власності імен (псевдонімів) фізичних осіб, ювілейних та святкових дат, назв і дат історичних подій» Департаментом суспільних комунікацій разом з управлінням електронного урядування та захисту інформації виконавчого органу Київської міської ради (Київської міської державної адміністрації) з 20 листопада 2014 року по 20 січня 2015 року забезпечено проведення електронного громадського обговорення проектів рішень Київської міської ради щодо перейменування вулиць у місті Києві.

Громадське обговорення проходило на єдиному веб-порталі територіальної громади міста в спеціальній рубриці Е-МІСТО – «Громадське обговорення проектів нормативно-правових актів», де кожен користувач мав змогу ознайомитися з запропонованим проектом рішення, висловити свої пропозиції, зауваження, оприлюднити власну редакцію проекту.

Загальні результати обговорення на офіційному веб-порталі Київської міської державної адміністрації:

- перейменування площі Дзержинського у Голосіївському та Печерському районах на Либідську площу

Кількість «ЗА»	179	90%
Кількість «ПРОТИ»	21	10%
Всього голосів	**200**	

- перейменування вулиці Металістів у Солом'янському районі міста Києва на вулицю Михайла Брайчевського

Кількість «ЗА»	126	65%
Кількість «ПРОТИ»	69	35%
Всього голосів	**195**	

Додатково від киян надійшло 10 пропозицій щодо перейменування площі Дзержинського на Либідську площу та 21 – щодо перейменування вулиці Металістів на вулицю Михайла Брайчевського, з яких 50% – це висловлювання взагалі проти процесу перейменування вулиць, 25% - підтримка перейменування і 25% - інші пропозиції.

Директор Департаменту
суспільних комунікацій М.Хонда

Заступник міського голови – секретар Київської міської ради

Бродському О.Я.
Державіну В.В.

Прошу розглянути проект рішення від 06.07.2015 № 08/231- 1783/ПР в установленому порядку.

Дутці Л.Я.

Для контролю за проходженням та тиражування.

Юнаковій С.М.

О.РЕЗНІКОВ

06 липня 2015 року
№ 08/231 – 1783/ПР

08/231-1783/ПР
06.07.2015

УКРАЇНА

ВИКОНАВЧИЙ ОРГАН КИЇВСЬКОЇ МІСЬКОЇ РАДИ
(КИЇВСЬКА МІСЬКА ДЕРЖАВНА АДМІНІСТРАЦІЯ)

вул. Хрещатик,36, м. Київ, 01044, тел. (044) 202 60 32, (044) 202 75 58, факс 202 76 41, e-mail:kmda@kma.gov.ua udzkmda@ukr.net Контактний центр міста Києва (044) 15 51 Код ЄДРПОУ 00022527

30.06.2015 № 009-604р
на № _____ *від* _____

Заступникові Київського
міського голови – секретарю
Київради
Резнікову О.Ю.

Шановний Олексію Юрійовичу!

Прошу включити до порядку денного засідань профільних постійних комісій Київради розгляд проекту рішення Київської міської ради «Про внесення змін до рішення Київської міської ради від 13листопада 2014 року № 373/373» підготовленого Департаментом містобудування та архітектури виконавчого органу Київської міської ради (Київської міської державної адміністрації) для подальшого розгляду та затвердження на сесії Київської міської ради.

З повагою

Керівник апарату В. Бондаренко

101137

08/231-1783/пр
06.07.2015

КИЇВСЬКА МІСЬКА РАДА
III СЕСІЯ VII СКЛИКАННЯ

РІШЕННЯ

_____№_____

Про внесення змін до рішення Київської міської ради від 13 листопада 2014 року № 373/373

Відповідно до пункту 41 частини першої статті 26, пункту 1 статті 37, пункту 1 частини першої статті 59 Закону України "Про місцеве самоврядування в Україні", рішення Київської міської ради від 20 листопада 1997 року № 260 "Про повернення деяких історичних назв та перейменування на відзнаку 80-річчя пам'ятних подій Української революції 1917 - 1920 років", листа Українського інституту національної пам'яті від 11 липня 2014 року № 01/329, враховуючи протокол засідання комісії з питань найменувань від 29 вересня 2014 № 1 та з метою збереження історичного спадку територіальної громади міста Києва Київська міська рада

ВИРІШИЛА:

1. Внести зміни до додатку рішення Київської міської ради від 13 листопада 2014 року № 373/373 "Про повернення історичних назв та перейменування вулиць, площ, провулків у місті Києві":
1.1. Графу п'ять позиції один додатку 1 доповнити словом "Печерський"
1.2. Графу чотири позиції чотири додатку 2 доповнити словом "Печерський"

2. Це рішення Київської міської ради офіційно оприлюднити в газеті Київської міської ради "Хрещатик".

3. Контроль за виконанням цього рішення покласти на постійну комісію Київської міської ради з питань місцевого самоврядування, регіональних та міжнародних зв'язків.

Київський міський голова В. Кличко

ПОДАННЯ:

Заступник голови Київської міської державної адміністрації — П. Рябікін

Директор Департамент містобудування та архітектури — С. Целовальник

09.6.15

ПОГОДЖЕНО:

Перший заступник голови Київської міської державної адміністрації — І. Ніконов

Начальник юридичного управління — Л. Верес

Керівник апарату — В. Бондаренко

Начальник управління правового забезпечення діяльності Київської міської ради — В. Державін

Постійна комісія Київської міської ради з питань місцевого самоврядування, регіональних та міжнародних зв'язків

Голова комісії — О.Бродський

Секретар — Г.Старостенко

Порівняльна таблиця

до проекту рішення Київської міської ради
" Про внесення змін до рішення Київської міської ради від 13 листопада 2014 року № 373/373"

Додаток 1до рішення Київської міської ради13.11.2014 №373/373		
1	Голосіївський	Голосіївський , Печерський
Додаток 2до рішення Київської міської ради13.11.2014 №373/373		
1	Голосіївський	Голосіївський , Печерський

ПОЯСНЮВАЛЬНА ЗАПИСКА
до проекту рішення Київської міської ради «Про внесення змін до рішення Київської міської ради від 13листопада 2014 року № 373/373

1. Обґрунтування необхідності прийняття рішення.

Прийняття цього рішення дозволить виправити технічну помилку, яка відбулася при прийнятті рішення Київської міської ради від 13.11.2014 №373/373 «Про повернення історичних назв та перейменування вулиць, площ, провулків у місті Києві», що виявилась в результаті аналізу геопросторових даних при внесенні змін до реєстру вулиць та інших поіменованих об'єктів у місті Києві відповідно до рішення Київської міської ради від 22.05.2013 №337/9394 «Про деякі питання ведення реєстрів адрес, вулиць та інших поіменованих об'єктів у місті Києві» (ситуаційні схеми розташування вулиць Антоновича та Ділової в м. Києві додаються).

2. Мета і завдання прийняття рішення.

Метою прийняття рішення є виправлення технічної помилки, що виявилась в результаті аналізу геопросторових даних

3. Загальна характеристика та основні положення проекту рішення.

Цим проектом рішення передбачається виправлення технічної помилки, що виявилась в результаті аналізу геопросторових даних.

4. Стан нормативно-правової бази у даній сфері правового регулювання.

Підготовка рішення здійснена на підставі пункту 41 частини першої статті 26, пункт 1 статті 37, пункт 1 частини першої статті 59 Закону України «Про місцеве самоврядування в Україні», рішення Київської міської ради від 20.11.1997 №260 «Про повернення деяких історичних назв та перейменування на відзнаку 80-річчя пам'ятних подій Української революції 1917-1920 років», листа Українського інституту національної пам'яті від 11.07.2014 року № 01/329, враховуючи протокол засідання комісії з питань найменувань від 29.09.2014 № 1.

5. Фінансово-економічне обґрунтування.

Прийняття рішення не потребує витрат за рахунок коштів міського бюджету.

6. Прогноз соціально-економічних та інших наслідків прийняття рішення.

Прийняття рішення дасть змогу виправити технічну помилку, що виявилась в результаті аналізу геопросторових даних.

7. Доповідач

Директор Департаменту містобудування та архітектури С.Целовальник.

Директор Департаменту
містобудування та архітектури С.Целовальник

СИТУАЦІЙНА СХЕМА

М 1:4 000

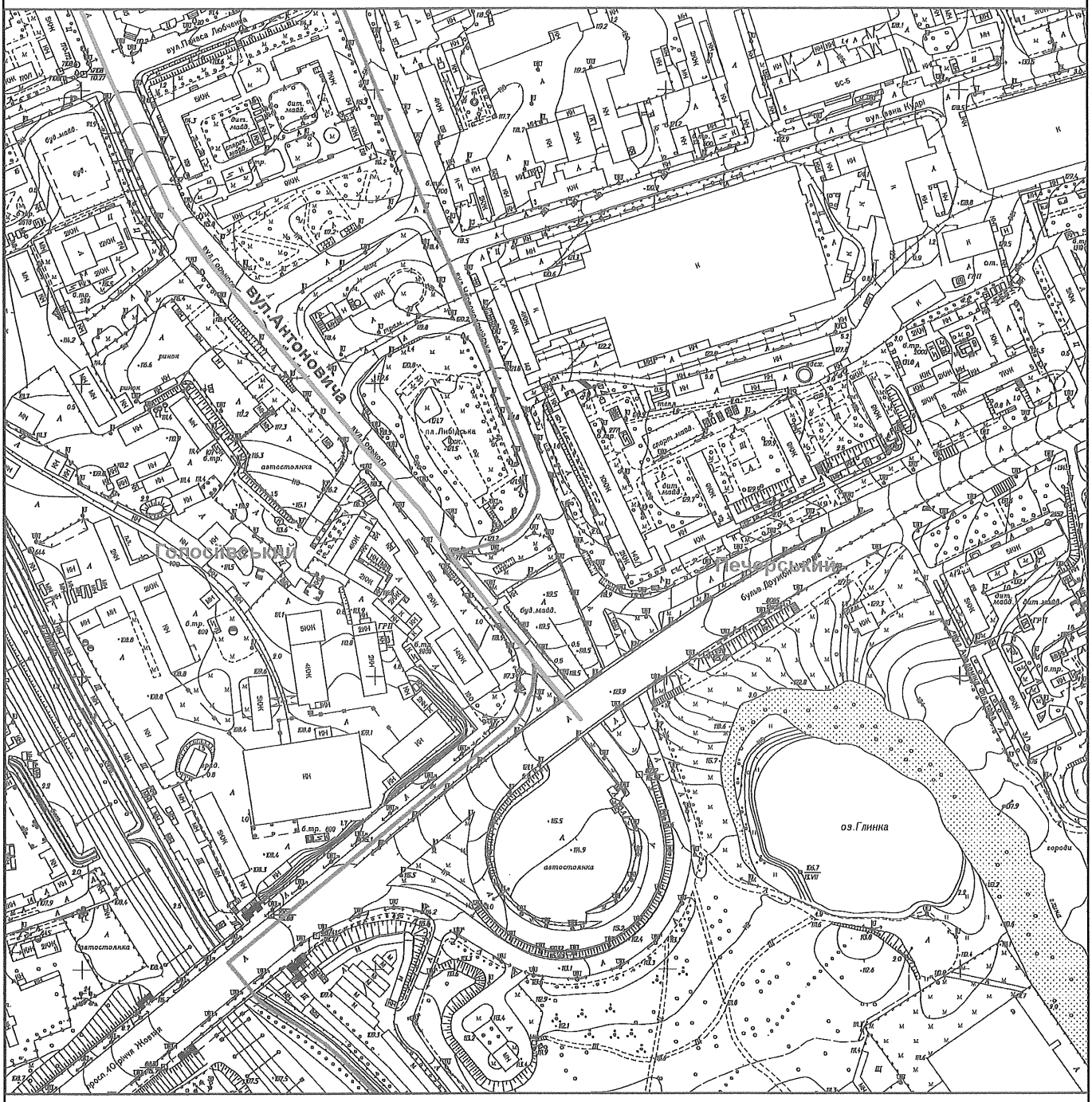

МІАС ЗМД
МКК

Служба містобудівного Кадастру

СИТУАЦІЙНА СХЕМА

М 1:4 000

МІАС ЗМД
МКК

Служба містобудівного Кадастру

09.03

ДЕРЖАВНЕ ПІДПРИЄМСТВО
"ІНФОРМАЦІЙНИЙ ЦЕНТР"
МІНІСТЕРСТВА ЮСТИЦІЇ УКРАЇНИ

04655, Україна, м. Київ, вул. Пимоненка Миколи, 13 літ. "Б"
E-mail: inbox@informjust.ua

тел.: (044)206-71-38
факс: (044)206-71-28

від "04" 02 2015 р.
вих. № 3281/01-03

Директору Департаменту містобудування та архітектури Київської міської державної адміністрації Целовальнику С.А.

вул. Хрещатик, 32, м. Київ, 01001

Шановний Сергію Анатолійовичу!

На Ваш лист від 30.12.2014 № 12442/0/12-53/27-14 (далі – лист) щодо зміни існуючих назв та доповнення новими назвами словника вулиць Державного реєстру речових прав на нерухоме майно (далі – словник) по місту Києву, державне підприємство „Інформаційний центр" Міністерства юстиції України (далі – Держінформ'юст) повідомляє наступне.

На підставі Вашого листа, до словника по місту Києву було внесено інформацію щодо перейменування наступних записів:

Колишня назва у словнику	Нова назва у словнику
вулиця Червоноармійська (Печер., Голос., Шевч. р-ни)	вулиця Велика Васильківська
провулок Чекістів	провулок Гордієнка Костя
вулиця Вєтрова	вулиця Назарівська
вулиця Воровського (Шевченківський р-н)	вулиця Бульварно-Кудрявська
вулиця Іванова Андрія	провулок Бутишев
площа Фрунзе	площа Петропавлівська
вулиця Клименка Івана	вулиця Преображенська
вулицю Аніщенка	Левандовська

Також до словника по місту Києву внесено нові записи:

- Богатирський проїзд,
- вулиця Дубищанська,
- провулок Дубищанський,
- вулиця Калиновий Ріг,
- Калиновий Ріг проїзд,
- вулиця Редьчинська,
- Редьчинський проїзд,
- вулиця Луківська,
- провулок Луківський,
- Луківський проїзд.

Департамент містобудування та архітектури
№1885/0/02-15 от 09.02.2015

12-53

Стосовно перейменування вулиці Горького на вулицю Антоновича (**Голосіївський район**) повідомляємо наступне. Станом на 03.02.2015, у словнику по місту Києву міститься інформація про запис <вулиця Горького (**Печер., Голос. р-ни**)>, тому просимо повідомити чи повністю вулицю **Горького (Печер., Голос. р-ни)** перейменовано на вулицю **Антоновича (Голосіївський р-н)**, або частково вулиця Горького залишається у Печерському районі з назвою <Горького>.

Щодо повернення історичної назви вулиці Димитрова, а саме вулиця Ділова (Голосіївський район) повідомляємо наступне. Станом на 03.02.2015, у словнику по місту Києву міститься інформація про запис <вулиця Димитрова (**Печер., Голос. р-ни**)>, тому просимо повідомити чи всій **вулиці Димитрова** повернуто історичну назву **<вулиця Ділова (Голосіївський р-н)>**, або частково вулиця Димитрова залишається у Печерському районі міста Києва з назвою <Димитрова>.

Виходячи з вищевикладеного, після отримання необхідних уточнень, до словника будуть внесені відповідні зміни.

Вдячні за співпрацю.

З повагою

Заступник
генерального директора **Е.М.Кісельова**

Ковпоша
206-71-46

КИЇВСЬКА МІСЬКА РАДА

III СЕСІЯ VII СКЛИКАННЯ

РІШЕННЯ

_____№_____ проект

Про затвердження Порядку внесення місцевої ініціативи в місті Києві

Відповідно до Конституції України, Закону України «Про місцеве самоврядування в Україні» та Статуту територіальної громади міста Києва, затвердженого рішенням Київської міської ради від 28 березня 2002 року № 371/1805, зареєстрованого наказом Міністерства юстиції України від 02 лютого 2005 року № 14/5 Київська міська рада

ВИРІШИЛА:

1. Затвердити Порядок внесення місцевої ініціативи в місті Києві, що додається.

2. Виконавчому органу Київської міської ради (Київської міської державної адміністрації) створити на Єдиному веб-порталі територіальної громади міста Києва розділ «Громадська участь» та підрозділ у ньому «Місцеві ініціативи».

3. Це рішення Київської міської ради офіційно оприлюднити в газеті Київської міської ради «Хрещатик».

4. Контроль за виконанням цього рішення покласти на заступника міського голови – секретаря Київської міської ради Резнікова О.Ю.

Київський міський голова В. Кличко

ЗАТВЕРДЖЕНО
Рішення Київської міської ради
_____№_____

Порядок внесення місцевої ініціативи в місті Києві

І. Загальні положення

1.1. Право членів територіальної громади на місцеву ініціативу.

Місцева ініціатива – одна з форм участі членів територіальної громади міста Києва (далі – членів громади) у місцевому самоврядуванні. Місцева ініціатива оформлюється у вигляді письмово викладеної пропозиції про розгляд відповідного питання чи прийняття певного рішення, яке віднесене до відання місцевого самоврядування, внесена в порядку, передбаченому цим Положенням, для розгляду Київською міською радою.

1.2. Предмет місцевої ініціативи.

Предметом місцевої ініціативи можуть бути будь-які питання, віднесені до відання місцевого самоврядування, та питання місцевого значення у місті Києві.

ІІ. Внесення місцевої ініціативи

2.1. Ініціатори внесення місцевої ініціативи.

Ініціативна група – члени громади, що вносять місцеву ініціативу на розгляд Київської міської ради. До ініціативної групи повинно входити не менше 5 осіб, які досягли 18 років і мають право голосу на виборах. Особи, що входять до ініціативної групи, повинні бути зареєстровані на території міста Києва.

Належність громадянина до відповідної територіальної громади та проживання його на відповідній території визначається його зареєстрованим місцем проживання.

Місцева ініціатива вноситься до Київської міської ради.

2.2. Подання місцевої ініціативи.

Для внесення місцевої ініціативи на розгляд Київської міської ради подається письмова пропозиція на ім'я заступника міського голови - секретаря Київської міської ради.

2.3. У пропозиції про внесення місцевої ініціативи обов'язково зазначаються:

Питання, яке необхідно вирішити в порядку внесення місцевої ініціативи;

прізвища, імена і по-батькові, адреса проживання та контакти членів ініціативної групи;

прізвище, ім'я і по-батькові, контакти уповноваженого представника ініціативної групи;

підписні листи.

2.4. У разі необхідності, заступник міського голови - секретар Київської міської ради протягом десяти робочих днів з моменту реєстрації місцевої ініціативи організовує роботу щодо опрацювання питання внесеного на розгляд в порядку місцевої ініціативи.

2.5. У разі, якщо у пропозиції про внесення місцевої ініціативи не дотримані норми пункту 2.2. цього Порядку, місцева ініціатива вважається не внесеною.

3. Збір підписів членів територіальної громади.

3.1. Для внесення місцевої ініціативи ініціативній групі необхідно зібрати 200 підписів членів територіальної громади, які досягли 18 років і мають право голосу на виборах та зареєстровані в межах територіальної громади міста Києва.

3.2. Ініціативна група збирає підписи членів територіальної громади на підписних листах.

3.3. Підписні листи повинні містити наступні дані:

прізвище, ім'я та по батькові підписанта;

дата та рік народження;

місце реєстрації підписанта;

особистий підпис.

3.4 Підписні листи заповнюються згідно з додатком до цього Положення.

4. Реєстрація місцевої ініціативи.

4.1. З моменту отримання Київською міською радою письмової пропозиції про внесення місцевої ініціативи, яка відповідає пункту 2 .3. цього Положення, заступник міського голови - секретар Київської міської ради повинен забезпечити:

протягом п'яти робочих днів реєстрацію письмової пропозиції про внесення місцевої ініціативи у Книзі реєстрації загальних зборів, місцевих ініціатив, громадських слухань у місті Києві;

протягом одного робочого дня після реєстрації письмової пропозиції інформування в письмовій формі із зазначенням номеру реєстрації уповноваженого представника ініціативної групи;

протягом десяти робочих днів після реєстрації письмової пропозиції розміщення повного тексту повідомлення про внесення місцевої ініціативи, а також всіх додатків до нього, на Єдиному веб-порталі територіальної громади міста Києва у розділі «Громадська участь», підрозділі «Місцеві

ініціативи», з урахуванням вимог Закону України «Про захист персональних даних».

5. Книга реєстрації місцевих ініціатив, загальних зборів, громадських слухань у місті Києві.

5.1. Київська міська рада веде Книгу реєстрації місцевих ініціатив, загальних зборів, громадських слухань у місті Києві, до якої заносяться:

питання, що вносяться шляхом місцевої ініціативи;

список членів ініціативної групи з даними;

рішення, прийняте з питання, внесеного в порядку місцевої ініціативи;

адресати (органи і посадові особи), яким направлено рішення з питання, внесеного в порядку місцевої ініціативи;

інші дані.

6. Перевірка поданих документів.

6.1. Заступник міського голови - секретар Київської міської ради протягом десяти робочих днів з моменту реєстрації письмової пропозиції про внесення місцевої ініціативи організовує роботу щодо перевірки поданих документів на відповідність вимогам цього Порядку та приймає рішення:

передати місцеву ініціативу для підготовки до розгляду на найближчому пленарному засіданні Київської міської ради;

повернути пропозицію про внесення місцевої ініціативи з вмотивуванням причин повернення.

6.2. Місцева ініціатива не виноситься на засідання Київської міської ради, про що повідомляється на Єдиному веб-порталі територіальної громади міста Києва у розділі «Громадська участь», підрозділі «Місцеві ініціативи», виключно у таких випадках:

предмет місцевої ініціативи відноситься до відання органів державної влади або інших органів місцевого самоврядування;

не дотримано вимог щодо оформлення письмової пропозиції, передбачених пунктом 2.2. цього Положення;

недостатня кількість підписів членів громади, передбачених пунктом 2.3 цього Положення.

III. Розгляд місцевої ініціативи

3.1. Підготовка місцевої ініціативи до розгляду на пленарному засіданні Київської міської ради.

Заступник міського голови - секретар Київської міської ради організовує підготовку місцевої ініціативи до розгляду на найближчому пленарному засіданні Київської міської ради відповідно до вимог

Регламенту Київської міської ради, про що письмово повідомляє уповноваженого представника ініціативної групи.

Заступник міського голови - секретар Київської міської ради контролює включення поданого питання та проекту рішення Київської міської ради до порядку денного найближчого пленарного засіданні Київської міської ради.

Розгляд проекту рішення є першочерговим та відбувається за обов'язкової участі ініціативної групи з питань місцевої ініціативи. Члени ініціативної групи обов'язково запрошуються на засідання постійних комісій Київської міської ради та беруть участь у всіх засіданнях з питань внесеної ними місцевої ініціативи.

Про розгляд поданої місцевої ініціативи постійними комісіями Київської міської ради або розгляд на пленарному засіданні Київської міської ради повідомляється територіальну громаду на Єдиному веб-порталі територіальної громади міста Києва в розділі «Громадська участь», підрозділі «Місцеві ініціативи» не менше ніж за три робочі дні до дня розгляду, а про результати розгляду не пізніше п'яти робочих днів з дня проведення засідань.

3.2. Розгляд місцевої ініціативи на найближчому пленарному засіданні Київської міської ради.

Місцева ініціатива, внесена на розгляд Київської міської ради у встановленому порядку, підлягає обов'язковому та першочерговому розгляду на відкритому засіданні Київської міської ради відповідно до вимог Регламенту Київської міської ради.

Постійні комісії Київської міської ради проводять засідання, на яких розглядають проект рішення, поданий у порядку місцевої ініціативи, за обов'язкової участі членів ініціативної групи та складають висновки і рекомендації в межах своєї компетенції.

3.3. Участь членів ініціативної групи у роботі на найближчому пленарному засіданні Київської міської ради.

Члени ініціативної групи обов'язково беруть участь у найближчому пленарному засіданні Київської міської ради під час розгляду проекту рішення Київської міської ради, поданого у порядку місцевої ініціативи.

Уповноважений представник ініціативної групи має право брати участь у засіданнях Постійних комісій та пленарному засіданні Київської міської ради у встановленому порядку.

Присутні на засіданні члени ініціативної групи беруть участь в обговоренні місцевої ініціативи у встановленому порядку.

3.4. Оприлюднення прийнятого рішення Київської міської ради.

Ухвалене рішення Київської міської ради щодо розгляду пропозицій в порядку місцевої ініціативи в п'ятиденний термін надсилається

уповноваженому представнику ініціативної групи та оприлюднюється в засобах масової інформації, на Єдиному веб-порталі територіальної громади міста Києва в розділі «Громадська участь», підрозділі «Місцеві ініціативи».

Київський міський голова В.Кличко

Додаток до Порядку внесення
місцевої ініціативи
в місті Києві

ПІДПИСНИЙ ЛИСТ № _____

із підписами членів територіальної громади міста Києва
щодо ініціювання в порядку місцевої ініціативи винесення на розгляд
Київської міської ради пропозиції

_____

пропозиція, підготовлена в порядку місцевої ініціативи

№ п/п	Прізвище, ім'я, по-батькові	Рік народження	Адреса реєстрації	Підпис
1.				
2.				
200.				

Загальна кількість підписів: ____ (_____),

з них належно оформлено ____ (_____).

Член ініціативної групи _____ _____

(підпис) *(прізвище та ініціали)*

Член ініціативної групи _____ _____

(підпис) *(прізвище та ініціали)*

Член ініціативної групи _____ _____

(підпис) *(прізвище та ініціали)*

Член ініціативної групи _____ _____

(підпис)(прізвище та ініціали)

Член ініціативної групи _____ _____

(підпис) *(прізвище та ініціали)*

Пояснювальна записка

до проекту рішення Київської міської ради «Про затвердження Порядку внесення місцеві ініціативи в місті Києві»
(далі - проект рішення)

1. Обґрунтування необхідності прийняття рішення.

Оскільки на сьогодні у місті Києві відсутня процедура ініціювання місцевих ініціатив членами територіальної громади, даним проектом рішення пропонується регламентувати питання, які мають важливе значення для соціально-економічного і культурного розвитку міста шляхом безпосередньої участі територіальної громади міста Києва у здійсненні місцевого самоврядування.

Прийняття цього рішення обумовлено необхідністю забезпечити умови для належного врахування громадської думки при прийнятті найважливіших місцевих рішень, а також закріплення на місцевому рівні механізму та внесення місцевих ініціатив.

2. Мета і завдання прийняття рішення.

Метою прийняття даного проекту рішення є підвищення рівня правового захисту прав, реалізації свобод і законних інтересів членів територіальної громади через їх безпосередню участь в управлінні місцевими справами, а також для забезпечення узгодженості її інтересів з діяльністю органів місцевого самоврядування у вирішенні найважливіших питань місцевого значення.

Місцеві ініціативи є виключно громадським інструментом участі членів територіальної громади у вирішення питань місцевого значення.

3. Правові аспекти

Проект рішення розроблено відповідно до вимог передбачених Конституцією України, Законом України «Про місцеве самоврядування в Україні», Законом України «Про доступ до публічної інформації» та Статутом територіальної громади міста Києва, затвердженим рішенням Київської міської ради від 28 березня 2002 року № 371/1805, зареєстрованим в Міністерстві юстиції України від 02 лютого 2005 року № 14/5.

4. Фінансово-економічне обґрунтування.

Прийняття даного рішення не потребує додаткового фінансування державного та місцевого бюджету міста Києва.

5. Позиція заінтересованих органів

Проект рішення не зачіпає інтересів інших органів.

6. Регіональний аспект

Проект рішення не стосується питання розвитку адміністративно-територіальних одиниць.

7. Громадське обговорення

Проект рішення зачіпає права та інтереси територіальної громади міста Києва та буде оприлюднено на Єдиному веб – порталі територіальної громади міста Києва www.kievcity.gov.ua для отримання зауважень та пропозицій від членів територіальної громади.

8. Прогноз результатів

Місцеві ініціативи є формою безпосередньої участі членів територіальної громади у здійсненні місцевого самоврядування.

Проектом рішення пропонується затвердити «Порядок внесення місцевої ініціативи в місті Києві», яким врегулюється порядок внесення місцевих ініціатив на розгляд Київської міської ради, а також порядок врахування їх результатів органами місцевого самоврядування при прийнятті відповідних рішень.

Прийняття даного рішення дасть можливість територіальній громаді міста Києва впливати на діяльність органів місцевого самоврядування, а також посилить участь громади в місцевому самоврядуванні.

Доповідач: депутат Київради Бродський О.Я.

Депутат Київської міської ради О.Бродський

КИЇВСЬКА МІСЬКА РАДА

III СЕСІЯ VII СКЛИКАННЯ

РІШЕННЯ

_____№_____ проект

Про затвердження Порядку організації Громадських слухань в місті Києві

Відповідно до Конституції України, Закону України «Про місцеве самоврядування в Україні» та Статуту територіальної громади міста Києва, затвердженого рішенням Київської міської ради від 28 березня 2002 року № 371/1805, зареєстрованого наказом Міністерства юстиції України від 02 лютого 2005 року № 14/5 Київська міська рада

ВИРІШИЛА:

1. Затвердити Порядок організації громадських слухань в місті Києві, що додається.

2. Департаменту фінансів виконавчого органу Київської міської ради (Київської міської державної адміністрації) передбачити видатки на проведення громадських слухань в місті Києві в бюджеті міста Києва на відповідні роки.

3. Виконавчому органу Київської міської ради (Київської міської державної адміністрації) створити на Єдиному веб-порталі територіальної громади міста Києва розділ «Громадська участь» та підрозділ у ньому «Громадські слухання».

4. Організаційно-технічне забезпечення проведення громадських слухань в місті Києві покласти на секретаріат Київської міської ради.

5. Це рішення Київської міської ради офіційно оприлюднити в газеті Київської міської ради «Хрещатик».

6. Контроль за виконанням цього рішення покласти на заступника міського голови – секретаря Київської міської ради Резнікова О.Ю.

Київський міський голова В. Кличко

ЗАТВЕРДЖЕНО
Рішенням Київської міської ради
_____ № _____

Порядок
організації громадських слухань в місті Києві

1. Загальні положення

1.1. Цей Порядок розроблено відповідно до Конституції України, законів України «Про місцеве самоврядування в Україні», «Про доступ до публічної інформації», Статуту територіальної громади міста Києва, затвердженого рішенням Київської міської ради від 28 березня 2002 року № 371/1805, зареєстрованого наказом Міністерства юстиції України від 02 лютого 2005 року № 14/5.

1.2. Цей Порядок визначає порядок ініціювання, підготовки та проведення громадських слухань в місті Києві.

1.3. Визначити, що Порядок організації громадських слухань в місті Києві не поширюється на проведення громадських слухань визначених Порядком проведення громадських слухань щодо врахування громадських інтересів під час розроблення проектів містобудівної документації на місцевому рівні, затвердженого постановою Кабінету Міністрів України від 25 травня 2011 року № 555 та Порядком проведення консультацій з громадськістю з питань формування та реалізації державної політики, затвердженого постановою Кабінету Міністрів України від листопада 2010 року №996.

1.4. Київський міський голова, депутати Київської міської ради, посадові особи місцевого самоврядування можуть ініціювати проведення консультацій з громадськістю у формі публічних громадських обговорень шляхом видання розпорядження або ухвалення відповідного рішення.

1.5. Громадські слухання є формою безпосередньої участі членів територіальної громади міста Києва у здійсненні місцевого самоврядування, відповідно до статті 13 Закону України «Про місцеве самоврядування України».

1.6. Метою громадських слухань є надання членам територіальної громади міста Києва (далі - членам громади) можливості реалізувати право безпосередньо брати участь у порушенні питань та внесенні пропозицій щодо питань місцевого значення, які належать до відання місцевого самоврядування.

1.7. Предметом громадських слухань можуть бути такі питання місцевого значення:

проекти та програми, що виконуються чи плануються до виконання в територіальній громаді;

звіти депутатів та посадових осіб місцевого самоврядування;

звіти посадових осіб підприємств, установ і організацій комунальної форми власності - надавачів послуг, які відповідно до законодавства мають забезпечуватись

органами місцевого самоврядування (далі - підприємств, установ і організацій - надавачів послуг);

проект статуту територіальної громади;

організації територій і об'єктів природно-заповідного фонду місцевого значення та інших територій, що підлягають охороні;

охорона об'єктів культурної спадщини;

розміщення на території міста Києва екологічно небезпечних об'єктів, надання дозволів на яке належить до компетенції Київської міської ради;

інші питання місцевого значення, які відносяться до відання місцевого самоврядування у місті Києві.

1.8. На громадських слуханнях не можуть розглядатися питання, не віднесені законодавством до відання місцевого самоврядування, або такі, що суперечать Конституції та законодавству України, та питання, реалізація яких зачіпає інтереси територій поза межами юрисдикції Київської міської ради, Київського міського голови та виконавчого органу Київської міської ради (Київської міської державної адміністрації).

1.9. Громадські слухання проводяться у вигляді зустрічей членів громади з депутатами Київської міської ради та посадовими особами місцевого самоврядування, а також з посадовими особами підприємств, установ та організацій комунальної форми власності - надавачів послуг.

1.10. Під час громадських слухань члени громади можуть заслуховувати депутатів і посадових осіб місцевого самоврядування і посадових осіб підприємств, установ та організацій комунальної форми власності - надавачів послуг.

1.11. Громадські слухання мають відкритий характер. Участь у громадських слуханнях можуть взяти члени територіальної громади, які досягли 18 років і мають право голосу на виборах.

Під час проведення громадських слухань не може чинитися перешкод для діяльності представників засобів масової інформації.

Громадські слухання проводяться на засадах добровільності, гласності, відкритості та свободи висловлювань.

Ніхто з громадян не може бути примушений до участі або неучасті на громадських слуханнях.

1.12. У громадських слуханнях можуть брати участь члени територіальної громади, органи самоорганізації населення, об'єднання співвласників багатоквартирних будинків.

На громадські слухання, окрім ініціаторів їх проведення або їх представників , можуть запрошуватися депутати відповідного виборчого округу, посадові особи місцевого самоврядування, представники органів самоорганізації населення, міських осередків політичних партій та громадських організацій, а також керівники підприємств і організацій, якщо їх діяльність пов'язана з питаннями, що обговорюються.

Для участі в громадських слуханнях керівний орган партій, рухів, професійних і творчих спілок, органів самоорганізації населення, релігійних

організацій та інших неприбуткових організацій громадянського суспільства, що діють на території міста Києва може направляти уповноваженого представника.

1.13. Участь депутатів Київської міської ради та посадових осіб місцевого самоврядування в громадських слуханнях з питань, що відносяться до напрямів їхньої діяльності є обов'язковою.

1.14. Громадські слухання можуть проводитися з питань, які стосуються:
всіх членів громади міста Києва – загальноміські громадські слухання;
частини членів громади, що зареєстровані у межах одного адміністративного району міста Києва - районні громадські слухання;
частини членів громади, що мешкають у межах інших частин міста Києва (мікрорайону, кварталу, вулиці, групи житлових будинків, житлового будинку) – місцеві громадські слухання.
Право голосу на громадських слуханнях мають усі члени громади.
Правом голосу на громадських слуханнях, що проводяться в межах району, мікрорайону, кварталу, вулиці, групи житлових будинків чи житловому будинку користуються члени громади зареєстровані на відповідних територіях.

1.15. Громадські слухання, з питань віднесених до відання Київського міського голови, Київської міської ради та виконавчого органу Київської міської ради (Київської міської державної адміністрацій) проводяться не рідше одного разу на рік, а з питань віднесених до відання відповідного району не рідше двох разів на рік.

2. Ініціювання та порядок призначення громадських слухань

2.1. Ініціаторами проведення громадських слухань є члени територіальної громади міста Києва.

2.2. Повідомлення про ініціативу щодо проведення громадських слухань подається ініціатором до Київської міської ради у вигляді письмового звернення, згідно з додатком 1 до цього Положення, в якому зазначаються:
час та місце запланованих громадських слухань;
тема (питання), що пропонується до розгляду;
пропозиції щодо запрошення посадових осіб.
Окрім того, обов'язково додається оригінал підписного листа із підписами членів територіальної громади міста Києва на підтримку проведення відповідного рівня громадських слухань в місті Києві, згідно з додатком 4 до цього Положення.
Затверджені форми-зразки Повідомлення про ініціативу з проведення громадських слухань та Підписного листа із підписами членів територіальної громади міста Києва на підтримку проведення громадських слухань розміщуються на Єдиному веб-порталі територіальної громади міста Києва www.kmr.gov.ua.
2.3. До повідомлення про ініціативу щодо проведення громадських слухань можуть додаватись інші інформаційно-аналітичні матеріали, що виносяться на слухання.

2.4. Повідомлення про ініціативу щодо проведення громадських слухань, подане ініціативною групою, повинно бути підписане всіма членами ініціативної

групи або її уповноваженими представниками із зазначенням прізвища, ім'я та по батькові, домашньої адреси та контактного номеру телефону.

Усі члени ініціативної групи мають бути зареєстровані на відповідній території міста Києва.

2.5. Заступник міського голови - секретар Київської міської ради організовує роботу щодо реєстрації повідомлення про ініціативу щодо проведення громадських слухань у Книзі реєстрації місцевих ініціатив, загальних зборів, громадських слухань у місті Києві, згідно з додатком 5 цього Положення.

2.6. Кількість підписів, необхідних для реєстрації ініціативи щодо проведення громадських слухань, розраховується таким чином:

Рівень громадських слухань	Кількість необхідних підписів для підтримки проведення громадських слухань
загальноміські	500
районні	300
місцеві	100

Ініціатива щодо проведення громадських слухань з питань, які відносяться до відання двох та більше районів міста Києва, потребує зібрання кількості підписів як для загальноміських громадських слухань.

Під час збору підписів ініціатори зобов'язані попередити громадянина, що його підпис на підтримку проведення громадських слухань може бути поставлений тільки на одному підписному листі. У разі, якщо в підписних листах виявлено два або більше підписів одного громадянина, вони не зараховуються.

2.7. Заступник міського голови - секретар Київської міської ради організовує роботу щодо перевірки достовірність підписів на підтримку проведення громадських слухань і повідомлення ініціаторів про виявлені похибки. У цьому випадку ініціатори можуть додатково добирати необхідну кількість підписів протягом трьох днів.

2.8. Ініціативна група самостійно здійснює організаційне забезпечення своєї діяльності до моменту реєстрації ініціативи щодо проведення громадських слухань.

2.9. Ініціатива про проведення громадських слухань реєструється протягом 3 робочих днів від дня передачі пакету документів вказаного у пункті 2.2 цього Положення, про що він письмово повідомляє ініціаторів проведення громадських слухань.

3. Підготовка громадських слухань в місті Києві

3.1. Київський міський голова не пізніше ніж через 5 календарних днів від дня реєстрації ініціативи щодо проведення громадських слухань видає розпорядження про призначення загальноміських або районних громадських слухань.

Громадські слухання мають бути призначені на дату, що не перевищує 14 календарних днів від дати реєстрації ініціативи.

В розпорядженні Київського міського голови, зазначаються:

рівень проведення громадських слухань (загальноміські, районні);

тема громадських слухань;

дата, місце, час їх проведення;

ініціатор проведення слухань;

структурні підрозділи та посадові особи секретаріату Київської міської ради, відповідальні за організаційно - методичну підготовку громадських слухань;

особи, що запрошуються на слухання (депутати Київської міської ради, експерти, фахівці відповідної галузі та ін..);

план заходів з організації підготовки слухань .

У разі проведення громадських слухань місцевого рівня, зазначені слухання відбуваються відповідно до окремого доручення Київського міського голови, відповідно до якого районні в місті Києві державні адміністрації здійснюють організаційне забезпечення проведення громадських слухань.

3.2. Підготовка громадських слухань здійснюється за участю посадових осіб місцевого самоврядування спільно з ініціатором громадських слухань.

3.3. Громадські слухання призначаються на вихідний, або робочий день після 18 години у найбільшому за кількістю місць приміщенні або на відкритому майданчику (за наявності належних кліматичних умов), розташованих на території відповідної частини міста Києва.

3.4. Заступник міського голови - секретар Київської міської ради не пізніш як за 10 календарних днів до їх проведення забезпечує сповіщення про проведення відповідних громадських слухань територіальну громаду шляхом відповідної публікації в газеті Київської міської ради «Хрещатик» та на Єдиному веб – порталі територіальної громади міста Києва www.kievcity.gov.ua.

3.5. У разі ініціативи щодо проведення громадських слухань, яка стосується території, меншої за район (мікрорайону, кварталу, вулиці, групи житлових будинків, житлового будинку) ініціативна група з підготовки громадських слухань сама призначає дату, місце та час їх проведення, письмово повідомивши про це Київську міську раду за 15 календарних днів до визначеної дати проведення громадських слухань. Ініціативна група самостійно здійснює методичне забезпечення своєї діяльності.

3.6. Члени громади мають бути проінформовані про час, місце, де вони можуть ознайомитися з матеріалами, підготовленими ініціатором проведення громадських слухань до їх початку.

Заступник міського голови - секретар Київської міської ради організовує публікацію та забезпечує відкритий доступ членів громади до матеріалів, поданих ініціатором до звернення про проведення громадських слухань.

3.7. Члени громади приходять на громадські слухання вільно відповідно до оголошення про їх проведення.

3.8. Реєстрацію учасників громадських слухань забезпечує ініціативна група.

4. Порядок проведення громадських слухань

4.1. Громадські слухання відбуваються у відкритому режимі, за необхідності проводиться їх аудіо- або відеозапис. Щодо міських громадських слухань, то за наявності належних умов комунальні засоби масової інформації ведуть їх пряму відео- чи радіотрансляцію.

Ініціативна група визначає головуючого та секретаря громадських слухань. Секретар громадських слухань веде протокол громадських слухань, який підписують голова та секретар громадських слухань.

Для підрахунку голосів учасників громадських слухань обирається лічильна комісія у складі не менше 3 осіб.

4.2. Головуючий на громадських слуханнях відкриває слухання, коротко інформує про суть питань, що мають бути обговорені, про порядок ведення слухань та склад учасників. Головуючий веде слухання та стежить за дотриманням на них порядку.

4.3. Головуючий в порядку черги надає слово для виступу учасникам слухань та запрошеним особам. Усі отримують слово тільки з дозволу головуючого.

4.4. Члени громади, які беруть участь у слуханнях, реєструються до їх початку в списку учасників громадських слухань членів територіальної громади, згідно із додатком 3 до цього Положення.

У вказаному списку обов'язково зазначаються прізвища, імена, по батькові членів громади, дата їх народження, місце проживання, паспортні дані, та ставляться підписи цих членів громади.

4.5. На початку громадських слухань шляхом голосування затверджується порядок денний.

4.6. В порядку денному визначається час для звітів й доповідей, виступів, запитань і відповідей тощо. Порядок денний слухань має обов`язково передбачати доповіді представника ініціатора громадських слухань, доповідь посадової особи органу місцевого самоврядування, виступи експертів і фахівців.

4.7. На громадських слуханнях розглядаються та приймаються рішення із питань, які було внесено до порядку денного і про які було повідомлено учасників громадських слухань.

4.8. Охорону й порядок під час проведення громадських слухань забезпечують правоохоронні органи.

4.9. Учасники громадських слухань повинні дотримуватися порядку денного та норм етичної поведінки, не допускати вигуків, образ та інших дій, що заважають обговоренню винесених на розгляд питань.

У випадку порушення цієї вимоги на пропозицію головуючого громадських слухань більшістю голосів присутніх може прийматися рішення про видалення порушника чи порушників із місця, де проводяться громадські слухання.

Головуючий може перервати виступаючого, якщо його виступ не стосується теми слухань або перевищує час для виступу.

4.10. Пропозиції за результатами громадських слухань вважаються внесеними, якщо за них проголосувало більше половини учасників відповідних громадських слухань.

5. Розгляд та оприлюднення результатів громадських слухань

5.1. За результатами громадських слухань складається протокол, який підписується головуючим і секретарем громадських слухань та оприлюднюється у 10 денний термін.

5.2. Крім викладу перебігу слухань протокол повинен містити:
тему, час і місце проведення громадських слухань;
кількість їх учасників;
пропозиції, що були висловлені в під час слухань;
результати голосування;
звернення та рекомендації учасників громадських слухань.

До протоколу додаються запитання, звернення та пропозиції, що були оголошені на громадських слуханнях та/або подані громадянами до головуючого і секретаря слухань під час їх проведення.

5.3. Запитання, пропозиції і звернення, висловлені під час громадських слухань, обов'язково фіксуються в протоколі слухань і протягом трьох робочих днів після їх проведення за підписом секретаря та головуючого на слуханнях направляються органам і посадовим особам місцевого самоврядування, для обов'язкового розгляду.

5.4. Ініціатор проведення громадських слухань має право бути присутнім під час розгляду Київською міською радою пропозицій громадських слухань,.

5.5. Про результати розгляду Київською міською радою пропозиції громадських слухань повідомляється ініціативна група шляхом відповідної публікації в газеті Київської міської ради «Хрещатик» та на Єдиному веб - порталі територіальної громади міста Києва www.kmr.gov.ua.

5.6. За результатами розгляду пропозиції громадських слухань, приймається одне з таких рішень:
врахувати пропозиції;
відхилити пропозиції з обов'язковим зазначенням причин такого відхилення;
частково врахувати пропозиції – в такому випадку зазначаються і причини цього рішення, і заходи для реалізації частини врахованої пропозиції, відповідальні за це посадові особи.

Київський міський голова В. Кличко

Додаток 1
до Положення про громадські слухання в місті Києві

Київська міська рада

Ініціативної групи (уповноважених представників)

Прізвище, ім'я, по батькові

який зареєстрований за адресою:

Домашня адреса із зазначенням номера контактного телефону

Прізвище, ім'я, по батькові

який зареєстрований за адресою:

Домашня адреса із зазначенням номера контактного телефону

Прізвище, ім'я, по батькові

який зареєстрований за адресою:

Домашня адреса із зазначенням номера контактного телефону

ПОВІДОМЛЕННЯ
ПРО ІНІЦІАТИВУ З ПРОВЕДЕННЯ ГРОМАДСЬКИХ СЛУХАНЬ

Відповідно до Порядку організації громадських слухань в місті Києві повідомляємо про утворення Ініціативної групи (визначення уповноважених представників об'єднань громадян, органів самоорганізації населення, ОСББ) у складі:

Прізвище, ім'я, по батькові	Число, місяць і рік народження	Серія та номер паспорта	Домашня адреса та телефон

з метою підготовки та проведення громадських слухань мешканців _____
Вид громадських слухань

_____
відповідно до Положення "Про громадські слухання у місті Києві"

Громадські слухання заплановано провести "____" _____ 20__ року з ____-____ до ____-____
Число Місяць Год. Хв. Год. Хв.

у _____
Назва та адреса місця проведення загальних зборів громадян

На громадських слуханнях заплановано обговорити такі питання:

1. _____
Повне формулювання питання, винесеного на розгляд громадських слухань

2. _____
Повне формулювання питання, винесеного на розгляд громадських слухань

3. _____
Повне формулювання питання, винесеного на розгляд громадських слухань

До участі у громадських слуханнях запрошуються:

1. Мешканці _____
Назва території, мешканці якої запрошені до участі в загальних зборах залежно від їх виду

2. Київський міський голова.

3. Депутати Київської міської ради.

4. _____
Назва району
Посада та місце роботи запрошеної до участі в загальних зборах громадян посадової особи місцевого самоврядування.

5. Представники _____
Назва місцевого осередку політичної партії, громадської організації, органу самоорганізації

Продовження додатку 1

_____.
населення, іншого об'єднання громадян, установи чи організації, запрошеної до участі в загальних зборах громадян

* Підпис особи дає згоду на обробку персональних даних відповідно до Закону України «Про захист персональних даних»

Прізвище, ім'я, по батькові	Домашня адреса та номер телефону	Особистий підпис

"___" _____ 20 __ року

м. Київ

Київський міський голова

В. Кличко

Додаток 2
до Положення про громадські слухання в місті Києві

ПРОТОКОЛ

громадських слухань _____
Вид громадських слухань та їх тема
_____ **міста Києва**

"____"_____ 20__ року
м. Київ

Присутні:
Учасники громадських слухань членів територіальної громади міста Києва у кількості _____ осіб (список учасників - у додатку 1 до цього протоколу).

ПОРЯДОК ДЕННИЙ:

1. Визначення головуючого та секретаря громадських слухань, які підтверджуються підписами ініціативної групи.
   ПІБ_____ підпис
   ПІБ_____підпис
2. Затвердження порядку денного та регламенту слухань.
3. Про ситуацію щодо _____.
   Питання, яке порушується
4. Про ситуацію щодо _____.
   Питання, яке порушується
5. Про ситуацію щодо _____.
   Питання, яке порушується

1. Обрання секретаря слухань
СЛУХАЛИ:
1. Про обрання секретаря слухань.
ВИСТУПИЛИ:
1. _____
2. _____
ГОЛОСУВАЛИ:
"За" - _____;
"Проти" - _____;
"Утримались" - _____.
УХВАЛИЛИ:
1. Обрати секретарем слухань:

Прізвище, ім'я, по батькові	Рік народження	Серія та номер паспорта	Домашня адреса

2. Затвердження порядку денного та регламенту слухань
СЛУХАЛИ:
1. Про затвердження порядку денного та регламенту слухань.
ВИСТУПИЛИ:
1. _____
2. _____
ГОЛОСУВАЛИ:
"За" - _____;
"Проти" - _____;
"Утримались" - _____.
УХВАЛИЛИ:
Затвердити наступний порядок денний громадських слухань:
1. Про ситуацію щодо _____.
   Питання, яке порушується

Продовження додатку 2

2. Про ситуацію щодо _____.
Питання, яке порушується

3. Про ситуацію щодо _____.
Питання, яке порушується

Затвердити такий регламент громадських слухань:

- на вступне слово головуючого - до ___ хвилин;
- на доповідь - до ___ хвилин;
- на кожну з не більш ніж двох співдоповідей - до ___ хвилин;
- відповіді на запитання після доповіді й усіх співдоповідей разом - до ___ хвилин;
- на виступи експертів - до ___ хвилин;
- на виступи в обговоренні - до ___ хвилин.

3. Про ситуацію щодо _____.
Питання, яке порушується

СЛУХАЛИ:
1. Про ситуацію щодо _____.
Питання, яке порушується

ВИСТУПИЛИ:
1. _____
2. _____

ГОЛОСУВАЛИ:
"За" - _____;
"Проти" - _____;
"Утримались" - _____.

УХВАЛИЛИ:
Визнати ситуацію щодо _____
Питання, яке порушується
_____
_____
_____

4. Про ситуацію щодо _____.
Питання, яке порушується

СЛУХАЛИ:
1. Про ситуацію щодо _____.
Питання, яке порушується

ВИСТУПИЛИ:
1. _____
2. _____

ГОЛОСУВАЛИ:
"За" - _____;
"Проти" - _____;
"Утримались" - _____.

УХВАЛИЛИ:
Визнати ситуацію щодо _____
Питання, яке порушується
_____
_____

5. Про ситуацію щодо _____
Питання, яке порушується

СЛУХАЛИ:
1. Про ситуацію щодо _____.
Питання, яке порушується

ВИСТУПИЛИ:
1. _____
2. _____

ГОЛОСУВАЛИ:
"За" - _____;
"Проти" - _____;
"Утримались" - _____.

Продовження додатку 2

УХВАЛИЛИ:

Визнати ситуацію щодо _____

Питання, яке порушується

_____

_____

Голова слухань _____ _____

Підпис Прізвище та ініціали

Секретар слухань _____ _____

Підпис Прізвище та ініціали

* Підпис особи дає згоду на обробку персональних даних відповідно до Закону України «Про захист персональних даних»

Київський міський голова В. Кличко

Додаток 3
до Положення про громадські слухання в місті Києві

Додаток 1
до Протоколу громадських слухань членів територіальної громади

_____
Вид громадських слухань та їх тема

_____ **міста Києва**

від "___"_____20 ___ р.

СПИСОК
учасників громадських слухань членів територіальної громади

_____
Вид громадських слухань та їх тема

_____ міста Києва

"____"_____ 20 __ року

м. Київ

№ п/п	Прізвище, ім'я, по-батькові	Рік народжен-ня	Контактний телефон	Домашня адреса	Підпис
1.					
2.					
…					
…					

Голова слухань _____ _____
Підпис Прізвище та ініціали

Секретар слухань _____ _____

* Підпис особи дає згоду на обробку персональних даних відповідно до Закону України «Про захист персональних даних»

Підпис Прізвище та ініціали

Київський міський голова В.Кличко

Додаток 4
до Положення про громадські слухання в місті Києві

ПІДПИСНИЙ ЛИСТ № _____
із підписами членів територіальної громади міста Києва
на підтримку проведення громадських слухань

_____
Вид громадських слухань та їх тема

Ініціативна група із збору підписів під на підтримку проведення загальних зборів утворена в місті Києві "____"_____ 20 __ року.

№ п/п	Прізвище, ім'я, по батькові	Дата народження	Контактний телефон	Домашня адреса	Підпис	Дата підписання
1.						
2.						
3.						
4.						
5.						
6.						
7.						
8.						
9.						
10.						

Загальна кількість підписів: ____ (_____), з них належно оформлено ___ (_____)
Кількість підписних листів числом та прописом — Кількість підписних листів числом та прописом

Член ініціативної групи _____ _____
Підпис — Прізвище та ініціали

Київський міський голова О.Бродський

Додаток 5
до Положення про громадські слухання в місті Києві

Герб

КИЇВСЬКА МІСЬКА РАДА
СЕКРЕТАРІАТ

Книга
реєстрації місцевих ініціатив, загальних зборів, громадських слухань у місті Києві

Розділ III
Громадські слухання

Дата та номер реєстрації повідомлення або дата та номер розпорядження голови чи рішення виконавчого органу	Суб'єкт ініціювання громадських слухань	Кількість зібраних підписів на підтримку ініціативи	Тема громадських слухань	Місце проведення громадських слухань	Посада, прізвище, ім'я, по батькові головуючого та секретаря на слуханнях	Кількість учасників	Кількість внесених пропозицій	Ухвалені звернення та рекомендації	Адресати, яким направлено на відповідь і розгляд результати громадських слухань	Інші дані

Київський міський голова

В. Кличко

Пояснювальна записка

до проекту рішення Київської міської ради «Про затвердження Порядку організації громадських слухань в місті Києві»
(далі - проект розпорядження)

1. Обґрунтування необхідності прийняття рішення.

Оскільки на сьогодні у місті Києві відсутня процедура ініціювання громадських слухань членами територіальної громади, даним проектом рішення пропонується регламентувати питання, які мають важливе значення для соціально-економічного і культурного розвитку міста шляхом безпосередньої участі територіальної громади міста Києва у здійсненні місцевого самоврядування.

Прийняття цього рішення обумовлено необхідністю забезпечити умови для належного врахування громадської думки при прийнятті найважливіших місцевих рішень, а також закріплення на місцевому рівні механізму та порядку проведення громадських слухань.

2. Мета і завдання прийняття рішення.

Метою прийняття даного проекту рішення є підвищення рівня правового захисту прав, реалізації свобод і законних інтересів членів територіальної громади через їх безпосередню участь в управлінні місцевими справами, а також для забезпечення узгодженості її інтересів з діяльністю органів місцевого самоврядування у вирішенні найважливіших питань місцевого значення.

Завданнями рішення є підвищення рівня інформованості членів територіальної громади щодо того, що зробили, роблять або збираються зробити органи місцевого самоврядування, їх посадові особи; забезпечення зворотного зв'язку у вигляді громадської оцінки діяльності органів влади, підприємств, установ та організацій усіх форм власності, їх посадових осіб; сприяння формуванню соціальної обґрунтованості рішень органів місцевого самоврядування на стадіях підготовки, прийняття та впровадження, попередження їх негативних соціальних наслідків; зближення різних поглядів, групових інтересів членів територіальної громади, вирішення і попередження завдяки цьому суспільних конфліктів; налагодження взаємодії між владою і суспільством та більш ефективне вирішення завдяки цьому пріоритетних соціальних та інших проблем; забезпечення гласності, проведення громадських слухань у формі, доступною та зручною для всіх громадян і врахування думок різних груп громадськості, що беруть участь в обговоренні.

3. Правові аспекти

Проект рішення розроблено відповідно до вимог передбачених Конституцією України, Закону України «Про місцеве самоврядування в Україні» та Статуту територіальної громади міста Києва, затвердженого рішенням Київської міської ради від 28 березня 2002 року № 371/1805,

зареєстрованого наказом Міністерства юстиції України від 02 лютого 2005 року № 14/5

4. Фінансово-економічне обґрунтування.

Прийняття даного рішення потребує додаткового фінансування, яке буде передбачено бюджетом міста Києва на відповідні роки.

5. Позиція заінтересованих органів

Проект рішення не зачіпає інтересів інших органів.

6. Регіональний аспект

Проект рішення не стосується питання розвитку адміністративно-територіальних одиниць.

7. Громадське обговорення

Проект рішення зачіпає права та інтереси територіальної громади міста Києва та оприлюднено на Єдиному веб – порталі територіальної громади міста Києва www.kievcity.gov.ua для отримання зауважень та пропозицій від фізичних та юридичних осіб.

8. Прогноз результатів

Громадські слухання є формою безпосередньої участі членів територіальної громади у здійсненні місцевого самоврядування.

Проектом рішення пропонується затвердити «Порядок організації громадських слухань в місті Києві», яким визначається порядок, підготовка та проведення громадських слухань, а також порядок врахування їх результатів органами місцевого самоврядування при прийнятті відповідних рішень.

Прийняття даного рішення дасть можливість територіальній громаді міста Києва впливати на діяльність органів місцевого самоврядування, а також посилить участь громади в місцевому самоврядуванні.

Доповідач: депутат Київської міської ради Бродський О.Я.

Депутат Київської міської ради О.Бродський

9

КИЇВСЬКА МІСЬКА РАДА

VII СКЛИКАННЯ

ПОСТІЙНА КОМІСІЯ З ПИТАНЬ ДОТРИМАННЯ ЗАКОННОСТІ, ПРАВОПОРЯДКУ ТА БОРОТЬБИ З КОРУПЦІЄЮ

01044, м. Київ, вул. Хрещатик, 36 **тел./факс 202-70-89**

30.06 2015 № 08/291-553

Голові постійної комісії Київської міської ради з питань місцевого самоврядування, регіональних та міжнародних зв'язків
Бродському О.Я.

КИЇВСЬКА МІСЬКА РАДА
03 ЛИП 2015
Вх. № 08/11907

Шановний Олександре Яковичу!

Направляємо Вам заяву члена ініціативної групи з підготовки установчих зборів по формуванню нового складу громадської ради при виконавчому органі Київської міської ради (Київській міській державній адміністрації) В. Комова від 14.05.2015 щодо нелегітимного обрання голови ініціативної групи та звернення ГО «Влада громади» № 15 від 16.06.2015 щодо порушень при проведенні установчих зборів громадської ради при Київській міській державній адміністрації.

Просимо розглянути дані листи в установлено порядку та надати відповідь заявникам, а також постійній комісії Київської міської ради з питань дотримання законності, правопорядку та боротьби з корупцією (в копії) щодо вирішення порушених питань.

Додаток:

- Витяг з протоколу з протоколу № 14/27 засідання постійної комісії Київської міської ради з питань дотримання законності, правопорядку та боротьби з корупцією від 23.06.2015 - 2 арк.

З повагою,
голова комісії С. Місюренко

вх. 275
06.07.2015

Вручено 03.07. 16 30

КИЇВСЬКА МІСЬКА РАДА

VII СКЛИКАННЯ

ПОСТІЙНА КОМІСІЯ З ПИТАНЬ ДОТРИМАННЯ ЗАКОННОСТІ, ПРАВОПОРЯДКУ ТА БОРОТЬБИ З КОРУПЦІЄЮ

01044, м. Київ, вул. Хрещатик, 36 **тел./факс 202-70-89**

30.06.2015 № 08/291-555

Витяг з протоколу № 14/27
засідання постійної комісії Київської міської ради з питань дотримання законності, правопорядку та боротьби з корупцією

м. Київ **23.06.2015**

Склад комісії – 4 особи.
Присутні депутати – 3 особи:
Голова комісії - Місюренко Є.В.
Заступник голови комісії - Ільїн Г.В.
Член комісії - Єскіна О.О.
Відсутні депутати – 1 особа:
Секретар комісії - Опадчий І.М.

8. Про розгляд заяви члена ініціативної групи з підготовки установчих зборів по формуванню нового складу громадської ради при виконавчому органі Київської міської ради (Київській міській державній адміністрації) В. Комова від 14.05.2015 щодо нелегітимного обрання голови ініціативної групи

Слухали: Є. Місюренко, який запропонував об'єднати питання № 8 порядку денного та звернення ГО «Влада громади» № 15 від 16.06.2015 щодо порушень при проведенні установчих зборів громадської ради при Київській міській державній адміністрації, яке включено до розділу «Різне» у зв'язку з тим, що вони стосуються однієї проблеми і є доцільність розглядати їх разом.

Вирішили: об'єднати розгляд заяви члена ініціативної групи з підготовки установчих зборів по формуванню нового складу громадської ради при виконавчому органі Київської міської ради (Київській міській державній адміністрації) В. Комова від 14.05.2015 щодо нелегітимного обрання голови ініціативної групи та звернення ГО «Влада громади» № 15 від 16.06.2015 щодо порушень при проведенні установчих зборів громадської ради при Київській міській державній адміністрації.

Голосували: за – 3, проти – 0, утримались – 0.

Не голосували: 0.
Рішення прийнято.

Слухали: головуючого зборів ініціативної групи, голову ГО «Українська громада Криму» В. Хмеловського, який зазначив, що збори ініціативної групи з підготовки установчих зборів по формуванню нового складу громадської ради при Київській міській державній адміністрації (далі – ініціативна група) та вибори голови ініціативної групи відбулись з порушенням норм чинного законодавства.

Виступив: заступник директора Департаменту суспільних комунікацій виконавчого органу Київської міської ради (Київської міської державної адміністрації) О. Куявський, який повідомив, що вибори голови ініціативної групи відбуваються рейтинговим голосуванням, а також наголосив, що ініціативна група відповідно до чинного законодавства є відповідальною за підготовку установчих зборів, а Департамент суспільних комунікацій як виконавчий орган лише технічно забезпечує процес підготовки до проведення установчих зборів, сприяє роботі ініціативної групи та відслідковує чи її діяльність не виходить за межі чинного законодавства.

До обговорення долучились Є. Місюренко, голова правління ГО «Влада громади» І. Ігнатенко, представник ГБК «Лада-2» В. Якіменко, представник ГО «Жінки майбутнього» Л. Черватюк.

Вирішили: 1. заяву члена ініціативної групи з підготовки установчих зборів по формуванню нового складу громадської ради при виконавчому органі Київської міської ради (Київській міській державній адміністрації) В. Комова від 14.05.2015 щодо нелегітимного обрання голови ініціативної групи та звернення ГО «Влада громади» № 15 від 16.06.2015 щодо порушень при проведенні установчих зборів громадської ради при Київській міській державній адміністрації взяти до відома;

2. Направити вищезазначені звернення громадян голові Київської міської державної адміністрації В. Кличка та до постійної комісії Київської міської ради з питань місцевого самоврядування, регіональних та міжнародних зв'язків для розгляду в установленому порядку.

Голосували: за – 3, проти – 0, утримались – 0.
Не голосували: 0.
Рішення прийнято.

Голова комісії Є. Місюренко

ГРОМАДСЬКА ОРГАНІЗАЦІЯ «ВЛАДА ГРОМАДИ»

ЕДРПОУ: 37772508, В. Сосюри, 5, оф. 406, тел. (063) 338 56 38, (050) 270 80 54, E-mail: go_vg@ukr.net

Вих. № 15
Від «16» червня 2015 р.

Голові постійної комісії Київради з питань дотримання законності, правопорядку та боротьбі з корупцією
Місюренку Є.В

Київська міська рада
18.06.2015 № **08/10986**

Щодо порушень при проведенні установчих зборів ГР при КМДА

ЗВЕРНЕННЯ
членів Ініціативної Групи по формуванню Громадської Ради при КМДА.

Шановний Євгенію Валерійовичу!

У відповідності до постанови Кабінету Міністрів України від 3 листопада 2010 р. № 996 "Про забезпечення участі громадськості у формуванні та реалізації державної політики" (Постанови КМ № 996), та Вашим дорученням від 18.03.15 р. № 7900 Департамент соціальної комунікації, розпочав процедуру формування нового складу Громадської Ради при органі виконавчої влади Київської громади, Київради - Київської міської державної адміністрації (КМДА).

Процес формування Громадської Ради, на протязі близько трьох місяців, проходив складно та не однозначно. Була вибрана Ініціативна Група (ІГ) та виконані всі інші процедури, передбачені Постановою КМ № 996, по якій всім бажаючим Інститутам Громадянського Суспільства (ІГС) була надана можливість висунути своїх представників для обрання в Громадські раду при КМДА.

У відповідності з вимогами Постанови КМ № 996 та рішенням ІГ, 5 червня 2015р. було ПРИЗНАЧЕНІ ТА ПРОВЕДЕНІ УСТАНОВЧІ ЗБОРИ ІГС по формуванню Громадської Ради.

Ми, нижче підписавши цей лист, на це є незаперечні докази, інформуємо та доводимо до Вас та Громадськість м. Києва, що Установчі збори представників ІГС по формуванню Громадської Ради були проведено вкрай неорганізовано, непрофесійно та безвідповідально, що вилилось … у грубі порушення порядку та норм зібрання:

- не була належним чином організована охорона громадського порядку зібрання. У зв'язку з цим всі бажаючі: недопущені представники ІГС та всі інші бажаючі змогли вільно приймати участь у проведенню зібрання делегованих представників ІГС по виборам Громадської Ради, які отримали на це законне право.

- після реєстрації, не отримані мандати не були процедурно знищені, а були викрадені та в подальшому використовувались при голосуванні за прийняття рішень,
- під час Установчих Зборів інші отримані мандати передавались із рук в руки не делегованим представникам ІГС і використовувались під час голосування, що також вплинуло на результати волевиявлення,
- під час проведення Установчих Зборів було виявлено сфальшовані додаткові близько 100 шт. бюлетенів, які повинні були використовуватись при голосуванні за делегованих представників ІГС. Цей факт був зафіксований тим, що делеговані представники ІГС Антонова Н.Л., Кононенко, Валієва викликали оперативну-слідчу групу Шевченківського району м. Києва та по даному факту було відкрито досудове кримінальне провадження.

Результатом таких дій стало незаконне, з порушення постанови Кабінету Міністрів України від 3 листопада 2010 р. № 996 "Про забезпечення участі громадськості у формуванні та реалізації державної політики" прийняте рішення Установчих зборів
делегованих представників ІГС,

ПО СУТІ: враховуючи всі обставини, викладені у Зверненні, ПРОСИМО вважати незаконною процедуру проведення Установчих зборів, що дає підстави вважати проведені Установчі збори 05.06.2015 р. ТАКИМИ, ЩО НЕ ВІДБУЛИСЯ.

ПРОПОЗИЦІЯ: звернутися до голови КМДА Кличка В.В. та профільної комісії Київради(з питань місцевого самоврядування) розглянути питання про**призначення повторного проведення Установчих зборів з делегованих представників ІГС для виборів 35 членів Громадської ради при КМДА.**

Просимо обов'язково запросити на розгляд нашого питання Антонову Ніну Леонідівну (093)913-40-88.

Наші контакти: (063) 338 56 38
(050) 270 80 54

«16» червня 2015р.

Голова правління _____ Ігнатенко І.В.

14.05.2015 р.

Голові КМДА Кличку В.В.
Директору
Департаменту суспільних комунікацій КМДА
Хонді М.П.
Голові постійній комісії Київради з питань дотримання законності, правопорядку та боротьби з корупцією Мисюренко Є.В.

Київ, вул. Туполєва, 20В, кв 53 Комов Віталій Володимирович
067 4044960

Заява

Відповідно до постанови Кабінету Міністрів України від 03.11.2010 № 996 «Про забезпечення участі громадськості у формуванні та реалізації державної політики» 27.04.2015 були проведені збори ініціативної групи з підготовки установчих зборів по формуванню нового складу Громадської ради при КМДА (далі – Ініціативна група), на яких розглядалися питання щодо діяльності Ініціативної групи, у тому числі, щодо затвердження Положення про Ініціативну групу та обрання голови Ініціативної групи.

Проект Положення (**додається**) про Ініціативну групу (далі - Положення) було прийнято за основу – 74 голосів «За». Дано доручення члену Ініціативної групи Марієну І.С. доопрацювати Положення в частині, що стосується роботи експертної групи. В п. 3.1. Положення визначено, що голова Ініціативної групи обирається більшістю від присутніх на зборах членів Ініціативної групи.

Далі обирали голову Ініціативної групи. За кандидата на голову Ініціативної групи Марієна І.С. проголосували: «За» – 37, проти – 0, утрималось – 0.

Згідно списку реєстрації, завіреному уповноваженою особою Департаменту суспільних комунікацій КМДА, кількість учасників зборів Ініціативної групи – 76 осіб. Кількість голосів «За» складає 37, що менше половини учасників зборів (не кажучи про загальну чисельність Ініціативної групи).

В зв'язку з вищевказаним, ми - голова і секретар зборів, члени Ініціативної групи вважаємо не дійсним голосування, яке відбулося під час обрання голови Ініціативної групи.

Це і є причиною не підписання Протоколу зборів Ініціативної групи від 27 квітня 2015 року.

З приводу нелегітимного обрання голови Ініціативної групи і необхідності переголосування цього питання на зборах 30.04.2015 була подана заява (**додається**), яку відхилили голосуванням, завдяки маніпуляціям незаконно обраного голови Ініціативної групи.

У п. 4 Постанові КМ України від 03.11.2010 № 996 зазначено: «...Київській та районним у м. Києві державним адміністраціям: **вжити заходів** для проведення...установчих зборів за участю інститутів громадянського суспільства для утворення громадських рад...».

Звертаємо вашу увагу, що при відповідних та своєчасних діях представників Департаменту суспільних комунікацій КМДА, була можливість виправити ситуацію з незаконним обранням голови Ініціативної групи. Нажаль, цього не сталося.

Ми самі врегулюємо ситуацію, але вважаємо за необхідне проінформувати вас, керівників київської міської влади, про події, що відбуваються навколо створення нової Громадської Ради при КМДА.

Київська міська рада
20.05.2015 № 08/10-4620

ПОЛОЖЕННЯ
про Ініціативну групу з підготовки установчих зборів для формування Громадської ради при Виконавчому органі Київської міської Ради (Київській міській державній адміністрації)

1. Загальні положення

1.1. Ініціативна група з підготовки установчих зборів для формування Громадської ради при Виконавчому органі Київської міської Ради (Київській міській державній адміністрації), далі – Ініціативна група – це тимчасове об'єднання зацікавлених представників інститутів громадянського суспільства та фахівців структурних підрозділів Київської міської державної адміністрації, яке створюється для забезпечення організаційно-аналітичних заходів з підготовки та проведення зазначених зборів, до моменту утворення Громадської ради при Виконавчому органі Київської міської Ради (Київській міській державній адміністрації).

1.2. Ініціативна група у своїй діяльності керується Конституцією та законами України, указами Президента України та постановами Верховної Ради України, прийнятими відповідно до Конституції та законів України, актами Кабінету Міністрів України, постановою Кабінету Міністрів України від 03 листопада 2010 року № 996 «Про забезпечення участі громадськості у формуванні та реалізації державної політики», цим Положенням та іншими нормативно-правовими актами з питань діяльності громадськості.

1.3. Членство у складі Ініціативної групи є добровільним та індивідуальним.

1.4. Персональний склад учасників Ініціативної групи визначається на загальних (установчих) зборах Ініціативної групи шляхом простого голосування.
До складу Ініціативної групи можуть увійти:
представники інститутів громадянського суспільства, у тому числі, але не виключно, члени Громадської ради попередніх періодів;
фахівці структурних підрозділів Київської міської державної адміністрації, на які покладено координацію роботи із взаємодії з громадськістю та забезпечення контролю за дотриманням законності.

2. Мета та завдання

2.1. Здійснення організаційно-правових заходів з підготовки та проведення установчих зборів для формування Громадської ради при Київській міській державній адміністрації.

2.2. Розробка методичних рекомендацій щодо процедури проведення установчих зборів (визначення дати проведення, етапів підготовки зборів, формату зразка заяви та її додатків, встановлення порядку ведення зборів, обговорення пропозицій щодо головуючого на зборах та порядку голосування, розгляд інших питань).

2.3. Визначення відповідальних за збір заяв і додатків до них, а також узагальнення наданих документів від інститутів громадянського суспільства, які виявили готовність взяти участь у проведенні установчих зборів.

3.5. Засідання Ініціативної групи є правомочним за умови присутності на ньому простої більшості від її складу.

3.6. За результатами роботи Ініціативної групи приймаються рішення. Рішення приймаються шляхом відкритого голосування.

3.7. Рішення вважається прийнятим за умови підтримання його простою більшістю учасників Ініціативної групи, що присутні на засіданні Ініціативної групи.

3.8. Рішення Ініціативної групи відображається в протоколі, який веде секретар засідання. Секретар засідання обирається з числа членів Секретаріату шляхом відкритого голосування простою більшістю голосів з присутніх на засіданні членів Ініціативної групи під час першого засідання цієї групи. Секретар засідання обирається на весь час дії Ініціативної групи для виконання своїх функції на засіданнях Ініціативної групи.

3.9. Протокол засідання Ініціативної групи підписується Головою/співголовою та секретарем Ініціативної групи.

3.10. Повноваження Ініціативної групи починаються з моменту затвердження структурним підрозділом Київської міської державної адміністрації її складу та закінчуються з моменту обрання органів на установчих зборах (головуючого на установчих зборах, секретаря, лічильної комісії).

4. Права та обов'язки членів Ініціативної групи

4.1. Члени Ініціативної групи мають однакові права та несуть рівну відповідальність за свої дії.

4.2. Члени ініціативної групи мають право отримувати інформацію про діяльність інститутів громадянського суспільства, які виявили бажання приймати участь в установчих зборах, визначати відповідність їх документів затвердженим вимогам та на основі цього затверджувати список учасників установчих зборів – кандидатів до складу Громадської ради при Київській міській державній адміністрації.

4.3.Члени Ініціативної групи зобов'язані виконувати рішення Ініціативної групи, що прийняті за результатами засідань.

4.4. Члени Ініціативної групи мають право надавати пропозиції з питань організації проведення установчих зборів для формування Громадської ради при Київській міській державній адміністрації.

4.5. Здійснюють аналіз результатів роботи Ініціативної групи.

4.6. Члени Ініціативної групи зобов'язані бути присутніми на всіх засіданнях Ініціативної групи, брати особисту участь в таких засіданнях, сумлінно виконувати взяті на себе обов'язки.

30.04.2015 р.

Головуючому на засіданні 27.04.2015 р. ініціативної групи з підготовки Установчих зборів по формуванню складу Громадської ради при КМДА

Хмеловському В.Г.

Заява

27 квітня 20165 р. відбулося засідання ініціативної групи з підготовки Установчих зборів по формуванню складу Громадської ради при КМДА (далі ініціативна група), на якому розглядалося питання про обрання голови ініціативної групи.

Поступила пропозиція обрати головою ініціативної групи Марієна І. С. За його обрання проголосувало 37 осіб.

Головуючий оголосив, що рішення прийнято. Але, як з'ясувалося потім, в засіданні ініціативної групи брало участь 76 членів ініціативної групи.

37 осіб не є більшістю від учасників засідання ініціативної групи.

Таким чином, ми вважаємо, що рішення про обрання голови ініціативної групи **не було прийнято** і вимагаємо від головуючого Хмеловського В.Г. не підписувати протокол засідання ініціативної групи від 27.04.2015 р.

У зв'язку з вищевикладеним, пропонуємо розглянути питання обрання голови ініціативної групи на наступному засіданні з врахуванням вимог Положення про ініціативну групу і використанням мандатів для голосування.

Члени ініціативної групи:

В. Комов

Г. Омельченко О.

О. Шинкарук

14.05.2015 р.

Голові КМДА Кличку В.В.
Директору
Департаменту суспільних комунікацій КМДА
Хонді М.П.
Голові постійній комісії Київради з питань дотримання законності, правопорядку та боротьби з корупцією Мисюренко Є.В.

Київ, вул. Туполєва, 20В, кв 53 Комов Віталій Володимирович
067 4044960

Заява

Відповідно до постанови Кабінету Міністрів України від 03.11.2010 № 996 «Про забезпечення участі громадськості у формуванні та реалізації державної політики» 27.04.2015 були проведені збори ініціативної групи з підготовки установчих зборів по формуванню нового складу Громадської ради при КМДА (далі – Ініціативна група), на яких розглядалися питання щодо діяльності Ініціативної групи, у тому числі, щодо затвердження Положення про Ініціативну групу та обрання голови Ініціативної групи.

Проект Положення (**додається**) про Ініціативну групу (далі - Положення) було прийнято за основу – 74 голосів «За». Дано доручення члену Ініціативної групи Марієну І.С. доопрацювати Положення в частині, що стосується роботи експертної групи. В п. 3.1. Положення визначено, що голова Ініціативної групи обирається більшістю від присутніх на зборах членів Ініціативної групи.

Далі обирали голову Ініціативної групи. За кандидата на голову Ініціативної групи Марієна І.С. проголосували: «За» – 37, проти – 0, утрималось – 0.

Згідно списку реєстрації, завіреному уповноваженою особою Департаменту суспільних комунікацій КМДА, кількість учасників зборів Ініціативної групи – 76 осіб. Кількість голосів «За» складає 37, що менше половини учасників зборів (не кажучи про загальну чисельність Ініціативної групи).

В зв'язку з вищевказаним, ми - голова і секретар зборів, члени Ініціативної групи вважаємо не дійсним голосування, яке відбулося під час обрання голови Ініціативної групи.

Це і є причиною не підписання Протоколу зборів Ініціативної групи від 27 квітня 2015 року.

З приводу нелегітимного обрання голови Ініціативної групи і необхідності переголосування цього питання на зборах 30.04.2015 була подана заява (**додається**), яку відхилили голосуванням, завдяки маніпуляціям незаконно обраного голови Ініціативної групи.

У п. 4 Постанові КМ України від 03.11.2010 № 996 зазначено: «...Київській та районним у м. Києві державним адміністраціям: **вжити заходів** для проведення...установчих зборів за участю інститутів громадянського суспільства для утворення громадських рад...».

Звертаємо вашу увагу, що при відповідних та своєчасних діях представників Департаменту суспільних комунікацій КМДА, була можливість виправити ситуацію з незаконним обранням голови Ініціативної групи. Нажаль, цього не сталося.

Ми самі врегулюємо ситуацію, але вважаємо за необхідне проінформувати вас, керівників київської міської влади, про події, що відбуваються навколо створення нової Громадської Ради при КМДА.

Київська міська рада
20.05.2015 № 08/10-4620

Враховуючи вищезазначене, ПРОПОНУЄМО:

18.05.2015 провести збори ініціативної групи з порядком денним:

1. Затвердження в цілому Положення про Ініціативну групу з питань підготовки установчих зборів з обрання нового складу Громадської ради при КМДА, яке було прийнято за основу на зборах Ініціативної групи від 27 квітня 2015 року.
2. Провести вибори голови Ініціативної групи згідно процедури визначеної в Положенні про Ініціативну групу.

Продовжити роботу Ініціативної групи з питань підготовки установчих зборів з обрання нового складу Громадської ради при КМДА згідно з графіком роботи, затвердженим на зборах 30.04.2015.

Додатки:

1. Проект Положення про Ініціативну групу.

2. Заява членів Ініціативної групи: Комова В., Омельченко Г. Шинкарука О. щодо рішення від 27.04.2015 про обрання голови ініціативної групи.

Головуючий зборів Ініціативної групи (27.04.15) **Хмеловський В.Г.**

Секретар зборів Ініціативної групи (27.04.15) **Турчин С.І.**

Члени Ініціативної групи:

/В. Комов/

/Омельченко Г./

ПОЛОЖЕННЯ
про Ініціативну групу з підготовки установчих зборів для формування Громадської ради при Виконавчому органі Київської міської Ради (Київській міській державній адміністрації)

1. Загальні положення

1.1. Ініціативна група з підготовки установчих зборів для формування Громадської ради при Виконавчому органі Київської міської Ради (Київській міській державній адміністрації), далі – Ініціативна група – це тимчасове об'єднання зацікавлених представників інститутів громадянського суспільства та фахівців структурних підрозділів Київської міської державної адміністрації, яке створюється для забезпечення організаційно-аналітичних заходів з підготовки та проведення зазначених зборів, до моменту утворення Громадської ради при Виконавчому органі Київської міської Ради (Київській міській державній адміністрації).

1.2. Ініціативна група у своїй діяльності керується Конституцією та законами України, указами Президента України та постановами Верховної Ради України, прийнятими відповідно до Конституції та законів України, актами Кабінету Міністрів України, постановою Кабінету Міністрів України від 03 листопада 2010 року № 996 «Про забезпечення участі громадськості у формуванні та реалізації державної політики», цим Положенням та іншими нормативно-правовими актами з питань діяльності громадськості.

1.3. Членство у складі Ініціативної групи є добровільним та індивідуальним.

1.4. Персональний склад учасників Ініціативної групи визначається на загальних (установчих) зборах Ініціативної групи шляхом простого голосування.
До складу Ініціативної групи можуть увійти:
представники інститутів громадянського суспільства, у тому числі, але не виключно, члени Громадської ради попередніх періодів;
фахівці структурних підрозділів Київської міської державної адміністрації, на які покладено координацію роботи із взаємодії з громадськістю та забезпечення контролю за дотриманням законності.

2. Мета та завдання

2.1. Здійснення організаційно-правових заходів з підготовки та проведення установчих зборів для формування Громадської ради при Київській міській державній адміністрації.

2.2. Розробка методичних рекомендацій щодо процедури проведення установчих зборів (визначення дати проведення, етапів підготовки зборів, формату зразка заяви та її додатків, встановлення порядку ведення зборів, обговорення пропозицій щодо головуючого на зборах та порядку голосування, розгляд інших питань).

2.3. Визначення відповідальних за збір заяв і додатків до них, а також узагальнення наданих документів від інститутів громадянського суспільства, які виявили готовність взяти участь у проведенні установчих зборів.

2.4. Підготовка аналітичних та інформаційних матеріалів до установчих зборів.

2.5. Розробка порядку денного, регламенту проведення установчих зборів та інших документів, необхідних для організації та проведення установчих зборів.

2.6. Забезпечення інформування громадськості про склад Ініціативної групи, прізвище, ім'я та контактні дані відповідальної особи, відомості про діяльність Ініціативної групи.

2.7. Підготовка, затвердження та своєчасне оприлюднення повідомлення про дату, час, місце, порядок проведення установчих зборів, порядок подання заяв для участі у них.

2.8 Проведення засідань Ініціативної групи з питань організації та проведення установчих зборів.

2.9. Підготовка протоколів засідань. Підготовка та затвердження списку учасників установчих зборів.

3. Організація діяльності Ініціативної групи

3.1. Діяльність та координацію взаємодії з КМДА Ініціативної групи забезпечує Голова/співголови Ініціативної групи. Голова/співголови Ініціативної групи обирається з числа членів ініціативної групи шляхом відкритого голосування простою більшістю голосів з присутніх на засіданні членів Ініціативної групи під час першого засідання цієї групи. Голова/співголови Ініціативної групи обирається на весь час дії Ініціативної групи. Голова/співголови Ініціативної групи організовує планування діяльності та проведення засідань Ініціативної групи, безпосередньо керує роботою секретаріату Ініціативної групи, звітує перед членами Ініціативної групи про хід підготовки до проведення установчих зборів на усіх етапах підготовки до проведення установчих зборів та на установчих зборах.

3.2. Секретаріат Ініціативної групи обирається з числа членів Ініціативної групи шляхом відкритого голосування простою більшістю голосів з присутніх на засіданні членів Ініціативної групи під час першого засідання цієї групи. Склад Секретаріату Ініціативної групи визначається та затверджується на першому засіданні Ініціативної групи. Голова Секретаріату обирається з числа членів Секретаріату простою більшістю голосів від кількості членів Секретаріату. Голова Секретаріату є відповідальним за діяльність Секретаріату. Секретаріат забезпечує опрацювання, облік, зберігання заяв ІГС, які виявили бажання брати участь у роботі Громадської ради, готує та подає в установленому порядку для оприлюднення на офіційному веб-сайті КМДА протоколи засідань Ініціативної групи, забезпечує інформаційно-аналітичний супровід діяльності Ініціативної групи та проведення Установчих зборів.

3.3. Лічильна комісія обирається з числа членів ініціативної групи шляхом відкритого голосування простою більшістю голосів з присутніх на засіданні членів Ініціативної групи під час першого засідання цієї групи у кількості, визначеної на засіданні Ініціативної групи.

3.4. Робота Ініціативної групи відбувається у формі засідань. Засідання веде Голова Ініціативної групи.

3.5. Засідання Ініціативної групи є правомочним за умови присутності на ньому простої більшості від її складу.

3.6. За результатами роботи Ініціативної групи приймаються рішення. Рішення приймаються шляхом відкритого голосування.

3.7. Рішення вважається прийнятим за умови підтримання його простою більшістю учасників Ініціативної групи, що присутні на засіданні Ініціативної групи.

3.8. Рішення Ініціативної групи відображається в протоколі, який веде секретар засідання. Секретар засідання обирається з числа членів Секретаріату шляхом відкритого голосування простою більшістю голосів з присутніх на засіданні членів Ініціативної групи під час першого засідання цієї групи. Секретар засідання обирається на весь час дії Ініціативної групи для виконання своїх функції на засіданнях Ініціативної групи.

3.9. Протокол засідання Ініціативної групи підписується Головою/співголовою та секретарем Ініціативної групи.

3.10. Повноваження Ініціативної групи починаються з моменту затвердження структурним підрозділом Київської міської державної адміністрації її складу та закінчуються з моменту обрання органів на установчих зборах (головуючого на установчих зборах, секретаря, лічильної комісії).

4. Права та обов'язки членів Ініціативної групи

4.1. Члени Ініціативної групи мають однакові права та несуть рівну відповідальність за свої дії.

4.2. Члени ініціативної групи мають право отримувати інформацію про діяльність інститутів громадянського суспільства, які виявили бажання приймати участь в установчих зборах, визначати відповідність їх документів затвердженим вимогам та на основі цього затверджувати список учасників установчих зборів – кандидатів до складу Громадської ради при Київській міській державній адміністрації.

4.3.Члени Ініціативної групи зобов'язані виконувати рішення Ініціативної групи, що прийняті за результатами засідань.

4.4. Члени Ініціативної групи мають право надавати пропозиції з питань організації проведення установчих зборів для формування Громадської ради при Київській міській державній адміністрації.

4.5. Здійснюють аналіз результатів роботи Ініціативної групи.

4.6. Члени Ініціативної групи зобов'язані бути присутніми на всіх засіданнях Ініціативної групи, брати особисту участь в таких засіданнях, сумлінно виконувати взяті на себе обов'язки.

30.04.2015 р.

Головуючому на засіданні 27.04.2015 р. ініціативної групи з підготовки Установчих зборів по формуванню складу Громадської ради при КМДА

Хмеловському В.Г.

Заява

27 квітня 20165 р. відбулося засідання ініціативної групи з підготовки Установчих зборів по формуванню складу Громадської ради при КМДА (далі ініціативна група), на якому розглядалося питання про обрання голови ініціативної групи.

Поступила пропозиція обрати головою ініціативної групи Марієна І. С. За його обрання проголосувало 37 осіб.

Головуючий оголосив, що рішення прийнято. Але, як з'ясувалося потім, в засіданні ініціативної групи брало участь 76 членів ініціативної групи.

37 осіб не є більшістю від учасників засідання ініціативної групи.

Таким чином, ми вважаємо, що рішення про обрання голови ініціативної групи **не було прийнято** і вимагаємо від головуючого Хмеловського В.Г. не підписувати протокол засідання ініціативної групи від 27.04.2015 р.

У зв'язку з вищевикладеним, пропонуємо розглянути питання обрання голови ініціативної групи на наступному засіданні з врахуванням вимог Положення про ініціативну групу і використанням мандатів для голосування.

Члени ініціативної групи:

В. Комов

Г. Омельченко О.

О. Шинкарук

10

ОРГАН САМООРГАНІЗАЦІЇ НАСЕЛЕННЯ «БУДИНКОВИЙ КОМІТЕТ «ВУЛИЦЯ ГАННИ АХМАТОВОЇ, 41, 43»

02095, м. Київ, вул. Ахматової, 43, кв. 418, тел. (044) 575-47-00, (063) 389-55-23, e-mail: osn_ahmat-41-43@ukr.net

24.06.2015р № 262

на №_____від_____

Голові постійної комісії Київської міської ради з питань місцевого самоврядування, регіональних та міжнародних зв'язків Бродському О. Я.

КИЇВСЬКА МІСЬКА РАДА
25 ЧЕР 2015
Вх. № 08/11460

Шановний Олександре Яковичу!

ЗВЕРНЕННЯ

Просимо Вас долучити ОСН «Будинковий комітет «Вулиця Ганни Ахматової, 41, 43» до роботи в проекті рішення Київської міської ради «Про повноваження окремих органів самоорганізації населення (пілотний проект)».

ОСН «БК «Вулиця Ганни Ахматової, 41, 43» з 2012 року веде активну роботу по всім пунктам, які прописані в проекті та розуміє, що без делегування повноважень в цих сферах та підвищення ролі територіальної громади міста Києва в здійсненні представницьких функцій ОСН, не можемо вести повноцінний роботу, контроль виконуючи повноваження органів самоорганізації населення.

Дякуємо Вам за цей проект, допомогу та співпрацю з органами самоорганізації населення.

З повагою, від імені Будинкового комітету:

Україна * Орган самоорганізації населення * м. Київ * «БУДИНКОВИЙ КОМІТЕТ «ВУЛИЦЯ ГАННИ АХМАТОВОЇ, 41, 43» Ідентифікаційний код 38266344

Керівник _____ **Л. Бей**

вх. 277
06.07.2015

11

Голові
постійної комісії
Київської міської ради
питань місцевого самоврядування,
регіональних та міжнародних зв'зків
Бродському О.Я.

Шановний Олександре Яковичу!

Те, що Ви працюєте над повноваженнями ОСНів, може тільки вітатися. Багато фахівців з муніципальної проблематики по всій Україні уважно відстежують хід Ваших пілотних проектів і щиро бажають Вам успіху.

В свою чергу хочу звернути Вашу увагу на пункт 1.5. проекту рішення Київради «Про повноваження окремих органів самоорганізації населення (пілотний проект)»

Оскільки у підпункті 1.5.1. про бюджет не йдеться, варто слово «бюджет» з пункту 1.5. виключити.

Програма, про яку йдеться у підпункті 1.5.1., зараз називається по іншому – «програма економічного і соціального розвитку».

Хотів би Вас застерегти від неточностей, що можуть завадити роботі ОСНів в реалізації зазначеного рішення.

Успіхів Вам!

Додаток: на 1-му арк.

З повагою

начальник відділу контролю
виконання доручень В. Кулаківський

25.06.15р.

вх. 278
06.07.2015

08/231-148/пр
28.01.2015

КИЇВСЬКА МІСЬКА РАДА

III СЕСІЯ VII СКЛИКАННЯ

РІШЕННЯ

_____№_____ проект

11.06.2015

Про повноваження окремих органів самоорганізації населення (пілотний проект)

Відповідно до частини шостої статті 140 Конституції України, пункту і) статті 9 Земельного кодексу України, статті 14, пункту 20 частини першої статті 26, Закону України «Про місцеве самоврядування в Україні», статті 15 Закону України «Про органи самоорганізації населення», статті 7 Закону України «Про житлово-комунальні послуги», частини першої статті 10 Закону України «Про благоустрій населених пунктів», статті 5 Закону України «Про енергозбереження», частини першої статті 21 Закону України «Про відходи», статті 5 Закону України «Про присвоєння юридичним особам та об'єктам права власності імен (псевдонімів) фізичних осіб, ювілейних та святкових дат, назв і дат історичних подій», з метою створення умов для забезпечення реальних можливостей органів самоорганізації населення у вирішенні питань місцевого значення, Київська міська рада

ВИРІШИЛА:

1. Делегувати органам самоорганізації населення «Комітет мікрорайону «Нова Дарниця – 2», «Комітет мікрорайону «Нова Дарниця – 3», «Квартальний комітет «Дарниця» наступні повноваження:

1.1. У сфері житлово-комунальних послуг:

1.1.1. Визначення виконавця житлово-комунальної послуги з утримання будинків і споруд та прибудинкових територій (прибирання внутрішньобудинкових приміщень та прибудинкової території, санітарно-технічне обслуговування, обслуговування внутрішньобудинкових мереж, утримання ліфтів, освітлення місць загального користування, поточний ремонт).

1.1.2. Визначення виконавця житлово-комунальної послуги з управління будинком, спорудою або групою будинків (балансоутримання, укладання договорів на виконання послуг, контроль виконання умов договору).

1.1.3. Визначення виконавця житлово-комунальної послуги з ремонту приміщень, будинків, споруд (капітальний ремонт: заміна та підсилення елементів конструкцій та мереж, їх реконструкція, відновлення несучої спроможності несучих елементів конструкцій).

1.1.4. Здійснення контролю за дотриманням законодавства щодо захисту прав споживачів у сфері житлово-комунальних послуг.

1.1.5. Проведення моніторингу виконання заходів міських програм, здійснення контролю за виконанням рішень Київської міської ради у сфері житлово-комунального господарства в межах території якої діє орган самоорганізації населення;

1.2. У сфері поводження з відходами:

1.2.1 Вирішення питань щодо розміщення на своїй території об'єктів поводження з відходами.

1.2.2. Контроль за виконанням вимог законодавства про відходи.

1.3. У сфері землекористування:

1.3.1. Здійснення самоврядного контролю за використанням та охороною земель комунальної форми власності у межах території якої діє орган самоорганізації населення.

1.4. У сфері благоустрою:

1.4.1 Контроль за виконанням рішень Київської міської ради в частині виконання заходів з благоустрою території, в межах якої діє орган самоорганізації населення;

1.5. У сфері бюджету та соціально-економічного розвитку:

1.5.1. Контроль за виконанням рішень Київської міської ради в частині виконання програми соціально-економічного розвитку території, в межах якої діє орган самоорганізації населення.

2. Виконавчому органу Київської міської ради (Київській міській державній адміністрації), органам самоорганізації населення, зазначеним у пункті 1 цього рішення, та Дарницькій районній в місті Києві державній адміністрації

3.1. Забезпечити розроблення механізмів (порядків) реалізації органами самоорганізації населення делегованих відповідно до пункту 1 цього рішення, повноважень.

3.2. Визначити необхідний обсяг фінансування та матеріально-технічних ресурсів для здійснення органами самоорганізації населення делегованих повноважень.

3.3. Привести у відповідність до цього рішення свої акти.

4. Внести до рішень Київської міської ради від 10.08.2003 № 608/768 «Про дозвіл на створення органу самоорганізації населення «Комітет Мікрорайону «Нова Дарниця - 2», від 25.09.2003 № 67/941 «Про дозвіл на створення органу самоорганізації населення «Комітет мікрорайону «Нова Дарниця – 3», від 23.10.2003 № 74/948 «Про дозвіл на створення органу самоорганізації населення «Квартальний комітет «Дарниця» такі зміни:

- доповнити пункт 3 рішень підпунктами 3.15, 3.16, 3.17, 3.18, 3.19, 3.20, 3.21, 3.22, 3.23 наступного змісту:

«3.15. Вносити на розгляд органів місцевого самоврядування, районної

у місті Києві державної адміністрації пропозиції з питань благоустрою території (розміщення та функціональне призначення малих архітектурних форм, паркувальних майданчиків, розміщення тимчасових споруд та зовнішньої реклами, технічної документації з питань благоустрою території), в межах якої діє орган самоорганізації населення.

3.16. Здійснювати громадський контроль за дотриманням правил благоустрою територій населених пунктів.

3.17. Вносити пропозиції до проектів містобудівної документації щодо території, в межах якої діє орган самоорганізації населення.

3.18. Отримувати під підприємств, установ та організацій, незалежно від форм власності економічне обґрунтування та розрахунок тарифу на житлово-комунальні послуги.

3.19. Вносити органам місцевого самоврядування, органам виконавчої влади пропозиції стосовно заходів щодо енергозбереження (обладнання будинків приладами обліку теплової енергії, оснащення квартир лічильниками газу, термомодернізація житлових будинків).

3.20. Вносити Київському міському голові та Київській міській раді пропозиції щодо присвоєння об'єктам міського підпорядкування імен фізичних осіб, ювілейних та святкових дат, назв і дат історичних подій.

3.21. Залучати для здійснення власних повноважень добровільні внески фізичних і юридичних осіб, інші надходження, не заборонені законодавством.

3.22. Контроль за цільовим використанням юридичними особами, які надають послуги з утримання будинків, споруд та прибудинкових територій, коштів, сплачених споживачами на утримання будинків, споруд та прибудинкових територій.

3.23. Звертатися до суду за захистом свої прав.»

5. З ініціативою щодо набуття делегованих повноважень (повноважень Київської міської ради, які не віднесені законами України до її виключної компетенції) або щодо розширення власних повноважень до Київської міської ради звертається орган самоорганізації населення на підставі рішення зборів (конференції) жителів за місцем проживання в межах території якої він діє.

6. Офіційно оприлюднити це рішення у газеті Київської міської ради «Хрещатик».

7. Контроль за виконанням цього рішення покласти на постійну комісію Київської міської ради з питань місцевого самоврядування, міжнародних і регіональних зв'язків, постійну комісію Київської міської ради з питань житлово-комунального господарства та паливно-енергетичного комплексу.

Київський міський голова В. Кличко

Подання:

Депутат Київської міської ради С. Левада

Депутат Київської міської ради О. Бродський

Погоджено:

Голова постійної комісії Київради з питань житлово - комунального господарства та паливно - енергетичного комплексу О. Клюс

Секретар постійної комісії Київради з питань житлово - комунального господарства та паливно - енергетичного комплексу В. Каретко

Голова постійної комісії Київради з питань місцевого самоврядування, регіональних та міжнародних зв'язків О. Бродський

Секретар постійної комісії Київради з питань місцевого самоврядування, регіональних та міжнародних зв'язків Г. Старостенко

Начальник управління правового забезпечення діяльності Київської міської ради В. Державін

14.04.2015

102

Заступник міського голови - секретар Київради

Бродському О.Я.

Направляється звернення гр.Безсалової М.Я. для розгляду та надання відповіді в установленому порядку автору, копію Київраді.

Термін:01.08.2015

О.РЕЗНІКОВ

7 липня 2015 р.
№ Б-10308

вх. 280
13.07.2015

КР

Меру м. Київ
Кличко Віталію Володимировичу
Безсалової Марини Ярославівни
військового волонтера м. Слов'янськ
вул. Карла Маркса буд. 43 кв.10
тел. 099-489-43-03

ЗАЯВА

Прошу Вас, згідно діючого Закону України «Про звернення громадян» розглянути питання щодо будівництва Національного Меморіального комплексу, в пам'ять загиблим на сході України в м. Києві.

Прошу розглянути це питання на сесії Київської міської Ради. Даний проект буде реалізовуватись за підтримкою національного міжнародного соціально-відповідального бізнесу з подальшою постановкою на облік Міністерства культури України.

Рекомендую, 14 жовтня 2015 року, в День захисника Вітчизни, заложити у м. Києві пам'ятний знак під будівництво цього комплексу.

16.06.15 р.

(підпис)

Безсалова М.Я.

Київська міська державна адміністрація
01.07.2015 № Б-10308

Київська міська державна адміністрація
01 ЛИП 2015
Вх. № Б-10308

13

РАДА
Організації ветеранів України

01021, м. Київ-21, вул.Липська, 16-а, тел. 253-32-92

№ Кол.-71/14 "01" липня 2015 р.

Київська міська Державна адміністрація

Голові постійної комісії Київради з питань місцевого самоврядування Регіональних та міжнародних зв'язків Бродському О.Я.

Шановний Олександре Яковичу!

Направляємо до Вашого відома лист від представників ветеранів, дітей війни заводу «Маяк» м. Києва з приводу демонтажу оздоблення станцій метрополітену м. Києва.

Додаток: на 16 арк.

З повагою,

В.о. першого заступника Голови Ради Організації ветеранів України **Ю.Г. Короткін**

Вик. Калугін П.М., тел.253-41-86

Київська міська рада
07.07.2015 № 08/БП-6123

Вх 281
13.07.2015

Голові Ради Організації
ветеранів України
П.С. Цибенко

від представників ветеранів,
дітей війни зд. „Маяк" м. Київ.
Алексєєвої Тамари Юхимівни
Карпенко Галини Миколаївни

ОРГАНІЗАЦІЯ ВЕТЕРАНІВ УКРАЇНИ
Ідентифікаційний код № 00011888
№ Лл.-71/14
25 05 2005 р.

Звернення.

Ми, ветерани, діти війни які працювали на заводі „Маяк" НПО „Маяк" м. Київа з 01.01.2015 року протестуєм проти демонтажу оздоблення станцій Київського метрополітена збудованих в часи Української Радянської Соціалістичної Республіки (УРСР) в яких художньо втілена історія будівництва першої держави Україна, УРСР, символи трудової і бойової слави Українського народу.

Боримось проти знесення пам'ятників і зміни назв вулиць эпохи УРСР, так як історія життя народу України.

Ми неодноразово звертались до:
- Керівників Київського метрополітена,
- Мера Київа, голови КМДА В. Клитко.
- Голови постійної комісії Київради з питань місцевого самоврядування, регіональних та міжнародних звязків.
- до депутатів Київради, депутатів Верховної Ради України.
- до міністра культури України В. Кириленко.
- до Департаменту транспортної інфраструктури

Київська міська рада
07.07.2015 № 08/БП-6123

– Департаменту суспільних комунікацій КМДА
– до прем'єр-міністра України А. Яценюка.
– до Департаменту Містобудування та архітектури.
та інші організації м. Київ.

Завдяки допомоги, зверненням. Комітета ветеранів Верховної Ради України, депутата Є. Рибчинського ми Алексеєва Т.Ю, Карпенко Г. М. були запрошені як представники громадськості на засідання постійної комісії Київради при розгляді питань про демонтаж символіки УРСР.

На засіданнях комісії ми відстоювали і відстоюємо необхідність збереження історії будівництва першої Незалежної держави УРСР, життя покоління громадян УРСР. єдність наших батьків і нас дітей війни.

Необхідність збереження символів УРСР, символіки Організації ветеранів України.

Та наших здесь недостатньо, так як і такої підтримки від міської Організації ветеранів України м. Київ, які тільки побажали нам успіху (вих. №19 від. 19.03.2015р.).

Після прийняття закону 2558 від 9 квітня 2015р. Організація ветеранів України повинна прийняти рішення, чи саморозпускатись так як символіка попала під запрет, чи ми ветерани, діти війни продовжуєм боротьбу за захист свого права людина на збереження ~~прис~~ повагу наступних поколінь до тих хто збудував державу Україну.

Вважаємо, що зараз треба за основу використати п. 4. закону.

1. звернутись до депутатів Київради:
– Місто-герої Київ. визнати містом-музеєм історії розбудови держави Україна від часів князя Володимира до незалежності України. після 1991р.
– Київський метрополітен – визнати підземним музеєм історії розбудови Києва, України.
– Протестувати проти, при оновленню громадського простору центра Києва, знищення підстаса варварськи зруйнованого пам'ятника В.І. Леніну, арки Дружби народів

З повагою представники ветеранів, дітей війни
(Алексеєва Т.Ю)
25.05.2015

Карп Карпенко Г.М.
25.05.15р

Представники Організації ветеранів України в постійній комісії Київради з питань місцевого самоврядування, регіональних та міжнародних звязків (голова О. Бродський)

Т. 202-71-07 отдел в Київраді.

ветерани, діти війни 3-9., Маяк

Карпенко Галина Михайлівна

Голосіївський р-н.

257-97-72.

Алексеєва Тамара Юхимівна.

Деснянський р-н.

547-33-90

Голові Київської міської
Організації ветеранів України.
Н. Мартиновей.
від Алексеєвої Тамари Юхимівни.

представник ветеранів, дітей війни.
Організації ветеранів України
Деснянский р-н. м. Київ.

Звернення.

Ми, ветерани, діти війни, просимо Вас сракком відправити наше звернення. Головам ветеранських організацій м. Київа в зв'язку з тим, що депутати Київради за зверненням депутата Київради Андрійко Р. хочуть демонтувати оздоблення станцій метрополітена в Київі збудованих в часи УР.С.Р.

З повагою від ветеранів, дітей війни

Алексеєва Т.Ю.

21.05.2015.

Переуклав Валерій Іванович
21.05.2015

Головам ветеранських організацій
районів м. Київ.
Печерського р-н.
Шевченківського р-н.
Дніпровського р-н.
Святошинського р-н.
Дарницького р-н.
Голосіївського р-н.
Солом'янського р-н.
Подільського р-н.
Оболонського - р-н.

від. ветеранів, дітей війни
Деснянського р-н.

Звернення.

Ми ветерани, діти війни, схвильовані, морально пригнічені повідомленням тим що депутати Київради за яких ми голосували і в програмах яких не було вказано, що Вони будуть знищувати історичну память про життя Українського народу, який збудував першу незалежну державу Україна, проголосувавши на 3-му Всеукраїнському зїзді робітників і селян. в 1919 році за Конституцію Української Радянської Соціалістичної Республіки. Народ України тоді вибрав Соціалістичний устрій держави. і побудував велику, економічно розвинену Україну, яка по оцінкам ООН. була в десятці економічно розвинених країн світу. В 1991 році народ України: комуністи комсомольці і беспартійні проголосували за незалежність України і довірили нашим дітям.

Тепер депутати Київради вирішили. Очистити Київ від символіки „советских времен", „Серпи і молоти" демонтують. Як це зрозуміти нам???

Серп і молот – емблема Організації ветеранів України. В газеті Метро від 18 марта 2015 з істогника: kiev.segodnya.ua. „стаття „Киев очистят от символики советских времен" Ознайомтесь з нею і Ви зрозумієте нас.

Ми ветерани, діти війни звертаємось до кожного депутата Київради, за яких ми проголосували, щоб Він повідомив нам свою позицію по вищевказаним питанням.

Просимо Вас підтримати нас і звернутись до депутатів Київради за яких проголосували в Ваших районах. Ми повинні знати відношення кожного депутата Київради до ветеранів, дітей війни, покоління громадян України, які збудували і захистили велику державу, нашу батьківщину Україна, до історичної памяті про історію України, Київа.

Додаток 1. Звернення до депутатів Київради ветеранів, дітей війни Деснянського р-н. – 1 лист

2. Стаття в газеті Метро – 1 лист

3. Перелік об'єктів облаштування станцій метрополітену яке пропонує зкинути депутат Київради Андрійко Р. – 1 лист.

Голова Ради ОВ Деснянського району

А. Нікопол

26.03.2015

Представник ветеранів, дітей війни з-д „Маяк" НПО „Маяк"

(Алексєєва Т.Ю)

українка, народилась в Київі 1940р.

ветеран праці з-д „Маяк"

беспартійна.

26.03.2015

21.05.2015р.

ОРГАНІЗАЦІЯ ВЕТЕРАНІВ УКРАЇНИ
РАДА КИЇВСЬКОЇ МІСЬКОЇ ОРГАНІЗАЦІЇ ВЕТЕРАНІВ УКРАЇНИ

01004 м. Київ, вул. Терещенківська 13, тел./факс (044) 234-15-23, 234-35-01
р/р 26000000122153 в КБ "Хрещатик", МФО 300670, код 22874774

№ 53
«22» 05 2015 г.

Алексеевой Т.Е.
02225, г. Киев,
ул. Каштановая, 15.Б, кВ.87

Уважаемая Тамара Ефимовна!

Проблема, поднятая Вами в обращении в городской Совет организации ветеранов по поводу сохранения советской символики важна и своевременна, и Вы вправе ее индивидуально отстаивать в соответствующих инстанциях, не исключая возможности использования официально городской организации ветеранов труда детей войны, возглавляемой Назаровой Лерой Гаптулаевной.

Относительно позиции городской ветеранской организации по поднятому Вами вопросу, то она была затронута в выступлениях участников акций ветеранов у администрации Президента, у Кабинета Министров и Киевской городской администрации.

С уважением,
Председатель Совета КГОВУ Н.Е.Мартынов

Исп. Харченко В.И.
тел.. 234 15 23

Голові Київської міської
Організації ветеранів
Н. Мартинову
від Алексеєвої Тамири Юхимівни
яка мешкає за адресою
02225 м. Київ в. Хаментова 15 кв. 87
т. 547-33-90
представник ветеранів, дітей війни
член Організації ветеранів України

Звернення.

Ми, представники ветеранів, дітей війни Алексеєва Т.Ю., Харенко Г.М. на засіданні постійної комісії Київради з питань самоврядування регіональних звязків (голова комісії О. Бродський) відстоюєм збереження радянської символіки на станціях метрополітену в Києві.

Ми пропонуємо зберегти історичну память будівництва держави Україна і метрополітену в Києві. Для цього включати всі станції метрополітену збудовані в часи УРСР. (Київрадою) в список історичної памяті Києва.

Станції метрополітену в Києві затвердити Київрадою як підземний музей історії будівництва метрополітену в УРСР, Україні, в якому художньо втілена історія розбудови держави Україна, життя поколінь українського народу.

Просимо Вас підтримати нас, направивши офіційне звернення від. Організації ветеранів України м. Київ. Меру Києва та в комісію Бродського, нам передати копію звернення.

З повагою. (Алексеєва Т.Ю.)

Вх 93/13 05 15

ОРГАНІЗАЦІЯ ВЕТЕРАНІВ УКРАЇНИ
РАДА КИЇВСЬКОЇ МІСЬКОЇ ОРГАНІЗАЦІЇ ВЕТЕРАНІВ УКРАЇНИ

01004 м. Київ, вул. Терещенківська 13, тел./факс (044) 234-15-23, 234-35-01
р/р 26000000122153 в КБ "Хрещатик", МФО 300670, код 22874774

№ 1
«15» 01 2015 року

Київському міському голові,
Голові Київської міської
державної адміністрації
Кличку В.В.

01044, м. Київ, вул. Хрещатик, 36

Шановний Віталіє Володимировичу!

Направляємо до розгляду Київською міською Радою Заяву представника ветеранів і дітей війни Київського заводу «Маяк» **Алексєєвої Тамари Юхимівни,** яка мешкає за адресою: 02225, м. Київ, вул.. Каштанова 15 Б, кв. 87 (тел..547 33 90).

Про прийняте рішення (постанову) прошу проінформувати Раду Київської міської Організації України за адресою: 01004, м. Київ, вул. Терещенківська, 13.

Додаток: Звернення Алексєєвої Т.Ю. на 3-х аркушах.

З повагою,

Голова Ради М.Є.Мартинов

Вик. Харченко В.І
Тел. 234 35 01, 234 15 23

ОРГАНІЗАЦІЯ ВЕТЕРАНІВ УКРАЇНИ
РАДА КИЇВСЬКОЇ МІСЬКОЇ ОРГАНІЗАЦІЇ ВЕТЕРАНІВ УКРАЇНИ

01004 м. Київ, вул. Терещенківська 13, тел./факс (044) 234-15-23, 234-35-01
р/р 26000000122153 в КБ "Хрещатик", МФО 300670, код 22874774

«19» 03 2015 г. № 19

Алексеевой Т.Е.
02225, г. Киев, ул. Каштановая,
дом 15 Б, кв. 87.

Уважаемая Тамара Ефимовна!

На Ваше обращение от 11.03.15 г. по поводу выражения мнения ветеранов на демонтаж отделочного оборудования станций метрополитена «Берестейская», «Театральная», «Палац Украина» с постсоветской символикой, инфорирую:

На состоявшемся 12.03.2015 г. «круглом столе» с участием в нем представителей ветеранських организаций столицы и столичной области была доведена просьба, изложенная в Вашем обращении. Актив ветеранов столицы и области поддержал изложенную Вами позицию.

Мы желаем удачи в положительном решении поднятых Вами вопросов.

С уважением,
Председатель Совета Н.Е.Мартынов

Исп. Харченко В.И.
Тел. 234 35 01.

ВЕРХОВНА РАДА УКРАЇНИ
Комітет у справах ветеранів, учасників бойових дій, учасників антитерористичної операції та людей з інвалідністю
01008, м. Київ-8, вул. М. Грушевського, 5, тел.: (044) 255-42-71, факс: 255-42-09

№ 04-35/17-40 "25" лютого 2015 р.

Київському міському голові
Кличку В.В.

Алексеєвій Т.Ю.
вул. Каштанова, 15 б, кв. 87
м. Київ, 02225

Шановний Віталію Володимировичу!

До Комітету надійшло звернення від представника ветеранської спільноти колишніх працівників Київського заводу «Маяк» **Алексеєвої Тамари Юхимівни** зі скаргою на неприпустимі дії керівництва Київського метрополітену, спрямовані на знищення оздоблення окремих його станцій.

Тамара Юхимівна із болем повідомляє, що нині проводяться підготовчі заходи до демонтажу оздоблення станцій, в якому втілено історію багатьох поколінь, докладено сил та важкої праці киян - представників старшого покоління.

Така позиція керівництва Київського метрополітену, на думку ветеранів, є неприпустимою і сприймається ними як наруга над пам'яттю покоління, яке створило могутню державу.

Враховуючи неоднозначність прийнятого рішення та викликаний ним значний резонанс серед ветеранської громади міста, просимо Вас, **шановний Віталію Володимировичу,** доручити опрацювати порушене у зверненні питання шляхом широкого обговорення, із залученням представників усіх заінтересованих сторін та з урахуванням позиції громадськості міста, в тому числі ветеранів.

Будемо вдячні за надання інформації про результати розгляду також Комітету.

З повагою
Голова Комітету **О.Ю. Третьяков**

Вик. Самойлюк О.Г.
(044)255-40-34

ОРГАНІЗАЦІЇ ВЕТЕРАНІВ УКРАЇНИ
Організація ветеранів
Голосіївського району м. Києва
03022, м. Київ-22, вул. Васильківська, 27/1,
тел. 258-51-10, 258-53-33
р/р 2600330078621, МФО 322669, АТ «Ощадбанк»
ТВБВ 10026/01 філії – ГУ по м. Києву та Київській обл.
ЕДПОУ: 09322277, Ідентифікаційний код 22934499

№ 15 « 21 « травня 2015 р.

Голові Київської міської державної Адміністрації

Кличко В.В.

Депутатам Київради

Вельмишановний Віталіє Володимировичу!

До Ради ветеранів Голосіївського р-ну м Києва звернулися із 14 територіальних ветеранських організацій ветерани Великої Вітчизняної війни1941-1945 рр., яка є складовою Другої світової війни 1939-1945 рр. Відзначивши на значному рівні в рідній Україні в цьому році 70-у річницю Перемоги над нацизмом в Європі, День Пам'яті та Примирення, День Перемоги та 70-у річницю завершення Другої Світової війни, ветерани звертаються до Вас з великим проханням і турботою за майбутнє других поколінь, які не знають досконало Великої Вітчизняної війни 1941-19145 рр., яка була жахливою, особливо для нашої неньки України, де загинуло десятки міліонів наших співвітчизників і були зруйновані міста і села.

Ветерани ВВВ не тільки перемогли ворога-фашизму, але Вони і тільки Вони відбудували все наше господарство і залишили нам, дітям війни, дуже заможню квітучу рідну Україну. Це правдива історія нашого життя і усіх поколінь українського народу після війни. Тому вони сьогодні у своєму 85-95 – річному віці вимагають не займатися руйнуванням оздоблення станцій Київського метрополітену – носіїв комуністичної символіки. Це історія нашої країни, гордість і слава ветеранів, які залишили нам, молодим поколінням, історичні пам'ятки тих років. Дев'ять станцій метрополітену, де існують ці об'єкти нікому не заважають, а їх кількість становить 20 символік і вони «мішають» не перевіреним, не надійним, шовіністично налагоджених людям, які займаються не збереженням пам'яті своїх дідусів, бабусь і батьків, нічого не роблять для покращення життя, а тільки руйнують все, що було зроблено руками, головами, умом і талантом цих ветеранів, яких залишаються з кожним роком все менше і менше.

За три останні роки (2012-2015 роки) пішло із життя більше двох тисяч ветеранів Великої Вітчизняної війни у Голосіївському районі, а залишилось ще у нас біля 4-х тисяч ветеранів, із яких 419 інвалідів, 897 учасників бойових дій. Пройдуть роки, десятиріччя, Україна буде жити цивілізовано, покращиться життя кожної людини, всі будуть вільні і заможні громадяни, майбутні покоління будуть вдячні ветеранам, які пройшли своє сурове життя у різні періоди історії України, починаючи з 1917 року і зберегли пам'ятники історії, якими пишались їх дідусі, бабусі і батьки.

Краще займіться благоустроєм нашого рідного міста, покращенням життя людини, бо у районі більше 300 ветеранів «приковані» до ліжка, а другі не можуть купити ліки для підтримки свого стану здоров'я.

З повагою,

Голова Організації ветеранів
Голосіївського р-ну м. Києва,
Почесний ветеран міста-Героя Києва **С.О. Коропов**

КИЇВСЬКА МІСЬКА ОРГАНІЗАЦІЯ ВЕТЕРАНІВ
РАДА ОРГАНІЗАЦІЇ ВЕТЕРАНІВ ДЕСНЯНСЬКОГО РАЙОНУ
м. КИЄВА
02225, Київ, пр-т Маяковського,29 тел./факс 546-78-89

№ 13
від «18» травня 2015 р.

ДЕПУТАТАМ КИЇВРАДИ
ГОЛОВІ ПОСТІЙНОЇ КОМІСІЇ
КИЇВРАДИ З ПИТАНЬ МІСЦЕВОГО
САМОВРЯДУВАННЯ, РЕГІОНАЛЬНИХ
ТА МІЖНАРОДНИХ ЗВ,ЯЗКІВ
О. БРОДСЬКОМУ

Ми: ветерани, діти війни, громадяни України, жителі м.Києва звертаємося до Вас з проханням - недопустити вандалізма, знищення історії життя поколінь громади України наших і Ваших батьків, які побудували Велику економічно розвинену Українську Радянську Соціалістичну Республіку (УРСР), яку ми передали Вам в 1991 році, проголосувавши за Незалежність України.

Треба не знищувати, а зберігати память про історію розвитку УРСР. Не можно допустити демонтаж оздоблення станцій метрополітена, побудованих в місті Києві в часи УРСР.

Оздоблення станцій метрополітена в м.Києві, це авторська розробка коллективів архітекторів, художників, скульпторів. В оздобленях станцій художньо втілена історія будівництва держави України, символіка епохи побудови УРСР.

Ємблема «серп і молот» - символ Об,єднання праці робітників і селян. Зірки – ємблема військ, бойові нагороди – пам,ять про людей, які захищали Україну від фашистів.

Той, хто не береже свою історію – не має майбутнього.

Героїчна праця і подвиг народу УРСР – це приклад для майбутнього покоління України.

Станції Київського метрополітену повинні стати підземним музеєм в Місті Києві, де кожний громадянин України, гості з країн світу зможуть ознайомитись з героїчною історією народу України.

Прохання до депутатів Київської Ради – прийняти Постанову до включення всіх станцій Київського метрополітену, збудованних в часи УРСР в список памятної історії міста-героя Києва.

Надати станціям Київського метрополітену, разом з музеєм Київського метрополітену – статус підземного музею міста-героя Києва.

Ця Постанова відповідає п.4 Закону 2558 від 09 квітня 2015 року.

ГОЛОВА РАДИ А. ПІКАЛЮК

Депутатам Київської Ради
Голові міської Ради, голові КМДА
В. Кличко

Звернення
ветеранів, дітей війни

Місто-герой Київ, столиця України, в якій художньо відображено в архітектурі, памятниках, памятних дошках, назв вулиць історія народу України, історія життя поколінь великого народу, який зумів через віки, війни, революції і т.д. зберегти память про історію держави Україна, відновлюючи памятки всіх этох. Та зараз настали страшні часи, коли від імені народу України (хоча народ такого права не надавав) 254 депутата Верховної Ради України і президент України П. Порошенко 9 квітня 2015 року прийняли закон 2558, яким фактично виконали програму Геббельса, головного ідеолога Гітлера, який свого часу казав: „Заберіть у народу історію, і він забуде звідки прийшов, для чого живе..."
Вони вирішили судити покоління трудового народу України, які збудували першу незалежну державу Україна - Українську Радянську Соціалістичну Республіку (УРСР). Затвердили на 3-му Всеукраїнському зїзді в 1919 році Конституцію УРСР з соціалістичним устрієм держави, підтримавши ідею В.І. Леніна. Та в 1922 році прийняли рішення, про об'єднання

Незалежних республік Росія, Білорусія, Україна, Грузія, Вірменія, Азербайджан в Союз Радянських Соціалістичних Республік. В ті часи кредитів ніхто не давав і потрібно було об'єднання зусиль всіх незалежних Республік для розвитку своїх економік, захисту від ворогів.

Закон 2558 це геноцид, приниження поколінь громадян УРСР. Скільки треба мати ненависті, люті, щоб заборонити УРСР. Для них саме страшне зображення В.І. Леніна, серп і молот, зірка, нагороди часів СРСР, імя кожної людини яка займала керівні посади в УРСР, СРСР. За це загрожує тюремне увязнення 5-10 років, навіть конфіскація майна, яке і так у нас відібрали, забравши собі все що збудував народ УРСР.

Ми, ветерани, діти війни, теж символіка УРСР. Ми живі свідки подій які відбувались в роки найстрашнішої в історії людства війни, відбудови Києва і України після Перемоги над фашистами 1941-1945 роки.

Ми пережили страшні роки окупації фашистами України, зосталися живими тільки завдяки мужності, героїзму наших батьків, матерів, старших братів і сестер, які тяжкою працею, своїм життям захищали нас на фронтах і працюючи на підприємствах, сільському господарстві в тилу, забезпечуючи потреби фронту.

Ми свідки того як після звільнення Києва від фашистів наші батьки, брати, сестри відбудовували Хрещатик і все місто від розвалин, як поставав з пепла Хрещатик.

Керівники Києва і України (УРСР) все робили, щоб повернути нам дитинство, щоб ми вчились, здобули вищу освіту, любили нашу батьківщину Україну, працювали для розвитку її економіки, науки і культури українського народу.

Кияни добре памятають Щербицького В.В., поважали його. В Історичному музеї Києва є стенд про діяльність Щербицького на благо економіки Києва, України. Рішенням Київської Ради від 17.11.1987р. №1112 Щербицькому В.В. і Лященко О.П. були встановлені меморіальні дошки на будинку 8 вул. Десятинній. які було взято як памятку історії місцевого значення. Дошки

були варварськи знищені, а адміністрація КМДА не захотіли навіть припинити вандалізм. Варварськи зруйнували пам'ятник Мануїльскому, людині яка була засновником ООН від України.

Закон 2558 узаконив на державному рівні вандалізм в Україні. І це в незалежній, демократичній Україні яка прагне до Європи?? Скажіться, нащо такий вандалізм європейським країнам??

Не вірте таким депутатам як О. Бондаренко що пропонує виділити місце на облаштувати музей для демонтованих символів УРСР. Поясніть, як можна обідрати художні витвори з мозаїки на станціях метрополітена і помістити їх в музей? Який вигляд буде мати будинок КМДА (хрещатик 36) якщо обідрати зарок художні керамічні плитки на яких зображено „серп, молот, зірки"; Для чого це робити, яка загроза для незалежної України??

Місто-герой Київ, це місто-музей історії українського народу, історії будівництва держави України.

Венеціанська комісія Ради Європи постановила, признати запрет комуністичної символіки протиріччям конвенції прав людини, а ОБСЕ закон 2558 загрозою свободи СМІ

Ми ветерани, діти війни будемо захищати гідність громадян УРСР, історію нашої батьківщини України.

Ми призиваємо Вас, депутатів Київради, бути достойними синами народу України не допустити вандалізм в Київі.

Ветерани, діти війни, громадяни України.

Алексеева Т. Ю 26.05.2015 1940р.

Каменко Т. Н. 26 05 2015. 1938р

Ячменёва Н. Д. - 26.05.2015 г. - 1939 г

Прозоровская Р. Н. 26.05 2015 г. - 1943 г.

Зайцев К. В 26.05 1938

Претчаєв А. П. 1927 г. 26.05.2015 г

Макшин Г. А 1918 г. Чловєдь М. А 1937 г

Сурженко И. А 1935 г.

Волошина А. И. 1946. (Волош)

Голові Київської
міської державної адміністрації
Кличко В. В.

Ветерани Шевченківського району обурені
рішенням знищення символіки
в станціях метрополітену та столиці м. Києві
Це історія старшого покоління, це від-
будова м. Києва в повоєнні роки.
Якщо серп і молот тепер це не сонь робіт-
ників і селян, то ветерани пропонують провести
опитування серед мешканців столиці, а не
проводити демонтаж.
Це побудовано трудом славного народу України
Пятикутна зірка використовується в більшості
країн світу як символ п'яти континентів
планети „Земля".
Ветерани не розуміють чим це буде заміжет,
що ми повинні відповідати ветеранам.

З повагою голова ради ветеранів
Шев. р-ну м. Києві
М. Я. Авдєєнко

НАРОДНИЙ ДЕПУТАТ УКРАЇНИ
Рибчинський Євген Юрійович

01008, м. Київ, вул.Грушевського, 5, тел. (044)255-48-07

«20» лютого 2015 р. № Гр-93/409

Алексеєва Тамара Юхимівна
02225, м. Київ, вул. Каштанова,
буд. 15-Б, кв.87

Шановна Тамаро Юхимівно!

У відповідь на Ваше звернення, повідомляю, що як народний депутат України, представник органу законодавчої влади в Україні, я звернувся до Київської міської державної адміністрації з проханням врахувати думку громади з приводу демонтажу пам'яток радянських часів, та не приймати поспішних та необдуманих рішень.

Розуміючи актуальність та нагальність порушеного питання для значної більшості української громади, переконаний, що єдино можливим шляхом його вирішенням є дії виключно в правовому полі з дотриманням вимог чинного законодавства України.

Після отримання відповіді за результатами розгляду даного депутатського звернення Вас буде повідомлено додатково.

З повагою,
Народний депутат України Є.Ю.Рибчинський

Додаток 1 до рішення
Київської міської ради
№ _____ від _____

Перелік об'єктів оздоблення станцій Київського метрополітену-носіїв комуністичної символіки, що підлягають демонтажу

Станція метро	Символіка що підлягає демонтажу
Героїв Дніпра	1. Емблема Сухопутних військ СРСР на дверцятах колійної стіни 2. Емблема військово-морського флоту СРСР на дверцятах колійної стіни 3. Емблема військово-повітряних сил СРСР на дверцятах колійної стіни 4. Смуги з різних видів полірованого каменю, що символізують кольори стрічки ордена Слави 5. Зображення радянської зірки на колонах
Вокзальна	1. Медальйон «Велика Вітчизняна війна» 2. Медальйон «Возз'єднання українських земель, 1939 рік» 3. Медальйон «В сім'ї вольній, новій» 4. Медальйон «За владу рад»
Арсенальна	Радянські зірки на декоративних решітках
Університет	Радянські зірки на лампах освітлення
Палац Україна	1. Мозаїка солдата РСЧА у торці центрального залу 2. Зірка Червоної Армії на колійній стіні 3. Зірка Радянської Армії на колійній стіні
Шулявська	1. Композиція в торці центрального залу 2. Написи комуністичних гасел на карнизі
Берестейська	Серп і молот на дверцятах колійної стіни
Либідська	1. Композиція радянських зірок в торці центрального залу 2. Зображення радянської зірки на дверцятах колійної стіни
Політехнічний інститут	Барельєф в торці центрального залу

Київський міський голова **В. Кличко**

14

ГРОМАДСЬКА СПІЛКА
«ГРОМАДСЬКИЙ КОНТРОЛЬ ТА ПОРЯДОК»

Код ЄДРПОУ 39404717
Місцезнаходження: 01010, м.Київ, вул. І. Мазепи, 3, офіс 100
Адреса для листування: 03150, м. Київ, вул. Червоноармійська, 72, офіс 21

Вих. 19/2015-4
Від 19 червня 2015 р.

Голові Постійної комісії Київської міської ради з питань місцевого самоврядування, регіональних та міжнародних зв'язків
Бродському Олександру Яковичу

Заступнику голови Постійної комісії Київської міської ради з питань місцевого самоврядування, регіональних та міжнародних зв'язків
Білозіру Андрію Ігоровичу

Голові Постійної комісії Київської міської ради з питань освіти, науки та інноваційної політики
Шульзі Наталії Іванівні

Заступнику голови Постійної комісії Київської міської ради з питань освіти, науки та інноваційної політики
Андрєєву Андрію Сергійовичу

Голові Постійної комісії Київської міської ради з питань охорони здоров'я та соціальної політики
Крикунову Юрію Володимировичу

Заступнику голови Постійної комісії Київської міської ради з питань охорони здоров'я та соціальної політики
Ганнюсі Богдану Ігоровичу

Голові Постійної комісії Київської міської ради з питань регламенту та депутатської етики
Чернікову Олександру Михайловичу

Щодо незаконного будівництва

Лист-звернення

КИЇВСЬКА МІСЬКА РАДА
23 ЧЕР 2015
Вх. № 08/11232

Шановні депутати,

вх. 266
23.05.2015

Звертаємось до Вас з приводу грубого порушення порядку будівництва, що здійснюється ТОВАРИСТВОМ З ОБМЕЖЕНОЮ ВІДПОВІДАЛЬНІСТЮ «ТОРГОВО-ЕНЕРГЕТИЧНА КОМПАНІЯ «ЕНЕРГОІНВЕСТ» за адресою перетин вул. Набережно-Хрещатицької та вул. Нижній Вал у Подільському районі м. Києва.

В результаті попереднього вивчення ситуації щодо будівництва на перетині вул. Набережно-Хрещатицької та вул. Нижній Вал у Подільському районі м. Києва було встановлено наступне.

12.07.2007 року рішенням Київської міської ради № 1096/1757 затверджено проект землеустрою щодо відведення ТОВАРИСТВУ З ОБМЕЖЕНОЮ ВІДПОВІДАЛЬНІСТЮ «ТОРГОВО-ЕНЕРГЕТИЧНА КОМПАНІЯ «ЕНЕРГОІНВЕСТ» земельної ділянки для будівництва, експлуатації та обслуговування торговельно-офісного комплексу з вбудованими приміщеннями та підземним паркінгом зі знесенням існуючих будівель на перетині вул. Набережно-Хрещатицької та вул. Нижній Вал у Подільському районі м. Києва; передано у короткострокову оренду на 5 років земельну ділянку площею 0, 83 га. для будівництва, експлуатації та обслуговування торговельно-офісного комплексу з вбудованими приміщеннями та підземним паркінгом зі знесенням існуючих будівель на перетині вул. Набережно-Хрещатицької та вул. Нижній Вал у Подільському районі.

Пізніше Київською міською радою було винесено на голосування та прийнято рішення про продовження договору оренди земельної ділянки.

На даний момент за згадуваною вище адресою активно ведеться будівництво. Будівництво здійснюється із порушеннями чинного законодавства.

I. Тимчасовий порядок передачі (надання) земельних ділянок у користування або у власність із земель комунальної власності в місті Києві, який затверджений рішенням Київської міської ради 28.02.2013 № 63/9120 передбачає наступне:

Після закінчення терміну, на який було укладено договір оренди землі, орендар, який належно виконував обов'язки за умовами договору, має переважне право перед іншими особами на укладення договору оренди землі на новий термін (поновлення договору оренди землі).

Орендар, який має намір скористатися переважним правом на укладення договору оренди землі на новий строк, звертається до Київської міської ради з клопотанням про поновлення договору оренди землі (листом-повідомленням) через приймальню Київради з земельних питань.

До листа-повідомлення додається проект додаткової угоди про поновлення договору оренди земельної ділянки, підписаний та скріплений печаткою орендаря (ст. 34).

II. Містобудівне законодавство встановлює правові та організаційні основи містобудівної діяльності, які, в свою чергу, містять певні правила, обмеження та умови, спрямовані на забезпечення сталого розвитку територій з урахуванням державних, громадських та приватних інтересів, дотримання яких є обов'язковим для всіх фізичних та юридичних осіб.

За результатами перевірки проведеної Інспекцією державного архітектурно-будівельного контролю у місті Києві щодо дотримання вимог законодавства у сфері містобудівної діяльності за зазначеною раніше адресою був виявлений ряд порушень:

- огорожа будівельного майданчика встановлена з відхиленням від розробленої проектної документації;
- з боку будівлі, що підлягає демонтажу відсутнє огородження будівельного майданчика;
- в'їзд до будівельного майданчику влаштовано з порушенням ПОБ;
- виявлено порушення вимог ДБН В.1.3-2:2010 «Геодезичні роботи у будівництві», ДБН А.3.2-2-2009 «Система стандартів безпеки праці. Охорона праці і промислова безпека у будівництві. Основні положення»;

- не зазначено достовірну інформацію про підрядників на інформаційному стенді);

III. На виконання Закону України «Про охорону культурної спадщини», з метою впорядкування та аргументованого вирішення питань будівництва, реконструкції будівель і споруд у межах історичних ареалів населених місць України передбачено обов'язок розроблення та погодження історико-містобудівного обґрунтування щодо об'єктів, віднесених до історичного культурного ареалу.

По об'єкту, що знаходиться на перетині вул. Набережно-Хрещатицької та вул. Нижній Вал у Подільському районі м. Києва (вул. Ярославська, 58) в Управлінні охорони культурної спадщини відсутня інформація щодо розроблення та погодження історико-містобудівного обґрунтування, незважаючи на те, що ділянка віднесена до історичного культурного ареалу.

IV. Законом України «Про регулювання містобудівної діяльності» передбачено обов'язок розробки забудовником архітектурно-планувального завдання (сьогодні - містобудівні умови та обмеження забудови земельної ділянки) для проектування об'єкта будівництва (ч.2 ст. 29).

Порядок надання архітектурно-планувального завдання та технічних умов щодо інженерного забезпечення об'єкта архітектури і визначення розміру плати за їх видач, затверджений Постановою Кабінету Міністрів України від 20 грудня 1999 р. № 2328 передбачав надання архітектурно-планувального завдання (АПЗ) строком на 2 роки.

Прикінцевими положеннями Закону України від 16.09.2008 № 509-IV «Про внесення змін до деяких законодавчих актів України щодо сприяння будівництву» передбачалося, що дозвіл на будівництво об'єкта містобудування, вихідні дані (архітектурно-планувальне завдання та технічні умови щодо інженерного забезпечення) та дозвіл на виконання будівельних робіт, отримані до набрання чинності окремих статей Закону, зберігають чинність протягом двох років з дня набрання чинності цим Законом, а щодо об'єктів містобудування, будівництво яких розпочато, - до завершення їх будівництва. Вказаний Закон набрав чинності з дня його опублікування - 14.10.2008, отже, максимальний термін дії архітектурно-планувальних завдань, виданих для об'єктів, не розпочатих будівництвом, 14.10.2010. При цьому датою початку будівництва слід вважати дату отримання документа, що дає право на виконання будівельних робіт.

Жодних дій щодо приведення будівництва у відповідність до законодавства та діючих правил, забудовник не здійснює. Більше того, запити щодо надання підстав проведення будівництва ігноруються та надаються формальні відписки.

Проведення будівництва з порушенням правил є незаконним та недопустимим для столиці. Враховуючи, що будівництво здійснюється на Подолі в центральному історичному ареалі м. Києва відсутність погодження проектних рішень з органами культурної спадщини становлять особливу загрозу для збереження культурної спадщини, гармонійності та унікальності вигляду Подолу та набережної Дніпра.

Нещодавно було зупинено незаконне будівництво Гостинного двору, що також відбувалося на Подолі. Громадськість приділила чималих зусиль для зупинення свавілля. На сьогодні будівля Гостинного двору є «виразкою» на карті міста та буде ще довго турбувати Киян.

17 червня 2015 року Інформаційне агенство «Київ24» на своєму інтернет-сайті опублікувало статтю під назвою «На Нижнем Валу может появиться двойник «Монстра на Подоле», яка яскраво висвітлює всі недоліки та проблеми, що переслідують будівництво. Перелік порушень довершує відсутність містобудівних умов та обмежень, що в повній мірі показує самовільність та незаконність даного будівництва. Окремо

стаття викриває кінцевих бенефіціарів та засновників будівництва - російських олігархів Віктора Іванчика та Валерія Короткова, які контролюють процес будівництва та заінтересовані в його завершенні.

Крім того, наразі в провадженні Окружного адміністративного суду міста Києва перебуває справа № 826/8409/15 за позовом Громадської спілки «ГРОМАДСЬКИЙ КОНТРОЛЬ ТА ПОРЯДОК» до Київської міської ради про зобов'язання вчинити дії - зупинити будівництво споруди. Засідання призначене на 22 червня 2015 року на 14:00.

Вважаємо недопустимим, щоб забудова з порушенням процедур і правил стала нормою. Збереження культурного надбання Подолу та архітектурного ансамблю цього району - одне з головних завдань будь-якої влади.

Враховуючи те, що:

- будівництво ТОВАРИСТВОМ З ОБМЕЖЕНОЮ ВІДПОВІДАЛЬНІСТЮ «ТОРГОВО-ЕНЕРГЕТИЧНА КОМПАНІЯ «ЕНЕРГОІНВЕСТ» здійснюється без необхідних дозвільних документів;
- проектні рішення та наміри забудови не погоджені в органах місцевого самоврядування;
- у забудовника відсутні чинні документи на користування земельною ділянкою;
- будівництва на перетині вул. Набережно-Хрещатицької та вул. Нижній Вал у Подільському районі м. Києва здійснюється з порушенням закону та завдасть непоправної шкоди культурній спадщині та цілісності архітектурного ансамблю Подолу,

керуючись, Законом України «Про місцеве самоврядування» просимо Вас:

- вивчити в зверненні факти та надати їм оцінку;
- призупинити незаконне будівництво на перетині вул. Набережно-Хрещатицької та вул. Нижній Вал у Подільському районі м. Києва.

ДОДАТКИ:

- Копія статті Інформаційного агенства «Київ24» під назвою «На Нижнем Валу может появиться двойник «Монстра на Подоле».

З повагою,

Президент громадської спілки **Д.Ю. Овсій**

ГРОМАДСЬКА СПІЛКА ГРОМАДСЬКИЙ КОНТРОЛЬ ТА ПОРЯДОК Ідентифікаційний код 39404717 УКРАЇНА * м.КИЇВ

Вход на сайтРегистрация

Электронная почта Пароль Забыли пароль?
Войти

Или войдите через социальные сети

Facebook Вконтакте twitter

РегистрацияВойти на сайт

Электронная почта Пароль
зарегистрироваться

Или зарегистрируйтесь через социальные сети

Facebook Вконтакте twitter

- Поиск

МЕНЮ

- Кратко
- События
- Учреждения
- Карта

Рубрики

- Новости
- Статьи
- Колонки
- Люди Киева
- #стройки

- +21°C

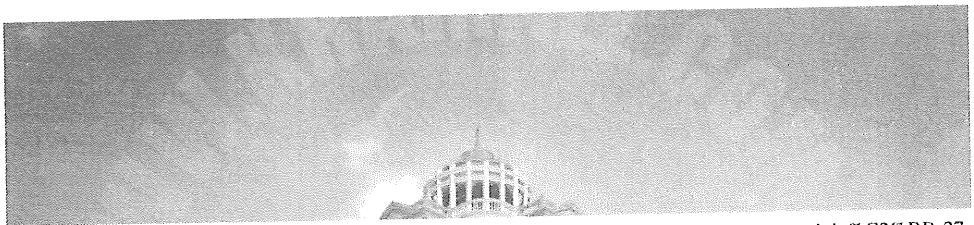

фото: www.kramall.com.ua

На Нижнем валу может появиться двойник «Монстра на Подоле»

На Подоле с нарушениями строят очередной гигантский офисный центр

17/06/201511:00

Исторические местности столицы продолжают застраивать торгово-офисными центрами, которые значительно меняют облик Киева, и часто не в лучшую сторону. Один из ярких примеров варварской застройки – Подол. В прошлом году на Нижнем валу появилось 11-этажное здание, прозванное киевлянами «Монстр на Подоле». Застройщик «под шумок» нарушил градостроительные нормы и незаконно повысил этажность: сейчас там возвышается 55-метровый дом-гигант. И теперь киевские власти бьются над тем, чтобы заставить застройщика снести лишние этажи.

Похожая ситуация может повториться еще раз. На углу улиц Нижний Вал и Набережно-Крещатицкая активно идет строительство нового бизнес-центра. Коробка части здания ближе к улице Ярославской уже практически готова – и она заметно возвышается над ближайшими зданиями.

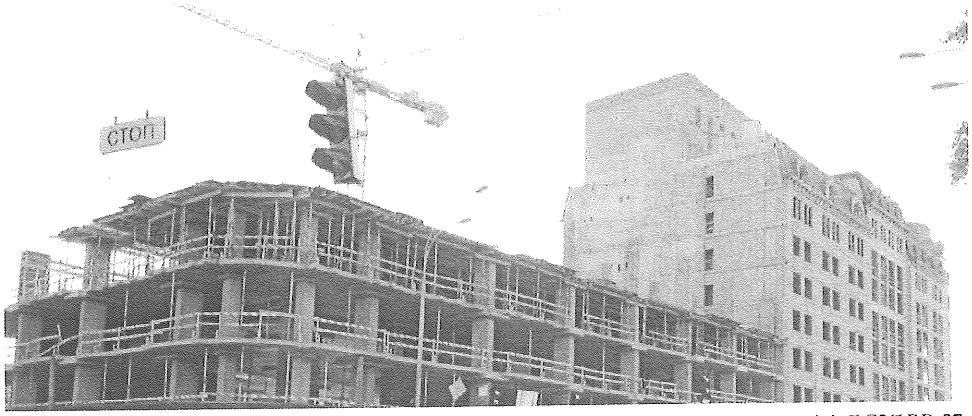

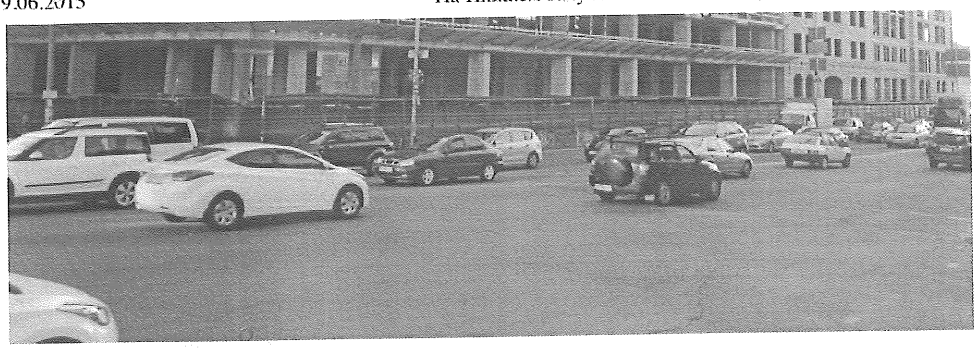

Проблемность: отсутствие документов и высотность

В проекте, который размещен на сайте разработчика проекта, Крамалл Студио, указано, что у офисно-торгового центра на Ярославской, 58 (официальный адрес) будет несколько уровней: от 9 до 11 этажей. Это уже нарушает разрешенную высотность в исторической местности столицы, к которой как раз относится Подол, и, собственно, указанный участок под застройкой.

Для начала строительства в этой зоне застройщик, помимо всех стандартных документов, должен получить историко-градостроительное обоснование: документ, который подтверждает, что новое здание не будет нарушать «облик» исторической местности. В управлении охраны культурного наследия КГГА нам сообщили, что управлением было зарегистрировано прохождение от 29 сентября 2008 года историко-градостроительного обоснования. Однако в фонде научно-проектной документации этого документа не оказалось. Отдельно в управлении охраны культурного наследия нам сообщили, что разработчик указанного историко-градостроительного обоснования - руководитель ГП "Всеукраинский научно-методичный и исследовательско-научный центр архитектурного наследия" Т.Г.Манифасова.

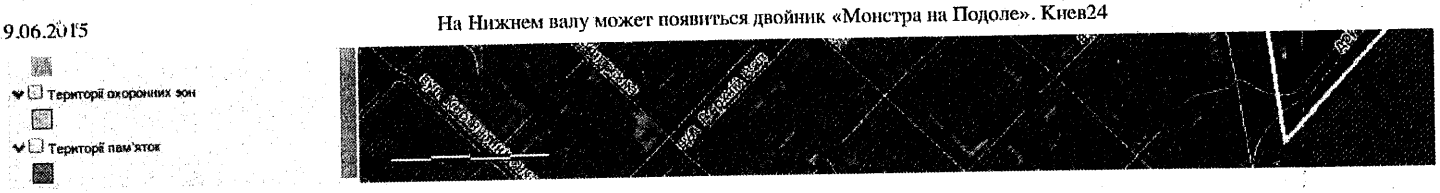

На скриншоте сайта градостроительного кадастра видно, что строительство происходит в охранной зоне объектов всемирного наследия, а также в границах памятки ландшафта местного значения. В управлении культурного наследия, между тем, отметили, что поскольку участок находится в Центральном историческом ареале города, то в отсутствие утвержденных или согласованных с органами охраны культурного наследия программ и проектов, полномочия по остановке строительных работ принадлежат Министерству культуры. Потому управление охраны культурного наследия КГГА, которое, кстати, находится по соседству со стройкой, на улице Спасской, 12, проводить инспекцию на стройке не имеет права.

Кроме указанных нарушений, к началу строительства у застройщика не было градостроительных условий и ограничений – документа, необходимого для проведения работ. В частности, в июле 2014 года указанный документ отсутствовал - об этом сообщили в департаменте архитектуры КГГА. В отсутствие ГУО строительство может считаться самовольным. Тем не менее, работы по возведению здания ведутся уже более года.

При строительстве нового торгово-офисного центра был нарушен еще ряд норм и правил. В частности, по проекту здание выходит за границы «красных линий», что категорически запрещено. Одна из наибольших проблем, которую влечет это нарушение – невозможность в дальнейшем развивать транспортную инфраструктуру района. Кроме этого, здание, судя по проекту и уже построенным конструкциям, относится к IV категории сложности, что требует обязательного прохождения экспертизы. Документов, подтверждающих эту процедуру у застройщика тоже не оказалось.

Киевские власти на обращение общественности относительно возможного самовольного строительства пока не ответили, и работы на объекте идут полным ходом.

Экспертная оценка ситуации

Дмитрий Овсий, руководитель ОО «Контроль и порядок»

«Наша организация хорошо знакома с проблемой этой стройки. Возмущенные жители Подола обратились к нам более года назад. Никто не хотел, чтобы на Подоле появился второй «монстр». Активисты сообщили о возможных проблемах с разрешительной документацией и нарушениях процедуры строительства. Наши худшие предположения подтвердились после ответов из государственных органов и муниципалитета. Строительство проходит с рядом существенных нарушений. Застройщик отказался от какого-либо диалога с общественностью. По имеющимся данным, контролирует застройщика Валерий Коротков и Виктор Иванчук. Для недопущения нарушений мы обратились к Виталию Кличко с просьбой разобраться в ситуации. К сожалению, наше обращение осталось неуслышанным. Последним рубиконом мы считаем защиту интересов жителей города в суде».

Станислав Демин, архитектор:

"Участок попадает в зону регулирования застройки второй категории. По ГСН Б.2.2-2-2008, на территории зоны регулирования застройки 2-й категории сохраняются имеющиеся планировки, высота и масштаб застройки. Запрещено строительство высотных зданий и сооружений. Другое строительство, реставрация, реконструкция, земляные и другие работы осуществляются в соответствии с режимом, назначенным для этих зон регулирования.

На участке, который сейчас застраивается 11-этажным зданием, были постройки 1-3-этажной высоты. Даже если принять во внимание необходимость развития города, то для этой части Подола традиционными являются дома средней этажности, то есть до 5-и этажей. 11-этажный дом - это здание повышенной этажности. Оно не является традиционным для Подола и диссонирует с градостроительным контекстом, что также противоречит охранному статусу территории".

О застройщике

Заказчик строительства – ООО «Энергоинвест». Основатели: Виктор Иванчик, Валерий Коротков и две кипрские компании - КЛОНТЕР ИНВЕСТМЕНТС ЛИМИТЕД и ВАНТИКА ТРЕЙДИНГ ЛТД. Конечный бенефициар последней компании – тот же Виктор Иванчик.

0 Comments Sort by Лучшие

Add a comment...

Facebook Comments Plugin

© Kiev24. Новости и события Киева, 2015.

Сайт может содержать контент, не предназначенный для лиц младше 16-ти лет.

Разработано в Wizardry

К 22 03022 0640560 4 Ф 107

(найменування поштамту, вузла зв'язку, відділення зв'язку)

ОПИС

Вкладення у: цінний лист

На ім'я: Голови Постійної комісії Київської міської ради з питань місцевого самоврядування, регіональних та міжнародних зв'язків Бродського О. Я.

Куди: 01044, м. Київ, вул. Хрещатик, 36

№	Найменування предметів	Кількість сторінок	Кількість предметів
1	Лист-звернення з приводу призупинення незаконного будівництва на перетині вул. Набережно-Хрещатицької та вул. Нижній Вал у Подільському районі міста Києва	4	1
2	Копія статті Інформаційного агенства «Київ24» під назвою «На Нижнем Валу может появиться двойник «Монстра на Подоле»	4	1

Загальний підсумок предметів: 8 аркушів
Оголошена цінність: 1 грн.

Відправник: _____

Перевірив: _____
(посада, підпис працівника зв'язку)

УКРАЇНА 2006 КИЇВ 22