КИЇВСЬКА МІСЬКА РАДА

IX СКЛИКАННЯ

ПОСТІЙНА КОМІСІЯ КИЇВСЬКОЇ МІСЬКОЇ РАДИ З ПИТАНЬ ТРАНСПОРТУ, ЗВ'ЯЗКУ ТА РЕКЛАМИ

01044, м. Київ, вул. Хрещатик, 36 *тел./факс:(044)202-73-04*

Хрещатик 36, 5-й поверх, каб. 514 **01.12.2021 11:00**

Порядок денний:

1. Інформація Департаменту транспортної інфраструктури виконавчого органу Київської міської ради (Київської міської державної адміністрації) щодо пропозиції до проєкту рішення Київської міської ради **«Про бюджет міста Києва на 2022 рік»** *доручення заступника міського голови – секретаря Київської міської ради від 09.11.2021 № 08/289-4069/ПР (Доповідачі: Кандибор Р.В., Репік В.М.).*

2. Про розгляд проєкту рішення Київської міської ради **«Про здійснення запозичення до бюджету міста Києва шляхом залучення кредиту Європейського інвестиційного банку у 2021 році»** *доручення заступника міського голови – секретаря Київської міської ради від 23.11.2021 № 08/231-4220/ПР (Доповідачі: Репік В.М., Кандибор Р.В.).*

3. Про повторний розгляд проєкту рішення Київської міської ради **«Про внесення змін до Положення про комплексну систему відеоспостереження міста Києва, затвердженого рішенням Київської міської ради від 05 липня 2018 року № 1195/5259»** *доручення заступника міського голови – секретаря Київської міської ради від 14.06.2021 № 08/231-2070/ПР (Доповідачі: Оленич П.С., Половинко О.В.).*

4. Про розгляд проєкту рішення Київської міської ради **«Про безоплатне прийняття до комунальної власності територіальної громади м. Києва інженерних мереж зовнішнього освітлення в мікрорайоні «Жуляни» у Солом'янському районі м. Києва»** *доручення заступника міського голови – секретаря Київської міської ради від 27.10.2021 № 08/231-3890/ПР (Доповідачі: Костюшко О.П., Гудзь А.А., Чечотка І.Р., Круценко В.І.).*

5. Про розгляд проєкту рішення Київської міської ради **«Про внесення змін до таблиці № 1 до додатка 5 до рішення Київської міської ради від 23.06.2011 №242/5629 «Про встановлення місцевих податків і зборів у м. Києві»** *доручення заступника міського голови – секретаря Київської міської ради від 05.11.2021 № 08/231-4035/ПР (Доповідачі: Конопелько М.В., Кандибор Р.В., Свирид А.О.).*

6. Про повторний розгляд Київської міської ради **«Про передачу ТОВАРИСТВУ З ОБМЕЖЕНОЮ ВІДПОВІДАЛЬНІСТЮ «МАКСІ СМАК» земельної ділянки в оренду для будівництва, обслуговування та ремонту об'єктів інженерної, транспортної, енергетичної інфраструктури, об'єктів зв'язку та дорожнього господарства (крім об'єктів дорожнього сервісу) (заїзд- виїзд) на проспекті Соборності, 15 у Дніпровському районі міста Києва» (403397815)** *доручення заступника міського голови – секретаря Київської міської ради від 01.10.2021 № 08/231-3648/ПР (Доповідачі: Пелих В.М., Свирид А.О.).*

7. Про розгляд проєкту рішення Київської міської ради **«Про передачу ТОВАРИСТВУ З ОБМЕЖЕНОЮ ВІДПОВІДАЛЬНІСТЮ «ГУНАТЕХ» в оренду земельної ділянки для обслуговування та ремонту об'єктів інженерної, транспортної, енергетичної інфраструктури, об'єктів зв'язку та дорожнього господарства (крім об'єктів дорожнього сервісу) на вул. Миколи Василенка, 7б у Солом'янському районі міста Києва» (363986976)** *доручення заступника міського голови – секретаря Київської міської ради від 12.11.2021 № 08/231-4090/ПР (Доповідач Пелих В.М.).*

8. Про розгляд проєкту рішення Київської міської ради **«Про поновлення кооперативу по будівництву та експлуатації індивідуальних гаражів «Кооперативна-2» договору оренди земельної ділянки від 01 березня 2005 року № 75-6-00172 (зі змінами)» (320537848)** *доручення заступника міського голови – секретаря Київської міської ради від 29.07.2021 № 08/231-2804/ПР (Доповідач Пелих В.М.).*

9. Про розгляд проєкту рішення Київської міської ради **«Про поновлення автокооперативу по експлуатації індивідуальних гаражів і стоянок «ПІВДЕННИЙ» договору оренди земельної ділянки від 26 квітня 2011 року № 75-6-00518» (647810545)** *доручення заступника міського голови – секретаря Київської міської ради від 30.09.2021 № 08/231-3625/ПР (Доповідач Пелих В.М.).*

10. Про розгляд проєкту рішення Київської міської ради **«Про поновлення кооперативу по будівництву та експлуатації індивідуальних гаражів «БОРЩАГІВСЬКИЙ» договору оренди земельної ділянки від 10 березня 2006 року № 75-6-00273 (зі змінами)» (205580730)** *доручення заступника міського голови – секретаря Київської міської ради від 29.10.2021 № 08/231-3949/ПР (Доповідач Пелих В.М.).*

11. Про розгляд проєкту рішення Київської міської ради **«Про поновлення гаражному кооперативу «ДРУЖБА» договору оренди земельної ділянки від 24 листопада 2006 року № 85-6-00295 (зі змінами)» (513005746)** *доручення заступника міського голови – секретаря Київської міської ради від 09.11.2021 № 08/231-4073/ПР (Доповідач Пелих В.М.).*

12. Про розгляд проєкту рішення Київської міської ради **«Про поновлення товариству з обмеженою відповідальністю «АВТОБАНСЕРВІС» договору оренди земельної ділянки від 23 листопада 2005 року № 66-6-00307 (зі змінами)» (370548865)** *доручення заступника міського голови – секретаря Київської міської ради від 12.11.2021 № 08/231-4092/ПР (Доповідач Пелих В.М.).*

13. Про розгляд проєкту рішення Київської міської ради **«Про поновлення товариству з обмеженою відповідальністю науково-виробничому центру «ЄВРОДІМ» договору оренди земельної ділянки від 24 липня 2008 року № 72-6-00524 (зі змінами)» (461051291)** *доручення заступника міського голови – секретаря Київської міської ради від 12.11.2021 № 08/231-4128/ПР (Доповідач Пелих В.М.).*

14. Про розгляд проєкту рішення Київської міської ради **«Про поновлення товариству з обмеженою відповідальністю науково-виробничому центру «ЄВРОДІМ» договору оренди земельної ділянки від 08 лютого 2012 року № 62-6-00587» (596205897)** *доручення заступника міського голови – секретаря Київської міської ради від 19.11.2021 № 08/231-4160/ПР (Доповідач Пелих В.М.).*

15. Про розгляд проєкту рішення Київської міської ради **«Про поновлення товариству з обмеженою відповідальністю науково - виробничому центру «ЄВРОДІМ» договору оренди земельної ділянки від 08 лютого 2012 року № 66-6-00599» (340572331)** *доручення заступника міського голови – секретаря Київської міської ради від 19.11.2021 № 08/231-4164/ПР (Доповідач Пелих В.М.).*

16. Про розгляд проєкту рішення Київської міської ради **«Про поновлення товариству з обмеженою відповідальністю науково-виробничий центру «ЄВРОДІМ» договору оренди земельних ділянок від 08 лютого 2012 року № 82-6-00639 (415050245)** *доручення заступника міського голови – секретаря Київської міської ради від 19.11.2021 № 08/231-4169/ПР (Доповідач Пелих В.М.).*

17. Про розгляд проєкту рішення Київської міської ради **«Про поновлення товариству з обмеженою відповідальністю науково-виробничому центру «ЄВРОДІМ» договору оренди земельних ділянок від 24 липня 2008 року № 72-6-00525 (зі змінами)» (596005001)** *доручення заступника міського голови – секретаря Київської міської ради від 12.11.2021 № 08/231-4129/ПР (Доповідач Пелих В.М.).*

18. Про розгляд проєкту рішення Київської міської ради **«Про поновлення підприємству з іноземними інвестиціями «ТОЙОТА-УКРАЇНА» договору оренди земельної ділянки від 20 травня 2009 року № 78-6-00588 (зі змінами)» (425053085)** *доручення заступника міського голови – секретаря Київської міської ради від 12.11.2021 № 08/231-4096/ПР (Доповідач Пелих В.М.).*

19. Про розгляд проєкту рішення Київської міської ради **«Про надання ТОВАРИСТВУ З ОБМЕЖЕНОЮ ВІДПОВІДАЛЬНІСТЮ «КІБ» дозволу на розроблення проєкту землеустрою щодо відведення земельних ділянок в оренду для розміщення та обслуговування об'єктів транспортної інфраструктури (заїзд та виїзд) на вул. Богатирській, 7-А в Оболонському районі м. Києва» (454017895)** *доручення заступника міського голови – секретаря Київської міської ради від 15.11.2021 № 08/231-4148/ПР (Доповідач Пелих В.М.).*

20. Про розгляд проєкту рішення Київської міської ради **«Про передачу ТОВАРИСТВУ З ОБМЕЖЕНОЮ ВІДПОВІДАЛЬНІСТЮ «АЛМАВИН АВТО» земельної ділянки в оренду для експлуатації та обслуговування нежитлової будівлі автокомплексу (мийка) на вул. Богатирській, 5-Г в Оболонському районі міста Києва» (735920435)** *доручення заступника міського голови – секретаря Київської міської ради від 12.11.2021 № 08/231-4134/ПР (Доповідач Пелих В.М.).*

21. Про розгляд проєкту рішення Київської міської ради **«Про надання ТОВАРИСТВУ З ОБМЕЖЕНОЮ ВІДПОВІДАЛЬНІСТЮ «АЛМАВИН АВТО» дозволу на розроблення проєкту землеустрою щодо відведення земельних ділянок в оренду для розміщення та обслуговування об'єктів транспортної інфраструктури (заїзд та виїзд) на вул. Богатирській, 5-Г в Оболонському районі м. Києва (696200164)** *доручення заступника міського голови – секретаря Київської міської ради від 15.11.2021 № 08/231-4149/ПР (Доповідач Пелих В.М.).*

22. Про розгляд проєкту рішення Київської міської ради **«Про надання ТОВАРИСТВУ З ОБМЕЖЕНОЮ ВІДПОВІДАЛЬНІСТЮ «ДІЛАЙВЕСТ» дозволу на розроблення проєкту землеустрою щодо відведення земельної ділянки в оренда для влаштування та експлуатації об'єктів інженерної, транспортної інфраструктури та об'єктів дорожнього господарства (проїзд) на вул. Олеся Гончара у Шевченківському районі міста Києва» (694290124)** *доручення заступника міського голови – секретаря Київської міської ради від 29.10.2021 № 08/231-3959/ПР (Доповідач Пелих В.М.).*

23. Про розгляд проєкту рішення Київської міської ради **«Про надання Київському комунальному об'єднанню зеленого будівництва та експлуатації зелених насаджень міста «Київзеленбуд» дозволу на розроблення проєкту землеустрою щодо відведення земельних ділянок у постійне користування для експлуатації та обслуговування зелених насаджень загального користування на просп. Академіка Глушкова - вул. Академіка Заболотного у Голосіївському районі міста Києва» (456010087)** *доручення заступника міського голови – секретаря Київської міської ради від 29.10.2021 № 08/231-3960/ПР (Доповідач Пелих В.М.).*

24. Різне.

24.1 Про розгляд депутатського звернення депутата Київської міської ради Федоренка Я.Ю. від 08.11.2021 № 08/27586 щодо забезпечення комунальним транспортом мешканців житлового масиву ДВРЗ Дніпровського району міста Києва *(Доповідачі: Федоренко Я.Ю., Кандибор Р.В., Савченко В.В.).*

Голова комісії **Олексій ОКОПНИЙ**

08/231-4069/ПР
09.11.2021

КИЇВСЬКА МІСЬКА РАДА

II СЕСІЯ IX СКЛИКАННЯ

РІШЕННЯ

ПРОЄКТ

Про бюджет міста Києва на 2022 рік

Керуючись Бюджетним кодексом України, Законом України «Про місцеве самоврядування в Україні» та враховуючи розпорядження виконавчого органу Київської міської ради (Київської міської державної адміністрації) від 01 вересня 2021 року № 1888 «Про прогноз бюджету міста Києва на 2022-2024 роки», від 05 листопада 2021 року № 2310 «Про схвалення проєктів рішень Київської міської ради «Про бюджет міста Києва на 2022 рік» та «Про внесення змін до Програми економічного і соціального розвитку м. Києва на 2021-2023 роки, затвердженої рішенням Київської міської ради від 24 грудня 2020 року № 23/23» Київська міська рада

ВИРІШИЛА:

1. Визначити на 2022 рік:

доходи бюджету міста Києва у сумі 68 214 485 382 гривні, у тому числі, доходи загального фонду бюджету міста Києва – 61 866 894 600 гривень та доходи спеціального фонду бюджету міста Києва – 6 347 590 782 гривні згідно з додатком 1 до цього рішення;

видатки бюджету міста Києва у сумі 65 748 553 206 гривень, у тому числі, видатки загального фонду бюджету міста Києва – 48 210 733 372 гривні та видатки спеціального фонду бюджету міста Києва – 17 537 819 834 гривні;

повернення кредитів до бюджету міста Києва у сумі 93 160 619 гривень, у тому числі, повернення кредитів до загального фонду бюджету міста Києва – 92 920 619 гривень, повернення кредитів до спеціального фонду бюджету міста Києва – 240 000 гривень;

надання кредитів з бюджету міста Києва у сумі 75 912 111 гривень, у тому числі, надання кредитів із загального фонду бюджету міста Києва – 75 912 111 гривень;

профіцит за загальним фондом бюджету міста Києва у сумі 13 673 169 736 гривень згідно з додатком 2 до цього рішення;

дефіцит за спеціальним фондом бюджету міста Києва у сумі 11 189 989 052 гривні згідно з додатком 2 до цього рішення;

оборотний залишок бюджетних коштів бюджету міста Києва у розмірі 20 000 000 гривень, що становить 0,04 відсотка видатків загального фонду бюджету міста Києва, визначених цим пунктом;

резервний фонд бюджету міста Києва у розмірі 400 000 000 гривень, що становить 0,8 відсотка видатків загального фонду бюджету міста Києва, визначених цим пунктом.

2. Затвердити бюджетні призначення головним розпорядникам коштів бюджету міста Києва на 2022 рік у розрізі відповідальних виконавців за бюджетними програмами згідно з додатками 3, 4 до цього рішення.

3. Затвердити міжбюджетні трансферти з бюджету міста Києва на 2022 рік згідно з додатком 5 до цього рішення.

Відповідно до частини сьомої статті 108 Бюджетного кодексу України розподіл та перерозподіл обсягів трансфертів з Державного бюджету України бюджету міста Києва у період між сесіями Київської міської ради здійснюється згідно з розпорядженням виконавчого органу Київської міської ради (Київської міської державної адміністрації) з наступним внесенням змін до рішення про бюджет міста Києва на 2022 рік.

4. Затвердити на 2022 рік обсяги капітальних вкладень бюджету у розрізі інвестиційних проєктів згідно з додатком 6 до цього рішення.

5. Затвердити розподіл витрат місцевого бюджету на реалізацію місцевих/регіональних програм у 2022 році у сумі 33 574 546 791 гривень згідно з додатком 7 до цього рішення.

6. Встановити, що у загальному фонді бюджету міста Києва на 2022 рік до доходів загального фонду належать доходи, визначені статтями 64, 66 Бюджетного кодексу України, та трансферти, визначені статтями 103, 103^2, 103^3, 104, 105 Бюджетного кодексу України (крім субвенцій, визначених статтею 69^1 та частиною першою статті 71 Бюджетного кодексу України).

7. Встановити, що джерелами формування спеціального фонду бюджету міста Києва на 2022 рік:

1) у частині доходів є надходження, визначені статтями 69^1, 71 Бюджетного кодексу України, та трансферти, визначені статтею 103^1 Бюджетного кодексу України;

2) у частині фінансування є надходження, визначені пунктами 9 та 10 частини першої статті 71 Бюджетного кодексу України;

3) у частині кредитування є надходження, визначені пунктом 11 частини першої статті 69^1 Бюджетного кодексу України.

8. Утворити в складі спеціального фонду бюджету міста Києва на 2022 рік цільовий фонд та затвердити Положення про формування та використання коштів цільового фонду спеціального фонду бюджету міста Києва у 2022 році згідно з додатком 10 до цього рішення.

Встановити, що у 2022 році кошти, отримані до спеціального фонду бюджету міста Києва згідно з пунктом 8 частини першої статті 69^1 Бюджетного кодексу України, спрямовуються на реалізацію заходів, визначених додатком 10 до цього рішення, а кошти, отримані до спеціального фонду згідно з підпунктом 3 пункту 7 цього рішення, спрямовуються на компенсацію різниці у відсоткових ставках та часткове погашення зобов'язань позичальників за кредитами відповідно до Положення про порядок фінансово-кредитної підтримки молодих сімей та одиноких молодих громадян на будівництво (реконструкцію) житла в місті Києві, затвердженого рішенням Київської міської ради від 18 листопада 2004 року № 570/1980 (за рахунок джерел, визначених підпунктом 3 пункту 7 цього рішення).

9. Визначити на 31 грудня 2022 року граничний обсяг місцевого боргу міста Києва у сумі 5 985 503 416 гривень, граничний обсяг надання місцевих гарантій у 2022 році у сумі 13 621 600 000 гривень.

Відповідно до стратегії управління боргом міста Києва Департаменту фінансів виконавчого органу Київської міської ради (Київської міської державної адміністрації) затвердити на 2022 рік індикативну граничну ефективну ставку залучення коштів в іноземній валюті до бюджету міста Києва та/або надання місцевих гарантій.

10. Встановити, що у 2022 році місцеві гарантії у сумі до 11 641 600 000 гривень можуть надаватись для забезпечення повного або часткового виконання боргових зобов'язань суб'єктів господарювання - резидентів України, що належать до комунального сектора економіки міста Києва, розташовані на території міста Києва та здійснюють на цій території

реалізацію інвестиційних проєктів, метою яких є розвиток комунальної інфраструктури та/або впровадження ресурсозберігаючих технологій.

Обов'язковою умовою надання місцевих гарантій є укладення договору між Департаментом фінансів виконавчого органу Київської міської ради (Київської міської державної адміністрації) та суб'єктом господарювання про погашення заборгованості суб'єкта господарювання перед територіальною громадою міста Києва за виконання гарантійних зобов'язань. Істотними умовами такого договору мають бути зобов'язання суб'єкта господарювання:

1) внести плату за надання місцевої гарантії;

2) надати майнове або інше забезпечення виконання зобов'язань за гарантією;

3) відшкодувати витрати місцевого бюджету міста Києва, пов'язані з виконанням гарантійних зобов'язань;

4) сплатити пеню за прострочення відшкодування зазначених витрат. Пеня нараховується за кожний день прострочення сплати заборгованості у національній валюті з розрахунку 120 відсотків річних облікової ставки Національного банку за офіційним курсом гривні до іноземної валюти, встановленим Національним банком на день нарахування пені;

5) надати гаранту права на договірне списання банком коштів з рахунків суб'єкта господарювання на користь гаранта.

Місцеві гарантії надаються в обсягах, на умовах та відповідно до повноважень, визначених окремим рішенням Київської міської ради про надання таких гарантій.

11. Визначити на 2022 рік відповідно до статті 55 Бюджетного кодексу України захищеними видатками бюджету міста Києва видатки загального фонду за їх економічною структурою:

оплату праці працівників бюджетних установ (код 2110);

нарахування на заробітну плату (код 2120);

придбання медикаментів та перев'язувальних матеріалів (код 2220);

забезпечення продуктами харчування (код 2230);

оплату комунальних послуг та енергоносіїв (код 2270);

обслуговування місцевого боргу (код 2400);

поточні трансферти місцевим бюджетам (код 2620);

соціальне забезпечення (код 2700);

підготовку кадрів закладами фахової передвищої та вищої освіти (код 2282);

забезпечення осіб з інвалідністю технічними та іншими засобами реабілітації, виробами медичного призначення для індивідуального користування (код 2282);

наукову та науково-технічну діяльність (код 2281);

компенсацію процентів, сплачуваних банкам та/або іншим фінансовим установам за кредитами, отриманими громадянами на будівництво (реконструкцію) чи придбання житла (код 2730);

оплату послуг з охорони державних (комунальних) закладів культури (2240);

оплату енергосервісу (код 2276).

12. Відповідно до статті 16 Бюджетного кодексу України доручити директору Департаменту фінансів виконавчого органу Київської міської ради (Київської міської державної адміністрації) здійснювати:

1) на конкурсних засадах розміщення тимчасово вільних коштів бюджету міста Києва на депозитах або шляхом придбання цінних паперів, емітованих Київською міською радою, з подальшим поверненням таких коштів до кінця поточного бюджетного періоду, а також шляхом придбання державних цінних паперів;

2) місцеві запозичення у межах, визначених рішенням Київської міської ради про бюджет міста Києва на 2022 рік, та підписувати від імені Київської міської ради усі та будь-які угоди і документи, необхідні для здійснення правочинів з місцевим боргом.

13. Надати повноваження Департаменту фінансів виконавчого органу Київської міської ради (Київської міської державної адміністрації):

1) відповідно до статей 43, 73 Бюджетного кодексу України отримувати у порядку, затвердженому Кабінетом Міністрів України, позики на покриття тимчасових касових розривів бюджету міста Києва, пов'язаних із забезпеченням захищених видатків загального фонду, в межах поточного бюджетного періоду за рахунок коштів єдиного казначейського рахунку на договірних умовах без нарахування відсотків за користування цими коштами з обов'язковим їх поверненням до кінця поточного бюджетного періоду;

2) проводити розподіл коштів бюджету міста Києва у розрізі головних розпорядників коштів відповідно до затверджених у встановленому порядку помісячних розписів доходів і видатків з урахуванням бюджетних зобов'язань, зареєстрованих у Головному управлінні Державної казначейської служби України у м. Києві, можливостей бюджету та відповідно до досягнутого рівня виконання показників по мережі, штатах і контингентах, виконання обсягів робіт та надання послуг тощо;

3) вчиняти організаційно-правові дії щодо здійснення місцевих запозичень, залучення позик на покриття тимчасових касових розривів бюджету міста Києва та здійснювати інші правові та організаційні дії щодо отримання, обслуговування, управління та повернення залучених коштів з урахуванням у бюджеті міста на відповідний рік витрат на їх обслуговування та повернення;

4) здійснювати платежі, пов'язані з виконанням гарантійних зобов'язань територіальної громади міста Києва, згідно з відповідними договорами;

5) здійснювати правочини з місцевим боргом з метою ефективного управління боргом міста Києва та здійснювати реструктуризацію заборгованості за кредитами, іншими борговими зобов'язаннями, залученими містом Києвом або під його гарантії, шляхом укладання з юридичними особами-позичальниками та/або юридичними особами-кредиторами відповідних угод тощо за умови дотримання граничного обсягу боргу на кінець бюджетного періоду;

6) забезпечувати разом з міжнародними рейтинговими агентствами Fitch, Standard and Poor's, Moody's проведення рейтингової оцінки міста Києва як емітента та його цінних паперів;

7) здійснювати видатки за рахунок коштів Державного бюджету України на проведення заходів з мобілізаційної підготовки галузей національної економіки України в частині утримання позаміського запасного пункту управління Київської міської державної адміністрації.

14. Головним розпорядникам коштів бюджету міста Києва забезпечити:

1) затвердження паспортів бюджетних програм протягом 45 днів з дня набрання чинності цим рішенням;

2) здійснення управління бюджетними коштами у межах встановлених їм бюджетних повноважень та оцінку ефективності бюджетних програм, забезпечуючи ефективне, результативне і цільове використання бюджетних коштів, організацію та координацію роботи розпорядників бюджетних коштів нижчого рівня та одержувачів бюджетних коштів у бюджетному процесі;

3) здійснення контролю за своєчасним поверненням у повному обсязі до бюджету коштів, наданих за операціями з кредитування бюджету, а також кредитів (позик), отриманих територіальною громадою міста Києва, та коштів, наданих під місцеві гарантії;

4) доступність інформації про бюджет відповідно до законодавства, а саме:

публічне представлення та публікацію інформації про бюджет за бюджетними програмами та показниками, бюджетні призначення щодо яких визначені цим рішенням, відповідно до вимог та за формами, встановленими Міністерством фінансів України, до 15 березня 2022 року;

оприлюднення на вебпорталі територіальної громади міста Києва паспортів бюджетних програм у триденний строк з дня їх затвердження;

5) у встановленому порядку взяття бюджетних зобов'язань, довгострокових зобов'язань та розрахунків за енергосервісом;

6) встановити за погодженням з Департаментом житлово-комунальної інфраструктури виконавчого органу Київської міської ради (Київської міської державної адміністрації) обґрунтовані ліміти споживання енергоносіїв та комунальних послуг у натуральних показниках для кожної бюджетної установи/комунального некомерційного підприємства, виходячи з обсягів відповідних бюджетних асигнувань;

7) забезпечити у повному обсязі проведення розрахунків за електричну та теплову енергію, водопостачання, водовідведення, природний газ та послуги зв'язку, які споживаються бюджетними установами/комунальними некомерційними підприємствами;

8) оптимізувати структуру та штатну чисельність, затверджену в штатних розписах на 31 грудня 2021 року, працівників комунальних підприємств, установ і організацій, які отримують підтримку за рахунок коштів бюджету міста Києва у межах затверджених асигнувань на оплату праці, не допускаючи збільшення такої чисельності, крім випадків, пов'язаних з відкриттям (розширенням) установ, комунальних підприємств та зростанням кількості одержувачів відповідних послуг;

9) встановити обмеження застосування попередньої оплати при здійсненні закупівель товарів, робіт і послуг за кошти бюджету міста Києва;

10) забезпечити реалізацію проєктів - переможців у відповідному році громадського бюджету міста Києва.

15. У межах загального обсягу бюджетних призначень головного розпорядника бюджетних коштів перерозподіл видатків бюджету за бюджетними програмами, при зміні розмірів, мети (між об'єктами та/або видами робіт) та обмеження в часі бюджетних призначень, здійснюється за розпорядженням виконавчого органу Київської міської ради (Київської міської державної адміністрації), погодженим постійною комісією Київської міської ради з питань бюджету та соціально-економічного розвитку.

16. Це рішення набирає чинності з 1 січня 2022 року.

17. Додатки 1, 2, 3, 4, 5, 6, 7, 8, 9, 10, 11, 12, 13, 14, 15 до цього рішення є його невід'ємною частиною.

18. Опублікувати це рішення у встановленому порядку не пізніше, ніж через десять днів з дня його прийняття.

19. Інші положення, що регламентують процес виконання бюджету міста Києва:

19.1. Встановити для комунальних підприємств, установ і організацій граничну чисельність штатних одиниць, які утримуються за рахунок коштів бюджету міста Києва, згідно з додатком 8 до цього рішення.

19.2. Контроль за справлянням надходжень бюджету міста Києва покласти на органи згідно з додатком 9 до цього рішення.

Головному управлінню Державної податкової служби у м. Києві та Міжрегіональному управлінню ДПС по роботі з великими платниками податків інформувати Київського міського голову про виконання бюджету міста Києва за доходами.

19.3. Фінансовим управлінням районних в місті Києві державних адміністрацій здійснювати перевірку правильності складення, затвердження і внесення змін до кошторисів, планів асигнувань загального фонду бюджету, планів спеціального фонду, планів використання бюджетних коштів (крім планів використання бюджетних коштів одержувачів), помісячних планів використання бюджетних коштів установ та організацій районних в місті Києві державних адміністрацій відповідно до пункту 42 Порядку складання, розгляду, затвердження та основних вимог до виконання кошторисів бюджетних установ, затвердженого постановою Кабінету Міністрів України від 28 лютого 2002 року № 228.

19.4. Використання коштів, за рахунок яких формується статутний капітал комунальних підприємств територіальної громади міста Києва, здійснювати за погодженням з постійною комісією Київської міської ради з

питань власності та постійною комісією Київської міської ради з питань бюджету та соціально-економічного розвитку.

19.5. Використання коштів на заходи, передбачені відповідними міськими цільовими програми, здійснювати на підставі відповідних рішень про затвердження цих програм.

19.6. Відповідно до рішення Київської міської ради від 13 вересня 2018 року № 1369/5433 «Про затвердження Порядку здійснення видатків на дошкільну освіту у місті Києві на основі базового фінансового нормативу бюджетної забезпеченості» встановити на 2022 рік:

базовий фінансовий норматив бюджетної забезпеченості на одну дитину дошкільного віку в розрахунку на місяць у розмірі 4548 гривень;

цільовий фонд вирівнювання Департаменту освіти і науки виконавчого органу Київської міської ради (Київської міської державної адміністрації) у розмірі 227 072 000 гривень.

19.7. Затвердити формулу розподілу видатків бюджету міста Києва на організацію навчального процесу у закладах загальної середньої освіти згідно з додатком 12 до цього рішення.

19.8. Заборонити здійснювати перерахунок кошторисної частини проєктної документації на будівництво (реконструкцію) об'єктів, що споруджуються із залученням коштів бюджету міста Києва, за результатами розгляду якої отримано позитивний експертний звіт після 01 січня 2019 року, крім випадків внесення змін до проєктних рішень та/або техніко-економічних показників.

19.9. Забезпечення діяльності органів виконавчої влади та місцевого самоврядування, що ліквідуються або реорганізуються, до завершення процедур ліквідації або реорганізації здійснюється в межах видатків, передбачених новоутвореним органам виконавчої влади та місцевого самоврядування, які визначені правонаступниками чи яким передаються функції органів, що ліквідуються або реорганізуються.

19.10. Секретаріату Київської міської ради забезпечити експлуатацію та утримання адміністративних будинків на вул. Хрещатик, 36 та вул. Б. Хмельницького, 6-а (енергоносії, комунальні послуги, охорона будинків та прилеглої території, послуги з обслуговування відомчої автоматичної телефонної станції, забезпечення заходів та інше).

Структурні підрозділи виконавчого органу Київської міської ради (Київської міської державної адміністрації), що утримуються з бюджету міста Києва і розташовані в зазначених будинках, комунальна бюджетна установа

«Контактний центр міста Києва» користуються приміщеннями без відшкодування витрат секретаріату Київської міської ради.

19.10. Встановити, що 50 відсотків суми надходжень від оренди нерухомого та іншого індивідуально визначеного майна комунальної власності територіальної громади міста Києва (крім бюджетних установ і організацій, комунальних некомерційних підприємств у сфері охорони здоров'я, які належать до комунальної власності територіальної громади міста Києва) зараховуються до загального фонду бюджету міста Києва.

19.11. Установити, що кошти за послуги з користування закріпленими за комунальним підприємством «Київтранспарксервіс» майданчиками для платного паркування транспортних засобів, не пізніше наступного операційного дня після їх надходження від суб'єктів господарювання та/або фізичних осіб розмежовуються в такій пропорції:

60 відсотків - перераховуються на рахунки з обліку доходів цільового фонду спеціального фонду бюджету міста Києва;

40 відсотків – перераховуються на рахунки/обліковуються на рахунках комунального підприємства «Київтранспарксервіс» .

19.12. Встановити мінімальні розміри орендної плати за земельні ділянки комунальної власності міської територіальної громади міста Києва при укладанні та внесенні змін до договорів оренди земельних ділянок згідно з додатком 11 до цього рішення.

19.13. Затвердити параметри громадського бюджету на 2023 рік згідно з додатком 13 до цього рішення.

19.14. Встановити, що у 2022 році комунальні підприємства (об'єднання), організації перераховують до бюджету міста Києва частину чистого прибутку (доходу) згідно з додатком 14 до цього рішення.

19.15. Виконавчому органу Київської міської ради (Київській міській державній адміністрації) :

вносити на загальних зборах господарських товариств, акції (частки, паї) яких належать територіальній громаді міста Києва, пропозиції щодо спрямування не менше 50 % одержаного ними чистого прибутку на виплату дивідендів;

Впродовж трьох місяців вирішити питання формування, розміщення регіонального замовлення на підготовку фахівців, робітничих кадрів, підвищення кваліфікації та оплати послуг за рахунок коштів бюджету міста Києва для забезпечення укладання контрактів із закладами професійної (професійно-технічної) освіти, фахової передвищої та вищої освіти закладами післядипломної освіти, які перебувають у підпорядкуванні Департаменту освіти і науки виконавчого органу Київської міської ради (Київської міської державної адміністрації), Департаменту культури виконавчого органу Київської міської ради (Київської міської державної адміністрації), Департаменту охорони здоров'я виконавчого органу Київської міської ради (Київської міської державної адміністрації).

19.16. З урахуванням постанови Кабінету Міністрів України від 29.12.2010 №1253 «Про затвердження Методики визначення мінімальної суми орендного платежу за нерухоме майно фізичних осіб» установити мінімальну вартість місячної оренди 1 кв. метра загальної площі нерухомого майна фізичних осіб у розмірі 38,18 грн. (з ПДВ) та додаткові коефіцієнти до неї згідно з додатком 15 до цього рішення.

19.17. З урахуванням наказу Міністерства регіонального розвитку, будівництва та житлово-комунального господарства України від 20 жовтня 2016 року № 281 "Про затвердження Порядку розрахунку розміру кошторисної заробітної плати, який враховується при визначенні вартості будівництва об'єктів", з метою єдиного підходу до проведення розрахунків кошторисної вартості капітального будівництва об'єктів, що споруджуються із залученням коштів бюджету м. Києва, установити розмір кошторисної заробітної плати, що враховується при визначенні вартості будівництва, у розмірі 13000 грн, що відповідає середньому розряду складності робіт у будівництві 3,8 при виконанні робіт у звичайних умовах.

20. Визнати такими, що втратили чинність, рішення Київської міської ради від 02 жовтня 2013 року № 42/9630 «Про визначення мінімальної вартості місячної оренди 1 кв. метра загальної площі нерухомого майна фізичних осіб» та від 20 грудня 2018 року № 485/6536 Про встановлення для комунальних підприємств, установ, організацій розміру кошторисної заробітної плати, що враховується при визначенні вартості будівництва (нового будівництва, реконструкції, реставрації, капітального ремонту, технічного переоснащення) об'єктів, що споруджуються із залученням коштів місцевого бюджету».

21. Контроль за виконанням цього рішення покласти на постійну комісію Київської міської ради з питань бюджету та соціально-економічного розвитку.

Київський міський голова Віталій КЛИЧКО

Подання:

Перший заступник голови
Київської міської державної
адміністрації — Микола ПОВОРОЗНИК

Директор Департаменту фінансів — Володимир РЕПІК

Начальник юридичного відділу
Департаменту фінансів — Юлія АВВАКУМОВА

Погоджено:

Заступник керівника апарату -
начальник юридичного управління — Леся ВЕРЕС

Керівник апарату виконавчого органу
Київської міської ради (Київської
міської державної адміністрації) — Дмитро ЗАГУМЕННИЙ

Голова постійної комісії Київської
міської ради з питань бюджету та
соціально-економічного розвитку — Андрій ВІТРЕНКО

Секретар постійної комісії Київської
міської ради з питань бюджету та
соціально-економічного розвитку — Владислав АНДРОНОВ

Виконувач обов'язків начальника
Управління правового забезпечення
діяльності Київської міської ради — Валентина ПОЛОЖИШНИК

ПОЯСНЮВАЛЬНА ЗАПИСКА
до проекту рішення Київської міської ради «Про бюджет міста Києва на 2022 рік»

1. Обґрунтування необхідності прийняття рішення

Проект рішення та матеріали до нього підготовлено на виконання статей 21, 76, 77 Бюджетного кодексу України.

2. Мета та завдання прийняття рішення

Проект рішення підготовлено з метою розгляду та затвердження Київською міською радою бюджету міста Києва на 2022 рік.

3. Загальна характеристика рішення

Рішенням передбачено затвердити бюджет міста Києва на 2022 рік. Контроль за виконанням цього рішення покладається на постійну комісію Київської міської ради з питань бюджету та соціально-економічного розвитку.

4. Стан нормативно-правової бази у цій сфері правового регулювання

Бюджетний кодекс України;

Закон України «Про місцеве самоврядування в Україні».

5. Фінансово-економічне обґрунтування

Загальна сума доходів бюджету міста Києва на 2022 рік передбачається у сумі 68 214 485 382 гривень та видатків у сумі 65 748 553 206 гривень.

Детальна інформація про показники проекту бюджету міста Києва на 2022 рік наведена у пояснювальній записці до проекту рішення Київської міської ради «Про бюджет міста Києва на 2022 рік», підготовленій відповідно до статті 76 Бюджетного кодексу України (додається).

6. Прогноз соціально-економічного та інших наслідків прийняття рішення

Прийняття рішення дасть можливість затвердити план використання фінансових ресурсів для забезпечення завдань і функцій, які будуть здійснюватися головними розпорядниками коштів бюджету міста Києва у 2022 році.

7. Суб'єкт подання рішення

Виконавчий орган Київської міської ради (Київська міська державна адміністрація).

Доповідач на пленарному засіданні Київської міської ради – директор Департаменту фінансів виконавчого органу Київської міської ради (Київської міської державної адміністрації) Репік Володимир Михайлович.

Директор Департаменту фінансів Володимир РЕПІК

Довідка
до проєкту рішення Київської міської ради «Про бюджет міста Києва на 2022 рік»

Проєкт рішення розроблено Департаментом фінансів виконавчого органу Київської міської ради (Київської міської державної адміністрації).

Проєктом рішення передбачається затвердити бюджет міста Києва на 2022 рік.

Проєктом рішення передбачаються видатки на капітальні вкладення та капітальний ремонт суб'єктам господарювання.

Звертаємо увагу, що відповідно до статті 1 Закону України «Про державну допомогу суб'єктам господарювання» (далі – Закон) підтримка у будь-якій формі суб'єктів господарювання за рахунок ресурсів держави чи місцевих ресурсів, що спотворює або загрожує спотворенням економічної конкуренції, створюючи переваги для виробництва окремих видів товарів чи провадження окремих видів господарської діяльності вважається державною допомогою.

Згідно з статтею 3 Закону та роз'ясненнями Антимонопольного комітету України від 05 жовтня 2017 року № 35-рр/дд «Про застосування законодавства у сфері державної допомоги» (далі – роз'яснення) дія Закону поширюється на будь-яку підтримку суб'єктів господарювання надавачами державної допомоги за рахунок ресурсів держави чи місцевих ресурсів для виробництва товарів або провадження окремих видів господарської діяльності, крім випадків, передбачених частиною другою статті 3 Закону.

Тобто заходи підтримки, передбачені у проєкті рішення, в розумінні Закону можуть містити ознаки державної допомоги.

Заступник керівника апарату –
начальник юридичного управління Леся ВЕРЕС

____ _____ 2021року

Додаток 3

до рішення Київської міської ради
"Про бюджет міста Києва на 2022 рік"

від _____ №_____

РОЗПОДІЛ
видатків бюджету міста Києва на 2022 рік

26000000000
(код бюджету)

(грн)

Код Програмної класифікації видатків та кредитування місцевих бюджетів	Код Типової програмної класифікації видатків та кредитування	Код Функціональної класифікації видатків та кредитування	Найменування головного розпорядника коштів місцевого бюджету / відповідального виконавця, найменування бюджетної програми згідно з Типовою програмною	Загальний фонд					Спеціальний фонд						Разом
				усього	видатки споживання	з них: оплата праці	з них: комунальні послуги та енергоносії	видатки розвитку	усього	у тому числі бюджет розвитку	видатки споживання	з них: оплата праці	з них: комунальні послуги та енергоносії	видатки розвитку	
1	2	3	4	5	6	7	8	9	10	11	12	13	14	15	16
0100000			**Київська міська рада (Секретаріат)**	**416 757 917**	**416 757 917**	**71 603 110**	**12 799 700**		**4 696 960**	**4 221 960**	**475 000**			**4 221 960**	**421 454 877**
0110000			Київська міська рада (Секретаріат)	416 757 917	416 757 917	71 603 110	12 799 700		4 696 960	4 221 960	475 000			4 221 960	421 454 877
0110150	0150	0111	Організаційне, інформаційно-аналітичне та матеріально-технічне забезпечення діяльності Київської міської ради (Секретаріат)	183 283 557	183 283 557	71 603 110	12 799 700		4 696 960	4 221 960	475 000			4 221 960	187 980 517
0110180	0180	0133	Інша діяльність у сфері державного управління	97 550 000	97 550 000										97 550 000
0111142	1142	0990	Інші програми та заходи у сфері освіти	23 655 000	23 655 000										23 655 000
0113242	3242	1090	Інші заходи у сфері соціального захисту і соціального забезпечення	59 575 000	59 575 000										59 575 000
0114082	4082	0829	Інші заходи в галузі культури і мистецтва	5 000 000	5 000 000										5 000 000
0115061	5061	0810	Забезпечення діяльності місцевих центрів фізичного здоров'я населення "Спорт для всіх" та проведення фізкультурно-масових заходів серед населення регіону	3 870 000	3 870 000										3 870 000
0116090	6090	0640	Інша діяльність у сфері житлово-комунального господарства	27 900 000	27 900 000										27 900 000
0117680	7680	0490	Членські внески до асоціацій органів місцевого самоврядування	15 924 360	15 924 360										15 924 360

Код Програмної класифікації видатків та кредитування місцевих бюджетів	Код Типової програмної класифікації видатків та кредитування	Код Функціональної класифікації видатків та кредитування	Найменування головного розпорядника коштів місцевого бюджету / відповідального виконавця, найменування бюджетної програми згідно з Типовою програмною	Загальний фонд					Спеціальний фонд						Разом
				усього	видатки споживання	з них: оплата праці	з них: комунальні послуги та енергоносії	видатки розвитку	усього	у тому числі бюджет розвитку	видатки споживання	з них: оплата праці	з них: комунальні послуги та енергоносії	видатки розвитку	
1	2	3	4	5	6	7	8	9	10	11	12	13	14	15	16
1710160	0160	0111	Керівництво і управління у сфері державного архітектурно-будівельного контролю міста Києва	19 734 462	19 734 462	13 707 620	340 200								19 734 462
1800000			**Департамент охорони культурної спадщини виконавчого органу Київської міської ради (КМДА)**	**46 516 138**	**46 516 138**	**24 239 490**	**1 742 370**		**39 520 517**	**34 600 000**	**4 427 110**	**1 427 561**	**372 563**	**35 093 407**	**86 036 655**
1810000			Департамент охорони культурної спадщини виконавчого органу Київської міської ради (КМДА)	46 516 138	46 516 138	24 239 490	1 742 370		39 520 517	34 600 000	4 427 110	1 427 561	372 563	35 093 407	86 036 655
1810160	0160	0111	Керівництво і управління у сфері охорони культурної спадщини у місті Києві	9 019 608	9 019 608	6 807 090	195 000								9 019 608
1814081	4081	0829	Забезпечення діяльності інших закладів в галузі культури і мистецтва	37 496 530	37 496 530	17 432 400	1 547 370		4 920 517		4 427 110	1 427 561	372 563	493 407	42 417 047
1817340	7340	0443	Проектування, реставрація та охорона пам'яток архітектури						34 600 000	34 600 000				34 600 000	34 600 000
1900000			**Департамент транспортної інфраструктури виконавчого органу Київської міської ради (КМДА)**	**3 527 334 986**	**75 322 915**	**51 929 050**	**808 700**	**3 452 012 071**	**7 827 548 460**	**5 096 409 560**				**7 827 548 460**	**11 354 883 446**
1910000			Департамент транспортної інфраструктури виконавчого органу Київської міської ради (КМДА)	3 527 334 986	75 322 915	51 929 050	808 700	3 452 012 071	7 827 548 460	5 096 409 560				7 827 548 460	11 354 883 446
1910160	0160	0111	Керівництво і управління у сфері транспортної інфраструктури у місті Києві	71 924 815	71 924 815	51 929 050	808 700								71 924 815
1910180	0180	0133	Інша діяльність у сфері державного управління	3 398 100	3 398 100										3 398 100
1917340	7340	0443	Проектування, реставрація та охорона пам'яток архітектури						81 224 900	81 224 900				81 224 900	81 224 900
1917412	7412	0451	Регулювання цін на послуги місцевого автотранспорту	709 927 200				709 927 200							709 927 200

Код Програмної класифікації видатків та кредитування місцевих бюджетів	Код Типової програмної класифікації видатків та кредитування	Код Функціональної класифікації видатків та кредитування	Найменування головного розпорядника коштів місцевого бюджету / відповідального виконавця, найменування бюджетної програми згідно з Типовою програмною	Загальний фонд					Спеціальний фонд						Разом
				усього	видатки споживання	з них		видатки розвитку	усього	у тому числі бюджет розвитку	видатки споживання	з них		видатки розвитку	
						оплата праці	комунальні послуги та енергоносії					оплата праці	комунальні послуги та енергоносії		
1	2	3	4	5	6	7	8	9	10	11	12	13	14	15	16
1917413	7413	0451	Інші заходи у сфері автотранспорту						134 880 160	134 880 160				134 880 160	134 880 160
1917421	7421	0453	Утримання та розвиток наземного електротранспорту						111 000 000	111 000 000				111 000 000	111 000 000
1917422	7422	0453	Регулювання цін на послуги місцевого наземного електротранспорту	210 764 800				210 764 800							210 764 800
1917423	7423	0453	Утримання та розвиток метрополітену						1 118 360 400	1 118 360 400				1 118 360 400	1 118 360 400
1917424	7424	0453	Регулювання цін на послуги метрополітену	290 837 500				290 837 500							290 837 500
1917426	7426	0455	Інші заходи у сфері електротранспорту						76 240 000	76 240 000				76 240 000	76 240 000
1917441	7441	0456	Утримання та розвиток мостів/шляхопроводів	182 149 700				182 149 700	954 019 600	954 019 600				954 019 600	1 136 169 300
1917442	7442	0456	Утримання та розвиток інших об'єктів транспортної інфраструктури	2 058 332 871				2 058 332 871	2 086 076 100	2 086 076 100				2 086 076 100	4 144 408 971
1917461	7461	0456	Утримання та розвиток автомобільних доріг та дорожньої інфраструктури за рахунок коштів місцевого бюджету						534 608 400	534 608 400				534 608 400	534 608 400
1917462	7462	0456	Утримання та розвиток автомобільних доріг та дорожньої інфраструктури за рахунок субвенції з державного бюджету						2 314 138 900					2 314 138 900	2 314 138 900

Код Програмної класифікації видатків та кредитування місцевих бюджетів	Код Типової програмної класифікації видатків та кредитування	Код Функціональної класифікації видатків та кредитування	Найменування головного розпорядника коштів місцевого бюджету / відповідального виконавця, найменування бюджетної програми згідно з Типовою програмною	Загальний фонд					Спеціальний фонд						Разом
				усього	видатки споживання	з них		видатки розвитку	усього	у тому числі бюджет розвитку	видатки споживання	з них		видатки розвитку	
						оплата праці	комунальні послуги та енергоносії					оплата праці	комунальні послуги та енергоносії		
1	2	3	4	5	6	7	8	9	10	11	12	13	14	15	16
1917691	7691	0490	Виконання заходів за рахунок цільових фондів, утворених Верховною Радою Автономної Республіки Крим, органами місцевого самоврядування і місцевими органами виконавчої влади і фондів, утворених Верховною Радою Автономної Республіки Крим, органами місцевого самоврядування і місцевими органами виконавчої влади						417 000 000					417 000 000	417 000 000
2000000			**Департамент інформаційно-комунікаційних технологій виконавчого органу Київської міської ради (КМДА)**	**382 033 211**	**15 666 725**	**7 508 930**	**810 800**	**366 366 486**	**705 000 000**	**705 000 000**				**705 000 000**	**1 087 033 211**
2010000			Департамент інформаційно-комунікаційних технологій виконавчого органу Київської міської ради (КМДА)	382 033 211	15 666 725	7 508 930	810 800	366 366 486	705 000 000	705 000 000				705 000 000	1 087 033 211
2010160	0160	0111	Керівництво і управління у сфері інформаційно-комунікаційних технологій у місті Києві	10 666 725	10 666 725	7 508 930	810 800								10 666 725
2017520	7520	0460	Реалізація Національної програми інформатизації	371 366 486	5 000 000			366 366 486	705 000 000	705 000 000				705 000 000	1 076 366 486
2300000			**Департамент суспільних комунікацій виконавчого органу Київської міської ради (КМДА)**	**282 934 379**	**282 934 379**	**15 848 150**	**588 500**		**32 182 200**	**32 182 200**				**32 182 200**	**315 116 579**
2310000			Департамент суспільних комунікацій виконавчого органу Київської міської ради (КМДА)	282 934 379	282 934 379	15 848 150	588 500		32 182 200	32 182 200				32 182 200	315 116 579
2310160	0160	0111	Керівництво і управління у сфері суспільних комунікацій у місті Києві	22 009 279	22 009 279	15 848 150	588 500								22 009 279

Код Програмної класифікації видатків та кредитування місцевих бюджетів	Код Типової програмної класифікації видатків та кредитування	Код Функціональної класифікації видатків та кредитування	Найменування головного розпорядника коштів місцевого бюджету / відповідального виконавця, найменування бюджетної програми згідно з Типовою програмною	Загальний фонд					Спеціальний фонд						Разом
				усього	видатки споживання	з них: оплата праці	з них: комунальні послуги та енергоносії	видатки розвитку	усього	у тому числі бюджет розвитку	видатки споживання	з них: оплата праці	з них: комунальні послуги та енергоносії	видатки розвитку	
1	2	3	4	5	6	7	8	9	10	11	12	13	14	15	16
2310180	0180	0133	Інша діяльність у сфері державного управління	65 799 100	65 799 100										65 799 100
2318410	8410	0830	Фінансова підтримка засобів масової інформації	181 256 000	181 256 000				32 182 200	32 182 200				32 182 200	213 438 200
2318420	8420	0830	Інші заходи у сфері засобів масової інформації	13 870 000	13 870 000										13 870 000
2600000			**Управління туризму та промоцій виконавчого органу Київської міської ради (КМДА)**	**24 775 388**	**16 619 388**	**4 307 380**	**252 600**	**8 156 000**	**6 228 600**	**6 228 600**				**6 228 600**	**31 003 988**
2610000			Управління туризму та промоцій виконавчого органу Київської міської ради (КМДА)	24 775 388	16 619 388	4 307 380	252 600	8 156 000	6 228 600	6 228 600				6 228 600	31 003 988
2610160	0160	0111	Керівництво і управління у сфері туризму та промоцій у місті Києві	6 002 588	6 002 588	4 307 380	252 600								6 002 588
2617622	7622	0470	Реалізація програм і заходів в галузі туризму та курортів	18 772 800	10 616 800			8 156 000	6 228 600	6 228 600				6 228 600	25 001 400
2700000			**Департамент економіки та інвестицій виконавчого органу Київської міської ради (КМДА)**	**100 579 480**	**96 959 480**	**52 754 790**	**991 565**	**3 620 000**	**428 000**	**428 000**				**428 000**	**101 007 480**
2710000			Департамент економіки та інвестицій виконавчого органу Київської міської ради (КМДА)	100 579 480	96 959 480	52 754 790	991 565	3 620 000	428 000	428 000				428 000	101 007 480
2710160	0160	0111	Керівництво і управління у сфері економіки та інвестицій у місті Києві	61 238 680	60 538 680	34 350 000	480 000	700 000	378 000	378 000				378 000	61 616 680
2717693	7693	0490	Інші заходи, пов'язані з економічною діяльністю	39 340 800	36 420 800	18 404 790	511 565	2920000	50 000	50 000				50 000	39 390 800
2800000			**Управління екології та природних ресурсів виконавчого органу Київської міської ради (КМДА)**	**515 202 813**	**72 994 293**	**8 549 630**	**414 000**	**442 208 520**	**900 627 300**	**811 257 300**	**19 000 000**			**881 627 300**	**1 415 830 113**
2810000			Управління екології та природних ресурсів виконавчого органу Київської міської ради (КМДА)	515 202 813	72 994 293	8 549 630	414 000	442 208 520	900 627 300	811 257 300	19 000 000			881 627 300	1 415 830 113

Код Програмної класифікації видатків та кредитування місцевих бюджетів	Код Типової програмної класифікації видатків та кредитування	Код Функціональної класифікації видатків та кредитування	Найменування головного розпорядника коштів місцевого бюджету / відповідального виконавця, найменування бюджетної програми згідно з Типовою програмною	Загальний фонд					Спеціальний фонд						Разом
				усього	видатки споживання	з них		видатки розвитку	усього	у тому числі бюджет розвитку	видатки споживання	з них		видатки розвитку	
						оплата праці	комунальні послуги та енергоносії					оплата праці	комунальні послуги та енергоносії		
1	2	3	4	5	6	7	8	9	10	11	12	13	14	15	16
3010160	0160	0111	Керівництво і управління у сфері цивільного захисту та безпеки у місті Києві	25 021 254	25 021 254	16 034 690	802 800		388 000	112 000				388 000	25 409 254
3017693	7693	0490	Інші заходи, пов'язані з економічною діяльністю	233 345 100				233 345 100	6 742 300	6 742 300				6 742 300	240 087 400
3018110	8110	0320	Заходи із запобігання та ліквідації надзвичайних ситуацій та наслідків стихійного лиха	66 578 980	66 578 980				14 096 855	14 096 855				14 096 855	80 675 835
3018230	8230	0380	Інші заходи громадського порядку та безпеки	21 913 500	21 913 500										21 913 500
3100000			**Департамент комунальної власності м.Києва виконавчого органу Київської міської ради (КМДА)**	**36 386 019**	**36 386 019**	**24 230 460**	**774 900**		**9 500 000**	**9 500 000**				**9 500 000**	**45 886 019**
3110000			Департамент комунальної власності м.Києва виконавчого органу Київської міської ради (КМДА)	36 386 019	36 386 019	24 230 460	774 900		9 500 000	9 500 000				9 500 000	45 886 019
3110160	0160	0111	Керівництво і управління у сфері комунальної власності у місті Києві	36 386 019	36 386 019	24 230 460	774 900								36 386 019
3117340	7340	0443	Проектування, реставрація та охорона пам'яток архітектури						9 500 000	9 500 000				9 500 000	9 500 000
3200000			**Управління з питань реклами виконавчого органу Київської міської ради (КМДА)**	**52 444 612**	**52 444 612**	**3 802 290**	**140 800**								**52 444 612**
3210000			Управління з питань реклами виконавчого органу Київської міської ради (КМДА)	52 444 612	52 444 612	3 802 290	140 800								52 444 612
3210160	0160	0111	Керівництво і управління у сфері реклами у місті Києві	5 599 612	5 599 612	3 802 290	140 800								5 599 612
3217693	7693	0490	Інші заходи, пов'язані з економічною діяльністю	46 845 000	46 845 000										46 845 000
3300000			**Департамент з питань реєстрації виконавчого органу Київської міської ради (КМДА)**	**24 650 945**	**24 650 945**	**17 815 340**	**493 200**								**24 650 945**

Додаток 5
до рішення Київської
міської ради "Про бюджет
міста Києва на 2022 рік"

від_____ №____

Міжбюджетні трансферти бюджету міста Києва на 2022 рік

26000000000
(код бюджету)

1. Показники міжбюджетних трансфертів з інших бюджетів

(грн)

Код Класифікації доходу бюджету/ Код бюджету	Найменування трансферту/ Найменування бюджету – надавача міжбюджетного трансферту	Усього
	I. Трансферти до загального фонду бюджету	
41021000	Додаткова дотація з державного бюджету місцевим бюджетам на компенсацію втрат доходів місцевих бюджетів внаслідок наданих державою податкових пільг зі сплати земельного податку суб'єктам космічної діяльності та літакобудування	81 037 200
99000000000	Державний бюджет України	81 037 200
41033000	Субвенція з державного бюджету місцевим бюджетам на здійснення підтримки окремих закладів та заходів у системі охорони здоров'я	171 551 100
99000000000	Державний бюджет України	171 551 100
41033900	Освітня субвенція з державного бюджету місцевим бюджетам	5 995 506 400
99000000000	Державний бюджет України	5 995 506 400
41034400	Субвенція з державного бюджету місцевим бюджетам на проектні, будівельно-ремонтні роботи, придбання житла та приміщень для розвитку сімейних та інших форм виховання, наближених до сімейних, підтримку малих групових будинків та забезпечення житлом дітей-сиріт, дітей, позбавлених батьківського піклування, осіб з їх числа	18 679 200
99000000000	Державний бюджет України	18 679 200
41035400	Субвенція з державного бюджету місцевим бюджетам на надання державної підтримки особам з особливими освітніми потребами	25 858 600
99000000000	Державний бюджет України	25 858 600
41035600	Субвенція з державного бюджету місцевим бюджетам на створення мережі спеціалізованих служб підтримки осіб, які постраждали від домашнього насильства та/або насильства за ознакою статі	20 050 000

Код Класифікації доходу бюджету/ Код бюджету	Найменування трансферту/ Найменування бюджету – надавача міжбюджетного трансферту	Усього
99000000000	Державний бюджет України	20 050 000
	II. Трансферти до спеціального фонду бюджету	
41037300	Субвенція з державного бюджету місцевим бюджетам на фінансове забезпечення будівництва, реконструкції, ремонту і утримання автомобільних доріг загального користування місцевого значення, вулиць і доріг комунальної власності у населених пунктах	2 314 138 900
99000000000	Державний бюджет України	2 314 138 900
X	УСЬОГО за розділом I та II, у тому числі:	8 626 821 400
X	загальний фонд	6 312 682 500
X	спеціальний фонд	2 314 138 900

Київський міський голова

Віталій КЛИЧКО

Додаток 6
до рішення Київської міської ради
"Про бюджет міста Києва на 2022 рік"
від _____ №_____

26000000000
(код бюджету)

Обсяги капітальних вкладень бюджету у розрізі інвестиційних проектів у 2022 році

Код Програмної класифікації видатків та кредитування місцевого бюджету	Код Типової програмної класифікації видатків та кредитування місцевого бюджету	Код Функціональної класифікації видатків та кредитування бюджету	Найменування головного розпорядника коштів місцевого бюджету / відповідального виконавця, найменування бюджетної програми/підпрограми згідно з Типовою програмною класифікацією видатків та кредитування місцевого бюджету	Найменування інвестиційного проекту	Загальний період реалізації проекту (рік початку і завершення)	Загальна вартість проекту, гривень	Обсяг капітальних вкладень місцевого бюджету всього, гривень	Обсяг капітальних вкладень місцевого бюджету у 2022 році, гривень	Очікуваний рівень готовності проєкту на кінець 2022 року, %
1	2	3	4	5	6	7	8	9	10
			УСЬОГО			**98 791 117 152,0**	**28 725 999 695,0**	**6 040 373 800,0**	
			у тому числі:						
			СУБВЕНЦІЯ НА УТРИМАННЯ ТА РОЗВИТОК АВТОМОБІЛЬНИХ ДОРІГ					1 500 000 000,0	
1900000			***19 ДЕПАРТАМЕНТ ТРАНСПОРТНОЇ ІНФРАСТРУКТУРИ***			**69 288 954 300,0**	**19 536 059 339,0**	**3 962 121 300,0**	
1910000			***19 ДЕПАРТАМЕНТ ТРАНСПОРТНОЇ ІНФРАСТРУКТУРИ***			**69 288 954 300,0**	**19 536 059 339,0**	**3 962 121 300,0**	
			у тому числі:						
			СУБВЕНЦІЯ НА УТРИМАННЯ ТА РОЗВИТОК АВТОМОБІЛЬНИХ ДОРІГ					1 500 000 000,0	
1917421	7421	0453	Утримання та розвиток наземного електротранспорту	РЕКОНСТРУКЦІЯ ТРАМВАЙНОЇ ЛІНІЇ ВІД ВУЛ. МИЛОСЛАВСЬКОЇ ДО ДАРНИЦЬКОГО ЗАЛІЗНИЧНОГО ВОКЗАЛУ В ДЕСНЯНСЬКОМУ РАЙОНІ МІСТА КИЄВА	03.2020 12.2024	898 733 600,0	616 352 300,0	50 000 000,0	74,1

Код Програмної класифікації видатків та кредитування місцевого бюджету	Код Типової програмної класифікації видатків та кредитування місцевого бюджету	Код Функціональної класифікації видатків та кредитування бюджету	Найменування головного розпорядника коштів місцевого бюджету / відповідального виконавця, найменування бюджетної програми/підпрограми згідно з Типовою програмною класифікацією видатків та кредитування місцевого бюджету	Найменування інвестиційного проекту	Загальний період реалізації проекту (рік початку і завершення)	Загальна вартість проекту, гривень	Обсяг капітальних вкладень місцевого бюджету всього, гривень	Обсяг капітальних вкладень місцевого бюджету у 2022 році, гривень	Очікуваний рівень готовності проєкту на кінець 2022 року, %
1	2	3	4	5	6	7	8	9	10
1917421	7421	0453	Утримання та розвиток наземного електротранспорту	РЕКОНСТРУКЦІЯ ТА БУДІВНИЦТВО ТРАМВАЙНОЇ ЛІНІЇ ВІД ВУЛ. ГНАТА ЮРИ ДО ЗАТ "КИСНЕВИЙ ЗАВОД"	04.2016 12.2024	834 662 800,0	482 754 500,0	55 000 000,0	64,4
1917421	7421	0453	Утримання та розвиток наземного електротранспорту	БУДІВНИЦТВО ТРАМВАЙНОЇ ЛІНІЇ ВІД ВУЛ. СТАРОВОКЗАЛЬНОЇ ДО СТАНЦІЇ КИЇВСЬКОГО МЕТРОПОЛІТЕНУ "ПАЛАЦ СПОРТУ" З ЗАЇЗДОМ НА ВОКЗАЛЬНУ ПЛОЩУ В ШЕВЧЕНКІВСЬКОМУ ТА ПЕЧЕРСЬКОМУ РАЙОНАХ МІСТА КИЄВА	10.2020 12.2025	1 996 186 000,0	4 500 000,0	6 000 000,0	0,5
1917470	7340	0443	Проектування, реставрація та охорона пам'яток архітектури	РЕСТАВРАЦІЯ З ПРИСТОСУВАННЯМ ДО УМОВ СУЧАСНОГО ВИКОРИСТАННЯ СПОРУДИ КИЇВСЬКОГО ФУНІКУЛЕРА (МИХАЙЛІВСЬКОГО МЕХАНІЧНОГО ПІДЙОМУ) НА ВУЛ. ПЕТРА САГАЙДАЧНОГО, 3 У ПОДІЛЬСЬКОМУ РАЙОНІ МІСТА КИЄВА	10.2017 12.2023	363 229 400,0	10 286 600,0	13 000 000,0	6,4
1917441	7441	0456	Утримання та розвиток мостів/шляхопроводів	РЕКОНСТРУКЦІЯ ШЛЯХОПРОВОДУ В СКЛАДІ ТРАНСПОРТНОЇ РОЗВ'ЯЗКИ НА ПЕРЕТИНІ ВУЛ. ДЕГТЯРІВСЬКОЇ ТА ВУЛ. ОЛЕКСАНДРА ДОВЖЕНКА	09.2020 11.2025	514 986 100,0	8 000 000,0	10 000 000,0	3,6
1917441	7340	0443	Проектування, реставрація та охорона пам'яток архітектури	РЕСТАВРАЦІЯ З ПРИСТОСУВАННЯМ МОСТУ ІМ Є.О.ПАТОНА ЧЕРЕЗ Р.ДНІПРО	07.2004 11.2027	3 844 669 000,0	25 484 300,0	50 000 000,0	2,0
1917441	7441	0456	Утримання та розвиток мостів/шляхопроводів	РЕКОНСТРУКЦІЯ ШЛЯХОПРОВОДУ НА ПЕРЕТИНІ ВУЛ. БУДІВЕЛЬНИКІВ З БРОВАРСЬКИМ ПРОСПЕКТОМ І СВЯТОШИНО-БРОВАРСЬКОЮ ЛІНІЄЮ МЕТРОПОЛІТЕНУ БІЛЯ СТАНЦІЇ МЕТРО "ДАРНИЦЯ"	03.2021 05.2025	271 578 600,0	6 000 000,0	9 377 400,0	5,7

Код Програмної класифікації видатків та кредитування місцевого бюджету	Код Типової програмної класифікації видатків та кредитування місцевого бюджету	Код Функціональної класифікації видатків та кредитування бюджету	Найменування головного розпорядника коштів місцевого бюджету / відповідального виконавця, найменування бюджетної програми/підпрограми згідно з Типовою програмною класифікацією видатків та кредитування місцевого бюджету	Найменування інвестиційного проекту	Загальний період реалізації проекту (рік початку і завершення)	Загальна вартість проекту, гривень	Обсяг капітальних вкладень місцевого бюджету всього, гривень	Обсяг капітальних вкладень місцевого бюджету у 2022 році, гривень	Очікуваний рівень готовності проекту на кінець 2022 року, %
1	2	3	4	5	6	7	8	9	10
1917461	7461	0456	Утримання та розвиток автомобільних доріг та дорожньої інфраструктури за рахунок коштів місцевого бюджету	РЕКОНСТРУКЦІЯ ДОЩОВОЇ КАНАЛІЗАЦІЇ НА ПРОСПЕКТІ БРОВАРСЬКОМУ ВІД ВУЛ. МИТРОПОЛИТА АНДРЕЯ ШЕПТИЦЬКОГО (ВУЛ. ЛУНАЧАРСЬКОГО) ДО МОСТУ МЕТРО ЧЕРЕЗ РУСАНІВСЬКУ ПРОТОКУ В ДНІПРОВСЬКОМУ РАЙОНІ	02.2017 11.2026	240 065 200,0	20 694 089,0	28 738 200,0	20,6
1917461	7461	0456	Утримання та розвиток автомобільних доріг та дорожньої інфраструктури за рахунок коштів місцевого бюджету	БУДІВНИЦТВО АВТОМОБІЛЬНОЇ ДОРОГИ НА ДІЛЯНЦІ МІЖ ВУЛ. О.ДОВБУША ТА БРОВАРСЬКИМ ПРОСПЕКТОМ У ДНІПРОВСЬКОМУ РАЙОНІ	10.2018 12.2025	580 089 700,0	26 795 800,0	49 050 000,0	19,3
1917461	7461	0456	Утримання та розвиток автомобільних доріг та дорожньої інфраструктури за рахунок коштів місцевого бюджету	РЕКОНСТРУКЦІЯ ВУЛ. ТРУСКАВЕЦЬКОЇ У ДАРНИЦЬКОМУ РАЙОНІ	02.2011 12.2023	80 615 000,0		30 000 000,0	74,4
1917461	7461	0456	Утримання та розвиток автомобільних доріг та дорожньої інфраструктури за рахунок коштів місцевого бюджету	БУДІВНИТЦВО ПІДЇЗНОЇ ДОРОГИ З РЕКОНСТРУКЦІЄЮ ВУЛ. ВИРЛИЦЬКОЇ У ПРОМИСЛОВІЙ ЗОНІ МІКРОРАЙОНУ БОРТНИЧІ ДАРНИЦЬКОГО РАЙОНУ М. КИЄВА	06.2019 11.2023	35 000 000,0	9 689 900,0	11 980 000,0	61,9
1917461	7461	0456	Утримання та розвиток автомобільних доріг та дорожньої інфраструктури за рахунок коштів місцевого бюджету	БУДІВНИЦТВО ВЕЛОСИПЕДНОЇ ДОРІЖКИ ПО ВЕЛОМАРШРУТУ "СОЛОМ'ЯНКА - ЦЕНТР" В М. КИЄВІ	05.2019 11.2023	99 687 100,0	24 060 000,0	39 498 000,0	64,0
1917461	7461	0456	Утримання та розвиток автомобільних доріг та дорожньої інфраструктури за рахунок коштів місцевого бюджету	РЕКОНСТРУКЦІЯ ПІДЗЕМНОГО ПІШОХІДНОГО ПЕРЕХОДУ НА ВУЛ.ЗОЇ ГАЙДАЙ БІЛЯ БУДИНКУ №5 У ОБОЛОНСЬКОМУ РАЙОНІ М. КИЄВА	04.2020 11.2022	50 765 600,0	6 795 000,0	43 558 500,0	99,2

Код Програмної класифікації видатків та кредитування місцевого бюджету	Код Типової програмної класифікації видатків та кредитування місцевого бюджету	Код Функціональної класифікації видатків та кредитування бюджету	Найменування головного розпорядника коштів місцевого бюджету / відповідального виконавця, найменування бюджетної програми/підпрограми згідно з Типовою програмною класифікацією видатків та кредитування місцевого бюджету	Найменування інвестиційного проекту	Загальний період реалізації проекту (рік початку і завершення)	Загальна вартість проекту, гривень	Обсяг капітальних вкладень місцевого бюджету всього, гривень	Обсяг капітальних вкладень місцевого бюджету у 2022 році, гривень	Очікуваний рівень готовності проекту на кінець 2022 року, %
1	2	3	4	5	6	7	8	9	10
1917461	7461	0456	Утримання та розвиток автомобільних доріг та дорожньої інфраструктури за рахунок коштів місцевого бюджету	РЕКОНСТРУКЦІЯ ВУЛ. КИРИЛІВСЬКОЇ З РЕКОНСТРУКЦІЄЮ ТРАМВАЙНИХ КОЛІЙ У ПОДІЛЬСЬКОМУ РАЙОНІ М.КИЄВА	02.2017 11.2027	480 000 000,0	2 998 850,0	8 000 000,0	2,1
1917461	7461	0456	Утримання та розвиток автомобільних доріг та дорожньої інфраструктури за рахунок коштів місцевого бюджету	РЕКОНСТРУКЦІЯ ТРАНСПОРТНОЇ РОЗВ'ЯЗКИ НА ПЕРЕТИНІ ВУЛ. БОГАТИРСЬКОЇ З ВУЛ.ПОЛЯРНОЮ В ОБОЛОНСЬКОМУ РАЙОНІ	04.2020 11.2026	700 000 000,0	5 000 000,0	27 530 700,0	4,6
1917461	7461	0456	Утримання та розвиток автомобільних доріг та дорожньої інфраструктури за рахунок коштів місцевого бюджету	РЕКОНСТРУКЦІЯ ДОРОГИ НА ТРУХАНОВОМУ ОСТРОВІ В ДНІПРОВСЬКОМУ РАЙОНІ	04.2018 12.2024	223 020 000,0	2 637 500,0	5 040 700,0	3,4
1917461	7461	0456	Утримання та розвиток автомобільних доріг та дорожньої інфраструктури за рахунок коштів місцевого бюджету	РЕКОНСТРУКЦІЯ СХОДИНОК МЕМОРІАЛЬНОГО КОМПЛЕКСУ ТА ПЛОЩІ БІЛЯ МОСКОВСЬКИХ ВОРІТ НАЦІОНАЛЬНОГО МУЗЕЮ ІСТОРІЇ УКРАЇНИ У ДРУГІЙ СВІТОВІЙ ВІЙНІ. МЕМОРІАЛЬНИЙ КОМПЛЕКС	07.2020 12.2025	120 000 000,0	1 361 100,0	3 888 400,0	4,4
1917461	7461	0456	Утримання та розвиток автомобільних доріг та дорожньої інфраструктури за рахунок коштів місцевого бюджету	РЕКОНСТРУКЦІЯ ТРАНСПОРТНОГО ВУЗЛА В РІЗНИХ РІВНЯХ НА ПЕРЕТИНІ ПРОСП. ПЕРЕМОГИ З ПРОСП. ПОВІТРОФЛОТСЬКИМ ІЗ БУДІВНИЦТВОМ ПІШОХІДНИХ ПЕРЕХОДІВ В РІЗНИХ РІВНЯХ	09.2020 04.2026	1 102 061 200,0	19 150 400,0	16 856 600,0	3,3
1917461	7461	0456	Утримання та розвиток автомобільних доріг та дорожньої інфраструктури за рахунок коштів місцевого бюджету	РЕКОНСТРУКЦІЯ МЕРЕЖІ МІСЬКОЇ ДОЩОВОЇ КАНАЛІЗАЦІЇ НА ТЕРИТОРІЇ, ЩО ПРИЛЯГАЄ ДО СВЯТО-УСПЕНСЬКОЇ КИЇВО-ПЕЧЕРСЬКОЇ ЛАВРИ У ПЕЧЕРСЬКОМУ РАЙОНІ	11.2007 11.2022	94 678 800,0	70 297 600,0	34 035 900,0	100,0
1917441	7441	0456	Утримання та розвиток мостів/шляхопроводів	БУДІВНИЦТВО ПОДІЛЬСЬКОГО МОСТОВОГО ПЕРЕХОДУ ЧЕРЕЗ Р. ДНІПРО У М. КИЄВІ	06.2004 12.2024	19 921 573 000,0	10 663 359 600,0	389 345 500,0	54,8

Код Програмної класифікації видатків та кредитування місцевого бюджету	Код Типової програмної класифікації видатків та кредитування місцевого бюджету	Код Функціональної класифікації видатків та кредитування бюджету	Найменування головного розпорядника коштів місцевого бюджету / відповідального виконавця, найменування бюджетної програми/підпрограми згідно з Типовою програмною класифікацією видатків та кредитування місцевого бюджету	Найменування інвестиційного проекту	Загальний період реалізації проекту (рік початку і завершення)	Загальна вартість проекту, гривень	Обсяг капітальних вкладень місцевого бюджету всього, гривень	Обсяг капітальних вкладень місцевого бюджету у 2022 році, гривень	Очікуваний рівень готовності проєкту на кінець 2022 року, %
1	2	3	4	5	6	7	8	9	10
1917462	7462	0456	Утримання та розвиток автомобільних доріг та дорожньої інфраструктури за рахунок субвенції з державного бюджету	БУДІВНИЦТВО ПОДІЛЬСЬКОГО МОСТОВОГО ПЕРЕХОДУ ЧЕРЕЗ Р. ДНІПРО У М. КИЄВІ				548 822 200,0	
1917441	7441	0456	Утримання та розвиток мостів/шляхопроводів	РЕКОНСТРУКЦІЯ ТРАНСПОРТНОЇ РОЗВ'ЯЗКИ НА ПЕРЕТИНІ ПРОСПЕКТУ ПЕРЕМОГИ З ВУЛ. ГЕТЬМАНА У СОЛОМ'ЯНСЬКОМУ ТА ШЕВЧЕНКІВСЬКОМУ РАЙОНАХ М.КИЄВА	09.2018 12.2023	1 997 744 400,0	1 070 164 600,0	176 429 600,0	68,3
1917462	7462	0456	Утримання та розвиток автомобільних доріг та дорожньої інфраструктури за рахунок субвенції з державного бюджету	РЕКОНСТРУКЦІЯ ТРАНСПОРТНОЇ РОЗВ'ЯЗКИ НА ПЕРЕТИНІ ПРОСПЕКТУ ПЕРЕМОГИ З ВУЛ. ГЕТЬМАНА У СОЛОМ'ЯНСЬКОМУ ТА ШЕВЧЕНКІВСЬКОМУ РАЙОНАХ М.КИЄВА				117 000 000,0	
1917462	7462	0456	Утримання та розвиток автомобільних доріг та дорожньої інфраструктури за рахунок субвенції з державного бюджету	БУДІВНИЦТВО ВЕЛИКОЇ ОКРУЖНОЇ ДОРОГИ НА ДІЛЯНЦІ ВІД ПРОСП. МАРШАЛА РОКОССОВСЬКОГО ДО ВУЛ. БОГАТИРСЬКОЇ З БУДІВНИЦТВОМ ТРАНСПОРТНОЇ РОЗВ'ЯЗКИ В РІЗНИХ РІВНЯХ	07.2013 12.2022	1 125 507 200,0	810 738 800,0	213 534 800,0	100,0
1917461	7461	0456	Утримання та розвиток автомобільних доріг та дорожньої інфраструктури за рахунок коштів місцевого бюджету	БУДІВНИЦТВО ПІД'ЇЗНОЇ АВТОМОБІЛЬНОЇ ДОРОГИ ВІД ПРОСП. ВАЛЕРІЯ ЛОБАНОВСЬКОГО (ЧЕРВОНОЗОРЯНОГО ПРОСПЕКТУ) (ПОБЛИЗУ ПРИМИКАННЯ ВУЛ.ВОЛОДИМИРА БРОЖКА (ВУЛ.КІРОВОГРАДСЬКОЇ)) ДО МІЖНАРОДНОГО АЕРОПОРТУ "КИЇВ" (ЖУЛЯНИ) У СОЛОМ'ЯНСЬКОМУ РАЙОНІ М.КИЄВА	04.2011 12.2022	737 233 500,0	548 361 700,0	5 000 000,0	100,0

Код Програмної класифікації видатків та кредитування місцевого бюджету	Код Типової програмної класифікації видатків та кредитування місцевого бюджету	Код Функціональної класифікації видатків та кредитування бюджету	Найменування головного розпорядника коштів місцевого бюджету / відповідального виконавця, найменування бюджетної програми/підпрограми згідно з Типовою програмною класифікацією видатків та кредитування місцевого бюджету	Найменування інвестиційного проекту	Загальний період реалізації проекту (рік початку і завершення)	Загальна вартість проекту, гривень	Обсяг капітальних вкладень місцевого бюджету всього, гривень	Обсяг капітальних вкладень місцевого бюджету у 2022 році, гривень	Очікуваний рівень готовності проєкту на кінець 2022 року, %
1	2	3	4	5	6	7	8	9	10
1917462	7462	0456	Утримання та розвиток автомобільних доріг та дорожньої інфраструктури за рахунок субвенції з державного бюджету	БУДІВНИЦТВО ПІДЇЗНОЇ АВТОМОБІЛЬНОЇ ДОРОГИ ВІД ПРОСП. ВАЛЕРІЯ ЛОБАНОВСЬКОГО (ЧЕРВОНОЗОРЯНОГО ПРОСПЕКТУ) (ПОБЛИЗУ ПРИМИКАННЯ ВУЛ.ВОЛОДИМИРА БРОЖКА (ВУЛ.КІРОВОГРАДСЬКОЇ)) ДО МІЖНАРОДНОГО АЕРОПОРТУ "КИЇВ" (ЖУЛЯНИ) У СОЛОМ'ЯНСЬКОМУ РАЙОНІ М.КИЄВА				177 434 600,0	
1917461	7461	0456	Утримання та розвиток автомобільних доріг та дорожньої інфраструктури за рахунок коштів місцевого бюджету	БУДІВНИЦТВО ВЕЛИКОЇ КІЛЬЦЕВОЇ ДОРОГИ НА ДІЛЯНЦІ ВІД ВУЛИЦІ БОГАТИРСЬКОЇ ДО ОБОЛОНСЬКОГО ПРОСПЕКТУ В М. КИЄВІ	11.2012 12.2022	149 235 500,0	35 172 700,0	25 665 000,0	100,0
1917462	7462	0456	Утримання та розвиток автомобільних доріг та дорожньої інфраструктури за рахунок субвенції з державного бюджету	БУДІВНИЦТВО ВЕЛИКОЇ КІЛЬЦЕВОЇ ДОРОГИ НА ДІЛЯНЦІ ВІД ВУЛИЦІ БОГАТИРСЬКОЇ ДО ОБОЛОНСЬКОГО ПРОСПЕКТУ В М. КИЄВІ				88 397 000,0	
1917461	7461	0456	Утримання та розвиток автомобільних доріг та дорожньої інфраструктури за рахунок коштів місцевого бюджету	ПРОДОВЖЕННЯ ВУЛ. СУЗДАЛЬСЬКОЇ ДО ПОВІТРОФЛОТСЬКОГО ПРОСПЕКТУ З БУДІВНИЦТВОМ ШЛЯХОПРОВОДУ ЧЕРЕЗ ЗАЛІЗНИЧНІ КОЛІЇ, М.КИЇВ, СОЛОМ'ЯНСЬКИЙ РАЙОН (РЕКОНСТРУКЦІЯ)	12.2017 12.2025	1 263 788 500,0	18 571 600,0	4 546 000,0	2,1
1917462	7462	0456	Утримання та розвиток автомобільних доріг та дорожньої інфраструктури за рахунок субвенції з державного бюджету	ПРОДОВЖЕННЯ ВУЛ. СУЗДАЛЬСЬКОЇ ДО ПОВІТРОФЛОТСЬКОГО ПРОСПЕКТУ З БУДІВНИЦТВОМ ШЛЯХОПРОВОДУ ЧЕРЕЗ ЗАЛІЗНИЧНІ КОЛІЇ, М.КИЇВ, СОЛОМ'ЯНСЬКИЙ РАЙОН (РЕКОНСТРУКЦІЯ)				2 920 000,0	

Код Програмної класифікації видатків та кредитування місцевого бюджету	Код Типової програмної класифікації видатків та кредитування місцевого бюджету	Код Функціональної класифікації видатків та кредитування бюджету	Найменування головного розпорядника коштів місцевого бюджету / відповідального виконавця, найменування бюджетної програми/підпрограми згідно з Типовою програмною класифікацією видатків та кредитування місцевого бюджету	Найменування інвестиційного проекту	Загальний період реалізації проекту (рік початку і завершення)	Загальна вартість проекту, гривень	Обсяг капітальних вкладень місцевого бюджету всього, гривень	Обсяг капітальних вкладень місцевого бюджету у 2022 році, гривень	Очікуваний рівень готовності проекту на кінець 2022 року, %
1	2	3	4	5	6	7	8	9	10
1917461	7461	0456	Утримання та розвиток автомобільних доріг та дорожньої інфраструктури за рахунок коштів місцевого бюджету	РЕКОНСТРУКЦІЯ ВУЛ. ВЕРХНІЙ ВАЛ ТА ВУЛ. НИЖНІЙ ВАЛ НА ДІЛЯНЦІ ВІД ВУЛ. ГЛИБОЧИЦЬКОЇ ДО ВУЛ. НАБЕРЕЖНО-ХРЕЩАТИЦЬКОЇ У ПОДІЛЬСЬКОМУ РАЙОНІ	05.2018 12.2026	801 119 600,0	13 219 600,0	6 000 000,0	7,9
1917462	7462	0456	Утримання та розвиток автомобільних доріг та дорожньої інфраструктури за рахунок субвенції з державного бюджету	РЕКОНСТРУКЦІЯ ВУЛ. ВЕРХНІЙ ВАЛ ТА ВУЛ. НИЖНІЙ ВАЛ НА ДІЛЯНЦІ ВІД ВУЛ. ГЛИБОЧИЦЬКОЇ ДО ВУЛ. НАБЕРЕЖНО-ХРЕЩАТИЦЬКОЇ У ПОДІЛЬСЬКОМУ РАЙОНІ				44 291 400,0	
1917461	7461	0456	Утримання та розвиток автомобільних доріг та дорожньої інфраструктури за рахунок коштів місцевого бюджету	РЕКОНСТРУКЦІЯ ВУЛ.СТЕЦЕНКА ВІД ПРОСПЕКТУ ПАЛЛАДІНА ДО ІНТЕРНАЦІОНАЛЬНОЇ ПЛОЩІ ВКЛЮЧНО З ЛІКВІДАЦІЄЮ КІЛЬЦЕВОГО РУХУ ТРАНСПОРТУ НА ПЕРЕТИНІ ВУЛ.СТЕЦЕНКА З ВУЛ.ТУПОЛЄВА ТА ВУЛ.СТЕЦЕНКА З ВУЛ.ШЕРБАКОВА У М.КИЄВІ	04.2017 12.2028	2 944 735 100,0	172 636 800,0	89 021 900,0	19,3
1917462	7462	0456	Утримання та розвиток автомобільних доріг та дорожньої інфраструктури за рахунок субвенції з державного бюджету	РЕКОНСТРУКЦІЯ ВУЛ.СТЕЦЕНКА ВІД ПРОСПЕКТУ ПАЛЛАДІНА ДО ІНТЕРНАЦІОНАЛЬНОЇ ПЛОЩІ ВКЛЮЧНО З ЛІКВІДАЦІЄЮ КІЛЬЦЕВОГО РУХУ ТРАНСПОРТУ НА ПЕРЕТИНІ ВУЛ.СТЕЦЕНКА З ВУЛ.ТУПОЛЄВА ТА ВУЛ.СТЕЦЕНКА З ВУЛ.ШЕРБАКОВА У М.КИЄВІ				307 600 000,0	

Код Програмної класифікації видатків та кредитування місцевого бюджету	Код Типової програмної класифікації видатків та кредитування місцевого бюджету	Код Функціональної класифікації видатків та кредитування бюджету	Найменування головного розпорядника коштів місцевого бюджету / відповідального виконавця, найменування бюджетної програми/підпрограми згідно з Типовою програмною класифікацією видатків та кредитування місцевого бюджету	Найменування інвестиційного проекту	Загальний період реалізації проекту (рік початку і завершення)	Загальна вартість проекту, гривень	Обсяг капітальних вкладень місцевого бюджету всього, гривень	Обсяг капітальних вкладень місцевого бюджету у 2022 році, гривень	Очікуваний рівень готовності проєкту на кінець 2022 року, %
1	2	3	4	5	6	7	8	9	10
1917691	7691	0490	Виконання заходів за рахунок цільових фондів, утворених Верховною Радою Автономної Республіки Крим, органами місцевого самоврядування і місцевими органами виконавчої влади і фондів, утворених Верховною Радою Автономної Республіки Крим, органами місцевого самоврядування і місцевими органами виконавчої влади	БУДІВНИЦТВО НАЗЕМНИХ ТА ПІДЗЕМНИХ ПАРКІНГІВ У ЦЕНТРАЛЬНІЙ ЧАСТИНІ МІСТА КИЄВА	04.2021 12.2024	300 000 000,0	7 500 000,0	50 000 000,0	19,2
1917423	7423	0453	Утримання та розвиток метрополітену	БУДІВНИЦТВО ДІЛЬНИЦІ СИРЕЦЬКО-ПЕЧЕРСЬКОЇ ЛІНІЇ МЕТРОПОЛІТЕНУ ВІД СТАНЦІЇ "СИРЕЦЬ" НА ЖИТЛОВИЙ МАСИВ ВИНОГРАДАР З ЕЛЕКТРОДЕПО У ПОДІЛЬСЬКОМУ РАЙОНІ	10.2018 12.2027	11 186 617 600,0	4 613 621 000,0	1 056 472 900,0	15,3
1917423	7423	0453	Утримання та розвиток метрополітену	РЕКОНСТРУКЦІЯ СИСТЕМИ АВТОМАТИЧНОЇ ПОЖЕЖНОЇ СИГНАЛІЗАЦІЇ НА ОБ'ЄКТАХ МЕТРОПОЛІТЕНУ З ОСНАЩЕННЯМ СИСТЕМАМИ ПРОТИПОЖЕЖНОГО ЗАХИСТУ ЕСКАЛАТОРНИХ КОМПЛЕКСІВ СТАНЦІЙ	01.2012 12.2025	67 134 100,0	19 308 400,0	11 887 500,0	48,3
1917423	7423	0453	Утримання та розвиток метрополітену	БУДІВНИЦТВО ПОДІЛЬСЬКО-ВИГУРІВСЬКОЇ ЛІНІЇ КИЇВСЬКОГО МЕТРОПОЛІТЕНУ ВІД КІЛЬЦЕВОЇ ДОРОГИ НА ЖИТЛОВИЙ МАСИВ ВИГУРІВЩИНА-ТРОЄЩИНА З ЕЛЕКТРОДЕПО	05.2012 12.2027	15 360 300 000,0	30 410 900,0	50 000 000,0	0,8

Код Програмної класифікації видатків та кредитування місцевого бюджету	Код Типової програмної класифікації видатків та кредитування місцевого бюджету	Код Функціональної класифікації видатків та кредитування бюджету	Найменування головного розпорядника коштів місцевого бюджету / відповідального виконавця, найменування бюджетної програми/підпрограми згідно з Типовою програмною класифікацією видатків та кредитування місцевого бюджету	Найменування інвестиційного проекту	Загальний період реалізації проекту (рік початку і завер-шення)	Загальна вартість проекту, гривень	Обсяг капітальних вкладень місцевого бюджету всього, гривень	Обсяг капітальних вкладень місцевого бюджету у 2022 році, гривень	Очікуваний рівень готовності проєкту на кінець 2022 року, %
1	2	3	4	5	6	7	8	9	10
1917461	7461	0456	Утримання та розвиток автомобільних доріг та дорожньої інфраструктури за рахунок коштів місцевого бюджету	РЕКОНСТРУКЦІЯ ТА БУДІВНИЦТВО ВУЛИЧНО-ДОРОЖНЬОЇ МЕРЕЖІ В ЧАСТИНІ СТВОРЕННЯ ВЕЛОСИПЕДНОЇ ІНФРАСТРУКТУРИ ТА РЕКРЕАЦІЙНОГО ВЕЛОСИПЕДНОГО МАРШРУТУ В М. КИЄВІ. ВЕЛОМАРШРУТ "ЖИТЛОВИЙ МАСИВ ТРОЄЩИНА - ЄВРОПЕЙСЬКА ПЛОЩА"	07.2015 12.2022	44 142 500,0	23 247 600,0	20 884 000,0	100,0
1917461	7461	0456	Утримання та розвиток автомобільних доріг та дорожньої інфраструктури за рахунок коштів місцевого бюджету	БУДІВНИЦТВО МЕРЕЖІ ЗОВНІШНЬОГО ОСВІТЛЕННЯ ВУЛИЦІ ТРУХАНІВСЬКОЇ У ДНІПРОВСЬКОМУ ТА ДЕСНЯНСЬКОМУ РАЙОНАХ МІСТА КИЄВА	05.2021 12.2022	17 473 100,0	7 248 600,0	10 224 500,0	100,0
1917461	7461	0456	Утримання та розвиток автомобільних доріг та дорожньої інфраструктури за рахунок коштів місцевого бюджету	БУДІВНИЦТВО МЕРЕЖІ ЗОВНІШНЬОГО ОСВІТЛЕННЯ ПАРКУ ДРУЖБИ НАРОДІВ У ДЕСНЯНСЬКОМУ РАЙОНІ МІСТА КИЄВА	12.2017 12.2022	20 525 300,0	8 435 300,0	12 090 000,0	100,0
1917461	7461	0456	Утримання та розвиток автомобільних доріг та дорожньої інфраструктури за рахунок коштів місцевого бюджету	НОВЕ БУДІВНИЦТВО МЕРЕЖ ЗОВНІШНЬОГО ОСВІТЛЕННЯ (ПЕРЕЛІК ОБЄКТІВ ВИЗНАЧАЄТЬСЯ РОЗПОРЯДЖЕННЯМ ВО КМР (КМДА))	01.2022 12.2024	100 000 000,0		10 000 000,0	10,0
1917461	7461	0456	Утримання та розвиток автомобільних доріг та дорожньої інфраструктури за рахунок коштів місцевого бюджету	БУДІВНИЦТВО СВІТЛОФОРНИХ ОБ'ЄКТІВ	11.2015 12.2026	404 934 000,0	133 910 200,0	20 000 000,0	38,0
1917461	7461	0456	Утримання та розвиток автомобільних доріг та дорожньої інфраструктури за рахунок коштів місцевого бюджету	РЕКОНСТРУКЦІЯ СВІТЛОФОРНИХ ОБ'ЄКТІВ	05.2019 12.2025	110 700 000,0	11 294 000,0	20 000 000,0	28,3

Код Програмної класифікації видатків та кредитування місцевого бюджету	Код Типової програмної класифікації видатків та кредитування місцевого бюджету	Код Функціональної класифікації видатків та кредитування бюджету	Найменування головного розпорядника коштів місцевого бюджету / відповідального виконавця, найменування бюджетної програми/підпрограми згідно з Типовою програмною класифікацією видатків та кредитування місцевого бюджету	Найменування інвестиційного проекту	Загальний період реалізації проекту (рік початку і завершення)	Загальна вартість проекту, гривень	Обсяг капітальних вкладень місцевого бюджету всього, гривень	Обсяг капітальних вкладень місцевого бюджету у 2022 році, гривень	Очікуваний рівень готовності проєкту на кінець 2022 року, %
1	2	3	4	5	6	7	8	9	10
1917461	7461	0456	Утримання та розвиток автомобільних доріг та дорожньої інфраструктури за рахунок коштів місцевого бюджету	РЕКОНСТРУКЦІЯ ОБ'ЄКТІВ ДОРОЖНЬО-ТРАНСПОРТНОЇ ІНФРАСТРУКТУРИ НА ПЛОЩІ ПЕРЕМОГИ	08.2020 12.2026	140 162 800,0	3 000 000,0	5 000 000,0	5,7
1917461	7461	0456	Утримання та розвиток автомобільних доріг та дорожньої інфраструктури за рахунок коштів місцевого бюджету	РЕКОНСТРУКЦІЯ ОБ'ЄКТІВ ДОРОЖНЬО-ТРАНСПОРТНОЇ ІНФРАСТРУКТУРИ ПО ВУЛ. ВАСИЛЬКІВСЬКІЙ	08.2020 12.2026	66 000 000,0	3 000 000,0	8 000 000,0	16,7
1200000			***12 ДЕПАРТАМЕНТ ЖИТЛОВО-КОМУНАЛЬНОЇ ІНФРАСТРУКТУРИ***			**8 529 621 400,0**	**3 282 457 660,0**	**497 223 000,0**	
1210000			***12 ДЕПАРТАМЕНТ ЖИТЛОВО-КОМУНАЛЬНОЇ ІНФРАСТРУКТУРИ***			**8 529 621 400,0**	**3 282 457 660,0**	**497 223 000,0**	
1217310	7310	0443	Будівництво об'єктів житлово-комунального господарства	РЕКОНСТРУКЦІЯ ДЮКЕРНИХ ПЕРЕХОДІВ ЧЕРЕЗ Р.ДНІПРО	10.2018 12.2026	985 435 800,0	40 523 700,0	50 000 000,0	11,6
1217310	7310	0443	Будівництво об'єктів житлово-комунального господарства	РЕКОНСТРУКЦІЯ СПОРУД ПЕРШОЇ ЧЕРГИ БОРТНИЦЬКОЇ СТАНЦІЇ АЕРАЦІЇ НА ВУЛ. КОЛЕКТОРНІЙ, 1-А В ДАРНИЦЬКОМУ РАЙОНІ М.КИЄВА (КОРИГУВАННЯ) І ЧЕРГА БУДІВНИЦТВА. НАСОСНА СТАНЦІЯ ПЕРШОГО ПІДЙОМУ	12.2012 12.2024	694 525 700,0	125 424 600,0	30 500 000,0	81,9
1217310	7310	0443	Будівництво об'єктів житлово-комунального господарства	РЕКОНСТРУКЦІЯ НАПІРНИХ МУЛОПРОВОДІВ БОРТНИЦЬКОЇ СТАНЦІЇ АЕРАЦІЇ ВІД КАМЕРИ МК2 ПО ВУЛ. КОЛЕКТОРНА, 1 В ДАРНИЦЬКОМУ РАЙОНІ М.КИЄВА ДО КАМЕРИ МК20 НА ТЕРИТОРІЇ ГНІДИНСЬКОЇ СІЛЬСЬКОЇ РАДИ БОРИСПІЛЬСЬКОГО РАЙОНУ, КИЇВСЬКОЇ ОБЛАСТІ	01.2021 12.2023	367 138 100,0		8 000 000,0	4,9

Додаток 7

до рішення Київської міської ради "Про бюджет міста Києва на 2022 рік"
від _____ №_____

Розподіл витрат місцевого бюджету на реалізацію місцевих/регіональних програм у 2022 році

26000000000
(код бюджету)

(грн.)

Код Програмної класифікації видатків та кредитування місцевих бюджетів	Код Типової програмної класифікації видатків та кредитування місцевих бюджетів	Код Функціональної класифікації видатків та кредитування бюджету	Найменування головного розпорядника коштів місцевого бюджету / відповідального виконавця, найменування бюджетної програми згідно з Типовою програмною класифікацією видатків та кредитування місцевих бюджетів	Найменування місцевої/регіональної програми	Дата та номер документа, яким затверджено місцеву регіональну програму	Усього	Загальний фонд	Спеціальний фонд	
								усього	у тому числі бюджет розвитку
1	2	3	4	5	6	7	8	9	10
0100000			**Київська міська рада (Секретаріат)**			217 550 000	217 550 000		
0110000			*Київська міська рада (Секретаріат)*			*217 550 000*	*217 550 000*		
0110180	0180	0133	Інша діяльність у сфері державного управління	Програма вирішення депутатами Київської міської ради соціально-економічних проблем, виконання передвиборних програм та доручень виборців на 2021-2025 роки	Рішення Київської міської ради від 14.12.2020 №10/10	97 550 000	97 550 000		
0111142	1142	0990	Інші програми та заходи у сфері освіти	Програма вирішення депутатами Київської міської ради соціально-економічних проблем, виконання передвиборних програм та доручень виборців на 2021-2025 роки	Рішення Київської міської ради від 14.12.2020 №10/10	23 655 000	23 655 000		
0113242	3242	1090	Інші заходи у сфері соціального захисту і соціального забезпечення	Програма вирішення депутатами Київської міської ради соціально-економічних проблем, виконання передвиборних програм та доручень виборців на 2021-2025 роки	Рішення Київської міської ради від 14.12.2020 №10/10	59 575 000	59 575 000		
0114082	4082	0829	Інші заходи в галузі культури і мистецтва	Програма вирішення депутатами Київської міської ради соціально-економічних проблем, виконання передвиборних програм та доручень виборців на 2021-2025 роки	Рішення Київської міської ради від 14.12.2020 №10/10	5 000 000	5 000 000		
0115061	5061	0810	Забезпечення діяльності місцевих центрів фізичного здоров'я населення "Спорт для всіх" та проведення фізкультурно-масових заходів серед населення регіону	Програма вирішення депутатами Київської міської ради соціально-економічних проблем, виконання передвиборних програм та доручень виборців на 2021-2025 роки	Рішення Київської міської ради від 14.12.2020 №10/10	3 870 000	3 870 000		
0116090	6090	0640	Інша діяльність у сфері житлово-комунального господарства	Програма вирішення депутатами Київської міської ради соціально-економічних проблем, виконання передвиборних програм та доручень виборців на 2021-2025 роки	Рішення Київської міської ради від 14.12.2020 №10/10	27 900 000	27 900 000		
0200000			**Київська міська державна адміністрація**			162 033 100	161 833 100	200 000	200 000

Код Програмної класифікації видатків та кредитування місцевих бюджетів	Код Типової програмної класифікації видатків та кредитування місцевих бюджетів	Код Функціональної класифікації видатків та кредитування бюджету	Найменування головного розпорядника коштів місцевого бюджету / відповідального виконавця, найменування бюджетної програми згідно з Типовою програмною класифікацією видатків та кредитування місцевих бюджетів	Найменування місцевої/регіональної програми	Дата та номер документа, яким затверджено місцеву регіональну програму	Усього	Загальний фонд	Спеціальний фонд	
								усього	у тому числі бюджет розвитку
1	2	3	4	5	6	7	8	9	10
1410000			*Департамент міського благоустрою виконавчого органу Київської міської ради (КМДА)*			*58 388 420*	*27 494 720*	*30 893 700*	*30 893 700*
1416030	6030	0620	Організація благоустрою населених пунктів	Міська цільова програма контролю за утриманням домашніх тварин та регулювання чисельності безпритульних тварин гуманними методами на 2020 - 2022 роки	Рішення Київської міської ради від 24.12.2020 №20/20	27 494 720	27 494 720		
1417330	7330	0443	Будівництво інших об'єктів комунальної власності	Міська цільова програма контролю за утриманням домашніх тварин та регулювання чисельності безпритульних тварин гуманними методами на 2020 - 2022 роки	Рішення Київської міської ради від 24.12.2020 №20/20	30 893 700		30 893 700	30 893 700
1900000			**Департамент транспортної інфраструктури виконавчого органу Київської міської ради (КМДА)**			8 181 927 260	844 023 100	7 337 904 160	4 935 765 260
1910000			*Департамент транспортної інфраструктури виконавчого органу Київської міської ради (КМДА)*			*8 181 927 260*	*844 023 100*	*7 337 904 160*	*4 935 765 260*
1917340	7340	0443	Проектування, реставрація та охорона пам'яток архітектури	Міська цільова програма розвитку транспортної інфраструктури міста Києва на 2019-2023 роки	Рішення Київської міської ради від 14.11.2019 №222/7795	81 224 900		81 224 900	81 224 900
1917412	7412	0451	Регулювання цін на послуги місцевого автотранспорту	Міська цільова програма розвитку транспортної інфраструктури міста Києва на 2019-2023 роки	Рішення Київської міської ради від 14.11.2019 №222/7795	508 896 400	508 896 400		
1917413	7413	0451	Інші заходи у сфері автотранспорту	Міська цільова програма розвитку транспортної інфраструктури міста Києва на 2019-2023 роки	Рішення Київської міської ради від 14.11.2019 №222/7795	134 880 160		134 880 160	134 880 160
1917421	7421	0453	Утримання та розвиток наземного електротранспорту	Міська цільова програма розвитку транспортної інфраструктури міста Києва на 2019-2023 роки	Рішення Київської міської ради від 14.11.2019 №222/7795	61 000 000		61 000 000	61 000 000
1917422	7422	0453	Регулювання цін на послуги місцевого наземного електротранспорту	Міська цільова програма розвитку транспортної інфраструктури міста Києва на 2019-2023 роки	Рішення Київської міської ради від 14.11.2019 №222/7795	43 264 800	43 264 800		
1917423	7423	0453	Утримання та розвиток метрополітену	Міська цільова програма розвитку транспортної інфраструктури міста Києва на 2019-2023 роки	Рішення Київської міської ради від 14.11.2019 №222/7795	1 118 360 400		1 118 360 400	1 118 360 400
1917426	7426	0455	Інші заходи у сфері електротранспорту	Міська цільова програма розвитку транспортної інфраструктури міста Києва на 2019-2023 роки	Рішення Київської міської ради від 14.11.2019 №222/7795	76 000 000		76 000 000	76 000 000

Код Програмної класифікації видатків та кредитування місцевих бюджетів	Код Типової програмної класифікації видатків та кредитування місцевих бюджетів	Код Функціональної класифікації видатків та кредитування бюджету	Найменування головного розпорядника коштів місцевого бюджету / відповідального виконавця, найменування бюджетної програми згідно з Типовою програмною класифікацією видатків та кредитування місцевих бюджетів	Найменування місцевої/регіональної програми	Дата та номер документа, яким затверджено місцеву регіональну програму	Усього	Загальний фонд	Спеціальний фонд	
								усього	у тому числі бюджет розвитку
1	2	3	4	5	6	7	8	9	10
1917441	7441	0456	Утримання та розвиток мостів/шляхопроводів	Міська цільова програма розвитку транспортної інфраструктури міста Києва на 2019-2023 роки	Рішення Київської міської ради від 14.11.2019 №222/7795	934 642 200		934 642 200	934 642 200
1917442	7442	0456	Утримання та розвиток інших об'єктів транспортної інфраструктури	Міська цільова програма зовнішнього освітлення міста Києва на період 2019-2022 років	Рішення Київської міської ради від 05.03.2019 №183/6839	700 000 000		700 000 000	700 000 000
1917442	7442	0456	Утримання та розвиток інших об'єктів транспортної інфраструктури	Міська цільова програма розвитку транспортної інфраструктури міста Києва на 2019-2023 роки	Рішення Київської міської ради від 14.11.2019 №222/7795	1 377 496 100		1 377 496 100	1 377 496 100
1917442	7442	0456	Утримання та розвиток інших об'єктів транспортної інфраструктури	Міська цільова програма підвищення організації та безпеки дорожнього руху в місті Києві до 2022 року	Рішення Київської міської ради від 15.05.2019 № 542/7198	299 861 900	291 861 900	8 000 000	8 000 000
1917461	7461	0456	Утримання та розвиток автомобільних доріг та дорожньої інфраструктури за рахунок коштів місцевого бюджету	Міська цільова програма зовнішнього освітлення міста Києва на період 2019-2022 років	Рішення Київської міської ради від 05.03.2019 №183/6839	32 314 500		32 314 500	32 314 500
1917461	7461	0456	Утримання та розвиток автомобільних доріг та дорожньої інфраструктури за рахунок коштів місцевого бюджету	Міська цільова програма розвитку транспортної інфраструктури міста Києва на 2019-2023 роки	Рішення Київської міської ради від 14.11.2019 №222/7795	358 847 000		358 847 000	358 847 000
1917461	7461	0456	Утримання та розвиток автомобільних доріг та дорожньої інфраструктури за рахунок коштів місцевого бюджету	Міська цільова програма підвищення організації та безпеки дорожнього руху в місті Києві до 2022 року	Рішення Київської міської ради від 15.05.2019 № 542/7198	53 000 000		53 000 000	53 000 000
1917462	7462	0456	Утримання та розвиток автомобільних доріг та дорожньої інфраструктури за рахунок субвенції з державного бюджету	Міська цільова програма розвитку транспортної інфраструктури міста Києва на 2019-2023 роки	Рішення Київської міської ради від 14.11.2019 №222/7795	2 314 138 900		2 314 138 900	
1917691	7691	0490	Виконання заходів за рахунок цільових фондів, утворених Верховною Радою Автономної Республіки Крим, органами місцевого самоврядування і місцевими органами виконавчої влади і фондів, утворених Верховною Радою Автономної Республіки Крим, органами місцевого самоврядування і місцевими органами виконавчої влади	Міська цільова програма розвитку транспортної інфраструктури міста Києва на 2019-2023 роки	Рішення Київської міської ради від 14.11.2019 №222/7795	50 000 000		50 000 000	

Код Програмної класифікації видатків та кредитування місцевих бюджетів	Код Типової програмної класифікації видатків та кредитування місцевих бюджетів	Код Функціональної класифікації видатків та кредитування бюджету	Найменування головного розпорядника коштів місцевого бюджету / відповідального виконавця, найменування бюджетної програми згідно з Типовою програмною класифікацією видатків та кредитування місцевих бюджетів	Найменування місцевої/регіональної програми	Дата та номер документа, яким затверджено місцеву регіональну програму	Усього	Загальний фонд	Спеціальний фонд	
								усього	у тому числі бюджет розвитку
1	2	3	4	5	6	7	8	9	10
1917691	7691	0490	Виконання заходів за рахунок цільових фондів, утворених Верховною Радою Автономної Республіки Крим, органами місцевого самоврядування і місцевими органами виконавчої влади і фондів, утворених Верховною Радою Автономної Республіки Крим, органами місцевого самоврядування і місцевими органами виконавчої влади	Міська цільова програма підвищення організації та безпеки дорожнього руху в місті Києві до 2022 року	Рішення Київської міської ради від 15.05.2019 № 542/7198	38 000 000		38 000 000	
2000000			**Департамент інформаційно-комунікаційних технологій виконавчого органу Київської міської ради (КМДА)**			1 070 512 088	371 366 486	699 145 602	699 145 602
2010000			*Департамент інформаційно-комунікаційних технологій виконавчого органу Київради (КМДА)*			*1 070 512 088*	*371 366 486*	*699 145 602*	*699 145 602*
2017520	7520	0460	Реалізація Національної програми інформатизації	Комплексна міська цільова програма "Електронна столиця" на 2019-2022 роки	Рішення Київської міської ради від 18 12 2018 № 461/6512	1 070 512 088	371 366 486	699 145 602	699 145 602
2300000			**Департамент суспільних комунікацій виконавчого органу Київської міської ради (КМДА)**			293 107 300	260 925 100	32 182 200	32 182 200
2310000			*Департамент суспільних комунікацій виконавчого органу Київської міської ради (КМДА)*			*293 107 300*	*260 925 100*	*32 182 200*	*32 182 200*
2310180	0180	0133	Інша діяльність у сфері державного управління	Міська цільова програма "Сприяння розвитку громадянського суспільства у м.Києві на 2020-2022 рр."	Рішення Київської міської ради від 12.12.2019 №452/8025	65 799 100	65 799 100		
2318410	8410	0830	Фінансова підтримка засобів масової інформації	Міська цільова програма розвитку інформаційно-комунікативної сфери міста Києва на 2022-2024 роки	Рішення Київської міської ради від 07.10.2021	213 438 200	181 256 000	32 182 200	32 182 200
2318420	8420	0830	Інші заходи у сфері засобів масової інформації	Міська цільова програма розвитку інформаційно-комунікативної сфери міста Києва на 2022-2024 роки	Рішення Київської міської ради від 07.10.2021	13 870 000	13 870 000		
2600000			**Управління туризму та промоцій виконавчого органу Київської міської ради (КМДА)**			25 001 400	18 772 800	6 228 600	6 228 600
2610000			*Управління туризму та промоцій виконавчого органу Київської міської ради (КМДА)*			*25 001 400*	*18 772 800*	*6 228 600*	*6 228 600*
2617622	7622	0470	Реалізація програм і заходів в галузі туризму та курортів	Міська цільова програма розвитку туризму в місті Києві на 2022 -2024 роки	Рішення Київської міської ради від 07.10.2021	25 001 400	18 772 800	6 228 600	6 228 600
2700000			**Департамент економіки та інвестицій виконавчого органу Київської міської ради (КМДА)**			500 000	500 000		

Код Програмної класифікації видатків та кредитування місцевих бюджетів	Код Типової програмної класифікації видатків та кредитування місцевих бюджетів	Код Функціональної класифікації видатків та кредитування бюджету	Найменування головного розпорядника коштів місцевого бюджету / відповідального виконавця, найменування бюджетної програми згідно з Типовою програмною класифікацією видатків та кредитування місцевих бюджетів	Найменування місцевої/регіональної програми	Дата та номер документа, яким затверджено місцеву регіональну програму	Усього	Загальний фонд	Спеціальний фонд	
								усього	у тому числі бюджет розвитку
1	2	3	4	5	6	7	8	9	10
4116030	6030	0620	Організація благоустрою населених пунктів	Комплексна міська цільова програма екологічного благополуччя міста Києва на 2022-2025 роки	Рішення Київської міської ради від 07.10.2021 №2728/2769	71 350 724	66 350 724	5 000 000	5 000 000
4117321	7321	0443	Будівництво освітніх установ та закладів	Міська комплексна цільова програма "Освіта Києва . 2019-2023 роки"	Рішення Київської міської ради від 18.12.2018 №467/6518	69 725 800		69 725 800	69 725 800
4117691	7691	0490	Виконання заходів за рахунок цільових фондів, утворених Верховною Радою Автономної Республіки Крим, органами місцевого самоврядування і місцевими органами виконавчої влади і фондів, утворених Верховною Радою Автономної Республіки Крим, органами місцевого самоврядування і місцевими органами виконавчої влади	Комплексна міська цільова програма екологічного благополуччя міста Києва на 2022-2025 роки	Рішення Київської міської ради від 07.10.2021 №2728/2769	20 000 000		20 000 000	
4200000			**Деснянська районна в місті Києві державна адміністрація**			1 336 543 082	988 696 209	347 846 873	325 330 041
4210000			*Деснянська районна в місті Києві державна адміністрація*			*1 336 543 082*	*988 696 209*	*347 846 873*	*325 330 041*
4213121	3121	1040	Утримання та забезпечення діяльності центрів соціальних служб	Міська цільова програма "Діти. Сім'я. Столиця на 2022-2024 роки"	Рішення Київської міської ради від 08.07.2021 №1590/1631	10 445 700	10 445 700		
4213123	3123	1040	Заходи державної політики з питань сім'ї	Міська цільова програма "Діти. Сім'я. Столиця на 2022-2024 роки"	Рішення Київської міської ради від 08.07.2021 №1590/1631	370 800	370 800		
4211010	1010	0910	Надання дошкільної освіти	Міська комплексна цільова програма "Освіта Києва . 2019-2023 роки"	Рішення Київської міської ради від 18.12.2018 №467/6518	912 333 200	884 663 000	27 670 200	27 670 200
4211021	1021	0921	Надання загальної середньої освіти закладами загальної середньої освіти	Міська комплексна цільова програма "Освіта Києва . 2019-2023 роки"	Рішення Київської міської ради від 18.12.2018 №467/6518	18 137 580		18 137 580	18 137 580
4211080	1080	0960	Надання спеціальної освіти мистецькими школами	Міська комплексна цільова програма "Освіта Києва . 2019-2023 роки"	Рішення Київської міської ради від 18.12.2018 №467/6518	4 324 132	1 357 300	2 966 832	450 000
4213031	3031	1030	Надання інших пільг окремим категоріям громадян відповідно до законодавства	Міська цільова програма "Турбота. Назустріч киянам" на 2022-2024 роки"	Рішення Київської міської ради від 07.10.2021	300 000		300 000	300 000

Код Програмної класифікації видатків та кредитування місцевих бюджетів	Код Типової програмної класифікації видатків та кредитування місцевих бюджетів	Код Функціональної класифікації видатків та кредитування бюджету	Найменування головного розпорядника коштів місцевого бюджету / відповідального виконавця, найменування бюджетної програми згідно з Типовою програмною класифікацією видатків та кредитування місцевих бюджетів	Найменування місцевої/регіональної програми	Дата та номер документа, яким затверджено місцеву регіональну програму	Усього	Загальний фонд	Спеціальний фонд	
								усього	у тому числі бюджет розвитку
1	2	3	4	5	6	7	8	9	10
4213111	3111	1040	Утримання закладів, що надають соціальні послуги дітям, які опинились у складних життєвих обставинах, підтримка функціонування дитячих будинків сімейного типу та прийомних сімей	Міська цільова програма "Діти. Сім'я. Столиця на 2022-2024 роки"	Рішення Київської міської ради від 08.07.2021 №1590/1631	100 000	100 000		
4213192	3192	1030	Надання фінансової підтримки громадським об'єднанням ветеранів і осіб з інвалідністю, діяльність яких має соціальну спрямованість	Міська цільова програма "Соціальне партнерство" на 2022-2024 роки"	Рішення Київської міської ради від 07.10.2021	1 004 290	1 004 290		
4213210	3210	1050	Організація та проведення громадських робіт	Міська цільова програма "Турбота. Назустріч киянам" на 2022-2024 роки"	Рішення Київської міської ради від 07.10.2021	55 037	55 037		
4213241	3241	1090	Забезпечення діяльності інших закладів у сфері соціального захисту і соціального забезпечення	Міська цільова програма "Турбота. Назустріч киянам" на 2022-2024 роки"	Рішення Київської міської ради від 07.10.2021	6 194 182	6 161 782	32 400	32 400
4213242	3242	1090	Інші заходи у сфері соціального захисту і соціального забезпечення	Міська цільова програма "Соціальне партнерство" на 2022-2024 роки"	Рішення Київської міської ради від 07.10.2021	460 000	460 000		
4213242	3242	1090	Інші заходи у сфері соціального захисту і соціального забезпечення	Міська цільова програма "Турбота. Назустріч киянам" на 2022-2024 роки"	Рішення Київської міської ради від 07.10.2021	8 209 874	8 209 874		
4216011	6011	0610	Експлуатація та технічне обслуговування житлового фонду	Комплексна цільова програма підвищення енергоефективності та розвитку житлово-комунальної інфраструктури міста Києва на 2021-2025 роки	Рішення Київської міської ради від 27.05.2021 №1241/1282	118 300 604	2 818 450	115 482 154	115 482 154
4216015	6015	0620	Забезпечення надійної та безперебійної експлуатації ліфтів	Комплексна цільова програма підвищення енергоефективності та розвитку житлово-комунальної інфраструктури міста Києва на 2021-2025 роки	Рішення Київської міської ради від 27.05.2021 №1241/1282	22 843 007		22 843 007	22 843 007
4216016	6016	0620	Впровадження засобів обліку витрат та регулювання споживання води та теплової енергії	Комплексна цільова програма підвищення енергоефективності та розвитку житлово-комунальної інфраструктури міста Києва на 2021-2025 роки	Рішення Київської міської ради від 27.05.2021 №1241/1282	25 000 000		25 000 000	25 000 000
4216030	6030	0620	Організація благоустрою населених пунктів	Комплексна міська цільова програма екологічного благополуччя міста Києва на 2022-2025 роки	Рішення Київської міської ради від 07.10.2021 №2728/2769	83 049 976	73 049 976	10 000 000	10 000 000
4217321	7321	0443	Будівництво освітніх установ та закладів	Міська комплексна цільова програма "Освіта Києва . 2019-2023 роки"	Рішення Київської міської ради від 18.12.2018 №467/6518	65 000 000		65 000 000	65 000 000
4217322	7322	0443	Будівництво медичних установ та закладів	Міська цільова програма "Здоров'я киян" на 2020-2022 роки	Рішення Київської міської ради від 12.12.2019 №450/8023	800 000		800 000	800 000

Код Програмної класифікації видатків та кредитування місцевих бюджетів	Код Типової програмної класифікації видатків та кредитування місцевих бюджетів	Код Функціональної класифікації видатків та кредитування бюджету	Найменування головного розпорядника коштів місцевого бюджету / відповідального виконавця, найменування бюджетної програми згідно з Типовою програмною класифікацією видатків та кредитування місцевих бюджетів	Найменування місцевої/регіональної програми	Дата та номер документа, яким затверджено місцеву регіональну програму	Усього	Загальний фонд	Спеціальний фонд	
								усього	у тому числі бюджет розвитку
1	2	3	4	5	6	7	8	9	10
4217323	7323	0443	Будівництво установ та закладів соціальної сфери	Міська цільова програма "Турбота. Назустріч киянам" на 2022-2024 роки"	Рішення Київської міської ради від 07.10.2021	34 114 700		34 114 700	34 114 700
4217330	7330	0443	Будівництво інших об'єктів комунальної власності	Міська цільова програма забезпечення готовності до дій за призначенням територіальної підсистеми міста Києва Єдиної державної системи цивільного захисту на 2020 - 2022 роки	Рішення Київської міської ради від 12.12.2019 №451/8024	5 000 000		5 000 000	5 000 000
4217461	7461	0456	Утримання та розвиток автомобільних доріг та дорожньої інфраструктури за рахунок коштів місцевого бюджету	Міська цільова програма розвитку транспортної інфраструктури міста Києва на 2019-2023 роки	Рішення Київської міської ради від 14.11.2019 №222/7795	500 000		500 000	500 000
4217691	7691	0490	Виконання заходів за рахунок цільових фондів, утворених Верховною Радою Автономної Республіки Крим, органами місцевого самоврядування і місцевими органами виконавчої влади і фондів, утворених Верховною Радою Автономної Республіки Крим, органами місцевого самоврядування і місцевими органами виконавчої влади	Комплексна міська цільова програма екологічного благополуччя міста Києва на 2022-2025 роки	Рішення Київської міської ради від 07.10.2021 №2728/2769	20 000 000		20 000 000	
4300000			**Дніпровська районна в місті Києві державна адміністрація**			1 190 341 812	949 794 390	240 547 422	220 019 942
4310000			*Деснянська районна в місті Києві державна адміністрація*			*138 000*	*138 000*		
4213111	3111	1040	Утримання закладів, що надають соціальні послуги дітям, які опинились у складних життєвих обставинах, підтримка функціонування дитячих будинків сімейного типу та прийомних сімей	Міська цільова програма "Діти. Сім'я. Столиця на 2022-2024 роки"	Рішення Київської міської ради від 08.07.2021 №1590/1631	138 000	138 000		
4310000			*Дніпровська районна в місті Києві державна адміністрація*			*1 190 203 812*	*949 656 390*	*240 547 422*	*220 019 942*
4311010	1010	0910	Надання дошкільної освіти	Міська комплексна цільова програма "Освіта Києва . 2019-2023 роки"	Рішення Київської міської ради від 18.12.2018 №467/6518	854 884 700	825 408 600	29 476 100	29 476 100
4311021	1021	0921	Надання загальної середньої освіти закладами загальної середньої освіти	Міська комплексна цільова програма "Освіта Києва . 2019-2023 роки"	Рішення Київської міської ради від 18.12.2018 №467/6518	30 662 300	22 812 300	7 850 000	7 850 000
4311022	1022	0922	Надання загальної середньої освіти спеціальними закладами загальної середньої освіти для дітей, які потребують корекції фізичного та/або розумового розвитку	Міська комплексна цільова програма "Освіта Києва . 2019-2023 роки"	Рішення Київської міської ради від 18.12.2018 №467/6518	1 061 200	521 200	540 000	540 000

Код Програмної класифікації видатків та кредитування місцевих бюджетів	Код Типової програмної класифікації видатків та кредитування місцевих бюджетів	Код Функціональної класифікації видатків та кредитування бюджету	Найменування головного розпорядника коштів місцевого бюджету / відповідального виконавця, найменування бюджетної програми згідно з Типовою програмною класифікацією видатків та кредитування місцевих бюджетів	Найменування місцевої/регіональної програми	Дата та номер документа, яким затверджено місцеву регіональну програму	Усього	Загальний фонд	Спеціальний фонд	
								усього	у тому числі бюджет розвитку
1	2	3	4	5	6	7	8	9	10
4516015	6015	0620	Забезпечення надійної та безперебійної експлуатації ліфтів	Комплексна цільова програма підвищення енергоефективності та розвитку житлово-комунальної інфраструктури міста Києва на 2021-2025 роки	Рішення Київської міської ради від 27.05.2021 №1241/1282	11 116 749		11 116 749	11 116 749
4516016	6016	0620	Впровадження засобів обліку витрат та регулювання споживання води та теплової енергії	Комплексна цільова програма підвищення енергоефективності та розвитку житлово-комунальної інфраструктури міста Києва на 2021-2025 роки	Рішення Київської міської ради від 27.05.2021 №1241/1282	669 874		669 874	669 874
4516030	6030	0620	Організація благоустрою населених пунктів	Комплексна міська цільова програма екологічного благополуччя міста Києва на 2022-2025 роки	Рішення Київської міської ради від 07.10.2021 №2728/2769	75 692 870	75 692 870		
4517321	7321	0443	Будівництво освітніх установ та закладів	Міська комплексна цільова програма "Освіта Києва . 2019-2023 роки"	Рішення Київської міської ради від 18.12.2018 №467/6518	30 000 000		30 000 000	30 000 000
4517691	7691	0490	Виконання заходів за рахунок цільових фондів, утворених Верховною Радою Автономної Республіки Крим, органами місцевого самоврядування і місцевими органами виконавчої влади і фондів, утворених Верховною Радою Автономної Республіки Крим, органами місцевого самоврядування і місцевими органами виконавчої влади	Комплексна міська цільова програма екологічного благополуччя міста Києва на 2022-2025 роки	Рішення Київської міської ради від 07.10.2021 №2728/2769	20 000 000		20 000 000	
4600000			**Подільська районна в місті Києві державна адміністрація**			782 040 525	557 533 439	224 507 086	203 309 586
4610000			*Подільська районна в місті Києві державна адміністрація*			*782 040 525*	*557 533 439*	*224 507 086*	*203 309 586*
4611010	1010	0910	Надання дошкільної освіти	Міська комплексна цільова програма "Освіта Києва . 2019-2023 роки"	Рішення Київської міської ради від 18.12.2018 №467/6518	471 290 300	459 590 300	11 700 000	11 700 000
4611021	1021	0921	Надання загальної середньої освіти закладами загальної середньої освіти	Міська комплексна цільова програма "Освіта Києва . 2019-2023 роки"	Рішення Київської міської ради від 18.12.2018 №467/6518	37 420 450	16 303 850	21 116 600	21 116 600
4611022	1022	0922	Надання загальної середньої освіти спеціальними закладами загальної середньої освіти для дітей, які потребують корекції фізичного та/або розумового розвитку	Міська комплексна цільова програма "Освіта Києва . 2019-2023 роки"	Рішення Київської міської ради від 18.12.2018 №467/6518	1 238 472	178 472	1 060 000	1 060 000

Код Програмної класифікації видатків та кредитування місцевих бюджетів	Код Типової програмної класифікації видатків та кредитування місцевих бюджетів	Код Функціональної класифікації видатків та кредитування бюджету	Найменування головного розпорядника коштів місцевого бюджету / відповідального виконавця, найменування бюджетної програми згідно з Типовою програмною класифікацією видатків та кредитування місцевих бюджетів	Найменування місцевої/регіональної програми	Дата та номер документа, яким затверджено місцеву регіональну програму	Усього	Загальний фонд	Спеціальний фонд	
								усього	у тому числі бюджет розвитку
1	2	3	4	5	6	7	8	9	10
4611025	1025	0922	Надання загальної середньої освіти навчально-реабілітаційними центрами для дітей з особливими освітніми потребами, зумовленими складними порушеннями розвитку	Міська комплексна цільова програма "Освіта Києва . 2019-2023 роки"	Рішення Київської міської ради від 18.12.2018 №467/6518	1 106 553	306 553	800 000	800 000
4611070	1070	0960	Надання позашкільної освіти закладами позашкільної освіти, заходи із позашкільної роботи з дітьми	Міська комплексна цільова програма "Освіта Києва . 2019-2023 роки"	Рішення Київської міської ради від 18.12.2018 №467/6518	1 400 000	200 000	1 200 000	1 200 000
4611080	1080	0960	Надання спеціальної освіти мистецькими школами	Міська комплексна цільова програма "Освіта Києва . 2019-2023 роки"	Рішення Київської міської ради від 18.12.2018 №467/6518	2 620 970	1 423 470	1 197 500	
4613111	3111	1040	Утримання закладів, що надають соціальні послуги дітям, які опинились у складних життєвих обставинах, підтримка функціонування дитячих будинків сімейного типу та прийомних сімей	Міська цільова програма "Діти. Сім'я. Столиця на 2022-2024 роки"	Рішення Київської міської ради від 08.07.2021 №1590/1631	137 800	137 800		
4613121	3121	1040	Утримання та забезпечення діяльності центрів соціальних служб	Міська цільова програма "Діти. Сім'я. Столиця на 2022-2024 роки"	Рішення Київської міської ради від 08.07.2021 №1590/1631	7 498 100	7 498 100		
4613123	3123	1040	Заходи державної політики з питань сім'ї	Міська цільова програма "Діти. Сім'я. Столиця на 2022-2024 роки"	Рішення Київської міської ради від 08.07.2021 №1590/1631	60 000	60 000		
4613192	3192	1030	Надання фінансової підтримки громадським об'єднанням ветеранів і осіб з інвалідністю, діяльність яких має соціальну спрямованість	Міська цільова програма "Соціальне партнерство" на 2022-2024 роки"	Рішення Київської міської ради від 07.10.2021	390 000	390 000		
4613210	3210	1050	Організація та проведення громадських робіт	Міська цільова програма "Турбота. Назустріч киянам" на 2022-2024 роки"	Рішення Київської міської ради від 07.10.2021	26 900	26 900		
4613241	3241	1090	Забезпечення діяльності інших закладів у сфері соціального захисту і соціального забезпечення	Міська цільова програма "Турбота. Назустріч киянам" на 2022-2024 роки"	Рішення Київської міської ради від 07.10.2021	2 589 743	2 589 743		
4613242	3242	1090	Інші заходи у сфері соціального захисту і соціального забезпечення	Міська цільова програма "Соціальне партнерство" на 2022-2024 роки"	Рішення Київської міської ради від 07.10.2021	310 000	310 000		
4613242	3242	1090	Інші заходи у сфері соціального захисту і соціального забезпечення	Міська цільова програма "Турбота. Назустріч киянам" на 2022-2024 роки"	Рішення Київської міської ради від 07.10.2021	4 335 841	4 335 841		
4616011	6011	0610	Експлуатація та технічне обслуговування житлового фонду	Комплексна цільова програма підвищення енергоефективності та розвитку житлово-комунальної інфраструктури міста Києва на 2021-2025 роки	Рішення Київської міської ради від 27.05.2021 №1241/1282	81 058 386	1 245 300	79 813 086	79 813 086

Код Програмної класифікації видатків та кредитування місцевих бюджетів	Код Типової програмної класифікації видатків та кредитування місцевих бюджетів	Код Функціональної класифікації видатків та кредитування бюджету	Найменування головного розпорядника коштів місцевого бюджету / відповідального виконавця, найменування бюджетної програми згідно з Типовою програмною класифікацією видатків та кредитування місцевих бюджетів	Найменування місцевої/регіональної програми	Дата та номер документа, яким затверджено місцеву регіональну програму	Усього	Загальний фонд	Спеціальний фонд	
								усього	у тому числі бюджет розвитку
1	2	3	4	5	6	7	8	9	10
4616015	6015	0620	Забезпечення надійної та безперебійної експлуатації ліфтів	Комплексна цільова програма підвищення енергоефективності та розвитку житлово-комунальної інфраструктури міста Києва на 2021-2025 роки	Рішення Київської міської ради від 27.05.2021 №1241/1282	25 000 000		25 000 000	25 000 000
4616030	6030	0620	Організація благоустрою населених пунктів	Комплексна міська цільова програма екологічного благополуччя міста Києва на 2022-2025 роки	Рішення Київської міської ради від 07.10.2021 №2728/2769	62 937 110	62 937 110		
4617321	7321	0443	Будівництво освітніх установ та закладів	Міська комплексна цільова програма "Освіта Києва . 2019-2023 роки"	Рішення Київської міської ради від 18.12.2018 №467/6518	12 619 900		12 619 900	12 619 900
4617323	7323	0443	Будівництво установ та закладів соціальної сфери	Міська цільова програма "Турбота. Назустріч киянам" на 2022-2024 роки"	Рішення Київської міської ради від 07.10.2021	40 000 000		40 000 000	40 000 000
4617461	7461	0456	Утримання та розвиток автомобільних доріг та дорожньої інфраструктури за рахунок коштів місцевого бюджету	Міська цільова програма розвитку транспортної інфраструктури міста Києва на 2019-2023 роки	Рішення Київської міської ради від 14.11.2019 №222/7795	10 000 000		10 000 000	10 000 000
4617691	7691	0490	Виконання заходів за рахунок цільових фондів, утворених Верховною Радою Автономної Республіки Крим, органами місцевого самоврядування і місцевими органами виконавчої влади і фондів, утворених Верховною Радою Автономної Республіки Крим, органами місцевого самоврядування і місцевими органами виконавчої влади	Комплексна міська цільова програма екологічного благополуччя міста Києва на 2022-2025 роки	Рішення Київської міської ради від 07.10.2021 №2728/2769	20 000 000		20 000 000	
4700000			**Святошинська районна в місті Києві державна адміністрація**			1 179 671 533	997 748 333	181 923 200	161 923 200
4710000			*Святошинська районна в місті Києві державна адміністрація*			*1 179 671 533*	*997 748 333*	*181 923 200*	*161 923 200*
4711010	1010	0910	Надання дошкільної освіти	Міська комплексна цільова програма "Освіта Києва . 2019-2023 роки"	Рішення Київської міської ради від 18.12.2018 №467/6518	900 896 400	900 896 400		
4711021	1021	0921	Надання загальної середньої освіти закладами загальної середньої освіти	Міська комплексна цільова програма "Освіта Києва . 2019-2023 роки"	Рішення Київської міської ради від 18.12.2018 №467/6518	43 379 169	9 391 700	33 987 469	33 987 469
4711070	1070	0960	Надання позашкільної освіти закладами позашкільної освіти, заходи із позашкільної роботи з дітьми	Міська комплексна цільова програма "Освіта Києва . 2019-2023 роки"	Рішення Київської міської ради від 18.12.2018 №467/6518	4 300 000	4 300 000		

Заступник міського голови –
секретар Київської міської ради

Вітренку А.О.
Положишник В.О.

Прошу розглянути проект рішення від 09.11.2021 № 08/231 – 4069/ПР в установленому порядку.

Омельченко А.В.

Для контролю за проходженням та тиражування.

Володимир БОНДАРЕНКО

"09" листопада 2021 року
№ 08/231 – 4069/ПР

08/231-4069/ПР
09.11.2021

УКРАЇНА

ВИКОНАВЧИЙ ОРГАН КИЇВСЬКОЇ МІСЬКОЇ РАДИ (КИЇВСЬКА МІСЬКА ДЕРЖАВНА АДМІНІСТРАЦІЯ)

вул. Хрещатик 36, м. Київ, 01044, тел. (044) 202 71 29, (044) 202 75 58, e-mail: kmda@kma.gov.ua
Контактний центр міста Києва (044) 15 51 Код ЄДРПОУ 00022527
E-mail для електронних звернень громадян: zvernen@kmda.gov.ua

05.11.2021 № 009-151р

на № _____ від _____

Київська міська рада

Відповідно до статі 76 Бюджетного кодексу України, направляю проєкт рішення Київської міської ради «Про бюджет міста Києва на 2022 рік».

У відповідності до пункту 3.4 глави 3 розділу VIII Регламенту виконавчого органу Київської міської ради (Київської міської державної адміністрації), затвердженого розпорядженням виконавчого органу Київської міської ради (Київської міської державної адміністрації) від 08 жовтня 2013 року №1810, інформую, що відповідальним за представлення та супроводження документів проєкту рішення на всіх стадіях є директор Департаменту фінансів виконавчого органу Київської міської ради (Київської міської державної адміністрації) Репік Володимир Михайлович (тел. 202-79-29).

Додатки: на 376 арк. в 1 примірнику.

Керівник апарату Дмитро ЗАГУМЕННИЙ

Володимир Репік
202-79-29

212046

N2

08/231-4220/ПР
23.11.2021

КИЇВСЬКА МІСЬКА РАДА

II СЕСІЯ IX СКЛИКАННЯ

РІШЕННЯ

_____№_____

Проєкт

Про здійснення запозичення до бюджету міста Києва шляхом залучення кредиту Європейського інвестиційного банку у 2021 році

Відповідно до статей 16, 18, 71, 74 Бюджетного кодексу України, статей 26, 70 Закону України «Про місцеве самоврядування в Україні», постанови Кабінету Міністрів України від 16 лютого 2011 року № 110 «Про затвердження Порядку здійснення місцевих запозичень», рішення Київської міської ради від 24 грудня 2020 року № 24/24 «Про бюджет міста Києва на 2021 рік», враховуючи лист Європейського інвестиційного банку від 27 листопада 2020 року, Київська міська рада

ВИРІШИЛА:

1. Здійснити у 2021 році місцеве зовнішнє запозичення до спеціального фонду (бюджету розвитку) бюджету міста Києва у формі укладення кредитного договору з Європейським інвестиційним банком з дотриманням таких істотних умов:

1.1. Мета здійснення запозичення – залучення коштів до бюджету розвитку бюджету міста Києва для фінансування видатків, спрямованих на створення, приріст чи оновлення стратегічних об'єктів довготривалого користування або об'єктів, що забезпечують виконання завдань міської ради, направлених на задоволення інтересів територіальної громади міста Києва, а саме: придбання рухомого складу комунальним підприємством «Київський метрополітен» і комунальним підприємством «Київпастранс».

1.2. Форма здійснення запозичення – укладання кредитного договору з Європейським інвестиційним банком.

1.3. Вид запозичення – зовнішній кредит.

1.4. Розмір та валюта запозичення – сума в євро, до 100 млн євро (сто мільйонів євро).

1.5. Розмір разової комісії Європейського інвестиційного банку за оцінку проекту – 50 000 євро (п'ятдесят тисяч євро), що сплачується відповідно до умов кредитного договору.

1.6. Строк запозичення – до 15 років, включаючи пільговий період 3 роки.

1.7. Гранична відсоткова ставка за користування кредитними коштами – 1,85% річних у євро.

1.8. Строки сплати відсотків за користування кредитними коштами – щоквартальними або піврічними платежами у строки та згідно з умовами кредитного договору.

1.9. Майнове або інше забезпечення виконання зобов'язань за запозиченням не надається.

1.10. Граничний розмір основної суми боргу за цим запозиченням становить 100 млн євро (сто мільйонів євро).

1.11. Погашення кредиту та сплата відсотків за користування кредитними коштами здійснюється за рахунок коштів бюджету міста Києва.

2. Уповноважити Київського міського голову Кличка Віталія Володимировича вчиняти від імені Київської міської ради всі необхідні для реалізації цього рішення правочини, у тому числі підписати кредитний договір з Європейським інвестиційним банком.

3. Доручити Департаменту фінансів виконавчого органу Київської міської ради (Київської міської державної адміністрації) здійснювати передбачені законодавством процедури, пов'язані з виконанням цього рішення, у зв'язку з чим надати Департаменту фінансів виконавчого органу Київської міської ради (Київської міської державної адміністрації) повноваження щодо:

3.1. Вчинення організаційно-правових дій щодо здійснення місцевого зовнішнього запозичення шляхом отримання кредиту від Європейського інвестиційного банку та здійснення інших правових та організаційних дій щодо отримання, обслуговування, управління та повернення залучених коштів з урахуванням у бюджеті міста на відповідний рік витрат на їх обслуговування та повернення.

3.2. Забезпечення виконання всіх необхідних заходів, які пов'язані із залученням до бюджету міста Києва місцевого зовнішнього запозичення, передбаченого цим рішенням.

4. З метою виконання статті 16 Бюджетного кодексу України уповноважити директора Департаменту фінансів виконавчого органу Київської міської ради (Київської міської державної адміністрації) здійснювати запозичення до бюджету міста Києва у межах, визначених рішенням Київської міської ради про бюджет міста Києва, та підписувати від імені Київської міської ради усі та будь-які кредитні договори, додаткові договори, угоди та документи, необхідні для здійснення правочинів з місцевим боргом, а також вчиняти всі інші дії, пов'язані із здійсненням запозичення, що не змінюють істотних умов кредитного договору.

5. Контроль за виконанням цього рішення покласти на постійну комісію Київської міської ради з питань бюджету та соціально-економічного розвитку.

Київський міський голова Віталій КЛИЧКО

ПОДАННЯ:

Перший заступник голови
Київської міської державної адміністрації М. Поворозник

Директор
Департаменту фінансів В. Репік

Начальник юридичного відділу
Департаменту фінансів Ю. Аввакумова

ПОГОДЖЕНО:

Заступник керівника апарату –
начальник юридичного управління Л. Верес

Керівник апарату виконавчого органу
Київської міської ради (Київської
міської державної адміністрації) Д. Загуменний

Голова постійної комісії Київради з питань
бюджету та соціально-економічного розвитку А. Вітренко

Секретар постійної комісії Київради з питань
бюджету та соціально-економічного розвитку В. Андронов

Виконувач обов'язків начальника Управління
правового забезпечення діяльності Київської
міської ради В. Положишник

ПОЯСНЮВАЛЬНА ЗАПИСКА
проєкту рішення Київської міської ради «Про здійснення запозичення до бюджету міста Києва шляхом залучення кредиту Європейського інвестиційного банку у 2021 році»

1. Обґрунтування необхідності прийняття рішення

Статтею 70 Закону України «Про місцеве самоврядування в Україні» визначено, що рада або за її рішенням інші органи місцевого самоврядування можуть здійснювати місцеві запозичення та отримувати позики місцевим бюджетам відповідно до вимог, встановлених Бюджетним кодексом України.

Бюджетний кодекс України (далі – БК України) встановлює, що місцеві запозичення здійснюються з метою фінансування бюджету розвитку бюджету Автономної Республіки Крим, міських бюджетів та використовуються для створення, приросту чи оновлення стратегічних об'єктів довготривалого користування або об'єктів, що забезпечують виконання завдань Верховної Ради Автономної Республіки Крим та міських рад, спрямованих на задоволення інтересів населення Автономної Республіки Крим і територіальних громад міст (стаття 74 БК України).

Верховна Рада Автономної Республіки Крим, обласні та міські ради мають право здійснювати місцеві внутрішні запозичення (абзац перший частини третьої статті 16 БК України).

Право на здійснення місцевих запозичень у межах, визначених рішенням про місцевий бюджет, з урахуванням статті 74 цього Кодексу належить Автономній Республіці Крим, обласній раді, територіальній громаді міста в особі керівника місцевого фінансового органу за дорученням Верховної Ради Автономної Республіки Крим, обласної ради, міської ради (абзац третій частини третьої статті 16 БК України).

Загальний обсяг місцевого боргу та гарантованого Автономною Республікою Крим, обласною радою чи міською територіальною громадою боргу (без урахування гарантійних зобов'язань, що виникають за кредитами (позиками) від міжнародних фінансових організацій) станом на кінець бюджетного періоду не може перевищувати 200 відсотків (для міста Києва - 400 відсотків) середньорічного прогнозного обсягу надходжень бюджету розвитку (без урахування обсягу місцевих запозичень та капітальних трансфертів (субвенцій) з інших бюджетів), визначеного відповідно до показників на наступні за плановим два бюджетні періоди у прогнозі відповідного місцевого бюджету (частина 3 статті 18 БК України).

Видатки місцевого бюджету на обслуговування місцевого боргу не можуть перевищувати 10 відсотків видатків загального фонду місцевого бюджету протягом будь-якого бюджетного періоду, коли планується обслуговування місцевого боргу (частина 6 статті 74 БК України).

Якщо у процесі здійснення платежів з погашення та обслуговування місцевого боргу та гарантованого місцевого боргу, обумовлених договором між кредитором та позичальником та/або правочином надання місцевої гарантії,

порушується графік платежів, що призводить до нарахування та сплати будь-яких штрафних санкцій, Верховна Рада Автономної Республіки Крим, відповідні обласна та міська ради не мають права здійснювати нові місцеві запозичення та надавати місцеві гарантії протягом трьох наступних років (частина 7 статті 74 БК України).

Здійснення місцевого зовнішнього запозичення до бюджету міста Києва у формі укладення кредитного договору з Європейським інвестиційним банком дозволить забезпечити реалізацію важливих інфраструктурних проектів для потреб територіальної громади міста Києва.

2. Мета і завдання прийняття рішення

Метою і завданням цього рішення є залучення коштів до бюджету розвитку бюджету міста Києва для фінансування видатків, спрямованих на створення, приріст чи оновлення стратегічних об'єктів довготривалого користування або об'єктів, що забезпечують виконання завдань міської ради, направлених на задоволення інтересів територіальної громади міста Києва, а саме: придбання рухомого складу комунальним підприємством «Київський метрополітен» і комунальним підприємством «Київпастранс».

3. Загальна характеристика рішення

Даний проєкт рішення складається з 5 пунктів, якими пропонується здійснити місцеве зовнішнє запозичення до спеціального фонду (бюджету розвитку) бюджету міста Києва у формі укладення кредитного договору з Європейським інвестиційним банком на загальну суму до 100 млн євро (сто мільйонів євро) відповідно до істотних умов, зазначених у пункті 1 цього рішення; уповноважити Київського міського голову Кличка Віталія Володимировича вчиняти від імені Київської міської ради всі необхідні для реалізації цього рішення правочини, у тому числі підписати кредитний договір з Європейським інвестиційним банком; встановлюються повноваження Департаменту фінансів виконавчого органу Київської міської ради (Київської міської державної адміністрації) здійснювати передбачені законодавством процедури, пов'язані з виконанням цього рішення; контроль за виконанням рішення покладається на постійну комісію Київської міської ради з питань бюджету та соціально-економічного розвитку.

4. Стан нормативно-правової бази у даній сфері правового регулювання

Нормативно-правовою базою у цій сфері правового регулювання є статті 16, 18, 71, 74 Бюджетного кодексу України, статті 26, 70 Закону України «Про місцеве самоврядування в Україні», постанова Кабінету Міністрів України від 16 лютого 2011 року № 110 «Про затвердження Порядку здійснення місцевих запозичень», рішення Київської міської ради від 24 грудня 2020 року № 24/24 «Про бюджет міста Києва на 2021 рік».

5. Фінансово-економічне обґрунтування

Реалізація даного проєкту рішення буде здійснюватися шляхом зовнішнього запозичення до спеціального фонду (бюджету розвитку) бюджету міста Києва у формі укладення кредитного договору з Європейським інвестиційним банком.

6. Прогноз соціально-економічного та інших наслідків прийняття рішення

Проєкт спрямований на залучення коштів до бюджету розвитку бюджету міста Києва для фінансування видатків, спрямованих на створення, приріст чи оновлення стратегічних об'єктів довготривалого користування або об'єктів, що забезпечують виконання завдань міської ради, направлених на задоволення інтересів територіальної громади міста Києва, а саме: придбання рухомого складу комунальним підприємством «Київський метрополітен» і комунальним підприємством «Київпастранс».

7. Суб'єкт подання рішення та доповідач на пленарному засіданні

Виконавчий орган Київської міської ради (Київська міська державна адміністрація).

Доповідач на пленарному засіданні – директор Департаменту фінансів виконавчого органу Київської міської ради (Київської міської державної адміністрації) – Репік Володимир Михайлович.

Директор Департаменту фінансів Володимир РЕПІК

Заступник міського голови –
секретар Київської міської ради

Вітренку А.О. Окопному О.Ю.
Положишник В.О.

Прошу розглянути проект рішення від 23.11.2021 № 08/231 – 4220/ПР в установленому порядку.

Омельченко А.В.

Для контролю за проходженням та тиражування.

Володимир БОНДАРЕНКО

"23" листопада 2021 року
№ 08/231 – 4220/ПР

08/231-4220/ПР
23.11.2021

УКРАЇНА

ВИКОНАВЧИЙ ОРГАН КИЇВСЬКОЇ МІСЬКОЇ РАДИ (КИЇВСЬКА МІСЬКА ДЕРЖАВНА АДМІНІСТРАЦІЯ)

вул. Хрещатик 36, м. Київ, 01044, тел. (044) 202 71 29, (044) 202 75 58, e-mail: kmda@kma.gov.ua
Контактний центр міста Києва (044) 15 51 Код ЄДРПОУ 00022527
E-mail для електронних звернень громадян: zvernen@kmda.gov.ua

23.11.2021 № 009-161р

на № _____ від _____

Київська міська рада

Відповідно до статей 26, 29 Регламенту Київської міської ради, затвердженого рішенням Київської міської ради від 07 липня 2016 року №579/579, глави 3 розділу VIII Регламенту виконавчого органу Київської міської ради (Київської міської державної адміністрації), затвердженого розпорядженням виконавчого органу Київської міської ради (Київської міської державної адміністрації) від 08 жовтня 2013 року № 1810, за поданням виконавчого органу Київської міської ради (Київської міської державної адміністрації) направляю проєкт рішення Київської міської ради «Про здійснення запозичення до бюджету міста Києва шляхом залучення кредиту Європейського інвестиційного банку у 2021 році».

У відповідності до пункту 3.4 глави 3 розділу VIII Регламенту виконавчого органу Київської міської ради (Київської міської державної адміністрації), затвердженого розпорядженням виконавчого органу Київської міської ради (Київської міської державної адміністрації) від 08 жовтня 2013 року № 1810 інформую, що відповідальним за представлення та супроводження документів проєкту рішення на всіх стадіях є директор Департаменту фінансів виконавчого органу Київської міської ради (Київської міської державної адміністрації) Репік Володимир Михайлович (тел. 202-79-29).

Додатки:
- проєкт рішення на 3 арк.;
- пояснювальна записка на 3 арк.;
- електронна версія зазначеного.

212051

Керівник апарату Дмитро ЗАГУМЕННИЙ

Володимир Репік
Юлія Аввакумова 202-77-40

N 3

08/231-2070/ПР
14.06.2021

КИЇВСЬКА МІСЬКА РАДА

II сесія IX скликання

РІШЕННЯ

_____№_____ ПРОЕКТ

Про внесення змін до Положення
про комплексну систему
відеоспостереження міста Києва,
затвердженого рішенням Київської
міської ради від 05 липня 2018 року
№ 1195/5259

Відповідно до законів України «Про місцеве самоврядування в Україні», «Про місцеві державні адміністрації», «Про інформацію», «Про телекомунікації», «Про захист інформації в інформаційно-телекомунікаційних системах», «Про захист персональних даних», «Про електронні документи та електронний документообіг», постанови Кабінету Міністрів України від 29 березня 2006 року № 373 «Про затвердження Правил забезпечення захисту інформації в інформаційних, телекомунікаційних та інформаційно-телекомунікаційних системах», Комплексної міської цільової програми «Електронна столиця» на 2019–2022 роки, затвердженої рішенням Київської міської ради від 18 грудня 2018 року № 461/6512, з метою удосконалення деяких питань функціонування комплексної системи відеоспостереження міста Києва Київська міська рада

ВИРІШИЛА:

1. Унести зміни до Положення про комплексну систему відеоспостереження міста Києва, затвердженого рішенням Київської міської ради від 05 липня 2018 року № 1195/5259, що додаються.

2. Офіційно оприлюднити це рішення на Єдиному веб-порталі територіальної громади міста Києва.

3. Це рішення набирає чинності з дня офіційного оприлюднення.

Київський міський голова Віталій КЛИЧКО

ПОДАННЯ:

Заступник голови з питань здійснення самоврядних повноважень — Петро ОЛЕНИЧ

Виконувач обов'язків Директора Департаменту інформаційно-комунікаційних технологій — Ганна ЛИСИК

Головний спеціаліст-юрисконсульт Департаменту інформаційно-комунікаційних технологій — Вікторія ХАТАМОВА

ПОГОДЖЕНО:

Перший заступник голови — Микола ПОВОРОЗНИК

Перший заступник голови з питань здійснення самоврядних повноважень — Олексій КУЛЕБА

Виконувач обов'язків начальника юридичного управління апарату — Ольга ЯКОВЛЄВА

Керівник апарату — Дмитро ЗАГУМЕННИЙ

Голова постійної комісії Київської міської ради з питань транспорту, зв'язку та реклами — Олексій ОКОПНИЙ

Голова постійної комісії Київської міської ради з питань цифрової трансформації та адміністративних послуг — Максим НЕФЬОДОВ

Голова постійної комісії Київської міської ради з питань регламенту, депутатської етики та запобігання корупції — Леонід ЄМЕЦЬ

Голова постійної комісії Київської міської ради з питань дотримання законності, правопорядку та зв'язків із правоохоронними органами — Олександр ПЛУЖНИК

Виконувач обов'язків начальника управління правового забезпечення діяльності Київської міської ради — Валентина ПОЛОЖИШНИК

Начальник Управління з питань запобігання та виявлення корупції — Сергій КРАСЮК

Заступник голови — Петро ПАНТЕЛЕЄВ

Додаток
Рішення Київської міської ради
_____ № _____

Зміни
до Положення про комплексну систему відеоспостереження міста Києва, затвердженого рішенням Київської міської ради від 05 липня 2018 року № 1195/5259

1. У розділі 1:

1.1. Пункт 1.3 викласти в такій редакції:

«1.3. Правовою основою функціонування комплексної системи відеоспостереження міста Києва є закони України «Про місцеве самоврядування в Україні», «Про місцеві державні адміністрації», «Про інформацію», «Про телекомунікації», «Про захист інформації в інформаційно-телекомунікаційних системах», «Про захист персональних даних», «Про електронні документи та електронний документообіг», постанова Кабінету Міністрів України від 29 березня 2006 року № 373 «Про затвердження Правил забезпечення захисту інформації в інформаційних, телекомунікаційних та інформаційно-телекомунікаційних системах», рішення Київської міської ради від 18 грудня 2018 року № 461/6512 «Про затвердження Комплексної міської цільової програми «Електронна столиця» на 2019–2022 роки», інші нормативно-правові акти.»

1.2. Пункт 1.4 після абзацу сьомого доповнити новими абзацами восьмим та дев'ятим такого змісту:

«доступ до інформації в Системі в режимі офлайн – доступ до збереженої інформації в Системі, захищеної від стороннього втручання, призначеної для задоволення потреб користувачів інформації в Системі визначених підпунктом 8.1.5 пункту 8.1 цього Положення;

заінтересовані особи – особи, які мають правові підстави отримати інформацію із засобів відеофіксації Системи і які не є користувачами Системи.»

1.3. Пункт 1.6 викласти в такій редакції:

«1.6 Технічні вимоги до використання технічних засобів і програмного забезпечення, організації робочих місць користувачів інформації в Системі, засобів відефіксації (залежно від виду даних (цифрові/аналогові), наявності у Системі засобів зберігання даних), підключення засобів відеофіксації, що знаходяться в чужому володінні, порядок отримання доступу до інформації в Системі в режимі офлайн тощо визначаються Регламентом комплексної системи

відеоспостереження міста Києва (далі – Регламент), що затверджується згідно з пунктом 2 рішення про затвердження цього Положення (далі - Регламент).»

2. У розділі 5:

2.1. Підпункт 5.2.1 пункту 5.2 після абзацу восьмого доповнити новими абзацами дев'ятим і десятим такого змісту:

«визначати пріоритети та плани розвитку Системи;

визначати з урахуванням технічних можливостей Системи, за пропозиціями адміністратора Системи, граничну чисельність облікових записів в журналі обліку користувачів інформації в Системі та користувачів інформації в Системі з особливим статусом;».

У зв'язку з цим абзац дев'ятий вважати відповідно абзацом одинадцятим.

2.2. У пункті 5.4:

2.2.1. Абзац другий підпункту 5.4.1 викласти в такій редакції:

«отримувати доступ до даних в Системі у порядку, визначеному цим Положенням, та відповідно до законодавства, яке визначає повноваження користувача інформації в Системі на отримання відповідних даних в Системі (Кримінального процесуального кодексу України, Кодексу цивільного захисту України, законів України «Про Службу безпеки України», «Про Національну поліцію України», «Про Національну гвардію України», «Про оперативно-розшукову діяльність», «Про Національне антикорупційне бюро України», «Про Державне бюро розслідувань», «Про Національне агентство України з питань виявлення, розшуку та управління активами, одержаними від корупційних та інших злочинів», «Про розвідку», «Про запобігання корупції», «Про бюро економічної безпеки України», «Про органи та осіб, які здійснюють примусове виконання судових рішень і рішень інших органів», «Про виконавче провадження» та інших);

2.2.2. Абзац другий підпункту 5.4.2 викласти в такій редакції:

«під час роботи в Системі дотримуватись вимог законодавства, яке визначає повноваження користувачів інформації в Системі (Кримінального процесуального кодексу України, Кодексу цивільного захисту України, законів України «Про Службу безпеки України», «Про Національну поліцію України», «Про Національну гвардію України», «Про оперативно-розшукову діяльність», «Про Національне антикорупційне бюро України», «Про Державне бюро розслідувань», «Про Національне агентство України з питань виявлення, розшуку та управління активами, одержаними від корупційних та інших злочинів», «Про розвідку», «Про запобігання корупції», «Про бюро економічної безпеки України», «Про органи та осіб, які здійснюють примусове виконання судових рішень і рішень інших органів», «Про виконавче провадження» та інших), цього Положення, Регламенту та інструкції користувача інформації в Системі;».

2.3. Доповнити новим пунктом 5.5 такого змісту:

«5.5. Користувачі інформації в Системі з особливим статусом, окрім прав та обов'язків, визначених пунктом 5.4 цього Положення, мають право:

брати участь в робочих групах з питань функціонування, модернізації та розвитку Системи;

надавати пропозиції з питань функціонування, модернізації та розвитку Системи;

у разі виникнення технічних неполадок та або збоїв роботи Системи звертатись до адміністратора Системи щодо відновлення працездатності Системи.».

3. У розділі 8:

3.1. Підпункт 8.1.2 пункту 8.1 викласти в такій редакції:

«8.1.2. Посадовим (службовим) особам правоохоронних органів та військових формувань:

уповноваженим посадовим (службовим) особам Центрального управління Служби безпеки України (на підставі мотивованого письмового звернення за підписом голови Служби безпеки України або заступника голови відповідно до розподілу функціональних обов'язків);

уповноваженим посадовим (службовим) особам Головного управління Служби безпеки України у м. Києві та Київській області (на підставі мотивованого письмового звернення за підписом начальника Головного управління Служби безпеки України у м. Києві та Київській області);

уповноваженим посадовим (службовим) особам Міністерства внутрішніх справ України (на підставі мотивованого письмового звернення за підписом Міністра внутрішніх справ України або заступника міністра відповідно до розподілу функціональних обов'язків);

уповноваженим посадовим (службовим) особам центрального органу управління (апарату) Національної поліції України (на підставі мотивованого письмового звернення за підписом голови Національної поліції України або заступника голови відповідно до розподілу функціональних обов'язків);

уповноваженим посадовим (службовим) особам Головного управління Національної поліції у м. Києві та його територіальних (відокремлених) підрозділів (на підставі мотивованого письмового звернення за підписом начальника Головного управління Національної поліції у м. Києві);

уповноваженим посадовим (службовим) особам Національного антикорупційного бюро України (на підставі мотивованого письмового звернення за підписом директора Національного антикорупційного бюро України);

уповноваженим посадовим (службовим) особам центрального апарату Державного бюро розслідувань (на підставі мотивованого письмового звернення за підписом директора Державного бюро розслідувань);

уповноваженим посадовим (службовим) особам Територіального управління Державного бюро розслідувань, розташованого у місті Києві (на

підставі мотивованого письмового звернення за підписом директора Територіального управління Державного бюро розслідувань, розташованого у місті Києві).»

3.2. Підпункт 8.1.5 пункту 8.1 викласти в такій редакції:

«8.1.5 Доступ до інформації в Системі в режимі офлайн надається:

уповноваженим посадовим (службовим) особам міжрегіональних територіальних органів Національної поліції України (на підставі мотивованого письмового звернення за підписом голови Національної поліції України або заступника голови відповідно до розподілу функціональних обов'язків);

уповноваженим посадовим (службовим) особам Національної гвардії України (на підставі мотивованого письмового звернення за підписом командувача Національної гвардії України);

уповноваженим посадовим (службовим) особам Головного управління розвідки Міністерства оборони України (на підставі мотивованого письмового звернення за підписом начальника Головного управління розвідки Міністерства оборони України або заступника начальника відповідно до розподілу функціональних обов'язків);

уповноваженим посадовим (службовим) особам Служби зовнішньої розвідки України (на підставі мотивованого письмового звернення за підписом голови Служби зовнішньої розвідки України або заступника голови відповідно до розподілу функціональних обов'язків);

уповноваженим посадовим (службовим) особам центрального апарату Бюро економічної безпеки України (на підставі мотивованого письмового звернення за підписом директора Бюро економічної безпеки України);

уповноваженим посадовим особам Департаменту державної виконавчої служби Міністерства юстиції України (на підставі мотивованого письмового звернення за підписом заступника Міністра юстиції України з питань виконавчої служби);

уповноваженим посадовим (службовим) особам Управління розвідки Адміністрації державної прикордонної служби України (на підставі мотивованого письмового звернення за підписом голови Державної прикордонної служби України);

уповноваженим посадовим особам Центрального міжрегіонального управління Міністерства юстиції (м. Київ) (на підставі мотивованого письмового звернення за підписом начальника Центрального міжрегіонального управління Міністерства юстиції (м. Київ);

уповноваженим посадовим (службовим) особам Національного агентства України з питань виявлення розшуку та управління активами, одержаними від корупційних та інших злочинів (на підставі мотивованого письмового звернення за підписом голови Національного агентства України з питань виявлення розшуку та управління активами, одержаними від корупційних та інших злочинів);

уповноваженим посадовим (службовим) особам Національного агентства з питань запобігання корупції (на підставі мотивованого письмового звернення за

підписом голови Національного агентства з питань запобігання корупції або заступника голови відповідно до розподілу функціональних обов'язків);

уповноваженим представникам Моторного (транспортного) страхового бюро України (на підставі мотивованого письмового звернення за підписом генерального директора Моторного (транспортного) страхового бюро України).»

3.3. Доповнити пункт 8.1 новим підпунктом 8.1.6 такого змісту:

«8.1.6. Порядок отримання доступу в режимі офлайн до інформації в Системі здійснюється згідно з Регламентом.»

3.4. Абзац третій пункту 8.2 викласти в такій редакції:

«посадових (службових) осіб або працівників із зазначенням прізвища, імені та по батькові, посади, структурного підрозділу, контактного телефону (робочого та/або персонального), адреси електронної пошти. Для користувачів інформації в Системі з особливим статусом, у випадках коли відомості про таких посадових (службових) осіб мають статус інформації з обмеженим доступом, (без відображення персональних даних посадових (службових) осіб) подається інформація у вигляді назви органу і присвоєного порядкового номеру (логіну), закріпленого за конкретною посадовою (службовою) особою та з обов'язковим зазначенням інформації про відповідальну особу суб'єкта звернення (прізвище, ім'я та по батькові, посада, структурний підрозділ, контактний телефон (робочий та/або персональний), адреса електронної пошти) за зберігання персональних даних таких користувачів);».

3.5. У абзаці шостому пункту 8.2 цифри «9.2» замінити цифрами «9.1».

3.6. Пункт 8.6 викласти в такій редакції:

«8.6. Припинення користувачам доступу до інформації в Системі здійснюється:

8.6.1. За рішенням розпорядника Системи, доступ до інформації в Системі припиняється користувачам у таких випадках:

порушення вимог цього Положення або Регламенту (на підставі акта адміністратора Системи про порушення вимог цього Положення або Регламенту);

звільнення із займаної посади або припинення трудових відносин (на підставі повідомлення роботодавця, яке повинне бути надіслане до розпорядника Системи в термін не пізніше двох календарних днів з дня звільнення (припинення трудових відносин);

надходження листа за підписом керівника суб'єкта звернення, визначеного в пункті 8.1 цього Положення, про необхідність припинення доступу до інформації в Системі;

з інших підстав, передбачених законодавством.

8.6.2. Автоматично у разі відсутності активності в Системі облікового запису користувача інформації в Системі та користувача інформації в Системі з особливим статусом в журналі обліку програмно-апаратного комплексу Системи

посадової (службової) особи, якій надано доступ до інформації в Системі, протягом шістдесяти календарних днів з моменту останньої авторизації в Системі.».

4. У розділі 9:

4.1. Пункт 9.2 викласти в такій редакції:

«9.2. Дані, отримані із засобів відеофіксації в Системі, зберігаються в термін до тридцяти календарних днів.

У разі надходження до розпорядника Системи письмового звернення заінтересованих осіб, за наявності технічної можливості, термін зберігання даних із засобів відеофіксації Системи може бути додатково продовжено до тридцяти календарних днів, але не більш як один раз.

Після закінчення терміну зберігання, дані отримані із засобів відеофіксації в Системі, знищуються Системою в автоматичному режимі.»

4.2. Абзац одинадцятий пункту 9.4 викласти в такій редакції:

«Ця інформація зберігається адміністратором Системи у термін від шести місяців до одного року з дати здійснення зазначених операцій, якщо інше не передбачено законодавством.»

6. У розділах 1, 2, 3, пунктах 4.2, 4.3, 4.4 розділу 4, пунктах 5.1, 5.2, 5.3 розділу 5 Положення, слова «користувачі інформації в Системі» у всіх відмінках замінити словами «користувачі інформації в Системі та користувачі інформації в Системі з особливим статусом» у відповідному відмінку.

Київський міський голова **Віталій КЛИЧКО**

Порівняльна таблиця
до проєкту рішення Київської міської ради «Про внесення змін до Положення про комплексну систему відеоспостереження міста Києва, затвердженого рішенням Київської міської ради від 05 липня 2018 року № 1195/5259»

Зміст положення (норми) чинного акту законодавства	Зміст відповідного положення (норми) проекту акту
ПОЛОЖЕННЯ **про комплексну систему відеоспостереження міста Києва, затверджене рішенням Київської міської ради від 05.07.2018 № 1195/5259**	
Пункт 1.3 розділу 1: 1.3. Правовою основою функціонування комплексної системи відеоспостереження міста Києва є закони України "Про місцеве самоврядування в Україні", "Про місцеві державні адміністрації", "Про інформацію", "Про телекомунікації", "Про захист інформації в інформаційно-телекомунікаційних системах", "Про захист персональних даних", "Про електронні документи та електронний документообіг", постанова Кабінету Міністрів України від 29 березня 2006 року N 373 "Про затвердження Правил забезпечення захисту інформації в інформаційних, телекомунікаційних та інформаційно-телекомунікаційних системах", рішення Київської міської ради від 02 липня 2015 року N 654/1518 "Про затвердження Комплексної міської цільової програми "Електронна столиця" на 2015 - 2018 роки", рішення Київської міської ради від 14 квітня 2016 року N 334/334 "Про затвердження міської цільової комплексної програми профілактики та протидії злочинності в м. Києві "Безпечна столиця" на 2016 - 2018 роки", інші нормативно-правові акти.	*Пункт 1.3 розділу 1:* 1.3. Правовою основою функціонування комплексної системи відеоспостереження міста Києва є закони України «Про місцеве самоврядування в Україні», «Про місцеві державні адміністрації», «Про інформацію», «Про телекомунікації», «Про захист інформації в інформаційно-телекомунікаційних системах», «Про захист персональних даних», «Про електронні документи та електронний документообіг», постанова Кабінету Міністрів України від 29 березня 2006 року № 373 «Про затвердження Правил забезпечення захисту інформації в інформаційних, телекомунікаційних та інформаційно-телекомунікаційних системах», **рішення Київської міської ради від 18 грудня 2018 року № 461/6512 «Про затвердження Комплексної міської цільової програми «Електронна столиця» на 2019–2022 роки, інші нормативно-правові акти.**
Пункт 1.4 розділу 1: 1.4. У цьому Положенні терміни вживаються у такому значенні: дані - будь-яка інформація, що знаходиться в комплексній системі відеоспостереження міста Києва;	*Пункт 1.4 розділу 1:* 1.4. У цьому Положенні терміни вживаються у такому значенні: дані - будь-яка інформація, що знаходиться в комплексній системі відеоспостереження міста Києва;

засоби відеофіксації - технічні засоби, які призначені для обробки даних (камери з функціями детектування державних номерних знаків транспортних засобів, детектування облич, охорони периметру, керування трафіком, визначення задимлення, вибухів, несанкціонованого залишення предметів тощо); інші технічні засоби - засоби вимірювання, прилади візуалізації (в тому числі тепловізори) тощо; комплексна система відеоспостереження міста Києва (далі - Система) - це сукупність засобів відеофіксації, програмних засобів та інших технічних засобів, за допомогою яких здійснюється обробка даних в Системі; програмно-апаратний комплекс - сукупність серверного обладнання та програмного забезпечення, які забезпечують обробку даних в Системі; рівень доступу до інформації в Системі - чітко визначений перелік даних, до яких користувачу інформації в Системі надається доступ. Перелік цих даних визначається відповідно до законодавства, яке встановлює повноваження конкретного користувача інформації в Системі, його посадових, службових або трудових обов'язків і територіальної приналежності (місто, район в місті, об'єкт або перелік об'єктів відеоспостереження, визначених згідно з пунктом 3.1 цього Положення), а також з урахуванням режиму доступу, визначеного згідно з пунктом 9.1 цього Положення;	засоби відеофіксації - технічні засоби, які призначені для обробки даних (камери з функціями детектування державних номерних знаків транспортних засобів, детектування облич, охорони периметру, керування трафіком, визначення задимлення, вибухів, несанкціонованого залишення предметів тощо); інші технічні засоби - засоби вимірювання, прилади візуалізації (в тому числі тепловізори) тощо; комплексна система відеоспостереження міста Києва (далі - Система) - це сукупність засобів відеофіксації, програмних засобів та інших технічних засобів, за допомогою яких здійснюється обробка даних в Системі; програмно-апаратний комплекс - сукупність серверного обладнання та програмного забезпечення, які забезпечують обробку даних в Системі; рівень доступу до інформації в Системі - чітко визначений перелік даних, до яких користувачу інформації в Системі надається доступ. Перелік цих даних визначається відповідно до законодавства, яке встановлює повноваження конкретного користувача інформації в Системі, його посадових, службових або трудових обов'язків і територіальної приналежності (місто, район в місті, об'єкт або перелік об'єктів відеоспостереження, визначених згідно з пунктом 3.1 цього Положення), а також з урахуванням режиму доступу, визначеного згідно з пунктом 9.1 цього Положення; **доступ до інформації в Системі в режимі офлайн – доступ до збереженої інформації в Системі, захищеної від стороннього втручання, призначеної для задоволення потреб користувачів інформації в Системі визначених підпунктом 8.1.5 пункту 8.1 цього Положення;** **заінтересовані особи – особи, які мають правові підстави отримати інформацію із засобів відеофіксації Системи і які не є користувачами Системи.**
Пункт 1.6 розділу 1: 1.6. Технічні вимоги до використання технічних засобів і програмного забезпечення, організації робочих місць користувачів	*Пункт 1.6 розділу 1:* 1.6. Технічні вимоги до використання технічних засобів і програмного забезпечення, організації робочих місць користувачів інформації в

інформації в Системі, засобів відефіксації (залежно від виду даних (цифрові/аналогові), наявності у Системі засобів зберігання даних), підключення засобів відеофіксації, що знаходяться в чужому володінні тощо визначаються Регламентом комплексної системи відеоспостереження міста Києва, що затверджується згідно з пунктом 2 рішення про затвердження цього Положення (далі - Регламент).	Системі, засобів відефіксації (залежно від виду даних (цифрові/аналогові), наявності у Системі засобів зберігання даних), підключення засобів відеофіксації, що знаходяться в чужому володінні, **порядок отримання доступу до інформації в Системі в режимі офлайн** тощо визначаються Регламентом комплексної системи відеоспостереження міста Києва, що затверджується згідно з пунктом 2 рішення про затвердження цього Положення (далі – Регламент).
Пункт 5.2. розділу 5: 5.2. Розпорядник Системи: 5.2.1. Має право: надавати, обмежувати та припиняти доступ до інформації в Системі користувачам інформації в Системі згідно з цим Положенням; відмовляти у наданні доступу до інформації в Системі згідно з цим Положенням; визначати рівень доступу до інформації в Системі; організовувати виконання робіт (надання послуг) з обслуговування, налаштування, модернізації, технічної підтримки тощо Системи; вносити пропозиції власнику Системи щодо зміни складу Системи; приймати рішення щодо оновлення програмно-апаратного комплексу Системи; приймати рішення щодо впровадження нових програмних засобів обробки даних Системи; інші права, визначені цим Положенням.	*Пункт 5.2. розділу 5:* 5.2. Розпорядник Системи: 5.2.1. Має право: надавати, обмежувати та припиняти доступ до інформації в Системі користувачам інформації в Системі згідно з цим Положенням; відмовляти у наданні доступу до інформації в Системі згідно з цим Положенням; визначати рівень доступу до інформації в Системі; організовувати виконання робіт (надання послуг) з обслуговування, налаштування, модернізації, технічної підтримки тощо Системи; вносити пропозиції власнику Системи щодо зміни складу Системи; приймати рішення щодо оновлення програмно-апаратного комплексу Системи; приймати рішення щодо впровадження нових програмних засобів обробки даних Системи; **визначати пріоритети та плани розвитку Системи;** **визначати з урахуванням технічних можливостей Системи, за пропозиціями адміністратора Системи, граничну чисельність облікових записів в журналі обліку користувачів інформації в Системі та користувачів інформації в Системі з особливим статусом;** інші права, визначені цим Положенням.

Пункт 5.4. розділу 5: 5.4. Користувачі інформації в Системі: 5.4.1. Мають право: отримувати доступ до даних в Системі у порядку, визначеному цим Положенням, та відповідно до законодавства, яке визначає повноваження користувача інформації в Системі на отримання відповідних даних в Системі (Кримінального процесуального кодексу України, Кодексу цивільного захисту України, законів України "Про Службу безпеки України", "Про Національну поліцію України", "Про Національну гвардію України", "Про оперативно-розшукову діяльність" та інших); використовувати дані з Системи відповідно до законодавства, що регулює повноваження користувача інформації в Системі, посадових, службових або трудових обов'язків, для виконання яких надається доступ до інформації в Системі; 5.4.2. Зобов'язані: під час роботи в Системі дотримуватись вимог законодавства, яке визначає повноваження користувачів інформації в Системі (Кримінального процесуального кодексу України, Кодексу цивільного захисту України, законів України "Про Службу безпеки України", "Про Національну поліцію України", "Про Національну гвардію України", "Про оперативно-розшукову діяльність" та інших), цього Положення, Регламенту та інструкції користувача інформації в Системі;	*Пункт 5.4. розділу 5:* 5.4. Користувачі інформації в Системі: 5.4.1. Мають право: отримувати доступ до даних в Системі у порядку, визначеному цим Положенням, та відповідно до законодавства, яке визначає повноваження користувача інформації в Системі на отримання відповідних даних в Системі (Кримінального процесуального кодексу України, Кодексу цивільного захисту України, законів України «Про Службу безпеки України», «Про Національну поліцію України», «Про Національну гвардію України», «Про оперативно-розшукову діяльність», **«Про Національне антикорупційне бюро України», «Про Державне бюро розслідувань», «Про Національне агентство України з питань виявлення, розшуку та управління активами, одержаними від корупційних та інших злочинів», «Про розвідку», «Про запобігання корупції», «Про бюро економічної безпеки України», «Про органи та осіб, які здійснюють примусове виконання судових рішень і рішень інших органів», «Про виконавче провадження»** та інших); використовувати дані з Системи відповідно до законодавства, що регулює повноваження користувача інформації в Системі, посадових, службових або трудових обов'язків, для виконання яких надається доступ до інформації в Системі; 5.4.2. Зобов'язані: під час роботи в Системі дотримуватись вимог законодавства, яке визначає повноваження користувачів інформації в Системі (Кримінального процесуального кодексу України, Кодексу цивільного захисту України, законів України «Про Службу безпеки України», «Про Національну поліцію України», «Про Національну гвардію України», «Про оперативно-розшукову діяльність», **«Про Національне антикорупційне бюро України», «Про Державне бюро розслідувань», «Про Національне агентство України з питань виявлення, розшуку та управління активами, одержаними від корупційних та інших злочинів», «Про розвідку»,**

здійснювати роботу з Системою виключно на автоматизованих робочих місцях, які надав адміністратор Системи; дотримуватися вимог щодо захисту даних в Системі; забезпечувати захист даних, отриманих із Системи; не розголошувати відомості, які стали їм відомі під час роботи з Системою, крім випадків, передбачених законодавством.	**«Про запобігання корупції» , «Про бюро економічної безпеки України», «Про органи та осіб, які здійснюють примусове виконання судових рішень і рішень інших органів», «Про виконавче провадження»** та інших), цього Положення, Регламенту та інструкції користувача інформації в Системі; здійснювати роботу з Системою виключно на автоматизованих робочих місцях, які надав адміністратор Системи; дотримуватися вимог щодо захисту даних в Системі; забезпечувати захист даних, отриманих із Системи; не розголошувати відомості, які стали їм відомі під час роботи з Системою, крім випадків, передбачених законодавством.
Пункт відсутній	**5.5. Користувачі інформації в Системі з особливим статусом, окрім прав та обов'язків, визначених пунктом 5.4 цього Положення, мають право:** **брати участь в робочих групах з питань функціонування, модернізації та розвитку Системи;** **надавати пропозиції з питань функціонування, модернізації та розвитку Системи;** **у разі виникнення технічних неполадок та або збоїв роботи Системи звертатись до адміністратора Системи щодо відновлення працездатності Системи.**
Підпункт 8.1.2. пункту 8.1. розділу 8: 8.1.2. Посадовим (службовим) особам правоохоронних органів та військових формувань: уповноваженим посадовим (службовим) особам Центрального управління Служби безпеки України (на підставі мотивованого письмового звернення за підписом голови Служби безпеки України або заступника голови відповідно до розподілу функціональних обов'язків); уповноваженим посадовим (службовим) особам Головного управління Служби безпеки України у м. Києві та Київській області (на підставі мотивованого письмового звернення за підписом	*Підпункт 8.1.2. пункту 8.1. розділу 8:* 8.1.2. Посадовим (службовим) особам правоохоронних органів та військових формувань: уповноваженим посадовим (службовим) особам Центрального управління Служби безпеки України (на підставі мотивованого письмового звернення за підписом голови Служби безпеки України або заступника голови відповідно до розподілу функціональних обов'язків); уповноваженим посадовим (службовим) особам Головного управління Служби безпеки України у м. Києві та Київській області (на підставі мотивованого письмового звернення за підписом

начальника Головного управління Служби безпеки України у м. Києві та Київській області); уповноваженим посадовим (службовим) особам Міністерства внутрішніх справ України (на підставі мотивованого письмового звернення за підписом Міністра внутрішніх справ України або заступника міністра відповідно до розподілу функціональних обов'язків); уповноваженим посадовим (службовим) особам центрального органу управління (апарату) Національної поліції України (на підставі мотивованого письмового звернення за підписом голови Національної поліції України); уповноваженим посадовим (службовим) особам Головного управління Національної поліції у м. Києві та його територіальних (відокремлених) підрозділів (на підставі мотивованого письмового звернення за підписом начальника Головного управління Національної поліції у м. Києві); уповноваженим посадовим (службовим) особам Національної гвардії України (на підставі мотивованого письмового звернення за підписом командувача Національної гвардії України).	начальника Головного управління Служби безпеки України у м. Києві та Київській області); уповноваженим посадовим (службовим) особам Міністерства внутрішніх справ України (на підставі мотивованого письмового звернення за підписом Міністра внутрішніх справ України або заступника міністра відповідно до розподілу функціональних обов'язків); уповноваженим посадовим (службовим) особам центрального органу управління (апарату) Національної поліції України (на підставі мотивованого письмового звернення за підписом голови Національної поліції України **або заступника голови відповідно до розподілу функціональних обов'язків**); уповноваженим посадовим (службовим) особам Головного управління Національної поліції у м. Києві та його територіальних (відокремлених) підрозділів (на підставі мотивованого письмового звернення за підписом начальника Головного управління Національної поліції у м. Києві); **уповноваженим посадовим (службовим) особам Національного антикорупційного бюро України (на підставі мотивованого письмового звернення за підписом директора Національного антикорупційного бюро України);** **уповноваженим посадовим (службовим) особам центрального апарату Державного бюро розслідувань (на підставі мотивованого письмового звернення за підписом директора Державного бюро розслідувань);** **уповноваженим посадовим (службовим) особам Територіального управління Державного бюро розслідувань, розташованого у місті Києві (на підставі мотивованого письмового звернення за підписом директора Територіального управління Державного бюро розслідувань, розташованого у місті Києві).**
Підпункт 8.1.5. пункту 8.1. розділу 8:	*Підпункт 8.1.5. пункту 8.1. розділу 8:*

8.1.5. Уповноваженим представникам Моторного (транспортного) страхового бюро України (на підставі мотивованого письмового звернення за підписом генерального директора Моторного (транспортного) страхового бюро України).	**8.1.5. Доступ до інформації в Системі в режимі офлайн надається:** **уповноваженим посадовим (службовим) особам міжрегіональних територіальних органів Національної поліції України (на підставі мотивованого письмового звернення за підписом голови Національної поліції України або заступника голови відповідно до розподілу функціональних обов'язків);** **уповноваженим посадовим (службовим) особам Національної гвардії України (на підставі мотивованого письмового звернення за підписом командувача Національної гвардії України);** **уповноваженим посадовим (службовим) особам Головного управління розвідки Міністерства оборони України (на підставі мотивованого письмового звернення за підписом начальника Головного управління розвідки Міністерства оборони України або заступника начальника відповідно до розподілу функціональних обов'язків);** **уповноваженим посадовим (службовим) особам Служби зовнішньої розвідки України (на підставі мотивованого письмового звернення за підписом голови Служби зовнішньої розвідки України або заступника голови відповідно до розподілу функціональних обов'язків);** **уповноваженим посадовим (службовим) особам центрального апарату Бюро економічної безпеки України (на підставі мотивованого письмового звернення за підписом директора Бюро економічної безпеки України);** **уповноваженим посадовим особам Департаменту державної виконавчої служби Міністерства юстиції України (на підставі мотивованого письмового звернення за підписом заступника Міністра юстиції України з питань виконавчої служби);** **уповноваженим посадовим (службовим) особам Управління розвідки Адміністрації державної прикордонної служби України (на підставі мотивованого письмового звернення за підписом голови Державної прикордонної служби України);** **уповноваженим посадовим особам Центрального міжрегіонального управління Міністерства юстиції (м. Київ) (на підставі мотивованого письмового звернення за підписом**

	начальника Центрального міжрегіонального управління Міністерства юстиції (м. Київ); **уповноваженим посадовим (службовим) особам Національного агентства України з питань виявлення розшуку та управління активами, одержаними від корупційних та інших злочинів (на підставі мотивованого письмового звернення за підписом голови Національного агентства України з питань виявлення розшуку та управління активами, одержаними від корупційних та інших злочинів);** **уповноваженим посадовим (службовим) особам Національного агентства з питань запобігання корупції (на підставі мотивованого письмового звернення за підписом голови Національного агентства з питань запобігання корупції або заступника голови відповідно до розподілу функціональних обов'язків);** уповноваженим представникам Моторного (транспортного) страхового бюро України (на підставі мотивованого письмового звернення за підписом генерального директора Моторного (транспортного) страхового бюро України).
Пункт відсутній	**8.1.6. Порядок отримання доступу в режимі офлайн до інформації в Системі здійснюється згідно з Регламентом.**
Пункт 8.2. розділу 8: 8.2. Для отримання доступу до інформації в Системі суб'єкт звернення, зазначений в пункту 8.1 цього Положення, направляє на адресу розпорядника Системи відповідне мотивоване письмове звернення за підписом керівника, яке повинне містити інформацію про: правові підстави отримання доступу до інформації в Системі з посиланням на конкретні норми (пункти, частини статті) законодавства, що передбачає повноваження суб'єкта звернення на отримання відповідних даних; посадових (службових) осіб або працівників із зазначенням прізвища, імені та по батькові, посади, структурного підрозділу, контактного телефону (робочого та/або персонального);	*Пункт 8.2. розділу 8:* 8.2. Для отримання доступу до інформації в Системі суб'єкт звернення, зазначений в пункту 8.1 цього Положення, направляє на адресу розпорядника Системи відповідне мотивоване письмове звернення за підписом керівника, яке повинне містити інформацію про: правові підстави отримання доступу до інформації в Системі з посиланням на конкретні норми (пункти, частини статті) законодавства, що передбачає повноваження суб'єкта звернення на отримання відповідних даних; посадових (службових) осіб або працівників із зазначенням прізвища, імені та по батькові, посади, структурного підрозділу, контактного телефону (робочого та/або персонального), **адреси**

мету доступу до інформації в Системі відповідно до законодавства, що передбачає повноваження суб'єкта звернення на отримання відповідних даних; об'єкти відеоспостереження, визначені згідно з пунктом 3.1 цього Положення, з прив'язкою до територіальної приналежності; режим доступу до інформації в Системі, визначений згідно з пунктом 9.2 цього Положення.	**електронної пошти. Для користувачів інформації в Системі з особливим статусом, у випадках коли відомості про таких посадових (службових) осіб мають статус інформації з обмеженим доступом, (без відображення персональних даних посадових (службових) осіб) подається інформація у вигляді назви органу і присвоєного порядкового номеру (логіну), закріпленого за конкретною посадовою (службовою) особою та з обов'язковим зазначенням інформації про відповідальну особу суб'єкта звернення (прізвище, ім'я та по батькові, посада, структурний підрозділ, контактний телефон (робочий та/або персональний), адреса електронної пошти) за зберігання персональних даних таких користувачів);** мету доступу до інформації в Системі відповідно до законодавства, що передбачає повноваження суб'єкта звернення на отримання відповідних даних; об'єкти відеоспостереження, визначені згідно з пунктом 3.1 цього Положення, з прив'язкою до територіальної приналежності;і режим доступу до інформації в Системі, визначений згідно з пунктом **9.1** цього Положення.
Пункт 8.6. розділу 8: 8.6. Доступ до інформації в Системі припиняється користувачам інформації в Системі в таких випадках: порушення вимог цього Положення або Регламенту (на підставі акта адміністратора Системи про порушення вимог цього Положення або Регламенту); звільнення із займаної посади або припинення трудових відносин (на підставі повідомлення роботодавця); надходження листа за підписом керівника суб'єкта звернення, визначеного в пункті 8.1 цього Положення, про необхідність припинення доступу до інформації в Системі;	*Пункт 8.6. розділу 8:* **8.6. Припинення користувачам доступу до інформації в Системі здійснюється:** **8.6.1. За рішенням розпорядника Системи, доступ до інформації в Системі припиняється користувачам у таких випадках:** порушення вимог цього Положення або Регламенту (на підставі акта адміністратора Системи про порушення вимог цього Положення або Регламенту); звільнення із займаної посади або припинення трудових відносин (на підставі повідомлення роботодавця, **яке повинне бути надіслане до розпорядника Системи в термін не пізніше двох календарних днів з дня звільнення (припинення трудових відносин);**

з інших підстав, передбачених законодавством.	надходження листа за підписом керівника суб'єкта звернення, визначеного в пункті 8.1 цього Положення, про необхідність припинення доступу до інформації в Системі; з інших підстав, передбачених законодавством. **8.6.2. Автоматично у разі відсутності активності в Системі облікового запису користувача інформації в Системі та користувача інформації в Системі з особливим статусом в журналі обліку програмно-апаратного комплексу Системи посадової (службової) особи, якій надано доступ до інформації в Системі, протягом шістдесяти календарних днів з моменту останньої авторизації в Системі.**
Пункт 9.2. розділу 9: 9.2. Дані, отримані із засобів відеофіксації в Системі, зберігаються в термін до тридцяти календарних днів. На тридцять перший календарний день дані, отримані із засобів відеофіксації в Системі, знищуються Системою в автоматичному режимі.	*Пункт 9.2. розділу 9:* 9.2. Дані, отримані із засобів відеофіксації в Системі, зберігаються в термін до тридцяти календарних днів. **У разі надходження до розпорядника Системи письмового звернення заінтересованих осіб, за наявності технічної можливості, термін зберігання даних із засобів відеофіксації Системи може бути додатково продовжено до тридцяти календарних днів, але не більш як один раз.** **Після закінчення терміну зберігання, дані отримані із засобів відеофіксації в Системі, знищуються Системою в автоматичному режимі.**
Пункт 9.4. розділу 9: 9.4. Адміністратор Системи здійснює фіксацію та збереження в автоматичному режимі всіх дій щодо роботи з даними в Системі. З цією метою в автоматичному режимі зберігається інформація про: дату, час та джерело збирання даних; зміну даних; перегляд даних; будь-яку передачу (копіювання) даних; дату, час та спосіб видалення або знищення даних; користувача інформації в Системі, який здійснив одну із указаних операцій;	*Пункт 9.4. розділу 9:* 9.4. Адміністратор Системи здійснює фіксацію та збереження в автоматичному режимі всіх дій щодо роботи з даними в Системі. З цією метою в автоматичному режимі зберігається інформація про: дату, час та джерело збирання даних; зміну даних; перегляд даних; будь-яку передачу (копіювання) даних; дату, час та спосіб видалення або знищення даних; користувача інформації в Системі, який здійснив одну із указаних операцій;

мету та підстави зміни, перегляду, передачі та видалення або знищення даних. Адміністратор Системи здійснює збереження інформації про операції, пов'язані з обробкою даних в Системі та доступом до них. Ця інформація зберігається адміністратором Системи упродовж одного року з моменту закінчення року, в якому було здійснено зазначені операції, якщо інше не передбачено законодавством.	мету та підстави зміни, перегляду, передачі та видалення або знищення даних. Адміністратор Системи здійснює збереження інформації про операції, пов'язані з обробкою даних в Системі та доступом до них. **Ця інформація зберігається адміністратором Системи у термін від шести місяців до одного року з дати здійснення зазначених операцій, якщо інше не передбачено законодавством.**
У розділах 1, 2, 3, пунктах 4.2, 4.3, 4.4 розділу 4, пунктах 5.1, 5.2, 5.3 розділу 5 Положення: Користувачі інформації в Системі	*У розділах 1, 2, 3, пунктах 4.2, 4.3, 4.4 розділу 4, пунктах 5.1, 5.2, 5.3 розділу 5 Положення:* **Користувачі інформації в Системі та користувачі інформації в Системі з особливим статусом**

В.о. директора Департаменту інформаційно-комунікаційних технологій виконавчого органу Київської міської ради (Київської міської державної адміністрації)

Ганна ЛИСИК

ПОЯСНЮВАЛЬНА ЗАПИСКА

до проєкту рішення Київської міської ради «Про внесення змін до Положення про комплексну систему відеоспостереження міста Києва, затвердженого рішенням Київської міської ради від 05 липня 2018 року № 1195/5259»
(далі – проєкт рішення)

1. Обґрунтування необхідності прийняття рішення

Проєктом рішення передбачається врегулювати деякі практичні питання комплексної системи відеоспостереження міста Києва, що виникають під час її функціонування.

У зв'язку із внесенням змін до деяких законів України, а також створенням нових органів державної влади, зокрема, правоохоронних органів, діяльність яких регулюється законами України «Про Національне антикорупційне бюро України», «Про Державне бюро розслідувань», «Про Національне агентство України з питань виявлення, розшуку та управління активами, одержаними від корупційних та інших злочинів», «Про розвідку», «Про бюро економічної безпеки України», «Про органи та осіб, які здійснюють примусове виконання судових рішень і рішень інших органів», «Про виконавче провадження» виникла необхідність приведення у відповідність вказаним законам Положення про комплексну систему відеоспостереження міста Києва, затвердженого рішенням Київської міської ради від 05 липня 2018 року № 1195/5259 в частині надання таким посадовим (службовим) особам права отримання доступу до інформації з автоматизованих інформаційних систем.

Відповідно до статті 1 Закону України «Про засади державної регуляторної політики у сфері господарської діяльності» (далі – Закон) регуляторним актом є прийнятий уповноваженим регуляторним органом нормативно-правовий акт, який або окремі положення якого спрямовані на правове регулювання господарських відносин, а також адміністративних відносин між регуляторними органами або іншими органами державної влади та суб'єктами господарювання;

прийнятий уповноваженим регуляторним органом інший офіційний письмовий документ, який встановлює, змінює чи скасовує норми права, застосовується неодноразово та щодо невизначеного кола осіб і який або окремі положення якого спрямовані на правове регулювання господарських відносин, а також адміністративних відносин між регуляторними органами або іншими органами державної влади та суб'єктами господарювання, незалежно від того, чи вважається цей документ відповідно до закону, що регулює відносини у певній сфері, нормативно-правовим актом.

Відповідно до абзацу 12 частини другої статті 3 Закону дія цього Закону не поширюється на здійснення регуляторної діяльності, пов'язаної з прийняттям актів, якими доводяться до відома фізичних та юридичних осіб, їх об'єднань рішення органів, які є вищестоящими по відношенню до органів, які приймають ці акти.

Підсумовуючи зазначене, даний проєкт рішення застосовується щодо чітко визначеного кола осіб на яких розповсюджується його дія, а саме в частині внесення змін до переліку користувачів, яким надається доступ до інформації в Системі та не поширюється на дію Закону України «Про засади державної регуляторної політики у сфері господарської діяльності».

Так, до виконавчого органу Київської міської ради (Київської міської державної адміністрації) та Департаменту інформаційно-комунікаційних технологій виконавчого органу Київської міської ради (Київської міської державної адміністрації) надійшла велика кількість звернень від правоохоронних органів та військових формувань, які наразі не передбачені в якості користувачів інформації в комплексній системі відеоспостереження міста Києва (далі – Система), однак згідно із законодавством, що регулює їх повноваження, мають право на отримання доступу до інформації в Системі, зокрема, Національного антикорупційного бюро України, Територіального управління Державного бюро розслідувань, розташованого у місті Києві, Національного агентства України з питань виявлення розшуку та управління активами, одержаними від корупційних та інших злочинів, Головного управління розвідки Міністерства оборони України, Служби зовнішньої розвідки України, Управління розвідки Адміністрації державної прикордонної служби України, Центрального міжрегіонального управління Міністерства юстиції (м. Київ).

З метою врегулювання питань доступу до інформації в Системі посадовими (службовими) особами зазначених правоохоронних органів та військових формувань пропонується унести відповідні зміни до підпункту 8.1.2 пункту 8.1, що визначає перелік посадових (службових) осіб правоохоронних органів та військових формувань, яким надається доступ до інформації в Системі, шляхом направлення відповідних письмових мотивованих звернень за підписом керівника або заступника керівника відповідного органу відповідно до розподілу функціональних обов'язків.

Також, з метою здійснення профілактичних заходів щодо попередження правопорушень та злочинів, отримання інформації відносно подій, що вже сталися та зменшення навантаження на Систему пропонується визначити коло користувачів інформації в Системі, яким надається доступ в режимі офлайн, а саме: уповноваженим посадовим (службовим) особам міжрегіональних територіальних органів Національної поліції України, Національної гвардії України, Головного управління розвідки Міністерства оборони України, Служби зовнішньої розвідки України, центрального апарату Бюро економічної безпеки України, Департаменту державної виконавчої служби Міністерства юстиції України, Управління розвідки Адміністрації державної прикордонної служби України, Центрального міжрегіонального управління Міністерства юстиції (м. Київ), Національного агентства України з питань виявлення розшуку та управління активами, одержаними від корупційних та інших

злочинів, Національного агентства з питань запобігання корупції та Моторного (транспортного) страхового бюро України.

Разом з цим, пропонується доповнити Положення про Систему новим пунктом щодо прав користувачів інформації в Системі з особливим статусом, зокрема в частині участі в робочих групах з питань функціонування, модернізації та розвитку Системи, надання пропозицій з питань функціонування, модернізації та розвитку Системи, права, у разі виникнення технічних неполадок, звертатись до адміністратора Системи щодо відновлення працездатності Системи у встановлені Регламентом терміни.

Крім цього, пропонується передбачити окрему процедуру надання інформації у мотивованому письмовому зверненні щодо посадових (службових) осіб правоохоронних органів та військових формувань, а саме інформацію без відображення персональних даних таких осіб, у випадках коли відомості про таких посадових (службових) осіб мають статус інформації з обмеженим доступом.

А отже, встановлена можливість подачі відомостей у вигляді назви органу і присвоєного порядкового номеру (логіну), закріпленого за конкретною посадовою (службовою) особою та з обов'язковим зазначенням інформації про відповідальну особу суб'єкта звернення (прізвище, ім'я та по батькові, посада, структурний підрозділ, контактний телефон (робочий та/або персональний), адреса електронної пошти) за зберігання персональних даних таких користувачів).

У зв'язку з тим, що глибина архіву залежить від кількості камер відеоспостереження, що входять до комплексної системи відеоспостереження міста Києва, їх типів, обсягу дискового простору, кількості підключених сторонніх камер відеоспостереження тощо, термін зберігання архіву не є постійною величиною. Тому, пропонується унести зміни до терміну зберігання таких даних, а також передбачити можливість продовження терміну зберігання даних, отриманих із засобів відеофіксації Системи, у разі надходження письмового звернення заінтересованих осіб, але не більш як один раз.

Також, у зв'язку із значним збільшенням кількості користувачів, підключених до Системи, термін зберігання інформації адміністратором Системи про всі операції пов'язані з обробкою даних в Системі та доступом до них, наразі становить від шести місяців до одного року з дати здійснення зазначених операцій, якщо інше не передбачено законодавством.

Додатково, пропонується розширити перелік випадків, в яких користувачам інформації в Системі припиняється доступ до інформації в Системі, а саме: відсутності активності в Системі облікового запису користувача інформації в Системі або користувача інформації в Системі з особливим статусом в журналі обліку програмно-апаратного комплексу Системи посадової (службової) особи, якій надано доступ до інформації в Системі, протягом шістдесяти календарних днів з моменту останньої

авторизації в Системі, а також звільнення із займаної посади або припинення трудових відносин.

2. Мета і шляхи її досягнення

Метою проєкту рішення є врегулювання деяких питань функціонування комплексної системи відеоспостереження міста Києва, зокрема в частині доступу до інформації в Системі посадових (службових) осіб зазначених правоохоронних органів та військових формувань, а також надання доступу визначеним посадовим (службовим) особам до інформації в Системі в режимі офлайн, розширення переліку прав розпорядника Системи, визначення додаткових прав користувачів інформації в Системі з особливим статусом, а саме окремої процедури надання відомостей у мотивованому письмовому зверненні без відображення персональних даних посадових (службових) осіб, у випадках коли відомості про таких посадових (службових) осіб мають статус інформації з обмеженим доступом, користувачами інформації в Системі з особливим статусом, розширення переліку випадків, в яких користувачам інформації в Системі припиняється доступ до інформації в Системі, а також можливість продовження зберігання даних отриманих із засобів відеофіксації Системи.

3. Правові аспекти

Проєкт рішення розроблено відповідно до законів України «Про місцеве самоврядування в Україні», «Про місцеві державні адміністрації», «Про захист інформації в інформаційно-телекомунікаційних системах», «Про захист персональних даних», «Про електронні документи та електронний документообіг» та постанови Кабінету Міністрів України від 29 березня 2006 року № 373 «Про затвердження Правил забезпечення захисту інформації в інформаційних, телекомунікаційних та інформаційно-телекомунікаційних системах».

Проєкт рішення не є регуляторним актом та не поширюється на дію Закону України «Про засади державної регуляторної політики у сфері господарської діяльності».

4. Фінансово-економічне обґрунтування

Реалізація проєкту рішення виділення коштів не потребує.

Водночас, розвиток, супровід, технічна підтримка та дооснащення інтелектуально-аналітичного комплексу комплексної системи відеоспостереження здійснюються в рамках Напрямів діяльності та заходів Комплексної міської цільової програми «Електронна столиця» на 2019-2022 роки, затвердженої рішенням Київської міської ради від 18.12.2018 № 461/6512, зокрема, пункт 11.1 «Розвиток комплексної системи відеоспостереження та систем забезпечення безпеки», пункт 11.2 «Супровід та технічна підтримка комплексної системи відеоспостереження», пункт 16.4 «Дооснащення

інтелектуально-аналітичного комплексу комплексної системи відеоспостереження міста Києва».

5. Позиція заінтересованих органів

Проєкт рішення стосується всіх осіб, зацікавлених в оперативному та законодавчо обґрунтованому отриманні інформації з Системи, її сталому функціонуванні та розвитку.

6. Регіональний аспект

Проєкт рішення сприятиме забезпеченню безпечного середовища в місті Києві та Київській області.

7. Громадське обговорення

Проєкт рішення не потребує громадського обговорення.

8. Прогноз результатів

Наслідком прийняття проєкту рішення стане удосконалення деяких питань функціонування комплексної системи відеоспостереження міста Києва, зокрема в частині доступу до інформації в Системі посадовими (службовими) особами зазначених правоохоронних органів та військових формувань, розширення переліку прав розпорядника Системи, визначення додаткових прав користувачів інформації в Системі з особливим статусом, окремої процедури надання персональних даних для облікових записів користувачів інформації в Системі з особливим статусом під час направлення суб'єктами звернення на адресу розпорядника Системи мотивованих письмових звернень для отримання доступу до інформації в Системі, розширення переліку випадків, в яких користувачам інформації в Системі припиняється доступ до інформації в Системі, можливість продовження зберігання даних отриманих із засобів відеофіксації Системи, а також визначення кола користувачів інформації в Системі, яким надається доступ в режимі офлайн.

Доповідач

Доповідач на пленарному засіданні Київської міської ради – в.о. директора Департаменту інформаційно-комунікаційних технологій Г.М. Лисик.

Виконувач обов'язків директора
Департаменту інформаційно-
комунікаційних технологій Ганна ЛИСИК

Заступник міського голови –
секретар Київської міської ради

Окопному О.Ю.
Нефьодову М.Є.
Ємцю Л.О.
Плужнику О.А.
Положишник В.О.

Прошу розглянути проект рішення від 14.06.2021 №08/231-2070/ПР в установленому порядку.

Голдинській О.С.

Для контролю за проходженням та тиражування.

Юнаковій С.М.
Густєлєву О.О. – до відома

Володимир БОНДАРЕНКО

"14" червня 2021 року
№ 08/231 – 2070/ПР

08/231-2070/ПР
14.06.2021

УКРАЇНА

ВИКОНАВЧИЙ ОРГАН КИЇВСЬКОЇ МІСЬКОЇ РАДИ
(КИЇВСЬКА МІСЬКА ДЕРЖАВНА АДМІНІСТРАЦІЯ)

вул. Хрещатик, 36, м. Київ, 01044, тел. (044) 202 71 29, (044) 202 75 58, факс 202 76 41, e-mail: kmda@kma.gov.ua
Контактний центр міста Києва (044) 15 51 Код ЄДРПОУ 00022527
E-mail для електронних звернень громадян: zvernen@kma.gov.ua

11.06.2021 № 009-75р

на № _____ від _____

Київська міська рада

СУПРОВІДНИЙ ЛИСТ

Відповідно до статей 26, 29 Регламенту Київської міської ради затвердженого рішенням Київської міської ради від 07 липня 2016 року № 579/579, глави 3 розділу VIII Регламенту виконавчого органу Київської міської ради (Київської міської державної адміністрації), затвердженого розпорядженням виконавчого органу Київської міської ради (Київської міської державної адміністрації) від 08 жовтня 2013 року № 1810, за поданням виконавчого органу Київської міської ради (Київської міської державної адміністрації) направляю проєкт рішення Київської міської ради «Про внесення змін до Положення про комплексну систему відеоспостереження міста Києва, затвердженого рішенням Київської міської ради від 08 липня 2018 року № 1195/5259».

Згідно з пунктом 3.4 глави 3 розділу VIII Регламенту виконавчого органу Київської міської ради (Київської міської державної адміністрації), затвердженого розпорядженням виконавчого органу Київської міської ради (Київської міської державної адміністрації) від 08 жовтня 2013 року № 1810, інформую, що відповідальним за представлення та супроводження проєкту рішення на всіх стадіях розгляду є Лисик Ганна Миколаївна – виконувач обов'язків директора Департаменту інформаційно-комунікаційних технологій виконавчого органу Київської міської ради (Київської міської державної адміністрації), контактний телефон 366 86 75.

Додатки:
проєкт рішення на 7 арк.;
пояснювальна записка на 5 арк.;
порівняльна записка на 11 арк.;
Електронна версія згаданого.

Керівник апарату Дмитро ЗАГУМЕННИЙ

Ганна Лисик
366 86 75

152840

КИЇВСЬКА МІСЬКА РАДА

IX СКЛИКАННЯ

ПОСТІЙНА КОМІСІЯ З ПИТАНЬ РЕГЛАМЕНТУ, ДЕПУТАТСЬКОЇ ЕТИКИ ТА ЗАПОБІГАННЯ КОРУПЦІЇ

01044, м. Київ, вул. Хрещатик, 36 *тел./факс:(044) 202-72-34*

24.09.21 № 08/295-120

ВИТЯГ
з протоколу № 15/17
засідання постійної комісії від 16.09.2021

Порядок денний

.....

4. Проєкт рішення Київради «Про внесення змін до Положення про комплексну систему відеоспостереження міста Києва, затвердженого рішенням Київської міської ради від 05 липня 2018 року № 1195/5259» (реєстраційний номер секретаріату Київради від 14.06.2021 № 08/231-2070/ПР).

(доповідач: Половинко О.В.)

.....

По четвертому питанню слухали інформацію Лисик Г.М. щодо проєкту рішення Київради «Про внесення змін до Положення про комплексну систему відеоспостереження міста Києва, затвердженого рішенням Київської міської ради від 05 липня 2018 року № 1195/5259» *(реєстраційний номер секретаріату Київради від 14.06.2021 № 08/231-2070/ПР).*

Доповідач повідомила про зміст вказаного проєкту рішення Київради.

В обговоренні взяли участь: Ємець Л.О., Нестор В.Р., Зубрицька О.М, Прокопів В.В. та Лисик Г.М.

В процесі обговорення голова постійної комісії Ємець Л.М. запропонував доповнити проєкт рішення новим пунктом 4 такого змісту:

«4. Контроль за виконанням цього рішення покласти на постійну комісію Київської міської ради з питань транспорту, зв'язку та реклами.».

Доповідач не висловила заперечень щодо такої пропозиції. Крім того, також запропонувала у абзаці третьому пункту 3.2 додатку до проєкту рішення Київради (другий абзац підпункту 8.1.5 пункту 8.1 Положення про комплексну систему відеоспостереження міста Києва) після слова «особам» додати слова *«апарату департаментів»,* далі по тексту.

Вирішили:

Підтримати проєкт рішення Київради «Про внесення змін до Положення про комплексну систему відеоспостереження міста Києва, затвердженого рішенням Київської міської ради від 05 липня 2018 року № 1195/5259»

(реєстраційний номер секретаріату Київради від 14.06.2021 № 08/231-2070/ПР) з урахуванням наступних рекомендацій:

- доповнити проєкт рішення новим пунктом 4 такого змісту:

«4. Контроль за виконанням цього рішення покласти на постійну комісію Київської міської ради з питань транспорту, зв'язку та реклами.».

У абзаці третьому пункту 3.2 додатку до проєкту рішення Київради (другий абзац підпункту 8.1.5 пункту 8.1 Положення про комплексну систему відеоспостереження міста Києва) після слова «особам» додати слова «апарату департаментів».

ГОЛОСУВАЛИ:
«за» – 4, «проти» – 0, «утрималось» – 0, «не голосували» – 0.
Рішення прийнято.

Голова комісії **Леонід ЄМЕЦЬ**

КИЇВСЬКА МІСЬКА РАДА

IX СКЛИКАННЯ

ПОСТІЙНА КОМІСІЯ З ПИТАНЬ ДОТРИМАННЯ ЗАКОННОСТІ, ПРАВОПОРЯДКУ ТА ЗВ'ЯЗКІВ ІЗ ПРАВООХОРОННИМИ ОРГАНАМИ

01044, м. Київ, вул. Хрещатик, 36 **тел./факс 202-76-88**

04.11.2021 **№08/291-** 525

ВИТЯГ З ПРОТОКОЛУ № 9/10

засідання постійної комісії Київської міської ради з питань дотримання законності, правопорядку та зв'язків із правоохоронними органами

22.10.2021

Місце проведення: Київська міська рада, м. Київ, вул. Хрещатик, 36
зала засідань 1017 (10-й поверх), 11-00

Склад комісії – 3 особи

Присутні члени комісії – 3 особи:

Плужник Олександр - голова постійної комісії, головуючий;
Кононенко Віктор - секретар постійної комісії.
Романюк Роман - член постійної комісії.

Відсутні члени комісії – 0 осіб.

10. Про розгляд проєкту рішення Київської міської ради «Про внесення змін до Положення про комплексну систему відеоспостереження міста Києва, затвердженого рішенням Київської міської ради від 05 липня 2018 року №1195/5259» (№ 08/231-2070/ПР від 14.06.2021).

СЛУХАЛИ:

Лисик Ганну, головного спеціаліста Департаменту інформаційно-комунікаційних технологій виконавчого органу Київської міської ради (Київської міської державної адміністрації), яка повідомила, що зміни до Положення розроблено з метою його приведення у відповідність до вимог чинного законодавства, розширення кола суб'єктів системи відеоспостереження (Національне антикорупційне бюро України, Державне бюро розслідувань, міжрегіональні територіальні органи Національної поліції України, Бюро економічної безпеки України, управління розвідки Адміністрації Державної прикордонної служби України, Центральне міжрегіональне управління Міністерства юстиції України), а також деперсоналізації даних користувачів Системи, шляхом присвоєння логіну.

ВИСТУПИВ:

Магдій Сергій, начальник управління інформаційно-аналітичної підтримки Головного управління Національної поліції у м. Києві щодо необхідності впорядкування деперсоналізації даних користувачів Системи.

ВИСТУПИВ:

Кононенко Віктор, із запитанням до Ганни Лисик щодо механізму контролю за використанням Системи її користувачами.

ВИСТУПИВ:

Лисик Ганна, яка відповідаючи на запитання Віктора Кононенка, повідомила, що робота в Система передбачає два режими роботи: онлайн та офлайн. Доступ до інформації користувачів з правами доступу в режимі офлайн відбувається за їх офіційним запитом до користувачів з правами доступу онлайн і лише в межах їх трудових обов'язків. Департамент інформаційно-комунікаційних технологій виконавчого органу Київської міської ради (Київської міської державної адміністрації) або КП «Інформатика» виконавчого органу Київської міської ради (Київської міської державної адміністрації) безпосередньо не має повноважень надавати і не надає жодної інформації, яка обробляється в Системі.

ВИСТУПИВ:

Кононенко Віктор із запитанням до Ганни Лисик щодо можливості ідентифікації користувачів Системи за запитами, які вони ініціюють.

ВИСТУПИЛА:

Лисик Ганна, яка відповідаючи на запитання Віктора Кононенка, повідомила, що усі запити користувачів Системи логуються, що надає можливість їх відслідкувати.

ВИСТУПИВ:

Магдій Сергій, який зазначив, що дана зміна в Положенні не вплине на логування, а навпаки забезпечить впорядкування ідентифікації користувачів Системи.

В ОБГОВОРЕННІ ВЗЯЛИ УЧАСТЬ:

Плужник Олександр, Кононенко Віктор, Лисик Ганна.

ВИСТУПИВ:

Плужник Олександр, який зазначив, що доступ до інформації в Системі відеоспостереження міста Києва надається правоохоронним органам, а тому доцільно покласти контроль за виконанням цього рішення, в тому числі, і на постійну комісію Київської міської ради з питань дотримання законності, правопорядку та зв'язків із правоохоронними органами».

Рекомендувати доповнити проєкт рішення пунктом 4 такого змісту:

«4. Контроль за виконанням цього рішення покласти на постійну комісію Київської міської ради з питань, транспорту, зв'язку та реклами і на постійну комісію Київської міської ради з питань дотримання законності, правопорядку та зв'язків із правоохоронними органами».

ВИСТУПИЛА:

Лисик Ганна, яка повідомила про технічну помилку, допущену в цьому проєкті рішення, та просила абзац другий підпункту 8.1.5 викласти в такій редакції:

«уповноваженим посадовим (службовим) особам апарату Департаменту міжрегіональних територіальних органів Національної поліції України (на підставі мотивованого письмового звернення за підписом голови Національної поліції України або заступника голови відповідно до розподілу функціональних обов'язків);».

ВИРІШИЛИ:

Підтримати проєкт рішення Київради «Про внесення змін до Положення про комплексну систему відеоспостереження міста Києва, затвердженого рішенням Київської міської ради від 05 липня 2018 року № 1195/5259» (№ 08/231-2070/ПР від 14.06.2021) з урахуванням зазначених вище рекомендацій.

ГОЛОСУВАЛИ:

«за» –3, «проти» – 0, «утримались» – 0. «Не голосували» – 0.

Рішення прийнято.

Голова постійної комісії Олександр ПЛУЖНИК

08/231-3890/ПР
27.10.2022

КИЇВСЬКА МІСЬКА РАДА

II СЕСІЯ IX СКЛИКАННЯ

РІШЕННЯ

_____№_____

ПРОЄКТ

Про безоплатне прийняття до комунальної власності територіальної громади м. Києва інженерних мереж зовнішнього освітлення в мікрорайоні «Жуляни» у Солом'янському районі м. Києва

Відповідно до статей 319, 327 Цивільного кодексу України, статті 136 Господарського кодексу України, статті 60 Закону України «Про місцеве самоврядування в Україні», рішення Київської міської ради від 15 грудня 2011 року № 844/7080 «Про впорядкування прийняття до комунальної власності територіальної громади міста Києва, передачі його у володіння та користування, передачі до сфери управління районних в місті Києві державних адміністрацій, закріплення майна на праві господарського відання або оперативного управління», з метою надійного утримання та якісного обслуговування інженерних мереж Київська міська рада вирішила:

1. Прийняти безоплатно до комунальної власності територіальної громади м. Києва інженерні мережі зовнішнього освітлення на вулиці Антіна Ждановича (Колоскова), Планетарна, М'ятна, Виноградна, Контактна, Олександра Богомазова (Калинова), Василя Седляра (Соснова), Помаранчева у Солом'янському районі м. Києва.
2. Передати на баланс комунального підприємства «Київміськсвітло» інженерні мережі зовнішнього освітлення на вулиці Антіна Ждановича (Колоскова), Планетарна, М'ятна, Виноградна, Контактна, Олександра Богомазова (Калинова), Василя Седляра (Соснова), Помаранчева у Солом'янському районі м. Києва.

3. Департаменту комунальної власності м. Києва виконавчого органу Київської міської ради (Київської міської державної адміністрації) здійснити в установленому порядку прийняття та передачу інженерних мереж зовнішнього освітлення згідно з пунктом 1, 2 цього рішення.

4. Оприлюднити це рішення у порядку, встановленому чинним законодавством України.

5. Контроль за виконанням цього рішення покласти на постійну комісію Київської міської ради з питань власності.

Київський міський голова Віталій КЛИЧКО

ПОДАННЯ:

Депутат Київської міської ради Олег КОСТЮШКО

ПОГОДЖЕНО:

Голова постійної комісії Київської міської ради з питань власності — Михайло ПРИСЯЖНЮК

Секретар постійної комісії Київської міської ради з питань власності — Сергій АРТЕМЕНКО

Виконувач обов'язків начальника Управління правового забезпечення діяльності Київської міської ради — Валентина ПОЛОЖИШНИК

ПОЯСНЮВАЛЬНА ЗАПИСКА

до проєкту рішення Київської міської ради
«Про безоплатне прийняття до комунальної власності територіальної громади м. Києва інженерних мереж зовнішнього освітлення в мікрорайоні «Жуляни» у Солом'янському районі м. Києва»

1. Обґрунтування необхідності прийняття рішення.

Проєкт рішення підготовлений для вирішення питання по забезпеченню належного утримання інженерних мереж зовнішнього освітлення в мікрорайоні «Жуляни» для безпечного і комфортного проживання та пересування мешканців прилеглих будинків.

Вказані інженерні мережі зовнішнього освітлення були облаштовані за рахунок мешканців прилеглих будинків. Проте з часом інженерні мережі стали потребувати регулярного обслуговування та ремонту, а відповідно витрат мешканців, які й так сплачують податки до бюджету міста Києва.

На підставі заяви органу самоорганізації населення було направлено депутатське звернення до постійної комісії Київської міської ради з питань власності з проханням надати доручення про проведення обстеження на вулицях, де знаходилося безбалансове зовнішнє освітлення. За результатами обстеження комунальне підприємство «Київміськсвітло» підготувало Акт обстеження мереж зовнішнього освітлення з обладнанням, де перерахувало виявлені мережі та їх стан.

2. Мета і шляхи її досягнення.

Метою даного рішення є прийняття до комунальної власності територіальної м. Києва інженерних мереж зовнішнього освітлення на вулиці *Антіна Ждановича (Колоскова), Планетарна, М'ятна, Виноградна, Контактна,* Олександра Богомазова (Калинова), Василя Седляра (Соснова), Помаранчева у Солом'янському районі м. Києва.

Інженерні мережі зовнішнього освітлення доцільно передати в управління профільному комунальному підприємству «Київміськсвітло», яке має необхідну техніку, штатних працівників та досвід аналогічних робіт.

3. Правові аспекти.

Проєкт рішення розроблено відповідно до статей 319, 327 Цивільного кодексу України, статті 136 Господарського кодексу України, статті 60 Закону України «Про місцеве самоврядування в Україні», рішення Київської міської ради від 15 грудня 2011 року № 844/7080 «Про впорядкування прийняття до комунальної власності територіальної громади міста Києва,

передачі його у володіння та користування, передачі до сфери управління районних в місті Києві державних адміністрацій, закріплення майна на праві господарського відання або оперативного управління».

4. Фінансово-економічне обґрунтування.

Реалізація рішення не потребує додаткових витрат із бюджету м. Києва.

5. Позиція заінтересованих органів.

Проєкт рішення не зачіпає інтереси інших органів.

6. Регіональний аспект.

Проєкт рішення не стосується питання розвитку адміністративно-територіальних одиниць.

7. Громадське обговорення.

Проєкт рішення не потребує громадського обговорення.

8. Прогноз результатів.

Прийняття цього рішення дозволить територіальній громаді міста Києва вживати заходів щодо належного утримання інженерних мереж зовнішнього освітлення на вулицях мікрорайону «Жуляни» у Солом'янському районі м. Києва.

Доповідач на пленарному засіданні – депутат Київської міської ради Костюшко Олег Петрович.

Депутат Київської міської ради **Олег КОСТЮШКО**

+700 283/57
23.07.2021

КИЇВСЬКА МІСЬКА ДЕРЖАВНА АДМІНІСТРАЦІЯ
КОМУНАЛЬНА КОРПОРАЦІЯ
"КИЇВАВТОДОР"
Комунальне підприємство
електромереж зовнішнього освітлення м. Києва
"КИЇВМІСЬКСВІТЛО"

Україна, 03067, м. Київ, вул. Машинобудівна, 40
тел. (044) 458-05-14, факс (044) 458-05-12,
e.mail: info@gorsvet.kiev.ua

22.07.2021 № 053/286-2582-02/2021

На № _____ від _____

11/26/28

Голові постійної комісії
з питань власності
Київської міської ради
М. ПРИСЯЖНЮКУ
вул. Хрещатик, 36,
м. Київ, 01044

Директору Департаменту
комунальної власності м. Києва
А. ГУДЗЮ

Шановний Михайле Олексійовичу!

На виконання протокольного доручення постійної комісії з питань власності Київської міської ради (пункт 19.1 протоколу №16/18 засідання постійної комісії Київської міської ради від 23.06.2021) представниками КП «Київміськсвітло» та Департаменту комунальної власності м. Києва КМДА за участю керівника ОСН «Комітет мікрорайону «Щастя» у Солом'янському районі м. Києва проведена інвентаризація мереж зовнішнього освітлення вулиць: Волошкова, Антіна Ждановича (Колоскова), Планетарна, М'ятна, Виноградна, Контактна, Олександра Богомазова (Калинова), Василя Седляра (Соснова), Помаранчева, Малинова, Березова, Михайла Дерегуса (Янтарна), Генерала Павленка (Ягідна), Трояндова, Ганни Арендт приватного сектору в мікрорайоні «Жуляни», за результатами якої складено *Акт обстеження мереж зовнішнього освітлення з обладнанням від 19.07.2021*, який додається.

Додаток: на 1-му арк. в 1-му прим.

З повагою,
Директор Володимир КРУЦЕНКО

Семененко 456 35 61

Акт обстеження мереж зовнішнього освітлення з обладнанням

«19» липня 2021 р. м. Київ

Нами, що нижче підписалися, представниками КП «Київміськсвітло»: головним інженером Гамолею С.І., начальником ЕТР-6 Луцком О.С., представником Департаменту комунальної власності м. Києва виконавчого органу Київради (КМДА) головним спеціалістом відділу формування та розподілу майна Речмедіною Л.І. та керівником ОСН «Комітет мікрорайону «Щастя» у Солом'янському районі м. Києва Єршовою О.В., на виконання доручення постійної комісії з питань власності Київської міської ради (пункт 19 протоколу №16/18 засідання постійної комісії Київської міської ради з питань власності від 23.06.2021) була проведена інвентаризація мереж зовнішнього освітлення з обладнанням вулиць приватного сектору мікрорайону «Жуляни», побудованих мешканцями мікрорайону, результати якої наведено в таблиці нижче.

№ п/п	Назва об'єкта благоустрою (вулиці)	*Склад інженерної мережі зовнішнього* освітлення з обладнанням (найменування елементів та кількість)	Примітка
1	Вул. Антіна Ждановича (Колоскова)	Кронштейн 1-ріжковий приставний – 4 шт.; Світильник ЖКУ- 100 – 3 шт.; Світильник ЖКУ-150 – 1 шт.; Лампа натрієва ДНаТ 100 – 3 шт.; Лампа натрієва ДНаТ 150 – 1 шт.; Кабель АВВГ 3х2,5 – 2,8 м; Провід самоутримний AsXSn 2х16 – 150,2 м.	
2	Вул. Планетарна	Кронштейн 1-ріжковий приставний – 5 шт.; Світильник ЖКУ-100 – 5 шт.; Лампа натрієва ДНаТ 100 – 5 шт.; Кабель АВВГ 3х2,5 – 3,5 м; Провід самоутримний AsXSn 4х16 – 255,0 м.	
3	Вул. М'ятна	Кронштейн 1-ріжковий приставний – 10 шт.; Світильник світлодіодний ДКУ- 40 – 7 шт.; Світильник НКУ – 3 шт.; Лампа компактна люмінесцентна КЛС-24 – 3 шт.; Кабель АВВГ 3х2,5 – 7,0 м; Провід самоутримний AsXSn 4х16 – 198,6 м.	
4	Вул. Виноградна	Кронштейн 1-ріжковий приставний – 12 шт.; Світильник світлодіодний ДКУ- 50 – 12 шт.; Кабель АВВГ 3х2,5 – 8,4 м; Провід самоутримний AsXSn 2х16 – 30,0 м; Провід самоутримний AsXSn 4х16 – 226,6 м.	
5	Вул. Контактна	Кронштейн 1-ріжковий приставний – 3 шт.; Світильник світлодіодний ДКУ- 40 – 3 шт.; Кабель АВВГ 3х2,5 – 2,1 м; Провід самоутримний AsXSn 2х16 – 74,2 м.	
6	Вул. Олександра Богомазова (Калинова)	Кронштейн 1-ріжковий приставний – 11 шт.; Світильник світлодіодний ДКУ- 40 – 11 шт.; Кабель АВВГ 3х2,5 – 7,7 м; Провід самоутримний AsXSn 4х16 – 284,6 м.	
7	Вул. Василя Седляра (Соснова)	Кронштейн 1-ріжковий приставний – 16 шт.; Світильник світлодіодний ДКУ- 40 – 16 шт.; Кабель АВВГ 3х2,5 – 11,2 м; Провід самоутримний AsXSn 4х16 – 330,4 м.	
8	Вул. Помаранчева	Кронштейн 1-ріжковий приставний – 22 шт.; Світильник світлодіодний ДКУ- 40 – 22 шт.; Кабель АВВГ 3х2,5 – 15,4 м; Провід самоутримний AsXSn 2х16 – 474,4 м.	

ОРГАН САМООРГАНІЗАЦІЇ НАСЕЛЕННЯ
«КОМІТЕТ МІКРОРАЙОНУ «ЩАСТЯ»
У СОЛОМ'ЯНСЬКОМУ РАЙОНІ М. КИЄВА
03186, м.Київ, вул.Авіаконструктора Антонова будинок 15 корпус А, кв.5,
Код ЄДРПОУ: 42270896, тел. +38 098 434 56 88, email: oshshastia@ukr.net

№ 53 від 14 жовтня 2020 року

В 50299
14.10.20

Депутату Київської Міської Ради
Клепишкі Олегу Петровичу

Шановний Олеже Петровичу!

Реагуючи на чисельні звернення мешканців, щодо ситуації з освітлення вулиць мікрорайону «Жуляни» Солом'янського району міста Києва, а саме : у зв'язку з тим, що на території ,на якій ми проживаємо більше десяти років, було скоєно багато злочинів (одною із причин є відсутність освітлення) в мікрорайоні відсутні міські комунікації, мешканці вирішили зробити зовнішнє освітлення вулиць за власні кошти, та передати на баланс міста.

Просимо Вас розглянути можливість прийняття Комунальним Підприємством «Київміськсвітло» існуючих мереж зовнішнього освітлення в мікрорайоні «Жуляни» Солом'янського району міста Києва, вулиць: Колоскова, Планетарна, М'ятна, Виноградна, Совська 2-к, 2-г, Контактна, Калинова, Соснова, Помаранчева, Малинова, Березова, Трояндова, Ягідна, без розроблення кошторисної документації, існуючі мережі змонтовані з використанням новітніх технологій, а саме використано провід СІП , на ліхтарі вуличного освітлення встановлено ЛЕД лампи (світлодіодні). Передача на баланс безкоштовно. (кошти споживачам за прокладені мережі не потрібно повертати).

З повагою,
керівник ОСН «Комітет мікрорайону «ЩАСТЯ» Т.В. Єрмакова

КОМІТЕТ МІКРОРАЙОНУ «ЩАСТЯ» Код 42270896

Заступник міського голови –
секретар Київської міської ради

Присяжнюку М. О.
Положишник В.О.
Охопному О.Ю.

Прошу розглянути проект рішення від 27.10.2021 №08/231- 3890/ПР в установленому порядку.

Омельченко А. В.

Для контролю за проходженням та тиражування.

Гришаєвій К. Г.
Харченку О. В. – до відома
Гусятньову О.О. - до відома

Володимир БОНДАРЕНКО

"27" жовтня 2021 року
№ 08/231 – 3890/ПР

08/231-3890/ПР
27.10.2021

«25» 10 2021 р. №08/279/09/44-332

Заступнику міського голови-
Секретарю Київської міської ради
БОНДАРЕНКУ В.В.

Шановний Володимире Володимировичу!

Відповідно до Регламенту Київської міської ради, затвердженого рішенням Київської міської ради від 07 липня 2016 року № 579/579, прошу надати доручення відповідним структурним підрозділам Київської міської ради розглянути в установленому Регламентом Київради порядку проект рішення Київської міської ради «Про безоплатне прийняття до комунальної власності територіальної громади м. Києва інженерних мереж зовнішнього освітлення в мікрорайоні «Жуляни» у Солом'янському районі м. Києва».

Додатки:

- Проєкт рішення Київської міської ради «Про безоплатне прийняття до комунальної власності територіальної громади м. Києва інженерних мереж зовнішнього освітлення в мікрорайоні «Жуляни» у Солом'янському районі м. Києва».
- Пояснювальна записка до проєкту рішення.
- Електронна версія проєкту рішення та пояснювальної записки.
- Копія заяви від 14.10.2020 № 229.
- Копія листа КП «Київміськсвітло» від 22.07.2021 № 053/286-2582-02/2021.

З повагою,
Депутат Київської міської ради Олег КОСТЮШКО

Постоєнко Павло
093-199-39-97

N 5

08/231-4035/ПР
05.11.2021

КИЇВСЬКА МІСЬКА РАДА

II СЕСІЯ IX СКЛИКАННЯ

РІШЕННЯ

_____№_____

Про внесення змін до таблиці № 1 до додатка 5 до рішення Київської міської ради від 23.06.2011 №242/5629 «Про встановлення місцевих податків і зборів у м. Києві»

Відповідно до статей 13, 14 Конституції України, Податкового кодексу України, пункту 34 частини першої статті 26 Закону України «Про місцеве самоврядування в Україні», Закону України «Про статус депутатів місцевих рад», з метою врахування інтересів мешканців міста Києва Київська міська рада

ВИРІШИЛА:

1. Внести зміни до таблиці № 1 до додатка 5 до рішення Київської міської ради від 23.06.2011 № 242/5629 «Про встановлення місцевих податків і зборів у м. Києві» (у редакції рішення Київської міської ради від 31.08.2021 № 2185/2226), а саме: виключити наступну позицію:

	Дарницький р-н					
138	Харківське шосе, 156	35	875,0	402,5	46,0	дорожні знаки

2. У зв'язку з цим № 139 - № 146 Дарницького р-ну таблиці № 1 до додатка 5 до рішення Київської міської ради від 23.06.2011 № 242/5629 «Про встановлення місцевих податків і зборів у м. Києві» (у редакції рішення Київської міської ради від 24.12.2020 № 22/22) вважати відповідно № 138 - № 145.

3. Це рішення офіційно оприлюднити відповідно до вимог законодавства.

4. Контроль за виконанням цього рішення покласти на постійну комісію Київської міської ради з питань бюджету та соціально-економічного розвитку.

Київський міський голова **Віталій КЛИЧКО**

ПОДАННЯ:

Депутат Київської міської ради Микола КОНОПЕЛЬКО

ПОГОДЖЕНО:

Постійна комісія Київської
міської ради з питань архітектури,
містобудування та земельних відносин

Голова комісії Михайло ТЕРЕНЬЄВ

Секретар комісії Юрій ФЕДОРЕНКО

Постійна комісія Київської
міської ради з питань транспорту,
зв'язку та реклами

Голова комісії Олексій ОКОПНИЙ

Секретар комісії Олесь МАЛЯРЕВИЧ

Постійна комісія Київської
міської ради з питань бюджету та
соціально-економічного розвитку

Голова комісії Андрій ВІТРЕНКО

Секретар комісії Владислав АНДРОНОВ

Постійна комісія Київської
міської ради з питань власності

Голова комісії Михайло ПРИСЯЖНЮК

Секретар комісії Сергій АРТЕМЕНКО

Виконувач обов'язків начальника
управління правового забезпечення
діяльності Київської міської ради
секретаріату Київської міської ради Валентина ПОЛОЖИШНИК

ПОЯСНЮВАЛЬНА ЗАПИСКА

до проєкту рішення Київської міської ради «Про внесення змін до таблиці № 1 до додатка 5 до рішення Київської міської ради від 23.06.2011 №242/5629 «Про встановлення місцевих податків і зборів у м. Києві»

1. Обґрунтування необхідності прийняття рішення

Конституцією України визначено, що земля, її надра, атмосферне повітря, водні та інші природні ресурси, які знаходяться в межах території України, природні ресурси її континентального шельфу, виключної (морської) економічної зони є об'єктами права власності Українського народу. Від імені Українського народу права власника здійснюють органи державної влади та органи місцевого самоврядування в межах, визначених цією Конституцією. Кожний громадянин має право користуватися природними об'єктами права власності народу відповідно до закону. Власність зобов'язує. Власність не повинна використовуватися на шкоду людині і суспільству. Держава забезпечує захист прав усіх суб'єктів права власності і господарювання, соціальну спрямованість економіки. Усі суб'єкти права власності рівні перед законом.

Водночас, земля є основним національним багатством, що перебуває під особливою охороною держави.

Право власності на землю гарантується. Це право набувається і реалізується громадянами, юридичними особами та державою виключно відповідно до закону.

Вирішення відповідно до закону питань регулювання земельних відносин здійснюється виключно на пленарних засіданнях сільської, селищної, міської ради.

Крім того, у зв'язку із розміщенням Центру комплексної реабілітації для осіб з інвалідністю Дарницького району міста Києва за адресою: м. Київ, Харківське шосе, 156 та з метою комплексного підходу та здійснення реабілітаційних заходів, спрямованих на створення умов для всебічного розвитку дітей з інвалідністю (функціональними обмеженнями), які мають стійкі порушення розвитку та належать до групи ризику щодо отримання інвалідності, осіб які досягли повноліття, відновлення та підтримки їх фізичного та психічного стану, адаптації та надання на належному рівні реабілітаційних послуг, враховуючи рекомендації Міністерства соціальної політики України, доцільно внести зміни до таблиці № 1 до додатка 5 до рішення Київської міської ради від 23.06.2011 № 242/5629 «Про встановлення місцевих податків і зборів у м. Києві» (у редакції рішення Київської міської ради від 31.08.2021 № 2185/2226), а саме: виключити наступну позицію:

	Дарницький р-н					
138	Харківське шосе, 156	35	875,0	402,5	46,0	дорожні знаки

Актуальність даного питання щодо виключення зазначеної позиції полягає в створенні майданчика для безоплатного паркування. Тобто, та сама територія (земельна ділянка), на якій наразі здійснюється платне паркування буде використовуватись для безоплатного паркування службового транспорту, транспорту отримувачів соціальних та реабілітаційних послуг у Центрі

комплексної реабілітації для осіб з інвалідністю Дарницького району міста Києва, а також мешканців прилеглих до території житлових будинків.

2. Мета і завдання прийняття рішення

Метою прийняття проєкту рішення є створення майданчика для безоплатного паркування службового транспорту, транспорту отримувачів соціальних та реабілітаційних послуг у Центрі комплексної реабілітації для осіб з інвалідністю Дарницького району міста Києва, а також мешканців прилеглих до території житлових будинків.

3. Загальна характеристика і основні положення проєкту рішення

Проєкт рішення Київської міської ради «Про внесення змін до таблиці № 1 до додатка 5 до рішення Київської міської ради від 23.06.2011 №242/5629 «Про встановлення місцевих податків і зборів у м. Києві» складається із чотирьох пунктів.

Пунктом 1 рішення пропонується внести зміни до таблиці № 1 до додатка 5 до рішення Київської міської ради від 23.06.2011 № 242/5629 «Про встановлення місцевих податків і зборів у м. Києві» (у редакції рішення Київської міської ради від 31.08.2021 № 2185/2226), а саме: виключити наступну позицію:

	Дарницький р-н					
138	Харківське шосе, 156	35	875,0	402,5	46,0	дорожні знаки

Пунктом 2 рішення пропонується № 138 - № 146 Дарницького р-ну таблиці № 1 до додатка 5 до рішення Київської міської ради від 23.06.2011 № 242/5629 «Про встановлення місцевих податків і зборів у м. Києві» (у редакції рішення Київської міської ради від 31.08.2021 № 2185/2226) вважати відповідно № 138 - № 145.

Пунктом 2 рішення пропонується це рішення офіційно оприлюднити відповідно до вимог законодавства.

Пунктом 4 контроль за виконанням цього рішення покладено на постійну комісію Київської міської ради з питань бюджету та соціально-економічного розвитку

4. Стан нормативно-правової бази у даній сфері правового регулювання

Дана сфера суспільних відносин врегульована статями 13, 14 Конституції України, Податковим кодексом України, пунктом 34 частини першої статті 26 Закону України «Про місцеве самоврядування в Україні», Законом України «Про статус депутатів місцевих рад».

5. Фінансово-економічне обґрунтування

Проєкт рішення не потребує фінансування.

6. Прогноз соціально-економічних та інших наслідків прийняття рішення

Прийняття цього рішення забезпечить створення майданчика для безоплатного паркування службового транспорту та транспорту отримувачів

соціальних та реабілітаційних послуг у Центрі комплексної реабілітації для осіб з інвалідністю Дарницького району міста Києва, у тому числі мешканців прилеглих до території житлових будинків, що в свою чергу надасть можливість забезпечити комплексний підхід до комфортного надання відповідних послуг.

7. Суб'єкт подання проєкту рішення та доповідач на пленарному засіданні

Суб'єктом подання даного проєкту рішення та доповідачем на пленарному засіданні сесії Київської міської ради IX скликання є депутат Київської міської ради Конопелько Микола Володимирович.

8. Особа, відповідальна за супроводження проєкту рішення

Відповідальний за супроводження проєкту рішення: голова Дарницької районної в місті Києві державної адміністрації Лагута Ярослав Миколайович

Депутат Київської міської ради **Микола КОНОПЕЛЬКО**

Порівняльна таблиця

до проєкту рішення Київської міської ради «Про внесення змін до таблиці № 1 до додатка 5 до рішення Київської міської ради від 23.06.2011 №242/5629 «Про встановлення місцевих податків і зборів у м. Києві»

Чинна редакція рішення Київської міської ради							Запропонована редакція рішення Київської міської ради						
Дарницький р-н													
138	шосе Харківське, 156	35	875,0	402,5	46,0	дорожні знаки	138	шосе Харківське, 158	12	300,0	138,0	11,5	дорожні знаки
139	шосе Харківське, 158	12	300,0	138,0	11,5	дорожні знаки	139	шосе Харківське, 160-а	16	400,0	184,0	23,0	дорожні знаки
140	шосе Харківське, 160-а	16	400,0	184,0	23,0	дорожні знаки	140	шосе Харківське, 166	20	500,0	230,0	23,0	дорожні знаки
141	шосе Харківське, 166	20	500,0	230,0	23,0	дорожні знаки	141	шосе Харківське, 168-е	35	875,0	402,5	46,0	дорожні знаки
142	шосе Харківське, 168-е	35	875,0	402,5	46,0	дорожні знаки	142	шосе Харківське, 168-е (майданчик № 2)	21	525,0	241,5	23,0	дорожні знаки
143	шосе Харківське, 168-е (майданчик № 2)	21	525,0	241,5	23,0	дорожні знаки	143	шосе Харківське, 174-а	28	700,0	322,0	34,5	дорожні знаки

144	шосе Харківське, 174-а	28	700,0	322,0	34,5	дорожні знаки	144	шосе Харківське, 180/21	74	1850,0	851,0	80,5	дорожні знаки
145	шосе Харківське, 180/21	74	1850,0	851,0	80,5	дорожні знаки	145	шосе Харківське, 201/203	88	2200,0	1012,0	103,5	дорожні знаки
146	шосе Харківське, 201/203	88	2200,0	1012,0	103,5	дорожні знаки							

Депутат Київської міської ради

Микола КОНОПЕЛЬКО

Заступник міського голови –
секретар Київської міської ради

Вітренку А.О.
Терентьєву М.О.
Окопному О.Ю.
Присяжнюку М.О.
Положишник В.О.

Прошу розглянути проект рішення від 05.11.2021 № 08/231 – 4035/ПР в установленому порядку.

Омельченко А.В.

Для контролю за проходженням та тиражування.

Юнаковій С.М.
Гришаєвій К.Г.
Поворознику М.Ю. – до відома
Харченку О.В. – до відома
Густєлєву О.О. – до відома
Оленичу П.С. – до відома

Володимир БОНДАРЕНКО

"05" листопада 2021 року
№ 08/231 – 4035/ПР

08/231-4035/ПР
05.11.2021

ДЕПУТАТ
КИЇВСЬКОЇ МІСЬКОЇ РАДИ IX СКЛИКАННЯ

«05» листопада 2021 р. №08/279/09/207-508

Заступнику міського голови –
Секретарю Київської міської ради
Володимиру Бондаренку

Шановний Володимире Володимировичу!

Відповідно до пунктів 1,3 статті 26 Регламенту Київської міської ради, затвердженого рішенням від 07.07.2016 року № 579/579, направляю проєкт рішення Київської міської ради «Про внесення змін до таблиці № 1 до додатка 5 до рішення Київської міської ради від 23.06.2011 №242/5629 «Про встановлення місцевих податків і зборів у м. Києві».

Додатки:

1. Проєкт рішення «Про внесення змін до таблиці № 1 до додатка 5 до рішення Київської міської ради від 23.06.2011 №242/5629 «Про встановлення місцевих податків і зборів у м. Києві» на 3 аркушах в 1 прим.
2. Пояснювальна записка на 3 аркушах в 1 прим.
3. Порівняльна таблиця на 2 арк.

З повагою,

Депутат Київської міської ради **Конопелько М.В.**

N 6

08/231 – 3648/пр
01.10.2021

КИЇВСЬКА МІСЬКА РАДА

II СЕСІЯ IX СКЛИКАННЯ

РІШЕННЯ

_____№_____

403397815

Про передачу ТОВАРИСТВУ З ОБМЕЖЕНОЮ ВІДПОВІДАЛЬНІСТЮ «МАКСІ СМАК» земельної ділянки в оренду для будівництва, обслуговування та ремонту об'єктів інженерної, транспортної, енергетичної інфраструктури, об'єктів зв'язку та дорожнього господарства (крім об'єктів дорожнього сервісу) (заїзд-виїзд) на проспекті Соборності, 15 у Дніпровському районі міста Києва

Відповідно до статей 9, 83, 93, 116, 122, 123, 124, 186 Земельного кодексу України, Закону України «Про внесення змін до деяких законодавчих актів України щодо розмежування земель державної та комунальної власності», пункту 34 частини першої статті 26 Закону України «Про місцеве самоврядування в Україні», враховуючи, що земельна ділянка зареєстрована в Державному земельному кадастрі (витяг з Державного земельного кадастру про земельну ділянку від 15 вересня 2021 року № НВ-0007610152021) та розглянувши проєкт землеустрою із заявою ТОВАРИСТВА З ОБМЕЖЕНОЮ ВІДПОВІДАЛЬНІСТЮ «МАКСІ СМАК» від 31.08.2021 № 50382-006135071-031-03, Київська міська рада

ВИРІШИЛА:

1. Затвердити проект землеустрою щодо відведення земельної ділянки товариству з обмеженою відповідальністю «МАКСІ СМАК» для будівництва, обслуговування та ремонту об'єктів інженерної, транспортної, енергетичної інфраструктури, об'єктів зв'язку та дорожнього господарства (крім об'єктів

дорожнього сервісу) на проспекті Соборності, 15 у Дніпровському районі м. Києва (категорія земель – землі промисловості, транспорту, зв'язку, енергетики, оборони та іншого призначення, код виду цільового призначення – 12.04), заява ДЦ від 31 серпня 2021 року № 50382-006135071-031-03, справа № **403397815**.

2. Передати ТОВАРИСТВУ З ОБМЕЖЕНОЮ ВІДПОВІДАЛЬНІСТЮ «МАКСІ СМАК», за умови виконання пункту 3 цього рішення, в оренду на 5 років земельну ділянку площею 0,1708 га (кадастровий номер 8000000000:63:127:0005, витяг з Державного земельного кадастру про земельну ділянку від 15 вересня 2021 року № НВ-0007610152021) для будівництва, обслуговування та ремонту об'єктів інженерної, транспортної, енергетичної інфраструктури, об'єктів зв'язку та дорожнього господарства (крім об'єктів дорожнього сервісу) (заїзд-виїзд) (код виду цільового призначення – 12.04 для розміщення та експлуатації будівель і споруд автомобільного транспорту та дорожнього господарства) на проспекті Соборності, 15 у Дніпровському районі міста Києва із земель комунальної власності територіальної громади міста Києва.

3. ТОВАРИСТВУ З ОБМЕЖЕНОЮ ВІДПОВІДАЛЬНІСТЮ «МАКСІ СМАК»:

3.1. Виконувати обов'язки землекористувача відповідно до вимог статті 96 Земельного кодексу України.

3.2. У місячний строк надати до Департаменту земельних ресурсів виконавчого органу Київської міської ради (Київської міської державної адміністрації) документи, визначені законодавством, необхідні для укладання договору оренди земельної ділянки.

3.3. Питання майнових відносин вирішувати в установленому порядку.

3.4. Забезпечити вільний доступ для прокладання нових, ремонту та експлуатації існуючих інженерних мереж і споруд, що знаходяться в межах земельної ділянки.

3.5. Виконати вимоги, викладені в листі Департаменту містобудування та архітектури виконавчого органу Київської міської ради (Київської міської державної адміністрації) від 09 серпня 2019 року № 7770/0/012/19-19.

3.6. Під час використання земельної ділянки дотримуватися обмежень у її використанні, зареєстрованих у Державному земельному кадастрі.

3.7. Питання сплати відновної вартості зелених насаджень або укладання охоронного договору на зелені насадження вирішувати відповідно до рішення Київської міської ради від 27 жовтня 2011 року № 384/6600 «Про затвердження Порядку видалення зелених насаджень на території міста Києва» (із змінами і доповненнями).

3.8. У разі необхідності проведення реконструкції чи нового будівництва, питання оформлення дозвільної та проєктно-кошторисної документації вирішувати в порядку, визначеному законодавством України.

4. Попередити землекористувача, що використання земельної ділянки не за цільовим призначенням тягне за собою припинення права користування нею відповідно до вимог статей 141, 143 Земельного кодексу України.

5. Дане рішення втрачає чинність через дванадцять місяців з моменту його оприлюднення, у разі якщо протягом цього строку не укладений відповідний договір оренди земельної ділянки.

6. Контроль за виконанням цього рішення покласти на постійну комісію Київської міської ради з питань архітектури, містобудування та земельних відносин.

Київський міський голова Віталій КЛИЧКО

ПОДАННЯ:

Заступник голови
Київської міської державної адміністрації
з питань здійснення самоврядних повноважень Петро ОЛЕНИЧ

Директор Департаменту земельних ресурсів
виконавчого органу Київської міської ради
(Київської міської державної адміністрації) Валентина ПЕЛИХ

В.о. начальника юридичного управління
Департаменту земельних ресурсів
виконавчого органу Київської міської ради
(Київської міської державної адміністрації) Марія ДЕГТЯРЕНКО

ПОГОДЖЕНО:

27.10.2021

Постійна комісія Київської міської ради
з питань архітектури, містобудування
та земельних відносин

Голова Михайло ТЕРЕНТЬЄВ

Секретар Юрій ФЕДОРЕНКО

В.о. начальника управління правового
забезпечення діяльності
Київської міської ради Валентина ПОЛОЖИШНИК

До кадастрової справи
№ 403397815

ПОЯСНЮВАЛЬНА ЗАПИСКА

№ ПЗН-29033 від 24.09.2021

до проєкту рішення Київської міської ради:

Про передачу ТОВАРИСТВУ З ОБМЕЖЕНОЮ ВІДПОВІДАЛЬНІСТЮ «МАКСІ СМАК» земельної ділянки в оренду для будівництва, обслуговування та ремонту об'єктів інженерної, транспортної, енергетичної інфраструктури, об'єктів зв'язку та дорожнього господарства (крім об'єктів дорожнього сервісу) (заїзд-виїзд) на проспекті Соборності, 15 у Дніпровському районі міста Києва

1. Юридична особа:

Назва	***ТОВАРИСТВО З ОБМЕЖЕНОЮ ВІДПОВІДАЛЬНІСТЮ «МАКСІ СМАК»***
Перелік засновників (учасників) юридичної особи*	***Назарок Володимир Анатолійович, Країна громадянства: Україна, Місцезнаходження: Україна, 02091, місто Київ, Харківське шосе, будинок 168-Б, квартира 92***
Кінцевий бенефіціарний власник (контролер)*	***Назарок Володимир Анатолійович, Україна., Україна, 02091, місто Київ, Харківське шосе, будинок 168-Б, квартира 92. Тип бенефіціарного володіння: Прямий вирішальний вплив***
Реєстраційний номер:	***від 31.08.2021 № 403397815***

*за даними Єдиного державного реєстру юридичних осіб, фізичних осіб- підприємців та громадських формувань

2. Відомості про земельну ділянку (кадастровий № 8000000000:63:127:0005).

Місце розташування (адреса)	***м. Київ, р-н Дніпровський, проспект Соборності, 15***
Площа	***0,1708 га***
Вид та термін користування	***право в процесі оформлення (оренда на 5 років)***
Вид використання	***для будівництва, обслуговування та ремонту об'єктів інженерної, транспортної, енергетичної інфраструктури, об'єктів зв'язку та дорожнього господарства (крім об'єктів дорожнього сервісу) (заїзд-виїзд)***
Цільове призначення	***12.04 для розміщення та експлуатації будівель і споруд автомобільного транспорту та дорожнього господарства***
Нормативна грошова оцінка (за попереднім розрахунком*)	***2 545 842 грн 81 коп.***
**Наведені розрахунки нормативної грошової оцінки не є остаточними і будуть уточнені відповідно до вимог чинного законодавства при оформленні права на земельну ділянку.*	

3. Обґрунтування прийняття рішення.

Відповідно до Земельного кодексу України та Порядку набуття прав на землю із земель комунальної власності у місті Києві, затвердженого рішенням Київської міської ради від 20.04.2017 № 241/2463, Департаментом земельних ресурсів виконавчого органу Київської міської ради (Київської міської державної адміністрації) розроблено проєкт рішення Київської міської ради.

4. Мета прийняття рішення.

Метою прийняття рішення є забезпечення реалізації встановленого Земельним кодексом України права особи на оформлення права користування на землю.

5. Особливі характеристики ділянки.

Наявність будівель і споруд на ділянці:	*Земельна ділянка вільна від капітальної забудови.*
Наявність ДПТ:	*Відповідно до детального плану території, затвердженого рішенням Київської міської ради від 23.07.2015 № 825/1689, земельна ділянка за функціональним призначенням належить до території комунально-складської та території вулиць і доріг, земельна ділянка частково в межах червоних ліній вулиць.*
Функціональне призначення згідно з Генпланом:	*Відповідно до Генерального плану міста, затвердженого рішенням Київської міської ради від 28.03.2002 № 370/1804, земельна ділянка за функціональним призначенням належить до комунально-складської та території вулиць та доріг. Частково земельна ділянка в межах червоних ліній вулиць.*
Правовий режим:	*Земельна ділянка належить до земель комунальної власності територіальної громади міста Києва.*
Розташування в зеленій зоні:	*Земельна ділянка не входить до зеленої зони.*
Інші особливості:	*Зважаючи на положення статті 9 Земельного кодексу України та пункту 34 частини першої статті 26 Закону України «Про місцеве самоврядування в Україні» (щодо обов'язковості розгляду питань землекористування на пленарних засіданнях) вказаний проєкт рішення направляється для подальшого розгляду Київською міською радою.*

6. Стан нормативно-правової бази у даній сфері правового регулювання.

Загальні засади та порядок передачі земельних ділянок у власність чи користування зацікавленим особам визначено Земельним кодексом України та Порядком набуття прав на землю із земель комунальної власності у місті Києві, затвердженим рішенням Київради від 20.04.2017 № 241/2463.

7. Фінансово-економічне обґрунтування.

Реалізація рішення не потребує додаткових витрат міського бюджету.

Відповідно до Податкового кодексу України, Закону України «Про оренду землі» та рішення Київради від 24.12.2020 № 24/24 «Про бюджет міста Києва на 2021 рік» розрахунковий розмір річної орендної плати складатиме: **76 375 грн 28 коп. (3 %).**

8. Прогноз соціально-економічних та інших наслідків прийняття рішення.

Наслідками прийняття розробленого проєкту рішення стане:

- реалізація зацікавленою особою своїх прав щодо використання земельної ділянки.

Доповідач: директор Департаменту земельних ресурсів **Валентина ПЕЛИХ.**

Директор Департаменту земельних ресурсів Валентина ПЕЛИХ

Справа 403397815

Код земельної ділянки:	63:127:0005
Площа:	0.1708 га
Адрес земельноїділянки:	проспект Соборності, 15
Заявник:	ТОВАРИСТВО З ОБМЕЖЕНОЮ ВІДПОВІДАЛЬНІСТЮ «МАКСІ СМАК»
Вид та термін користування:	оренда
Цільове призначення:	для будівництва, обслуговування та ремонту об'єктів інженерної, транспортної, енергетичної інфраструктури, об'єктів зв'язку та дорожнього господарства (крім об'єктів дорожнього сервісу)

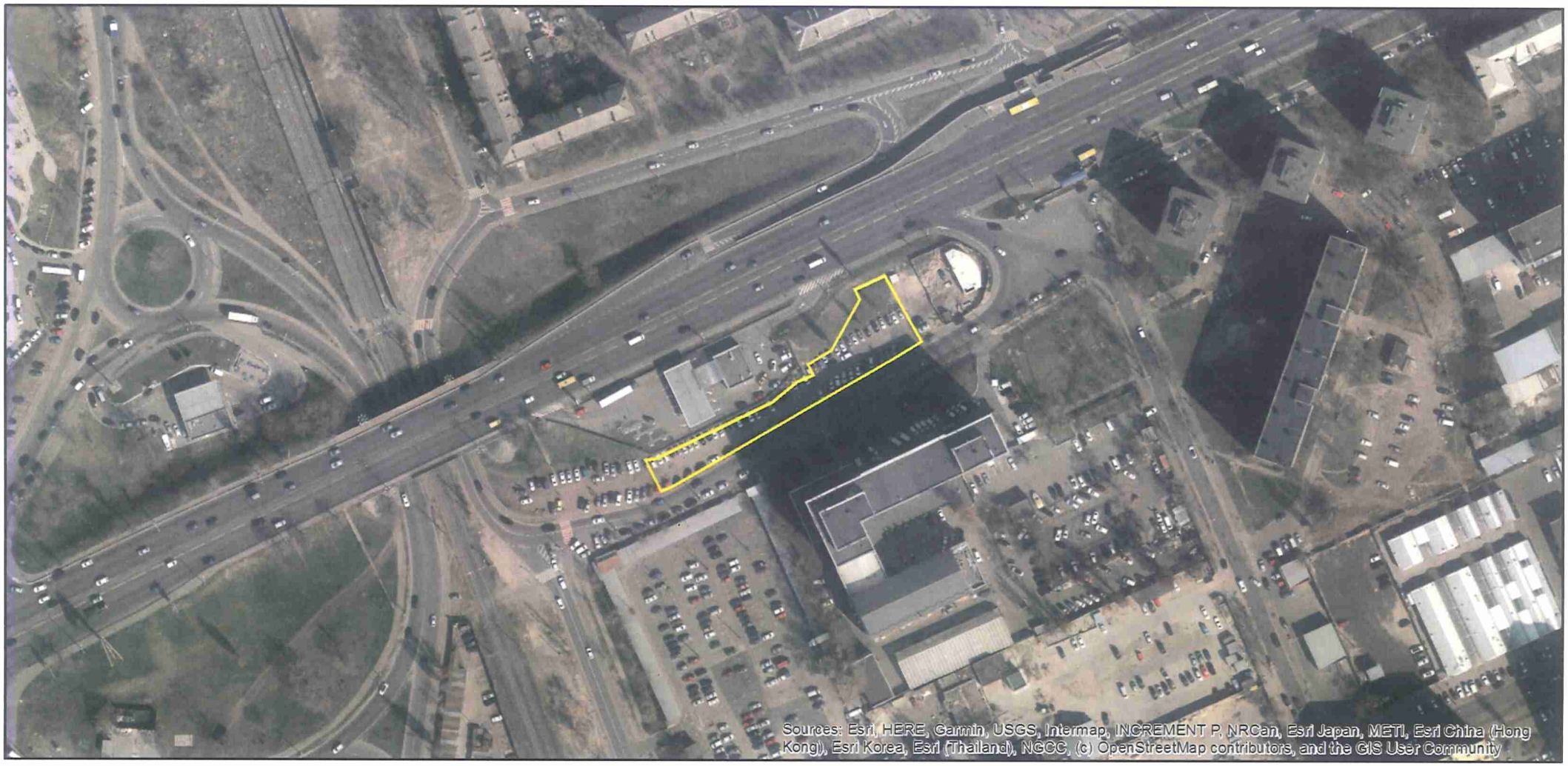

Матеріали аерофотозйомки 2019 р.
виготовлено за даними ПК "Кадастр"

РОБОЧІ МАТЕРІАЛИ

дані міського земельного кадастру від 29.09.2021

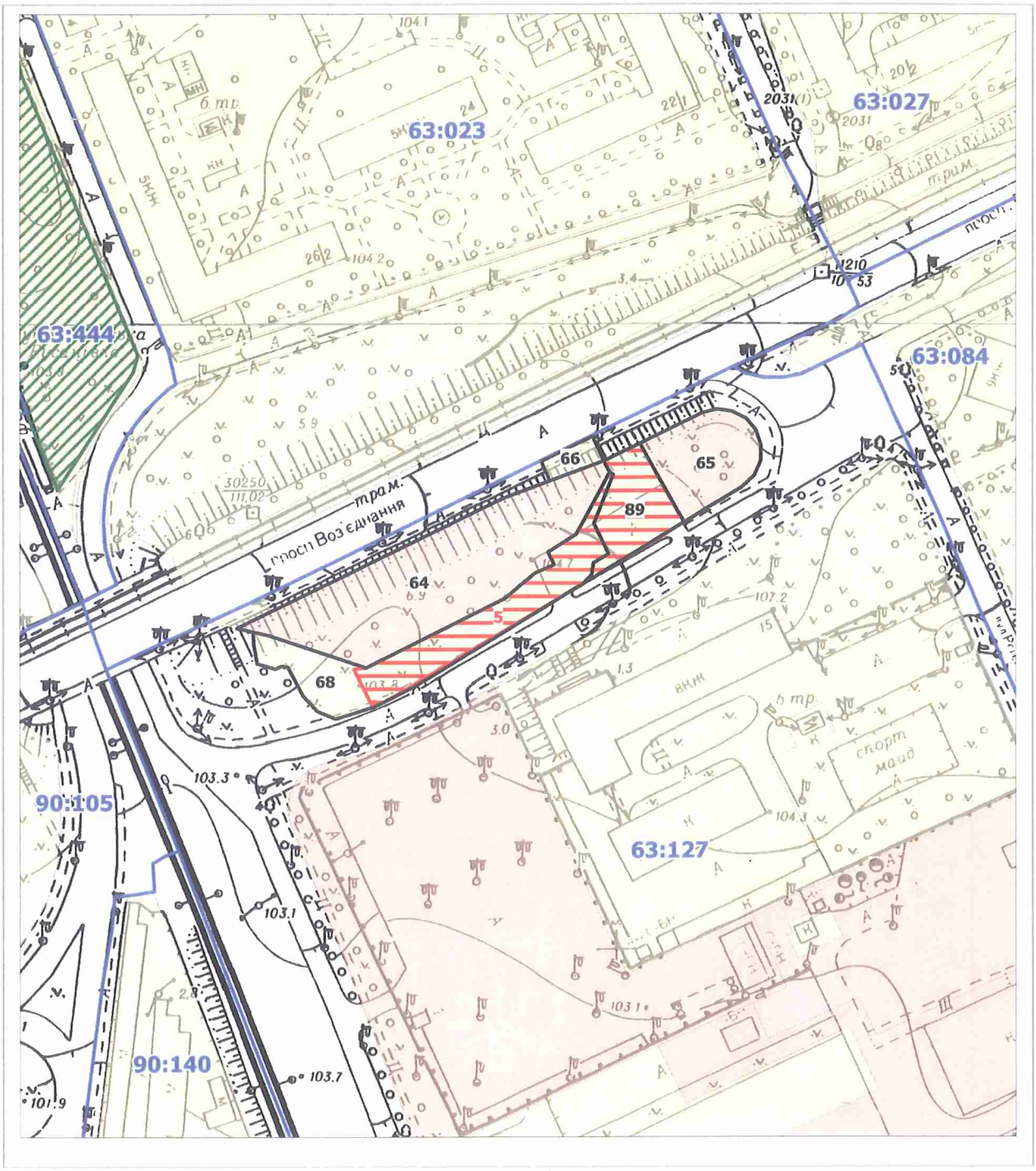

Масштаб 1:2000

РЕЄСТР ЗЕМЕЛЬНИХ ДІЛЯНОК

Код зем. ділянки	Користувач	Адреса зем. ділянки	Площа, кв. м.	Вид права	Дата закінч. права
63:127:0005	ТОВАРИСТВО З ОБМЕЖЕНОЮ ВІДПОВІДАЛЬНІСТЮ «МАКСІ СМАК»	просп. Соборності, 15	1708,00	оренда	
63:127:0064	Публічне акціонерне товариство "Концерн Галнафтогаз"	просп. Возз'єднання, 15б	2851,01	Власність	
63:127:0065	Приватне підприємство "КАРА"	просп. Возз'єднання (перетин з вул.Регенераторною)	868,03	Оренда на 5 років (термін дії скінчився)	15.05.2019
63:127:0066	Землі не надані у власність чи користування	просп. Возз'єднання, 15б	142,46		
63:127:0068	Землі не надані у власність чи користування	просп. Возз'єднання, 15б	1573,86		
63:127:0089	Землі не надані у власність чи користування		660,97		

Заступник міського голови –
секретар Київської міської ради

Терентьєву М.О.
Положишник В.О. Окопному О.Ю.

Прошу розглянути проект рішення від 01.10.2021 №08/231- 3648/ПР в установленому порядку.

Омельченко А. В.

Для контролю за проходженням та тиражування.

Гусятєєву О.О. - до відома

Володимир БОНДАРЕНКО

"01" жовтня 2021 року
№ 08/231 – 3648/ПР

08/231-3648/ПР
01.10.2021

УКРАЇНА

ВИКОНАВЧИЙ ОРГАН КИЇВСЬКОЇ МІСЬКОЇ РАДИ
(КИЇВСЬКА МІСЬКА ДЕРЖАВНА АДМІНІСТРАЦІЯ)

ДЕПАРТАМЕНТ ЗЕМЕЛЬНИХ РЕСУРСІВ

вул. Хрещатик, 32-а, м. Київ, 01601 тел. (044) 279 58 72
Контактний центр міста Києва (044) 15 51 E-mail: kyivland@kyivcity.gov.ua Код ЄДРПОУ 26199097

01.10.2021 № 05715-СЛ-29033

Заступнику міського голови-
секретарю Київської міської ради
Володимиру БОНДАРЕНКУ

Шановний Володимире Володимировичу!

Департамент земельних ресурсів виконавчого органу Київської міської ради (Київської міської державної адміністрації) відповідно до пункту 3 статті 26 Регламенту Київської міської ради, затвердженого рішенням Київської міської ради від 07.07.2016 № 579/579, направляє проєкт рішення Київської міської ради «Про передачу ТОВАРИСТВУ З ОБМЕЖЕНОЮ ВІДПОВІДАЛЬНІСТЮ «МАКСІ СМАК» земельної ділянки в оренду для будівництва, обслуговування та ремонту об'єктів інженерної, транспортної, енергетичної інфраструктури, об'єктів зв'язку та дорожнього господарства (крім об'єктів дорожнього сервісу) (заїзд-виїзд) на проспекті Соборності, 15 у Дніпровському районі міста Києва» (403397815) для подальшого опрацювання.

Додатки:
- проєкт рішення 403397815 на 3 арк. в 1 примірнику;
- пояснювальна записка 403397815 на 2 арк. в 1 примірнику;
- витяг з бази даних міського земельного кадастру на 1 арк. в 1 примірнику;
- матеріали супутникової фотозйомки на 1 арк. в 1 примірнику;
- проєкт землеустрою щодо відведення земельної ділянки 1 книга в 1 примірнику;
- витяг з Державного земельного кадастру від 15.09.2021 № НВ-0007610152021 на 7 арк. в 1 примірнику;
- заява від 31.08.2021 № 50382-006135071-031-03 на 3 арк. в 1 примірнику.

З повагою

Директор Валентина ПЕЛИХ

КИЇВСЬКА МІСЬКА РАДА

IX СКЛИКАННЯ

ПОСТІЙНА КОМІСІЯ КИЇВСЬКОЇ МІСЬКОЇ РАДИ З ПИТАНЬ ТРАНСПОРТУ, ЗВ'ЯЗКУ ТА РЕКЛАМИ

01044, м. Київ, вул. Хрещатик, 36 *тел./факс:(044)202-73-08*

17.11.2021 № 08/289-207

Голові постійної комісії Київської міської ради з питань архітектури, містобудування та земельних відносин
Терентьєву М.О.

Шановний Михайле Олександровичу!

Надаємо Вам для врахування Витяг з протоколу № 12/13 від 03 листопада 2021 року засідання постійної комісії Київської міської ради з питань транспорту, зв'язку та реклами.

Витяг з протоколу № 12/13 від 03 листопада 2021 року засідання постійної комісії Київської міської ради з питань транспорту, зв'язку та реклами.

Склад комісії – 7 депутатів Київської міської ради.
Присутні – 6 депутатів Київської міської ради.

Окопний О.Ю. - голова постійної комісії, головуючий;
Галайчук І.В. - перший заступник голови постійної комісії;
Задерейко А.І. - перший заступник голови постійної комісії;
Мамоян С.Ч. - заступник голови постійної комісії;
Маляревич О.В. - секретар постійної комісії;
Брагінський В.В. - член постійної комісії.

Відсутні – 1 депутатка Київської міської ради.

Бурдукова В.В. - заступниця голови постійної комісії.

Порядок денний:

14. Про розгляд проєкту рішення Київської міської ради «Про передачу ТОВАРИСТВУ З ОБМЕЖЕНОЮ ВІДПОВІДАЛЬНІСТЮ «МАКСІ СМАК» земельної ділянки в оренду для будівництва, обслуговування та ремонту об'єктів інженерної, транспортної, енергетичної інфраструктури, об'єктів зв'язку та дорожнього господарства (крім об'єктів дорожнього сервісу) (заїзд- виїзд) на проспекті Соборності, 15 у Дніпровському районі міста Києва» (403397815) *доручення заступника міського голови – секретаря Київської міської ради від 01.10.2021 № 08/231-3648/ПР.*

Розгляд (обговорення) питань порядку денного:

12. Про розгляд проєкту рішення Київської міської ради «Про передачу ТОВАРИСТВУ З ОБМЕЖЕНОЮ ВІДПОВІДАЛЬНІСТЮ «МАКСІ СМАК» земельної ділянки в оренду для будівництва, обслуговування та ремонту об'єктів інженерної, транспортної, енергетичної інфраструктури, об'єктів зв'язку та дорожнього господарства (крім об'єктів дорожнього сервісу) (заїзд- виїзд) на проспекті Соборності, 15 у Дніпровському районі міста Києва» (403397815) *доручення заступника міського голови – секретаря Київської міської ради від 01.10.2021 № 08/231-3648/ПР.*

СЛУХАЛИ: Окопного О.Ю., головуючого на засіданні, – голову комісії про розгляд проєкту рішення Київської міської ради «Про передачу ТОВАРИСТВУ З ОБМЕЖЕНОЮ ВІДПОВІДАЛЬНІСТЮ «МАКСІ СМАК» земельної ділянки в оренду для будівництва, обслуговування та ремонту об'єктів інженерної, транспортної, енергетичної інфраструктури, об'єктів зв'язку та дорожнього господарства (крім об'єктів дорожнього сервісу) (заїзд- виїзд) на проспекті Соборності, 15 у Дніпровському районі міста Києва» (403397815) *доручення заступника міського голови – секретаря Київської міської ради від 01.10.2021 № 08/231-3648/ПР.*

ВИСТУПИЛИ: Дворніков В.М., Опришко В.А., Окопний О.Ю.

ВИРІШИЛИ:

1. Перенести розгляд проєкту рішення Київської міської ради «Про передачу ТОВАРИСТВУ З ОБМЕЖЕНОЮ ВІДПОВІДАЛЬНІСТЮ «МАКСІ СМАК» земельної ділянки в оренду для будівництва, обслуговування та ремонту об'єктів інженерної, транспортної, енергетичної інфраструктури, об'єктів зв'язку та дорожнього господарства (крім об'єктів дорожнього сервісу) (заїзд- виїзд) на проспекті Соборності, 15 у Дніпровському районі міста Києва» (403397815) *доручення заступника міського голови – секретаря Київської міської ради від 01.10.2021 № 08/231-3648/ПР* на одне з наступних засідань постійної комісії Київської міської ради з питань транспорту, зв'язку та реклами за участю представника товариства з обмеженою відповідальністю «МАКСІ СМАК».
2. Департаменту земельних ресурсів виконавчого органу Київської міської ради (Київської міської державної адміністрації) надати постійній комісії Київської міської ради з питань транспорту, зв'язку та реклами додаткову інформацію, яка слугувала підставою визначення орієнтовних меж та місця розташування земельної ділянки для передачі товариству з обмеженою відповідальністю «МАКСІ СМАК» в оренду для будівництва, обслуговування та ремонту об'єктів інженерної, транспортної, енергетичної інфраструктури, об'єктів зв'язку та дорожнього господарства (крім об'єктів дорожнього сервісу) (заїзд- виїзд) на проспекті Соборності, 15 у Дніпровському районі міста Києва.

ГОЛОСУВАЛИ: «за» - 6, «проти» - 0, «утрималось» - 0, «не голосували» - 0.

Рішення прийнято.

З оригіналом згідно.

Голова комісії Олексій ОКОПНИЙ

Секретар комісії Олесь МАЛЯРЕВИЧ

N 7

08/231-4090/ПР
12.11.2021

КИЇВСЬКА МІСЬКА РАДА

II СЕСІЯ IX СКЛИКАННЯ

РІШЕННЯ

_____№_____

363986976

Про передачу ТОВАРИСТВУ З ОБМЕЖЕНОЮ ВІДПОВІДАЛЬНІСТЮ «ГУНАТЕХ» в оренду земельної ділянки для обслуговування та ремонту об'єктів інженерної, транспортної, енергетичної інфраструктури, об'єктів зв'язку та дорожнього господарства (крім об'єктів дорожнього сервісу) на вул. Миколи Василенка, 7б у Солом'янському районі міста Києва

Відповідно до статей 9, 83, 93, 116, 122, 123, 124, 186 Земельного кодексу України, Закону України «Про оренду землі», Закону України «Про внесення змін до деяких законодавчих актів України щодо розмежування земель державної та комунальної власності», пункту 34 частини першої статті 26 Закону України «Про місцеве самоврядування в Україні», розглянувши проєкт землеустрою щодо відведення земельної ділянки та заяви ТОВАРИСТВА З ОБМЕЖЕНОЮ ВІДПОВІДАЛЬНІСТЮ «ГУНАТЕХ» від 27 жовтня 2021 року № 50380-006364104-031-03 та від 30 липня 2021 року № 3, Київська міська рада

ВИРІШИЛА:

1. Затвердити проект землеустрою щодо відведення земельної ділянки Товариство з обмеженою відповідальністю «ГУНАТЕХ» для будівництва, обслуговування та ремонту об'єктів інженерної, транспортної, енергетичної інфраструктури, об'єктів зв'язку та дорожнього господарства (крім об'єктів дорожнього сервісу) на вул. Миколи Василенка, 7б у Солом'янському районі м. Києва (категорія земель – землі промисловості, транспорту, зв'язку, енергетики, оборони та іншого призначення, код виду цільового призначення 12.04, заява ДЦ від від 27 жовтня 2021 року № 50380-006364104-031-03, справа **363986976**).

2. Передати ТОВАРИСТВУ З ОБМЕЖЕНОЮ ВІДПОВІДАЛЬНІСТЮ «ГУНАТЕХ», за умови виконання пункту 3 цього рішення, в оренду на 10 років земельну ділянку площею 0,0783 га (кадастровий номер 8000000000:69:052:0014, витяг з Державного земельного кадастру про земельну ділянку від 03 листопада 2021 року № НВ-0008004502021) для обслуговування та ремонту об'єктів інженерної, транспортної, енергетичної інфраструктури, об'єктів зв'язку та дорожнього господарства (крім об'єктів дорожнього сервісу) (код виду цільового призначення 12.04 – для розміщення та експлуатації будівель і споруд автомобільного транспорту та дорожнього господарства) на вул. Миколи Василенка, 7б у Солом'янському районі міста Києва із земель комунальної власності територіальної громади міста Києва.

3. ТОВАРИСТВУ З ОБМЕЖЕНОЮ ВІДПОВІДАЛЬНІСТЮ «ГУНАТЕХ»:

3.1. Виконувати обов'язки землекористувача відповідно до вимог статті 96 Земельного кодексу України.

3.2. У місячний строк надати до Департаменту земельних ресурсів виконавчого органу Київської міської ради (Київської міської державної адміністрації) документи, визначені законодавством, необхідні для укладання договору оренди земельної ділянки.

3.3. Питання майнових відносин вирішувати в установленому порядку.

3.4. Забезпечити вільний доступ для прокладання нових, ремонту та експлуатації існуючих інженерних мереж і споруд, що знаходяться в межах земельної ділянки.

3.5. Виконати вимоги, викладені в листі Департаменту містобудування та архітектури виконавчого органу Київської міської ради (Київської міської державної адміністрації) від 04 липня 2018 року № 5112/0/12-4/19-18.

3.6. Під час використання земельної ділянки дотримуватися обмежень у її використанні, зареєстрованих у Державному земельному кадастрі.

3.7. У разі необхідності проведення реконструкції чи нового будівництва, питання оформлення дозвільної та проєктної документації вирішувати в порядку, визначеному законодавством України.

4. Попередити землекористувача, що використання земельної ділянки не за цільовим призначенням тягне за собою припинення права користування нею відповідно до вимог статей 141, 143 Земельного кодексу України.

5. Дане рішення втрачає чинність через дванадцять місяців з моменту його оприлюднення, у разі якщо протягом цього строку не укладений відповідний договір оренди земельної ділянки.

6. Контроль за виконанням цього рішення покласти на постійну комісію Київської міської ради з питань архітектури, містобудування та земельних відносин.

Київський міський голова Віталій КЛИЧКО

ПОДАННЯ:

Заступник голови
Київської міської державної адміністрації
з питань здійснення самоврядних повноважень — Петро ОЛЕНИЧ

Директор Департаменту земельних ресурсів
виконавчого органу Київської міської ради
(Київської міської державної адміністрації) — Валентина ПЕЛИХ

Заступник директора Департаменту –
начальник юридичного управління
Департаменту земельних ресурсів
виконавчого органу Київської міської ради
(Київської міської державної адміністрації) — Марія ДЕГТЯРЕНКО

ПОГОДЖЕНО:

17.11.2021

Постійна комісія Київської міської ради
з питань архітектури, містобудування
та земельних відносин

Голова — Михайло ТЕРЕНТЬЄВ

Секретар — Юрій ФЕДОРЕНКО

В.о. начальника управління правового
забезпечення діяльності
Київської міської ради — Валентина ПОЛОЖИШНИК

Постійна комісія Київської міської ради
з питань транспорту, зв'язку та реклами

Голова — Олексій ОКОПНИЙ

Секретар — Олесь МАЛЯРЕВИЧ

До кадастрової справи
№ 363986976

ПОЯСНЮВАЛЬНА ЗАПИСКА

№ ПЗН-31149 від 09.11.2021

до проєкту рішення Київської міської ради:

Про передачу ТОВАРИСТВУ З ОБМЕЖЕНОЮ ВІДПОВІДАЛЬНІСТЮ «ГУНАТЕХ» в оренду земельної ділянки для обслуговування та ремонту об'єктів інженерної, транспортної, енергетичної інфраструктури, об'єктів зв'язку та дорожнього господарства (крім об'єктів дорожнього сервісу) на вул. Миколи Василенка, 7б у Солом'янському районі міста Києва

1. Юридична особа:

Назва	*ТОВАРИСТВО З ОБМЕЖЕНОЮ ВІДПОВІДАЛЬНІСТЮ «ГУНАТЕХ»*
Перелік засновників (учасників) юридичної особи*	*ЮРЧЕНКО ЮРІЙ СТЕПАНОВИЧ Україна, 03127, місто Київ, ВУЛИЦЯ СЄЧЕНОВА, будинок 7, квартира 4*
Кінцевий бенефіціарний власник (контролер)*	*ЮРЧЕНКО ЮРІЙ СТЕПАНОВИЧ Україна, 03127, місто Київ, ВУЛИЦЯ СЄЧЕНОВА, будинок 7, квартира 4*
Реєстраційний номер:	*від 28.10.2021 № 363986976*

*за даними Єдиного державного реєстру юридичних осіб, фізичних осіб- підприємців та громадських формувань

2. Відомості про земельну ділянку (кадастровий № 8000000000:69:052:0014).

Місце розташування (адреса)	*м. Київ, р-н Солом'янський, вул. Миколи Василенка, 7б*
Площа	*0,0783 га*
Вид та термін користування	*Оренда на 10 років*
Вид використання	*для обслуговування та ремонту об'єктів інженерної, транспортної, енергетичної інфраструктури, об'єктів зв'язку та дорожнього господарства (крім об'єктів дорожнього сервісу)*
Цільове призначення	*12.04 для розміщення та експлуатації будівель і споруд автомобільного транспорту та дорожнього господарства*
Нормативна грошова оцінка (за попереднім розрахунком*)	***998 538 грн 80 коп.***
**Наведені розрахунки нормативної грошової оцінки не є остаточними і будуть уточнені відповідно до вимог чинного законодавства при оформленні права на земельну ділянку.*	

3. Обґрунтування прийняття рішення.

На замовлення зацікавленої особи землевпорядною організацією розроблено проєкт землеустрою щодо відведення земельної ділянки, який згідно зі статтею 186[1] Земельного кодексу України (в редакції до 27.05.2021) погоджено з відповідними органами, зокрема:

структурний підрозділ Київської міської державної адміністрації у сфері містобудування та архітектури: ***від 03.12.2018 № 11121/0/12-4/09-18***

територіальний орган центрального органу виконавчої влади, що реалізує державну політику у сфері земельних відносин (екстериторіальне погодження):	***від 16.01.2019 № 763/82-19***

Відповідно до Земельного кодексу України та Порядку набуття прав на землю із земель комунальної власності у місті Києві, затвердженого рішенням Київської міської ради від 20.04.2017 № 241/2463, Департаментом земельних ресурсів виконавчого органу Київської міської ради (Київської міської державної адміністрації) розроблено проєкт рішення Київської міської ради.

4. Мета прийняття рішення.

Метою прийняття рішення є забезпечення реалізації встановленого Земельним кодексом України права особи на оформлення права користування на землю.

5. Особливі характеристики ділянки.

Наявність будівель і споруд на ділянці:	*Земельна ділянка вільна від капітальної забудови.*
Наявність ДПТ:	*Детальний план території відсутній.*
Функціональне призначення згідно з Генпланом:	*Відповідно до Генерального плану міста Києва, затвердженого рішенням Київської міської ради від 28.03.2002 № 370/1804, земельна ділянка за функціональним призначенням належить до промислової території.*
Правовий режим:	*Земельна ділянка належить до земель комунальної власності територіальної громади міста Києва.*
Розташування в зеленій зоні:	*Земельна ділянка не входить до зеленої зони.*
Інші особливості:	*Земельна ділянка розташована поза межами червоних ліній.* *Зважаючи на положення статей 9, 122 Земельного кодексу України та пункту 34 частини першої статті 26 Закону України «Про місцеве самоврядування в Україні» (щодо обов'язковості розгляду питань землекористування на пленарних засіданнях) вказаний проєкт рішення направляється для подальшого розгляду Київською міською радою.*

6. Стан нормативно-правової бази у даній сфері правового регулювання.

Загальні засади та порядок передачі земельних ділянок у власність чи користування зацікавленим особам визначено Земельним кодексом України та Порядком набуття прав на землю із земель комунальної власності у місті Києві, затвердженим рішенням Київської міської ради від 20.04.2017 № 241/2463.

7. Фінансово-економічне обґрунтування.

Реалізація рішення не потребує додаткових витрат міського бюджету.

Відповідно до Податкового кодексу України, Закону України «Про оренду землі» та рішення Київської міської ради від 24.12.2020 № 24/24 «Про бюджет міста Києва на 2021 рік» розрахунковий розмір річної орендної плати складатиме: **29 956 грн 16 коп. (3 %).**

8. Прогноз соціально-економічних та інших наслідків прийняття рішення.

Наслідками прийняття розробленого проєкту рішення стане:

- реалізація зацікавленою особою своїх прав щодо використання земельної ділянки.

Доповідач: директор Департаменту земельних ресурсів **Валентина ПЕЛИХ.**

Директор Департаменту земельних ресурсів Валентина ПЕЛИХ

Справа 36398697

Код земельної ділянки:	69:052:0014
Площа:	0.0783 га
Адрес земельноїділянки:	вул. Миколи Василенка, 7б
Заявник:	ТОВАРИСТВО З ОБМЕЖЕНОЮ ВІДПОВІДАЛЬНІСТЮ «ГУНАТЕХ»
Вид та термін користування:	оренда
Цільове призначення:	для обслуговування та ремонту об'єктів інженерної, транспортної, енергетичної інфраструктури, об'єктів зв'язку та дорожнього господарства (крім об'єктів дорожнього сервісу)

Матеріали аерофотозйомки 2019 р.
виготовлено за даними ПК "Кадастр"

РОБОЧІ МАТЕРІАЛИ

Витяг з бази даних міського земельного кадастру від 09.11.2021

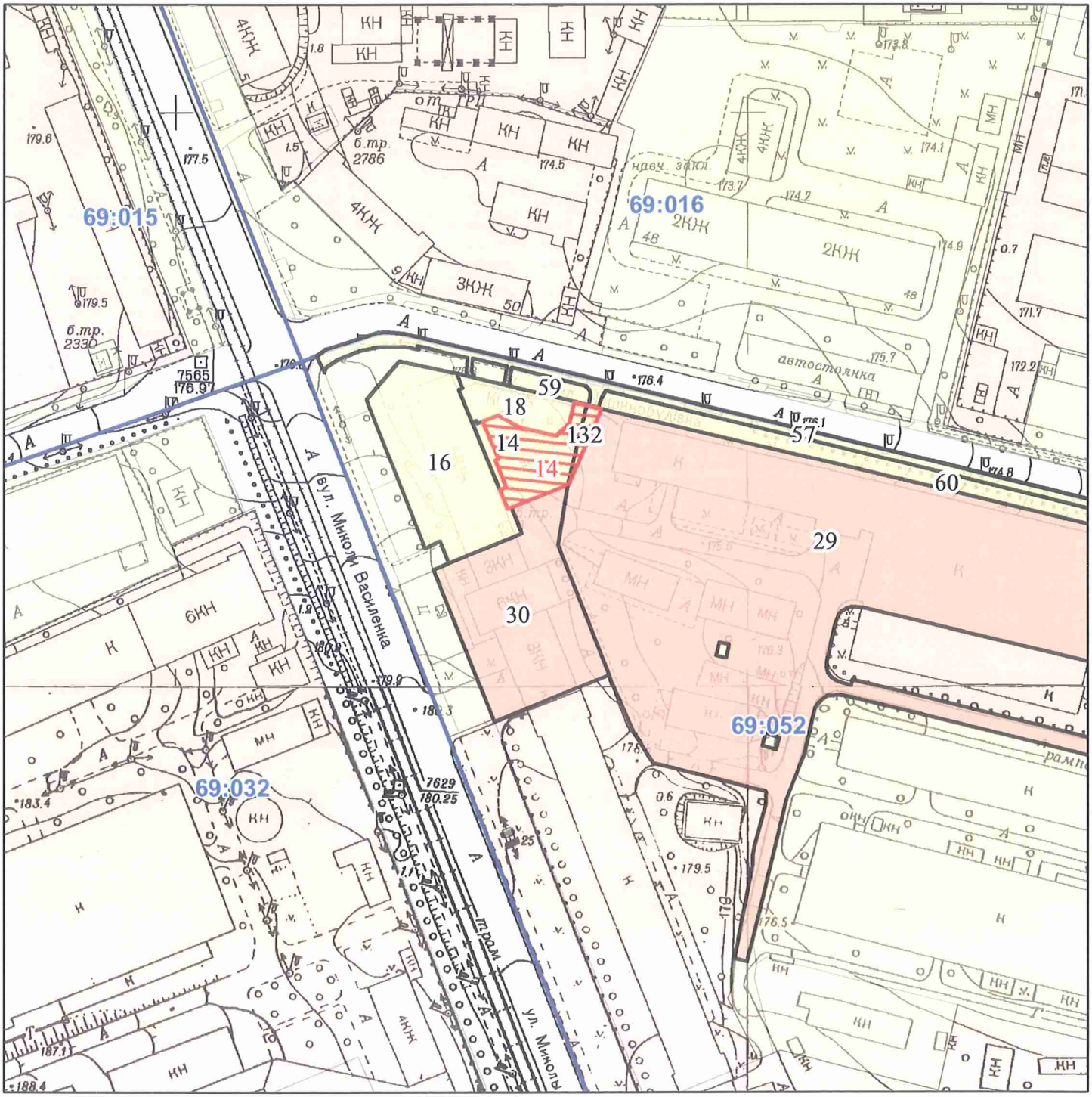

Масштаб 1:2 000

РЕЄСТР ЗЕМЕЛЬНОГО КАДАСТРУ

Код зем. ділянки	Користувач	Адреса зем. ділянки	Площа кв.м.	Вид права	Дата закінч права
69:052:0014	Товариство з обмеженою відповідальністю "ГУНАТЕХ"	вул. Миколи Василенка, 7б	782,72385		
69:052:0014	ТОВАРИСТВО З ОБМЕЖЕНОЮ ВІДПОВІДАЛЬНІСТЮ «ГУНАТЕХ»	вул. Миколи Василенка, 7б	783	оренда	
69:052:0016	Відкрите акціонерне товариство "Київський завод реле та автоматики"|Товариство з обмеженою відповідальністю "ГУНАТЕХ"|Товариство з обмеженою відповідальністю "Септіма"|Фізична особа	вул. Миколи Василенка, 7	2096, 29555		
69:052:0018	Товариство з обмеженою відповідальністю інформаційно-юридична служба "Альфа"	вул. Миколи Василенка, 7а	491,9117		
69:052:0029	Товариство з обмеженою відповідальністю "РК"Барбарис"	бульв. Вацлава Гавела, 6 (колишня назва-бульвар Івана Лепсе)	17690, 9602	Оренда до 21.08.2032	21.08.2032
69:052:0030	Фізична особа	бульв. Івана Лепсе, 6	2694,4748	Право в процесі оформлення (Оренда на 15 років)	
69:052:0057	Землі не надані у власність чи користування	вул. Георгія Гонгадзе	1247, 22855		
69:052:0059	Землі не надані у власність чи користування	вул. Георгія Гонгадзе	181,7676		
69:052:0060	Землі не надані у власність чи користування	вул. Георгія Гонгадзе	1479,8999		
69:052:0132	Землі не надані у власність чи користування	бульв. Івана Лепсе, 6	80,095		

Заступник міського голови –
секретар Київської міської ради

Терентьєву М.О.
Окопному О.Ю.
Положишник В.О.

Прошу розглянути проект рішення від 12.11.2021 № 08/231 – 4090/ПР в установленому порядку.

Омельченко А.В.

Для контролю за проходженням та тиражування.

Юнаковій С.М.
Кличку В.В. – до відома

Володимир БОНДАРЕНКО

"12" листопада 2021 року
№ 08/231 – 4090/ПР

03/231-4090/ПР
12.11.2021

УКРАЇНА

ВИКОНАВЧИЙ ОРГАН КИЇВСЬКОЇ МІСЬКОЇ РАДИ
(КИЇВСЬКА МІСЬКА ДЕРЖАВНА АДМІНІСТРАЦІЯ)

ДЕПАРТАМЕНТ ЗЕМЕЛЬНИХ РЕСУРСІВ

вул. Хрещатик, 32-а, м. Київ, 01601 тел. (044) 279 58 72
Контактний центр міста Києва (044) 15 51 E-mail: kyivland@kyivcity.gov.ua Код ЄДРПОУ 26199097

12.11.2021 № 05715-СЛ-31149

Заступнику міського голови-
секретарю Київської міської ради
Володимиру БОНДАРЕНКУ

Шановний Володимире Володимировичу!

Департамент земельних ресурсів виконавчого органу Київської міської ради (Київської міської державної адміністрації) відповідно до пункту 3 статті 26 Регламенту Київської міської ради, затвердженого рішенням Київської міської ради від 07.07.2016 № 579/579, направляє проєкт рішення Київської міської ради «Про передачу ТОВАРИСТВУ З ОБМЕЖЕНОЮ ВІДПОВІДАЛЬНІСТЮ «ГУНАТЕХ» в оренду земельної ділянки для обслуговування та ремонту об'єктів інженерної, транспортної, енергетичної інфраструктури, об'єктів зв'язку та дорожнього господарства (крім об'єктів дорожнього сервісу) на вул. Миколи Василенка, 7б у Солом'янському районі міста Києва» (справа № 363986976) для подальшого опрацювання.

Додатки:
- проєкт рішення до справи № 363986976 на 2 арк. в 1 примірнику;
- пояснювальна записка до справи № 363986976 на 3 арк. в 1 примірнику;
- витяг з бази даних міського земельного кадастру на 1 арк. в 1 примірнику;
- матеріали супутникової фотозйомки на 1 арк. в 1 примірнику;
- заява від 27.10.2021 № 50380-006364104-031-03 на 1 арк. в 1 примірнику;
- проєкт землеустрою щодо відведення земельної ділянки 1 книга в 1 примірнику.

З повагою

Директор Валентина ПЕЛИХ

N 8

08/231-2804/ПР
29.07.2021

КИЇВСЬКА МІСЬКА РАДА

II СЕСІЯ IX СКЛИКАННЯ

РІШЕННЯ

_____№_____

Про поновлення кооперативу по будівництву та експлуатації індивідуальних гаражів «Кооперативна-2» договору оренди земельної ділянки від 01 березня 2005 року № 75-6-00172 (зі змінами)

320537848

Відповідно до статей 9, 83, 93 Земельного кодексу України, абзацу четвертого розділу IX «Перехідні положення» Закону України «Про оренду землі», пункту 34 частини першої статті 26 Закону України «Про місцеве самоврядування в Україні» та враховуючи звернення кооперативу по будівництву та експлуатації індивідуальних гаражів «Кооперативна-2» від 24 грудня 2020 року № 412053615, від 23 березня 2021 року № 320537848, Київська міська рада

ВИРІШИЛА:

1. Поновити на 3 роки договір оренди земельної ділянки (кадастровий номер 8000000000:75:112:0001, площа 1,6021 га, в межах червоних ліній) від 01 березня 2005 року № 75-6-00172 (зі змінами, внесеними договором від 08 червня 2012 року № 75-6-00554, договором від 26 березня 2018 року № 316 та договором від 23 квітня 2020 року № 328), укладений між Київською міською радою та кооперативом по будівництву та експлуатації індивідуальних гаражів «Кооперативна-2» для експлуатації та обслуговування гаражів на вул. Сім'ї Сосніних, 4-а у Святошинському районі (категорія земель - землі житлової та громадської забудови, код КВЦПЗ – 02.06, справа № 320537848).

2. Встановити, що розмір річної орендної плати та інші умови договору оренди земельної ділянки від 01 березня 2005 року № 75-6-00172 (зі змінами) підлягають приведенню у відповідність до законодавства України.

3. Кооперативу по будівництву та експлуатації індивідуальних гаражів «Кооперативна-2» у місячний строк надати до Департаменту земельних ресурсів виконавчого органу Київської міської ради (Київської міської державної адміністрації) документи, визначені законодавством, необхідні для підготовки проєкту договору про укладення договору оренди земельної ділянки від 01 березня 2005 року № 75-6-00172 (зі змінами) на новий строк.

4. Контроль за виконанням цього рішення покласти на постійну комісію Київської міської ради з питань архітектури, містобудування та земельних відносин.

Київський міський голова Віталій КЛИЧКО

ПОДАННЯ:

Заступник голови
Київської міської державної адміністрації
з питань здійснення самоврядних повноважень — Петро ОЛЕНИЧ

Директор Департаменту земельних ресурсів
виконавчого органу Київської міської ради
(Київської міської державної адміністрації) — Валентина ПЕЛИХ

Заступник директора Департаменту –
начальник юридичного управління
Департаменту земельних ресурсів
виконавчого органу Київської міської ради
(Київської міської державної адміністрації) — Марія Петтяренко
Алла ВАСИЛЕНКО

ПОГОДЖЕНО:

Постійна комісія Київської міської ради
з питань архітектури, містобудування та
земельних відносин

Голова — Михайло ТЕРЕНТЬЄВ

Секретар — Юрій ФЕДОРЕНКО

В. о. начальника управління
правового забезпечення діяльності
Київської міської ради — Валентина ПОЛОЖИШНИК

Постійна комісія київської міської ради
з питань транспорту, зв'язку та реклами

Голова — Олексій ОКОПНИЙ

Секретар — Олесь МАЛЯРЕВИЧ

До справи
№ 320537848

ПОЯСНЮВАЛЬНА ЗАПИСКА

№ ПЗН-*22228* від *12.07.2021*

до проєкту рішення Київської міської ради:

Про поновлення кооперативу по будівництву та експлуатації індивідуальних гаражів «Кооперативна-2» договору оренди земельної ділянки від 01 березня 2005 року № 75-6-00172 (зі змінами)

1. Юридична особа:

Назва	***Кооператив по будівництву та експлуатації індивідуальних гаражів «Кооперативна-2» (21636794)***
*Перелік засновників (учасників) юридичної особи**	***Фізичні особи члени кооперативу.***
*Кінцевий бенефіціарний власник (контролер)**	-
Клопотання	***від 24.12.2020 № 412053615, від 23.03.2021 № 320537848***

*за даними Єдиного державного реєстру юридичних осіб, фізичних осіб- підприємців та громадських формувань

2. Відомості про земельну ділянку (кадастровий № 8000000000:75:112:0001).

Місце розташування (адреса)	***м. Київ, р-н Святошинський, вул. Сім'ї Сосніних, 4-а***
Площа	***1,6021 га, в межах червоних ліній***
Вид та термін	***оренда на 3 роки (поновлення)***
Вид використання	***для експлуатації та обслуговування гаражів***
Нормативна грошова оцінка (за попереднім розрахунком*)	***18 590 881 грн 99 коп.***

* Наведені розрахунки НГО не є остаточними і будуть уточнені відповідно до вимог законодавства при оформленні права на земельну ділянку.

3. Обґрунтування прийняття рішення.

Розглянувши звернення зацікавленої особи, відповідно до Земельного кодексу України, Закону України «Про оренду землі» та Порядку набуття прав на землю із земель комунальної власності у місті Києві, затвердженого рішенням Київської міської ради від 20.04.2017 № 241/2463, Департаментом земельних ресурсів виконавчого органу Київської міської ради (Київської міської державної адміністрації) розроблено цей проєкт рішення.

4. Мета прийняття рішення.

Метою прийняття рішення є забезпечення реалізації встановленого Земельним кодексом України права особи на оформлення права користування на землю.

5. Особливі характеристики ділянки.

Наявність будівель і споруд на ділянці:	***Забудована, відповідно до інформації, наданої листом ГБК «Кооперативна-2» від 14.06.2021 № 21-8, на її території розташовано 489 гаражних боксів, що належать фізичним особам-членам кооперативу. Земельна ділянка огороджена та охороняється, на її територію облаштовано два в'їзди, які регулюються шлагбаумами, біля кожного з них розташовані споруди охорони (Акт обстеження від 31.03.2021 № 21-0273-08).***

Наявність ДПТ:	***Детальний план території відсутній.***
Функціональне призначення згідно з Генпланом:	***Територія вулиць та доріг.***
Правовий режим:	***Згідно з відомостями Державного реєстру речових прав на нерухоме майно земельна ділянка перебуває у комунальній власності територіальної громади міста Києва.*** ***Згідно з відомостями ДЗК: категорія земель - землі житлової та громадської забудови, код КВЦПЗ - 02.06.***
Розташування в зеленій зоні:	***Не потрапляє до зеленої зони, визначеної Програмою розвитку зеленої зони м. Києва до 2010 року та концепцією формування зелених насаджень в центральній частині міста, що затверджено рішенням Київської міської ради від 19.07.2005 № 806/3381 (зі змінами).***
Інші особливості	***Земельна ділянка відповідно до договору оренди від 01.03.2005 № 75-6-00172, зі змінами, внесеними договорами від 08.06.2012 № 75-6-00554, від 26.03.2018 № 316 та від 23.04.2020 № 328, перебувала в оренді кооперативу по будівництву та експлуатації індивідуальних гаражів «Кооперативна-2 для експлуатації та обслуговування гаражів.*** ***Термін оренди за договором до 26.03.2021.*** ***Згідно з довідкою ГУ ДПС у м. Києві від 16.02.2021 № 15784/6/26-15-13-01-16 станом на 16.02.2021 у кооперативу заборгованість зі сплати орендної плати відсутня.*** ***Згідно з інформацією, розміщеною на офіційному веб-сайті ДПС України, станом на 01.06.2021 кооператив по будівництву та експлуатації індивідуальних гаражів «Кооперативна-2» до переліку суб'єктів, які мають податковий борг до місцевого бюджету, не включено.*** ***Зважаючи на положення статті 9 Земельного кодексу України та пункту 34 частини першої статті 26 Закону України «Про місцеве самоврядування в Україні» (щодо обов'язковості розгляду питань землекористування на пленарних засіданнях) вказаний проєкт рішення направляється для подальшого розгляду Київською міською радою.***

6. Стан нормативно-правової бази у даній сфері правового регулювання.

Загальні засади та порядок поновлення договорів оренди земельних ділянок (шляхом укладення договорів на новий строк) визначено абзацами третім та четвертим розділу IX «Перехідні положення» Закону України «Про оренду землі» і Порядком набуття прав на землю із земель комунальної власності у місті Києві, затвердженим рішенням Київської міської ради від 20.04.2017 № 241/2463.

7. Фінансово-економічне обґрунтування.

Реалізація рішення не потребує додаткових витрат міського бюджету.

Відповідно до Податкового кодексу України та рішення Київської міської ради від 24.12.2020 № 24/24 «Про бюджет м. Києва на 2021 рік» орієнтовний розмір річної орендної плати складатиме: ***18 590 грн 88 коп (0,1 %).***

8. Прогноз соціально-економічних та інших наслідків прийняття рішення.

Наслідками прийняття розробленого проєкту рішення стане реалізація зацікавленою особою своїх прав щодо оформлення права користування земельною(ими) ділянкою(ами).

Доповідач: директор Департаменту земельних ресурсів Валентина ПЕЛИХ

Директор Департаменту земельних ресурсів Валентина ПЕЛИХ

Справа 320537848

Код земельної ділянки:	75:112:0001
Площа:	1.6021 га
Адрес земельноїділянки:	вул. Сім'ї Сосніних, 4-а
Заявник:	КООПЕРАТИВ ПО БУДІВНИЦТВУ ТА ЕКСПЛУАТАЦІЇ ІНДИВІДУАЛЬНИХ ГАРАЖІВ «КООПЕРАТИВНА-2»
Вид та термін користування:	оренда (192 місяців)
Цільове призначення:	для експлуатації та обслуговування гаражів

Матеріали аерофотозйомки 2019 р.
виготовлено за даними ПК "Кадастр"

РОБОЧІ МАТЕРІАЛИ

дані міського земельного кадастру від 13.07.2021

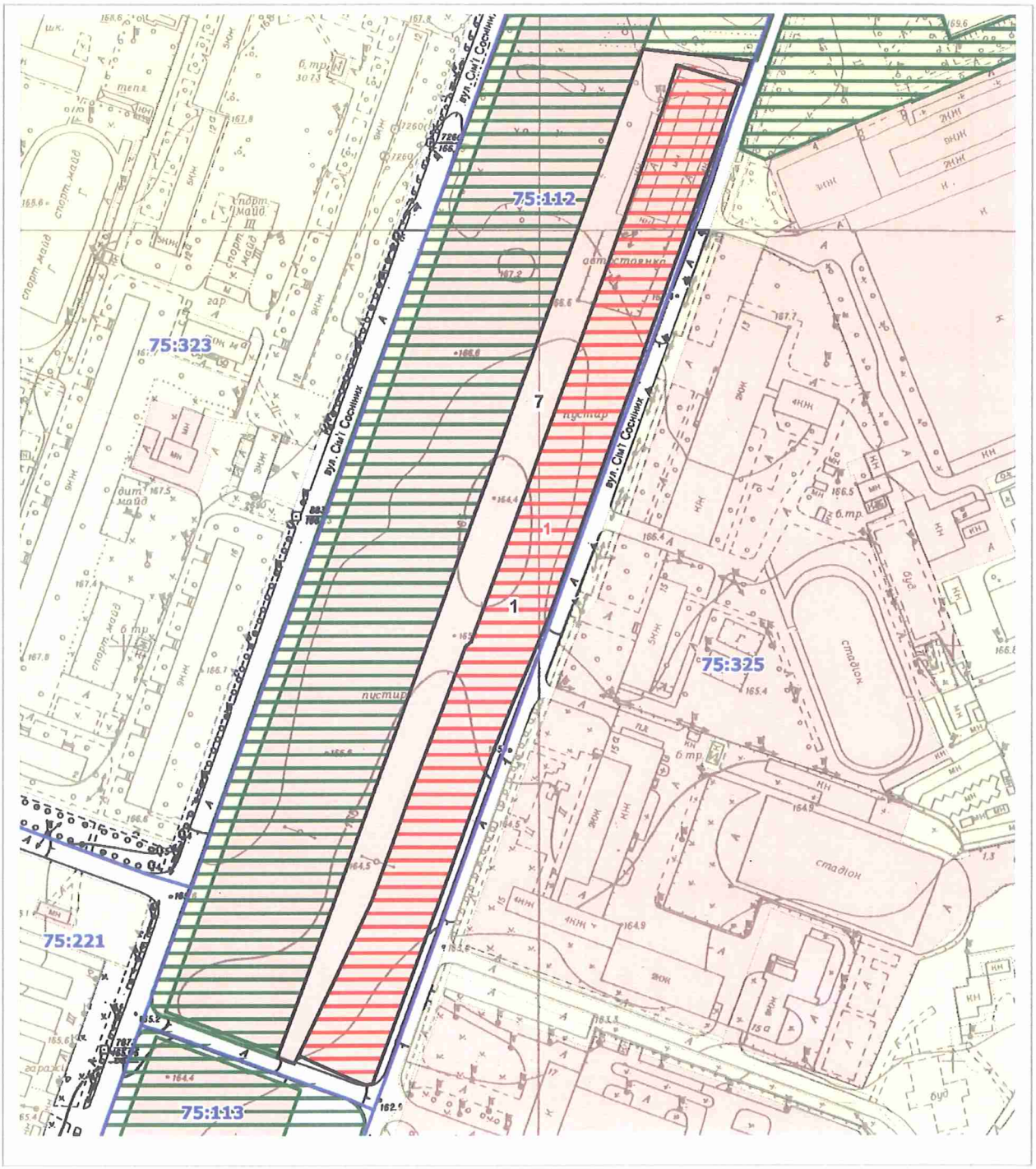

Масштаб 1:3000

РЕЄСТР ЗЕМЕЛЬНИХ ДІЛЯНОК

Код зем. ділянки	Користувач	Адреса зем. ділянки	Площа, кв. м.	Вид права	Дата закінч. права
75:112:0001	Кооператив по будівництву та експлуатації індивідуальних гаражів "Кооперативна-2"	вул. Сім'ї Сосніних, 4а	16021,43	Оренда до 26.03.2021	26.03.2021
75:112:0001	кооператив по будівництву та експлуатації індивідуальних гаражів "Кооперативна-2"	вул. Сім'ї Сосніних, 4-а	16021,00	оренда	
75:112:0007	Український центр "Відродження"	вул. Сім'ї Сосніних, 4	9436,46	Оренда на 24 роки	11.04.2027

Заступник міського голови –
секретар Київської міської ради

Терентьєву М.О.
Окопному О.Ю.
Положишник В.О.

Прошу розглянути проект рішення від 29.07.2021 № 08/231-2804/ПР в установленому порядку.

Голдинській О.С.

Для контролю за проходженням та тиражування.

Юнаковій С.М.
Густєлєву О.О. – до відома

Володимир БОНДАРЕНКО

30.07.

"29" липня 2021 року
№ 08/231-2804/ПР

08/231-2804/ПР
29.07.2021

УКРАЇНА

ВИКОНАВЧИЙ ОРГАН КИЇВСЬКОЇ МІСЬКОЇ РАДИ
(КИЇВСЬКА МІСЬКА ДЕРЖАВНА АДМІНІСТРАЦІЯ)

ДЕПАРТАМЕНТ ЗЕМЕЛЬНИХ РЕСУРСІВ

вул. Хрещатик, 32-а, м. Київ, 01601 тел. (044) 279 58 72
Контактний центр міста Києва (044) 15 51 E-mail: doc@kyivland.gov.ua Код ЄДРПОУ 26199097

29.07.2021 № 05715-СЛ-22228

Заступнику міського голови-
секретарю Київської міської ради
Володимиру БОНДАРЕНКУ

Шановний Володимире Володимировичу!

Департамент земельних ресурсів виконавчого органу Київської міської ради (Київської міської державної адміністрації) відповідно до пункту 3 статті 26 Регламенту Київської міської ради, затвердженого рішенням Київської міської ради від 07.07.2016 № 579/579, направляє проєкт рішення Київської міської ради «Про поновлення кооперативу по будівництву та експлуатації індивідуальних гаражів «Кооперативна-2» договору оренди земельної ділянки від 01 березня 2005 року № 75-6-00172 (зі змінами)» (320537848) для подальшого опрацювання.

Додатки:
- проєкт рішення про поновлення договору оренди земельної ділянки на 2 арк. в 1 примірнику;
- пояснювальна записка на 3 арк. в 1 примірнику;
- витяг з бази даних міського земельного кадастру на 1 арк. в 1 примірнику;
- матеріали супутникової фотозйомки на 1 арк. в 1 примірнику;
- витяг з Державного земельного кадастру від 07.04.2021 № НВ-0006632122021 на 3 арк. в 1 примірнику;
- інформаційна довідка з Державного реєстру речових прав на нерухоме майно від 13.07.2021 № 265575600 на 2 арк. в 1 примірнику;
- матеріали справи-клопотання від 23.03.2021 № 320537848 на 47 арк. в 1 примірнику;
- матеріали справи-клопотання від 24.12.2020 № 412053615 на 5 арк. в 1 примірнику;

- копія листа Департаменту земельних ресурсів від 29.04.2021 № 05716-9224 на 1 арк. в 1 примірнику;
- лист кооперативу по будівництву та експлуатації індивідуальних гаражів «Кооперативна-2» від 14.06.2021 № 21-7 на 7 арк. в 1 примірнику;
- лист кооперативу по будівництву та експлуатації індивідуальних гаражів «Кооперативна-2» від 14.06.2021 № 21-8 на 1 арк. в 1 примірнику;
- копія акту обстеження засвідчені від 31.03.2021 № 21-0273-08 на 4 арк. в 1 примірнику.

З повагою

Директор Валентина ПЕЛИХ

№9

08/231-3625/ПР
30.09.2021

КИЇВСЬКА МІСЬКА РАДА

II СЕСІЯ IX СКЛИКАННЯ

РІШЕННЯ

_____№_____

Про поновлення автокооперативу по експлуатації індивідуальних гаражів і стоянок «ПІВДЕННИЙ» договору оренди земельної ділянки від 26 квітня 2011 року № 75-6-00518

647810545

Відповідно до статей 9, 83, 93 Земельного кодексу України, абзацу четвертого розділу IX «Перехідні положення» Закону України «Про оренду землі», Закону України «Про внесення змін до деяких законодавчих актів України щодо розмежування земель державної та комунальної власності», пункту 34 частини першої статті 26 Закону України «Про місцеве самоврядування в Україні» та враховуючи звернення автокооперативу по експлуатації індивідуальних гаражів і стоянок «ПІВДЕННИЙ» від 23 березня 2021 року № 647810545, Київська міська рада

ВИРІШИЛА:

1. Поновити на 3 роки договір оренди земельної ділянки (кадастровий номер 8000000000:75:344:0011, площа 2,6307 га) від 26 квітня 2011 року № 75-6-00518, укладений між Київською міською радою та автокооперативом по експлуатації індивідуальних гаражів і стоянок «ПІВДЕННИЙ» для експлуатації і обслуговування існуючих гаражів та для будівництва і обслуговування гаражів на вул. Симиренка, 38-а у Святошинському районі м. Києва (категорія земель – землі житлової та громадської забудови, код виду цільового призначення – 02.06, справа № 647810545).

2. Встановити, що розмір річної орендної плати та інші умови договору оренди земельної ділянки від 26 квітня 2011 року № 75-6-00518 підлягають приведенню у відповідність до законодавства України.

3. Автокооперативу по експлуатації індивідуальних гаражів і стоянок «ПІВДЕННИЙ» у місячний строк надати до Департаменту земельних ресурсів виконавчого органу Київської міської ради (Київської міської державної адміністрації) документи, визначені законодавством України, необхідні для підготовки проєкту договору про укладення договору оренди земельної ділянки від 26 квітня 2011 року № 75-6-00518 на новий строк.

4. Контроль за виконанням цього рішення покласти на постійну комісію Київської міської ради з питань архітектури, містобудування та земельних відносин.

Київський міський голова Віталій КЛИЧКО

ПОДАННЯ:

Заступник голови
Київської міської державної адміністрації
з питань здійснення самоврядних повноважень — Петро ОЛЕНИЧ

Директор Департаменту земельних ресурсів
виконавчого органу Київської міської ради
(Київської міської державної адміністрації) — Валентина ПЕЛИХ

В. о. начальника юридичного управління
Департаменту земельних ресурсів
виконавчого органу Київської міської ради
(Київської міської державної адміністрації) — Марія ДЕГТЯРЕНКО

ПОГОДЖЕНО:

Постійна комісія Київської міської ради
з питань архітектури, містобудування та
земельних відносин

Голова — Михайло ТЕРЕНТЬЄВ

Секретар — Юрій ФЕДОРЕНКО

В. о. начальника управління
правового забезпечення діяльності
Київської міської ради — Валентина ПОЛОЖИШНИК

ПОЯСНЮВАЛЬНА ЗАПИСКА

До справи
№ 647810545

№ ПЗН-*21666* від *01.09.2021*

до проєкту рішення Київської міської ради:

Про поновлення автокооперативу по експлуатації індивідуальних гаражів і стоянок «ПІВДЕННИЙ» договору оренди земельної ділянки 26 квітня 2011 року № 75-6-00518

1. Юридична особа:

Назва	***Автокооператив по експлуатації індивідуальних гаражів і стоянок «ПІВДЕННИЙ» (21561665)***
*Перелік засновників (учасників) юридичної особи**	***Відомості відсутні.***
*Кінцевий бенефіціарний власник (контролер)**	-
Клопотання	***від 23.03.2021 № 647810545***

*за даними Єдиного державного реєстру юридичних осіб, фізичних осіб- підприємців та громадських формувань

2. Відомості про земельну ділянку (кадастровий № 8000000000:75:344:0011)

Місце розташування (адреса)	***м. Київ, р-н Святошинський, вул. Симиренка, 38-а***
Площа	***2,6307 га***
Вид та термін	***оренда на 3 роки (поновлення)***
Цільове призначення	***02.06 для колективного гаражного будівництва (для експлуатації і обслуговування існуючих гаражів та для будівництва і обслуговування гаражів)***
Нормативна грошова оцінка (за попереднім розрахунком*)	***26 363 778 грн 14 коп.***

* Наведені розрахунки НГО не є остаточними і будуть уточнені відповідно до вимог законодавства при оформленні права на земельну ділянку.

3. Обґрунтування прийняття рішення

Розглянувши звернення зацікавленої особи, відповідно до Земельного кодексу України, Закону України «Про оренду землі» та Порядку набуття прав на землю із земель комунальної власності у місті Києві, затвердженого рішенням Київської міської ради від 20.04.2017 № 241/2463, Департаментом земельних ресурсів виконавчого органу Київської міської ради (Київської міської державної адміністрації) розроблено цей проєкт рішення.

4. Мета прийняття рішення

Метою прийняття рішення є забезпечення реалізації встановленого Земельним кодексом України права особи на оформлення права користування на землю.

5. Особливі характеристики ділянки

Наявність будівель і споруд на ділянці:	***Забудована.*** ***Згідно з листом автокооперативу по експлуатації індивідуальних гаражів і стоянок «ПІВДЕННИЙ» (далі – Автокооператив) від 01.06.2021 № 61-06-21 в Автокооперативі обліковується 356 гаражних боксів (введених в експлуатацію у 1998 році), з яких 264 гаражні бокси перебувають у приватній власності фізичних осіб – членів Автокооперативу. Відповідно до декларації про початок виконання будівельних робіт «Реконструкція автокооперативу по експлуатації індивідуальних гаражів з будівництвом гаражів та парковок в кількох рівнях, зареєстрованої Інспекцією державного архітектурно-будівельного контролю у м. Києві 07.05.2014 № КВ083141270356, збудовано ще 217 машиномісць.*** ***Акт обстеження земельної ділянки від 16.04.2021 № 21-0333-08.***
Наявність ДПТ:	***Детальний план території не затверджено.***

Функціональне призначення згідно з Генпланом:	***Території комунально-складські (існуючі та частково на розрахунковий період).***
Правовий режим:	***Земельна ділянка перебуває у комунальній власності територіальної громади міста Києва відповідно до Закону України «Про внесення змін до деяких законодавчих актів України щодо розмежування земель державної та комунальної власності».*** ***Згідно з відомостями ДЗК: категорія земель - землі житлової та громадської забудови, код виду цільового призначення - 02.06.***
Розташування в зеленій зоні:	***Не потрапляє до зеленої зони, визначеної Програмою розвитку зеленої зони м. Києва до 2010 року та концепції формування зелених насаджень в центральній частині міста, затвердженої рішенням Київської міської ради від 19.07.2005 № 806/3381 (зі змінами).***
Інші особливості	***Земельна ділянка відповідно до рішення Київської міської ради від 08.07.2010 № 1114/4552 та договору оренди від 26.04.2011 № 75-6-00518 передана в оренду на 10 років Автокооперативу для експлуатації і обслуговування існуючих гаражів та для будівництва і обслуговування гаражів.*** ***Термін оренди за договором до 26.04.2021.*** ***Згідно з листом ГУ ДПС у м. Києві від 06.05.2021 № 46973/6/26-15-13-01-16 заборгованість по орендній платі у Автокооператива відсутня.*** ***Відповідно до інформації, розміщеної на офіційному вебсайті ДПС України, станом на 01.08.2021 Автокооператив до переліку суб'єктів, які мають податковий борг до місцевого бюджету, не включено.*** ***Зважаючи на положення статті 9 Земельного кодексу України та пункту 34 частини першої статті 26 Закону України «Про місцеве самоврядування в Україні» (щодо обов'язковості розгляду питань землекористування на пленарних засіданнях) вказаний проєкт рішення направляється для подальшого розгляду Київською міською радою.***

6. Стан нормативно-правової бази у даній сфері правового регулювання

Загальні засади та порядок поновлення договорів оренди земельних ділянок (шляхом укладення договорів на новий строк) визначено абзацами третім та четвертим розділу IX «Перехідні положення» Закону України «Про оренду землі» і Порядком набуття прав на землю із земель комунальної власності у місті Києві, затвердженим рішенням Київської міської ради від 20.04.2017 № 241/2463.

7. Фінансово-економічне обґрунтування

Реалізація рішення не потребує додаткових витрат міського бюджету.

Відповідно до Податкового кодексу України та рішення Київської міської ради від 24.12.2020 № 24/24 «Про бюджет м. Києва на 2021 рік» орієнтовний розмір річної орендної плати складатиме: ***26 363,78 грн. (0,1)%.***

8. Прогноз соціально-економічних та інших наслідків прийняття рішення

Наслідками прийняття розробленого проєкту рішення стане реалізація зацікавленою особою своїх прав щодо оформлення права користування земельною(ими) ділянкою(ами).

Доповідач: директор Департаменту земельних ресурсів Валентина ПЕЛИХ

Директор Департаменту земельних ресурсів Валентина ПЕЛИХ

Справа 647810545

Код земельної ділянки:	75:344:0011
Площа:	2.6307 га
Адрес земельноїділянки:	вул. Симиренка, 38А
Заявник:	АВТОКООПЕРАТИВ ПО ЕКСПЛУАТАЦІЇ ІНДИВІДУАЛЬНИХ ГАРАЖІВ І СТОЯНОК «ПІВДЕННИЙ»
Вид та термін користування:	оренда (115 місяців)
Цільове призначення:	для експлуатації і обслуговування існуючих гаражів та для будівництва і обслуговування гаражів

Матеріали аерофотозйомки 2019 р.
виготовлено за даними ПК "Кадастр"

РОБОЧІ МАТЕРІАЛИ

Витяг з бази даних міського земельного кадастру від 02.09.2021

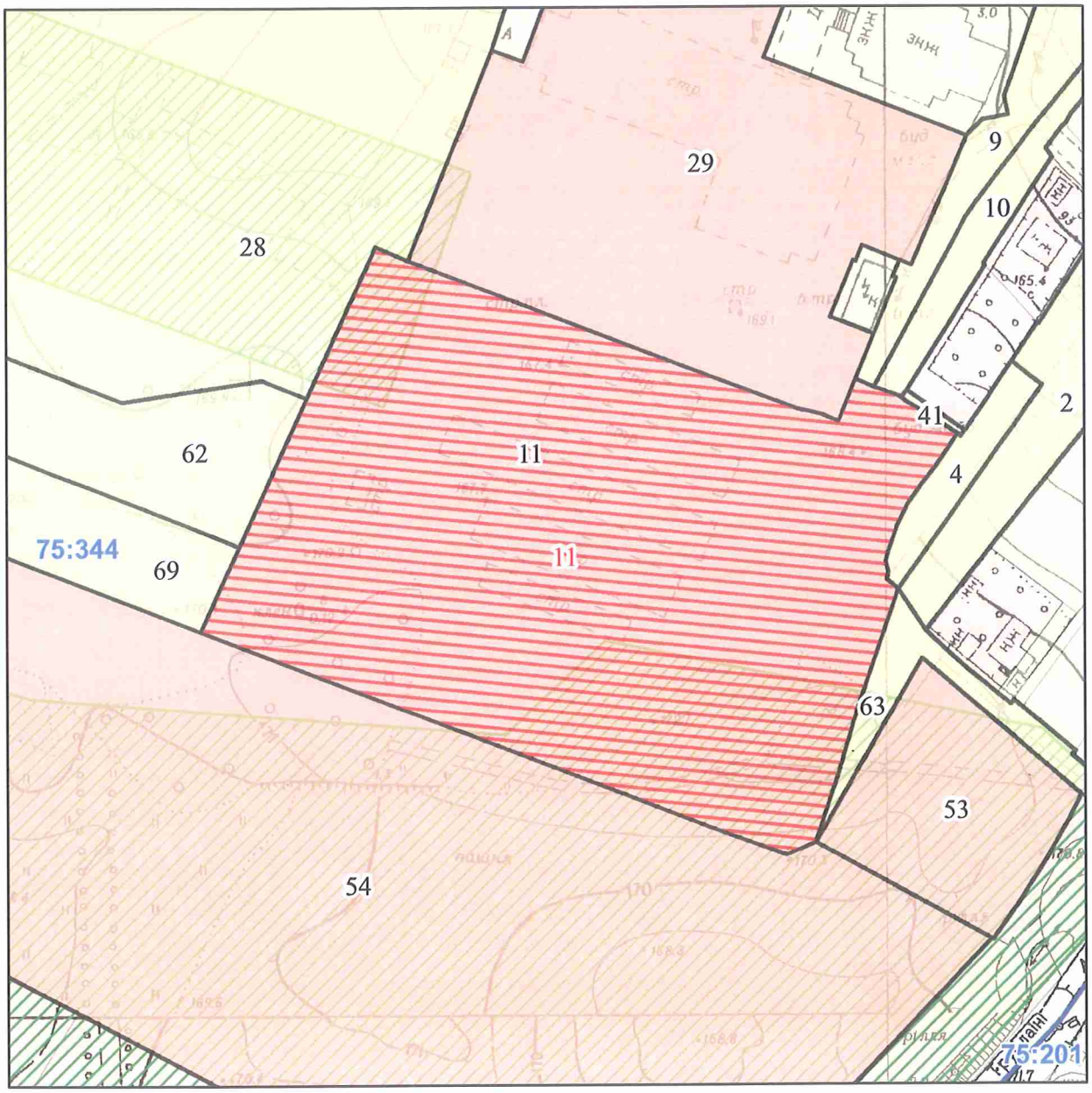

Масштаб 1:2 000

Код зем. ділянки	Користувач	Адреса зем. ділянки	Площа кв.м.	Вид права	Дата закінч. права
75:344:0002	Фізична особа|Фізична особа	вул. Якова Качури, 91, 91а	3119,08		
75:344:0004	Фізична особа	вул. Якова Качури, 93	914,22		
75:344:0009	Землі не надані у власність чи користування	вул. Симиренка, 38а	1925,54		
75:344:0010	Землі не надані у власність чи користування	вул. Симиренка	1473,11		
75:344:0011	Автокооператив по експлуатації індивідуальних гаражів і стоянок "Південний"	вул. Симиренка, 38а	26306,79	Оренда на 10 років	26.04.2021
75:344:0011	Автокооператив по експлуатації індивідуальних гаражів і стоянок "Південний"	вул. Симиренка, 38А	26307,00	оренда (115 місяців)	26.04.2021
75:344:0028	Житлово-експлуатаційна контора 1101 Ленінградського району	вул. Симиренка	99731,61		
75:344:0029	Товариство з обмеженою відповідальністю "Виробничо-комерційний центр"Трейд Лайн ЛТД"	вул. Симиренка, 36	16493,68	Оренда на 25 років	06.02.2027
75:344:0041	Землі не надані у власність чи користування	вул. Якова Качури, 93	57,64		
75:344:0053	Товариство з обмеженою відповідальністю "АВТОБАНСЕРВІС"	вул. Миколи Трублаїні, 1б	3901,36	Власність	
75:344:0054	Товариство з обмеженою відповідальністю з іноземними інвестиціями "Вольво Україна"	на розі вулиці Миколи Трублаїні та Великої Кільцевої дороги	53000,41	Оренда на 50 років	25.07.2050
75:344:0062	Землі не надані у власність чи користування	вул. Симиренка, 22б, 22г, 34а	16412,64		
75:344:0063	Землі не надані у власність чи користування	дорога Кільцева	1303,04		
75:344:0069	Комунальне підприємство по будівництву і експлуатації паркінгів, гаражів, автостоянок для автотранспорту "Автопарк-сервіс" Святошинського району	вул. Симиренка, 22г	4680,26		

Заступник міського голови –
секретар Київської міської ради

Терентьєву М.О. Окопному О.Ю.
Положишник В.О.

Прошу розглянути проект рішення від 30.09.2021 №08/231 – 3625/ПР в установленому порядку.

Омельченко А.В.

Для контролю за проходженням та тиражування.

Гуслєєву О.О. - до відома
Усову К.Г. - до відома

Володимир БОНДАРЕНКО

"30" вересня 2021 року
№ 08/231 – 3625/ПР

08/231-3625/ПР
30.09.2021

УКРАЇНА

ВИКОНАВЧИЙ ОРГАН КИЇВСЬКОЇ МІСЬКОЇ РАДИ
(КИЇВСЬКА МІСЬКА ДЕРЖАВНА АДМІНІСТРАЦІЯ)

ДЕПАРТАМЕНТ ЗЕМЕЛЬНИХ РЕСУРСІВ

вул. Хрещатик, 32-а, м. Київ, 01601 тел. (044) 279 58 72
Контактний центр міста Києва (044) 15 51 E-mail: kyivland@kyivcity.gov.ua Код ЄДРПОУ 26199097

30.09.2021 № 05715-СЛ-21666

Заступнику міського голови-
секретарю Київської міської ради
Володимиру БОНДАРЕНКУ

Шановний Володимире Володимировичу!

Департамент земельних ресурсів виконавчого органу Київської міської ради (Київської міської державної адміністрації) відповідно до пункту 3 статті 26 Регламенту Київської міської ради, затвердженого рішенням Київської міської ради від 07.07.2016 № 579/579, направляє проєкт рішення Київської міської ради «Про поновлення автокооперативу по експлуатації індивідуальних гаражів і стоянок «ПІВДЕННИЙ» договору оренди земельної ділянки 26 квітня 2011 року № 75-6-00518» (647810545) для подальшого опрацювання.

Додатки:
- проєкт рішення про поновлення договору оренди земельної ділянки (647810545) на 2 арк. в 1 прим.;
- пояснювальна записка до проєкту рішення на 2 арк. в 1 прим.;
- витяг з бази даних міського земельного кадастру на 1 арк. в 1 прим.;
- матеріали супутникової фотозйомки на 1 арк. в 1 прим.;
- лист-повідомлення про поновлення договору оренди земельної ділянки з доданими документами, сформованими в кадастрову справу 647810545, на 348 аркушах.

З повагою

Директор Валентина ПЕЛИХ