08/231-1174/ПР
10.05.2017

КИЇВСЬКА МІСЬКА РАДА

IV СЕСІЯ VIII СКЛИКАННЯ

РІШЕННЯ

_____№_____

ПРОЕКТ

Про надання статусу парку земельній ділянці орієнтовною площею 5,0 га, що розташована між проспектом Степана Бандери, вулицею Набережно-Рибальською, затокою Вовковата та включення до складу парку культури та відпочинку «Парк Почайна» в Оболонському районі м. Києва

Відповідно до статті 19 Земельного кодексу України, пунктів 34, 37 частини першої статті 26 Закону України «Про місцеве самоврядування в Україні», статей 1,20,21,28 Закону України «Про благоустрій населених пунктів», наказу Міністерства будівництва, архітектури та житлово-комунального господарства України від 10.04.2006 №105 «Про затвердження Правил утримання зелених насаджень у населених пунктах України», з метою збереження зелених насаджень та покращення благоустрою міста, Київська міська рада

ВИРІШИЛА:

1. Надати статус парку земельній ділянці орієнтовною площею 5,0 га, що розташована між проспектом Степана Бандери, вулицею Набережно-Рибальською та затокою Вовковата в Оболонському районі м. Києва, межі якої зазначені у додатку до цього рішення (план-схема додається).

2. Включити земельну ділянку орієнтовною площею 5,0 га, що розташована між проспектом Степана Бандери, вулицею Набережно-

Рибальською та затокою Вовковата, межі якої зазначені у додатку до цього рішення (план-схема додається) до складу парку культури та відпочинку «Парк Почайна» в Оболонському районі м. Києва.

3. Внести зміни до Програми комплексного розвитку зеленої зони міста Києва до 2010 року та концепції формування зелених насаджень в центральній частині міста, затверджених рішенням Київської міської ради від 19.07.2005 року №806/3381, продовжених на період до 31 грудня 2017 року рішенням Київської міської ради від 07 липня 2016 року №572/572 (таблиця 2 «Озеленені території загального користування м. Києва, що відповідають типологічним ознакам та планувальним вимогам»), включивши земельну ділянку, визначену пунктом 1 цього рішення, до складу парку культури та відпочинку «Парк Почайна» в Оболонському районі м. Києва.

4. Комунальному підприємству виконавчого органу Київської міської ради (Київської міської державної адміністрації) «Київський центр розвитку міського середовища»:

4.1. Здійснити організаційно-правові заходи щодо оформлення права постійного користування земельної ділянки, зазначеної у пункті 1 цього рішення.

4.2. Розробити проект землеустрою земельної ділянки, зазначеної у пункті 1 цього рішення.

4.3. У місячний строк з дня набрання чинності рішенням про надання земельної ділянки у користування, вжити заходів щодо державної реєстрації права користування земельної ділянки, зазначеної у пункті 1 цього рішення.

4.4. Здійснити організаційно-правові заходи щодо благоустрою та озеленення земельної ділянки, зазначеної у пункті 1 цього рішення.

5. Комунальному підприємству виконавчого органу Київської міської ради (Київської міської державної адміністрації) по охороні, утриманню та експлуатації земель водного фонду м. Києва «Плесо» постійно здійснювати регламентні роботи по утриманню гідротехнічних споруд водних об'єктів, які знаходяться на цій земельній ділянці.

6. Департаменту фінансів виконавчого органу Київської міської ради (Київської міської державної адміністрації) вирішити в установленому порядку питання фінансування заходів, передбачених пунктом 4 цього рішення.

7. Опублікувати це рішення в газеті «Хрещатик» в установленому порядку.

8. Контроль за виконанням цього рішення покласти на постійну комісію Київської міської ради з питань екологічної політики.

Київський міський голова В. Кличко

ПОДАННЯ:

Депутат Київської міської ради,
член депутатської фракції
«Об'єднання «Самопоміч»
у Київській міській раді — К. Богатов

ПОГОДЖЕНО:

Голова постійної комісії Київради з питань екологічної політики — К. Яловий

Секретар постійної комісії Київради з питань екологічної політики — О. Новіков

Голова постійної комісії Київради з питань містобудування, архітектури та землекористування — О.Міщенко

Секретар постійної комісії Київради з питань містобудування, архітектури та землекористування — І. Картавий

Голова постійної комісії Київради з питань бюджету та соціально-економічного розвитку — А. Странніков

Секретар постійної комісії Київради з питань бюджету та соціально-економічного розвитку — Г. Ясинський

Начальник управління
правового забезпечення діяльності
Київради — В.Слончак

ПОЯСНЮВАЛЬНА ЗАПИСКА
до проекту рішення Київської міської ради

«Про надання статусу парку земельній ділянці орієнтовною площею 5,0га, що розташована між проспектом Степана Бандери, вулицею Набережно-Рибальською, затокою Вовковата та включення до складу парку культури та відпочинку «Парк Почайна» в Оболонському районі м. Києва»

1. **Обґрунтування необхідності прийняття рішення**

Даний проект рішення розроблений з метою створення єдиного природного та культурного ландшафтного комплексу на території, прилеглій безпосередньо до великого житлового масиву – Оболоні, а також до однієї з основних міських артерій – проспекту Степана Бандери.

Земельна ділянка орієнтовною площею 5,0 га, що розташована на північному березі затоки Вовкуватої є невід'ємним фрагментом берегової лінії річки Почайни, оскільки зазначена затока була безпосередньо утворена гирлом річки Почайна. Це дає вагомі підстави для включення зазначеної земельної ділянки до складу території парку культури та відпочинку «Парк Почайна» (далі – Парк). Таким чином, місто Київ отримає завершений парковий комплекс, а також єдиний водний маршрут: від виходу річки Почайни з Йорданського озера до впадання її в Дніпро.

Відповідно до Детального плану території в межах вул. Вербова, Куренівська, Богатирська, просп. Московський, вул. Набережно-Рибальська, залізнична колія в Оболонському районі м. Києва дана земельна ділянка орієнтовною площею 5,0 га знаходиться в рекреаційній зоні міста, та, відповідно до діючого Генерального плану міста Києва, є зоною ландшафту, що охороняється, а за функціональним призначенням належить до території зелених насаджень загального користування.

Проектований Парк розташований на берегах річки Почайни та його розвиток нерозривно пов'язаний з використанням даного водного об'єкта. Гідротехнічні споруди, за якими проходить русло річки Почайни під Набережно-Рибальською вулицею, а також під проспектом Степана Бандери, дозволяють проходити по ним на маломірних річкових суднах. Водно-спортивний маршрут для байдарок і каяків від Дніпра до озер системи Опечень, стане ще одним кроком до популяризації спорту і здорового способу життя серед мешканців столиці.

Варто також зазначити, що приєднання до Парку даної земельної ділянки на північному березі затоки Вовкуватої дозволить створити безпечні пішохідні переходи до зони відпочинку під автомобільними магістралями для жителів Оболонської набережної та проспекту Героїв Сталінграда в місті Києві.

Окрім цього, парк культури та відпочинку «Парк Почайна» має історико-культурне значення загальноміського масштабу. Підвищення туристичної привабливості районів, віддалених від центру, є важливим стратегічним завданням міста Києва. Зазначена земельна ділянка в затоці Вовкувата стане парадними воротами всього Парку, початком великого екскурсійного маршруту по легендарній річці, а також тут можна буде розмістити пристань для туристичних теплоходів.

Таким чином, з історичної та культурної точки зору, а також з метою збереження природних ландшафтів та забезпечення рекреаційних потреб населення, існує необхідність в прийнятті рішення «Про надання статусу парку земельній ділянці орієнтовною площею 5,0 га, що розташована між проспектом Степана Бандери, вулицею Набережно-Рибальською, затокою Вовковата та включення до складу парку культури та відпочинку «Парк Почайна» в Оболонському районі м. Києва».

2. Мета і завдання прийняття рішення

Проектом рішення передбачається надання статусу парку земельній ділянці орієнтовною площею 5,0 га, що розташована між проспектом Степана Бандери, вулицею Набережно-Рибальською, затокою Вовковата та включення до складу парку культури та відпочинку «Парк Почайна» в Оболонському районі м. Києва, а також надання особливого охоронюваного статусу відповідній земельній ділянці. Вказаний проект рішення розроблено з метою збереження і ревіталізації (відродження) історичної річки Почайни та її берегової лінії, включаючи затоку Вовковату, створення вздовж річки території для прогулянок та відпочинку мешканців міста Києва, охорони зелених насаджень, збереження рекреаційної цінності зазначеної території.

3. Загальні характеристики та основні положення рішення

Проект рішення складається з восьми пунктів, якими передбачено:

- Надання статусу парку земельній ділянці орієнтовною площею 5,0 га, що розташована між проспектом Степана Бандери, вулицею Набережно-Рибальською та затокою Вовковата в Оболонському районі м. Києва.
- Включення земельної ділянки до складу парку культури та відпочинку «Парк Почайна» в Оболонському районі м. Києва.
- Внесення змін до Програми комплексного розвитку зеленої зони міста Києва до 2010 року та концепції формування зелених насаджень в центральній частині міста, включивши земельну ділянкудо складу парку культури та відпочинку «Парк Почайна» в Оболонському районі м. Києва.
- Доручення комунальному підприємству виконавчого органу Київської міської ради (Київської міської державної адміністрації) «Київський центр розвитку міського середовища»:здійснити організаційно-правові заходи щодо оформлення права постійного землекористування земельною ділянкою;розробити проект землеустрою земельної ділянки; у місячний термін з дня набрання чинності рішенням про надання земельної ділянки у користування, вжити заходів щодо державної реєстрації права користування на

земельну ділянку;здійснити організаційно-правові заходи щодо благоустрою та озеленення земельної ділянки.

- Доручення комунальному підприємству «Плесо» постійно здійснювати регламентні роботи по утриманню гідротехнічних споруд водних об'єктів, які знаходяться на зазначеній земельній ділянці.

- Доручення Департаменту фінансів виконавчого органу Київської міської ради (Київської міської державної адміністрації) вирішити в установленому порядку питання фінансування заходів, передбачених пунктом 4 цього рішення.

- Опублікування рішення в газеті «Хрещатик» в установленому порядку.

- Покладення контролю за виконанням цього рішення на постійну комісію Київської міської ради з питань екологічної політики.

4. Стан нормативно-правової бази у даній сфері правового регулювання

Земельний кодекс України, пункти 34, 37 частини першої статті 26 Закону України «Про місцеве самоврядування в Україні», статті 20, 21, 28 Закону України «Про благоустрій населених пунктів», наказ Міністерства будівництва, архітектури та житлово-комунального господарства України від 10.04.2006 №105 «Про затвердження Правил утримання зелених насаджень у населених пунктах України».

5. **Фінансово-економічне обґрунтування**

Реалізація проекту рішення здійснюється в межах бюджетного фінансування Комунального підприємства виконавчого органу Київської міської ради (Київської міської державної адміністрації) «Київський центр розвитку міського середовища».

6. Громадське обговорення

Проект рішення не потребує громадського обговорення.

7. Прогноз соціально-економічних та інших наслідків прийняття рішення

Прийняття та реалізація цього рішення дозволить забезпечити збереження рекреаційної території , охорону зелених насаджень, створення нового місця відпочинку та реалізацію конституційного права громадян на безпечне для життя та здоров'я навколишнє середовище.

8. Суб'єкти подання проекту рішення

Суб'єктом подання проекту рішення є депутат Київради, член депутатської фракції «Об'єднання «Самопоміч» - Богатов К.В.

Доповідач на пленарному засіданні Київської міської ради - Богатов К.В.

Відповідальний за супроводження проекту рішення: Гуренко Віталій (тел.: 093 484-88-12).

Депутат Київської міської ради,
член депутатської фракції
«Об'єднання «Самопоміч»
у Київській міській раді К.В. Богатов

Порівняльна таблиця
до проекту рішення Київської міської ради
«Про надання статусу парку земельній ділянці орієнтовною площею 5,0га, що розташована між проспектом Степана Бандери, вулицею Набережно-Рибальською, затокою Вовковата та включення до складу парку культури та відпочинку «Парк Почайна» в Оболонському районі м. Києва»

Програма комплексного розвитку зеленої зони міста Києва до 2010 року та концепції формування зелених насаджень в центральній частині міста, затверджених рішенням Київської міської ради від 19.07.2005 року №806/3381, продовжених на період до 31 грудня 2017 року рішенням Київської міської ради від 07 липня 2016 року №572/572 (таблиця 2 «Озеленені території загального користування м. Києва, що відповідають типологічним ознакам та планувальним вимогам»)

ЧИННА РЕДАКЦІЯ	ЗАПРОПОНОВАНА РЕДАКЦІЯ
Таблиця 2 Озеленені території загального користування м. Києва, що відповідають типологічним ознакам та планувальним вимогам	Таблиця 2 Озеленені території загального користування м. Києва, що відповідають типологічним ознакам та планувальним вимогам

	Оболонський район		
	Парки культури і відпочинку		
1	"Пуща-Водиця"	11,73	
2	Уздовж річки Почайна до затоки Вовковата «Парк Почайна»	10,10	без урахування акваторії
	Разом:	**21,83**	
	Парки відпочинку		

	Оболонський район		
	Парки культури і відпочинку		
1	"Пуща-Водиця"	11,73	
2	Уздовж річки Почайна до затоки Вовковата «Парк Почайна»	15,10	без урахування акваторії
	Разом:	26,83	
	Парки відпочинку		
2	"Оболонь" (І етап)	280,1	у т. ч. гольф-центр та

2	"Оболонь" (І етап)	280,1	у т. ч. гольф-центр та 139,3 га - акваторія
3	Біля оз. Вербне	32,06	у т. ч. 16,15 га - акваторія
4	Біля оз. Йорданське	30,89	у т. ч. 14,76 га - акваторія
5	Біля оз. Кирилівське	41	у т. ч. 18,86 га - акваторія
6	Біля оз. Богатирське	12,38	у т. ч. 7,87 га - акваторія
7	Біля оз. Редькіне	80,5	у т. ч. 40,8 га - акваторія
	Разом:	***476,93***	221,59 га - акваторія
	Спеціалізовані парки		
8	Парки північніше оз. Лукове в ур. "Оболонь-Наталка" ("Дубовий гай")	118	створення на території парку гольф-клубу
	Разом:	***118***	

			139,3 га - акваторія
3	Біля оз. Вербне	32,06	у т. ч. 16,15 га - акваторія
4	Біля оз. Йорданське	30,89	у т. ч. 14,76 га - акваторія
5	Біля оз. Кирилівське	41	у т. ч. 18,86 га - акваторія
6	Біля оз. Богатирське	12,38	у т. ч. 7,87 га - акваторія
7	Біля оз. Редькіне	80,5	у т. ч. 40,8 га - акваторія
	Разом:	**476,93**	221,59 га - акваторія
	Спеціалізовані парки		
9	Парки північніше оз. Лукове в ур. "Оболонь-Наталка" ("Дубовий гай")	118	створення на території парку гольф-клубу
	Разом:	***118***	

Депутат Київської міської ради,
член депутатської фракції
«Об'єднання «Самопоміч»
у Київській міській раді

К.В. Богатов

Додаток
до рішення Київської міської ради
від _____ № _____

План-схема
земельної ділянки, якій надається статус парку

адреса земельної ділянки: м. Київ, р-н Оболонський, між просп. Степана Бендери, вул. Набережно-Рибальською та затокою Вовковата

орієнтовна площа земельної ділянки: 5,0 га

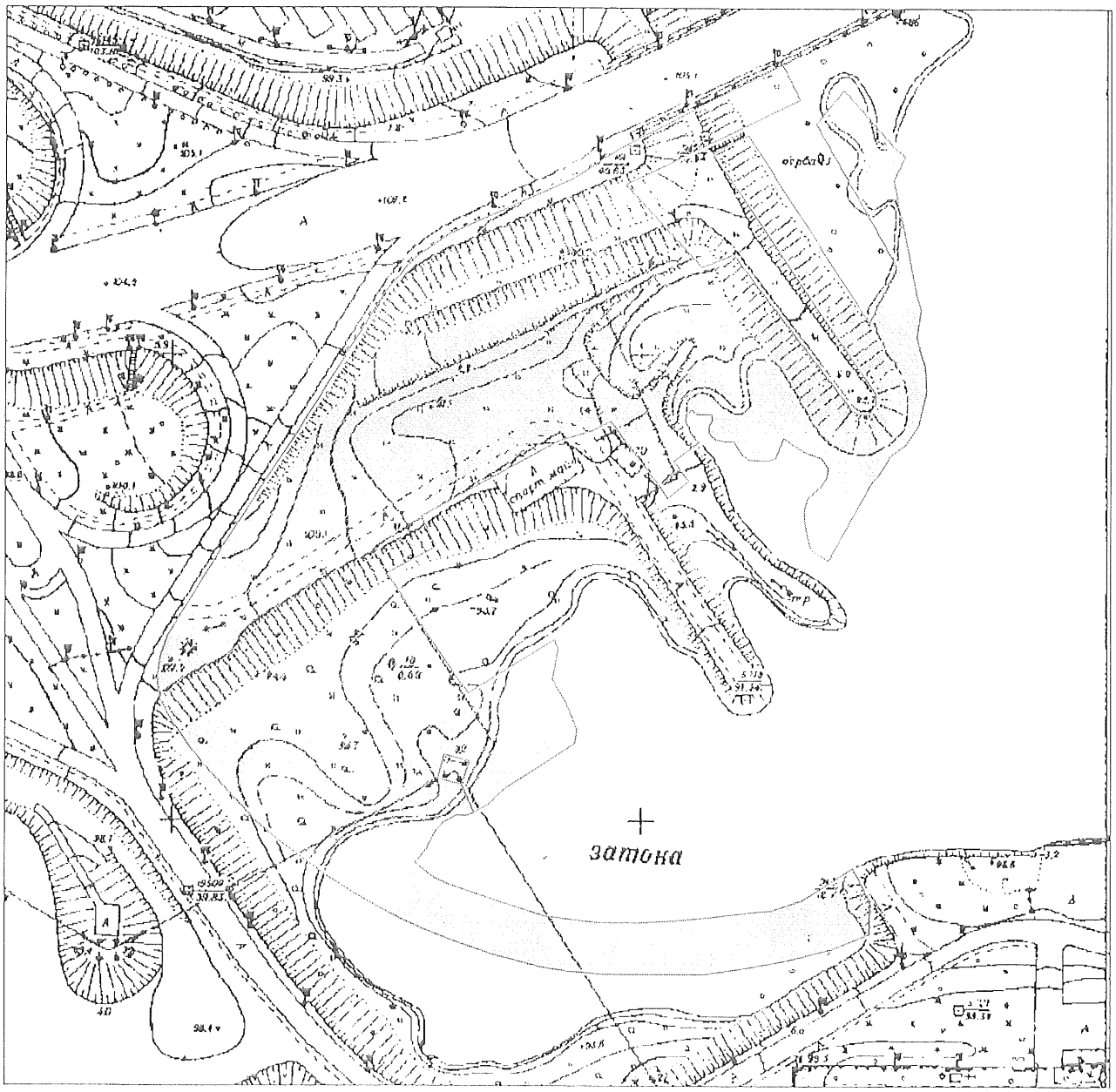

Київський міський голова Кличко В.В.

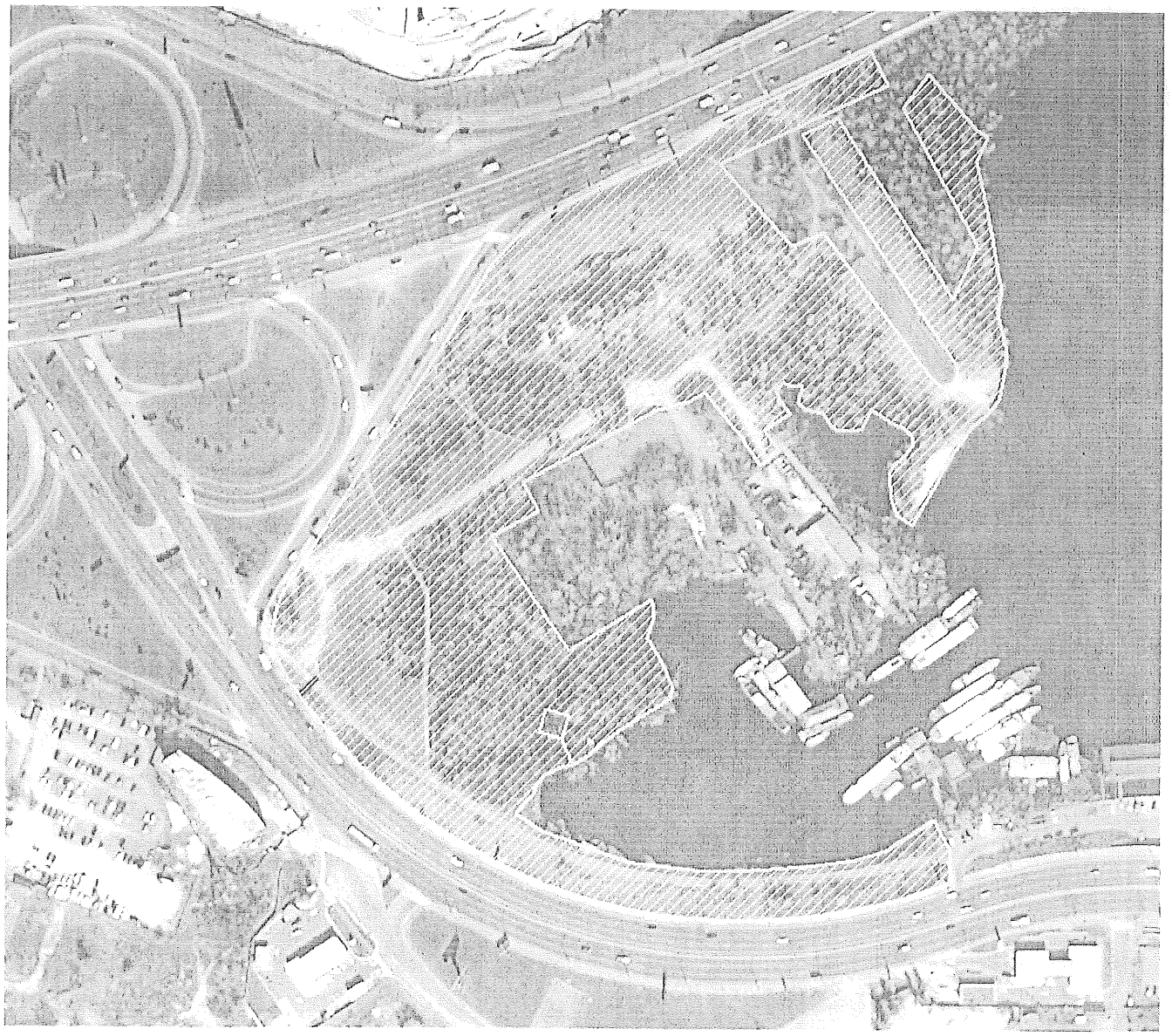

РОБОЧІ МАТЕРІАЛИ

Витяг з бази даних міського земельного кадастру від 11.04.2017р.

м. Київ, р-н Оболонський

Масштаб 1:3000

** Черговий план м.Києва ведеться з 1995 року*

Замовлення № 6459

виготовлено КП "Київський інститут земельних відносин"

РЕЄСТР ЗЕМЕЛЬНИХ ДІЛЯНОК

Черговий план.

Код ділянки	Землекористувачі	Адреса ділянки	Опис ділянки	Площа (кв.м.)	Вид права	Дата закінч. права
78:194:0002	Управління державної пожежної охорони ГУ МВС України в м.Києві	затока "Волковата"	УДПО ГУ МВС України в м. Києві, стоянка пожежних катерів в затоці "Волковата"	9496,93	Тимчасове користування на 10 років (термін дії скінчився)	04.06.2008
78:194:0003	Землі не надані у власність чи користування	просп. Червоних козаків, 32		574,27		
78:194:0007	Товариство з обмеженою відповідальністю "МЖК XXI"	просп. Московський, 44		1451,4		
78:194:0015	Землі не надані у власність чи користування	просп. Московський		5601,32		
78:194:0016	Комунальне підприємство "Дирекція будівництва шляхово-транспортних споруд м.Києва"	дільниця від вул.Електриків до просп.Московського, р-н Оболонський		56421,83	Документ скасовано (Оренда на 5 років)	11.11.2010
78:194:0019	Товариство з обмеженою відповідальністю "Буклія"	перетин проспектів Московського та Героїв Сталінграда		1620,26	Власність	
78:194:0020	Землі не надані у власність чи користування	в уроч.Наталка на діл.між урізом води р.Дніпро та терит.3-а і 3-б мікрор-нів від вул.Північної до затоки Волковатої в Обол.р-і м.Києва		7719,2		
78:194:0022	Товариство з обмеженою відповідальністю "Буклія"	перетин проспектів Московського та Героїв Сталінграда		283,27	Оренда на 5 років (термін дії скінчився)	04.07.2010
78:194:0022	Товариство з обмеженою відповідальністю "Буклія"	перетин проспектів Московського та Героїв Сталінграда		283,27	Право в процесі оформлення (Оренда на 5 років)	
78:194:0023	Товариство з обмеженою відповідальністю "Буклія"	перетин проспектів Московського та Героїв Сталінграда		588,68	Оренда на 5 років (термін дії скінчився)	04.07.2010
78:194:0023	Товариство з обмеженою відповідальністю "Буклія"	перетин проспектів Московського та Героїв Сталінграда		588,68	Право в процесі оформлення (Оренда на 5 років)	
78:194:0031	Публічне акціонерне товариство "КИЇВЕНЕРГО"	просп. Московський (просп. Червоних козаків)	ПЛ-110-73 (ТЕЦ6-Оболонь ,ТЕЦ6-ТЕЦ2) (Філія кабельні мережі)	119,13		
78:194:0052	Комунальне підприємство по утриманню зелених насаджень Оболонського району м.Києва	просп. Московський		1283,75		
78:194:0053	Комунальне підприємство по утриманню зелених насаджень Оболонського району м.Києва	просп. Московський		739,17		
78:194:0056	Комунальне підприємство по утриманню зелених насаджень Оболонського району м.Києва	просп. Московський		5592,97		
78:194:0057	Комунальне підприємство по утриманню зелених насаджень Оболонського району м.Києва	просп. Московський		2355,01		
78:194:0058	Комунальне підприємство по утриманню зелених насаджень Оболонського району м.Києва	просп. Московський		1000,01		
78:194:0059	Комунальне підприємство по утриманню зелених насаджень Оболонського району м.Києва	просп. Московський		1485,19		
78:194:0061	Комунальне підприємство по утриманню зелених насаджень Оболонського району м.Києва	просп. Московський		129,19		

78:194:0062	Комунальне підприємство по утриманню зелених насаджень Оболонського району м.Києва	просп. Московський		5908,12		
78:194:0067	Землі не надані у власність чи користування	просп. Московський		37133,36		
78:194:0072	Землі загального користування	просп. Московський	тротуар	526,12		
78:194:0074	Землі загального користування	просп. Московський	тротуар	817,21		
78:194:0077	Землі загального користування	просп. Московський	тротуар	1476,44		
78:194:0078	Землі загального користування	просп. Московський	тротуар	419,7		
78:194:0079	Комунальне підприємство по утриманню зелених насаджень Оболонського району м.Києва	просп. Московський		478,69		
78:194:0080	Землі загального користування	просп. Московський	тротуар	866,55		
78:194:0081	Землі загального користування	просп. Московський	проїзд	4636,49		
78:194:0084	Землі загального користування	просп. Московський	проїзд	2334,64		
78:194:0085	Землі загального користування	просп. Московський	проїзд	3162,25		
78:194:0086	Землі загального користування	просп. Московський	проїзд	19584,2		

КИЇВМІСТОБУДУВАННЯ
ВИКОНАВЧИЙ ОРГАН КИЇВСЬКОЇ МІСЬКОЇ РАДИ (КИЇВСЬКА МІСЬКА ДЕРЖАВНА АДМІНІСТРАЦІЯ)
ДЕПАРТАМЕНТ МІСТОБУДУВАННЯ ТА АРХІТЕКТУРИ
01001, Київ-1, вул. Хрещатик, 32 тел. (044) 278 19 85 тел./факс 279 41 67 http://www.kga.gov.ua

27.04.17 № 055-7593

Депутатові Київської міської ради
Богатову К. В.

Про містобудівну документацію

Шановний Костянтине Володимировичу!

В Департаменті містобудування та архітектури виконавчого органу Київської міської ради (Київської міської державної адміністрації) розглянуто Ваше депутатське звернення від 18.04.2017 № 08/279/08/011-223 (вх. № 09/ДЗ-170 від 18.04.2017) стосовно надання інформації щодо функціонального призначення території між просп. Степана Бандери, вул. Набережно-Рибальською, затокою Вовковата в Оболонському районі міста Києва.

За результатами розгляду звернення повідомляємо, що функціональне призначення зазначеної території відповідно до детального плану території в межах вул. Вербова, Куренівська, Богатирська, Московський просп. Набережно-Рибальська, залізнична колія, затвердженого рішенням Київської міської ради від 17.07.2016 № 727/727, відноситься до території зелених насаджень загального користування.

З повагою

Директор О. Свистунов

Савчук 2348004

ВИКОНАВЧИЙ ОРГАН КИЇВСЬКОЇ МІСЬКОЇ РАДИ
(КИЇВСЬКА МІСЬКА ДЕРЖАВНА АДМІНІСТРАЦІЯ)

ДЕПАРТАМЕНТ ЗЕМЕЛЬНИХ РЕСУРСІВ

вул. Хрещатик, 32-а, м. Київ, 01601, тел. (044) 279-58-72, ф. (044) 288-07-57,
КБУ „Контактний центр міста Києва"(044) 15-51, E-mail: dzr@kievcity.gov.ua Код ЄДРПОУ 26199097

25.04.2017 № 057025-7313
*на №*_____ *від*_____

Депутатові Київської міської ради
Богатову К. В.

Шановний Костянтине Володимировичу!

У Департаменті земельних ресурсів виконавчого органу Київської міської ради (Київської міської державної адміністрації) розглянуто Ваше депутатське звернення від 18.04.2017 № 08/279/08/011-224 стосовно надання інформації про правовий статус земельної ділянки, що розташована між проспектом Степана Бандери, вулицею Набережно-Рибальською, затокою Вовковата в Оболонському районі м. Києва.

За результатом розгляду повідомляємо, що відповідно бази до даних міського земельного кадастру частина земельної ділянки, яка позначена на доданому до Вашого депутатського звернення графічному матеріалі, обліковується як землі не надані у власність чи користування (код ділянки 78:194:0067, площа 37133,36 кв. м) на підставі технічного звіту про встановлення зовнішніх меж земельної ділянки.

За поданням Департаменту земельних ресурсів Київська міська рада рішень щодо передачі (надання) зазначеної земельної ділянки у власність чи користування не приймала.

Інша частина вказаної земельної ділянки обліковується за комунальним підприємством «Дирекція будівництва шляхово-транспортних споруд м. Києва» (код ділянки 78:194:0016, площа 56421,83 кв. м).

Відповідно до рішення Київської міської ради від 18.11.2004 № 784/2194 комунальному підприємству «Дирекція будівництва шляхово-транспортних споруд м. Києва» була надана земельна ділянка площею 5,64 га для будівництва дороги Набережно-Рибальської на дільниці від вул. Електриків до просп. Московського у Оболонському та Подільському районах м. Києва (договір оренди земельної ділянки від 11.11.2005 № 78-6-00330).

В подальшому, рішенням Київської міської ради від 17.09.2009 № 56/2125 зазначений договір розірвано, а рішення Київської міської ради від 18.11.2004 № 784/2194 визнано таким, що втратило чинність.

Додатково інформуємо, що статтею 32 Закону України «Про державну реєстрацію речових прав на нерухоме майно та їх обтяжень» визначено, що інформація про зареєстровані права на нерухоме майно та їх обтяження, що міститься у Державному реєстрі прав, є відкритою, загальнодоступною та платною, крім випадків, передбачених цим Законом. Для посадових осіб органів державної влади, органів місцевого самоврядування, судів, органів Національної поліції, органів прокуратури, органів Служби безпеки України, Національного агентства з питань запобігання корупції, адвокатів, нотаріусів інформація з Державного реєстру прав у зв'язку із здійсненням ними повноважень, визначених законом, надається за суб'єктом права чи за об'єктом нерухомого майна в електронній формі шляхом безпосереднього доступу до Державного реєстру прав, за умови ідентифікації відповідної посадової особи за допомогою електронного цифрового підпису.

З повагою

Директор О. Поліщук

Косянчук
288 09 48

Заступник міського голови –
секретар Київської міської ради

Яловому К.В.
Міщенку О.Г.
Страннікову А.М.
Слончаку В.В.

Прошу розглянути проект рішення від 10.05.2017 №08/231 – 1174/ПР в установленому порядку.

Дутці Л.Я.

Для контролю за проходженням та тиражування.

Плісу Г.В. – до відома
Пантелеєву П.О. – до відома
Спасибку О.В. – до відома
Юнаковій С.М.
Лазор Л.В.

В.ПРОКОПІВ

"10" травня 2017 року
№ 08/231 – 1174/ПР

08/231-1174/ПР
10.05.2017

ДЕПУТАТ

КИЇВСЬКОЇ МІСЬКОЇ РАДИ VIII СКЛИКАННЯ

"10" травня 2017 р. № 08/279/08/011-229

Заступнику міського голови -
секретарю Київської міської ради
Прокопіву В.В.
адреса: 01044, м. Київ,
вул. Хрещатик, 36

Шановний Володимире Володимировичу!

Відповідно до статті 19 Закону України «Про статус депутатів місцевих рад», статей 5, 26, 29 Регламенту Київської міської ради, затвердженого рішенням Київської міської ради від 7 липня 2016 року № 579/579, прошу надати доручення відповідним структурним підрозділам Київської міської ради розглянути у встановленому Регламентом Київради порядку проект рішення Київради «Про надання статусу парку земельній ділянці орієнтовною площею 5,0 га, що розташована між проспектом Степана Бандери, вулицею Набережно-Рибальською, затокою Вовковата та включення до складу парку культури та відпочинку «Парк Почайна» в Оболонському районі м. Києва».

Додатки:

- Проект рішення Київської міської ради «Про надання статусу парку земельній ділянці орієнтовною площею 5,0 га, що розташована між проспектом Степана Бандери, вулицею Набережно-Рибальською, затокою Вовковата та включення до складу парку культури та відпочинку «Парк Почайна» в Оболонському районі м. Києва» на 2 аркушах;
- Пояснювальна записка до проекту рішення на 4 аркушах;
- План – схема земельної ділянки;
- Витяг з бази даних міського земельного кадастру;
- Порівняльна таблиця до проекту рішення;

- Лист Департамента земельних ресурсів виконавчого органу Київської міської ради (Київської міської державної адміністрації);
- Лист Департамента містобудування та архітектури виконавчого органу Київської міської ради (Київської міської державної адміністрації);

З повагою,

Депутат Київської міської ради,
член депутатської фракції
«Об'єднання «Самопоміч»
у Київській міській раді К.В. Богатов

вик. Гуренко Віталій
тел.: (093) 4848812