Порядок денний Проект

чергового засідання постійної комісії Київської міської ради
з питань культури, туризму та інформаційної політики
17.05.2017 о **10-00,** кімн. **1113, 11-й** поверх (вул. Хрещатик, 36)

1. Розгляд **проекту рішення Київської міської ради** «Про Положення про постійні комісії Київської міської ради».

(подання депутата Київської міської ради І.Опадчого, доручення заступника міського голови – секретаря Київської міської ради від 11.04.2017 08/231-984/ПР).

2. Розгляд **проекту рішення Київської міської ради** «Про присвоєння звання «Почесний громадянин міста Києва» Коржу В.Т.»

(подання: перший заступник голови Київської міської державної адміністрації Г.Пліс, доручення заступника міського голови – секретаря Київської міської ради В.Прокопіва від 05.2017 №08/231-/ПР).

3. Розгляд **проекту рішення Київської міської ради** «Про створення комунального закладу «Театрально-видовищний заклад культури «Театр «Київ Модерн-балет»

(подання заступника голови Київської міської державної адміністрації Г.Старостенко, доручення заступника міського голови – секретаря Київської міської ради В.Прокопіва від 10.05.2017 №08/231-1175/ПР).

4.Розгляд **проекту рішення Київської міської ради** «Про перейменування проспекту у Шевченківському, Святошинському та Солом'янському районах міста Києва» (проспект Перемоги на Брест-Литовський проспект)

(подання Київського міського голови В.Кличка, доручення заступника міського голови – секретаря Київської міської ради В.Прокопіва від 06.04.2017 №08/231-945/ПР).

5. Повторний розгляд **проекту рішення Київської міської ради** «Про передачу в оренду без проведення конкурсу нежитлового будинку комунальної власності територіальної громади міста Києва» (ТОВ «РОДОВІД МУЗЕЙ»)

(подання Київського міського голови В.Кличка, доручення заступника міського голови – секретаря Київської міської ради В.Прокопіва від 12.01.2017 №08/231-154/ПР).

6. Розгляд **проекту рішення Київської міської ради** «Про надання дозволу на розроблення проекту землеустрою щодо відведення земельної ділянки РЕЛІЛІЙНІЙ ГРОМАДІ ПОМІСНОЇ ЦЕРКВИ ХРИСТИЯН ВІРИ ЄВАНГЕЛЬСЬКОЇ П'ЯТИДЕСЯТНИКІВ У СОЛОМ'ЯНСЬКОМУ РАЙОНІ МІСТА КИЄВА на вул. Кар'єрній, 44-46 у Солом'янському районі м. Києва для експлуатації та обслуговування культової споруди та молитовного будинку» **(К- 29387).**

(подання директора Департаменту земельних ресурсів виконавчого органу Київської міської ради (Київської міської державної адміністрації) О.Поліщук, доручення заступника міського голови – секретаря Київської міської ради В.Прокопіва від 25.04.2017 №08/231-1039/ПР).

7. Розгляд **проекту рішення Київської міської ради** «Про надання релігійній громаді у Деснянькому районі м. Києва євангельських християн-баптистів земельної ділянки для реконструкції з розширенням будівлі під молитовний дім з подальшою експлуатацією та обслуговуванням на вул.

Кутузова, 2 у Деснянському районі м. Києва» **(Д-6031)**

(подання директора Департаменту земельних ресурсів виконавчого органу Київської міської ради (Київської міської державної адміністрації) О.Поліщук, доручення заступника міського голови – секретаря Київської міської ради В.Прокопіва від 24.04.2017 №08/231-1029/ПР).

8. Розгляд **проекту рішення Київської міської ради** «Про затвердження проекту землеустрою щодо відведення земельної ділянки на вул. Великій Васильківській, 75 (літ. Г) у Печерському районі м. Києва державному підприємству «Національний будинок органної та камерної музики України» для експлуатації та обслуговувана споруди костелу св. Миколая» **(Д-7911)**

(подання директора Департаменту земельних ресурсів виконавчого органу Київської міської ради (Київської міської державної адміністрації) О.Поліщук, доручення заступника міського голови – секретаря Київської міської ради В.Прокопіва від 20.04.2017 №08/231-1021/ПР).

9. Розгляд **проекту рішення Київської міської ради** «Про надання дозволу на розроблення проекту землеустрою щодо відведення земельної ділянки об'єднанню співвласників багатоквартирного будинку «Волоська» на вул. Волоській 2/21/19 (літ. А) у Подільському районі м. Києва для експлуатації багатоквартирного житлового будинку з вбудованими нежитловими приміщеннями» **(К -27279)**

(подання директора Департаменту земельних ресурсів виконавчого органу Київської міської ради (Київської міської державної адміністрації) О. Поліщука, доручення заступника міського голови – секретаря Київської міської ради В.Прокопіва від 05.10.2016 №08/231-4132/ПР).

10. Розгляд **проекту рішення Київської міської ради** «Про відмову у наданні дозволу на розроблення проекту землеустрою щодо відведення земельної ділянки РЕЛІГІЙНІЙ ГРОМАДІ ЯЗИЧНИКІВ «КВІТКА ПАПОРОТІ» У ПОДІЛЬСЬКОМУ РАЙОНІ М. КИЄВА на вул. Редьчинській в Оболонському районі м. Києва для будівництва культової споруди (храму) з духовним центром, господарськими приміщеннями та реабілітаційним центром» **(К-28684)**

(подання заступника директора Департаменту земельних ресурсів виконавчого органу Київської міської ради (Київської міської державної адміністрації) В. Дворнікова, доручення заступника міського голови – секретаря Київської міської ради В.Прокопіва від 10.01.2017 №08/231-74/ПР).

11. Про **повторний** розгляд **проекту рішення Київської міської ради** «Про надання дозволу на розроблення проекту землеустрою щодо відведення земельної ділянки релігійній громаді Пресвятої Трійці в Оболонському районі м. Києва Української Греко-Католицької Церкви на вул. Північній в Оболонському районі м. Києва для будівництва, експлуатації та обслуговування храму» **з урахуванням громадського обговорення.**

12. **Повторний розгляд** *(після доопрацювання Департаментом культури КМДА, протокол №6 від 31.03.2017, пит.8)* **проекту рішення Київської міської ради** «Про надання дозволу на розроблення проекту землеустрою щодо відведення земельної ділянки товариству з обмеженою відповідальністю Українському проектно-технологічному малому підприємству

"УКРПРОЕКТМОНТАЖ" та товариству з обмеженою відповідальністю "ЮТА" у пров. Тараса Шевченка, 13/21-б у Шевченківському районі м. Києва для експлуатації та обслуговування адміністративно-офісної будівлі» **(К-27244).**

(подання директора Департаменту земельних ресурсів виконавчого органу Київської міської ради (КМДА) О.Поліщука, доручення заступника міського голови – секретаря Київської міської ради В.Прокопіва від 29.08.2016 №08/231-3588/ПР)

13. Розгляд листа Комунального закладу «Парк культури та відпочинку «Гідропарк» щодо проектів рішень Київської міської ради «Про затвердження Порядку розміщення пересувних атракціонів на території міста Києва» та «Про заходи спрямовані на збереження території зелених зон міста Києва».

13.1. Розгляд листа Голосіївського парку культури та відпочинку імені Максима Рильського щодо проекту рішення Київської міської ради «Про затвердження Порядку розміщення пересувних атракціонів на території міста Києва» та «Про заходи спрямовані на збереження території зелених зон міста Києва».

14. Розгляд депутатського звернення народного депутата України Балицького Є. В. на адресу Київського міського голови з проханням розглянути на сесії Київської міської ради питання про підтримку законопроекту №5602 «Про забезпечення державної підтримки заходів з розвитку, популяризації та захисту російської мови, інших мов національних меншин в Україні».

15. Розгляд доручення заступника міського голови – секретаря Київської міської ради щодо розгляду не підтриманої належним чином місцевої ініціативи (від 21.04.2017 №08/КО-4261) про переведення на баланс міста Києва та реконструкції спортивного комплексу «Схід» на вул. Бориспільській, 8 та стадіону «Схід» на вул. Привокзальній, 12А у Дарницькому районі.

16. Розгляд відповіді Національної ради України з питань телебачення і радіомовлення на звернення Комісії щодо непідтриманої петиції, ініційованої гр. Кондрюком М.С.

17. Розгляд звернення Київського інституту музики ім. Р.М. Глієра щодо виділення коштів у сумі 1280 тис. грн на підготовку та виготовлення буклету інституту, оренду залів з метою проведення урочистих концертів до 150-річчя від дня заснування Київського музичного училища (нині Київський інститут музики ім. Р.М. Глієра) та придбання комп'ютерної техніки для навчального процесу.

18. Розгляд звернення Української Асоціації майстрів Ручної Творчості з проханням надати інформаційну підтримку щодо проведення 20-27 вересня 2017 року виставки «Японія і Я» у місцях, виділених для соціальної реклами.

19. Різне.

Голова Муха В.В.

Секретар Поживанов О.М.

08/231-984/ПР
11.04.2014

КИЇВСЬКА МІСЬКА РАДА

IV СЕСІЯ VIII СКЛИКАННЯ

№ 1

РІШЕННЯ

_____№_____

Проект

Про Положення про постійні комісії Київської міської ради

Відповідно до статті 47 Закону України "Про місцеве самоврядування в Україні", статей 11 та 30 Регламенту Київської міської ради, статті 18 Статуту територіальної громади міста Києва, Київська міська рада

ВИРІШИЛА:

1. Затвердити Положення про постійні комісії Київської міської ради згідно з додатком.

2. Визнати таким, що втратило чинність, рішення Київської міської ради від 14 липня 2011 року N 382/5769 "Про Положення про постійні комісії Київської міської ради".

3. Це рішення офіційно оприлюднити в газеті Київської міської ради «Хрещатик».

4. Рішення набирає чинності з дня його офіційного оприлюднення.

5. Положення пункту 9 статті 2 Положення про постійні комісії Київської міської ради набирає чинності з моменту обрання депутатів Київської міської ради IX скликання.

6. Контроль за виконанням цього рішення покласти на постійну комісію Київської міської ради з питань регламенту та депутатської етики.

Київський міський голова **В. Кличко**

ПОДАННЯ:

Депутат Київської міської ради І. Опадчий

ПОГОДЖЕНО:

Постійна комісія Київської міської ради
з питань регламенту та депутатської етики

Голова О. Макаров

Секретар І. Опадчий

Начальник управління правового
забезпечення діяльності
Київської міської ради В. Слончак

Додаток
до рішення Київської міської ради
від _____ № _____

ПОЛОЖЕННЯ
ПРО ПОСТІЙНІ КОМІСІЇ КИЇВСЬКОЇ МІСЬКОЇ РАДИ

Це Положення визначає порядок формування, повноваження, функціональну спрямованість та порядок організації роботи постійних комісій Київської міської ради (далі – Постійні комісії).

У разі невідповідності норм цього Положення Регламенту Київської міської ради застосовуються норми Регламенту.

У випадку внесення змін до законодавства України, які змінюють правове регулювання діяльності Постійних комісій, необхідно відступити від норм цього Положення з метою виконання законодавчих вимог.

I. ЗАГАЛЬНІ ПОЛОЖЕННЯ

Стаття 1. Статус Постійних комісій

1. Постійні комісії є колегіальними органами Київської міської ради, що обираються з числа її депутатів для вивчення, попереднього розгляду і підготовки питань, які належать до їх відання, здійснення контролю за виконанням рішень Київської міської ради та її виконавчого органу.

2. Постійні комісії є підзвітними Київській міській раді та відповідальними перед нею.

Стаття 2. Склад Постійних комісій

1. Постійні комісії обираються Київською міською радою на строк її повноважень у складі голови, заступника (першого заступника, заступників), секретаря та членів Постійної комісії. Всі інші питання структури Постійної комісії вирішуються відповідною Постійною комісією.

2. Голова, перший заступник, заступники та секретар Постійної комісії можуть бути у будь-який час відкликані Київською міською радою. Вмотивовані пропозиції про відкликання вносяться:

за рішенням відповідної Постійної комісії, прийнятим на її засіданні двома третинами голосів від загального складу Постійної комісії (без врахування голосу депутата, щодо якого приймається рішення);

за ініціативою не менш як третини депутатів від загальної кількості Київської міської ради.

3. Якщо питання про відкликання порушено за рішенням Постійної комісії, Київська міська Рада заслуховує доповідь з цього питання одного з членів Постійної комісії, визначеного нею. Голова, перший заступних,

заступники або секретар Постійної комісії, щодо яких Постійною комісією прийнято рішення про відкликання, доповідає про свою діяльність на цій посаді, про організацію та стан справ з питань, віднесених до його компетенції. Рішення Київської міської Ради про відкликання голови, першого заступника, заступника або секретаря Постійної комісії повинно містити відомості про причини відкликання.

4. Перелік Постійних комісій затверджується рішенням Київської міської ради.

5. До складу Постійних комісій не можуть бути обрані Київський міський голова, заступник міського голови - секретар Київради.

6. Загальний склад Постійної комісії не може бути меншим трьох депутатів Київської міської ради.

7. Депутат Київської міської ради може входити до складу лише однієї Постійної комісії. Депутат Київської міської ради може брати участь у засіданнях Постійних комісій, членом яких він не є, з правом дорадчого голосу.

8. Депутати Київської міської ради працюють у Постійних комісіях на громадських засадах.

9. Депутат Київської міської ради не може входити до складу Постійної комісії, яка має повноваження здійснювати контроль за діяльністю органу, підприємства, установи, в інтересах яких такий депутат Київської міської ради діє як посадова або службова особа.

10. Протягом строку повноважень Київська міська рада може утворювати нові постійні комісії, ліквідувати наявні, вносити зміни до назви та складу утворених комісій та предмету їх відання.

Стаття 3. Принципи роботи Постійних комісій

1. Постійні комісії будують свою роботу на принципах: верховенства права, законності, гласності, рівноправності, функціональності, плановості, обґрунтованості, колегіальності, вільного обговорення при вирішенні питань.

2. Постійні комісії діють як єдиний колегіальний орган. Голова або будь-який інший член Постійної комісії, може висловлюватися та діяти від імені Постійної комісії виключно щодо питань, попередньо розглянутих такою комісією, та у відповідності з рішенням, прийнятим Постійною комісією з такого питання.

3. Подання заяви про включення до складу Постійної комісії свідчить про усвідомлення депутатом Київської міської ради обов'язку бути присутнім на всіх засіданнях Постійної комісії, крім виключних випадків, що перебувають поза його контролем.

4. У разі неможливості бути присутнім на засіданні Постійної комісії, до складу якої він входить, депутат Київської міської ради повідомляє про це голову Постійної комісії. Про відсутність членів Постійної комісії на її засіданнях без поважних причин щомісячно подається інформація фракціям, до яких входять такі депутати, та Київському міському голові.

5.Будь-який член Постійної комісії, відсутній на 30% засіданнях Постійної комісії протягом півріччя, може бути виключений Київською міською радою зі складу Постійної комісії за ініціативою Постійної комісії Київської міської ради з питань регламенту та депутатської етики.

6. У разі пропуску депутатом Київради протягом року більше половини засідань постійної комісії, членом якої він є, Київрада може звернутися до виборців з пропозицією про відкликання такого депутата у порядку, встановленому Законом України "Про статус депутатів місцевих рад".

7. Члени Постійних комісій повинні діяти незалежно, неупереджено та у відповідності до інтересів територіальної громади міста Києва. Члени Постійних комісій не повинні виконувати свої функції або використовувати інші переваги свого статусу в приватних інтересах окремих осіб або груп осіб з метою отримання прямої чи непрямої особистої вигоди.

8. Член Постійної комісії зобов'язаний не пізніше наступного робочого дня з моменту, коли він дізнався чи повинен був дізнатися про наявність у нього реального чи потенційного конфлікту інтересів, письмово повідомити про це голову Постійної комісії, до складу якої він входить, та не приймати участі в обговоренні та голосуванні щодо питань порядку денного, які безпосередньо чи опосередковано можуть впливати на його права та інтереси або права та інтереси пов'язаних з ним осіб. Голова Постійної комісії перед розглядом відповідного питання порядку денного інформує відповідну комісію про наявність у депутата конфлікту інтересів.

9. Будь-який депутат Київської міської ради, або інша заінтересована особа, може заявити на засіданні Постійної комісії про конфлікт інтересів іншого депутата Київської міської ради, або подати відповідну письмову заяву на розгляд Постійної комісії Київської міської ради, до функціональної спрямованості якої належить питання запобігання корупції.

10. Заява про конфлікт інтересів заноситься в протокол засідання Постійної комісії.

11. Засідання Постійних комісій ведуть українською мовою.

Стаття 4. Повноваження Постійних комісій

1. Постійні комісії попередньо розглядають питання, що вносяться на розгляд Київської міської ради, приймають висновки та рекомендації щодо них, розробляють проекти рішень Київської міської ради, а також здійснюють контроль за виконанням рішень Київської міської ради, актів виконавчого органу Київської міської ради (Київської міської державної адміністрації).

2. Постійні комісії за дорученням Київської міської ради, Київського міського голови, заступника міського голови - секретаря Київради або за власною ініціативою вивчають діяльність підзвітних і підконтрольних Київській міській раді та виконавчому органу Київської міської ради (Київській міській державній адміністрації) органів, а також з питань, віднесених до відання Київської міської ради, вивчають діяльність

виконавчого органу Київської міської ради (Київської міської державної адміністрації), підприємств, установ та організацій, їх філіалів і відділень незалежно від форм власності та їх посадових осіб, подають за результатами перевірки рекомендації на розгляд їх керівників, а в необхідних випадках - на розгляд Київської міської ради або виконавчого органу Київської міської ради (Київської міської державної адміністрації).

3. Постійні комісії у питаннях, які належать до їх відання, та в порядку, визначеному законом, мають право отримувати від керівників органів, підприємств, установ, організацій та їх філій і відділень необхідні матеріали і документи, що мають бути надані протягом десяти днів з моменту отримання відповідного запиту.

4. Постійні комісії за дорученням ради або за власною ініціативою попередньо розглядають проекти програм соціально-економічного і культурного розвитку, місцевого бюджету, звіти про виконання програм і бюджету, вивчають і готують питання про стан та розвиток відповідних галузей господарського і соціально-культурного будівництва, інші питання, які вносяться на розгляд ради, виступають на сесіях ради з доповідями і співдоповідями.

5. Постійні комісії в межах своєї компетенції попередньо розглядають кандидатури осіб, які пропонуються для обрання, затвердження, призначення або погодження відповідною радою, та готують висновки з цих питань.

Стаття 5. Забезпечення роботи Постійних комісій

1. Роботу Постійних комісій забезпечує відповідний відділ або управління секретаріату Київської міської ради. Постійні комісії забезпечуються Київською міською радою приміщеннями, дротовим телефонним зв'язком, комп'ютерною та іншою оргтехнікою, канцелярським приладдям.

Стаття 6. Голова, заступник голови та секретар Постійної комісії

1. Голова Постійної комісії:

1) організовує роботу Постійної комісії;

2) скликає і веде засідання Постійної комісії;

3) формує проект порядку денного засідання Постійної комісії, до якого вносить питання розгляду проектів рішень Київської міської ради в порядку їх реєстрації Управлінням організаційного та документального забезпечення діяльності Київради, а також інші питання;

4) дає доручення членам Постійної комісії в межах компетенції;

5) представляє Постійну комісію у відносинах з іншими органами, підприємствами, установами, організаціями, а також громадянами, виключно щодо питань, попередньо розглянутих Постійною комісією, та у відповідності з рішеннями, прийнятими Постійною комісією з таких питань;

6) організовує роботу по реалізації висновків Постійної комісії;

7) виступає на пленарних засіданнях Київської міської ради з доповідями та співдоповідями щодо питань, попередньо розглянутих Постійною комісією, та у відповідності з рішеннями, прийнятими Постійною комісією з таких питань.

8) проводить розподіл функціональних обов'язків між членами Постійної комісії;

9) відповідає за складання плану роботи Постійної комісії;

10) здійснює контроль за виконанням плану роботи Постійної комісії, її рекомендацій та висновків;

11) запрошує для участі в роботі Постійної комісії представників органів державної влади та місцевого самоврядування, підприємств, установ, організацій;

12) веде особистий прийом громадян та юридичних осіб за графіком, затвердженим Постійною комісією;

13) доводить до відома членів Постійної комісії інформацію про офіційні документи, листи, інші повідомлення, що надійшли до Постійної комісії;

14) підписує від імені Постійної комісії проекти рішень Київської міської ради;

15) підписує протоколи засідань Постійної комісії.

2. Постійна комісія може обрати двох заступників голови комісії. У разі відсутності голови Постійної комісії або неможливості виконання ним своїх повноважень з інших причин обов'язки голови Постійної комісії виконує перший заступник голови Постійної комісії, а в разі його відсутності – заступник голови або секретар Постійної комісії.

3. Секретар Постійної комісії:

1) забезпечує матеріалами до питань порядку денного членів Постійної комісії та депутатів Київської міської ради, які висловили бажання отримати такі матеріали;

2) інформує членів Постійної комісії про виконання рекомендацій та висновків Постійної комісії;

3) спільно з відповідним структурним підрозділом секретаріату Київської міської ради оформляє проекти рішень Київської міської ради, рекомендації, висновки та протоколи засідань Постійної комісії;

4) підписує протоколи засідань Постійної комісії;

5) здійснює координацію роботи Постійної комісії з іншими комісіями під час розгляду спільних питань.

Стаття 7. Права та обов'язки членів Постійної комісії

1. Члени Постійної комісії мають право:

1) вносити пропозиції щодо формування переліку питань до порядку денного засідань Постійної комісії;

2) брати участь в обговоренні висновків та рекомендацій Постійної комісії, а також проектів рішень Київської міської ради;

3) вимагати голосувати за свою пропозицію на засіданнях Постійної комісії;

4) викладати окрему думку щодо прийнятих рекомендацій та висновків Постійної комісії, а також щодо погоджених проектів рішень Київської міської ради, яка додається до протоколу Постійної комісії.

2. Члени Постійної комісії зобов'язані:

1) бути присутніми на засіданнях Постійної комісії та брати участь в її роботі;

2) виконувати відповідні доручення голови Постійної комісії та Постійної комісії.

II. ФУНКЦІОНАЛЬНА СПРЯМОВАНІСТЬ ПОСТІЙНИХ КОМІСІЙ КИЇВСЬКОЇ МІСЬКОЇ РАДИ

Стаття 8. Перелік постійних комісій Київської міської ради та їх функціональна спрямованість

1. Постійні комісії Київської міської ради, перелік яких затверджений рішенням Київської міської ради від 01.12.2015 N 4/4 "Про перелік та склад постійних комісій Київської міської ради ", здійснюють повноваження, визначені Законом України "Про місцеве самоврядування в Україні", Регламентом Київської міської ради, цим Положенням та відповідно до функціональної спрямованості, яка визначена цією статтею.

2. **Постійна комісія Київської міської ради з питань бюджету та соціально-економічного розвитку** вивчає, попередньо розглядає, бере участь у підготовці та готує проекти рішень Київської міської ради, надає висновки та рекомендації, здійснює контроль за виконанням рішень ради, її виконавчого органу з питань:

1) бюджету міста Києва (включаючи питання доходів, видатків, контролю за виконанням бюджету);

2) Програми соціально-економічного розвитку м. Києва та цільових програм з інших питань місцевого самоврядування;

3) встановлення місцевих податків та зборів;

4) затвердження ставок та встановлення пільг щодо земельного податку;

5) функціонування цільових фондів;

6) місцевих позик, здійснення місцевих запозичень та управління борговими зобов'язаннями;

7) інвестиційної діяльності на території міста Києва;

8) пайової участі (внеску) у створенні і розвитку інженерно-транспортної та соціальної інфраструктури міста Києва.

Постійна комісія Київської міської ради з питань бюджету та соціально-економічного розвитку здійснює попередній розгляд проектів рішень Київської міської ради, реалізація яких призведе до зміни показників бюджету міста.

3. **Постійна комісія Київської міської ради з питань містобудування, архітектури та землекористування** вивчає, попередньо розглядає, бере участь у підготовці та готує проекти рішень Київської міської ради, надає висновки та рекомендації, здійснює контроль за виконанням рішень ради, її виконавчого органу з питань:

1) володіння, користування та розпорядження землями територіальної громади міста (включаючи питання передачі земельних ділянок у власність чи користування, продажу, приватизації земельних ділянок, припинення права користування та вилучення земельних ділянок із земель комунальної власності, скасування, та визнання таким, що втратили чинність рішень Київради (які стосуються питань містобудування, землевідведення та землекористування);

2) викупу земельних ділянок для суспільних потреб міста;

3) організації землеустрою;

4) здійснення контролю за використанням і охороною земель комунальної власності;

5) вирішення земельних спорів;

6) архітектурно-будівельної діяльності;

7) планування та забудови територій (включаючи питання підготовки та затвердження Генерального плану забудови міста Києва та його приміської зони, проектів детального планування територій, схем планування територій);

8) розміщення рекламно-інформаційного обладнання (засобів реклами) та елементів дизайну міського середовища.

4. **Постійна комісія Київської міської ради з питань власності** вивчає, попередньо розглядає, бере участь у підготовці та готує проекти рішень Київської міської ради, надає висновки та рекомендації, здійснює контроль за виконанням рішень ради, її виконавчого органу з питань:

1) володіння, користування та розпорядження об'єктами права комунальної власності (включаючи питання приватизації, управління, надання в оренду (суборенду), застави, страхування, концесії);

2) формування комунальної власності територіальної громади міста Києва (включаючи питання зарахування до комунальної власності закінчених будівництвом (реконструкцією) об'єктів комунального призначення);

3) захисту прав комунальної власності;

4) передачі об'єктів комунальної власності міста Києва під реконструкцію;

5) створення, реорганізації та ліквідації комунальних підприємств, установ та організацій;

6) обліку та реєстрації права власності на об'єкти нерухомого майна.

5. **Постійна комісія Київської міської ради з питань регламенту та депутатської етики** вивчає, попередньо розглядає, бере участь у підготовці та готує проекти рішень Київської міської ради, надає висновки та рекомендації, здійснює контроль за виконанням рішень ради, її виконавчого органу з питань:

1) діяльності Київської міської ради, Київського міського голови, формування та діяльності постійних та тимчасових контрольних комісій, депутатських груп, фракцій, депутатів ради, секретаріату Київської міської ради (включаючи питання структури, загальної чисельності та матеріально-технічного забезпечення);

2) дотримання регламенту Київської міської ради та інших актів Київської міської ради та її виконавчого органу;

3) дотримання норм депутатської етики;

4) порушення статусу депутата Київської міської ради;

5) реалізації депутатами Київської міської ради своїх повноважень;

6) діяльності виконавчого органу Київради (Київської міської державної адміністрації) (включаючи питання взаємодії Київради та виконавчого органу Київради, визначення обсягу повноважень виконавчого органу Київради, погодження проектів розпоряджень виконавчого органу Київради щодо затвердження Регламенту виконавчого органу Київради та внесення змін до нього, проектів інших актів виконавчого органу).

6. **Постійна комісія Київради з питань запобігання корупції, дотримання законності та правопорядку** вивчає, попередньо розглядає, бере участь у підготовці та готує проекти рішень Київської міської ради, надає висновки та рекомендації, здійснює контроль за виконанням рішень ради, її виконавчого органу з питань:

1) правопорядку, боротьби зі злочинністю та запобігання корупції (включаючи питання сприяння в роботі правоохоронних органів, судів, органів юстиції);

2) недопущення конфлікту інтересів

3) додержання прав і свобод людини і громадянина, а також захист прав та законних інтересів юридичних осіб;

4) діяльності адміністративної комісії при виконавчому органі Київської міської ради (Київської міської державної адміністрації);

4) діяльності комісії Київської міської ради з питань поновлення прав реабілітованих;

5) правової освіти населення;

6) надання безоплатної первинної правової допомоги;

7) діяльності виконавчого органу Київської міської ради (Київської міської державної адміністрації) (в частині питань, які стосуються

скасування актів виконавчого органу, які не відповідають вимогам законодавства України);

8) утворення та функціонування громадських формувань та інших організацій, що здійснюють охорону громадського порядку та фінансуються з бюджету міста Києва;

9) реалізації законодавства щодо забезпечення рівних прав та можливостей для жінок і чоловіків;

Постійна комісія Київради з питань запобігання корупції, дотримання законності та правопорядку надає депутатам Київради консультації та роз'яснення щодо запобігання та врегулювання конфлікту інтересів, поводження з майном, що може бути неправомірною вигодою та подарунками

7. **Постійна комісія Київської міської ради з питань охорони здоров'я та соціальної політики** вивчає, попередньо розглядає, бере участь у підготовці та готує проекти рішень Київської міської ради, надає висновки та рекомендації, здійснює контроль за виконанням рішень ради, її виконавчого органу з питань:

1) охорони здоров'я (включаючи питання діяльності закладів охорони здоров'я, забезпечення населення медико-санітарною допомогою);

2) соціального захисту населення (включаючи питання діяльності закладів соціального захисту населення, соціального захисту інвалідів, ветеранів війни, сімей ветеранів війни, осіб, що мають особливі заслуги перед Батьківщиною, сімей осіб, які загинули або померли внаслідок поранень, каліцтва, контузії чи інших ушкоджень здоров'я, одержаних під час участі у Революції Гідності, ветеранів праці, осіб, які постраждали внаслідок Чорнобильської катастрофи, у тому числі в питанні побутового обслуговування);

3) медичного страхування;

4) санітарно-епідемічного забезпечення населення;

5) материнства та дитинства (включаючи питання соціального захисту дітей-сиріт і дітей, які залишилися без піклування батьків, у школах-інтернатах, дитячих будинках, у тому числі сімейного типу, осіб, які мають вади у фізичному чи розумовому розвитку, а також щодо оплати харчування дітей у школах (групах з подовженим днем);

6) зайнятості населення;

7) соціального захисту працівників галузі охорони здоров'я та соціального захисту населення.

8. **Постійна комісія Київської міської ради з питань екологічної політики** вивчає, попередньо розглядає, бере участь у підготовці та готує проекти рішень Київської міської ради, надає висновки та рекомендації, здійснює контроль за виконанням рішень ради, її виконавчого органу з питань:

1) реалізації екологічних прав громадян;

2) вивчення стану навколишнього природного середовища;

3) організації територій та об'єктів природно-заповідного фонду місцевого значення та інших територій, що підлягають особливій охороні;

4) додержання природоохоронного законодавства, використання і охорони земель, природних ресурсів, відтворення лісів;

5) погодження дозволу на спеціальне використання природних ресурсів загальнодержавного значення;

6) організації проведення екологічних експертиз;

7) організації озеленення, охорони зелених насаджень;

8) Київського міського фонду охорони навколишнього природного середовища (включаючи питання визначення заходів, що фінансуватимуться з Київського міського фонду охорони навколишнього природного середовища);

9) утримання та поводження з тваринами (у тому числі діяльності Київського зоологічного парку).

9. **Постійна комісія Київської міської ради з питань транспорту, зв'язку та реклами** вивчає, попередньо розглядає, бере участь у підготовці та готує проекти рішень Київської міської ради, надає висновки та рекомендації, здійснює контроль за виконанням рішень ради, її виконавчого органу з питань:

1) інфраструктури дорожньо-транспортного комплексу міста (включаючи питання будівництва, реконструкції та утримання мережі дорожньо-транспортного комплексу та інфраструктури автомобільних шляхів сполучень, транспортних розв'язок, шляхопроводів, мостів, об'єктів дорожнього сервісу);

2) функціонування міського транспорту загального користування незалежно від форм власності (включаючи питання затвердження маршрутів і графіків руху);

3) телекомунікації та зв'язку;

4) інформаційних технологій та інформатизації.

5) електронного урядування;

6) реклами (включаючи питання розміщення зовнішньої реклами, реклами на транспорті, реклами в ліфтах житлових будинків комунальної форми власності).

10. **Постійна комісія Київської міської ради з питань місцевого самоврядування, регіональних та міжнародних зв'язків** вивчає, попередньо розглядає, бере участь у підготовці та готує проекти рішень Київської міської ради, надає висновки та рекомендації, здійснює контроль за виконанням рішень ради, її виконавчого органу з питань:

1) місцевого самоврядування та органів самоорганізації населення;

2) адміністративно-територіального устрою м. Києва;

3) організації управління районами в м. Києві (включаючи питання визначення обсягу і меж повноважень, які здійснюють районні у місті Києві ради та їх виконавчі органи, а також функціонування районних у місті Києві державних адміністрацій);

4) об'єднання в асоціації та інші форми добровільних об'єднань органів місцевого самоврядування;

5) Статуту територіальної громади міста Києва;

6) символіки територіальної громади міста Києва та найменувань;

7) регіональних та міжнародних зв'язків;

8) служби в органах місцевого самоврядування;

9) нагородження та заохочення Київської міської ради.

11. **Постійна комісія Київської міської ради з питань житлово-комунального господарства та паливно-енергетичного комплексу** вивчає, попередньо розглядає, бере участь у підготовці та готує проекти рішень Київської міської ради, надає висновки та рекомендації, здійснює контроль за виконанням рішень ради, її виконавчого органу з питань:

1) житлово-комунального господарства (включаючи питання управління об'єктами житлово-комунального господарства, реформування та якості забезпечення населення житлово-комунальними послугами);

2) паливно-енергетичного комплексу;

3) житлового забезпечення (включаючи питання реалізації житлових прав мешканців гуртожитків, обліку громадян, які потребують поліпшення житлових умов, реконструкції об'єктів житлового фонду);

4) благоустрою;

5) організації та діяльності житлово-будівельних, гаражних кооперативів та об'єднань співвласників багатоквартирних будинків;

6) поводження побутовими відходами;

7) надзвичайних ситуацій у місті;

8) діяльності комунальної аварійно-рятувальної служби;

9) організації надання ритуальних послуг (включаючи питання створення та експлуатації об'єктів, призначених для поховання, утримання і збереження місць поховань).

12. **Постійна комісія Київської міської ради з питань промисловості, підприємництва, регуляторної політики та торгівлі** вивчає, попередньо розглядає, бере участь у підготовці та готує проекти рішень Київської міської ради, надає висновки та рекомендації, здійснює контроль за виконанням рішень ради, її виконавчого органу з питань:

1) промисловості;

2) науково-технічних програм та інноваційних проектів;

3) технопарків;

4) регуляторної політики у сфері господарської діяльності;

5) торгівлі (включаючи питання визначення правил торгівлі на ринках, ярмарках, створення та діяльності закладів торгівлі);

6) громадського харчування та побутового обслуговування населення;

7) розвитку підприємництва;

8) гарантування прав і законних інтересів суб'єктів підприємницької діяльності;

9) захисту прав споживачів;

10) тимчасових споруд (малих архітектурних форм) на території м. Києва;

Постійна комісія Київської міської ради з питань торгівлі, підприємництва та регуляторної політики здійснює підготовку експертного висновку щодо регуляторного впливу проектів рішень Київської міської ради.

13. **Постійна комісія Київської міської ради з питань культури, туризму та інформаційної політики** вивчає, попередньо розглядає, бере участь у підготовці та готує проекти рішень Київської міської ради, надає висновки та рекомендації, здійснює контроль за виконанням рішень ради, її виконавчого органу з питань:

1) культурно-просвітницької діяльності (включаючи питання видавничої справи та розповсюдження книжкової продукції, бібліотечної справи, кінематографії та кінопоказів, народних художніх промислів, відпочинку та розваг, парків та галерей);

2) мистецької діяльності (включаючи питання професійних творчих спілок та аматорів, театрів, шкіл естетичного виховання, мистецьких навчальних закладів, концертно-гастрольної діяльності тощо);

3) організації культурно-масових заходів та свят у м. Києві;

4) міжнародних та міжнаціональних культурних зв'язків, діяльності національних культурних товариств;

5) охорони історико-культурної та археологічної спадщини (включаючи питання збереження та використання історичних споруд, музейної, архівної справи, діяльності заповідників, повернення культурних цінностей);

6) благодійної діяльності;

7) політики у сфері свободи совісті, релігійних організацій та національних меншин;

8) найменування (перейменування) елементів вулично-дорожньої мережі та об'єктів міського підпорядкування, вшанування пам'яті видати діячів, подій, встановлення пам'ятних знаків;

9) туризму, курортно-рекреаційної діяльності;

10) функціонування мережі туристичних послуг та готельного господарства;

11) інформації та інформаційної безпеки міста Києва;

12) реалізації повноважень Київської міської ради у сфері доступу до публічної інформації;

13) діяльності комунальних засобів масової інформації (включаючи питання заснування, реформування, управління, призначення та звільнення керівників комунальних ЗМІ та дотримання стандартів журналістики у їхній роботі);

14) висвітлення діяльності Київської міської ради та її органів;

14. **Постійна комісія Київської міської ради з питань освіти, науки, сім'ї, молоді та спорту** вивчає, попередньо розглядає, бере участь у підготовці та готує проекти рішень Київської міської ради, надає висновки та рекомендації, здійснює контроль за виконанням рішень ради, її виконавчого органу з питань:

1) сім'ї (включаючи питання соціальної підтримки багатодітних сімей, допомоги сім'ям, які опинились у складних життєвих обставинах, запобігання насильству в сім'ї, протидії торгівлі людьми);

2) діяльності закладів освіти та науки;

3) діяльності позашкільних навчальних закладів;

4) діяльності клубів за місцем проживання;

5) організації оздоровлення та відпочинку дітей і молоді, збереження та розвитку мережі дитячих оздоровчих закладів;

6) розвитку освіти у місті Києві;

7) науково-освітніх інновацій та моніторингу освіти;

8) науки, науково-технічної діяльності, інноваційної діяльності, розвитку високих технологій;

9) інтелектуальної власності;

10) соціального захисту дітей дошкільного та шкільного віку, студентської молоді, педагогічних, наукових, інших працівників закладів та установ освіти і науки м. Києва, дітей-сиріт та дітей, позбавлених батьківського піклування, запобігання дитячій бездоглядності;

11) зон сприятливого інноваційного мікроклімату в місті Києві.

12) дозвілля молоді;

13) демографічної політики;

14) молодіжної політики;

15) фізичної культури, спорту та спортивної діяльності (включаючи питання забезпечення діяльності закладів фізичної культури і спорту);

III. ОРГАНІЗАЦІЯ РОБОТИ ПОСТІЙНИХ КОМІСІЙ

Стаття 9. Планування роботи Постійних комісій

1. Постійні комісії здійснюють свою роботу постійно, на плановій основі, відповідно до затверджених ними планів роботи, а також рішень і доручень Київської міської ради, Київського міського голови, заступника міського голови - секретаря Київської міської ради. Плани роботи Постійних комісій відповідають головним напрямкам діяльності ради та її органів і

визначають організаційні форми вирішення поставлених завдань та містять перелік основних заходів та їх виконавців.

2. Плани роботи Постійних комісій можуть змінюватися у разі включення до них позапланових питань за дорученням Київської міської ради, Київського міського голови, заступника міського голови - секретаря Київської міської ради або за пропозицією членів Постійних комісій.

Стаття 10. Форми роботи Постійних комісій

1. Основними формами роботи Постійних комісій є засідання та слухання у комісіях.

2. Засідання Постійних комісій проводяться відкрито й гласно. На засіданнях постійних комісій мають право бути присутніми представники засобів масової інформації, громадяни, які виявили бажання.

3. Постійні комісії можуть організовувати круглі столи, конференції та інші заходи, проведення яких не суперечить законодавству України.

4. В роботі Постійних комісій можна використовувати виїзні засідання, які дають можливість більш повно виявити недоліки, глибоко та всебічно розібратися з обставинами, вивчити громадську думку.

Стаття 11. Скликання засідань Постійних комісій

1. Чергові засідання Постійних комісій скликає голова Постійної комісії в міру необхідності, в тому числі до відкриття відповідної сесії Київської міської ради, але не рідше одного разу на місяць. Чергові засідання Постійних комісій відбуваються у дні, визначені Постійними комісіями. Постійні комісії можуть встановити інший день та час своїх засідань, про що завчасно повідомляються всі члени Постійних комісій.

2. Позачергові засідання Постійних комісій скликає на вимогу не менше однієї третини членів Постійної комісії її голова, а у випадку його відмови заступник голови Постійної комісії, секретар або один із депутатів - членів Постійної комісії, які є ініціаторами позачергового засідання Постійної комісії. Дату та час проведення позачергового засідання визначають ініціатори його скликання. Позачергове засідання Постійної комісії не може бути призначено менш ніж за 48 годин з моменту повідомлення всіх членів Постійної комісії.

3. Про час, місце проведення та питання, які передбачається внести на розгляд комісії, завчасно повідомляються всі члени Постійної комісії за допомогою електронної пошти та телефонного зв'язку, а також публікації на офіційному веб-сайті Київської міської ради (www.kmr.gov.ua) за два робочих дні до засідання відповідної Постійної комісії. Всім членам Постійної комісії за допомогою електронної пошти завчасно надсилаються матеріали до питань порядку денного. На вимогу будь-якого депутата Київської міської ради його зобов'язані забезпечити за допомогою

електронної пошти матеріалами до питань порядку денного засідання Постійної комісії.

4. Засідання Постійної комісії є правомочним, якщо в ньому бере участь не менше половини від її загального складу.

5. Постійні комісії зобов'язані завчасно, але не пізніше як за день до засідання, в письмовій формі повідомити керівництво органів державної влади та місцевого самоврядування, підприємств, установ, організацій, присутність представників яких на засіданні визнана необхідною, про час і місце засідання та питання, що планується до розгляду. У повідомленні запрошеним на засідання Постійної комісії зазначається, які документи та матеріали необхідно надати.

6. Участь у роботі Постійної комісії посадових осіб виконавчого органу Київської міської ради (Київської міської державної адміністрації), а також підзвітних та підконтрольних Київській міській раді та її виконавчому органу (Київській міській державній адміністрації) підприємств, установ та організацій та надання ними відповідних документів та матеріалів, що стосуються питання, з якого їх запрошено на засідання Постійної комісії, є обов'язковою.

Стаття 12. Порядок проведення засідань Постійних комісій

1. Засідання Постійних комісій проводяться відкрито й гласно. На засіданнях Постійних комісій мають право бути присутніми представники засобів масової інформації та громадяни, які виявили бажання.

2. Члени Постійних комісій беруть участь в засіданнях особисто. За наявності технічної можливості не більше ніж двоє членів Постійної комісії можуть брати участь у її засідання в режимі відеоконференції. Інформація про присутність членів Постійної комісії на її засіданні в режимі відеоконференції фіксується в протоколі засідання.

3. Інші депутати Київської міської ради, працівники секретаріату Київської міської ради та запрошені на засідання Постійної комісії особи беруть участь в засіданнях особисто.

4. Для участі в засіданні Постійної комісії в режимі відеоконференції подається заява до Секретаріату Київської міської ради. Використовувані в засіданнях Постійних комісій технічні засоби і технології мають забезпечувати належну якість зображення та звуку. Всім учасникам засідання має бути забезпечена можливість чути та бачити хід засідання, ставити запитання і отримувати відповіді.

5. На початку засідання Постійної комісії затверджується порядок денний. Проекти рішень Київської міської ради включаються до порядку денного засідання Постійної комісії в порядку їх реєстрації Управлінням організаційного та документального забезпечення діяльності Київради, якщо інший порядок не було встановлено голосуванням Постійної комісії. Всі інші питання до порядку денного включаються за дорученням Київської міської ради, Київського міського голови, заступника міського голови - секретаря

Київської міської ради або за пропозицією голови Постійної комісії, його заступника, секретаря та її членів.

6. Після затвердження порядку денного засідання Постійна комісія відводить час на розгляд питань, визначає їх черговість, встановлює загальний час засідання Постійної комісії.

7. З питання порядку денного засідання Постійної комісії суб'єкт ініціативи внесення питання до порядку денного або члени комісії за дорученням голови комісії чи його заступників готують проект висновку або рекомендацій Постійної комісії, а в необхідних випадках - проект рішення Київської міської ради.

8. Члени Постійної комісії забезпечуються необхідними матеріалами з питань, які розглядаються на засіданні комісії.

9. Розгляд питання, включеного до порядку денного на засіданні Постійної комісії, розпочинається із оголошення головуючим на засіданні назви цього питання, складу запрошених осіб на засідання, прізвищ доповідача та співдоповідача (співдоповідачів).

10. Після доповіді та співдоповідей члени Постійної комісії ставлять доповідачу та співдоповідачу запитання, отримують на них відповіді, заслуховують запрошених осіб.

11. Головуючий на засіданні Постійної комісії забезпечує порядок під час засідання і створює рівні можливості членам Постійної комісії в обговоренні питань та внесенні пропозицій. Головуючий на засіданні Постійної комісії надає слово в порядку підняття рук. Головуючий не має права переривати виступи членів Постійної комісії, окрім тих випадків, коли промовець виступає не з обговорюваного питання, допускає образливі вислови на адресу інших депутатів, учасників засідання або перевищує відведений для виступу час.

12. В обговоренні питання порядку денного засідання Постійної комісії беруть участь члени Постійної комісії, депутати Київської міської ради, за потребою - працівники секретаріату Київської міської ради, а також, з дозволу головуючого, особи, запрошені на засідання комісії. Обговорення питання порядку денного засідання Постійної комісії припиняється, якщо за це проголосувало більше половини присутніх членів Постійної комісії.

13. Гласність засідань Постійних комісій забезпечується web-трансляцією засідань (окрім виїзних) Постійних комісій в режимі реального часу та розміщенням протоколів засідань на офіційному веб-сайті Київської міської ради (www.kmr.gov.ua) протягом семи днів з дня засідання постійної комісії.

14. На офіційному веб-сайті Київської міської ради (www.kmr.gov.ua) створюється та на постійній основі оновлюється відеоархів трансляцій засідань Постійних комісій.

Стаття 13. Висновки та рекомендації Постійних комісій

1. Перед голосуванням щодо прийняття рекомендацій, висновків Постійної комісії головуючий узагальнює результати обговорення, оголошує всі пропозиції, внесені депутатами, які ставляться на голосування в порядку їх надходження. У разі внесення відповідних пропозицій рекомендації, висновки Постійних комісій приймаються спочатку за основу, а після голосування всіх пропозицій членів комісій - в цілому.

2. За результатами опрацювання питань Постійні комісії більшістю голосів від загального складу:

1) ухвалюють висновок;

2) ухвалюють рекомендацію;

3) беруть інформацію до відома;

4) створюють робочу групу;

5) надають відповідні доручення голові та/або членам Постійної комісії.

3. Рекомендації, висновки Постійних комісій підлягають розгляду органами державної влади та місцевого самоврядування, підприємствами, установами, організаціями, їх посадовими особами. Про результати розгляду рекомендацій, висновків Постійних комісій, а також вжиті заходи органи державної влади та місцевого самоврядування, підприємства, установи, організації, їх посадові особи повідомляють Постійній комісії у встановлений законодавством термін.

Стаття 14. Протоколи Постійних комісій

1. Висновки та рекомендації Постійної комісії викладаються у протоколі засідання. Протоколи засідань Постійної комісії підписуються головою і секретарем Постійної комісії. У разі відсутності голови Постійної комісії або неможливості виконання ним своїх обов'язків протокол підписується першим заступником, заступником голови, а у разі їх відсутності - членом Постійної комісії, що головував на засіданні. У разі відсутності секретаря Постійної комісії або неможливості виконання ним своїх обов'язків протокол підписується першим заступником, заступником голови, а в разі їх відсутності - визначеним комісією членом Постійної комісії.

2. На кожній сторінці протоколу проставляється підпис голови постійної комісії, а в разі його відсутності - підпис першого заступника, заступника голови, іншого члена постійної комісії, що головував на відповідному засіданні, або секретаря постійної комісії.

3. Замість проставлення зазначених підписів на кожній сторінці протоколу допускається прошиття протоколу засідання постійної комісії у спосіб, що унеможливлює роз'єднання його сторінок без порушення цілісності. В такому разі на прошитому протоколі здійснюється напис щодо кількості прошитих сторінок та проставляється підпис голови постійної комісії, а в разі його відсутності - підпис першого заступника, заступника голови, іншого члена постійної комісії, що головував на відповідному засіданні, або секретаря постійної комісії.

4. Протоколи засідань постійних комісій Київради надаються на запит відповідно до Закону України "Про доступ до публічної інформації".

Стаття 15. Оформлення протоколів засідань Постійних комісій

1. У протоколі засідання Постійної комісії зазначається:

1) номер протоколу, дата, час і місце проведення засідання;

2) прізвище головуючого на засіданні, список членів Постійної комісії, присутніх на засіданні, список депутатів Київської міської ради, присутніх на засіданні, список запрошених та присутніх на засіданні;

3) порядок денний засідання;

4) розглянуті питання порядку денного, список депутатів, а також запрошених осіб, які виступили під час обговорення;

5) назви документів, розглянутих на засіданні Постійної комісії та поширених серед членів комісії;

6) результати голосувань з питань порядку денного;

7) прийняті рекомендації, висновки Постійних комісій.

2. До протоколу додається окрема думка члена Постійної комісії, який не погоджується з результатами голосування, якщо вона була викладена в письмовій формі.

3. Протоколи засідань Постійних комісій оформлюються протягом п'яти робочих днів з дня засідання.

4. Протоколи спільних засідань підписуються у той же термін головами і секретарями відповідних комісій.

Стаття 16. Проведення слухань у Постійних комісіях

1. З метою обговорення проектів рішень Київської міської ради з важливих суспільних питань, з'ясування ефективності реалізації прийнятих рішень ради з питань, віднесених до предметів їх відання, отримання всебічної інформації щодо питань, які розглядаються Постійною комісією, їх детального вивчення та обговорення, а також залучення громадськості до участі у вирішенні питань місцевого значення Постійні комісії можуть проводити слухання у комісіях.

2. Постійні комісії приймають рішення про тему, день та час проведення слухань, як правило, не пізніше ніж за десять днів до їх проведення. У рішенні Постійної комісії про проведення слухань визначаються особи, відповідальні за організацію підготовки та проведення слухань, доповідачі з питань, що розглядатимуться, та порядок їх висвітлення в засобах масової інформації.

3. Постійні комісії повідомляють учасникам слухань про дату слухань, місце їх проведення та питання, що вносяться на обговорення, не пізніш як за п'ять днів до початку їх проведення.

4. Слухання в Постійних комісіях можуть проводитися на їх спільному засіданні, якщо питання, що пропонується для слухання, стосується функціональної спрямованості кількох Постійних комісій.

5. Постійні комісії, у разі необхідності, запрошують на слухання посадових осіб органів державної влади та місцевого самоврядування, підприємств, установ, організацій.

6. На письмове запрошення Постійної комісії посадова особа органів державної влади та місцевого самоврядування, підприємств, установ, організацій зобов'язана прибути на слухання та дати роз'яснення щодо питань, які розглядаються Постійною комісією.

7. Під час проведення слухань кожен член Постійної комісії має право ставити запитання доповідачам та отримувати на них відповіді.

8. Пропозиції про проведення слухань з питань, які вже були предметом обговорення на слуханнях у Постійній комісії, можуть бути внесені не раніше ніж через півроку після проведення попередніх слухань.

9. За результатами слухань Постійна комісія приймає рекомендації.

Стаття 17. Спільні засідання Постійних комісій

1. Питання, що належать до відання кількох Постійних комісій, можуть за їх ініціативою, а також за дорученням Київської міської ради, Київського міського голови, заступника міського голови - секретаря Київської міської ради розглядатися Постійними комісіями спільно.

2. Спільні засідання веде один із голів Постійних комісій за їх взаємною згодою.

3. Рекомендації та висновки, прийняті на спільному засіданні Постійних комісій, підписуються головами відповідних Постійних комісій.

Стаття 18. Робочі групи Постійних комісій

1. Для забезпечення вивчення питання, що розглядається Постійною комісією, розробки проектів рішень Київської міської ради, висновків та пропозицій Постійна комісія може створювати зі свого складу робочу групу.

2. Робоча група може створюватися у складі не менше трьох членів Постійної комісії. Члени Постійної комісії можуть входити до складу кількох робочих груп.

3. У роботі робочої групи можуть брати участь інші депутати Київської міської ради (за їх згодою), працівники секретаріату Київської міської ради, а також експерти, фахівці та інші особи. Питання структури робочої групи визначаються робочою групою.

4. Робоча група організовує роботу відповідно до вимог статей цього Положення, які врегульовують діяльність Постійних комісій.

5. За результатами своєї роботи робоча група вносить на розгляд Постійної комісії пропозиції, висновки та рекомендації, а також відповідні проекти рішень.

6. Термін вивчення питання робочою групою не може перевищувати 30 календарних днів з моменту її утворення. У разі, якщо робоча група не вивчила вказане питання у визначений термін, Постійна комісія зобов'язана включити питання до порядку денного та прийняти щодо нього висновок або рекомендацію.

19. Підготовчі групи Постійних комісій

1. У разі необхідності за рішенням Постійної комісії може бути створено підготовчу групу для забезпечення детального вивчення питання в межах строків, передбачених для розгляду проекту рішення Постійною комісією.

2. Підготовчі групи створюються на засіданнях Постійних комісій за ініціативою голови Постійної комісії.

3. До складу підготовчої групи можуть входити депутати Київської міської ради, посадові особи виконавчого органу Київської міської ради (Київської міської державної адміністрації), представники підприємств, установ, організацій всіх форм власності, представники громадськості, вчені, фахівці та інші особи, яким не заборонено згідно з чинним законодавством брати участь в роботі підготовчих груп. Одна особа має право бути членом декількох підготовчих груп.

4. Підготовчі групи при здійсненні повноважень взаємодіють з органами місцевого самоврядування, підприємствами, установами, організаціями та їхніми посадовими особами, які знаходяться на території міста і зобов'язані сприяти діяльності підготовчих груп.

5. Підготовчі групи у питаннях, які належать до їхнього відання, та в порядку, визначеному законом, мають право отримувати від органів місцевого самоврядування, підприємств, установ, організацій та їхніх філіалів і відділень необхідні матеріали та документи.

6. За результатами роботи підготовча група повинна в межах строків, передбачених частиною першою цієї статті 30 Регламенту, подати доповідь на розгляд Постійної комісії. Постійна комісія в межах строків та в порядку, передбаченому частиною першою цієї статті 30 Регламенту, приймає висновок щодо проекту рішення.

Київський міський голова **В. Кличко**

ПОЯСНЮВАЛЬНА ЗАПИСКА

до проекту рішення Київської міської ради
«Про Положення про постійні комісії Київської міської ради»

1. Обґрунтування необхідності прийняття рішення

07 липня 2016 року Київська міська рада прийняла Рішення N 579/579 "Про Регламент Київської міської ради". Отже, прийняття рішення зумовлено необхідністю приведення Положення про постійні комісії у відповідність до Регламенту Київської міської ради в новій редакції.

2. Мета і цілі прийняття рішення

Основною метою прийняття даного проекту рішення є приведення Положення про постійні комісії у відповідність до Регламенту Київської міської ради в новій редакції.

3. Загальна характеристики та основні положення проекту рішення

Проект рішення складається з шести пунктів, якими передбачено:

- затвердження Регламенту Київської міської ради;
- визнання таким, що втратило чинність, рішення Київради від 12.11.2014 № 351/351 «Про Регламент Київської міської ради»;
- визначення положень статті 45 затвердженого даним рішенням Регламенту в частині розгляду і прийняття Київрадою рішень про бюджет міста Києва та звітів про їх виконання такими, що діють до моменту прийняття Київрадою Бюджетного регламенту;
- офіційне оприлюднення рішення в газеті Київради «Хрещатик»;
- набрання рішенням чинності з моменту його офіційного оприлюднення;
- покладення контролю за виконанням рішення на постійну комісію Київради з питань регламенту та депутатської етики.

Додаток до проекту рішення містить Регламент Київської міської ради. Регламент складається з преамбули та сорока шести статей, в яких закріплено:

- правові засади та основні принципи діяльності Київради;
- загальний склад, порядок набуття і строк повноважень депутатів Київради;
- повноваження Київського міського голови та заступника міського голови - секретаря Київради;
- права та обов'язки депутатів Київради;
- запобігання корупції та недопущення конфлікту інтересів у Київраді;
- етику в діяльності депутатів Київради;
- особливості діяльності органів Київради: постійних та тимчасових контрольних комісій, Погоджувальної ради та Президії Київради;

- організаційно-правові засади діяльності секретаріату Київради та виконавчого органу Київради (Київської міської державної адміністрації);
- порядок формування та припинення діяльності депутатських фракцій Київради;
- права депутатських фракцій Київради;
- поняття депутатського звернення, запитання та запиту;
- механізм подання та затвердження депутатських запитів Київрадою;
- інститут доручення виборців;
- порядок звітів депутатів та депутатських фракцій Київради перед територіальною громадою міста Києва;
- порядок планування роботи Київради;
- порядок скликання сесії та призначення пленарних засідань;
- порядок подання проектів рішень на розгляд Київради та вимоги щодо їх оформлення;
- порядок розгляду Київрадою проектів рішень, поданих загальними зборами громадян;
- інститут місцевих ініціатив та електронних петицій;
- процедуру реєстрації проектів рішень у секретаріаті Київради;
- порядок розгляду проектів рішень постійними комісіями Київради та управлінням правового забезпечення діяльності Київради;
- порядок формування та затвердження проекту порядку денного пленарного засідання Київради;
- порядок роботи пленарного засідання Київради;
- порядок розгляду проектів рішень та процедуру другого читання;
- порядок голосування на пленарному засіданні Київради
- правила дисципліни на пленарному засіданні Київради;
- права та обов'язки головуючого на пленарному засіданні Київради;
- інститут протокольних доручень головуючого;
- порядок оформлення рішень Київради;
- особливості оформлення протоколу і стенограми засідань;
- порядок набрання чинності рішеннями Київради;
- процедуру розгляду та прийняття рішень Київради про бюджет міста Києва та про програму соціально-економічного розвитку міста Києва, звіту про виконання бюджету та звіту про виконання програми соціально-економічного розвитку;
- порядок розгляду і прийняття Київрадою регуляторних актів.

4. Стан нормативно-правової бази у даній сфері правового регулювання

Нормативно-правова база, що регулює порядок діяльності Київради та її органів, посадових осіб, статус депутатів Київради, порядок скликання сесій та призначення пленарних засідань, підготовки і розгляду питань на пленарних засіданнях Київради, прийняття Київрадою рішень, порядок формування і організації роботи постійних та тимчасових контрольних

комісій, а також участі депутатських фракцій у роботі Київради, включає в себе:

- Конституцію України;
- Європейську хартію місцевого самоврядування та додатковий протокол до неї;
- Закон України «Про місцеве самоврядування в Україні»;
- Закон України «Про столицю України – місто-герой Київ»;
- Закон України «Про статус депутатів місцевих рад»;
- Закон України «Про місцеві вибори»;
- Закон України «Про доступ до публічної інформації»;
- Закон України «Про засади державної регуляторної політики у сфері господарської діяльності»;
- Закон України «Про запобігання корупції»;
- Закон України «Про службу в органах місцевого самоврядування»;
- Бюджетний кодекс України;
- Регламент Київської міської ради, затверджений рішенням Київської міської ради від 12.11.2014 № 351/351 «Про Регламент Київської міської ради»;
- Статут територіальної громади міста Києва, затверджений рішенням Київської міської ради від 28.03.2002 № 371/1805;
- Положення про постійні комісії Київської міської ради від 19.06.2014 № 9/9;
- Положення про Президію Київської міської ради, затверджене рішенням Київської міської ради від 14.07.2011 № 381/5768;
- Кодекс етики депутата Київської міської ради, затверджений рішенням Київради від 22.01.2015 № 11/876 тощо.

5. Фінансово-економічне обґрунтування

Реалізація зазначеного проекту рішення не потребує додаткових витрат з міського бюджету.

6. Прогноз соціально-економічних та інших наслідків прийняття рішення

Прийняття та реалізація даного проекту рішення сприятиме:

- приведенню діяльності Київради та її органів у повну відповідність з вищезазначеною нормативною базою;
- збільшенню прозорості в діяльності Київради та її органів;
- підвищенню ефективності роботи секретаріату Київради шляхом чіткого розподілу функцій між його структурними підрозділами та оптимізації строків;
- мінімізації можливостей блокування роботи Київради або затримок на етапі попереднього розгляду проекту рішення;
- вдосконаленню процедури розгляду та голосування проектів рішень на пленарних засіданнях;
- запобіганню корупції в Київраді;

- підтримці дисципліни на пленарних засіданнях тощо.

7. Суб'єкт подання проекту рішення

Суб'єкт подання проекту рішення: депутат Київської міської ради Опадчий Ігор Михайлович (тел. 067 370 77 11).

8. Доповідач на пленарному засіданні

Особа, відповідальна за супроводження проекту рішення, доповідач проекту рішення на пленарному засіданні Київради: депутат Київської міської ради Опадчий Ігор Михайлович (тел. 067 370 77 11).

Депутат Київради **І.Опадчий**

КИЇВСЬКА МІСЬКА РАДА
VII сесія VI скликання

РІШЕННЯ

від 14 липня 2011 року N 382/5769

Про Положення про постійні комісії Київської міської ради

Із змінами і доповненнями, внесеними
рішенням Київської міської ради
від 6 жовтня 2011 року N 192/6408

Відповідно до частини тринадцятої статті 46, частини п'ятнадцятої статті 47 Закону України "Про місцеве самоврядування в Україні", статті 16 Регламенту Київської міської ради, статті 18 Статуту територіальної громади міста Києва Київська міська рада **вирішила**:

1. Затвердити Положення про постійні комісії Київської міської ради згідно з додатком.

2. Рішення Київради від 08.11.2007 N 1158/3991 "Про затвердження Положення про постійні комісії Київради V скликання" вважати таким, що втратило чинність.

3. Це рішення набуває чинності з моменту його оприлюднення в газеті Київської міської ради "Хрещатик".

4. Контроль за виконанням цього рішення покласти на заступника міського голови - секретаря Київради.

Київський міський голова **Л. Черновецький**

Додаток
до рішення Київської міської ради
14.07.2011 N 382/5769

ПОЛОЖЕННЯ
ПРО ПОСТІЙНІ КОМІСІЇ КИЇВСЬКОЇ МІСЬКОЇ РАДИ

Це Положення визначає порядок формування, повноваження, функціональну спрямованість та порядок організації роботи постійних комісій Київської міської ради.

I. ЗАГАЛЬНІ ПОЛОЖЕННЯ

Стаття 1. Статус постійних комісій Київської міської ради

1. Постійні комісії Київської міської ради є органами Київської міської ради (далі за текстом - Київради), що обираються з числа її депутатів для вивчення, попереднього розгляду і підготовки питань, які належать до їх відання, здійснення контролю за виконанням рішень ради та її виконавчого органу.

2. Постійні комісії Київради здійснюють свою діяльність, керуючись Конституцією України і законами України, актами Президента України, Кабінету Міністрів України, рішеннями Київради, Статутом територіальної громади міста Києва, Регламентом Київради та цим Положенням.

3. Постійні комісії Київради є підзвітними раді та відповідальними перед нею.

Стаття 2. Склад постійних комісій Київради

1. Постійні комісії Київради обираються Київрадою на термін її повноважень у складі голови та членів комісії. Всі інші питання структури комісії вирішуються відповідною постійною комісією.

2. Перелік постійних комісій Київради затверджується рішенням Київради.

3. До складу постійних комісій Київради не можуть бути обрані - Київський міський голова, заступник міського голови - секретар Київради.

4. Загальний склад постійної комісії не може бути меншим п'яти депутатів Київради.

5. Депутат може входити до складу лише однієї постійної комісії Київради.

6. Депутати Київради працюють у постійних комісіях Київради на громадських засадах.

7. За рішенням Київради голова постійної комісії Київради з питань бюджету та соціально-економічного розвитку може бути прийнятий на службу в орган місцевого самоврядування.

Стаття 3. Принципи роботи постійних комісій Київради

1. Постійні комісії Київради будують свою роботу на принципах: верховенства права, законності, гласності, рівноправності, функціональності, плановості, обґрунтованості, колегіальності, вільного обговорення при вирішенні питань.

Стаття 4. Повноваження постійних комісій Київради

1. Постійні комісії Київради за дорученням Київради, Київського міського голови, заступника міського голови - секретаря Київради або за власною ініціативою відповідно до функціональної спрямованості:

1) розробляють та вносять на розгляд Київради проекти відповідних рішень;

2) попередньо розглядають та готують висновки, рекомендації до проектів рішень Київради, що внесені на розгляд ради;

3) узагальнюють зауваження та пропозиції, що надійшли до проектів рішень Київради;

4) попередньо розглядають кандидатури осіб, які пропонуються для обрання, затвердження, призначення або погодження Київрадою, готують висновки з цих питань;

5) проводять збір та аналіз інформації;

6) вивчають громадську думку;

7) розглядають звернення громадян, підприємств, установ та організацій;

8) розглядають та узгоджують плани підприємств, установ та організацій, реалізація яких може викликати негативні екологічні, соціальні, демографічні та інші наслідки, готують відповідні висновки і вносять рекомендації до відповідних органів;

9) попередньо розглядають проекти програм соціально-економічного розвитку та цільових програм з інших питань місцевого самоврядування, а також звіти про виконання відповідних програм;

10) попередньо розглядають проекти бюджету м. Києва та проекти про внесення змін та доповнень до бюджету м. Києва, а також звіти про виконання бюджету;

11) організовують експертизи інноваційних та інвестиційних проектів для впровадження їх у м. Києві;

12) попередньо розглядають акти прокурорського реагування органів прокуратури України, звернення правоохоронних та контролюючих органів на рішення Київради;

13) попередньо розглядають проекти рішень щодо землекористування та землевідведення, а також розпорядження об'єктами права комунальної власності територіальної громади міста Києва, які належать до функціональної спрямованості постійних комісій;

14) здійснюють контроль за виконанням доручень виборців;

15) здійснюють контроль за виконанням рішень Київради, рекомендацій, висновків та інших рішень постійних комісій;

16) вивчають діяльність та заслуховують звіти про роботу виконавчого органу Київради (Київської міської державної адміністрації), його структурних підрозділів, підзвітних та підконтрольних Київраді та її виконавчому органу (Київській міській державній адміністрації) підприємств, установ та організацій;

17) попередньо розглядають проекти положень про структурні підрозділи виконавчого органу Київради (Київської міської державної адміністрації);

18) попередньо розглядають проекти положень та статутів комунальних підприємств, установ та організацій, які належать до функціональної спрямованості постійних комісій Київради;

19) виконують доручення Київради, Київського міського голови, заступника міського голови - секретаря Київради з питань підготовки проектів рішень Київради та організаційної роботи, інформують Київраду, Київського міського голову, заступника міського голови - секретаря Київради про хід їх виконання;

20) отримують від органів державної влади та місцевого самоврядування, підприємств, установ, організацій необхідні матеріали і документи;

21) розглядають спільно з іншими постійними комісіями питання, які належать до відання кількох постійних комісій Київради;

22) створюють робочі групи з залученням експертів, фахівців та інших осіб;

23) співпрацюють з міжнародними та регіональними органами управління, районними у м. Києві радами (у разі їх утворення) та їх виконавчими органами, районними в м. Києві державними адміністраціями, іншими органами державної влади та місцевого, самоврядування, підприємствами, установами та організаціями, об'єднаннями громадян;

24) періодично звітують перед Київрадою про свою роботу.

II. ФУНКЦІОНАЛЬНА СПРЯМОВАНІСТЬ ПОСТІЙНИХ КОМІСІЙ КИЇВСЬКОЇ МІСЬКОЇ РАДИ

Стаття 5. Перелік постійних комісій Київради та їх функціональна спрямованість

1. Постійні комісії Київради, перелік яких затверджений рішенням Київради від 01.07.2008 N 9/9 "Про перелік та склад постійних комісій Київради", здійснюють повноваження, визначені Законом України "Про місцеве самоврядування в Україні", Регламентом Київради, цим Положенням та відповідно до функціональної спрямованості, яка визначена цією статтею.

2. **Постійна комісія Київради з питань бюджету та соціально-економічного розвитку** вивчає, попередньо розглядає, бере участь у підготовці та готує проекти рішень Київради, надає висновки та рекомендації, здійснює контроль за виконанням рішень ради, її виконавчого органу з питань:

1) бюджету міста Києва (включаючи питання доходів, видатків, контролю за виконанням бюджету);

2) Програми соціально-економічного розвитку м. Києва та цільових програм з інших питань місцевого самоврядування;

3) встановлення місцевих податків та зборів;

4) затвердження ставок та встановлення пільг щодо земельного податку;

5) функціонування цільових фондів;

6) місцевих позик, здійснення місцевих запозичень та управління борговими зобов'язаннями;

7) інвестиційної діяльності на території міста Києва;

8) пайової участі (внеску) у створенні і розвитку інженерно-транспортної та соціальної інфраструктури міста Києва.

Постійна комісія Київради з питань бюджету та соціально-економічного розвитку здійснює попередній розгляд проектів рішень Київради, реалізація яких призведе до зміни показників бюджету міста.

3. **Постійна комісія Київради з питань земельних відносин, містобудування та архітектури** вивчає, попередньо розглядає, бере участь у підготовці та готує проекти рішень Київради, надає висновки та рекомендації, здійснює контроль за виконанням рішень ради, її виконавчого органу з питань:

1) володіння, користування та розпорядження землями територіальної громади міста (включаючи питання передачі земельних ділянок у власність чи користування, приватизації земельних ділянок, припинення права користування та вилучення земельних ділянок із земель комунальної власності);

2) викупу земельних ділянок для суспільних потреб міста;

3) організації землеустрою;

4) здійснення контролю за використанням і охороною земель комунальної власності;

5) вирішення земельних спорів;

6) архітектурно-будівельної діяльності;

7) планування та забудови територій (включаючи питання підготовки та затвердження Генерального плану забудови міста Києва та його приміської зони, проектів детального планування територій, схем планування територій);

8) розміщення рекламно-інформаційного обладнання (засобів реклами) та елементів дизайну міського середовища.

4. **Постійна комісія Київради з питань власності** вивчає, попередньо розглядає, бере участь у підготовці та готує проекти рішень Київради, надає висновки та рекомендації, здійснює контроль за виконанням рішень ради, її виконавчого органу з питань:

1) володіння, користування та розпорядження об'єктами права комунальної власності (включаючи питання приватизації, управління, надання в оренду (суборенду), застави, страхування, концесії);

2) формування комунальної власності територіальної громади міста Києва (включаючи питання зарахування до комунальної власності закінчених будівництвом (реконструкцією) об'єктів комунального призначення);

3) захисту прав комунальної власності;

4) передачі об'єктів комунальної власності міста Києва під реконструкцію;

5) створення, реорганізації та ліквідації комунальних підприємств, установ та організацій;

6) обліку та реєстрації права власності на об'єкти нерухомого майна.

5. **Постійна комісія Київради з питань правопорядку, регламенту та депутатської етики** вивчає, попередньо розглядає, бере участь у підготовці та готує проекти рішень Київради, надає висновки та рекомендації, здійснює контроль за виконанням рішень ради, її виконавчого органу з питань:

1) правопорядку, боротьби зі злочинністю та корупцією (включаючи питання сприяння в роботі правоохоронних органів, судів, органів юстиції);

2) додержання прав і свобод людини і громадянина;

3) діяльності Київської міської ради, Київського міського голови, формування та діяльності постійних та тимчасових контрольних комісій, депутатських груп, фракцій, депутатів ради, секретаріату ради (включаючи питання дотримання законодавства України в своїй діяльності, дотримання норм депутатської етики, порушення статусу депутата Київради, реалізації депутатами Київради своїх повноважень);

4) діяльності виконавчого органу Київради (Київської міської державної адміністрації) (включаючи питання співпраці Київради та виконавчого органу Київради, визначення обсягу повноважень, скасування актів виконавчого органу, які не відповідають вимогам законодавства України);

5) діяльності адміністративної комісії при виконавчому органі ради;

6) діяльності комісії Київради з питань поновлення прав реабілітованих;

7) правової освіти населення;

8) актів прокурорського реагування органів прокуратури України, звернення правоохоронних та контролюючих органів на рішення Київради, рішення та дії відповідних посадових осіб Київради.

6. **Постійна комісія Київради з питань гуманітарної політики** вивчає, попередньо розглядає, бере участь у підготовці та готує проекти рішень Київради, надає висновки та рекомендації, здійснює контроль за виконанням рішень ради, її виконавчого органу з питань:

1) охорони здоров'я (включаючи питання діяльності закладів охорони здоров'я, забезпечення населення медико-санітарною допомогою);

2) соціального захисту населення (включаючи питання діяльності закладів соціального захисту населення, соціального захисту інвалідів, ветеранів війни та праці, осіб, які постраждали внаслідок Чорнобильської катастрофи, у тому числі в питанні побутового обслуговування);

3) медичного страхування;

4) санітарно-епідемічного забезпечення населення;

5) материнства та дитинства (включаючи питання соціального захисту дітей-сиріт і дітей, які залишилися без піклування батьків, у школах-інтернатах, дитячих будинках, у тому числі сімейного типу, осіб, які мають вади у фізичному чи розумовому розвитку і не можуть навчатися в масових навчальних закладах, надання громадянам пільг на утримання дітей у школах-інтернатах, а також щодо оплати харчування дітей у школах (групах з подовженим днем);

6) зайнятості населення та заходів щодо соціального захисту населення від безробіття;

7) соціального захисту працівників галузі охорони здоров'я та соціального захисту населення;

8) діяльності закладів освіти та науки;

9) діяльності позашкільних навчальних закладів;

10) організації відпочинку дітей, оздоровлення та санаторно-курортного лікування;

11) розвитку освіти у місті Києві;

12) науково-освітніх інновацій та моніторингу освіти;

13) науки, науково-технічної діяльності, інноваційної діяльності, розвитку високих технологій;

14) інтелектуальної власності;

15) соціального захисту дітей дошкільного та шкільного віку, студентської молоді, педагогічних, наукових, інших працівників закладів та установ освіти і науки м. Києва.

(частина шоста статті 5 у редакції рішення
Київської міської ради від 06.10.2011 р. N 192/6408)

7. **Постійна комісія Київради з питань екологічної політики** вивчає, попередньо розглядає, бере участь у підготовці та готує проекти рішень Київради, надає висновки та рекомендації, здійснює контроль за виконанням рішень ради, її виконавчого органу з питань:

1) реалізації екологічних прав громадян;

2) місцевих екологічних програм;

3) вивчення стану навколишнього природного середовища;

4) організації територій та об'єктів природно-заповідного фонду місцевого значення та інших територій, що підлягають особливій охороні;

5) додержання природоохоронного законодавства, використання і охорони земель, природних ресурсів, відтворення лісів;

6) погодження дозволу на спеціальне використання природних ресурсів загальнодержавного значення;

7) організації проведення екологічних експертиз;

8) організації озеленення, охорони зелених насаджень;

9) Київського міського фонду охорони навколишнього природного середовища (включаючи питання визначення заходів з охорони навколишнього природного середовища);

10) утримання та поводження з тваринами;

11) діяльності Київського зоологічного парку.

Постійна комісія Київради з питань екологічної політики здійснює попередній розгляд проектів рішень Київради, реалізація яких впливає на розвиток зеленої зони міста Києва та концепцію формування зелених насаджень в центральній частині міста.

8. **Постійна комісія Київради з питань транспорту та зв'язку** вивчає, попередньо розглядає, бере участь у підготовці та готує проекти рішень Київради, надає висновки та рекомендації, здійснює контроль за виконанням рішень ради, її виконавчого органу з питань:

1) інфраструктури дорожньо-транспортного комплексу міста (включаючи питання будівництва, реконструкції та утримання мережі дорожньо-транспортного комплексу та інфраструктури автомобільних шляхів сполучень, транспортних розв'язок, шляхопроводів, мостів, об'єктів дорожнього сервісу);

2) функціонування міського транспорту загального користування незалежно від форм власності (включаючи питання затвердження маршрутів і графіків руху);

3) телекомунікації та зв'язку;

4) інформаційних технологій та інформатизації.

9. **Постійна комісія Київради з питань місцевого самоврядування, регіональних, міжнародних зв'язків та інформаційної політики** вивчає, попередньо розглядає, бере участь у підготовці та готує проекти рішень Київради, надає висновки та рекомендації, здійснює контроль за виконанням рішень ради, її виконавчого органу з питань:

1) місцевого самоврядування та органів самоорганізації населення;

2) виборів, референдумів та інших форм безпосереднього волевиявлення громадян;

3) адміністративно-територіального устрою м. Києва;

4) організації управління районами в м. Києві;

5) розвитку громадянського суспільства (включаючи питанням діяльності об'єднань громадян);

6) об'єднання в асоціації та інші форми добровільних об'єднань органів місцевого самоврядування;

7) Статуту територіальної громади міста Києва;

8) символіки територіальної громади та найменувань;

9) організації та проведення недержавних масових громадських заходів політичного, релігійного, культурно-просвітницького, спортивного та іншого характеру;

10) міжнародних та регіональних зв'язків;

11) діяльності комунальних засобів масової інформації;

12) висвітлення діяльності Київради (включаючи питання акредитації на заходи Київради);

13) служби в органах місцевого самоврядування;

14) нагородження та заохочення Київради.

10. **Постійна комісія Київради з питань житлово-комунального господарства та паливно-енергетичного комплексу** вивчає, попередньо розглядає, бере участь у підготовці та готує проекти рішень Київради, надає висновки та рекомендації, здійснює контроль за виконанням рішень ради, її виконавчого органу з питань:

1) житлово-комунального господарства (включаючи питання управління об'єктами житлово-комунального господарства, реформування та якості забезпечення населення житлово-комунальними послугами);

2) паливно-енергетичного комплексу;

3) житлового забезпечення (включаючи питання реалізації житлових прав мешканців гуртожитків, обліку громадян, які потребують поліпшення житлових умов, реконструкції об'єктів житлового фонду);

4) благоустрою;

5) організації та діяльності житлово-будівельних, гаражних кооперативів та об'єднань співвласників багатоквартирних будинків;

6) поводження з побутовими відходами;

7) надзвичайних ситуацій у місті;

8) діяльності комунальної аварійно-рятувальної служби.

11. **Постійна комісія Київради з питань промисловості, інноваційної та регуляторної політики** вивчає, попередньо розглядає, бере участь у підготовці та готує проекти рішень Київради, надає висновки та рекомендації, здійснює контроль за виконанням рішень ради, її виконавчого органу з питань:

1) промисловості;

2) науково-технічних програм та інноваційних проектів;

3) технопарків та зон сприятливого інноваційного мікроклімату в м. Києві;

4) регуляторної політики у сфері господарської діяльності.

Постійна комісія Київради з питань промисловості, інноваційної та регуляторної політики здійснює підготовку експертного висновку щодо регуляторного впливу проекту рішення Київради.

12. **Постійна комісія Київради з питань торгівлі, підприємництва, громадського харчування та послуг** вивчає, попередньо розглядає, бере участь у підготовці та готує проекти рішень Київради, надає висновки та рекомендації, здійснює контроль за виконанням рішень ради, її виконавчого органу з питань:

1) торгівлі (включаючи питання визначення правил торгівлі на ринках, створення та діяльності закладів торгівлі);

2) громадського харчування та побутового обслуговування населення;

3) розвитку підприємництва;

4) гарантування прав і законних інтересів суб'єктів підприємницької діяльності;

5) захисту прав споживачів;

6) тимчасових споруд (малих архітектурних форм) на території м. Києва;

7) організації надання ритуальних послуг (включаючи питання створення та експлуатації об'єктів, призначених для поховання, утримання і збереження місць поховань).

13. **Постійна комісія з питань культури та туризму** вивчає, попередньо розглядає, бере участь у підготовці та готує проекти рішень Київради, надає висновки та рекомендації, здійснює контроль за виконанням рішень ради, її виконавчого органу з питань:

1) культурно-просвітницької діяльності (включаючи питання видавничої справи та розповсюдження книжкової продукції, бібліотечної справи, кінематографії та кінопоказів, народних художніх промислів, відпочинку та розваг, парків та галерей);

2) мистецької діяльності (включаючи питання професійних творчих спілок та аматорів, театрів, шкіл естетичного виховання, мистецьких навчальних закладів, концертно-гастрольної діяльності тощо);

3) організації культурно-масових заходів та свят у м. Києві;

4) міжнародних та міжнаціональних культурних зв'язків, діяльності національних культурних товариств;

5) охорони історико-культурної спадщини (включаючи питання збереження та використання історичних споруд, музейної, архівної справи, діяльності заповідників, повернення культурних цінностей);

6) благодійної діяльності;

7) туризму, курортно-рекреаційної діяльності;

8) функціонування мережі туристичних послуг та готельного господарства.

14. **Постійна комісія Київради з питань сім'ї, молоді та спорту** вивчає, попередньо розглядає, бере участь у підготовці та готує проекти рішень Київради, надає висновки та рекомендації, здійснює контроль за виконанням рішень ради, її виконавчого органу з питань:

1) сім'ї (включаючи питання соціальної підтримки багатодітних сімей, допомоги сім'ям, які опинились у складних життєвих обставинах, запобігання насильству в сім'ї, протидії торгівлі людьми);

2) дозвілля молоді;

3) демографічної політики;

4) молодіжної політики;

5) фізичної культури;

6) спорту та спортивної діяльності (включаючи питання забезпечення діяльності закладів фізичної культури і спорту);

7) підготовки та проведення у місті Києві фінальної частини чемпіонату Європи 2012 року з футболу;

8) організації оздоровлення, відпочинку та дозвілля дітей і молоді, збереження та розвитку мережі дитячих оздоровчих закладів;

9) соціального захисту дітей-сиріт та дітей, позбавлених батьківського піклування, запобігання дитячій бездоглядності;

10) розвитку клубів за місцем проживання.

15. Частина п'ятнадцята статті 5 втратила чинність

(згідно з рішенням Київської
міської ради від 06.10.2011 р. N 192/6408)

III. ОРГАНІЗАЦІЯ РОБОТИ ПОСТІЙНИХ КОМІСІЙ КИЇВСЬКОЇ МІСЬКОЇ РАДИ

Стаття 6. Планування роботи постійних комісій Київради

1. Комісії здійснюють свою роботу постійно, на плановій основі, відповідно до затверджених ними планів роботи, а також рішень і доручень Київради, Київського міського голови, заступника міського голови - секретаря Київради. Плани роботи постійних комісій Київради відповідають головним напрямкам діяльності ради та її органів і визначають організаційні форми вирішення поставлених завдань та містять перелік основних заходів та їх виконавців.

2. Плани роботи комісій можуть змінюватися у разі включення до них позапланових питань за дорученням Київради, Київського міського голови, заступника міського голови - секретаря Київради, за пропозицією членів постійних комісій Київради.

Стаття 7. Форми роботи постійних комісій Київради

1. Основними формами роботи постійних комісій Київради є засідання та слухання у комісіях.

2. Засідання постійних комісій проводяться відкрито й гласно, крім випадків, коли за рішенням постійної комісії Київради проводяться закриті засідання.

3. Постійні комісії Київради можуть організовувати круглі столи, конференції та інші заходи, проведення яких не суперечить законодавству України.

Стаття 8. Скликання засідань постійних комісій Київради

1. Чергові засідання постійних комісій Київради скликаються головою комісії в міру необхідності, але не рідше одного разу на місяць, і відбуваються у дні, визначені постійними комісіями Київради. Постійні комісії Київради можуть встановити інший день та час своїх засідань, про що завчасно повідомляються всі члени комісій.

2. Позачергові засідання постійних комісій Київради скликаються на вимогу не менше однієї третини членів комісії головою комісії, а у випадку його відмови заступником голови постійної комісії Київради, секретарем або одним із депутатів - членів комісії, які є ініціаторами позачергового засідання постійної комісії Київради. Дата та час проведення позачергового засідання визначаються ініціаторами його скликання.

3. Про час, місце проведення та питання, які передбачається внести на розгляд комісії, завчасно повідомляються всі члени постійної комісії Київради.

4. Засідання постійної комісії Київради є правомочним, якщо в ньому бере участь не менше половини від загального складу комісії.

5. Постійні комісії Київради зобов'язані завчасно, але не пізніше як за день до засідання, в письмовій формі повідомити керівництво органів державної влади та місцевого самоврядування, підприємств, установ, організацій, присутність представників яких на засіданні визнана необхідною, про час і місце засідання та питання, що планується до розгляду. У повідомленні запрошеним на засідання постійної комісії Київради також зазначається, які документи та матеріали необхідно надати комісії.

6. Участь у роботі комісії посадових осіб виконавчого органу Київради (Київської міської державної адміністрації), а також підзвітних та підконтрольних Київраді та її виконавчому

органу (Київській міській державній адміністрації) підприємств, установ та організацій та надання ними відповідних документів та матеріалів, що стосуються питання, з якого їх запрошено на засідання комісії, є обов'язковою.

Стаття 9. Порядок проведення засідань постійних комісій Київради

1. У засіданні постійних комісій беруть участь депутати - члени комісій, інші депутати Київради (з правом дорадчого голосу) та запрошені на засідання комісії особи.

2. На початку засідання постійної комісії Київради затверджується порядок денний. Питання до порядку денного засідання комісії включаються за дорученням Київради, Київського міського голови, заступника міського голови - секретаря Київради, за пропозицією голови комісії, його заступника, секретаря та членів комісії.

3. Після затвердження порядку денного засідання комісія відводить час на розгляд питань, визначає їх черговість, встановлює загальний час засідання постійної комісії Київради.

4. З питання порядку денного засідання постійної комісії Київради суб'єктом ініціативи внесення питання до порядку денного або членами комісії за дорученням голови комісії чи його заступників готується проект рішення постійної комісії Київради, а в необхідних випадках - проект рішення Київради.

5. Члени постійної комісії Київради забезпечуються необхідними матеріалами з питань, які розглядаються на засіданні комісії.

6. Розгляд питання, включеного до порядку денного на засіданні постійної комісії Київради, розпочинається із оголошення головуючим на засіданні назви цього питання, складу запрошених осіб на засідання, прізвищ доповідача та співдоповідача (співдоповідачів).

7. Після доповіді та співдоповідей члени постійної комісії Київради ставлять доповідачу та співдоповідачу запитання, отримують на них відповіді, заслуховують запрошених осіб.

8. Головуючий на засіданні постійної комісії Київради забезпечує порядок під час засідання і створює рівні можливості членам комісії в обговоренні питань та внесенні пропозицій. Головуючий на засіданні комісії надає слово членам комісії в порядку підняття рук. Головуючий немає права переривати виступи членів комісії, окрім тих випадків, коли промовець виступає не з обговорюваного питання, допускає образливі вислови на адресу інших депутатів, учасників засідання комісії або перевищує відведений для виступу час.

9. В обговоренні питання порядку денного засідання постійної комісії Київради беруть участь члени комісії, депутати Київради, а також, з дозволу головуючого, особи, запрошені на засідання комісії. Обговорення питання порядку денного засідання постійної комісії Київради припиняється, якщо за це проголосувало більше половини присутніх членів комісії.

Стаття 10. Рекомендації, висновки та інші рішення постійних комісій Київради

1. За результатами розгляду питань порядку денного комісія готує і ухвалює рекомендації, висновки та інші рішення, які приймаються більшістю голосів від загального складу комісії і підписуються головою комісії, а в разі його відсутності або неможливості виконання ним своїх обов'язків - заступником голови або секретарем постійної комісії.

2. Перед голосуванням щодо прийняття рекомендацій, висновків та інших рішень постійної комісії головуючий узагальнює результати обговорення, оголошує всі пропозиції, внесені депутатами, які ставляться на голосування в порядку їх надходження. У разі внесення відповідних пропозицій рекомендації, висновки та інші рішення постійних комісій Київради приймаються спочатку за основу, а після голосування всіх пропозицій членів комісій - в цілому.

3. За результатами розгляду питання порядку денного постійна комісія може:

1) ухвалити висновок;

2) ухвалити рекомендацію;

3) взяти інформацію до відома;

4) створити робочу групу;

5) надати відповідні доручення голові комісії та членам комісії;

6) прийняти інше рішення на виконання повноважень, визначених цим Положенням.

4. Рекомендації, висновки та інші рішення постійних комісій Київради підлягають розгляду органами державної влади та місцевого самоврядування, підприємствами, установами, організаціями, їх посадовими особами. Про результати розгляду рекомендацій, висновків та інших рішень постійних комісій Київради, а також вжиті заходи органи державної влади та місцевого самоврядування, підприємства, установи, організації, їх посадові особи повідомляють постійній комісії у встановлений законодавством термін.

Стаття 11. Оформлення протоколів засідань постійних комісій Київради

1. Засідання постійних комісій Київради протоколюються.

2. У протоколі засідання постійної комісії Київради зазначається:

1) номер протоколу, дата, час і місце проведення засідання;

2) прізвище головуючого на засіданні, список членів комісії, присутніх на засіданні, список запрошених та присутніх на засіданні;

3) порядок денний засідання;

4) розглянуті питання порядку денного, список депутатів, а також запрошених осіб, які виступили під час обговорення;

5) назви документів, розглянутих на засіданні постійної комісії Київради та поширених серед членів комісії;

6) результати голосувань з питань порядку денного;

7) прийняті рекомендації, висновки та інші рішення постійних комісій Київради.

3. До протоколу додається окрема думка члена комісії, який не погоджується з результатами голосування, якщо вона була викладена в письмовій формі членом комісії.

4. Протоколи засідань постійних комісій Київради оформлюються протягом п'яти робочих днів з дня засідання постійної комісії та підписуються головою відповідної комісії і секретарем.

5. У разі відсутності голови постійної комісії або неможливості виконання ним своїх обов'язків протокол засідання комісії підписується заступником голови комісії. За відсутності секретаря постійної комісії на засіданні комісії або неможливості виконання ним своїх обов'язків протокол засідання комісії підписує заступник голови або визначений комісією член комісії.

6. Протоколи спільних засідань підписуються у той же строк головами і секретарями відповідних комісій.

Стаття 12. Проведення слухань у постійних комісіях Київради

1. З метою обговорення проектів рішень Київради з важливих суспільних питань, з'ясування ефективності реалізації прийнятих рішень ради з питань, віднесених до предметів їх відання, отримання всебічної інформації щодо питань, які розглядаються комісією, їх детального вивчення та обговорення, а також залучення громадськості до участі у вирішенні питань місцевого значення постійні комісії Київради можуть проводити слухання у комісіях.

2. Комісії приймають рішення про тему, день та час проведення слухань, як правило, не пізніше ніж за десять днів до їх проведення. У рішенні комісії про проведення слухань визначаються особи, відповідальні за організацію підготовки та проведення слухань, доповідачі з питань, що розглядатимуться, та порядок їх висвітлення в засобах масової інформації.

3. Комісії повідомляють учасникам слухань про дату слухань, місце їх проведення та питання, що вносяться на обговорення, не пізніш як за п'ять днів до початку їх проведення.

4. Слухання в комісіях можуть проводитися на їх спільному засіданні, якщо питання, що пропонується для слухання, стосується функціональної спрямованості кількох постійних комісій.

5. Постійні комісії, у разі необхідності, запрошують на слухання посадових осіб органів державної влади та місцевого самоврядування, підприємств, установ, організацій.

6. На письмове запрошення комісії посадова особа органів державної влади та місцевого самоврядування, підприємств, установ, організацій зобов'язана прибути на слухання та дати роз'яснення щодо питань, які розглядаються комісією.

7. Під час проведення слухань кожен член постійної комісії Київради має право ставити запитання доповідачам та одержувати на них відповіді.

8. Пропозиції про проведення слухань з питань, які вже були предметом обговорення на слуханнях у постійній комісії Київради, можуть бути внесені не раніше ніж через півроку після проведення попередніх слухань.

9. За результатами слухань постійна комісія Київради приймає рекомендації.

Стаття 13. Спільні засідання постійних комісій Київради

1. Питання, що належать до відання кількох постійних комісій Київради, можуть за їх ініціативою, а також за дорученням Київради, Київського міського голови, заступника міського голови - секретаря Київради розглядатися постійними комісіями спільно.

2. Спільні засідання веде один із голів постійних комісій Київради за їх взаємною згодою.

3. Рекомендації, висновки та інші рішення, прийняті на спільному засіданні постійних комісій Київради, підписуються головами відповідних комісій та секретарями цих комісій.

Стаття 14. Робочі групи постійних комісій

1. Для забезпечення вивчення питання, що розглядається постійною комісією, розробки проектів рішень Київради та пропозицій постійна комісія Київради може створювати зі свого складу робочу групу.

2. Робоча група може створюватися у складі не менше трьох членів постійної комісії. Члени постійної комісії Київради можуть входити до складу кількох робочих груп.

3. До складу робочої групи включаються члени постійної комісії Київради. У роботі робочої групи можуть брати участь інші депутати Київради (за їх згодою), а також експерти, фахівці та інші особи. Питання структури робочої групи визначаються робочою групою.

4. Робоча група організовує роботу відповідно до вимог статей 8 - 11 цього Положення.

5. За результатами своєї роботи робоча група вносить на розгляд постійної комісії пропозиції, висновки та рекомендації, а також відповідні проекти рішень.

Стаття 15. Голова, заступник голови та секретар постійної комісії Київради

1. Голова постійної комісії Київради:

1) формує проект порядку денного;

2) організовує роботу комісії;

3) проводить підготовку, скликає і веде засідання;

4) дає доручення членам комісії;

5) проводить розподіл функціональних обов'язків між членами комісії;

6) представляє комісію у відносинах з іншими постійними комісіями Київради, органами державної влади та місцевого самоврядування, підприємствами, установами, організаціями та їх посадовими особами;

7) відповідає за складання плану роботи постійної комісії;

8) здійснює контроль за виконанням плану роботи постійної комісії Київради, її рекомендацій, висновків та інших рішень, прийнятих на засіданнях комісії;

9) організовує роботу по реалізації висновків, рекомендацій, виконанню рішень постійної комісії;

10) запрошує для участі в роботі постійної комісії Київради представників органів державної влади та місцевого самоврядування, підприємств, установ, організацій;

11) веде особистий прийом громадян та юридичних осіб за графіком, затвердженим комісією;

12) доводить до відома членів постійної комісії Київради інформацію про офіційні документи, листи, інші повідомлення, що надійшли до постійної комісії;

13) підписує від імені постійної комісії Київради проекти рішень Київради та інші документи;

14) доповідає проекти рішень, розглянуті постійною комісією Київради, на пленарному засіданні сесії Київради.

2. У разі відсутності голови постійної комісії Київради або неможливості виконання ним своїх повноважень з інших причин за його дорученням обов'язки голови постійної комісії виконує заступник голови комісії або секретар постійної комісії Київради.

3. Постійна комісія може обрати двох заступників голови комісії. У разі обрання двох заступників голови комісії у випадку відсутності або неможливості виконання головою постійної комісії своїх обов'язків повноваження голови комісії виконує визначений комісією заступник голови комісії.

4. Заступник голови постійної комісії Київради:

1) складає план роботи з переліком питань на кожне засідання комісії, готує питання для розгляду на засіданнях комісії, забезпечує засідання необхідними матеріалами до порядку денного;

2) здійснює контроль за виконанням плану роботи постійної комісії Київради, її рекомендацій, висновків та інших рішень, прийнятих на засіданнях комісії;

3) виконує за дорученням голови комісії окремі його повноваження і виконує обов'язки голови у випадку його відсутності або неможливості виконання ним своїх обов'язків;

4) вносить пропозиції щодо формування порядку денного.

5. Секретар постійної комісії Київради:

1) бере участь у складанні плану роботи з переліком питань на кожне засідання комісії;

2) вносить пропозиції щодо формування порядку денного;

3) здійснює контроль за виконанням плану роботи постійної комісії Київради, її рекомендацій, висновків та інших рішень, прийнятих на засіданнях комісії;

4) інформує членів постійної комісії Київради про виконання рекомендацій, висновків та інших рішень постійної комісії Київради;

5) оформляє проекти рішень, рекомендації, звернення постійної комісії Київради, протоколи засідань комісії, інші документи комісії, підписує разом з головою (заступником) протоколи засідань постійної комісії Київради;

6) здійснює координацію роботи постійної комісії Київради з іншими комісіями під час розгляду спільних питань;

7) підписує за дорученням і від імені постійної комісії Київради проекти рішень та інші документи.

Стаття 16. Права та обов'язки членів постійної комісії Київради

1. Члени постійної комісії Київради мають право:

1) вносити пропозиції щодо розгляду на засіданнях постійної комісії Київради будь-якого питання, що належить до її відання, а також брати участь в обговоренні висновків, рекомендацій, пропозицій, прийнятті та підготовці рішень. Пропозиція члена постійної комісії Київради на його вимогу повинна бути проголосована на засіданні комісії;

2) викладати свою окрему думку щодо прийнятих рекомендацій, висновків та інших рішень постійної комісії Київради, яка додається до протоколу комісії.

2. Члени постійної комісії Київради зобов'язані:

1) бути присутніми на засіданнях постійної комісії Київради та брати участь в її роботі;

2) виконувати відповідні доручення голови постійної комісії та постійної комісії.

3. У випадку невиконання депутатом Київради своїх обов'язків щодо роботи в постійній комісії Київради, визначених цим Положенням, та відсутності його більше ніж на половині проведених комісією протягом року засідань, голова комісії вносить на розгляд сесії Київради питання про можливість подальшого перебування депутата Київради у складі відповідної постійної комісії.

Стаття 17. Забезпечення роботи постійних комісій Київради

1. Роботу постійних комісій Київради забезпечує відповідний відділ або управління секретаріату Київради. Постійні комісії Київради забезпечуються Київрадою достатніми приміщеннями, необхідним транспортом, зв'язком, комп'ютерною та іншою оргтехнікою, канцелярським приладдям.

Заступник міського голови -
секретар Київради **Г. Герега**

© ТОВ "Інформаційно-аналітичний центр "ЛІГА", 2017
© ТОВ "ЛІГА ЗАКОН", 2017

Заступник міського голови –
секретар Київської міської ради

Макарову О.А.
Березнікову О.І.
Антонєнку Л.В.
Бондаренку В.Д.
Бондарчуку О.В.
Яловому К.В.
Окопному О.Ю.
Міщенку О.Г.
Мусі В.В.
Старостенко Г.В.
Гелевею О.І.
Бродському О.Я.
Страннікову А.М.
Слончаку В.В.

Прошу розглянути проект рішення від 11.04.2017 №08/231 – 984/ПР в установленому порядку.

Дутці Л.Я.

Для контролю за проходженням та тиражування.

Плісу Г.В. – до відома
Юнаковій С.М.
Лазор Л.В.

В.ПРОКОПІВ

"11" квітня 2017 року
№ 08/231 – 984/ПР

08/231-984/ПР
11.04.2017

ДЕПУТАТ

КИЇВСЬКОЇ МІСЬКОЇ РАДИ VIII СКЛИКАННЯ

«11» 04 2017 р. № 08/249/363-223

Заступнику міського голови –
секретарю Київради

Прокопіву В.В.

Шановний Володимире Володимировичу!

Мною, як депутатом Київради, підготовлено проект рішення Київської міської ради «Про Положення про постійні комісії Київської міської ради».

Прошу Вас зареєструвати відповідний проект рішення в секретаріаті Київради та надати доручення щодо розгляду зазначеного проекту рішення в установленому порядку.

З повагою

депутат Київради **І.Опадчий**

08/231-1243/ПР
12.05.2017

КИЇВСЬКА МІСЬКА РАДА

IV СЕСІЯ VIII СКЛИКАННЯ

N 2

РІШЕННЯ

_____№_____

Про присвоєння звання «Почесний громадянин міста Києва» Коржу В. Т.

Відповідно до рішення Київської міської ради від 01 червня 2000 року № 141/862 «Про встановлення звання «Почесний громадянин міста Києва» та заохочувальних відзнак Київського міського голови», Київська міська рада

ВИРІШИЛА:

1. За значний особистий внесок у соціально-економічний та культурний розвиток міста Києва, активну громадську діяльність присвоїти звання «Почесний громадянин міста Києва» Коржу Віталію Терентійовичу – громадському діячу, народному депутату IV, V, VI скликань, кандидату економічних наук.

2. Контроль за виконанням цього рішення покласти на постійну комісію Київської міської ради з питань місцевого самоврядування, регіональних та міжнародних зв'язків.

Київський міський голова **В. Кличко**

Подання:

Перший заступник голови Київської міської державної адміністрації — Г. Пліс

Керівник апарату — В. Бондаренко

Погоджено:

Директор Департаменту культури — Д. Попова

Заступник керівника апарату – начальник управління по роботі з персоналом — Т. Стекленьова

Заступник керівника апарату - начальник юридичного управління — Л. Верес

Голова постійної комісії Київської міської ради з питань місцевого самоврядування, регіональних та міжнародних зв'язків — О. Березніков

Секретар постійної комісії Київської міської ради з питань місцевого самоврядування, регіональних та міжнародних зв'язків — Т. Криворучко

Голова постійної комісії Київської міської ради з культури, туризму та інформаційної політики — В. Муха

Секретар постійної комісії Київської міської ради з культури, туризму та інформаційної політики — О. Поживанов

Начальник управління правового забезпечення діяльності Київської міської ради — В. Слончак

Заступник голови Київської міської державної адміністрації — Г. Старостенко

Довідка
до проекту рішення Київської міської ради «Про присвоєння звання «Почесний громадянин міста Києва» Коржу В.Т.»

Звертаємо увагу, що відповідно до пункту 5 Положення про звання «Почесний громадянин міста Києва», затвердженого рішенням Київської міської ради від 1 червня 2000 року № 141/862 (в редакції рішення Київської міської ради від 24 лютого 2005 року № 122/2698), особам, яким присвоєно звання «Почесний громадянин міста Києва», вручають нагрудний знак встановленого зразка, його мініатюру, диплом, посвідчення «Почесний громадянин міста Києва» та іменний годинник.

Заступник керівника апарату -
начальник юридичного управління Л. Верес

Бернацька 202 74 35

Пояснювальна записка
до проекту рішення Київської міської ради
«Про присвоєння звання
«Почесний громадянин міста Києва» Коржу В. Т.»

1. Обґрунтування необхідності прийняття рішення.

Відповідно до Положення про звання «Почесний громадянин міста Києва», затвердженого рішенням Київської міської ради від 01.06.2000 № 141/862 «Про встановлення звання «Почесний громадянин міста Києва» та заохочувальних відзнак Київського міського голови» (в редакції рішення Київської міської ради від 24.02.2005 № 122/2698), звання «Почесний громадянин міста Києва» є свідченням визнання територіальною громадою міста Києва визначних заслуг окремих осіб перед громадою міста Києва у розвитку економіки, науки, освіти, культури, мистецтва, охорони здоров'я, фізичної культури та спорту, бізнесу, в благодійній, гуманістичній і громадській діяльності, зміцненні міжнародного авторитету столиці України – міста Києва.

Звання «Почесний громадянин міста Києва» присвоюється рішенням Київської міської ради з нагоди Дня Києва за поданнями трудових колективів підприємств, установ та організацій незалежно від їх адміністративного підпорядкування і форм власності, політичних партій, громадських організацій.

Враховуючи значний особистий внесок Коржа В. Т. у соціально-економічний та культурний розвиток міста Києва, його активну громадську діяльність Міжнародний благодійний фонд національної пам'яті України звернувся з клопотанням про засвідчення його заслуг шляхом присвоєння йому звання «Почесний громадянин міста Києва».

2. Мета і завдання прийняття рішення.

Мета прийняття рішення – відзначення особливих заслуг Коржа В. Т. перед територіальною громадою міста Києва.

3. Загальна характеристика та основні положення проекту рішення.

Корж Віталій Терентійович, 1938 року народження, народний депутат України IV, V, VI скликань, громадський діяч, меценат, кандидат економічних наук.

Корж В. Т. розпочав трудову діяльність на київській ділянці Південно-Західної залізниці, де пройшов шлях від бригадира з ремонту колій до інженера Управління Південно-Західної залізниці. В подальшому В. Корж набував досвіду державного управління у низці відомств УРСР, займався науковою діяльністю у якості старшого наукового співробітника Ради з вивчення продуктивних сил Національної академії наук України. У 1977 році

він захистив дисертацію на здобуття наукового ступеня кандидата економічних наук (на цей час загальний науковий доробок В. Коржа становить понад 80 друкованих праць). У 1990-х роках працював комерційним директором Київського заводу будматеріалів, директором Науково-виробничої фірми «Транзактор», директором Центру міжнародного науково-технічного співробітництва та маркетингу Науково-дослідного інституту інформаційних технологій.

Корж В. Т. заснував одну з перших в Україні ІТ-компаній – компанію «Глобал Юкрейн». Колективом компанії під його керівництвом було розроблено низку значимих проектів: науково-дослідну роботу «Фаетон» (на замовлення Служби безпеки України), телекомунікаційну підсистему Єдиної інформаційно-аналітичної системи «Вибори» (на замовлення Центральної виборчої комісії), захищений вузол для захисту державних інформаційних ресурсів у мережі Інтернет і т.ін. Розробки компанії «Глобал Юкрейн» було висунуто на здобуття Державної премії України в галузі науки і техніки.

Як народний депутат України IV, V, VI скликань Корж В. Т. брав активну участь у державному будівництві, поширенні інформатизації.

На цей час Корж В. Т. опікується патріотичним вихованням молоді збереженням та розвитком національної культурної спадщини. Він є членом наглядової ради Міжнародного благодійного фонду національної пам'яті України, членом піклувальної ради Національного академічного драматичного театру імені Івана Франка, співзасновником Просвітницького центру національного відродження імені Євгена Чикаленка, фундатором Міжнародної літературно-мистецької премії імені Олени Теліги, членом правління Міжнародного доброчинного фонду «Українська хата», членом організаційних комітетів низки міжнародних та всеукраїнських конкурсів.

За значний особистий внесок у реалізацію доброчинних програм, підтримку науки, освіти, культури В. Коржа нагороджено медаллю «За меценатство» I, II та III ступенів, Почесною грамотою Міністерства культури України (двічі).

4. Стан нормативно-правової бази у даній сфері правового регулювання.

Положення про звання «Почесний громадянин міста Києва», яке затверджено рішенням Київської міської ради від 01.06.2000 № 141/862 «Про встановлення звання «Почесний громадянин міста Києва» та заохочувальних відзнак Київського міського голови».

5. Фінансово-економічне обґрунтування.

Не потребує додаткового виділення коштів з місцевого бюджету.

6. Прогноз соціально-економічних та інших наслідків видання рішення.

Присвоєння звання «Почесний громадянин міста Києва» сприятиме заохоченню Коржа В. Т., визнанню територіальною громадою міста Києва визначних його заслуг та зміцненню авторитету столиці України – міста Києва.

7. Суб'єкт подання, доповідач.

Суб'єктом подання цього проекту рішення є виконавчий орган Київської міської ради (Київська міська державна адміністрація), доповідачем – керівник апарату виконавчого органу Київської міської ради (Київської міської державної адміністрації) В. Бондаренко (202-77-76).

Заступник керівника апарату –
начальник управління
по роботі з персоналом **Т. Стекленьова**

009

МІЖНАРОДНИЙ БЛАГОДІЙНИЙ ФОНД НАЦІОНАЛЬНОЇ ПАМ'ЯТІ УКРАЇНИ
01021 м. Київ, вул. Липська, 16 тел. 235-70-54 код ЄДРПОУ 35196369
р/р 26009137686900 у АКІБ "УкрСиббанк", Київ МФО 351005

Вхх N 59 від 9.12.2016 р.

Київська міська державна адміністрація
13.12.2016 № **42003**

Голові Київської міської державної адміністрації
пану **КЛИЧКУ В.В.**
вул. Хрещатик, 36 Київ, 01044

ПОДАННЯ

Вельмишановний Віталію Володимировичу!

Від імені Міжнародного Благодійного Фонду Національної пам'яті України висловлюємо Вам глибоку повагу та вдячність за співпрацю.

У нинішніх непростих умовах, такі людські якості, як солідарність, самовідданість і благочестя набувають виняткового значення.

І тому, особливу цінність для громади становлять особи, котрі впродовж тривалого часу зазначили себе послідовною, плідною, суспільно значимою, зокрема, й харитативною діяльністю на ниві благодійництва і популяризації української національної культури.

Однією з таких публічних і водночас скромних осіб є відомий меценат, вчений і державний діяч, кавалер багатьох державних нагород і відзначень, заслужений економіст України, Президент компанії «Глобал Юкрейн», народний депутат України IV, V, VI скликань Корж В.Т.

Його багатогранна, багатолітня патріотична робота добре відома громадянам України, зокрема, киянам, численним київським громадським організаціям, центрам і осередкам культури, для підтримки і розвитку яких Віталій Терентійович завжди знаходив час й конкретні можливості матеріальної участі.

Як член Наглядової Ради Міжнародного Благодійного Фонду Національної пам'яті України, член Опікунської Ради Національного академічного драматичного театру ім. І. Франка, співзасновник Просвітницького центру ім. В. Чикаленка, фундатор Міжнародної літературно-мистецької премії ім. Олени Теліги, член Правління Міжнародного доброчинного фонду «Українська хата», член Оргкомітетів кількох міжнародних та всеукраїнських конкурсів, В.Т. Корж доклав багато зусиль і коштів до справи збереження й збагачення культурної та духовної спадщини київської громади.

Зрештою, не лише в столиці, а й на його рідній Чернігівщині добре відомі численні ініціативи В.Т. Коржа, реалізовані його власним коштом: спортивні змагання молоді зі забезпеченням учасників спортивною

формою, постачання бібліотек новими книжками патріотичного змісту, проведення конкурсів для талановитих школярів, тощо.

Вся його біографія, зокрема, трудова діяльність, яку починав бригадиром з ремонту колій на київській ділянці Південно-Західної залізниці й вже тоді вирізнявся благодійництвом, є яскравим свідченням самовідданого служіння київській спільноті.

Вельмишановний Віталію Володимировичу, просимо Вас розглянути питання про присвоєння Коржу Віталію Терентійовичу звання «Почесний громадянин міста Києва».

З упевненістю стверджуємо, що Віталій Терентійович Корж зробив помітний внесок у соціально-гуманітарний розвиток Києва і вважаємо, що він має незаплямовану репутацію, високий авторитет в суспільстві й значний доробок творчої та громадської діяльності і цілком заслуговує на це високе звання.

У додатку: Біографічна довідка і про заслуги та нагороди номінанта.

Президент
Міжнародного Благодійного Фонду
Національної пам'яті України,
академік НАНУ, Герой України **І.Р. ЮХНОВСЬКИЙ**

Голова наглядової Ради МБФНПУ,
академік НАНУ **С.В. КОМІСАРЕНКО**

Київ, 9 грудня 2016 року

Біографічна довідка Коржа Віталія Терентійовича

Віталій Терентійович Корж народився у бідній селянській родині 16 серпня 1938 року в Дроздівці Куликівського району на Чернігівщині.

Після школи – училище залізничників, а далі – стрімке зростання: керівник бригади з ремонту колій, Харківський інститут залізничного транспорту, інженер Управління Південно-Західної залізниці, старший інженер Укрраднаргоспу, потім – Мінпромбудматеріалів, аспірантура, старший науковий співробітник Ради з вивчення продуктивних сил НАНУ.

Послідовно набуваючи нових знань і збагачуючи власний досвід, 1977 року В.Т. Корж захистив дисертацію, отримав науковий ступінь кандидата економічних наук.

З набуттям незалежності України і відкриттям нових можливостей у сфері трансформації економічних відносин в українському суспільстві, В.Т. Корж відзначився на посаді комерційного директора Київського заводу будматеріалів і директора Науково-виробничої фірми «Транзактор», а потім очолив Центр міжнародного науково-технічного співробітництва та маркетингу НДІ інформаційних технологій Міносвіти України.

Логічним розвитком кар'єри номінанта було створення однієї з перших в Україні ІТ-компанії «Глобал Юкрейн», яку В.Т. Корж заснував і став її першим Президентом.

Діяльність цього науково-промислового комплексу ознаменувалась суттєвим внеском у розвиток вітчизняного інформаційного простору. Найбільш значимі продукти компанії: науково-дослідна робота «Фаетон» (для СБУ), розробка телекомунікаційної підсистеми Єдиної інформаційно-аналітичної системи «Вибори» (для ЦВК), створено захищений вузол для захисту державних інформаційних ресурсів у мережі Інтернет, зі застосуванням новітніх технологій та обладнання (для урядових структур).

Розробки компанії «Глобал Юкрейн» було висунуто на здобуття Державної премії в галузі науки і техніки.

Тому, обрання В.Т. Коржа народним депутатом України і його продуктивна робота на цій високій державній посаді упродовж IV, V, VI скликань Верховної Ради були черговим етапом його біографічного різноманіття.

Творче надбання заслуженого економіста України В.Т. Коржа на цей момент становить понад вісім десятків наукових праць, майже десяток книжок особистого і співавторського доробку.

Проте, найбільший й найвагоміший внесок В.Т. Коржа залишається у сфері тихої душевної радості – у благодійництві. У цій діяльності йому активно допомагає дружина Любов Василівна та сини: Юрій і Роман.

Деякі заслуги та нагороди
Коржа Віталія Терентійовича

Віталій Терентійович Корж не хизується своїми нагородами, але й не приховує, що найбільшу повагу має до Ордена Святого Миколая-Чудотворця та Орденів Святого Рівноапостольного князя Володимира Великого II і III ступенів, що їх отримав з рук Глави Української Православної Церкви Київського Патріархату Його Святості Патріарха Філарета, а також до Грамоти і Пам'ятної медалі від Глави Греко-Католицької Церкви Кардинала Любомира за особистий вклад в організацію апостольського візиту Глави Держави Ватикан Святішого Отця Івана Павла II в Україну.

За значний особистий внесок у реалізацію доброчинних програм, підтримку науки, освіти, літератури, культури та мистецтва, сприяння розвиткові духовності в суспільстві, номінанта нагороджено Медалями «За меценатство» I, II, III ступенів та двома Почесними Грамотами Міністерства культури і мистецтв України.

Не забули про В.Т. Коржа на вищому рівні держави, відзначивши його різнопланову діяльність Почесною Грамотою Верховної Ради України, Почесною Грамотою Кабінету Міністрів України, найвищою нагородою Міністерства оборони України – «Золотий годинник», орденом «За гуманність та милосердя».

Враховуючи вагомий особистий внесок у створення духовних і матеріальних цінностей та досягнення високої майстерності у професійній діяльності, Київський міський Голова нагородив В.Т. Коржа нагрудним знаком «Знак Пошани». Двічі номінант, також, нагороджений Пам'ятними медалями та іменними годинниками з Подяками особисто від Голови Київської міської державної адміністрації.

Подвижницьку діяльність В.Т. Коржа на ниві благодійництва відмічено дипломами, численними листами і телеграмами вдячності від видатних діячів української культури та науки, серед яких Герой України Богдан Ступка, Герой України І.Р. Юхновський, Генеральний директор університетського видавництва «Пульсари», поетеса Лариса Копань, Голова Святошинської Спілки інвалідів Чорнобиля С.П. Красильніков та багато інших, хто добрим словом зазначив добродійність номінанта.

Можна стверджувати, що понад півсотні подячних відзначень і нагород номінанта є переконливим свідченням розмаїття напрямків благодійництва і документальним підтвердженням фактів його доброчинної діяльності, передовсім у Києві.

Заступник міського голови –
секретар Київської міської ради

Березнікову О.І.
Мусі В.В.
Слончаку В.В.

Прошу розглянути проект рішення від 12.05.2017 №08/231 – 1243/ПР в установленому порядку.

Дутці Л.Я.

Для контролю за проходженням та тиражування.

Резнікову О.Ю. – до відома
Старостенко Г.В. – до відома
Чернишовій М.Ю.
Юнаковій С.М.

В.ПРОКОПІВ

"12" травня 2017 року
№ 08/231 – 1243/ПР

08/231-1243/ПР
12.05.2017

АПАРАТ
ВИКОНАВЧОГО ОРГАНУ КИЇВСЬКОЇ МІСЬКОЇ РАДИ (КИЇВСЬКОЇ МІСЬКОЇ ДЕРЖАВНОЇ АДМІНІСТРАЦІЇ)

вул. Хрещатик,36, м. Київ, 01044; приймальня (044) 202 77 76; 202 75 06; факс 202 76 41
E-mail:kmda@kma.gov.ua Код ЄДРПОУ 37853361
E-mail для електронних звернень громадян: zvernen@kma.gov.ua

10.05.2017 № 009-117р

Київська міська рада

*на №*_____ *від* _____

Відповідно до статей 26, 29 Регламенту Київської міської ради, затвердженого рішенням Київської міської ради від 07.07.2016 № 579/579, глави 3 розділу VIII Регламенту виконавчого органу Київської міської ради (Київської міської державної адміністрації), затвердженого розпорядженням виконавчого органу Київської міської ради (Київської міської державної адміністрації) від 08.10.2013 № 1810, за поданням виконавчого органу Київської міської ради (Київської міської державної адміністрації) направляю проект рішення Київської міської ради «Про присвоєння звання «Почесний громадянин міста Києва» Коржу В. Т.».

У відповідності до пункту 3.4 глави 3 розділу VIII Регламенту виконавчого органу Київської міської ради (Київської міської державної адміністрації), затвердженого розпорядженням виконавчого органу Київської міської ради (Київської міської державної адміністрації) від 08.10.2013 № 1810, інформую, що відповідальним за представлення та супроводження проекту рішення на всіх стадіях розгляду є керівник апарату виконавчого органу Київської міської ради (Київської міської державної адміністрації) В. Бондаренко (202-77-76).

Додатки: 1. Проект рішення Київради «Про присвоєння звання «Почесний громадянин міста Києва» Коржу В. Т.» на 1 арк. в 1 прим.

2. Пояснювальна записка до проекту рішення на 3 арк. в 1 прим.

3. Нагородні документи на 5 арк. в 1 прим.

4. Електронна версія проекту рішення з пояснювальною запискою до нього.

Керівник апарату В. Бондаренко

013370

Пархоменко 202 74 68

08/231-1175/ПР
10.05.2017

№ 3

КИЇВСЬКА МІСЬКА РАДА

III СЕСІЯ VIII СКЛИКАННЯ

РІШЕННЯ

_____№_____

Про створення комунального закладу «Театрально-видовищний заклад культури «Театр «Київ Модерн-балет»

Відповідно до статей 109 Цивільного кодексу України, пункту 30 частини першої статті 26 Закону України «Про місцеве самоврядування в Україні», законів України «Про культуру», «Про театри та театральну справу», враховуючи лист комунального закладу «Театрально-видовищний заклад культури «Київський муніципальний академічний театр опери і балету для дітей та юнацтва» від 21 листопада 2016 року № 201, Київська міська рада

ВИРІШИЛА:

1. Утворити комунальний заклад «Театрально-видовищний заклад культури «Театр «Київ Модерн-балет» шляхом виділу з комунального закладу «Театрально-видовищний заклад культури «Київський муніципальний академічний театр опери і балету для дітей та юнацтва» (ЄДРПОУ 05492734).

2. Встановити, що комунальний заклад «Театрально-видовищний заклад культури «Театр «Київ Модерн-балет» є правонаступником у частині майна, прав та обов'язків комунального закладу «Театрально-видовищний заклад культури «Київський муніципальний академічний театр опери і балету для дітей та юнацтва».

3. Виконавчому органу Київської міської ради (Київській міській державній адміністрації):

3.1. Утворити комісію з виділу комунального закладу «Театрально-видовищний заклад культури «Театр «Київ Модерн-балет» з комунального закладу «Театрально-видовищний заклад культури «Київський муніципальний академічний театр опери і балету для дітей та юнацтва».

3.2. Здійснити організаційно-правові заходи згідно з пунктом 1 цього рішення.

3.3. Затвердити розподільчий баланс в установленому порядку.

3.4. Затвердити Положення про комунальний заклад «Театрально-видовищний заклад культури «Театр «Київ Модерн-балет».

3.5. Порушити клопотання перед Міністерством культури України про надання комунальному закладу «Театрально-видовищний заклад культури «Театр «Київ Модерн-балет» статусу академічного.

4. Офіційно оприлюднити це рішення в газеті Київської міської ради «Хрещатик».

5. Контроль за виконанням цього рішення покласти на постійну комісію Київської міської ради з питань власності та постійну комісію Київської міської ради з питань культури, туризму та інформаційної політики.

Київський міський голова В. Кличко

ПОДАННЯ:

Заступник голови Київської міської державної адміністрації — Г. Старостенко

Директор Департаменту культури — Д. Попова

Завідувач сектору правового забезпечення — Н. Медведчук

ПОГОДЖЕНО:

Перший заступник голови — Г. Пліс

Директор Департаменту комунальної власності м. Києва — А. Гудзь

Директор Департаменту фінансів — В. Репік

Заступник керівника апарату - начальник юридичного управління апарату — Л. Верес

Керівник апарату — В. Бондаренко

Постійна комісія Київради з питань власності

Голова — Л. Антонєнко

Секретар — С. Артеменко

Постійна комісія Київради з питань культури, туризму та інформаційної політики

Голова — В. Муха

Секретар — О. Поживанов

Постійна комісія Київради з питань бюджету та соціально-економічного розвитку

Голова — А. Странніков

Секретар — Г. Ясинський

Начальник управління правового забезпечення діяльності Київської міської ради — В. Слончак

ПОЯСНЮВАЛЬНА ЗАПИСКА

до проекту рішення Київської міської ради «Про створення комунального закладу «Театрально-видовищний заклад культури «Театр «Київ Модерн-балет»

1. Обґрунтування необхідності прийняття рішення.

Підставою розробки цього рішення є необхідність створення умов для розвитку в місті Києві сучасного хореографічного мистецтва як окремого виду театрального мистецтва. Мистецтво сучасного танцю на сьогодні є одним із головних напрямків розвитку сценічного мистецтва у світі.

На сьогодні творчий колектив професіоналів сучасного танцю «Київ Модерн-балет» здійснює свою творчу діяльність у складі комунального закладу «Театрально-видовищний заклад культури «Київський муніципальний академічний театр опери та балету для дітей та юнацтва» та отримав визнання не лише в Україні але і за її межами.

Унікальна репертуарна політика цього колективу давно вийшла за межі творчої концепції «Київського муніципального академічного театру опери і балету для дітей та юнацтва» та на сьогодні фактично формує тренди розвитку сучасного хореографічного мистецтва в Україні.

У зв'язку з тим, що КЗ ТВЗК «Театр «Київ Модерн-балет» створюється шляхом виділу з КЗ ТВЗК «Київський муніципальний академічний театр опери і балету для дітей та юнацтва», який має статус академічного, проектом рішення пропонується виконавчому органу Київської міської ради (Київській міській державній адміністрації) порушити клопотання перед Міністерством культури України про надання КЗ ТВЗК «Театр «Київ Модерн-балет» статусу академічного.

2. Мета і завдання прийняття рішення.

Метою даного проекту рішення є збереження і розвиток сучасних напрямків хореографічного мистецтва в місті Києві, задоволення художніх і духовних потреб територіальної громади міста Києва та гостей столиці.

3. Загальна характеристика та основні положення проекту рішення.

Проект рішення складається із преамбули та п'яти пунктів.

Пункт 1 пропонує утворити комунальний заклад «Театрально-видовищний заклад культури «Театр «Київ Модерн-балет» шляхом виділу з комунального закладу «Театрально-видовищний заклад культури «Київський муніципальний академічний театр опери та балету для дітей та юнацтва».

Пункт 2 встановлює, що КЗ «Театрально-видовищний заклад культури «Театр «Київ Модерн-балет» є правонаступником у частині майна, прав та обов'язків КЗ «Театрально-видовищний заклад культури «Київський муніципальний академічний театр опери і балету для дітей та юнацтва».

Пунктом 3 виконавчому органу Київської міської ради (Київській міській державній адміністрації) пропонується здійснити організаційно-правові заходи згідно з пунктом 1 цього рішення; затвердити розподільчий баланс в установленому порядку, затвердити Положення про комунальний заклад «Театрально-видовищний заклад культури «Театр «Київ Модерн-балет» та порушити клопотання перед Міністерством культури України про надання комунальному закладу «Театрально-видовищний заклад культури «Театр «Київ Модерн-балет» статусу академічного.

Пунктом 4 пропонується офіційно оприлюднити це рішення в газеті Київської міської ради «Хрещатик».

Пунктом 5 пропонується покласти контроль за виконанням цього рішення на постійну комісію Київської міської ради з питань власності та постійну комісію Київської міської ради з питань культури та туризму.

4. Стан нормативно-правової бази у даній сфері правового регулювання.

Дана сфера правовідносин регулюється статтею 109 Цивільного кодексу України, статтею 26 Закону України «Про місцеве самоврядування в Україні», Законом України «Про культуру» та Законом України «Про театри та театральну справу».

5. Фінансово-економічне обґрунтування.

Реалізація вказаного рішення не потребує додаткового фінансування з бюджету міста Києва.

Фінансування діяльності КЗ ТВЗК «Театр «Київ Модерн-балет» буде здійснюватися за рахунок перерозподілу коштів у межах фінансування по галузі «культури і мистецтво» на 2017 та наступні роки.

6. Прогноз соціально-економічних та інших наслідків прийняття рішення.

Прийняття цього рішення дозволить розвивати в місті Києві сучасне хореографічне мистецтво на високому професійному рівні.

7. Суб'єкт подання проекту рішення.

Суб'єктом подання даного рішення є заступник голови Київської міської державної адміністрації Старостенко Г.В.

Доповідач: заступник голови Київської міської державної адміністрації – *Старостенко Ганна Вікторівна.*

Директор Департаменту культури Д. Попова

Довідка

до проекту рішення Київської міської ради «Про створення комунального закладу «Театрально-видовищний заклад культури «Театр «Київ Модерн-балет»

Проектом рішення передбачається створити комунальний заклад «Театрально-видовищний заклад культури «Театр «Київ Модерн-балет» шляхом виділу з комунального закладу «Театрально-видовищний заклад культури «Київський муніципальний академічний театр опери і балету для дітей та юнацтва».

Відповідно до частини першої статті 109 Цивільного кодексу України виділом є перехід за розподільчим балансом частини майна, прав та обов'язків юридичної особи до однієї або кількох створюваних нових юридичних осіб.

Однак, проектом рішення не визначено майно на базі якого, утворюється окрема юридична особа.

Заступник керівника апарату –
начальник юридичного управління Л. Верес

Фролова
202 74 87

Київська міська державна адміністрація
Департамент культури

КИЇВСЬКИЙ МУНІЦИПАЛЬНИЙ АКАДЕМІЧНИЙ ТЕАТР ОПЕРИ І БАЛЕТУ ДЛЯ ДІТЕЙ ТА ЮНАЦТВА

Kiev Municipal State Administration
Department of Culture

KIEV MUNICIPAL ACADEMIC OPERA AND BALLET THEATRE FOR CHILDREN AND YOUTH

Україна, 04070, м. Київ, вул. Межигірська, 2,
Тел. (044) 425-30-15, факс (044) 462-50-56
E-mail: kmtob.kyiv@gmail.com

2, Mezhygirska str., Kiev, Ukraine, 04070
Tel. (044) 425-30-15, fax (044) 462-50-56
E-mail: kmtob.kyiv@gmail.com

№ 201 від 21.11.16р

Директору
Департамента культури
Д. О. Поповій

Шановна Діана Олеговна

На Ваш лист №060-8492 від 18.11.2016 р. адміністрація театру повідомляє, про наступне

- Наказом Головним управлінням культури і мистецтва №299 від 24.11.2009 року до штатного розпису КЗ ТВЗК «Київського муніципального академічного театру опери і балету для дітей та юнацтва» введено з 01.12.2009 року додатково 23 (двадцять три) штатні одиниці, а саме :
  провідний майстер сцени – 2 посади
  артист балету вищої категорії – 3 посади
  артист балету І категорії – 5 посад
  артист ІІ категорії – 5 посад
  балетмейстер – 1 посада
  репетитор по балету – 1 посада
  режисер який веде виставу – 1 посада
  головний адміністратор – 1 посада
  художник по світлу – 1 посада
  концертмейстер по класу балету – 1 посада
  звукорежисер вищої категорії – 1 посада
  художник – гример – 1 посада.

- Наказом Головного управління культури №249 від 30.09.2011 року введено додаткову 1 (одну) штатну одиницю з 01.10.2011 року Провідний майстер сцени (артист балету). Всього для театру «Київ Модерн-балет» було додатково введено в штатний розпис 24 одиниці, без додаткового бюджетного фінансування.

У зв'язку з вище викладеним адміністрація театру згодна із створенням окремої юридичної особи театрально-видовищного закладу культури «Театр «Київ Модерн-балет» при умові виведення із штатного розпису КЗ ТВЗК «Київського муніципального академічного театру опери і балету для дітей та юнацтва» 24 (двадцять чотири) одиниці.

Директор театру Ю.О.Щур

Департамент культури
21.11.2016 № 060/8789

08/231-1175/ПР
10.05.2017

УКРАЇНА

ВИКОНАВЧИЙ ОРГАН КИЇВСЬКОЇ МІСЬКОЇ РАДИ
(КИЇВСЬКА МІСЬКА ДЕРЖАВНА АДМІНІСТРАЦІЯ)

вул. Хрещатик,36, м. Київ, 01044, тел. (044) 202 71 29, (044) 202 75 58, факс 202 76 41, e-mail:kmda@kma.gov.ua
Контактний центр міста Києва (044) 15 51 Код ЄДРПОУ 00022527
E-mail для електронних звернень громадян: zvernen@kma.gov.ua

28.04.2017 № 009-110р

*на №*_____ *від* _____

Київська міська рада

СУПРОВІДНИЙ ЛИСТ

Відповідно до статей 26, 29 Регламенту Київської міської ради, затвердженого рішенням Київської міської ради від 07 липня 2016 року №579/579, глави 3 розділу VIII Регламенту виконавчого органу Київської міської ради (Київської міської державної адміністрації), затвердженого розпорядженням виконавчого органу Київської міської ради (Київської міської державної адміністрації) від 08 жовтня 2013 року №1810 за поданням виконавчого органу Київської міської ради (Київської міської державної адміністрації) направляю проект рішення Київської міської ради «Про створення комунального закладу «Театрально-видовищний заклад культури «Театр «Київ Модерн-балет».

У відповідності до пункту 3.4 глави 3 розділу VIII Регламенту виконавчого органу Київської міської ради (Київської міської державної адміністрації), затвердженого розпорядженням виконавчого органу Київської міської ради (Київської міської державної адміністрації) від 08 жовтня 2013 року №1810 інформую, що відповідальним за представлення та супроводження проекту рішення на всіх стадіях розгляду є директор Департаменту культури виконавчого органу Київської міської ради (Київської міської державної адміністрації) Попова Діана Олегівна (тел. 279-61-09).

Додатки:

1. Проект рішення Київської міської ради «Про створення комунального закладу «Театрально-видовищний заклад культури «Театр «Київ Модерн-балет» на 1 арк.;
2. Пояснювальна записка до проекту рішення Київської міської ради на 2 арк.;
3. Електронна версія зазначеного.

Керівник апарату В. Бондаренко

115596

Медведчук
2796409

Заступник міського голови –
секретар Київської міської ради

Мусі В.В.
Антонєнку Л.В.
Страннікову А.М.
Слончаку В.В.

Прошу розглянути проект рішення від 10 .05.2017 №08/231 – 1175/ПР в установленому порядку.

Дутці Л.Я.

Для контролю за проходженням та тиражування.

Плісу Г.В. – до відома
Поворознику М.Ю. – до відома
Юнаковій С.М.

В.ПРОКОПІВ

"10" травня 2017 року
№ 08/231 – 1175/ПР

08/231-945/пр
06.04.2017

КИЇВСЬКА МІСЬКА РАДА

IV СЕСІЯ VIII СКЛИКАННЯ

№ 4

РІШЕННЯ

_____№_____

ПРОЕКТ

Про перейменування проспекту у Шевченківському, Святошинському та Солом'янському районах міста Києва

Відповідно до Закону України «Про місцеве самоврядування в Україні», Закону України «Про присвоєння юридичним особам та об'єктам права власності імен (псевдонімів) фізичних осіб, ювілейних та святкових дат, назв і дат історичних подій», рішення Київської міської ради від 13 листопада 2013 року № 432/9920 «Про затвердження Порядку найменування об'єктів міського підпорядкування, присвоєння юридичним особам та об'єктам міського підпорядкування імен (псевдонімів) фізичних осіб, ювілейних та святкових дат, назв і дат історичних подій у місті Києві», Київська міська рада

ВИРІШИЛА:

1. Перейменувати проспект Перемоги у Шевченківському, Святошинському та Солом'янському районах на Брест-Литовський проспект.

2. Виконавчому органу Київської міської ради (Київській міській державній адміністрації) здійснити організаційно-правові заходи щодо виконання пункту 1 цього рішення.

3. Внести зміни до офіційного довідника «Вулиці міста Києва», затвердженого рішенням Київської міської ради від 22 січня 2015 року № 34/899 «Про затвердження офіційного довідника «Вулиці міста Києва», відповідно до пункту 1 цього рішення.

4. Департаменту містобудування та архітектури виконавчого органу Київської міської ради (Київської міської державної адміністрації) врахувати в Реєстрі вулиць та інших поіменованих об'єктів у місті Києві положення пункту 1 цього рішення.

5. Це рішення Київської міської ради офіційно оприлюднити в газеті Київської міської ради "Хрещатик".

6. Контроль за виконанням цього рішення покласти на постійну комісію Київської міської ради з питань місцевого самоврядування, регіональних та міжнародних зв'язків.

Київський міський голова В. Кличко

ПОДАННЯ:

Київський міський голова В. Кличко

ПОГОДЖЕНО:

Заступник голови Київської міської держаної адміністрації, співголова комісії з питань найменувань О. Резніков

Керівник апарату виконавчого органу Київської міської ради (Київської міської державної адміністрації), співголова комісії з питань найменувань В. Бондаренко

Директор Департаменту суспільних комунікацій виконавчого органу Київської міської ради (Київської міської держаної адміністрації) М. Хонда

Постійна комісія Київської міської ради з питань місцевого самоврядування, регіональних та міжнародних зв'язків:

голова постійної комісії О. Березніков

секретар постійної комісії Т. Криворучко

Постійна комісія Київської міської ради з питань культури, туризму та інформаційної політики:

голова постійної комісії В. Муха

секретар постійної комісії О. Поживанов

Начальник управління правового забезпечення діяльності Київської міської ради В. Слончак

Пояснювальна записка
до проекту рішення Київської міської ради
«Про перейменування проспекту у Шевченківському, Святошинському та Солом'янському районах міста Києва»

1. Обґрунтування необхідності видання рішення.

Відповідно до Закону України «Про місцеве самоврядування в Україні», Закону України «Про присвоєння юридичним особам та об'єктам права власності імен (псевдонімів) фізичних осіб, ювілейних та святкових дат, назв і дат історичних подій», рішення Київської міської ради від 13 листопада 2013 року № 432/9920 «Про затвердження Порядку найменування об'єктів міського підпорядкування, присвоєння юридичним особам та об'єктам міського підпорядкування імен (псевдонімів) фізичних осіб, протоколи засідань Комісії з питань найменувань від 31 жовтня 2016 року № 10 та від 10 лютого 2017 року № 1.

2. Мета і завдання видання рішення.

Мета прийняття рішення – повернення історичної назви проспекту.

3. Загальна характеристика та основні положення проекту рішення.

Департаментом суспільних комунікацій виконавчого органу Київської міської ради (Київської міської державної адміністрації) підготовлено проект рішення Київської міської ради «Про перейменування проспекту у Шевченківському, Святошинському та Солом'янському районах міста Києва». Проект рішення містить відомості щодо перейменування проспекту у місті Києві.

4. Стан нормативно-правової бази у даній сфері правового регулювання.

Закон України «Про місцеве самоврядування в Україні»;

Закон України «Про присвоєння юридичним особам та об'єктам права власності імен (псевдонімів) фізичних осіб, ювілейних та святкових дат, назв і дат історичних подій»;

Постанова Кабінету Міністрів України від 24 жовтня 2012 року № 989 «Про затвердження Порядку проведення громадського обговорення під час розгляду питань про присвоєння юридичним особам та об'єктам права власності, які за ними закріплені, об'єктам права власності, які належать фізичним особам, імен (псевдонімів) фізичних осіб, ювілейних та святкових дат, назв і дат історичних подій»;

Рішення Київської міської ради від 13 листопада 2013 року № 432/9920 «Про затвердження Порядку найменування об'єктів міського підпорядкування, присвоєння юридичним особам та об'єктам міського підпорядкування імен (псевдонімів) фізичних осіб, ювілейних та святкових дат, назв і дат історичних подій у місті Києві»;

Розпорядження Київського міського голови від 19 серпня 2014 року № 175 «Про затвердження Порядку проведення у місті Києві громадського обговорення під час розгляду питань про присвоєння юридичним особам та об'єктам права власності імен (псевдонімів) фізичних осіб, ювілейних та святкових дат, назв і дат історичних подій».

5. Фінансово-економічне обґрунтування.

За інформацією Департаменту фінансів виконавчого органу Київської міської ради (Київської міської державної адміністрації) не потребує додаткового виділення коштів з місцевого бюджету.

6. Прогноз соціально-економічних та інших наслідків видання рішення.

Прийняття рішення сприятиме відновленню та збереженню історично сформованої топоніміки міста Києва

На пленарному засіданні проект співдоповідатимуть голова Постійної комісії Київської міської ради з питань місцевого самоврядування, регіональних та міжнародних зв'язків Березніков О. І. та заступник голови Київської міської держаної адміністрації Резніков О. Ю.

Заступник голови Київської
міської державної адміністрації О. Резніков

Звіт
про підсумки громадського обговорення
щодо перейменування проспекту у місті Києві

Громадські обговорення проходили на єдиному веб-порталі територіальної громади міста в спеціальній рубриці Е-МІСТО – «Громадське обговорення проектів нормативно-правових актів», де кожен користувач мав змогу ознайомитися з запропонованим проектом рішення, висловити свої пропозиції, зауваження, оприлюднити власну редакцію проекту.

Загальні результати обговорення перейменувань на офіційному веб-порталі Київської міської державної адміністрації:

Громадське обговорення тривало з 16 листопада 2016 року до 16 січня 2017 року.

З 19 до 30 січня 2017 року Управлінням інформаційно-комунікаційних технологій та захисту інформації апарату було здійснено перевірки на предмет втручання у результати громадського обговорення та визначено перелік IP-адрес, з яких подано більше ніж п'ять голосів по кожному проекту:

- перейменування проспекту Перемоги у Святошинському, Солом'янському та Шевченківському районах міста Києва на Брест-Литовський проспект:

	Кількість голосів	**Фальсифікованих голосів**	**Без урахування фальсифікованих**
Кількість «ЗА»	888	78	810 (69%)
Кількість «ПРОТИ»	362		362 (31%)
Всього голосів	1250	78	1172

Кількість опублікованих редакцій/пропозицій: 34

Директор Департаменту
суспільних комунікацій М. Хонда

Інформаційна довідка

Проспе́кт Перемо́ги — проспект у Шевченківському, Солом'янському та Святошинському районах Києва. Одна з найдовших магістралей міста (11,8 км). Пролягає від площі Перемоги до Брест-Литовського шосе.

Проспект відомий з першої половини XIX століття як Житомирське і Києво-Брестське шосе. Із кінця XIX століття, від початку його забудови, мав назву **Брест-Литовське шосе**, з 1964 року — **Брест-Литовський проспект** (кінцева частина Брест-Литовського шосе фактично і нині зберегла попередню назву). Поєднував місто із дачною зоною (приватні хутори Стрельна, Сан-Сусі — зліва, Сант-Марі, Нивки — справа). У 1857 році на проспекті було зведено Тріумфальну браму (згодом розібрано).

Сучасна назва — з 1985 року. Того ж року до проспекту приєднано частину бульвару Шевченка (на відрізку: площа Перемоги — Повітрофлотський шляхопровід) і на будинку № 2 зроблено анотаційний напис про те, що проспект названий в ознаменування 40-річчя перемоги радянського народу у Великій Вітчизняній війні. У 70-х — першій половині 80-х років XX століття проспект Перемоги був ґрунтовно реконструйований — розширений до 30 м, споруджено транспортні розв'язки та підземні переходи (головний інженер проекту — Б. С. Романенко).

Забудова проспекту Перемоги почалася наприкінці XIX століття, у зв'язку із спорудженням на ньому Політехнічного інституту та заводу Гретера і Криванека.

У 1899 році на проспекті було відкрито Пушкінський парк, у 1908 році — Зоологічний сад. Поблизу Пушкінського парку знаходився аеродром (Сирецький іподром), де в квітні 1910 року здійснював перші у Києві повітряні польоти С. І. Уточкін, тут у червні того ж року стався перший в Російській Імперії політ російського авіаконструктора О. С. Кудашева на літаку власної конструкції та вітчизняного виробництва. На тому ж аеродромі у 1911–1913 роках починав свої далекі перельоти П. М. Нестеров, і тут він здійснив свою «петлю Нестерова». У 1927–1928 роках на місці аеродрому були побудовані приміщення Кіностудії художніх фільмів.

2015 року на місці зруйнованих будинків, в одному з яких мешкав із сім'єю Василь Стус, відкрили сквер його імені.

Під час обговорення на засіданні Комісії з питань найменувань і члени комісії, і присутні представники громадськості зазначали, що велика кількість киян, у т.ч. мешканців проспекту, продовжує використовувати назву Брест-Литовський проспект.

ПРОТОКОЛ № 1
засідання комісії з питань найменувань

Дата проведення: 10 лютого 2017 року
Місце проведення: вулиця Хрещатик, 36, к.514

Присутні: Резніков О.Ю., Бондаренко В.В., Шибанов Я.М., Березницька Л.І., Бондар Г.В., Бохняк В.Я., Вербич С.О., Демська О.М., Збанацький А.Г., Кальницький М.Б., Мартиненко-Кушлянський Т.О., Мельник І.В., Подобєд П.К., Терес Н.В., Хонда М.П.

Відсутні: Старостенко Г.В., Бенюк Б.М., Білокінь С.І., Криворучко Т.Г., Тимченко О.В.

Запрошені: Андріяш Н.О., Веремій К.А., Вислоух А.В., Гамарник Р.Р., Забаштанський Д., Зінченко В., Кирилаш С.Ю., Кобєлєв М.В., Кондратюк А.О., Кутняк С.В., Лапицький Г.І., Монастирський А.І., Мусаєва-Боровик С., Найєм М., Негрич М.М., Прокопів В.В., Червінський Д.П.

Порядок денний:
I. Про присвоєння імен фізичних осіб об'єктам міського підпорядкування
II. Про результати громадського обговорення.
III. Уточнення назв вулиць та провулків
IV. Різне

I. Про присвоєння імен фізичних осіб об'єктам міського підпорядкування

1. СЛУХАЛИ: звернення заступника міського голови – секретаря Київської міської ради В. Прокопіва щодо перейменування вулиці Ванди Василевської на вулицю Богдана Гаврилишина.

ГОЛОСУВАЛИ: «за» - 12, «проти» - 0, «утримались» - 0, не голосували - 3.

ВИРІШИЛИ: підтримати перейменування вулиці Ванди Василевської на вулицю Богдана Гаврилишина та рекомендувати для винесення на громадське обговорення.

2. СЛУХАЛИ: звернення посольства Республіки Болгарія в Україні щодо перейменування скверу на площі Червона Пресня у Подільському районі на честь Дімітра Пешева.

ГОЛОСУВАЛИ: «за» - 13, «проти» - 0, «утримались» - 0, не голосували - 2.

ВИРІШИЛИ: доопрацювати питання, запропонувати Посольству Республіки Болгарія в Україні розглянути інші варіанти скверів, яким може бути присвоєно ім'я Дімітра Пешева.

3. СЛУХАЛИ: звернення народного депутата України І. Геращенко щодо присвоєння середній загальноосвітньої школі № 270 імені Героя Небесної Сотні Веремія В. В.

ГОЛОСУВАЛИ: «за» - 2, «проти» - 4, «утримались» - 7, не голосували - 2.

ВИРІШИЛИ:оскільки пропозиція про перейменування не підтримана 2/3 присутніх членів комісії, не підтримати присвоєння середній загальноосвітньої школі № 270 імені Героя Небесної Сотні Веремія В. В.

4. СЛУХАЛИ: звернення голови Комітету Верховної Ради України з питань сім'ї, молодіжної політики, спорту та туризму А. Палатного щодо перейменування вулиці Тверської на вулицю Леха Качинського.

ГОЛОСУВАЛИ: «за» - 15, «проти» - 0, «утримались» - 0.

ВИРІШИЛИ: перенести розгляд питання.

5. СЛУХАЛИ: звернення депутата Київської міської ради Ю. Вахеля щодо перейменування скверу імені Чкалова у Шевченківському районі на сквер імені Павла Шеремета.

ГОЛОСУВАЛИ: «за» - 9, «проти» - 2, «утримались» - 3, не голосували - 1.

ВИРІШИЛИ: підтримати перейменування скверу імені Чкалова у Шевченківському районі на сквер імені Павла Шеремета та рекомендувати для винесення на громадське обговорення.

6. СЛУХАЛИ: звернення депутата Київської міської ради К. Богатова щодо перейменування станції метрополітену «Петрівка» на станцію «Почайна».

ГОЛОСУВАЛИ: «за» - 13, «проти» - 0, «утримались» - 2.

ВИРІШИЛИ: підтримати перейменування станції метрополітену «Петрівка» на станцію «Почайна» та рекомендувати для винесення на громадське обговорення.

7. СЛУХАЛИ: звернення депутата Київської міської ради С. Кутняка щодо перейменування скверу за адресою: вул. Січових Стрільців, 86 (сквер імені Косіора) у Шевченківському районі на сквер імені Петра Болбочана.

ГОЛОСУВАЛИ: «за» - 11, «проти» - 0, «утримались» - 2, не голосували - 2.

ВИРІШИЛИ: підтримати перейменування скверу за адресою: вул. Січових Стрільців, 86 (сквер імені Косіора) у Шевченківському районі на сквер імені Петра Болбочана та рекомендувати для винесення на громадське обговорення.

8. СЛУХАЛИ: звернення (повторне) депутата Київської міської ради М. Негрича щодо перейменування вулиці Людмили Проценко на провулок Крутий.

ГОЛОСУВАЛИ: «за» - 0, «проти» - 9, «утримались» - 4, не голосували - 2.

ВИРІШИЛИ:оскільки пропозиція про перейменування не підтримана 2/3 присутніх членів комісії, не підтримати перейменування вулиці Людмили Проценко на провулок Крутий.

II. Про результати громадського обговорення.

9. СЛУХАЛИ: інформацію Департаменту суспільних комунікацій щодо результатів громадського обговорення найменування нових вулиць у Деснянському районі, яке тривало з 17 листопада 2016 року до 17 січня 2017 року.

ГОЛОСУВАЛИ: «за» - 11, «проти» - 0, «утримались» - 1, не голосували - 3.

ВИРІШИЛИ: враховуючи результати громадського обговорення, підтримати найменування нових вулиць у Деснянському районі:

Проектна 13063 – вулиця Івана Рогача;
Проектна 13064 – вулиця Ореста Чемеринського
Проектна 13066 – вулиця Михайла Білинського;
Проектна 13067 – вулиця Василя Біднова;
Проектна 13065 – вулиця Павла Филиповича;
Проектна 13069 – вулиця Роберта Конквеста;
Проектна 13070 – вулиця Родини Вороних;
Проектна 13071 - вулиця Ярослави Стецько;
Проектна 13072 – вулиця Григорія Косинки;
Проектна 13073 – вулиця Владлена Кузнецова;
Проектна 13074 – вулиця Леся Танюка;
Проектна 13075 – вулиця Євгена Плужника;
Проектна 13076 – вулиця Дмитра Загула;
Проектна 13077 – вулиця Іси Мунаєва;
Проектна 13078 – вулиця Степана Витвицького;

та рекомендувати Київському міському голові внести відповідне подання до Київської міської ради.

10. СЛУХАЛИ: інформацію Департаменту суспільних комунікацій щодо результатів громадського обговорення найменування нових вулиць у Голосіївському районі, яке тривало з 18 листопада 2016 року до 18 січня 2017 року.

ГОЛОСУВАЛИ: «за» - 11, «проти» - 0, «утримались» - 1, не голосували - 3.

ВИРІШИЛИ: враховуючи результати громадського обговорення, підтримати найменування нових вулиць у Голосіївському районі:

Проектна 12810 – вулиця Назарія Яремчука;
Проектна 12811 – вулиця Остапа Вересая;
Проектна 12980 – вулиця Віктора Зарецького;
Проектна 12981 – вулиця Бориса Матюшенка;
Проектна 12982 – вулиця Володимира Науменка;
Проектна 12983 – вулиця Андрія Ніковського;
Проектна 12984 – вулиця Сергія Остапенка;
Проектна 12985 – вулиця Олександра Осецького;
Проектна 12986 – вулиця Миколи Левитського;
Проектна 12987 – вулиця Валентина Отамановського;
Проектна 12989 – вулиця Миколи Рябовола;
Проектна 12990 – вулиця Максима Славинського;
Проектна 12991 – вулиця Михайла Петренка;
Проектна 12992 – вулиця Олександра Удовиченка;
Проектна 12993 – вулиця Анатолія Кентія;
Проектна 12994 - вулиця Ігоря Диченка;
Проектна 12995 – вулиця Бориса Тена;
Проектна 12996 - вулиця Князя Вітовта;
Проектна 12997 – вулиця Сергія Шелухіна;
Проектна 12999 - вулиця Андрія Меленського;
Проектна 13000 - вулиця Артемія Веделя;
Проектна 13001 – вулиця Володарська;
Проектна 13042 – вулиця Григорія Голоскевича;
Проектна 13043 - вулиця Феодосія Печерського;

та рекомендувати Київському міському голові внести відповідне подання до Київської міської ради;

враховуючи результати громадського обговорення, доопрацювати питання найменування вулиці Проектна 12988, членам комісії до 17 лютого 2017 року подати нові пропозиції для найменування вулиці з метою їх розгляду на наступному засіданні.

11. СЛУХАЛИ: інформацію щодо результатів громадських обговорень щодо присвоєння навчально-виховному комплексу № 176 імені Мігеля Сервантеса, а також присвоєння дитячій музичній школі № 26 імені Оксани Холодної.

ГОЛОСУВАЛИ: «за» - 12, «проти» - 0, «утримались» - 0, не голосували - 3.

ВИРІШИЛИ: враховуючи результати громадського обговорення, підтримати присвоєння навчально-виховному комплексу № 176 імені Мігеля Сервантеса, а також присвоєння дитячій музичній школі № 26 імені Оксани Холодної, та рекомендувати Київському міському голові внести відповідне подання до Київської міської ради.

12. СЛУХАЛИ: інформацію Департаменту суспільних комунікацій щодо результатів громадського обговорення перейменування вулиць, яке тривало з 16 листопада 2016 року до 16 січня 2017 року:

- перейменування вулиці Дніпродзержинської у Дарницькому районі на вулицю Кам'янську

ГОЛОСУВАЛИ: «за» - 12, «проти» - 0, «утримались» - 0, не голосували - 3

ВИРІШИЛИ: враховуючи результати громадського обговорення, підтримати перейменування вулиці Дніпродзержинської у Дарницькому районі на вулицю Кам'янську та рекомендувати Київському міському голові внести відповідне подання до Київської міської ради;

- перейменування вулиці Дніпропетровської у Солом'янському районі на вулицю Новокодацьку

ГОЛОСУВАЛИ: «за» - 12, «проти» - 0, «утримались» - 0, не голосували - 3

ВИРІШИЛИ: враховуючи результати громадського обговорення, підтримати перейменування вулиці Дніпропетровської у Солом'янському районі на вулицю Новокодацьку та рекомендувати Київському міському голові внести відповідне подання до Київської міської ради;

- перейменування вулиці Ярослава Галана у Солом'янському районі на вулицю Августина Волошина

ГОЛОСУВАЛИ: «за» - 12, «проти» - 0, «утримались» - 0, не голосували - 3

ВИРІШИЛИ: враховуючи результати громадського обговорення, підтримати перейменування вулиці Ярослава Галана у Солом'янському районі на вулицю Августина Волошина та рекомендувати Київському міському голові внести відповідне подання до Київської міської ради;

- перейменування провулку Горького у Голосіївському районі на провулок Бориса Шахліна

ГОЛОСУВАЛИ: «за» - 12, «проти» - 0, «утримались» - 0, не голосували - 3

ВИРІШИЛИ: враховуючи результати громадського обговорення, підтримати перейменування провулку Горького у Голосіївському районі на провулок Бориса Шахліна та рекомендувати Київському міському голові внести відповідне подання до Київської міської ради;

- перейменування Дніпропетровського шосе у Голосіївському районі на Дніпровське шосе

ГОЛОСУВАЛИ: «за» - 12, «проти» - 0, «утримались» - 0, не голосували - 3

ВИРІШИЛИ: враховуючи результати громадського обговорення, підтримати перейменування Дніпропетровського шосе у Голосіївському районі на Дніпровське шосе та рекомендувати Київському міському голові внести відповідне подання до Київської міської ради;

- перейменування Інтернаціональної площі на площу Валерія Марченка

ГОЛОСУВАЛИ: «за» - 11, «проти» - 1, «утримались» - 0, не голосували - 3

ВИРІШИЛИ: враховуючи результати громадського обговорення, підтримати перейменування Інтернаціональної площі на площу Валерія Марченка та рекомендувати Київському міському голові внести відповідне подання до Київської міської ради;

- перейменування вулиці Кіровоградської у Голосіївському та Солом'янському районах на вулицю Аманда Струве

ГОЛОСУВАЛИ: «за» - 12, «проти» - 0, «утримались» - 0, не голосували - 3

ВИРІШИЛИ: враховуючи пропозицію органу самоорганізації населення «Комітет мікрорайону «Совки», ініціативної групи «Мікрорайон «Монтажник» та Комплексної дитячо-юнацької спортивної школи № 15, винести на громадське обговорення пропозицію про перейменування вулиці Кіровоградської у Голосіївському та Солом'янському районах на вулицю Володимира Брожка, членам комісії внести на наступне засідання пропозиції про увічнення пам'яті про Аманда Струве у київській топоніміці;

- перейменування вулиці Красноводської у Подільському районі на вулицю Хотинську

ГОЛОСУВАЛИ: «за» - 12, «проти» - 0, «утримались» - 0, не голосували - 3

ВИРІШИЛИ: враховуючи результати громадського обговорення, підтримати перейменування вулиці Красноводської у Подільському районі на вулицю Хотинську та рекомендувати Київському міському голові внести відповідне подання до Київської міської ради;

- перейменування вулиці Краснодонської у Солом'янському районі на вулицю Кучмин Яр

ГОЛОСУВАЛИ: «за» - 12, «проти» - 0, «утримались» - 0, не голосували - 3

ВИРІШИЛИ: враховуючи результати громадського обговорення, підтримати перейменування вулиці Краснодонської у Солом'янському районі на вулицю Кучмин Яр та рекомендувати Київському міському голові внести відповідне подання до Київської міської ради;

- перейменування провулку Краснодонського у Солом'янському районі на провулок Кучмин Яр

ГОЛОСУВАЛИ: «за» - 12, «проти» - 0, «утримались» - 0, не голосували - 3

ВИРІШИЛИ: враховуючи результати громадського обговорення, підтримати перейменування провулку Краснодонського у Солом'янському

районі на провулок Кучмин Яр та рекомендувати Київському міському голові внести відповідне подання до Київської міської ради;

- перейменування вулиці Миколи Лебедєва у Дніпровському районі на вулицю Юрія Поправки

ГОЛОСУВАЛИ: «за» - 11, «проти» - 0, «утримались» - 1, не голосували - 3

ВИРІШИЛИ: враховуючи результати громадського обговорення, підтримати перейменування вулиці Миколи Лебедєва у Дніпровському районі на вулицю Юрія Поправки та рекомендувати Київському міському голові внести відповідне подання до Київської міської ради;

- перейменування вулиці Лебедєва-Кумача у Солом'янському районі на вулицю Миколи Голего

ГОЛОСУВАЛИ: «за» - 12, «проти» - 0, «утримались» - 0, не голосували - 3

ВИРІШИЛИ: враховуючи результати громадського обговорення, підтримати перейменування вулиці Лебедєва-Кумачау Солом'янському районі на вулицю Миколи Голего та рекомендувати Київському міському голові внести відповідне подання до Київської міської ради;

- перейменування вулиці Льва Толстого у Голосіївському, Солом'янському та Шевченківському районах на вулицю Євгена Чикаленка

ГОЛОСУВАЛИ: «за» - 12, «проти» - 0, «утримались» - 0, не голосували - 3

ВИРІШИЛИ: враховуючи результати громадського обговорення, винести на повторне громадське обговорення питання перейменування вулиці Льва Толстого у Голосіївському, Солом'янському та Шевченківському районах на вулицю Євгена Чикаленка;

- перейменування частини вулиці Молдавської, яка прилягає до вулиці Олександра Довженка, у Шевченківському районі на вулицю Героїв-вогнеборців

ГОЛОСУВАЛИ: «за» - 11, «проти» - 0, «утримались» - 0, не голосували - 4

ВИРІШИЛИ: враховуючи результати громадського обговорення, підтримати перейменування частини вулиці Молдавської, яка прилягає до вулиці Олександра Довженка, у Шевченківському районі на вулицю Героїв-вогнеборців та рекомендувати Київському міському голові внести відповідне подання до Київської міської ради;

- перейменування вулиці Ежена Потьє у Шевченківському районі на вулицю Антона Цедика

ГОЛОСУВАЛИ: «за» - 11, «проти» - 0, «утримались» - 0, не голосували – 4

ВИРІШИЛИ: враховуючи результати громадського обговорення, підтримати перейменування вулиці Ежена Потьє у Шевченківському районі на вулицю Антона Цедика та рекомендувати Київському міському голові внести відповідне подання до Київської міської ради;

- перейменування вулиці Соціалістичної у Солом'янському районі на вулицю Левка Мацієвича

ГОЛОСУВАЛИ: «за» - 10, «проти» - 0, «утримались» - 1, не голосували - 4

ВИРІШИЛИ: враховуючи результати громадського обговорення, підтримати перейменування вулиці Соціалістичної у Солом'янському районі на вулицю Левка Мацієвича та рекомендувати Київському міському голові внести відповідне подання до Київської міської ради;

- перейменування вулиці Тимофія Шамрила у Шевченківському районі міста Києва на вулицю Парково-Сирецьку

ГОЛОСУВАЛИ: «за» - 11, «проти» - 0, «утримались» - 0, не голосували - 4

ВИРІШИЛИ: враховуючи результати громадського обговорення, підтримати перейменування вулиці Тимофія Шамрила у Шевченківському районі міста Києва на вулицю Парково-Сирецьку та рекомендувати Київському міському голові внести відповідне подання до Київської міської ради;

- перейменування проспекту Перемоги на Брест-Литовський проспект

ГОЛОСУВАЛИ: «за» - 10, «проти» - 0, «утримались» - 2, не голосували - 3

ВИРІШИЛИ: враховуючи результати громадського обговорення, підтримати перейменування проспекту Перемоги на Брест-Литовський проспект та рекомендувати Київському міському голові внести відповідне подання до Київської міської ради.

III. Уточнення назв вулиць та провулків

13. СЛУХАЛИ: Звернення гр. Кобєлєва М. В. щодо уточнення назв вулиць (приведення назв відповідно до вимог українського правопису):

- Овражний провулок – Яровий провулок (Солом'янський р-н);
- Огуречна вулиця – Огіркова вулиця (Подільський р-н);
- Охотська вулиця – Мисливська вулиця (Голосіївський р-н);
- Охотський провулок – Мисливський провулок (Голосіївський р-н);
- Лагерна вулиця – Табірна вулиця (Шевченківський р-н);
- Кріпосний провулок – Фортечний провулок (Печерський р-н);
- Молдавська вулиця – Молдовська вулиця (Шевченківський р-н);
- Іпсилантієвський провулок – Іпсилантіївський провулок (Печерський р-н);
- Бутишев провулок – Бутишів провулок або провулок Бутишева (Печерський р-н);
- Микильський провулок – Микільський провулок (Печерський р-н);

- Стрілкова вулиця – вулиця Бахмутська (Голосіївський р-н) (перейменування, рекомендувати для винесення на громадське обговорення).

ГОЛОСУВАЛИ: «за» - 11, «проти» - 0, «утримались» - 0, не голосували - 4.

ВИРІШИЛИ: підтримати уточнення (приведення назв у відповідність до вимог українського правопису) назв таких вулиць і провулків:

- Овражний провулок – Яровий провулок (Солом'янський р-н);
- Огуречна вулиця – Огіркова вулиця (Подільський р-н);
- Охотська вулиця – Мисливська вулиця (Голосіївський р-н);
- Охотський провулок – Мисливський провулок (Голосіївський р-н);
- Лагерна вулиця – Табірна вулиця (Шевченківський р-н);
- Молдавська вулиця – Молдовська вулиця (Шевченківський р-н);
- Іпсилантієвський провулок – Іпсилантіївський провулок (Печерський р-н);
- Бутишев провулок – Бутишів провулок або провулок Бутишева (Печерський р-н);
- Микильський провулок – Микільський провулок (Печерський р-н)

та рекомендувати для внесення до Київської міської ради відповідного проекту рішення;

перенести на наступне засідання комісії розгляд питань про уточнення назви Кріпосного провулку (Печерський р-н) та вулиці Стрілкової (Голосіївський р-н).

IV. Різне

14. Перенести на наступне засідання комісії розгляд питань про перейменування вулиць міста Києва, а саме:

- звернення Педагогічного музею України стосовно перейменування провулку Панфіловців у Печерському районі на честь Йова Борецького.
- звернення гр. Мартиненка-Кушлянського Т. О. щодо повернення вулиці Сєдовців історичної назви Омелютинська, а також перейменування вулиці Анрі Барбюса на честь Василя Тютюнника.
- звернення громадської організації «Товариство сприяння Збройним Силам України та військово-морському флоту «Цивільний корпус «Азов» щодо перейменування вулиці Миколи Матеюка у Деснянському районі на честь Василя Іваниса.

15. Департаменту суспільних комунікацій виконавчого органу Київської міської ради (Київської міської державної адміністрації) під час інформування заявників звертати їх увагу на вимоги пункту 7 розділу I Порядку найменування об'єктів міського підпорядкування, присвоєння

юридичним особам та об'єктам міського підпорядкування імен (псевдонімів) фізичних осіб, ювілейних та святкових дат, назв і дат історичних подій у місті Києві, затвердженого рішенням Київської міської ради від 13 листопада 2013 року № 432/9920, визначено виняткові випадки, у яких здійснюється зміна назви (перейменування) об'єктів міського підпорядкування.

16. Департаменту суспільних комунікацій виконавчого органу Київської міської ради (Київської міської державної адміністрації) підготувати проект звернення до правоохоронних органів та Служби безпеки України щодо здійснення спеціальної перевірки на предмет втручання у результати громадського обговорення та вжиття відповідних заходів згідно із чинним законодавством України.

17. Членам комісії надати пропозиції щодо можливих змін до Порядку найменування об'єктів міського підпорядкування, присвоєння юридичним особам та об'єктам міського підпорядкування імен (псевдонімів) фізичних осіб, ювілейних та святкових дат, назв і дат історичних подій у місті Києві, затвердженого рішенням Київської міської ради від 13 листопада 2013 року № 432/9920, та Порядку проведення у місті Києві громадського обговорення під час розгляду питань про присвоєння юридичним особам та об'єктам права власності імен (псевдонімів) фізичних осіб,ювілейних та святкових дат, назв і дат історичних подій, затвердженого розпорядженням Київського міського голови від 19.08.2014 № 175.

Співголова комісії О.Резніков

Співголова комісії В.Бондаренко

Секретар комісії Я.Шибанов

ПРОТОКОЛ № 10
засідання комісії з питань найменувань

Дата проведення: 31 жовтня 2016 року
Місце проведення: вулиця Хрещатик, 36, к. 1017

Присутні: Бондаренко В.В., Резніков О.Ю., Шибанов Я.М., Бенюк Б.М., Березницька Л.І., Бондар Г.В., Бохняк В.Я., Вербич С.О., Кальницький М.Б., Мельник І.В., Подобєд П.К., Терес Н.В., Хонда М.П.

Відсутні: Старостенко Г.В., Білокінь С.І., Кармазіна М.С., Криворучко Т.Г., Люта Т.Ю., Тимченко О.В.,

Запрошені: Андріяш Н.О., Бабчій М.М., Годзенко О.Д., Кобєлєв М.В., Кондратюк А.О., Костик О.Ю., Кузик П.М., Крижанівський В.В., Лупаренко Г.В., Мартиненко-Кушлянський Т.О., Октябрський В.М., Попов І.В., Поправко Я.Ю., Цепун Ю.М., Шахліна Л.Г.

Порядок денний:
I. Про вшанування пам'яті Героїв Небесної Сотні та загиблих у зоні проведення АТО
II. Про найменування нових вулиць
III. Про хід громадського обговорення перейменування вулиць міста Києва
IV. Про перейменування вулиць міста Києва

I. Про вшанування пам'яті Героїв Небесної Сотні та загиблих у зоні проведення АТО (рекомендувати для винесення на громадське обговорення)

1. СЛУХАЛИ: звернення депутата Київської міської ради Бохняка В.Я., ГО «Військово-патріотичне об'єднання учасників АТО «Справедливість» щодо перейменування вулиці Ежена Потьє у Шевченківському районі на вулицю Антона Цедіка.

ГОЛОСУВАЛИ: «за» - 13, «проти» - 0, «утримались» - 0.

ВИРІШИЛИ: підтримати перейменування вулиці Ежена Потьє у Шевченківському районі на вулицю Антона Цедіка та рекомендувати для винесення на громадське обговорення.

2. СЛУХАЛИ: звернення ГО «Родина Героїв «Небесної Сотні» щодо перейменування вулиці Миколи Лебедєва у Дніпровському районі на вулицю Юрія Поправки, Героя Небесної Сотні.

ГОЛОСУВАЛИ: «за» - 13, «проти» - 0, «утримались» - 0.

ВИРІШИЛИ: підтримати перейменування вулиці Миколи Лебедєва у Дніпровському районі на вулицю Юрія Поправки та рекомендувати для винесення на громадське обговорення.

3. СЛУХАЛИ: звернення Спілки ветеранів АТО Святошинського району м. Києва щодо найменування скверу за адресою вул. Чорнобильська, 4/56 та 12 у Святошинському районі міста Києва «Сквер Пам'яті Святошинців, що загинули в АТО на Сході України».

ГОЛОСУВАЛИ: «за» - 13, «проти» - 0, «утримались» - 0.

ВИРІШИЛИ: підтримати найменування скверу за адресою: вул. Чорнобильська, 4/56 та 12 у Святошинському районі міста Києва «Сквер полеглих за Україну» та рекомендувати для винесення на громадське обговорення.

II. Про найменування нових вулиць

4. СЛУХАЛИ: доручення Київського міського голови щодо найменування нових вулиць у селищі Биківня Деснянського району міста Києва:

- Проектна 13063 – вулиця Івана Рогача;
- Проектна 13064 – вулиця Ореста Чемеринського;

ГОЛОСУВАЛИ: «за» - 9, «проти» - 1, «утримались» - 3;

ВИРІШИЛИ: підтримати найменування:

вулиці Проектна 13063 – вулиця Івана Рогача;

вулиці Проектна 13064 – вулиця Ореста Чемеринського

та рекомендувати для винесення на громадське обговорення;

- Проектна 13066 – вулиця Бориса Тена / Михайла Білинського;
- Проектна 13067 – вулиця Василя Біднова;

ГОЛОСУВАЛИ: «за» - 12, «проти» - 0, «утримались» - 1;

ВИРІШИЛИ: підтримати найменування:

вулиці Проектна 13066 – вулиця Михайла Білинського;

вулиці Проектна 13067 – вулиця Василя Біднова;

та рекомендувати для винесення на громадське обговорення;

- Проектна 13065 – вулиця Павла Филиповича;
- Проектна 13069 – вулиця Роберта Конквеста;
- Проектна 13070 – вулиця Родини Вороних;
- Проектна 13072 – вулиця Григорія Косинки;
- Проектна 13073 – вулиця Владлена Кузнецова;
- Проектна 13074 – вулиця Леся Танюка;
- Проектна 13075 – вулиця Євгена Плужника;
- Проектна 13076 – вулиця Дмитра Загула;
- Проектна 13077 – вулиця Іси Мунаєва;
- Проектна 13078 – вулиця Степана Витвицького;

ГОЛОСУВАЛИ: «за» - 13, «проти» - 0, «утримались» - 0;
ВИРІШИЛИ: підтримати найменування:
вулиці Проектна 13065 – вулиця Павла Филиповича;
вулиці Проектна 13069 – вулиця Роберта Конквеста;
вулиці Проектна 13070 – вулиця Родини Вороних;
вулиці Проектна 13072 – вулиця Григорія Косинки;
вулиці Проектна 13073 – вулиця Владлена Кузнецова;
вулиці Проектна 13074 – вулиця Леся Танюка;
вулиці Проектна 13075 – вулиця Євгена Плужника;
вулиці Проектна 13076 – вулиця Дмитра Загула;
вулиці Проектна 13077 – вулиця Іси Мунаєва;
вулиці Проектна 13078 – вулиця Степана Витвицького;
та рекомендувати для винесення на громадське обговорення.

5. СЛУХАЛИ: звернення Департаменту містобудування та архітектури щодо найменування нових вулиць у Голосіївському районі міста Києва:
- Проектна 12810 – вулиця Назарія Яремчука;
- Проектна 12811 – вулиця Остапа Вересая;
- Проектна 12980 – вулиця Віктора Зарецького;
- Проектна 12981 – вулиця Бориса Матюшенка;
- Проектна 12982 – вулиця Володимира Науменка;
- Проектна 12983 – вулиця Андрія Ніковського;
- Проектна 12984 – вулиця Сергія Остапенка;
- Проектна 12985 – вулиця Олександра Осецького;
- Проектна 12986 – вулиця Миколи Левитського;
- Проектна 12987 – вулиця Валентина Отамановського;
- Проектна 12988 – вулиця Олега Борисова;
- Проектна 12989 – вулиця Миколи Рябовола;
- Проектна 12990 – вулиця Максима Славинського;
- Проектна 12991 – вулиця Михайла Петренка;
- Проектна 12992 – вулиця Олександра Удовиченка;
- Проектна 12993 – вулиця Анатолія Кентія;
- Проектна 12995 – вулиця Бориса Тена;
- Проектна 12997 – вулиця Сергія Шелухіна;
- Проектна 13001 – вулиця Володарська;
ГОЛОСУВАЛИ: «за» - 13, «проти» - 0, «утримались» - 0;
ВИРІШИЛИ: підтримати найменування:
вулиці Проектна 12810 – вулиця Назарія Яремчука;
вулиці Проектна 12811 – вулиця Остапа Вересая;
вулиці Проектна 12980 – вулиця Віктора Зарецького;
вулиці Проектна 12981 – вулиця Бориса Матюшенка;
вулиці Проектна 12982 – вулиця Володимира Науменка;
вулиці Проектна 12983 – вулиця Андрія Ніковського;
вулиці Проектна 12984 – вулиця Сергія Остапенка;

вулиці Проектна 12985 – вулиця Олександра Осецького;
вулиці Проектна 12986 – вулиця Миколи Левитського;
вулиці Проектна 12987 – вулиця Валентина Отамановського;
вулиці Проектна 12988 – вулиця Олега Борисова;
вулиці Проектна 12989 – вулиця Миколи Рябовола;
вулиці Проектна 12990 – вулиця Максима Славинського;
вулиці Проектна 12991 – вулиця Михайла Петренка;
вулиці Проектна 12992 – вулиця Олександра Удовиченка;
вулиці Проектна 12993 – вулиця Анатолія Кентія;
вулиці Проектна 12995 – вулиця Бориса Тена;
вулиці Проектна 12997 – вулиця Сергія Шелухіна;
вулиці Проектна 13001 – вулиця Володарська;
та рекомендувати для винесення на громадське обговорення.

- Проектна 13042 – вулиця Григорія Голоскевича;

ГОЛОСУВАЛИ: «за» - 11, «проти» - 0, «утримались» - 2;

ВИРІШИЛИ: підтримати найменування вулиці Проектна 13042 – вулиця Григорія Голоскевича та рекомендувати для винесення на громадське обговорення.

III. Про хід громадського обговорення перейменування вулиць міста Києва

6. СЛУХАЛИ: інформацію директора Департаменту суспільних комунікацій Хонди М.П. щодо результатів громадського обговорення перейменування вулиць, яке тривало з 18 серпня до 18 жовтня 2016 року:

ГОЛОСУВАЛИ: «за» - 13, «проти» - 0, «утримались» - 0;

ВИРІШИЛИ: при визначенні результатів громадського обговорення, на підставі інформації Управління інформаційно-комунікаційних технологій та захисту інформації апарату за підсумками перевірки на предмет втручання у результати громадського обговорення, не враховувати голоси з IP-адрес, з яких подано більше ніж п'ять голосів по кожному проекту; підготувати звернення до Служби безпеки України щодо здійснення спеціальної перевірки на предмет втручання у результати громадського обговорення та вжити відповідних заходів згідно із чинним законодавством України;

- проспекту Героїв Сталінграда в Оболонському районі міста Києва на честь Володимира Івасюка;

ГОЛОСУВАЛИ: «за» - 13, «проти» - 0, «утримались» - 0;

ВИРІШИЛИ: підтримати перейменування проспекту Героїв Сталінграда в Оболонському районі міста Києва на честь Володимира Івасюка та рекомендувати Київському міському голові внести відповідне подання до Київської міської ради;

- вулиці Петровського у Деснянському районі на вулицю Василя Щавинського;

ГОЛОСУВАЛИ: «за» - 13, «проти» - 0, «утримались» - 0;

ВИРІШИЛИ: підтримати перейменування вулиці Петровського у Деснянському районі на вулицю Василя Щавинського та рекомендувати Київському міському голові внести відповідне подання до Київської міської ради;

- вулиці Московської у Печерському районі на вулицю Дмитра Годзенка;

ГОЛОСУВАЛИ: «за» - 11, «проти» - 0, «утримались» - 2;

ВИРІШИЛИ: підтримати перейменування вулиці Московської у Печерському районі на вулицю Дмитра Годзенка та рекомендувати Київському міському голові внести відповідне подання до Київської міської ради.

7. СЛУХАЛИ: звернення члена Комісії, депутата Київської міської ради Бохняка В.Я. щодо повернення до розгляду питання про перейменування проспекту Генерала Ватутіна у Деснянському та Дніпровському районах на проспект Романа Шухевича та вулиці Ванди Василевської у Шевченківському районі на вулицю Всеволода Змієнка.

ГОЛОСУВАЛИ: «за» - 13, «проти» - 0, «утримались» - 0.

ВИРІШИЛИ: підготувати звернення від Комісії до Київського міського голови Кличка В.В. та заступника міського голови – секретаря Київської міської ради Прокопіва В.В. щодо повернення до розгляду питання про перейменування проспекту Генерала Ватутіна у Деснянському та Дніпровському районах на проспект Романа Шухевича та вулиці Ванди Василевської у Шевченківському районі на вулицю Всеволода Змієнка.

IV. Про перейменування вулиць міста Києва

8. СЛУХАЛИ: звернення депутата Київської міської ради Бенюка Б.М. щодо повернення проспекту Перемоги історичної назви Брест-Литовський проспект.

ГОЛОСУВАЛИ: «за» - 12, «проти» - 0, «утримались» - 1.

ВИРІШИЛИ: підтримати перейменування проспекту Перемоги на Брест-Литовський проспект та рекомендувати для винесення на громадське обговорення.

9. СЛУХАЛИ: звернення Шевченківської районної в місті Києві державної адміністрації щодо перейменування частини вулиці Молдавської, яка прилягає до вулиці Олександра Довженка, у Шевченківському районі на вулицю Героїв пожежних.

ГОЛОСУВАЛИ: «за» - 13, «проти» - 0, «утримались» - 0.

ВИРІШИЛИ: підтримати перейменування частини вулиці Молдавської, яка прилягає до вулиці Олександра Довженка, у Шевченківському районі на вулицю Героїв-вогнеборців та рекомендувати для винесення на громадське обговорення.

10. СЛУХАЛИ: звернення Державного політехнічного музею НТУУ «КПІ» та ГО соціального захисту «Клуб корінних киян Вічність» щодо перейменування вулиці Аляб'єва (або вулиці Заводської, або вулиці Електриків чи провулку Електриків) на вулицю Конструктора Байбакова.

ГОЛОСУВАЛИ: «за» - 4, «проти» - 4, «утримались» - 5.

ВИРІШИЛИ: оскільки пропозиція про перейменування не підтримана 2/3 присутніх членів комісії, не підтримати перейменування вулиці Аляб'єва (або вулиці Заводської, або вулиці Електриків чи провулку Електриків) на вулицю Конструктора Байбакова.

Співголова комісії В. Бондаренко

Співголова комісії О. Резніков

Секретар комісії Я. Шибанов

Заступник міського голови –
секретар Київської міської ради

Березнікову О.І.
Мусі В.В.
Слончаку В.В.

Прошу розглянути проект рішення від 06.04.2017 №08/231 – 945/ПР в установленому порядку.

Дутці Л.Я.

Для контролю за проходженням та тиражування.

Резнікову О.Ю. – до відома
Старостенко Г.В. – до відома
Чернишовій М.Ю.
Юнаковій С.М.

В.ПРОКОПІВ

"06" квітня 2017 року
№ 08/231 – 945/ПР

08/231-945/пр
06.04.2017

АПАРАТ
ВИКОНАВЧОГО ОРГАНУ КИЇВСЬКОЇ МІСЬКОЇ РАДИ (КИЇВСЬКОЇ МІСЬКОЇ ДЕРЖАВНОЇ АДМІНІСТРАЦІЇ)

вул. Хрещатик,36, м. Київ, 01044; приймальня (044) 202 77 76; 202 75 06; факс 202 76 41
E-mail:kmda@kma.gov.ua Код ЄДРПОУ 37853361
E-mail для електронних звернень громадян: zvernen@kma.gov.ua

05.04.2017 № 009-79р

*на №*_____ *від* _____

Київська міська рада

СУПРОВІДНИЙ ЛИСТ

Відповідно до статей 26, 29 Регламенту Київської міської ради, затвердженого рішенням Київської міської ради від 07 липня 2016 року № 579/579, глави 3 розділу VIII Регламенту виконавчого органу Київської міської ради (Київської міської державної адміністрації), затвердженого розпорядженням виконавчого органу Київської міської ради (Київської міської державної адміністрації) від 08 жовтня 2013 року № 1810 за поданням виконавчого органу Київської міської ради (Київської міської державної адміністрації) направляю проект рішення Київської міської ради «Про перейменування проспекту у Шевченківському, Святошинському та Солом'янському районах міста Києва».

У відповідності до пункту 3.4 глави 3 розділу VIII Регламенту виконавчого органу Київської міської ради (Київської міської державної адміністрації), затвердженого розпорядженням виконавчого органу Київської міської ради (Київської міської державної адміністрації) від 08 жовтня 2013 року № 1810 інформую, що відповідальними за представлення та супроводження проекту рішення на всіх стадіях розгляду є заступник голови Київської міської державної адміністрації, співголова Комісії з питань найменувань Резніков Олексій Юрійович (тел. 202-77-17) та керівник апарату виконавчого органу Київської міської ради (Київської міської державної адміністрації), співголова Комісії з питань найменувань Бондаренко Володимир Володимирович (тел. 202-71-00).

Додатки:
- проект рішення Київради на 2 арк.;
- пояснювальна записка на 2 арк.;
- додаткові матеріали на 24 арк.
- електронна версія зазначеного.

011155

Керівник апарату В. Бондаренко

Хонда
Ільницька 235 05 65

КИЇВСЬКА МІСЬКА РАДА

№ 5

VIII СКЛИКАННЯ

ПОСТІЙНА КОМІСІЯ З ПИТАНЬ ВЛАСНОСТІ

01044, м. Київ, вул. Хрещатик, 36 *тел.:(044) 202-73-12*

26 .04.2017 №08/283- 382

Голові постійної комісії Київради з питань культури, туризму та інформаційної політики
Мусі В.В.

Шановна Вікторіє В'ячеславівно!

Відповідно до Вашої пропозиції, висловленої на засіданні пленарного засідання Київської міської ради 20.04.2017 направляється на доопрацювання проект рішення «Про передачу в оренду без проведення конкурсу нежитлового будинку комунальної власності територіальної громади міста Києва (ТОВ "РОДОВІД МУЗЕЙ", вул. Терещенківська, 12, літ.А)» (доручення від 12.01.2017 №08/231-154/ПР).

Додаток: оригінал зазначеного вище проекту рішення Київської міської ради.

Голова комісії Л.Антонєнко

Вик. А.Чумаченко

08/231-154/ПР
12.01.2017

КИЇВСЬКА МІСЬКА РАДА

IV сесія VIII СКЛИКАННЯ

РІШЕННЯ

63(41)п.3
45(42)п.2
20(N43)п.1

_____№_____

ПРОЕКТ

В-1 ~~В-5~~
20.04.2017

Про передачу в оренду без проведення конкурсу нежитлового будинку комунальної власності територіальної громади міста Києва

Відповідно до статей 760-763 Цивільного кодексу України, частини п'ятої статті 60 Закону України «Про місцеве самоврядування в Україні», статей 5 та 9 Закону України «Про оренду державного та комунального майна», Положення про оренду майна територіальної громади міста Києва, затвердженого рішенням Київської міської ради від 21 квітня 2015 року № 415/1280 з метою забезпечення ефективного використання нежитлових приміщень комунальної власності територіальної громади міста Києва, Київська міська рада

ВИРІШИЛА:

1. Передати в оренду без проведення конкурсу нежитловий будинок комунальної власності територіальної громади міста Києва згідно з додатком.

2. Департаменту комунальної власності м. Києва виконавчого органу Київської міської ради (Київської міської державної адміністрації) укласти в установленому порядку договір оренди нежитлових приміщень комунальної власності територіальної громади міста Києва згідно з пунктом 1 цього рішення.

3. Контроль за виконанням цього рішення покласти на постійну комісію Київської міської ради з питань власності.

Київський міський голова В. Кличко

Подання:

Київський міський голова В. Кличко

Погоджено:

Заст/ Голова постійної комісії Київської міської ради з питань власності Л. Антонєнко
М. Конобас

Секретар постійної комісії Київської міської ради з питань власності С. Артеменко

Голова постійної комісії Київської міської ради з питань культури, туризму та інформаційної політики В. Муха
Підтримано в порядку ч. 5 ст. 30 Регламенту

Секретар постійної комісії Київської міської ради з питань культури, туризму та інформаційної політики О. Поживанов
М. Конобас

Начальник Управління правового забезпечення діяльності Київської міської ради В. Слончак
З правовим висновком від 09.03.2017 №08/230-535

Директор Департаменту комунальної власності м. Києва А. Гудзь

Заступник голови М. Поворозник

Перший заступник голови Г. Пліс

Керівник апарату В. Бондаренко

Заступник керівника апарату – начальник юридичного управління Л. Верес
ознайомлений 16.12.16

Додаток
до рішення
Київської міської ради
_____№ _____

Нежитловий будинок комунальної власності територіальної громади міста Києва,
який передається в оренду без проведення конкурсу

№ п/п	Повна назва орендаря, його форма власності та форма фінансування	Адреса та характеристика об'єкта нерухомості	Призначення, характеристика об'єкта оренди та орендована площа, кв.м	Орендна плата	Строк, на який укладається договір оренди:
ОРЕНДОДАВЕЦЬ - ДЕПАРТАМЕНТ КОМУНАЛЬНОЇ ВЛАСНОСТІ М.КИЄВА ВИКОНАВЧОГО ОРГАНУ КИЇВСЬКОЇ МІСЬКОЇ РАДИ (КИЇВСЬКОЇ МІСЬКОЇ ДЕРЖАВНОЇ АДМІНІСТРАЦІЇ)					
БАЛАНСОУТРИМУВАЧ – КОМУНАЛЬНЕ ПІДПРИЄМСТВО ПО УТРИМАННЮ ЗЕЛЕНИХ НАСАДЖЕНЬ ШЕВЧЕНКІВСЬКОГО РАЙОНУ М. КИЄВА					
1.	ТОВАРИСТВО З ОБМЕЖЕНОЮ ВІДПОВІДАЛЬНІСТЮ «РОДОВІД МУЗЕЙ» Форма власності - приватна Форма господарювання – госпрозрахункова Ідентифікаційний код 35851488	ТЕРЕЩЕНКІВСЬКА, № 12 ЛІТ. А Шевченківський район, Нежилий будинок, Загальна площа 94,1 кв.м	ДЛЯ РОЗМІЩЕННЯ МУЗЕЮ НАРОДНОГО ХУДОЖНИКА УКРАЇНИ ІВАНА СТЕПАНОВИЧА МАРЧУКА н/будинок Загальна площа 94,10 кв.м.	2 %	25 років

Київський міський голова В. Кличко

20(№43)

КИЇВСЬКА МІСЬКА РАДА

СЕКРЕТАРІАТ

УПРАВЛІННЯ ПРАВОВОГО ЗАБЕЗПЕЧЕННЯ ДІЯЛЬНОСТІ КИЇВСЬКОЇ МІСЬКОЇ РАДИ

01044, м. Київ, вул. Хрещатик, 36, каб. 921 *тел.: (044) 202-70-90*

03.03.17 № 08/230-535
на № _____ від _____

Голові постійної комісії Київської міської ради з питань власності
Антонєнку Л. В.

Правовий висновок
до проекту рішення Київської міської ради
"Про передачу в оренду без проведення конкурсу нежитлового будинку комунальної власності територіальної громади міста Києва"

За результатами правової експертизи проекту рішення Київської міської ради управління правового забезпечення діяльності Київської міської ради висловлює такі зауваження.

Згідно з проектом рішення пропонується передати в оренду без проведення конкурсу товариству з обмеженою відповідальністю "РОДОВІД МУЗЕЙ" нежитловий будинок комунальної власності територіальної громади міста Києва на вул. Терещенківській, 12 літ. А у Шевченківському районі м. Києва загальною площею 94,10 кв.м.

Відповідно до інформації наведеної у пояснювальній записці до проекту рішення, заявник (товариство з обмеженою відповідальністю "РОДОВІД МУЗЕЙ") відповідає вимогам, визначеним у абзаці четвертому частини четвертої статті 9 Закону України "Про оренду державного та комунального майна", і може отримати в орендне користування майно територіальної громади міста Києва без проведення конкурсу.

Так, згідно із абзацом четвертим частини четвертої статті 9 Закону України "Про оренду державного та комунального майна" передбачено, що у разі надходження заяви про оренду майна, зокрема від музею, оголошення про намір передати майно в оренду не розміщується і договір оренди укладається з таким заявником без-проведення конкурсу.

Своєю чергою, вважаємо за необхідне зазначити, що за інформацією отриманою із Єдиного державного реєстру юридичних осіб, фізичних осіб-підприємців та громадських формувань, станом на 09.03.2017 товариство з обмеженою відповідальністю "РОДОВІД МУЗЕЙ" за своєю організаційно-правовою формою є товариством з обмеженою відповідальністю основним видом діяльності якого є діяльність готелів (Код КВЕД 55.10.0).

Суспільні відносини у сфері музейної справи, правові, економічні, соціальні засади створення і діяльності музеїв України врегульовано Законом України "Про музеї та музейну справу".

Статтею 1 Закону України "Про музеї та музейну справу" передбачено, що музей - це науково-дослідний та культурно-освітній заклад, створений для вивчення, збереження, використання та популяризації музейних предметів та музейних колекцій з науковою та освітньою метою, залучення громадян до надбань національної та світової культурної спадщини. Основними напрямами діяльності музеїв відповідно до статті 2 цього Закону є науково-дослідна, культурно-освітня діяльність, комплектування музейних зібрань, експозиційна, фондова, видавнича, реставраційна, виставкова, пам'яткоохоронна робота, а також діяльність, пов'язана з науковою атрибуцією, експертизою, класифікацією, державною реєстрацією та усіма видами оцінки предметів, які можуть бути визначеними як культурні цінності, з метою включення до Музейного фонду України.

Згідно із статтею 8 Закону України "Про музеї та музейну справу" музей діє на підставі статуту (положення), що затверджується його засновником чи засновниками.

У статуті (положенні) музею визначаються: назва музею, його статус, склад засновників, їх права та обов'язки; організаційна структура, основні завдання та напрями діяльності; джерела надходження коштів і їх використання, склад майна музею, порядок його реорганізації та ліквідації, умови збереження музейного зібрання у разі ліквідації музею; інші умови діяльності музею (стаття 8 Закону України "Про музеї та музейну справу").

З аналізу наданої до проекту рішення ксерокопії статуту товариства з обмеженою відповідальністю "РОДОВІД МУЗЕЙ" можна дійти висновку про те, що останнім не передбачено умов збереження музейного зібрання у разі ліквідації музею.

З огляду на зазначене, сумнівним з правового погляду є віднесення товариства з обмеженою відповідальністю "РОДОВІД МУЗЕЙ" до музеїв. Також, до проекту рішення не надано інших документів, які б свідчили про утворення та діяльність музею відповідно до вимог Закону України "Про музеї та музейну справу".

Отже, правових підстав для передачі товариству з обмеженою відповідальністю "РОДОВІД МУЗЕЙ" в оренду майна територіальної громади міста Києва без проведення конкурсу немає.

Враховуючи вищенаведене, проект рішення повертається управлінням як такий, що не відповідає вимогам законодавства.

Начальник управління В. Слончак

Зауваження
до проекту рішення Київської міської ради «Про передачу в оренду без проведення конкурсу нежитлового будинку комунальної власності територіальної громади міста Києва»

Проектом рішення Київської міської ради та додатком до нього передбачено передати Товариству з обмеженою відповідальністю «РОДОВІД МУЗЕЙ» в оренду без проведення конкурсу нежитловий будинок комунальної власності територіальної громади міста Києва, загальною площею 94,1 кв.м., що розташований на вулиці Терещенківська, 12 а, Подільський район, для розміщення музею народного художника України Івана Степановича Марчука.

Перелік випадків передачі в оренду майна без конкурсу регламентується частиною четвертою статті 9 Закону України «Про оренду державного та комунального майна», якою зокрема визначено, що у разі надходження заяви про оренду майна від музею, оголошення про намір передати майно в оренду не розміщується і договір оренди укладається з таким заявником без проведення конкурсу.

В розумінні статті 1 Закону України «Про музеї та музейну справу» музеєм є науково-дослідний та культурно-освітній заклад, створений для вивчення, збереження, використання та популяризації музейних предметів та музейних колекцій з науковою та освітньою метою, залучення громадян до надбань національної та світової культурної спадщини.

При цьому стаття 8 Закону України «Про музеї та музейну справу» визначає, що музей діє на підставі статуту (положення), який має містити назву музею, його статус, склад засновників, їх права та обов'язки; організаційну структуру, основні завдання та напрями діяльності; джерела надходження коштів і їх використання, склад майна музею, порядок його реорганізації та ліквідації, умови збереження музейного зібрання у разі ліквідації музею та інші умови діяльності музею.

Однак, відповідно до пункту 3.1 розділу 3 Статуту Товариства з обмеженою відповідальністю «РОДОВІД МУЗЕЙ» його метою діяльності є задоволення попиту фізичних та юридичних осіб будь-яких форм власності в товарах, роботах та послугах, а також одержання прибутку та використання його в інтересах учасників та для розвитку цього товариства та вирішення соціальних завдань суспільства, що не відповідає національній музейній політиці, основні напрями якої, визначені статтею 3 Закону України «Про музеї та музейну справу».

Також, статутом Товариства з обмеженою відповідальністю «РОДОВІД МУЗЕЙ» взагалі не передбачено умови збереження музейного зібрання у разі ліквідації музею.

Отже, з аналізу вищевикладеного не можливо зробити однозначний висновок, що Товариство з обмеженою відповідальністю «РОДОВІД МУЗЕЙ» є музеєм у розумінні Закону України «Про музеї та музейну справу».

Таким чином, у пояснювальній записці до проекту розпорядження необхідно зазначити правові підстави для передачі Товариству з обмеженою

відповідальністю «РОДОВІД МУЗЕЙ» в оренду без проведення конкурсу об'єкта оренди.

Окрім того, у додатку до проекту рішення зазначена невірна адреса розташування об'єкта оренди.

Заступник керівника апарату –
начальник юридичного управління Л. Верес

Фролова Є.М. 202-74-87

ПОЯСНЮВАЛЬНА ЗАПИСКА
до проекту рішення Київської міської ради
«Про передачу в оренду без проведення конкурсу нежитлового будинку комунальної власності територіальної громади міста Києва»

1. Обґрунтування необхідності прийняття рішення.

До компетенції Київської міської ради належить здійснення повноважень територіальної громади міста Києва щодо володіння, користування та розпорядження об'єктами права комунальної власності, в тому числі передача об'єктів права комунальної власності в оренду юридичним особам.

Марчук Іван Степанович – сучасний український живописець, народний художник України, лауреат Національної премії України ім. Т. Г. Шевченка. Почесний громадянин Києва й Тернополя.

У жовтні 2007 року потрапив до рейтингу 100 геніїв сучасності, який уклала британська газета The Daily Telegraph.

25 червня 2016 року нагороджений Орденом Свободи за значний особистий внесок у державне будівництво, соціально-економічний, науково-технічний, культурно-освітній розвиток України, вагомі трудові здобутки та високий професіоналізм.

Доробок митця налічує близько 5000 творів. Провів понад 120 персональних і близько 50 колективних виставок.

Сьогодні його картини вражають мистецтвознавців Європи, Америки, Австралії, йому пропонують виставлятися в найкращих залах світу, і це все на противагу минулому гонінню та переслідуванню в Україні. Картини Івана Марчука зберігаються в багатьох колекціях у різних країнах світу.

До 80-річчя від дня народження Івана Марчука Укрпошта видала поштовий конверт і марку із зображенням картини "Скажи мені правду". 12 травня 2016 у присутності митця на Головпоштамті у Києві відбулося урочисте погашення марки.

У 2005 році Президент України Віктор Ющенко обіцяв створити всесвітньовідомому художнику музей його картин на Андріївському узвозі в Києві. Було навіть закладено капсулу на місці майбутньої споруди, однак досі музей не створено.

Перший музей художникові 2010 року створили його земляки в рідному селі Москалівці, який відкрили за участі Івана Марчука.

Український народ в боргу перед визнаним генієм світу – художником Іваном Степановичем Марчуком.

Департаментом комунальної власності м. Києва опрацьовано передбачений пунктом 8.2 Положення про оренду майна територіальної громади міста Києва, затвердженим рішенням Київської міської ради 21.04.2015 № 415/1280, пакет документів товариства з обмеженою відповідальністю «Родовід Музей», наданий для розгляду питання про надання в оренду нежитлового будинку комунальної власності територіальної громади міста Києва. Зазначений заявник відповідає вимогам, визначеним у абзаці

четвертому частини четвертої статті 9 Закону України «Про оренду державного та комунального майна», і може отримати в орендне користування майно територіальної громади міста Києва без проведення конкурсу та після прийняття відповідного рішення Київської міської ради укласти договір оренди відповідно до підпункту 8.5 пункту 8 Положення про оренду майна територіальної громади міста Києва, затвердженого рішенням Київської міської ради від 21.04.2015 № 415/1280.

ТОВ «Родовід музей», як музей та заклад культури, планує своїми силами та за свій кошт відкрити, провівши певні роботи по пристосуванню будинку на вул. Терещенківській, 12 літ. А під музейну функцію – музей Івана Марчука.

Враховуючи наведене, підготовлено проект рішення Київської міської ради про передачу в оренду без проведення конкурсу товариству з обмеженою відповідальністю «Родовід Музей» нежитлового будинку № 12 літ. А на вул. Терещенківській, загальною площею 94,10 кв. м та про укладання Департаментом комунальної власності м. Києва виконавчого органу Київської міської ради (Київської міської державної адміністрації) відповідного договору оренди.

2. Мета і шляхи її досягнення.

Даний проект підготовлений з метою забезпечення ефективного використання нерухомого майна територіальної громади міста Києва та відкриття музею народного художника України Івана Степановича Марчука.

3. Правові аспекти.

Проект рішення розроблений відповідно до статей 760-763 Цивільного кодексу України, частини п'ятої статті 60 Закону України «Про місцеве самоврядування в Україні», статей 5 та 9 Закону України «Про оренду державного та комунального майна», Положення про оренду майна територіальної громади міста Києва, затвердженого рішенням Київської міської ради від 21.04.2015 № 415/1280.

Згідно з пунктом 1 проекту рішення пропонується передати в оренду без проведення конкурсу нежитловий будинок комунальної власності територіальної громади міста Києва.

Згідно з пунктом 2 доручається Департаменту комунальної власності м. Києва виконавчого органу Київської міської ради (Київської міської державної адміністрації) укласти в установленому порядку договір оренди нежитлового будинку, переданих в оренду згідно з пунктом 1.

4. Фінансово – економічне обґрунтування.

Прийняття та реалізація даного рішення не потребує додаткових витрат з бюджету міста Києва.

5. Прогноз результатів.

Прийняття та реалізація даного проекту рішення дозволить укласти договір оренди з товариством з обмеженою відповідальністю «Родовід музей» для відкриття музею народного художника України Івана Степановича Марчука.

Київський міський голова В. Кличко

Інформація до проекту рішення Київради
«Про передачу в оренду без проведення конкурсу нежитлового будинку комунальної власності територіальної громади міста Києва»

ТОВ «РОДОВІД МУЗЕЙ», вул. Терещенківська, 12 літ. А, **94,1** кв. м		
Номер пункту додатку до проекту рішення Київської міської ради	Вартість об'єкта оренди, грн. без ПДВ	**3 451 120,00**
	Вартість 1 кв. м, грн. без ПДВ	36 675,03
	Дата, на яку здійснено оцінку	31.08.2016
	Дата затвердження висновку	14.11.2016
	Дата розрахунку орендної плати	01.11.2016
	Орендна плата за 1 кв. м, грн. без ПДВ	**61,13**
	Орендна плата за місяць, грн. без ПДВ	**5 751,87**

власність

КИЇВСЬКА МІСЬКА РАДА

VIII СКЛИКАННЯ

ПОСТІЙНА КОМІСІЯ З ПИТАНЬ КУЛЬТУРИ, ТУРИЗМУ ТА ІНФОРМАЦІЙНОЇ ПОЛІТИКИ

01044, м. Київ, вул. Хрещатик, 36 *тел.:(044)202-72-25; тел./факс(044)202-73-05*

25.01.2017 № 08/292-43

Витяг з протоколу № 2
чергового засідання постійної комісії Київської міської ради
з питань культури, туризму та інформаційної політики (Комісії)

м. Київ 25.01.2017

Присутні депутати Комісії: ***Муха Вікторія Вячеславівна*** *– голова Комісії,* ***Бенюк Богдан Михайлович*** *– заступник голови Комісії,* ***Поживанов Олександр Михайлович*** *– секретар Комісії,* ***Березницька Людмила Іванівна*** *– член Комісії,* ***Таранов Андрій Володимирович.***

Присутні та запрошені:

Попова Діана Олегівна – директор Департаменту культури виконавчого органу Київської міської ради (Київської міської державної адміністрації);

Анжияк Сергій Михайлович — перший заступник директора – начальник управління мистецтв та культурно-освітніх закладів Департаменту культури виконавчого органу Київської міської ради (Київської міської державної адміністрації);

Шуляк Микола Васильович – заступник директор Департаменту культури виконавчого органу Київської міської ради (Київської міської державної адміністрації);

Шмуляр Олег Васильович — заступник директора Департаменту комунальної власності м. Києва виконавчого органу виконавчого органу Київської міської ради (Київської міської державної адміністрації);

Дідковський І.М – засновник ТОВ «Родовід музей».

Голосували за порядок денний в цілому:
«За» - 5, «Проти» -0, «Утримався» -0.
Рішення прийняте.

Порядок денний.

5. Розгляд **проекту рішення Київської міської ради** «Про передачу в оренду без проведення конкурсу нежитлового будинку комунальної власності територіальної громади міста Києва»

(подання Київського міського голови В.Кличка, доручення заступника міського голови – секретаря Київської міської ради В.Прокопіва від 12.01.2017 № 08/231-154/ПР).

По питанню №5.

Слухали: В.В. Муху про **проект рішення Київської міської ради** «Про передачу в оренду без проведення конкурсу нежитлового будинку комунальної власності територіальної громади міста Києва».

Виступили: Шмуляр О.В. інформував, що проектом рішення пропонується передати ТОВ «Родовід музей» приміщення по вул. Терещенківській 12, літ. А. Мета використання – розміщення музею народного художника України Івана Степановича Марчука. Орендна ставка – 2%. Всі процедури, передбачені законодавством дотримані. Прохання підтримати.

В.В. Муха задала запитання щодо терміну оренди та хто є балансоутримувачем даної будівлі, чи є його погодження та чому не проводився конкурс на оренду вказаної будівлі?

Шмуляр О.В. відповів, що балансоутримувачем є КП УЗН Шевченківського району міста Києва, який погодив дане рішення як і Шевченківська районна в місті Києві державна адміністрація листом, які не відображені в проекті рішення. Запропонований термін дії договору – 25 років. Конкурс не було проведено, оскільки відповідно до чинного законодавства заклади культури мають право на отримання приміщень поза конкурсом.

В.В. Муха запитала чи є ТОВ «Родовід музей» музеєм в розумінні Закону України «Про музеї та музейну справу».

Шмуляр О.В. відповів, що ТОВ має паспорт музею за адресою: вул. Лаврська, 21 виданий 2012 року. Після отримання нового приміщення, товариство зможе отримати паспорт і на цю будівлю.

Попова Д.О. наголосила, що постать Марчука ні в кого не викликає сумнівів, це вже справжній бренд України та її культури. В даному випадку йдеться про приватну ініціативу меценатів Ігора Дідковського та Сергія Тарути, які побажали створити музей-майстерню.

Б.М. Бенюк підтримав озвучені твердження, однак, не применшуючи здобутки Марчука, є певні питання до ТОВ «Родовід музей». Відповідно до зауважень юристів Київської міської ради, це товариство не є музеєм в розумінні Закону України «Про музеї та музейну справу». Окрім музеїв згідно даних з державного реєстру юр.осіб товариство займається й іншою діяльністю: будівництво, розміщення закладів харчування та кафе, готельний бізнес, діяльність барів, рекламна діяльність. Окрім цього викликає питання й запропонований термін оренди у 25 років. Наголосив на необхідності вирішити дані питання правильно з юридичної точки зору.

Дідковський І.М. розповів про підтримку яку він надає Івану Марчуку, про створену за власні кошти виставку робіт художника в головному офісі ДП «Укрпошта». Щодо проекту рішення: планується взяти в оренду приміщення

площею 94 кв.м., здійснити ремонт та організувати музей-майстерню. Розповів про концепцію «Київ – місто Івана Марчука». Наголосив на необхідності популяризації міста. ТОВ «Родовід музей» в минулому році організував виставки Івана Марчука в Києві (Мистецький арсенал), Тернополі, Львові, Одесі, приміщенні Європарламенту.

В.В. Муха поставила на голосування пропозицію підтримати **проект рішення Київської міської ради** «Про передачу в оренду без проведення конкурсу нежитлового будинку комунальної власності територіальної громади міста Києва».

Голосували: «За» - 2, «проти» - 0, «утримались» - 2, «не голосували» -1

Рішення не прийнято

Голова В.В Муха

Департамент комунальної власності м. Києва

ЗАЯВА ПРО ОРЕНДУ

Прошу надати в оренду комунальне майно територіальної громади міста Києва без проведення конкурсу

ЗАЯВНИК

Організаційна форма та повна назва
(заповнюється згідно із свідоцтвом про державну реєстрацію)
Товариство з обмеженою відповідальністю
«РОДОВІД МУЗЕЙ»

Ідентифікаційний код

3	5	8	5	1	4	8	8		

Форма власності **приватна**
(комунальна, державна, приватна)

Юридична адреса:
01010, м. Київ, вул.. Московська,8

Контактний телефон
роб._____
моб.067-577-01-23

ОБ'ЄКТ

Адреса:

вул. Терещенківська, 12
(будинок садівника у парку ім.. Т. Г. Шевченка)

район: Шевченківський

площа **94,1** **кв.м**

Пропозиція щодо цільового використання:

Розміщення музею майстерні

Поверх	Площа, кв.м	Цільове використання
Нежитлова споруда	94,10	Розміщення музею майстерні

Термін оренди 25 років

Директор **Нагребальна З. І.**

м. Київ * Україна * Товариство з обмеженою відповідальністю «РОДОВІД МУЗЕЙ» код 35851488

04062/120012

"ЗАТВЕРДЖУЮ"

Заступник директора
Департаменту комунальної
власності м. Києва
Плотніков Ю.А.
"11" листопада 2016 р.

ВИСНОВОК

про вартість майна

Суб'єкт оціночної діяльності Приватне підприємство «ЮРЕОЛ», що діє на підставі Сертифікату суб'єкта оціночної діяльності № 1000/15 від 24.12.2015 р. та згідно Договору з Комунальним підприємством по утриманню зелених насаджень Шевченківського району м. Києва від 20 вересня 2016 року № 112/2016 виконав незалежну оцінку майна, а саме: ***нежилої будівлі (будинку садівника) загальною площею 94,1 м², розташованого за адресою: м. Київ, вул. Терещенківська, 12, літер А,*** з метою визначення ринкової вартості для розрахунку орендної плати.

На базі результатів проведеної оцінки, враховуючи мету оцінки, був сформований висновок про наступне:

Ринкова вартість об'єкта оцінки станом на 31.08.2016 р. становить:

3 451 120

(три мільйони чотириста п'ятдесіт одна тисяча сто двадцять) грн.

без урахування ПДВ,

(з розрахунку за 1 кв. м становить **36 675,03 грн.** без урахування ПДВ).

ПДВ – **690 224**

(шістсот дев'яносто тисяч двісті двадцять чотири) грн.

Вартість об'єкта оцінки з урахуванням ПДВ становить:

4 141 344 (чотири мільйони сто сорок одна тисяча триста сорок чотири) грн.

При визначенні вартості об'єкта оцінки оцінювачем були застосовані наступні методичні підходи: порівняльний, дохідний.

Суб'єкт оціночної діяльності
(директор СОД)
ПП «ЮРЕОЛ» _____ Сохань С.В.
м. п.

Оцінювач: _____ Сохань С.В.
(Свідоцтво про реєстрацію в Державному реєстрі оцінювачів від 29 квітня 2002 р. № 812)

Україна • Приватне підприємство • м. Київ
«ЮРЕОЛ»
Ідентифікаційний код 25635685

ШЕВЧЕНКІВСЬКА РАЙОННА В МІСТІ КИЄВІ ДЕРЖАВНА АДМІНІСТРАЦІЯ

КОМУНАЛЬНЕ ПІДПРИЄМСТВО ПО УТРИМАННЮ ЗЕЛЕНИХ НАСАДЖЕНЬ ШЕВЧЕНКІВСЬКОГО РАЙОНУ м. КИЄВА

юр. адреса: вул. Пирогова, 4/26, м. Київ, 01030; фактична: пр-т Перемоги, 82-А, м. Київ, 03113
тел. 455-64-55, факс 453-33-13, E-mail: KPUZN@ukr.net, www.zelensvit.com.ua, код ЄДРПОУ 31753249

18.10.2016 № 1901
На № _____ *від* _____

ДОВІДКА

Комунальне підприємство по утриманню зелених насаджень Шевченківського району м. Києва повідомляє, що будинок садівника в парку ім. Т.Г. Шевченка, який відповідно до розпорядження виконавчого органу Київської міської ради (Київської міської державної адміністрації) від 22.08.2011 № 1484 „Про використання майна комунальної власності територіальної громади м. Києва" перебуває у користуванні КП УЗН Шевченківського району, не є об'єктом охорони культурної спадщини.

Заступник директора
з економічних питань **КРУТЬ С.О.**

453-33-15

ПЛАН

поверхів громадського (виробничого) будинку (приміщення)

Будинок садівника

(призначення)

вулиця Терещенківська буд.№ 12

місто (селище, село) Київ

Масштаб 1:200

Поверх 1 літери " А "

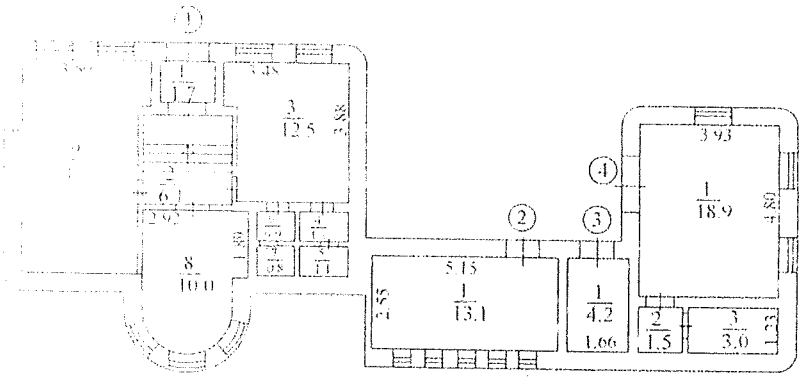

ПРОЕКТГЕОСЕРВІС

ЗГІДНО З ОРИГІНАЛОМ

РОДОВІД МУЗЕЙ
КУЛЬТУРА СВІДОМОСТІ

07.10.2016, м.Київ

Департамент комунальної власності
м.Києва

Український народ в боргу перед визнаним генієм світу – художником Іваном Степановичем Марчуком.

Звідси, ТОВ «РОДОВІД музей», як музей та заклад культури, планує своїми силами та за свій кошт відкрити, провівши певні роботи по пристосуванню будинку садівника, що у парку Т.Шевченка, під музейну функцію - музей Івана Марчука.

З повагою,
ТОВ «РОДОВІД музей» Нагребельна З.І.

РОДОВІД МУЗЕЙ
КУЛЬТУРА СВІДОМОСТІ

07.10.2016, м.Київ

Штатній розпис
ТОВ «РОДОВІД музей»

1. Директор музею – Нагребельна Зоряна Ігорівна
2. Виконавчий директор – Канівець Микола Петрович
3. Заступник директора з наукової роботи – Корнієнко Сергій Анатолійович
4. Головний хранитель – Корнієнко Олена Володимирівна

Директор
ТОВ «РОДОВІД музей» Нагребельна З.І.

Товариство з обмеженою відповідальністю * м.Київ * Україна *
«Родовід Музей»
Ідентифікаційний код 35851488

Серія А01

СВІДОЦТВО

№ 262572

ПРО ДЕРЖАВНУ РЕЄСТРАЦІЮ ЮРИДИЧНОЇ ОСОБИ

ТОВАРИСТВО З ОБМЕЖЕНОЮ ВІДПОВІДАЛЬНІСТЮ "РОДОВІД МУЗЕЙ"

Ідентифікаційний код юридичної особи	**35851488**
Місцезнаходження юридичної особи	**01010, М.КИЇВ, ВУЛИЦЯ МОСКОВСЬКА, БУДИНОК 8**
Місце проведення державної реєстрації	**ПЕЧЕРСЬКА РАЙОННА У МІСТІ КИЄВІ ДЕРЖАВНА АДМІНІСТРАЦІЯ**
Дата проведення державної реєстрації	**16.04.2008**
Номер запису в Єдиному державному реєстрі юридичних осіб та фізичних осіб-підприємців	**1 070 102 0000 032916**

Державний реєстратор **МОСЕНДЗ М. Ю.**

Печерська районна в місті Києві державна адміністрація * Державний реєстратор * Мосендз Марина Юріївна * Україна *

М.П.

Україна * Товариство з обмеженою відповідальністю * м.Київ * Музей * код 35851488

ДЕРЖАВНИЙ КОМІТЕТ СТАТИСТИКИ УКРАЇНИ
ГОЛОВНЕ УПРАВЛІННЯ СТАТИСТИКИ У М.КИЄВІ
ВІДДІЛ СТАТИСТИКИ У ПЕЧЕРСЬКОМУ РАЙОНІ
вул. Московська, 19/1, м. Київ, 01010
тел.(044) 254-40-97, E-mail:pecher@ukrpack.net

ЗАТВЕРДЖЕНО
Наказ Держкомстату України
12.06.2007 № 164

ДОВІДКА АБ № 340600
З ЄДИНОГО ДЕРЖАВНОГО РЕЄСТРУ ПІДПРИЄМСТВ ТА ОРГАНІЗАЦІЙ УКРАЇНИ (ЄДРПОУ)

ТОВАРИСТВО З ОБМЕЖЕНОЮ ВІДПОВІДАЛЬНІСТЮ "РОДОВІД МУЗЕЙ"

Ідентифікаційний код 35851488 Правовий статус суб'єкта ЮРИДИЧНА ОСОБА

Керівник ДІДКОВСЬКА ЗОРЯНА ІГОРІВНА Телефон 044 3627829

Класифікаційні дані:

Місцезнаходження за КОАТУУ 8038200000 01010 М.КИЇВ, ПЕЧЕРСЬКИЙ Р-Н, ВУЛИЦЯ ЛАВРСЬКА, БУДИНОК 21, КВАРТИРА 47

Організаційно-правова форма за КОПФГ 240 ТОВАРИСТВО З ОБМЕЖЕНОЮ ВІДПОВІДАЛЬНІСТЮ

Види діяльності за КВЕД
55.10.0 Діяльність готелів

92.52.0 Діяльність музеїв та охорона історичних місць і будівель

55.30.1 Діяльність ресторанів

55.30.2 Діяльність кафе

55.40.0 Діяльність барів

45.21.1 Будівництво будівель

Інституційний сектор економіки за КІСЕ S.11002 Приватні нефінансові корпорації

З оригіналом вірно

Дата первинної реєстрації 16.04.2008

Дата та номер останньої реєстраційної дії 04.08.2011 № 10701070002032916

Свідоцтво про державну реєстрацію серія №

Місце проведення реєстраційної дії ПЕЧЕРСЬКА РАЙОННА В МІСТІ КИЄВІ ДЕРЖАВНА АДМІНІСТРАЦІЯ

Дата внесення даних щодо суб'єкта до ЄДРПОУ 05.08.2011

Дата видачі довідки 05.08.2011

Виконавець ЮРКЕВИЧ О.А. Телефон 2544097

Начальник районного відділу статистики

БУЄВА Л.В.

КОАТУУ - Класифікатор об'єктів адміністративно-територіального устрою України

КОПФГ - Класифікація організаційно-правових форм господарювання

КВЕД - Класифікація видів економічної діяльності

КІСЕ - Класифікація інституційних секторів економіки

МІНІСТЕРСТВО ЮСТИЦІЇ УКРАЇНИ

Єдиний державний реєстр юридичних осіб, фізичних осіб-підприємців та громадських формувань

Особливості роботи

- з метою захисту ЄДР, перед кожним пошуком необхідно підтверджувати, що з системою працює людина за допомогою спеціального тесту системи reCAPTCHA;
- **захист за методом reCAPTCHA має функції для використання особами з вадами зору;**
- кількість сторінок, що відкриваються з кожної IP-адреси за певний проміжок часу та максимальна кількість результатів пошуку обмежена, що обумовлено запобіганням перевантаження бази даних ЄДР запитами.

Безкоштовний запит

Безкоштовний пошук відомостей у Єдиному державному реєстрі юридичних осіб, фізичних осіб-підприємців та громадських формувань (далі - ЄДР) здійснюється відповідно до статті 11 Закону України «Про державну реєстрацію юридичних осіб, фізичних осіб-підприємців та громадських формувань».

Безкоштовний пошук у ЄДР відрізняється від надання відомостей з реєстру на платній основі, детальніше про критерії пошуку та інформацію, що включається до безкоштовного пошуку, можна ознайомитись на сторінці "Інформація".

Шукати ще

Детальна інформація про юридичну особу

Повне найменування юридичної особи та скорочене у разі його наявності	ТОВАРИСТВО З ОБМЕЖЕНОЮ ВІДПОВІДАЛЬНІСТЮ "РОДОВІД МУЗЕЙ" (ТОВ "РОДОВІД МУЗЕЙ")
Повне та скорочене найменування юридичної особи англійською мовою у разі їх наявності	
Організаційно-правова форма	ТОВАРИСТВО З ОБМЕЖЕНОЮ ВІДПОВІДАЛЬНІСТЮ
Назва юридичної особи	"РОДОВІД МУЗЕЙ"
Ідентифікаційний код юридичної особи	35851488
Центральний чи місцевий орган виконавчої влади, до сфери управління якого належить державне підприємство або частка держави у статутному капіталі юридичної особи, якщо ця частка становить не менше 25 відсотків	
Місцезнаходження юридичної особи	01010, м.Київ, ВУЛИЦЯ ЛАВРСЬКА, будинок 21, квартира 47
	ДІДКОВСЬКИЙ ІГОР МИКОЛАЙОВИЧ

Перелік засновників (учасників) юридичної особи, у тому числі прізвище, ім'я, по батькові, якщо засновник – фізична особа; найменування, місцезнаходження та ідентифікаційний код юридичної особи, якщо засновник – юридична особа	Адреса засновника: 01015, м.Київ, Печерський район, ВУЛИЦЯ ЛАВРСЬКА, будинок 21, квартира 47 Розмір внеску до статутного фонду (грн.): 36750.00 ДІДКОВСЬКИЙ ОЛЕГ МИКОЛАЙОВИЧ Адреса засновника: 02192, м.Київ, Дарницький район, ДАРНИЦЬКИЙ БУЛЬВАР, будинок 7, квартира 201 Розмір внеску до статутного фонду (грн.): 15750.00
Дані про розмір статутного капіталу (статутного або складеного капіталу) та про дату закінчення його формування	Розмір (грн.): 52500.00 Дата закінчення формування: 16.04.2009
Види діяльності	Код КВЕД 45.21.1 БУДІВНИЦТВО БУДІВЕЛЬ; Код КВЕД 55.30.1 ДІЯЛЬНІСТЬ РЕСТОРАНІВ; Код КВЕД 55.30.2 ДІЯЛЬНІСТЬ КАФЕ; Код КВЕД 55.40.0 ДІЯЛЬНІСТЬ БАРІВ; Код КВЕД 74.40.0 РЕКЛАМНА ДІЯЛЬНІСТЬ; Код КВЕД 55.10.0 ДІЯЛЬНІСТЬ ГОТЕЛІВ (основний); Код КВЕД 92.52.0 ДІЯЛЬНІСТЬ МУЗЕЇВ ТА ОХОРОНА ІСТОРИЧНИХ МІСЦЬ І БУДІВЕЛЬ
Відомості про органи управління юридичної особи	
Прізвище, ім'я, по батькові, дата обрання (призначення) осіб, які обираються (призначаються) до органу управління юридичної особи, уповноважених представляти юридичну особу у правовідносинах з третіми особами, або осіб, які мають право вчиняти дії від імені юридичної особи без довіреності, у тому числі підписувати договори та дані про наявність	НАГРЕБЕЛЬНА ЗОРЯНА ІГОРІВНА - керівник з 24.10.2010

обмежень щодо представництва від імені юридичної особи

Дата та номер запису в Єдиному державному реєстрі про проведення державної реєстрації юридичної особи – у разі, коли державна реєстрація юридичної особи була проведена після набрання чинності Законом України "Про державну реєстрацію юридичних осіб та фізичних осіб-підприємців"

Дата запису: 16.04.2008
Номер запису: 1 070 102 0000 032916

Дата державної реєстрації, дата та номер запису в Єдиному державному реєстрі про включення до Єдиного державного реєстру відомостей про юридичну особу – у разі, коли державна реєстрація юридичної особи була проведена до набрання чинності Законом України "Про державну реєстрацію юридичних осіб та фізичних осіб-підприємців"

Дата державної реєстрації, дата та номер запису в Єдиному державному реєстрі про проведення державної реєстрації юридичної особи, яка утворена в результаті перетворення

Назва установчого документа

Дані про наявність відмітки про те, що юридична особа створюється та діє на підставі модельного статуту

Дані про відокремлені підрозділи юридичної особи

Дані про перебування юридичної особи в процесі провадження у справі про банкрутство, санації

Дані про перебування юридичної особи в процесі припинення

Відомості про строк, визначений засновниками (учасниками) юридичної особи, судом або органом, що прийняв рішення про припинення юридичної особи, для заявлення кредиторами своїх вимог

Дата та номер запису про державну реєстрацію припинення юридичної особи, підстава для його внесення

Дата та номер запису про відміну державної реєстрації припинення юридичної особи, підстава для його внесення

Дані про юридичних осіб, правонаступником яких є зареєстрована юридична особа

Дані про юридичних осіб-правонаступників: повне найменування та місцезнаходження юридичних осіб-правонаступників, їх ідентифікаційні коди

Місцезнаходження реєстраційної справи

Печерська районна в місті Києві державна адміністрація

ГОЛОВНЕ УПРАВЛІННЯ РЕГІОНАЛЬНОЇ СТАТИСТИКИ:
Ідентифікаційний код органу: 21680000;
Дата взяття на облік:

	16.04.2008
Дата та номер запису про взяття та зняття з обліку, назва та ідентифікаційні коди органів статистики, Міндоходів, Пенсійного фонду України, в яких юридична особа перебуває на обліку:	ДЕРЖАВНА ПОДАТКОВА ІНСПЕКЦІЯ У ПЕЧЕРСЬКОМУ РАЙОНІ ГОЛОВНОГО УПРАВЛІННЯ ДФС У М.КИЄВІ: Ідентифікаційний код органу: 39669867; Відомості про відомчий реєстр: (дані про взяття на облік як платника податків); Дата взяття на облік: 17.04.2008; Номер взяття на облік: 48819 ДЕРЖАВНА ПОДАТКОВА ІНСПЕКЦІЯ У ПЕЧЕРСЬКОМУ РАЙОНІ ГОЛОВНОГО УПРАВЛІННЯ ДФС У М.КИЄВІ: Ідентифікаційний код органу: 39669867; Відомості про відомчий реєстр: (дані про взяття на облік як платника єдиного внеску); Дата взяття на облік: 17.04.2008; Номер взяття на облік: 10-053054
Дані органів статистики про основний вид економічної діяльності юридичної особи, визначений на підставі даних державних статистичних спостережень відповідно до статистичної методології за підсумками діяльності за рік	Код КВЕД 55.10.0 ДІЯЛЬНІСТЬ ГОТЕЛІВ
Дані про реєстраційний номер платника єдиного внеску, клас професійного ризику виробництва платника єдиного внеску за основним видом його економічної діяльності	Дані про реєстраційний номер платника єдиного внеску: 10-053054; Дані про клас професійного ризику виробництва платника єдиного внеску за основним

видом його економічної діяльності: 12

Термін, до якого юридична особа перебуває на обліку в органі Міндоходів за місцем попередньої реєстрації, у разі зміни місцезнаходження юридичної особи

Дата відкриття виконавчого провадження щодо юридичної особи (для незавершених виконавчих проваджень)

Інформація про здійснення зв'язку з юридичною особою

Телефон 1: 044 3627829

Шукати ще

Call-центр: 0-800-508-584
E-mail: reestry@nais.gov.ua

Тел: 044-200-09-02
E-mail: support@portmone.com

Державне підприємство "Інформаційно-ресурсний центр"
http://irc.gov.ua

Copyright © 2016, МІНІСТЕРСТВО ЮСТИЦІЇ УКРАЇНИ

Погоджено

Начальник Головного управління культури виконавчого органу Київської міської ради (Київської міської державної адміністрації)

С. І. Зоріна

Погоджено

Начальник відділу культури Печерської районної у м. Києві державної адміністрації

І. В. Андраш

Уніфікований паспорт музею

«РОДОВІД МУЗЕЙ»

м. Київ, вул. Лаврська 21, к. 47

Затверджено 2012 р.

Директор ТОВ «РОДОВІД МУЗЕЙ»

Дідковська З. І.

Код музею - **РОД/Ю**

I. Повна назва музею - **РОДОВІД МУЗЕЙ**

II. Профіль музею - **Історичний/комплексний**

III. Форма власності - **приватний**

IV. Засновник, власник - **Дідковський Ігор Миколайович, Дідковський Олег Миколайович**

V. Підпорядкування - **ТОВ «РОДОВІД МУЗЕЙ»**

VI. Заклад, що здійснює методичне керівництво - **засновники ТОВ «РОДОВІД МУЗЕЙ»**

VII. Статус - **юридична особа**

VIII. Категорія музею (за групою оплати праці) - **без категорії**

IX. Адреса музею, телефон, факс - **01015, м. Київ, вул. Лаврська 21, к. 47; тел. 044 3627829**

X. Короткі історичні відомості (дата заснування з посиланням на джерела). **ТОВ «РОДОВІД МУЗЕЙ» засноване 16.04.2008 р. (згідно з Протоколом Загальних зборів №1 від 03.03.2008 р.) задля проведення музейної діяльності та організації культурних заходів.**

XI. Структура музею

1. **Науково-фондова частина:**
   - **Головний хранитель.**
2. **Екскурсійна частина:**
   - **екскурсовод.**
3. **Виставковий зал:**
   - **завідуючий.**

XII. Керівний склад музею.

1. Директор музею - **Дідковська З. І.**

Освіта: Київський національний університет імені Тараса Шевченка; юридичний факультет.

2. Заступник директора з наукової роботи - **Корнієнко С. А.;**

Освіта: Київський національний університет імені Тараса Шевченка; філософський факультет.

3. Головний хранитель - **Корнієнко О. В.;**

Освіта: Київський національний університет імені Тараса Шевченка; інститут філології.

XIII. Персонал музею:

1. Всього працівників - **5**
2. Наукових працівників та екскурсоводів, з них - **2**
3. Мають вчений ступінь;
4. Мають вищу профільну освіту;
5. Мають вищу освіту - **5**

XIV. Нерухомі пам'ятки історії та культури у складі музею - **немає**

XV. Характеристика музейного приміщення:

1. Кількість будівель - **1**
2. Спеціально побудоване (автори, коли) - **немає**
3. Пристосоване - **1**
4. Пам'ятки архітектури чи історії - **немає**

XVI. Технічний стан будівель:

1. Потребує реставрації - **немає**
2. Потребує капітального ремонту - **немає**
3. Аварійне приміщення - **немає**
4. Належний стан - **задовільний**

XVII. Площа музею:

1. Загальна - **54**
2. Фондосховища - **54**

XVIII. Охорона музею - **сторожова охорона**

XIX. Технічне оснащення музею - **немає**

XX. Фонди музею:

1. Загальна кількість одиниць збереження - **21**
2. Кількість музейних предметів основного фонду - **21**
3. Кількість музейних предметів, що входять до Державного реєстру національного культурного надбання - **немає**

XXI. Характеристика експозиційних розділів:

1. Назва розділу - **«Скіфське золото»**
2. Дата останньої реекспозиції - **19.12.2009 - 19.02.2010**
3. Кількість експонатів основного фонду - **21**

XXII. Режим роботи музею - з **11:00 до 18:00. Вихідні дні: субота, неділя, понеділок.**

XXIII. Дата складання паспорта - **18 січня 2012 року**

XXIV. Печатка музею і підпис директора

Директор ТОВ «РОДОВІД МУЗЕЙ» **Дідковська З. І.**

ЗАТВЕРДЖЕНО
Загальними зборами учасників
Протокол № 2/10
Від 27 липня 2011 року

Державну реєстрацію змін до установчих документів ПРОВЕДЕНО
Дата реєстрації 04 СЕР 2011
Номер запису 1040105000103229
Державний реєстратор Печерська р.д.

СТАТУТ
Товариства з обмеженою відповідальністю
«РОДОВІД МУЗЕЙ»
(Нова редакція)
Ідентифікаційний код 35851488

м. Київ-2011

1. ЗАГАЛЬНІ ПОЛОЖЕННЯ.

1.1. Цей Статут є локальним нормативним актом, що визначає особливості організації, діяльнос припинення товариства з обмеженою відповідальністю "РОДОВІД МУЗЕЙ" (далі по тексту - Товариство).

Статут розроблений на основі Цивільного Кодексу України, Господарського Кодексу України. Закону Укр "Про господарські товариства" та інших законодавчих актів України.

1.2. Найменування Товариства.

1.2.1. Українською мовою:

- повне - товариство з обмеженою відповідальністю "РОДОВІД МУЗЕЙ";
- скорочене - ТОВ "РОДОВІД МУЗЕЙ".

1.2.2. Російською мовою:

- повне - общество с ограниченной ответственностью "РОДОВИД МУЗЕЙ";
- скорочене - ООО "РОДОВИД МУЗЕЙ".

1.2.3. Англійською мовою:

- повне – the company with limited responsibility "RODOVID MUSEUM";
- скорочене - CLR " RODOVID MUSEUM ".

1.3. Учасниками Товариства є :

1.3.1. Громадянин України - Дідковський Ігор Миколайович, паспорт серія СН № 080401, вид Дніпровським РУГУ МВС України в м. Києві 12 грудня 1995 року, ідентифікаційний номер - 2430911933, я зареєстрований за адресою: м. Київ, вул. Лаврська 21, кв. 47;

1.3.2. Громадянин України - Дідковський Олег Миколайович, паспорт: СН № 080402, виданий Дніпровськи ГУ МВС України в м. Києві 12 грудня 1995 року, ідентифікаційний номер - 2545810733. який зареєстрован адресою: м. Київ, Дарницький бульв., 7, кв. 201.

1.4. Всі питання, які не знайшли відображення в цьому Статуті регулюються чинним законодавством України.

1.5. Місцезнаходження Товариства: Україна, м. Київ, вул. Лаврська 21, кв. 47.

2. ЮРИДИЧНИЙ СТАТУС ТОВАРИСТВА

2.1. Товариство є юридичною особою з моменту його державної реєстрації за законодавством Укр має відокремлене майно, самостійний баланс, поточні та інші банківські рахунки в національній та іноземній ва круглу печатку зі своїм найменуванням та емблемою або знаком для товарів та послуг, кутовий штампи та штампи, фірмові бланки, емблему та товарний знак, інші реквізити, встановлені для юридичних осіб, здійснюють підприємницьку діяльність.

2.2. Товариство відповідає по своїх зобов'язаннях усім своїм майном, на яке відповідно до дію законодавства України може бути звернено стягнення. Товариство не відповідає по зобов'язаннях держави, дер не відповідає по зобов'язаннях Товариства.

2.3. Товариство не відповідає по зобов'язаннях Учасників. Учасники Товариства з обмеженою відповідальн не відповідають за його зобов'язаннями і несуть ризик збитків, пов'язаних з діяльністю Товариства, у межах вар своїх вкладів. Учасники Товариства, які не повністю внесли вклади, несуть солідарну відповідальність за зобов'язаннями у межах вартості невнесеної частини вкладу кожного з учасників.

2.4. Товариство має право:

2.4.1. Від свого імені укладати господарські договори та будь-які цивільно-правові правочини, в тому ч договори дарування та пожертви, набувати майнових та особистих немайнових прав, вступати в зобов'язання.

2.4.2. Бути позивачем та відповідачем в судових інстанціях.

2.4.3. Вести господарську діяльність, придбавати, продавати або відчужувати іншим способом, брати та зда в оренду, як в Україні, так і за кордоном, різного роду рухоме та нерухоме майно і землю.

2.4.4. Займатись на основі повного господарського розрахунку будь-якою підприємницькою діяльністю, як суперечить законодавству України.

2.4.5. Створювати свої дочірні підприємства, філії та представництва, як в Україні, так і за кордоном.

2.4.6. Бути учасником або засновником інших юридичних осіб.

2.4.7. Збільшувати та зменшувати розмір свого статутного капіталу (фонду).

2.4.8. Встановлювати ціни на свою продукцію, роботи, послуги.

2.4.9. Відкривати фірмові магазини та інші торговельні заклади.

2.4.10. Випускати облігації та інші цінні папери, здійснювати операції з цінними паперами відпов до законодавства України.

2.4.11. Виступати благодійником або набувачем благодійної допомоги.

2.4.12. Здійснювати фінансово-інвестиційні операції за рахунок власних коштів, надавати матеріал фінансову допомогу на зворотній чи без зворотній основі.

2.4.13. Здійснювати інші дії та проводити іншу діяльність, що не суперечать чинному законодавству України.

2.5. Товариство зобов'язане здійснювати бухгалтерський облік результатів своєї роботи, складати подавати фінансову та статистичну звітність відповідно до вимог законодавства України.

3. МЕТА ТА ПРЕДМЕТ ДІЯЛЬНОСТІ.

3.1. Товариство створюється з метою:

- задоволення попиту фізичних та юридичних осіб будь-яких форм власності в товарах, роботах та послугах;
- одержання прибутку та використання його в інтересах учасників, а також для розвитку Товариства та вирішє соціальних завдань суспільства.

3.2. Предметом діяльності Товариства є :

- організація готельної діяльності;
- впровадження передових технологій та методів управління в галузі будівництва, управління готеля

проведення операцій з нерухомістю в Україні та за її межами;
- підвищення ефективності використання матеріальних, фінансових та інших ресурсів комплексу нерухомо готельного комплексу, сприяння розвитку конкурентного ринку в цій сфері;
- залучення інвестицій у будівельну та готельну галузі та інші галузі промисловості України, включ передові технології та ноу-хау;
- організація реалізації інвестиційних проектів у галузі будівництва та готельної галузі;
- інвестування фінансових ресурсів у будівництво та готельні підприємства;
- здійснення орендних та лізингових операцій, в тому числі передача в оренду та лізинг готелів та готел комплексів та іншого рухомого та нерухомого майна;
- створення, експлуатація та ремонт будинків, конструкцій, готелів, інженерних систем;
- проектування, створення, експлуатація, ремонт, реконструкція, технічне переоснащення та інше покращення готелів та готельних комплексів, інших об'єктів, удосконалення та розвиток їх якості та підвищення надійн ефективності та безпеки їх функціонування;
- організація виробництва, реалізація, монтаж та обслуговування необхідних для готельної галузі обладнання: м та механізмів, запасних частин та деталей до них;
- створення сервісних комплексів та структур, орієнтованих на підтримання діяльності Товариства;
- надання транспортно-експедиційних послуг при перевезенні та перевалці вантажів різноманітними видами транспорту (автомобільним, залізничним, річковим, морським, авіаційним, трубопровідним тощо), у числі під час перевезення зовнішньоторговельних і транзитних вантажів по території України;
- надання транспортних та експедиційних послуг з внутрішніх та міжнародних перевезень пасажирів вантажів автомобільним, залізничним, річковим, морським, повітряним, трубопровідним транспортом;
- музейна діяльність усіх видів: художніх музеїв, музеїв прикладного мистецтва, меблів, костюмів, кера ювелірних виробів, виробів зі срібла тощо; природничо-наукових та науково-технічних музеїв, істори музеїв, включаючи військові музеї, будинки-музеї тощо; інших спеціалізованих музеїв; музеїв під відкритим небом;
- організація та проведення виставок, виставок-продажу, аукціонів, торгів, конференцій, семінарів, культурно-осв заходів, благодійних акцій;
- організація та здійснення діяльності а галузі проведення виставок, аукціонів, торгів, конференцій, симпозіу семінарів та інших подібних заходів, що здійснюється на комерційній основі як в Україні, так і за кордоном;
- організація театрально-концертної діяльності;
- діяльність з охорони, реконструкції та реставрації історичних місць, будівель і пам'яток культури
- проектна та будівельна діяльність;
- ресторанна діяльність;
- організація та утримання закладів громадського харчування:
- будівельні, ремонтні, реставраційні, дизайнерські, монтажно - налагоджу вальні, опоряджувальні роботи промисл об'єктів, житла та соціальної сфери, роботи по благоустрою територій;
- будівництво та експлуатація житлових та нежитлових будинків, будівель виробничого, господарського, промислового, соціально-побутового та Іншого призначення;
- роздрібна та оптова торгівля непродовольчими товарами;
- оптова та роздрібна торгівля будівельними матеріалами, хімічними продуктами;
- рекламна діяльність;
- поліграфічна діяльність;
- виробництво та реалізація товарів народного споживання, громадського харчування, товарів виробничо-техніч призначення, будівельних матеріалів, сировини, напівфабрикатів;
- торговельна діяльність у сфері оптової, роздрібної торгівлі та громадського харчування щодо реалізації алкоголь напоїв, тютюнових виробів вітчизняного та іноземного виробництва;
- купівля та продаж нерухомості, здавання в оренду рухомого та нерухомого майна та надання супутніх послуг;
- посередницька діяльність між підприємствами, організаціями, установами та громадянами;
- здійснення внутрішніх та міжнародних перевезень вантажів та пасажирів повітряним, річковим, морськ залізничним та автомобільним транспортом;
- надання послуг по технічному обслуговуванню і ремонту транспортних засобів;
- надання фізичним та юридичним особам послуг, в т.ч. виробничих, побутових, транспортно-експедиційн автосервіс них, складських, консультаційних, інформаційних, маркетингових, інжинірингових, посередницьк брокерських, агентських, консигнаційних, управлінських, облікових, юридичних, сервісних, рекламних та інших, в Україні, так і за її межами;
- торгівля транспортними засобами вітчизняного та іноземною виробництва, в тому числі транспортними засобами, підлягають реєстрації та обліку в органах внутрішніх справ;
- закупівля, зберігання, транспортування та постачання енергоносіїв;
- закупівля та реалізація паливно-мастильних матеріалів та інших нафтопродуктів;
- збирання, переробка твердих І рідких відходів виробництв, що містять дорогоцінні метали і дорогоцінне каміння, та брухту;
- збирання, заготівля, переробка, купівля і продаж брухту та відходів кольорових та чорних металів;
- виробництво, переробка, зберігання, закупівля і реалізація сільськогосподарської продукції;
- юридична практика;
- надання послуг, пов'язаних з охороною державної та приватної власності, а також охороною громадян;
- монтаж, ремонт і профілактичне обслуговування засобів охоронної сигналізації;
- інноваційна діяльність, втому числі: виконання науково-дослідних, проектних, експериментальне - конструкторських маркетингових досліджень, патентно-ліцензійна діяльність, організація експертиз, впровадження та тиражуван винаходів, науково-технічних розробок, наукових творів, розробка експериментальних зразків, проведення дослідн

Україна * Товариство * «Родовід Музей»

випробувань, розробка та передача нових зразків техніки, технологій, ноу-хау та науково-технічної докумен підготовка виробництва;
- діяльність, пов'язана з наданням послуг по здобуттю професійної освіти, підготовкою спеціалістів різних р кваліфікації;
- редакційно-видавнича діяльність;
- надання послуг телефонного зв'язку;
- розробка, впровадження, обслуговування та постачання засобів комп'ютерної техніки, програмних проду обчислювальної, множильної та іншої оргтехніки, аудіо- і відеотехніки, комплектуючих та витратних матеріалів;
- виробництво, прокат і реалізація фото -, кіно -, аудіо - та відеопродукції, а також організація, будівництво, техі обслуговування та експлуатація мереж теле -, радіо - і проводового мовлення та теле -, радіо - і відео студій;
- виробництво, прокат і реалізація побутової техніки. Інструментів, обладнання;
- фізкультурно-оздоровча та спортивна діяльність;
- інші види діяльності, не заборонені чинним законодавством.

3.3. У випадку, коли вид діяльності, який здійснює Товариство, підлягає ліцензуванню. Товариство зобов'я отримати відповідну ліцензію в порядку, передбаченому законодавством України.

4. МАЙНО, СТАТУТНИЙ КАПІТАЛ (ФОНД), РЕЗЕРВНИЙ ФОНД, ПРИБУТОК ТОВАРИСТВА.

МАЙНО.

4.1. Товариство є власником:
- майна, переданого йому учасниками у власність як вклад до статутного капіталу (фонду);
- продукції, виробленої в результаті господарської діяльності;
- одержаних доходів;
- іншого майна, набутого на підставах, що не заборонені законом.

4.2. Майно Товариства складають основні фонди і оборотні кошти, а також інші цінності та активи, вартість я відображена в самостійному балансі Товариства.

4.3. Ризик випадкової загибелі чи пошкодження майна, переданого Товариству у власність несе Товарис Ризик випадкової загибелі чи пошкодження майна, переданого Товариству у користування, покладаєтьс власника майна, якщо інше не встановлено договором.

СТАТУТНИЙ КАПІТАЛ (ФОНД).

4.4. Для забезпечення діяльності Товариства, за рахунок вкладів його учасників, створюється Статутний кап (фонд) в розмірі 52 500,00 грн. (п'ятдесят дві тисячі п'ятсот гривень 00 коп.).

4.5. Розмір Статутного капіталу (фонду) є сумою часток учасників товариства. Частки учасників, відсот співвідношення кількість голосів на Загальних зборах Товариства складають:

Учасники	Частка	Відсоток
Дідковський Олег Миколайович	15 750.00 грн.	30 %
Дідковський Ігор Миколайович	36 750,00 грн.	70%

4.6. До моменту державної реєстрації Товариства кожен з учасників вносить не менше 50 % від свого вкл в статутний капітал (фонд). Учасники зобов'язані повністю внести свій вклад в статутний капітал протя першого року діяльності товариства.

4.7. Статутний капітал (фонд) може збільшуватися за рахунок додаткових вкладів учасників. Будь-наступне збільшення Статутного капіталу (фонду) може бути здійснено тільки після внесення повністю вс учасниками своїх вкладів. Рішення Товариства про збільшення розміру статутного капіталу набирає чинності з державної реєстрації змін в Статуті.

4.8. Вкладом (в тому числі, додатковим) можуть бути:
- грошові кошти в національній та іноземній валюті.
- цінні папери;
- будинки, споруди, обладнання та інші речі (матеріальні цінності);
- земельні ділянки відповідно до Земельного кодексу України;
- права користування водою та іншими природними ресурсами, а також будинками, спорудами та обладнанням;
- інші майнові права, втому числі на інтелектуальну власність:
- інші відчужувані права, що мають грошову оцінку, якщо інше не встановлено законом.

Грошова оцінка вкладу здійснюється за згодою учасників та не підлягає незалежній експертній перевірці, як інше не встановлено законом.

4.9. Додаткові вклади здійснюються після набрання чинності рішення загальних зборів учасників. Грош вклади вносяться в касу Товариства з наступним внесенням їх відповідальною особою Товариства на поточний рахуі товариства. Учасник отримує довідку про внесення грошового вкладу. Майнові та немайнові вклади передают шляхом оформлення акту прийому-передачі у двох примірниках, один з яких передається учаснику, який здійснив вкл

4.10. Зменшення Статутного капіталу (фонду) допускається після повідомлення в порядку, встановлено законом, усіх кредиторів Товариства. У цьому разі кредитори мають право вимагати дострокового припинення а виконання відповідних зобов'язань Товариства та відшкодування їм збитків. Рішення Товариства про зменшен розміру статутного фонду набирає чинності не раніш як через 3 місяці після державної реєстрації і публікації про ц встановленому порядку.

4.11. Якщо після закінчення другого чи кожного наступного фінансового року вартість чистих активів Товарис виявиться меншою від статутного капіталу (фонду). Товариство зобов'язане оголосити про зменшення свого статутно капіталу і зареєструвати відповідні зміні до статуту в установленому порядку, якщо учасники не прийняли рішення п

внесення додаткових вкладів. В разі, якщо вартість чистих активів Товариства стає меншою від визначеного за мінімального розміру статутного капіталу, Товариство підлягає ліквідації.

РЕЗЕРВНИЙ ФОНД ТА ІНШІ ФОНДИ.

4.12. В Товаристві створюється резервний фонд в розмірі, що визначається Загальними зборами учасникі не менш, як 25 відсотків статутного фонду. Формування резервного фонду здійснюється шляхом щор відрахувань до досягнення ним встановленого розміру. Щорічні відрахування в резервний фонд складають не ме відсотків від суми чистого прибутку.

4.13. За рішенням Загальних зборів учасників можуть створюватись Інші фонди.

4.14. Порядок використання фондів Товариства визначається Загальними зборами учасників.

ПРИБУТОК.

4.15. Порядок формування та розподілу прибутку Товариства визначається законодавством Україн рішеннями Загальних зборів учасників.

4.16. Частина прибутку, яка виділена на виплату дивідендів, розподіляється між учасниками, пропорційно їх ча у Статутному фонді в порядку і на умовах, передбачених рішенням Загальних зборів учасників.

5. ПРАВА ТА ОБОВ'ЯЗКИ УЧАСНИКІВ.

5.1. Учасник Товариства має право:

5.1.1. Брати участь в управлінні Товариством особисто або через свого представника, замінити свого предста в будь-який час, повідомивши про це інших учасників.

5.1.2. Передавати свої повноваження на Загальних зборах учасників іншому учаснику чи його представнику, б участь в прийнятті рішень заочно (методом опитування).

5.1.3. Вимагати розгляду питань на Загальних зборах учасників, при умові, що такі питання були поставлені не пізніше, ніж за 25 днів до початку зборів, вимагати скликання позачергових зборів при умові, якщо учасник во більше як 10 відсотками голосів.

5.1.4. Вимагати надання йому протоколів Загальних зборів учасників в будь-який час та одержувати з посвідчені витяги.

5.1.5. Вимагати від Ревізійної комісії перевірки діяльності Директора.

5.1.6. Звертатися в суд із заявою про визнання недійсним рішень Загальних зборів учасників, прийнят порушенням законодавства України чи цього Статуту, при умові, що такі рішення були прийняті за відсут учасника (його представника), чи він (його представник) був навмисно введений в оману відносно сутності ріше чи залишився при винесенні рішення в меншості.

5.1.7. Одержувати (не пізніше ніж через три дні після подання письмового запиту Директору чи Го Товариства) повну інформацію про діяльність Товариства, в тому числі знайомитись з даними бухгалтерського об звітності та іншої документації, при цьому в обов'язковому порядку учаснику за його проханням надасться документація перед кожними Загальними зборами учасників, а також при зверненні в суд.

5.1.8. Брати участь у розподілі прибутку Товариства І одержувати його частину (дивіденди), пропорційну с частці в Статутному капіталі (фонді) з урахуванням того, що право на отримання дивідендів мають особи, з учасниками Товариства на початок строку виплати дивідендів.

5.1.9. На пропорційну його частці в Статутному фонді кількість голосів при голосуванні на Загал зборах учасників.

5.1.10. Здійснити відчуження частки (її частини) у статутному капіталі (фонді) Товариства, дотримую вимог законодавства та цього Статуту.

5.1.11. Вийти з Товариства, в тому числі шляхом відступлення своєї частки, з дотриманням встановленого поряд

5.2. Учасник Товариства користується і іншими правами, що визначені законодавством України, цим Стат або окремими рішеннями Загальних зборів учасників.

5.3. Учасники Товариства зобов'язані:

5.3.1. Дотримуватись положень цього Статуту, своєчасно та сумлінно виконувати рішення Загальних зб учасників та здійснювати прийняті на себе зобов'язання перед Товариством.

5.3.2. Здійснити вклади в порядку, в строки та засобами, що передбачені Статутом та рішеннями Загаль зборів учасників.

5.3.3. Приймати участь в Загальних зборах учасників (в тому числі - позачергових) безпосередньо або че представника. При наявності поважних причин для відсутності на зборах надати Голові товариства в будь-який до початку зборів повідомлення про причину відсутності, а в строк, що не перевищує 5 (п'яти) днів після проведення, надати документи, що підтверджують ці причини.

5.3.4. Повідомити свою думку по питаннях та проектах рішень, що розглядаються учасниками зао (методом опитування) в семиденний строк або в строк, що встановлений тим, хто проводить опитування, надає матеріали, які використовують на Загальних зборах учасників (у виступах учасників і т.п.) для занесення в ке протоколів.

5.3.5. При виході з Товариства надати в строк, що не менше трьох місяців до дати виходу, Голові Товарис або Директору (за відсутності Голови) нотаріально посвідчену заяву про це. При намірі відступити частку (її части третій особі подати Голові Товариства або Директору (за відсутності Голови) письмову заяву про це. Здійсно відчуження частки (її частини) третій особі лише після отримання письмової згоди на це від усіх інших учасників (при відсутності заперечень зі сторони інших учасників) після закінчення місячного строку з дня подання заяви намір відчуження.

5.3.6. Не розголошувати комерційну таємницю та конфіденційну інформацію щодо діяльності Товариства всіляко сприяти збереженню комерційних таємниць та конфіденційної інформації.

6. ПОРЯДОК ВІДСТУПЛЕННЯ (ВІДЧУЖЕННЯ) ЧАСТОК У СТАТУТНОМУ КАПІТАЛІ (ФОНДІ).

6.1. Учасник має право продати чи іншим чином відступити свою частку (її частину) у статутному ка (фонді) одному або кільком учасникам Товариства.

6.2. Відчуження учасником Товариства своєї частки (її частини) третім особам можливе за наявності всіх учасників Товариства або за відсутності заперечень щодо такого відчуження зі сторони всіх уча Товариства. Учасники Товариства користуються переважним правом купівлі частки (її частини) учасника пропо до розмірів своїх часток. Купівля здійснюється за ціною та на інших умовах, на яких частка (її частина) пропону для продажу третім особам. Якщо учасники Товариства не скористаються своїм переважним правом протягом м дня повідомлення про намір учасника продати частку (її частину), частка (її частина) учасника може бути від третій особі. Частка учасника Товариства може бути відчужена до повної її сплати лише у тій частині, в якій сплачено.

6.3. При переході частки (її частини) третій особі до неї одночасно переходять всі права і обов'язк належали учаснику, який уступив частку (її частину). Момент переходу прав та обов'язків визначається державної реєстрації змін.

6.4. У разі придбання частки (її частини) учасника самим Товариством воно зобов'язане реалізувати її учасникам або третім особам протягом року, або зменшити свій статутний капітал (фонд). Протягом цього п розподіл прибутку, а також голосування і визначення правомочності Загальних зборів учасників відбуваєть урахування частки, придбаної Товариством.

6.5. У випадку ліквідації (смерті) учасника Товариства, перехід частки у статутному капіталі (Товариства до правонаступника (спадкоємця) допускається лише за згодою інших учасників Товариства.

В разі, якщо учасники Товариства не дали згоди про вступ до Товариства правонаступника (спадк ліквідованого (померлого) учасника Товариства, або правонаступник (спадкоємець) відмовився від всту Товариства, тоді розрахунки з ним здійснюються відповідно до положень п. п. 7.4 цього Статуту.

7. ПОРЯДОК ВСТУПУ, ВИКЛЮЧЕННЯ ТА ВИХОДУ З ТОВАРИСТВА.

7.1. Вступ до Товариства можливий шляхом відступлення часток у статутному фонді від учасника до осіб в порядку, встановленим розділом 6 цього Статуту, або шляхом внесення вкладу до статутного ка (фонду), але тільки після прийняття Загальними зборами учасників рішення про прийняття до Товариства учасника та про збільшення Статутного капіталу (фонду) Товариства відповідно до п. 8.4. даного статуту. Р про прийняття до Товариства нового учасника Загальні збори приймають простою більшістю голосів.

7.2. Учасник, який систематично не виконує, або не належним чином виконує обов'язки, чи перешкоджає діями досягненню мети Товариства може бути виключений з Товариства, якщо за це проголосують уча що у своїй сукупності володіють більш як 50 відсотками голосів. При цьому учасник (його представ голосуванні участі не бере. Під невиконанням та неналежним виконанням обов'язків учасника розу невиконання або невчасне (неналежне) виконання рішень Загальних зборів учасників, відсутність на Заг зборах учасників без поважних причин два рази підряд, недотримання положень цього Статуту та законо України в частині прав та обов'язків учасників господарських товариств, розголошення та/або викорис особистих цілях конфіденційної інформації та інформації, що становить комерційну таємницю Това заподіяння майнової та немайнової шкоди Товариству.

7.3. Учасник має право вийти з Товариства, повідомивши Товариство про свій вихід не пізніше ніж місяці до виходу шляхом подання Голові Товариства або Директору (за відсутності Голови) нотаріально посв заяви.

7.4. Учасник, який виходить із Товариства, або якого було виключено з Товариства, має право од вартість частини майна, пропорційну його частці у Статутному капіталі (фонді). За домовленістю між уча та Товариством виплата вартості частини майна може бути замінена передачею майна в натурі. Якщо вн статутного капіталу (фонду) був здійснений шляхом передачі права користування майном, відповідне повертається учасникові без виплати винагороди.

Визначення вартості майна здійснюється на дату виходу або на дату виключення учасника. Датою учасника вважається дата, що вказана в заяві (при дотриманні умови п. 5.3.5 цього Статуту); датою викл вважається дата прийняття Загальними зборами учасників рішення про виключення учасника. Виплата прово після затвердження звіту за рік, в якому він вийшов або був виключений з Товариства, і в строк до 12 місяц виходу (виключення).

7.5. Спори, що виникають у зв'язку з виходом учасника із Товариства, у тому числі спори щодо г визначення частки у статутному капіталі (фонді), її розміру і строків виплати, вирішуються судом.

7.6. Учасник, який вибув з Товариства, має право на належну йому частину прибутку, що од Товариством в поточному році до моменту вибуття учасника з Товариства.

8. ОРГАНИ УПРАВЛІННЯ ТОВАРИСТВОМ ТА ЇХ ПОСАДОВІ ОСОБИ.

ЗАГАЛЬНІ ЗБОРИ УЧАСНИКІВ.

8.1. Вищим органом Товариства є Загальні збори його учасників (далі - Загальні збори учасників). З збори учасників складаються з учасників Товариства безпосередньо чи з представників учасників. Р Загальних зборів учасників керує Голова товариства, якому в цей період належать всі повноваження Голови зб

8.2. Загальні збори учасників скликаються Головою Товариства не рідше одного разу на рік.

Учасники, що володіють у сукупності більш як 20 відсотками голосів, мають право вимагати від Товариства скликання позачергових Загальних зборів учасників у будь-який час з будь-якого приво стосується діяльності Товариства.

Загальні збори учасників повинні скликатися також на вимогу Директора.

8.3. До компетенції Загальних зборів учасників відносяться:

8.3.1. Визначення основних напрямків діяльності Товариства, затвердження його планів і звітів про їх викон

8.3.2. Внесення змін до Статуту.

8.3.3. Призначення та звільнення Директора.

8.3.4. Визначення форм контролю за діяльністю Директора, визначення повноважень відповідних контрол органів та їх створення, в т.ч. обрання та відкликання членів Ревізійної комісії.

8.3.5. Затвердження річних звітів (результатів діяльності) та бухгалтерських балансів, розподілу приб порядку і строку виплати дивідендів, способу та порядку покриття збитків Товариства.

8.3.6. Вирішення питань про придбання Товариством частки учасника.

8.3.7. Виключення учасника із Товариства.

8.3.8. Прийняття рішення про ліквідацію Товариства, призначення ліквідаційної комісії, затвердж ліквідаційного балансу.

8.3.9. Зміни розміру статутного капіталу (фонду)

8.3.10. Затвердження звітів і висновків Ревізійної комісії.

8.3.11. Створення, реорганізація та ліквідація дочірніх підприємств, філій та представництв, затверджені статутів та положень.

8.3.12. Прийняття рішення про участь Товариства в Інших юридичних особах та про вихід з їх складу.

8.3.13. Винесення рішень про притягнення до відповідальності вищих посадових осіб органів управл Товариства.

8.3.14. Обрання та відкликання Голови Товариства.

8.3.15. Встановлення розміру, форми та порядку внесення учасниками додаткових вкладів..

8.3.16. Затвердження граничного розміру суми правочинів, які не можуть підписуватися Директором письмового погодження з Головою Товариства.

8.3.17. Прийнятій рішення про відчуження майна Товариства на суму, що становить п'ятдесят і бі відсотків вартості майна Товариства.

8.4. Рішення Загальних зборів учасників приймаються простою більшістю від числа присутніх на збор питань, зазначених у пп. 8.3.1. 8.3.2.. 8.3.7. рішення вважається прийнятим, якщо за нього проголосують учасн що володіють у сукупності більш як 50 відсотками загальної кількості голосів учасників. Учасник не має права го при вирішенні Загальними зборами учасників питань щодо вчинення з ним правочину та щодо спору між н Товариством.

8.5. Загальні збори учасників мають право винести рішення про передачу частини належних повноважень в компетенцію Голови Товариства, окремих учасників чи Директора, окрім повноважень, вказ в п.п. 8.3.1 - 8.3.9 даного Статуту, які складають виключну компетенцію Загальних зборів учасників.

8.6. Порядок денний Загальних зборів учасників повідомляється кожному учаснику, в усній або письм формі. Головою Товариства не пізніше, ніж за 30 днів до початку зборів. Учасники Товариства вправі вима розгляду питань на Загальних зборах учасників за умови, що воно було ним поставлено не пізніше як за 25 дні початку Загальних зборів.

Загальні збори учасників мають право приймати рішення з питань не включених в порядок денний тільк згодою всіх учасників, присутніх па зборах.

8.7. Загальні збори учасників вважаються правомочними, якщо на них присутні учасники чи представники, що володіють у сукупності більш як 60 відсотками загальної кількості голосів.

8.8. Рішення методом опитування може бути прийняте з будь-якою питання, що віднесено Статутам до компетенції Загальних зборів учасників у випадку, коли прийняття такого рішення обумовл інтересами Товариства в цілому і мас бути терміновим. В цьому разі проект рішення або питання для голосуве розсилається Головою Товариства або учасниками, що володіють не менш як 20 відсотками голосів (у випа відмови Голови Товариства або його фізичної нездатності), всім учасникам засобами поштов факсимільного або електронного зв'язку. Відповіді учасників приймаються протягом 7 (семи) днів або протягом строку, вказаною у повідомленні. Па підставі отрима відповідей ініціатором опитування оформлюється протокол опитування, обов'язковими додатками до я виступають надані відповіді. Протоколи опитування зберігаються разом з протоколами Загальних зб учасників. Рішення вважається прийнятим за тими ж нормами щодо кількості голосів, що і відповідні ріше Загальних зборів учасників. Протягом 10 днів з моменту одержання повідомлення від останнього учасник межах встановленого строку для відповіді) всі учасники повинні бути проінформовані Ініціатором опитува про прийняте рішення шляхом направлення засобами поштового, факсимільного або електронного зв'язку к протоколу опитування.

ГОЛОВА ТОВАРИСТВА.

8.9. Голова Товариства обирається із числа учасників Товариства на Загальних зборах учасн відкритим голосуванням. Голова Товариства наділяється наступними повноваженнями:

8.9.1. Готує питання і в попередньому порядку проводить консультації з учасниками Товариства по включенню до порядку денного Загальних зборів учасників.

8.9.2. Забезпечує розсилання порядку денного учасникам Товариства.

8.9.3. Скликає чергові та позачергові Загальні збори учасників або забезпечує прийняття рішення метод опитування.

8.9.4. Забезпечує ведення і підписує протоколи Загальних зборів учасників Товариства, а також видач посвідчення витягів з протоколів на вимогу учасників.

8.9.5. Головує під час проведення Загальних зборів учасників, забезпечує доведення рішень Загальн

зборів учасників до Директора, Ревізійної комісії, учасників, що не брали участі в зборах з поважних причин.

8.9.6. Укладає трудовий договір (контракт) з Директором.

8.9.7. Забезпечує збереження установчих документів Товариства, якщо Загальними зборами учасників визначено для цього іншого органу (посадової особи) або не встановлено іншого способу їх збережен (банківський сейф, адвокатська контора і т.п.).

8.9.8. Приймає та фіксує в книзі обліку заяви від учасників Товариства. Директора. Голови та членів Ревізій комісії. За змістом прийнятих заяв приймає рішення про спосіб їх задоволення, виходячи з положень цьо Статуту та норм законодавства України.

8.9.9. Погоджує укладення договорів та інших правочинів щодо яких загальними зборами Товарис встановлені обмеження.

8.9.10. Погоджує штатний розклад, кошториси адміністративно-господарських витрат.

ДИРЕКТОР ТОВАРИСТВА

8.10. Директор Товариства (далі - Директор) є виконавчим органом Товариства. Він керує поточною роб Товариства та несе персональну відповідальність за виконання покладених па Товариство завдань, виход з нижчеподаного обсягу повноважень, який не є вичерпним, але не може включати повноважень, що віднесені компетенції Загальних зборів учасників. Голови товариства. Ревізійної комісії без спеціального рішен Загальних зборів учасників, закріпленого протоколом, про передачу таких повноважень.

Директор:

8.10.1. Забезпечує реалізацію рішень Загальних Зборів учасників.

8.10.2. Встановлює ціни па продукцію, роботи, послуги Товариства.

8.10.3. Укладає правочини (договори, контракти), здійснює облік та внутрішній контроль за господарськ діяльністю Товариства, подає Голові Товариства звіт про свою роботу для винесення його на розгляд Загаль зборів учасників .

8.10.4.Затверджує положення про оплату праці працівників Товариства та надбавок до посадових окла про встановлення показників, розмірів та строків преміювання працівників Товариства.

8.10.5. Вирішує питання поточної роботи філій та представництв.

8.10.6. Видає накази та розпорядження з питань, які входять в його компетенцію.

8.10.7. Розпоряджається майном та коштами Товариства, відкриває поточні та будь-які інші раху Товариства в банківських установах, наділяється правом першого підпису на банківських докумен представляє Товариство у відносинах з будь-якими українськими та іноземними юридичними та фізичними особа укладає в країні та за кордоном договори та інші правочини від імені Товариства та видає доручення па уклада та/або здійснення таких правочинів.

8.10.8. Представляє для погодження Голові Товариства штатний розклад, кошториси адміністратив господарських витрат та затверджує їх після цього.

8.10.9. Погоджує з Головою Товариства укладення договорів та інших правочинів, в яких сума перевищує роз встановлений Загальними Зборами учасників.

8.10.10. Призначає своїх заступників, керівників філій та представництв Товариства в Україні та за кордон Інших посадових осіб Товариства, укладає трудові договори (контракти) з працівниками Товариства, звільняє заохочує працівників, що відзначилися, накладає дисциплінарні стягнення.

8.10.11. Надає Голові Товариства пропозиції по порядку формування та розподілу резервного (страхового) та ін фондів.

8.11 Трудові відносини Директора з Товариством регулюються контрактом (трудовим договором), який імені Товариства підписує Голова товариства.

8.12. Директор не може бути одночасно Головою Товариства.

8.13. Директор діє від імені Товариства без доручення.

8.14. Підпис Директора на будь-яких документах, що стосуються Товариства, підтверджується відбитком кру печатки Товариства, за використання та збереження якої директор несе персональну відповідальність.

РЕВІЗІЙНА КОМІСІЯ.

8.15. Контроль за діяльністю Директора здійснюється Ревізійною комісією, яка призначається Загальн зборами. Директор не може бути членом Ревізійної комісії і не мас права втручатись в діяльність Ревізій комісії, а також перешкоджати її роботі.

8.16. Перевірка діяльності Директора проводиться Ревізійною комісією:

- за дорученням Загальних зборів учасників;
- з власної ініціативи;
- на вимогу учасника Товариства.

8.17. Ревізійна комісія має право вимагати від Директора та інших посадових осіб Товариства надавати їй необхідні матеріали, бухгалтерські чи інші документи. Ревізійна комісія направляє результати проведених перев (у формі письмового звіту) Загальним зборам учасників чи Голові Товариства.

8.18. Ревізійна комісія складає висновки по річних звітах та балансах Товариства, без висновків Ревізі комісії баланс Товариства не підлягає затвердженню Загальними зборами учасників.

8.19. Ревізійна комісія проводить ревізію фінансово-господарської діяльності Товариства не рідше одного раз рік та зобов'язана вимагати скликання Загальних зборів учасників як через Голову товариства так і безпосеред якщо виникла загроза істотним інтересам Товариства чи виявлені зловживання посадових осіб Товариства. Ревіз комісія не повинна порушувати нормальний режим роботи Товариства. Ревізійна комісія має право аналізу діяльність підприємств, заснованих Товариством, проводити ревізії фінансово-господарської діяльності, вно пропозиції Загальним зборам учасників. Склад ревізійної комісії може змінюватись рішенням Загальних зб учасників Товариства протягом звітного періоду.

9. ФІНАНСОВА ТА ГОСПОДАРСЬКА ДІЯЛЬНІСТЬ.

9.1. Товариство самостійно обирає шляхи досягнення статутної мети, здійснює ви роби й ч о-господарське фінансове планування своєї діяльності, встановлює форми та розміри оплати праці працівників.

9.2. Товариство мас право займатись будь-якими видами діяльності, що не заборонені діючи законодавством України.

9.3. Грошові кошти Товариства зберігаються на поточному та Інших рахунках в банківських установах. Касові т розрахункові операції проводяться у відповідності з встановленими правилами.

9.4. Перерахування та видача грошових коштів з рахунку Товариства проводиться по розпорядженням, яі підписані Директором (або іншою особою, що користується правом першого підпису на банківських документах Якщо в штаті Товариства є особи, яким надано право другого підпису (головний бухгалтер та його заступник), то та розпорядження повинні містити два підписи.

9.5. Право підпису зовнішньоекономічних правочинів (контрактів) мають Директор або уповноважені для цьог спеціальною довіреністю особи.

9.6. Векселі та інші грошові зобов'язання, які видаються Товариством, підписуються Директором та іншої особою, яка має право другого підпису (при наявності в штаті).

9.7. Товариство має право використовувати банківські кредити на цілі виробничого та соціального розвитку Право підписання кредитних правочинів належить Директору. Інші особи можуть підписувати кредитні правочин тільки на підставі спеціальної довіреності.

9.8. Товариство має право вести спільну господарську діяльність з іншими товариствами, підприємствами т організаціями шляхом добровільного об'єднання на підставі відповідних правочинів.

9.9. Товариство веде бухгалтерський, статистичний облік та звітність в порядку визначеному чинни законодавством України. Посадові особи Товариства несуть відповідальність за його достовірність.

9.10. Товариство реалізує свою продукцію, роботи, послуги за цінами та тарифами, встановленими самостійно ч на договірній основі, а в випадках, передбачених чинним законодавством України, за регульованими цінами.

10. ОРГАНІЗАЦІЯ ПРАЦІ, ЇЇ ОПЛАТА ТА СОЦІАЛЬНИЙ РОЗВИТОК.

10.1 Усі громадяни, які своєю працею беруть участь в діяльності Товариства на основі трудового договор (контракту), а також інших форм, що регулюють трудові відносини, становлять трудовий колектив Товариства.

10.2. Товариство самостійно визначає форми, системи та розміри оплати праці. Штатний розклад Товариства н підлягає реєстрації в фінансових органах.

10.3. Обмеження доплат, сумісництва професій та посад для працівників Товариства не встановлюється.

10.4. Працівники Товариства підлягають соціальному страхуванню та соціальному забезпеченню порядку, передбаченому чинним законодавством.

10.5. Товариство мас право надавати матеріальну допомогу своїм працівникам, видавати безпроцентні позик на будівництво житла та інші потреби за рішенням Директора.

11. ЗОВНІШНЬОЕКОНОМІЧНА ДІЯЛЬНІСТЬ.

11.1. Зовнішньоекономічну діяльність Товариства здійснює на підставі Закону України "Пр зовнішньоекономічну діяльність", міжнародних договорів та інших нормативних актів.

11.2.Товариство здійснює зовнішньоекономічну діяльність на основі валютної самоокупності т самофінансування.

11.3.Товариство має право безпосереднього здійснення експортно-імпортних операцій, керуючись при цьом чинним законодавством України.

11.4. Товариство може самостійно здійснювати зовнішньоекономічну діяльність у вигляді:

11.4.1. Встановлювати прямі зв'язки з юридичними і фізичними особами інших країн, безпосередньо укладат договори з закордонними партнерами.

11.4.2. Проводити експортно-імпортні операції у відповідності з чинним законодавством України.

11.4.3. Брати участь в діяльності міжнародних асоціацій, консорціумів, у закордонних торгах, виставка продажах, конкурсах, ярмарках, аукціонах.

11.4.4.Направляти на стажування (роботу) в зарубіжні фірми своїх спеціалістів.

11.4.5.Забезпечувати маркетинг, консультації в області зовнішньоекономічних зв'язків підприємствам, організація та приватним особам.

11.4.6. Вести рекламну діяльність, як в Україні, так і за кордоном.

11.4.7. Представляти, по домовленості, інтереси різних іноземних організацій, фірм, компаній, як в країні, так за кордоном, виступати їх дистриб'ютором на внутрішньому та зовнішньому ринках.

11.4.8. Здійснювати працевлаштування громадян за кордоном.

11.5. Виручка в іноземній валюті, одержана в результаті фінансово-господарської діяльност використовується Товариством самостійно згідно з чинним законодавством України.

11.6. Товариство забезпечує ефективність своєї зовнішньоекономічної діяльності та раціональ використання валютних коштів.

12. ПРИПИНЕННЯ ТОВАРИСТВА.

12.1. Товариство припиняється в результаті тих видів реорганізації, що супроводжуються переданням всьо свого майна, прав та обов'язків іншим юридичним особам - правонаступникам (злиття, приєднання, поділ перетворення) або в результаті ліквідації. Перетворенням Товариства с зміна його організаційно-правової форм Товариство може бути перетворене в акціонерне товариство чи у виробничий кооператив. При виділенні Товариства іншої юридичної особи (правонаступника в частині його майна, прав та обов'язків) припинення Товарист не відбувається.

12.2. Рішення про припинення Товариства можуть прийняти: Загальні збори або суд (на підставах, визначен законодавством України). Рішенням про припинення Товариства визначаються склад комісії з припинен Товариства (ліквідаційної комісії), а також строки і порядок такого припинення.

12.3. Орган, що прийняв рішення про припинення Товариства зобов'язаний негайно письмово повідомити про орган державної реєстрації І погодити з ним склад комісії з припинення Товариства (ліквідаційної комісії), яка пі такого погодження вважається призначеною і приступає до виконання своїх функцій, визначених законодавств України. З моменту призначення комісії до неї переходять повноваження щодо управління справами Товарист Комісія виступає в суді від імені Товариства.

12.4. Порядок припинення Товариства в процесі відновлення його платоспроможності а банкрутства встановлюється законом.

12.5. Комісія з припинення Товариства розміщує в законодавчо визначених друкованих засобах масо інформації повідомлення про припинення Товариства та про порядок і строк заявлення кредиторами вимог до ньо Цей строк не може становити менше двох місяців з дня публікації повідомлення про припинення Товариства.

12.6. Комісія вживає усіх можливих заходів щодо виявлення кредиторів, а також письмово повідомляє їх п припинення Товариства.

12.7. Після закінчення строку для пред'явлення вимог кредиторами та задоволення чи відхилення цих вимог комі з припинення Товариства складає передавальний акт (у разі злиття, приєднання або перетворення) або розподільч баланс (у разі поділу) або проміжний ліквідаційний баланс (у разі ліквідації). Передавальний акт і розподільч баланс мають містити положення про правонаступництво щодо всіх зобов'язань Товариства, стосовно всіх йо кредиторів та боржників.

Передавальний акт, розподільчий баланс та проміжний ліквідаційний баланс підлягають затвердженн Загальними зборами.

12.8. Виплата грошових сум кредиторам Товариства провадиться у порядку черговості, встановле законодавством України. В разі недостатності у Товариства грошових коштів для задоволення вимог кредито ліквідаційна комісія здійснює продаж майна Товариства.

12.9. Після завершення розрахунків з кредиторами ліквідаційна комісія складає ліквідаційний бала який затверджується Загальними зборами.

12.10. Майно Товариства, що залишилося після задоволення вимог кредиторів, передасться його учасникам.

12.11. Товариство є ліквідованим з дня внесення до єдиного державного реєстру запису про його припинення

13. ВНЕСЕННЯ ЗМІН ДО СТАТУТУ.

13.1. Зміни в статуті Товариства оформлюються окремими додатками до нього або шляхом викладення статут новій редакції.

13.2. Зміни, які сталися в статуті І які вносяться до Єдиного державного реєстру, підлягають державній реєстра в порядку, визначеному законодавством.

Підписи учасників:

Дідковський Ігор Миколайович

Дідковський Олег Миколайович

м. Київ * Україна * Товариство з обмеженою відповідальністю
Ідентифікаційний код 35851488

ів

Місто Київ, Україна, двадцять сьоме липня дві тисячі одинадцятого року.

Я, Шрестха Д.Г., приватний нотаріус Київського міського нотаріального округу, засвідчую справжність підписів громадянина України **Дідковського Ігора Миколайовича** та громадянина України **Дідковського Олега Миколайовича**, які зроблено у моїй присутності.

Особи гр. **Дідковського Ігора Миколайовича та гр.Дідковського Олега Миколайовича**, які підписали документ, встановлено, дієздатність їх перевірено.

Зареєстровано в реєстрі за № 10[illegible]

Стягнуто за домовленістю.

Нотаріус Шрестха Д.Г.

м. Київ, вул. Січневого повстання, буд.24, оф.3
☎ 280-63-24

08/231-1039/ПР
25.04.2017

№ 6

КИЇВСЬКА МІСЬКА РАДА

IV сесія VIII скликання

РІШЕННЯ

_____№_____

Про надання дозволу на розроблення проекту землеустрою щодо відведення земельної ділянки РЕЛІГІЙНІЙ ГРОМАДІ ПОМІСНОЇ ЦЕРКВИ ХРИСТИЯН ВІРИ ЄВАНГЕЛЬСЬКОЇ П'ЯТИДЕСЯТНИКІВ У СОЛОМ'ЯНСЬКОМУ РАЙОНІ МІСТА КИЄВА на вул. Кар'єрній, 44-46 у Солом'янському районі м. Києва для експлуатації та обслуговування культової споруди та молитовного будинку

Київська міська рада
Департамент земельних ресурсів
Код земельної ділянки:

69:192:0020

Проект рішення (екз.1)
ПР-13275
від 18.04.2017 до справи
К-29387

2 347015 032755

Розглянувши клопотання про надання дозволу на розроблення проекту землеустрою щодо відведення земельної ділянки РЕЛІГІЙНІЙ ГРОМАДІ ПОМІСНОЇ ЦЕРКВИ ХРИСТИЯН ВІРИ ЄВАНГЕЛЬСЬКОЇ П'ЯТИДЕСЯТНИКІВ У СОЛОМ'ЯНСЬКОМУ РАЙОНІ МІСТА КИЄВА на вул. Кар'єрній, 44-46 у Солом'янському районі м. Києва та додані документи, керуючись статтями 9, 123 Земельного кодексу України, Законом України „Про внесення змін до деяких законодавчих актів України щодо розмежування земель державної та комунальної власності", пунктом 34 частини 1 статті 26 Закону України „Про місцеве самоврядування в Україні", Київська міська рада

ВИРІШИЛА:

1. Надати дозвіл на розроблення проекту землеустрою щодо відведення земельної ділянки РЕЛІГІЙНІЙ ГРОМАДІ ПОМІСНОЇ ЦЕРКВИ ХРИСТИЯН ВІРИ ЄВАНГЕЛЬСЬКОЇ П'ЯТИДЕСЯТНИКІВ У СОЛОМ'ЯНСЬКОМУ РАЙОНІ МІСТА КИЄВА на вул. Кар'єрній, 44-46 у Солом'янському районі м. Києва орієнтовною площею 0,14 га (земельна ділянка комунальної власності територіальної громади міста Києва) в постійне користування для експлуатації та обслуговування культової споруди та молитовного будинку згідно з план-схемою (додаток до рішення) (К-29387).

2. Контроль за виконанням цього рішення покласти на постійну комісію Київської міської ради з питань містобудування, архітектури та землекористування.

Київський міський голова В.Кличко

ПОДАННЯ:

Директор
Департаменту земельних ресурсів
виконавчого органу Київської міської ради
(Київської міської державної адміністрації) О. Поліщук

Начальник управління аналітично-правової роботи
Департаменту земельних ресурсів
виконавчого органу Київської міської ради
(Київської міської державної адміністрації) А. Гавриш

ПОГОДЖЕНО:

Постійна комісія Київської міської ради
з питань містобудування, архітектури та землекористування

Голова О. Міщенко

Секретар І. Картавий

Начальник управління
правового забезпечення діяльності
Київської міської ради В. Слончак

Постійна комісія Київської міської ради
з питань культури, туризму та інформаційної політики

Голова В. Муха

Секретар О. Поживанов

ПОЯСНЮВАЛЬНА ЗАПИСКА

№ ПЗ-23490 від 17.03.2017

до проекту рішення Київської міської ради:

Про надання дозволу на розроблення проекту землеустрою щодо відведення земельної ділянки РЕЛІГІЙНІЙ ГРОМАДІ ПОМІСНОЇ ЦЕРКВИ ХРИСТИЯН ВІРИ ЄВАНГЕЛЬСЬКОЇ П'ЯТИДЕСЯТНИКІВ У СОЛОМ'ЯНСЬКОМУ РАЙОНІ МІСТА КИЄВА на вул. Кар'єрній, 44-46 у Солом'янському районі м. Києва для експлуатації та обслуговування культової споруди та молитовного будинку

До справи
№ К-29387

2 347015 334903

1. Юридична особа:

Назва	***РЕЛІГІЙНА ГРОМАДА ПОМІСНОЇ ЦЕРКВИ ХРИСТИЯН ВІРИ ЄВАНГЕЛЬСЬКОЇ П'ЯТИДЕСЯТНИКІВ У СОЛОМ'ЯНСЬКОМУ РАЙОНІ МІСТА КИЄВА***
Клопотання	***від 03.03.2017 № К-29387***

2. Відомості про земельну ділянку (кадастровий № 8000000000:69:192:0020к)

Місце розташування (адреса)	***м. Київ, р-н Солом'янський, вул. Кар'єрна, 44-46***
Площа	***0,14 га***
Вид та термін користування	***Постійне користування***
Вид використання	***для експлуатації та обслуговування культової споруди та молитовного будинку***

3. Обґрунтування прийняття рішення

На клопотання зацікавленої особи відповідно до ст. 9, 123 Земельного кодексу України Департаментом земельних ресурсів виконавчого органу Київської міської ради (Київської міської державної адміністрації) розроблено проект рішення Київської міської ради.

4. Мета прийняття рішення.

Метою прийняття рішення є забезпечення реалізації встановленого Земельним кодексом України права особи на оформлення права користування (власності) на землю.

5. Особливі характеристики ділянки.

Наявність будівель і споруд на ділянці:

Забудована Орієнтовна площа – 0,08 га.
Відсоток забудови – 59 %.

На земельній ділянці розташовані житловий будинок, загальною площею 70,9 кв. м. та житловий будинок, загальною площею 182,1 кв. м., які належать РЕЛІГІЙНІЙ ГРОМАДІ ПОМІСНОЇ ЦЕРКВИ ХРИСТИЯН ВІРИ ЄВАНГЕЛЬСЬКОЇ П'ЯТИДЕСЯТНИКІВ У СОЛОМ'ЯНСЬКОМУ РАЙОНІ МІСТА Києва згідно витягу з Державного реєстру речових прав на нерухоме майно про реєстрацію права власності від 28.12.2016 № 77293266 та відомостей з Державного реєстру речових прав на нерухоме майно від 29.09.2016 № 16725433 (договір дарування житлового будинку від 28.12.2016 № 3624, технічні паспорти на жилі будинки (домоволодіння) від 04.11.1988 та від 06.12.1990).

Інші особливості:

Згідно даних міського земельного кадастру земельна ділянка обліковується як Церква ХВЄ на підставі технічного звіту по встановленню зовнішніх меж землекористувань.

Детальний план території Київською міською радою не затверджувався.
Проект рішення Київської міської ради про затвердження детального плану цієї території на розгляд до Департаменту земельних ресурсів не надходив та Департаментом земельних ресурсів не погоджувався.

Відповідно до Генерального плану міста, затвердженого рішенням Київської міської ради від 28.03.2002 № 370/1804, територія за функціональним призначенням належить до садибної житлової забудови та частково території вулиць та доріг (уточнюється червоними лініями).

Земельна ділянка не потрапляє до Зеленої зони та інших зон обтяження.

6. Стан нормативно-правової бази у даній сфері правового регулювання.

Загальні засади та порядок отримання дозволу на розроблення документації із землеустрою визначено ст. 9, 123 Земельного кодексу України.

7. Фінансово-економічне обґрунтування.

Реалізація рішення не потребує додаткових витрат міського бюджету.

8. Прогноз соціально-економічних та інших наслідків прийняття рішення.

Наслідками прийняття розробленого проекту рішення стане:
- реалізація зацікавленою особою своїх прав щодо використання земельної ділянки;

Доповідач: директор Департаменту земельних ресурсів Поліщук О.Г.

Директор Департаменту
земельних ресурсів **Поліщук О.Г.**

Заступник міського голови –
секретар Київської міської ради

Міщенку О.Г.
Мусі В.В.
Слончаку В.В.

Прошу розглянути проект рішення від 25.04.2017 №08/231-1039/ПР в установленому порядку.

Дутці Л.Я.

Для контролю за проходженням та тиражування.

Спасибку О.В.– до відома
Старостенко Г.В. – до відома
Юнаковій С.М.

В.ПРОКОПІВ

"25" квітня 2017 року
№ 08/231 - 1039/ПР

08/231-1039/ПР
25.04.2017

ВИКОНАВЧИЙ ОРГАН КИЇВСЬКОЇ МІСЬКОЇ РАДИ
(КИЇВСЬКА МІСЬКА ДЕРЖАВНА АДМІНІСТРАЦІЯ)

ДЕПАРТАМЕНТ ЗЕМЕЛЬНИХ РЕСУРСІВ

вул. Хрещатик, 32-а, м. Київ, 01601, тел. (044) 279-58-72, ф. (044) 288-07-57,
КБУ" Контактний центр міста Києва"(044) 15-51, E-mail: dzr@kievcity.gov.ua Код ЄДРПОУ 26199097

24.04.2017 № 057052-7262
на № _____ від

Заступнику міського голови –
секретарю Київради
В. ПРОКОПІВУ

Шановний Володимире Володимировичу!

Департамент земельних ресурсів виконавчого органу Київської міської ради (Київської міської державної адміністрації) підготував проект рішення Київської міської ради "Про надання дозволу на розроблення проекту землеустрою щодо відведення земельної ділянки РЕЛІГІЙНІЙ ГРОМАДІ ПОМІСНОЇ ЦЕРКВИ ХРИСТИЯН ВІРИ ЄВАНГЕЛЬСЬКОЇ П'ЯТИДЕСЯТНИКІВ У СОЛОМ'ЯНСЬКОМУ РАЙОНІ МІСТА КИЄВА на вул. Кар'єрній, 44-46 у Солом'янському районі м. Києва для експлуатації та обслуговування культової споруди та молитовного будинку» (справа К-29387) та направляє для подальшого розгляду у відповідних комісіях Київської міської ради, відповідно до регламенту Київської міської ради, затвердженого рішенням Київради від 07.07.2016 № 579/579.

З повагою
Директор О. Поліщук

08/231-1029/ПР
24.04.2017

КИЇВСЬКА МІСЬКА РАДА

N 7

IV СЕСІЯ VIII СКЛИКАННЯ

РІШЕННЯ

_____№_____

Про надання релігійній громаді „Віфанія" у Деснянському районі м. Києва євангельських християн-баптистів земельної ділянки для реконструкції з розширенням будівлі під молитовний дім з подальшою експлуатацією та обслуговуванням на вул. Кутузова, 2 у Деснянському районі м. Києва

Київська міська рада
Департамент земельних ресурсів
Код земельної ділянки:
62:123:0028

Проект рішення (екз.1)
ПР-13291
від 18.04.2017 до справи
Д-6031
Заява ДЦ № **11023-000240283-014** від 31.03.2017
2 347015 032915

Відповідно до статей 9, 83, 92, 120, 123 Земельного кодексу України, Закону України «Про внесення змін до деяких законодавчих актів України щодо розмежування земель державної та комунальної власності», пункту 34 частини першої статті 26 Закону України «Про місцеве самоврядування в Україні» та розглянувши проект землеустрою щодо відведення земельної ділянки, Київська міська рада:

ВИРІШИЛА:

1. Затвердити проект землеустрою щодо відведення земельної ділянки релігійній громаді „Віфанія" у Деснянському районі м. Києва євангельських християн-баптистів для реконструкції з розширенням будівлі під молитовний дім з подальшою експлуатацією та обслуговуванням на вул. Кутузова, 2 у Деснянському районі м. Києва (категорія земель – землі житлової та громадської забудови, код КВЦПЗ 03.04, заява ДЦ від 31.03.2017 № 11023-000240283-014, справа Д-6031).

2. Надати релігійній громаді „Віфанія" у Деснянському районі м. Києва євангельських християн-баптистів, за умови виконання пункту 3 цього рішення, в постійне користування земельну ділянку площею 0,2891 га (кадастровий номер 8000000000:62:123:0028) для реконструкції з розширенням будівлі під молитовний дім з подальшою експлуатацією та обслуговуванням на вул. Кутузова, 2 у Деснянському районі м. Києва із земель комунальної власності територіальної громади міста Києва у зв'язку з переходом права власності на

нерухоме майно (договори дарування нерухомого майна від 09.01.1992 № 1у-з та від 30.09.1988 № 4008).

3. Релігійній громаді „Віфанія" у Деснянському районі м. Києва євангельських християн-баптистів:

3.1. Виконувати обов'язки землекористувача відповідно до вимог статті 96 Земельного кодексу України.

3.2. Вжити заходів щодо державної реєстрації права постійного користування на земельну ділянку у порядку, встановленому Законом України „Про державну реєстрацію речових прав на нерухоме майно та їх обтяжень".

3.3. Питання пайової участі та укладення з Департаментом економіки та інвестицій виконавчого органу Київської міської ради (Київської міської державної адміністрації) договору про пайову участь вирішувати в порядку та випадках, встановлених законодавством.

3.4. Забезпечити вільний доступ для прокладання нових, ремонту та експлуатації існуючих інженерних мереж і споруд, розміщених у межах земельної ділянки.

3.5. Виконати вимоги, викладені у листах Головного управління містобудування та архітектури від 06.08.2012 № 10121/0/18-3/19-12, Головного управління Держземагентства у м. Києві від 04.04.2014 № 19-26-0.31-1626/2-14.

3.6. Питання майнових відносин вирішувати в установленому порядку.

3.7. Дотримуватись обмежень у використанні земельної ділянки, зазначених у витязі Державного земельного кадастру.

4. Попередити землекористувача, що використання землі не за цільовим призначенням тягне за собою припинення права користування нею відповідно до вимог статей 141, 143 Земельного кодексу України.

5. Контроль за виконанням цього рішення покласти на постійну комісію Київської міської ради з питань містобудування, архітектури та землекористування

Київський міський голова В. Кличко

ПОДАННЯ:

Директор Департаменту земельних ресурсів виконавчого органу Київської міської ради (Київської міської державної адміністрації) — О.Поліщук

Начальник управління аналітично-правової роботи Департаменту земельних ресурсів виконавчого органу Київської міської ради (Київської міської державної адміністрації) — А. Гавриш

ПОГОДЖЕНО:

Постійна комісія Київської міської ради з питань містобудування, архітектури та землекористування

Голова комісії — О.Міщенко

Секретар комісії — І.Картавий

Начальник управління правового забезпечення діяльності Київської міської ради — В.Слончак

Постійна комісія Київської міської ради з питань культури, туризму та інформаційної політики

Голова — В. Муха

Секретар — О. Поживанов

ПОЯСНЮВАЛЬНА ЗАПИСКА

№ ПЗ-23824 від 11.04.2017

до проекту рішення Київської міської ради:

Про надання релігійній громаді „Віфанія" у Деснянському районі м. Києва євангельських християн-баптистів земельної ділянки для реконструкції з розширенням будівлі під молитовний дім з подальшою експлуатацією та обслуговуванням на вул. Кутузова, 2 у Деснянському районі м. Києва

До кадастрової справи
№ Д-6031

2 347015 338246

1. Юридична особа:

Назва	***Релігійна громада "Віфанія" у Деснянському районі м.Києва Євангельських християн-баптистів***
Клопотання	***від 11.05.2010 № К-16523***
Рішення про надання дозволу на проектування	***від 14.07.2011 № 606/5993***

2. Відомості про земельну ділянку (кадастровий № 8000000000:62:123:0028)

Місце розташування (адреса)	***м. Київ, р-н Деснянський, вул. Кутузова, 2***
Площа	***0,2891 га***
Вид та термін користування	***Право в процесі оформлення (Постійне користування)***
Вид використання	***для реконструкції з розширенням будівлі під молитовний дім з подальшою експлуатацією та обслуговуванням***
Нормативна грошова оцінка (за попереднім розрахунком*)	***1 666 745 грн. 22 коп. відповідно витягу з технічної документації ПР-01596 від 05.04.2017***

*Наведені розрахунки нормативної грошової оцінки не є остаточними і будуть уточнені відповідно до вимог чинного законодавства при підготовці документу, що посвідчує право на землю.

3. Обґрунтування прийняття рішення

На замовлення зацікавленої особи землевпорядною організацією розроблено проект землеустрою щодо відведення земельної ділянки, який згідно із ст. 123 Земельного кодексу України погоджено з відповідними органами, зокрема:

орган архітектури	***№ 14168/0/12/09-13 від 13.08.2013***
територіальний орган, що здійснює реалізацію державної політики у сфері земельних відносин	***№ 19-26-0.31-1626/2-14 від 04.04.2014***

Відповідно до Земельного кодексу України та Порядку передачі (надання) земельних ділянок в користування або у власність в м. Києві, затвердженого рішенням Київради від 28.02.2013 №63/9120 (в редакції рішення Київради від 04.03.2015 №195/1060), Департаментом земельних ресурсів виконавчого органу Київської міської ради (Київської міської державної адміністрації) розроблено проект рішення Київської міської ради.

Оператор Єрошева Вікторія Василівна

4. Мета прийняття рішення.

Метою прийняття рішення є забезпечення реалізації встановленого Земельним кодексом України права особи на оформлення права користування (власності) на землю.

5. Особливі характеристики ділянки.

Наявність будівель і споруд на ділянці:	***Забудована . На земельній ділянці розташований житловий будинок з надвірними спорудами, які є власністю релігійної громади згідно договорів дарування від 09.01.1992 № 1у-3 та від 30.09.1988 № 4008, реєстрація в КМБТІ від 23.01.1998.***
Інші особливості :	***Відводиться із земель комунальної власності територіальної громади міста Києва. Відсоток забудови - 5%. Відповідно до Генерального плану забудови м. Києва у 2020 року за функціональним призначенням земельна ділянка відноситься до районів садибної забудови. Категорія земель - землі житлової та громадської забудови. Земельна ділянка не входить до зелених та інших зон. ДПТ відсутній.***

6. Стан нормативно-правової бази у даній сфері правового регулювання.

Загальні засади та порядок передачі земельних ділянок у власність чи користування юридичним особам визначено Земельним кодексом України та Тимчасовим порядком передачі (надання) земельних ділянок у користування або у власність із земель комунальної власності в місті Києві, затвердженим рішенням Київради від 28.02.2013 №63/9120.

Рішення про передачу (надання) земельної ділянки може бути прийнято Київською міською радою з урахуванням вимог статті 24 Закону України "Про регулювання містобудівної діяльності".

7. Фінансово-економічне обґрунтування.

Реалізація рішення не потребує додаткових витрат міського бюджету.

Відповідно до Податкового Кодексу України розмір земельного податку складатиме ***0 грн. 00 коп. (0%)***

8. Прогноз соціально-економічних та інших наслідків прийняття рішення.

Наслідками прийняття розробленого проекту рішення стане:
- реалізація зацікавленою особою своїх прав щодо використання земельної ділянки;

Доповідач: директор Департаменту земельних ресурсів Поліщук О.Г.

Директор Департаменту
земельних ресурсів **Поліщук О.Г.**

Заступник міського голови –
секретар Київської міської ради

Міщенку О.Г.
Мусі В.В.
Слончаку В.В.

Прошу розглянути проект рішення від 24.04.2017 №08/231-1029/ПР в установленому порядку.

Дутці Л.Я.

Для контролю за проходженням та тиражування.

Спасибку О.В.– до відома
Старостенко Г.В. – до відома
Юнаковій С.М.

В.ПРОКОПІВ

"24" квітня 2017 року
№ 08/231 - 1029/ПР

08/231-1029/ПР
24.04.2017

ВИКОНАВЧИЙ ОРГАН КИЇВСЬКОЇ МІСЬКОЇ РАДИ
(КИЇВСЬКА МІСЬКА ДЕРЖАВНА АДМІНІСТРАЦІЯ)

ДЕПАРТАМЕНТ ЗЕМЕЛЬНИХ РЕСУРСІВ

вул. Хрещатик, 32-а, м. Київ, 01601, тел. (044) 279-58-72, ф. (044) 288-07-57,
КБУ" Контактний центр міста Києва"(044) 15-51, E-mail: dzr@kievcity.gov.ua Код ЄДРПОУ 26199097

10.04.2017 № 057052-7041
на № _____від

Заступнику міського голови –
секретарю Київради
В. ПРОКОПІВУ

Шановний Володимире Володимировичу!

Департамент земельних ресурсів виконавчого органу Київської міської ради (Київської міської державної адміністрації) підготував проект рішення Київської міської ради «Про надання релігійній громаді «Віфанія» у Деснянському районі м. Києва євангельських християн-баптистів земельної ділянки для реконструкції з розширенням будівлі під молитовний дім з подальшою експлуатацією та обслуговуванням на вул. Кутузова, 2 у Деснянському районі м. Києва» (справа Д-6031) та направляє для подальшого розгляду у відповідних комісіях Київської міської ради, відповідно до регламенту Київської міської ради, затвердженого рішенням Київради від 07.07.2016 № 579/579.

З повагою
Директор О. Поліщук

08/231-1021/ПР
20.04.2017

№ 8

КИЇВСЬКА МІСЬКА РАДА

IV СЕСІЯ VIII СКЛИКАННЯ

РІШЕННЯ

_____№_____

Про затвердження проекту землеустрою щодо відведення земельної ділянки на вул. Великій Васильківській, 75 (літ. Г) у Печерському районі м. Києва державному підприємству «Національний будинок органної та камерної музики України» для експлуатації та обслуговування споруди костелу св. Миколая

Київська міська рада
Департамент земельних ресурсів
Код земельної ділянки
79:026:0002

Проект рішення (екз.1)
ПР-13279
від 18.04.2017 до справи
Д-7911
Заява ДЦ № 01038-000231503-014 від 11.01.2017
2 347015 032793

Відповідно до статей 9, 123 Земельного кодексу України, пунктів 4, 6 Прикінцевих та перехідних положень Закону України "Про внесення змін до деяких законодавчих актів України щодо розмежування земель державної та комунальної власності", пункту 34 частини першої статті 26 Закону України "Про місцеве самоврядування в Україні", розглянувши проект землеустрою щодо відведення земельної ділянки, Київська міська рада вирішила:

ВИРІШИЛА:

1. Затвердити проект землеустрою щодо відведення земельної ділянки державному підприємству «Національний будинок органної та камерної музики України» площею 0,3797 га (кадастровий номер 8000000000:79:026:0002) для експлуатації та обслуговування споруди костелу св. Миколая на вул. Великій Васильківській, 75 (літ.Г) у Печерському районі м. Києва (категорія земель - землі історико-культурного призначення, код КВЦПЗ 08.01, кадастрова справа Д-7911, заява ДЦ № 01040-000237287-014 від 06.03.2017).

2. Контроль за виконанням цього рішення покласти на постійну комісію Київської міської ради з питань містобудування, архітектури та землекористування.

Київський міський голова В.Кличко

ПОДАННЯ:

Директор Департаменту земельних ресурсів
виконавчого органу Київської міської ради
(Київської міської державної адміністрації) О.Поліщук

Начальник управління аналітично-правової роботи
Департаменту земельних ресурсів
виконавчого органу Київської міської ради
(Київської міської державної адміністрації) А.Гавриш

ПОГОДЖЕНО:

Постійна комісія Київської міської
ради з питань містобудування, архітектури
та землекористування

Голова О.Міщенко

Секретар І.Картавий

Начальник управління
правового забезпечення діяльності
Київської міської ради

В. Слончак

Постійна комісія Київської міської ради
з питань культури, туризму та інформаційної політики

Голова В. Муха

Секретар О. Поживанов

ПОЯСНЮВАЛЬНА ЗАПИСКА

№ ПЗ-23794 від 07.04.2017

до проекту рішення Київської міської ради:

Про затвердження проекту землеустрою щодо відведення земельної ділянки на вул. Великій Васильківській, 75 (літ. Г) у Печерському районі м. Києва державному підприємству «Національний будинок органної та камерної музики України» для експлуатації та обслуговування споруди костелу св. Миколая

До кадастрової справи
№ Д-7911

2 347015 337942

1. Юридична особа:

Назва	***Державне підприємство "Національний будинок органної та камерної музики України"***
Клопотання	***від 26.09.2013 № К-21915***
Рішення про надання дозволу на проектування	***від 20.11.2014 № 469/469***

2. Відомості про земельну ділянку (кадастровий № 8000000000:79:026:0002)

Місце розташування (адреса)	***м. Київ, р-н Печерський, вул. Велика Васильківська, 75 (літ.Г)***
Площа	***0,38 га***
Вид та термін користування	***Право в процесі оформлення (Постійне користування)***
Вид використання	***для експлуатації та обслуговування споруди костелу св. Миколая***
Нормативна грошова оцінка (за попереднім розрахунком*)	***11 159 959 грн. 94 коп. відповідно витягу з технічної документації ПР-01567 від 28.03.2017***

*Наведені розрахунки нормативної грошової оцінки не є остаточними і будуть уточнені відповідно до вимог чинного законодавства при підготовці документу, що посвідчує право на землю.

3. Обґрунтування прийняття рішення

На замовлення зацікавленої особи землевпорядною організацією розроблено проект землеустрою щодо відведення земельної ділянки, який згідно із ст. 123 Земельного кодексу України погоджено з відповідними органами, зокрема:

орган архітектури	***№ 15303/0/12/09-15 від 05.11.2015***
центральний орган охорони культурної спадщини	***№ 648/10/61-15 від 17.08.2015***
територіальний орган, що здійснює реалізацію державної політики у сфері земельних відносин	***№ 19-26-7777.31-5793/20-15 від 18.11.2015***

Відповідно до Земельного кодексу України та Порядку передачі (надання) земельних ділянок в користування або у власність в м. Києві, затвердженого рішенням Київради від 28.02.2013 №63/9120 (в редакції рішення Київради від 04.03.2015 №195/1060), Департаментом земельних ресурсів виконавчого органу Київської міської ради (Київської міської державної адміністрації) розроблено проект рішення Київської міської ради.

4. Мета прийняття рішення.

Метою прийняття рішення є забезпечення реалізації встановленого Земельним кодексом України права особи на оформлення права користування (власності) на землю.

5. Особливі характеристики ділянки.

Наявність будівель і споруд на ділянці:	***Забудована . На земельній ділянці розміщена нежила будівля загальною площею 2655,10 кв.м., що належить державі Україна, в особі міністерства культури і туризму та закріплена на праві господарського відання за Національним будинком органної та камерної музики України (акт приймання-передачі від 30.03.2010 № 163/1/16-10, свідоцтво про право власності від 04.04.2011). Орієнтовна площа забудови 1163 кв.м – 31%.***
Інші особливості :	***Ділянка належить до земель державної власності. Категорія земель - землі історико-культурного призначення. Відповідно до Генерального плану міста, територія за функціональним призначенням належить до території громадських будівель та споруд. Детальний план території відсутній.***

6. Стан нормативно-правової бази у даній сфері правового регулювання.

Загальні засади та порядок передачі земельних ділянок у власність чи користування юридичним особам визначено Земельним кодексом України та Тимчасовим порядком передачі (надання) земельних ділянок у користування або у власність із земель комунальної власності в місті Києві, затвердженим рішенням Київради від 28.02.2013 №63/9120.

Рішення про передачу (надання) земельної ділянки може бути прийнято Київською міською радою з урахуванням вимог статті 24 Закону України "Про регулювання містобудівної діяльності".

7. Фінансово-економічне обґрунтування.

Реалізація рішення не потребує додаткових витрат міського бюджету.

Відповідно до Податкового Кодексу України розмір земельного податку складатиме ***0 грн. 00 коп. (0%)***

8. Прогноз соціально-економічних та інших наслідків прийняття рішення.

Наслідками прийняття розробленого проекту рішення стане:
- реалізація зацікавленою особою своїх прав щодо використання земельної ділянки;

Доповідач: директор Департаменту земельних ресурсів Поліщук О.Г.

Директор Департаменту
земельних ресурсів **Поліщук О.Г.**

Заступник міського голови –
секретар Київської міської ради

Міщенку О.Г.
Мусі В.В.
Слончаку В.В.

Прошу розглянути проект рішення від 20.04.2017 №08/231-1021/ПР в установленому порядку.

Дутці Л.Я.

Для контролю за проходженням та тиражування.

Спасибку О.В. – до відома
Старостенко Г.В. – до відома
Юнаковій С.М.

В.ПРОКОПІВ

"20" квітня 2017 року
№ 08/231 - 1021/ПР

08/231-1021/ПР
20.04.2017

ВИКОНАВЧИЙ ОРГАН КИЇВСЬКОЇ МІСЬКОЇ РАДИ
(КИЇВСЬКА МІСЬКА ДЕРЖАВНА АДМІНІСТРАЦІЯ)

ДЕПАРТАМЕНТ ЗЕМЕЛЬНИХ РЕСУРСІВ

вул. Хрещатик, 32-а, м. Київ, 01601, тел. (044) 279-58-72, ф. (044) 288-07-57,
КБУ" Контактний центр міста Києва"(044) 15-51, E-mail: dzr@kievcity.gov.ua Код ЄДРПОУ 26199097

20.04.2017 № 057052-7008
на № _____ від

Заступнику міського голови –
секретарю Київради
В. ПРОКОПІВУ

Шановний Володимире Володимировичу!

Департамент земельних ресурсів виконавчого органу Київської міської ради (Київської міської державної адміністрації) підготував проект рішення Київської міської ради «Про затвердження проекту землеустрою щодо відведення земельної ділянки на вул. Великій Васильківській, 75 (літ. Г) у Печерському районі м. Києва державному підприємству «Національний будинок органної та камерної музики України» для експлуатації та обслуговування костелу св. Миколая» (справа Д-7911) та направляє для подальшого розгляду у відповідних комісіях Київської міської ради, відповідно до регламенту Київської міської ради, затвердженого рішенням Київради від 07.07.2016 № 579/579.

З повагою
Директор О. Поліщук

08/231-4132/ПР
05.10.2016

КИЇВСЬКА МІСЬКА РАДА

II сесія VIII скликання

№ 9

РІШЕННЯ

_____№_____

Про надання дозволу на розроблення проекту землеустрою щодо відведення земельної ділянки об'єднанню співвласників багатоквартирного будинку "Волоська" на вул. Волоській 2/21/19 (літ.А) у Подільському районі м. Києва для експлуатації багатоквартирного житлового будинку з вбудованими нежитловими приміщеннями

Київська міська рада
Департамент земельних ресурсів
Код земельної ділянки:
85:369:029

Проект рішення (екз.1)
ПР-11670
від 04.10.2016 до справи
К-27279

2 347015 016700

Розглянувши клопотання про надання дозволу на розроблення проекту землеустрою щодо відведення земельної ділянки об'єднанню співвласників багатоквартирного будинку "Волоська" на вул. Волоській 2/21/19 (літ.А) у Подільському районі м. Києва та додані документи, керуючись статтями 9, 42, 79-1, 123 Земельного кодексу України, статтею 50 Закону України "Про землеустрій", Законом України „Про внесення змін до деяких законодавчих актів України щодо розмежування земель державної та комунальної власності", пунктом 34 частини 1 статті 26 Закону України „Про місцеве самоврядування в Україні", Київська міська рада

ВИРІШИЛА:

1. Надати дозвіл на розроблення проекту землеустрою щодо відведення земельної ділянки об'єднанню співвласників багатоквартирного будинку "Волоська" на вул. Волоській 2/21/19 (літ.А) у Подільському районі м. Києва орієнтовною площею 0,04 га (земельна ділянка комунальної власності територіальної громади міста Києва) в постійне користування для експлуатації багатоквартирного житлового будинку з вбудованими нежитловими приміщеннями згідно з план-схемою (додаток до рішення) (К-27279).

2. Контроль за виконанням цього рішення покласти на постійну комісію Київської міської ради з питань містобудування, архітектури та землекористування.

Київський міський голова В.Кличко

ПОДАННЯ:

Директор Департаменту
земельних ресурсів
виконавчого органу Київської міської ради
(Київської міської державної адміністрації) О.Поліщук

Начальник управління
аналітично-правової роботи
виконавчого органу Київської міської ради
(Київської міської державної адміністрації) А. Гавриш

ПОГОДЖЕНО:

Постійна комісія Київської міської ради
з питань містобудування, архітектури та
землекористування

Голова комісії О. Міщенко

Секретар комісії І. Картавий

Начальник управління
правового забезпечення діяльності
Київської міської ради В. Слончак

ПОЯСНЮВАЛЬНА ЗАПИСКА

№ ПЗ-20097 від 30.08.2016

до проекту рішення Київської міської ради:

Про надання дозволу на розроблення проекту землеустрою щодо відведення земельної ділянки об'єднанню співвласників багатоквартирного будинку "Волоська" на вул. Волоській 2/21/19 (літ.А) у Подільському районі м. Києва для експлуатації багатоквартирного житлового будинку з вбудованими нежитловими приміщеннями

До справи
№ К-27279

2 347015 300977

1. Юридична особа:

Назва	***Об'єднання співвласників багатоквартирного будинку "Волоська"***
Клопотання	***від 15.07.2016 № К-27279***

2. Відомості про земельну ділянку (кадастровий № 8000000000:85:369:0029к)

Місце розташування (адреса)	***м. Київ, р-н Подільський, вул. Волоська, 2/21/19 (літ.А)***
Площа	***0,04 га***
Вид та термін користування	***Постійне користування***
Цільове призначення	***для експлуатації багатоквартирного житлового будинку з вбудованими нежитловими приміщеннями***

3. Обґрунтування прийняття рішення

На клопотання зацікавленої особи відповідно до ст. 9, 42, 123 Земельного кодексу України Департаментом земельних ресурсів виконавчого органу Київської міської ради (Київської міської державної адміністрації) розроблено проект рішення Київської міської ради.

4. Мета прийняття рішення.

Метою прийняття рішення є забезпечення реалізації встановленого Земельним кодексом України права особи на оформлення права користування (власності) на землю.

5. Особливі характеристики ділянки.

Наявність будівель і споруд на ділянці:

Забудована . За даними інформаційних довідок з Державного реєстру речових прав на нерухоме майно та Реєстру прав власності на нерухоме майно, Державного реєстру Іпотек, Єдиного реєстру заборон відчуження об'єктів нерухомого майна щодо об'єктів нерухомого майна від 22.04.2016, від 14.04.2016 та свідоцтва про право власності від 05.03.2013 за адресою вул. Волоська, 2/21/19 зареєстровані: квартира 3 загальною площею 142.4 кв.м та приміщення громадського обслуговування - кафе (літ. А) загальною площею 323,6 кв.м за гр. Прогнімаком О.В., квартира 2 загальною площею 195.6 кв.м, квартира 4 загальною площею 259.3 кв.м, квартира 1 загальною площею 195.5 кв.м за гр. Букшій А.С. Крім того, відповідно до довідки ОСББ "ВОЛОСЬКА" площа приміщень спільного користування (зокрема сходових підвалу,1,2,3,4,5 поверхів, електрощитової, тамбуру, підсобного, котельні, ліфтової) становить 115,2 кв.м. Орієнтовний відсоток забудови - 95%.

Інші особливості:

Земельна ділянка, щодо якої подано клопотання частково розташована в межах земельної ділянки з кадастровим номером 8000000000:85:369:0007, яка перебувала в оренді у гр. Прогнімака О.В. на підставі договору оренди від 13.12.2005 № 85-6-00241 (термін дії скінчився 13.12.2015), клопотання щодо його поновлення у Департаменті земельних ресурсів не зареєстровано.

6. Стан нормативно-правової бази у даній сфері правового регулювання.

Загальні засади та порядок отримання дозволу на розроблення документації із землеустрою визначено ст. 9, 42, 123 Земельного кодексу України.

7. Фінансово-економічне обґрунтування.

Реалізація рішення не потребує додаткових витрат міського бюджету.

8. Прогноз соціально-економічних та інших наслідків прийняття рішення.

Наслідками прийняття розробленого проекту рішення стане:

- реалізація зацікавленою особою своїх прав щодо використання земельної ділянки;

Доповідач: директор департаменту земельних ресурсів Поліщук О.Г.

Директор Департаменту
земельних ресурсів **Поліщук О.Г.**

	Інформація про земельну ділянку			
№ клопотання	**Назва юридичної особи та адреса ділянки**	**Площа, га**	**Цільове призначення, умови надання дозволу/відмови в наданні дозволу**	**Документи на ділянку, згода землекористувача, документи на майно, реєстрація МБТІ, інша суттєва інформація**
К-27279 Дозвіл	ОСББ "Волоська", вул. Волоська, 2/21/19 (літ.А) у Подільському районі м. Києва	0,04 га	для експлуатації та обслуговування багатоквартирного житлового будинку/**постійне користування**	За даними інформаційних довідок з Державного реєстру речових прав на нерухоме майно від 22.04.2016, від 14.04.2016 та свідоцтва про право власності від 05.03.2013 за адресою вул. Волоська, 2/21/19 зареєстровані: квартира 3 загальною площею 142.4 кв.м та приміщення громадського обслуговування кафе (літ. А) загальною площею 323,6 кв.м за гр. Прогнімаком О.В., квартира 2 загальною площею 195.6 кв.м, квартира 4 загальною площею 259.3 кв.м, квартира 1 загальною площею 195.5 кв.м за гр. Букшій А.С. Крім того, відповідно до довідки ОСББ "ВОЛОСЬКА" площа приміщень спільного користування (зокрема сходових підвалу,1,2,3,4,5 поверхів, електрощитової, тамбуру, підсобного, котельні, ліфтової) становить 115,2 кв.м. Загальна площа будівлі згідно з тех.паспортом БТІ - 1231,6 кв.м. Орієнтовний відсоток забудови - 95%. Земельна ділянка, щодо якої подано клопотання частково розташована в межах земельної ділянки з кадастровим номером 8000000000:85:369:0007, яка перебувала в оренді у гр. Прогнімака О.В. на підставі договору оренди від 13.12.2005 № 85-6-00241 (термін дії скінчився 13.12.2015), клопотання щодо його поновлення у Департаменті зем.ресурсів не зареєстровано.

РОБОЧІ МАТЕРІАЛИ

Витяг з бази даних міського земельного кадастру від 30.08.2016р.

м. Київ, р-н Подільський

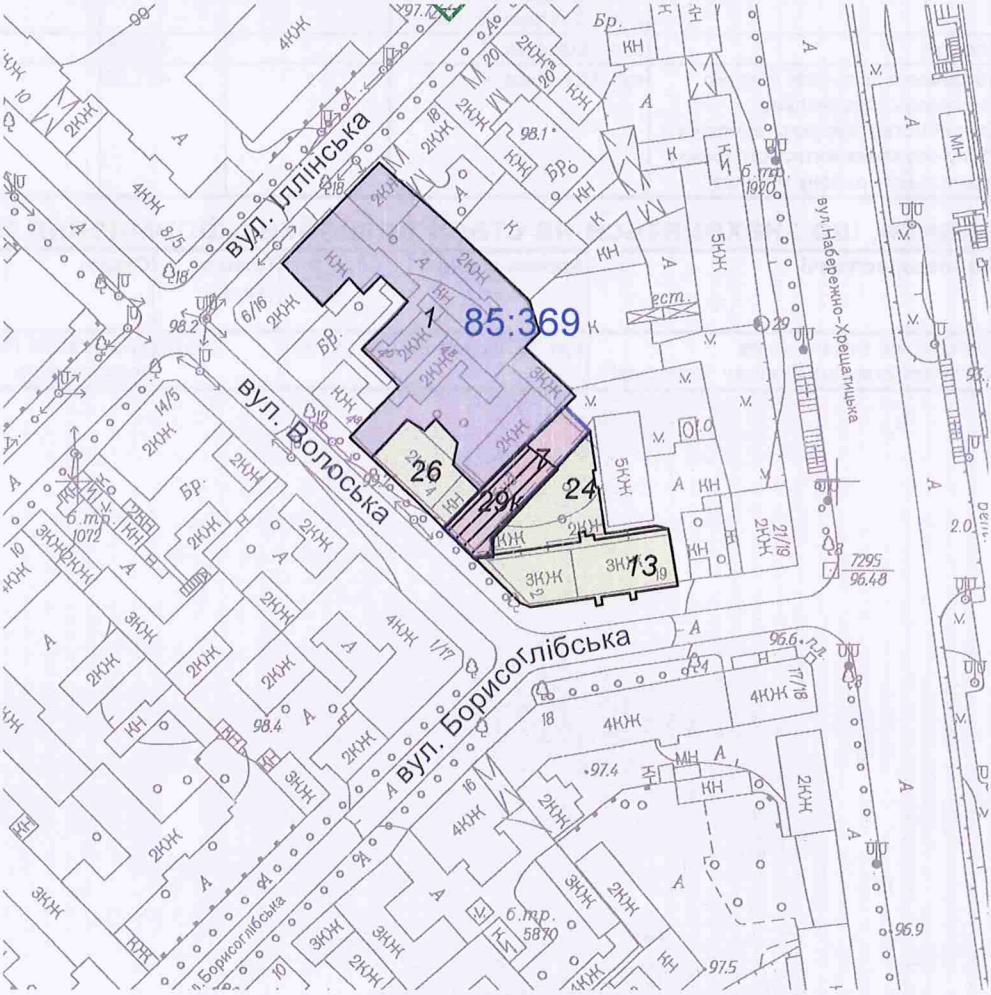

Масштаб 1:2000

**Черговий план м.Києва ведеться з 1995 року*

Замовлення № 14727

виготовлено КП "Київський інститут земельних відносин"

РЕЄСТР ЗЕМЕЛЬНИХ ДІЛЯНОК

Черговий план.

Код ділянки	Землекористувачі	Адреса ділянки	Опис ділянки	Площа (кв.м.)	Вид права	Дата закінч. права
85:369:001	Дочірнє підприємство з 100% іноземною інвестицією "СоюзКонтракт Інвестмент"	вул.Іллінська, 16, вул.Волоська, 4		2942,91	Право в процесі оформлення (Оренда на 5 років)	
85:369:007	Фізична особа	вул.Волоська, 2/21 /19 (літ.А)		475,21	Оренда на 10 років (термін дії скінчився)	13.12.2015
85:369:013	Товариство з обмеженою відповідальністю "ПРОМ-ЕКСПО"	вул. Волоська/Борисоглібська /Наб.Хрещатицька, 2/21/19 літера "Б", "Ж"		706,9		
85:369:024	Подвір'я	вул. Волоська, 2		497,86		
85:369:026	Об'єднання власників квартир "Волошець"|Комунальне підприємство "Керуюча компанія з обслуговування житлового фонду Подільського району м.Києва"	вул. Волоська, 4		421,03		

Ділянки, що знаходяться на стадії розробки оформлення прав.

Код ділянки	Землекористувачі	Адреса ділянки	Площа (кв.м.)	Стадія	Дата закінч. стадії
85:369:029к	Об'єднання співвласників багатоквартирного будинку "Волоська"	вул. Волоська, 2/21/19 (літ.А)	365,06	Клопотання: Постійне користування	

Справа **К-27279**

Код земельної ділянки:	**85:369:029к**
Площа:	**0,0365 га**
Адреса земельної ділянки:	**Подільський р-н. вул. Волоська, 2/21/19 (літ.А)**
Заявник:	**ОСББ "Волоська"**
Вид та термін користування:	**Клопотання: Постійне користування**
Цільове призначення:	**1, для експлуатації багатоквартирного житлового будинку з вбудованими нежитловими приміщеннями**

Растри аерофотозйомки 2014р.

виготовлено за допомогою ПК "Кадастр"

Оператор:Юсупова Валентина Анастасіївна

Додаток
до рішення Київської міської ради
від _____ № _____

План-схема
до згоди на розроблення проекту землеустрою щодо відведення земельної ділянки

клопотання	**- від 15.07.2016 № К-27279**
код земельної ділянки	**- 85:369:029к**
юридична/фізична особа	**- Об'єднання співвласників багатоквартирного будинку "Волоська"**
адреса земельної ділянки	**- м. Київ, р-н Подільський, вул. Волоська, 2/21/19 (літ.А)**
вид землекористування	**- постійне користування**
цільове призначення земельної ділянки	**- для експлуатації багатоквартирного житлового будинку з вбудованими нежитловими приміщеннями**
орієнтовний розмір	**- 0,04 га**

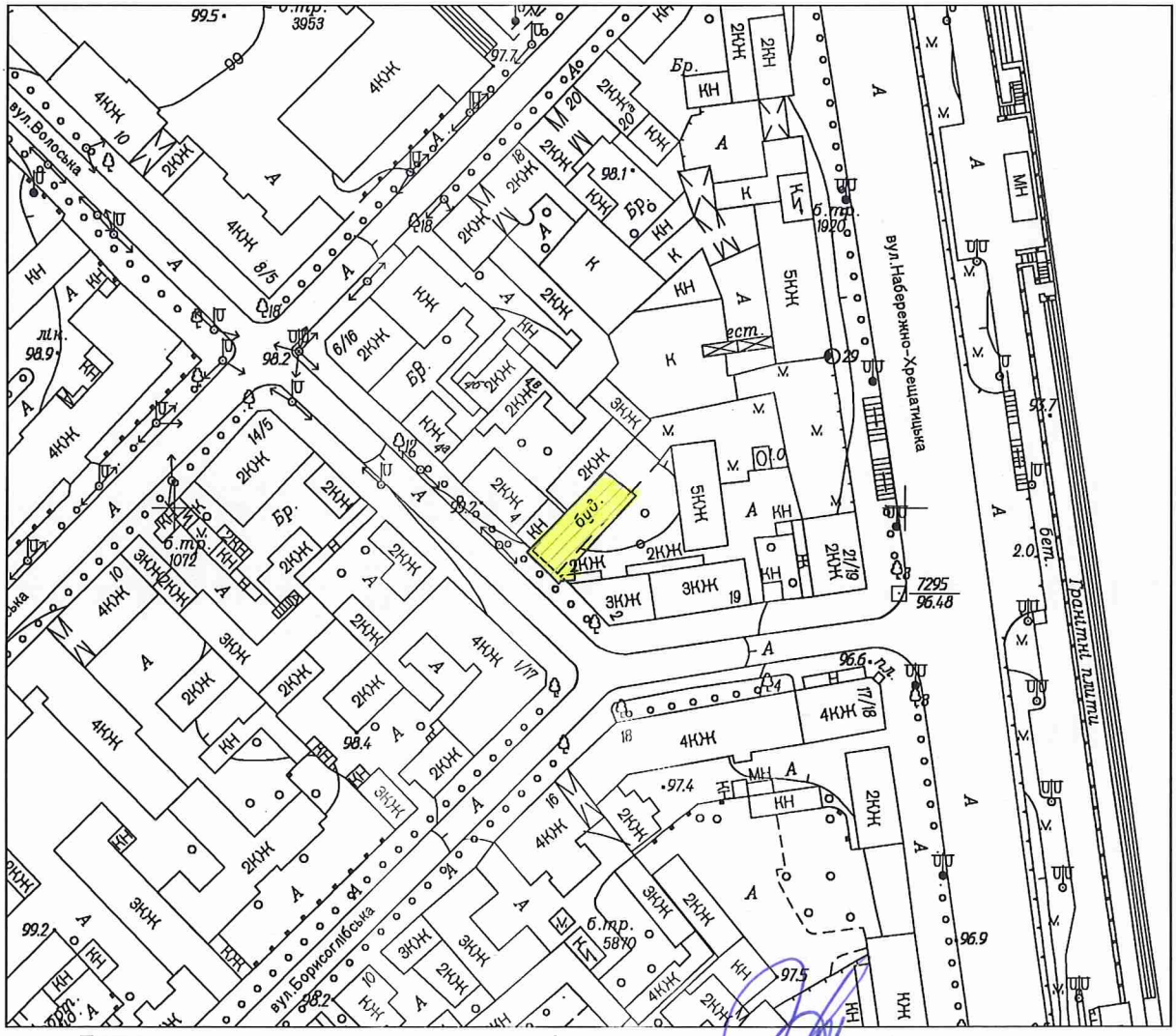

Директор Департаменту земельних ресурсів
виконавчого органу Київської міської ради
(Київської міської державної адміністрації) Поліщук О.Г.

в.о. Начальник відділу землеустрою
та моніторингу земель
Подільського району Бондаренко О.О.

08/231-4132/ПР
05.10.2016

ВИКОНАВЧИЙ ОРГАН КИЇВСЬКОЇ МІСЬКОЇ РАДИ
(КИЇВСЬКА МІСЬКА ДЕРЖАВНА АДМІНІСТРАЦІЯ)

ДЕПАРТАМЕНТ ЗЕМЕЛЬНИХ РЕСУРСІВ

вул. Хрещатик, 32-а, м. Київ, 01601, тел. (044) 279-58-72, ф. (044) 288-07-57,
КБУ" Контактний центр міста Києва"(044) 15-51, E-mail: dep@kievzem.kiev.ua Код ЄДРПОУ 26199097

04.10.2016 № 057052-18837
на № _____від

Заступнику міського голови –
секретарю Київради
В. ПРОКОПІВУ

Шановний Володимире Володимировичу!

Департамент земельних ресурсів виконавчого органу Київської міської ради (Київської міської державної адміністрації) підготував проект рішення Київської міської ради "Про надання дозволу на розроблення проекту землеустрою щодо відведення земельної ділянки об'єднанню співвласників багатоквартирного будинку «Волоська» на вул. Волоській, 2/21/19 (літ.А) у Подільському районі м. Києва для експлуатації багатоквартирного житлового будинку з вбудованими нежитловими приміщеннями" (справа К-27279) та направляє для подальшого розгляду у відповідних комісіях Київської міської ради, відповідно до регламенту Київської міської ради, затвердженого рішенням Київради від 12.11.2014 № 351/351.

З повагою
Директор департаменту О. Поліщук

Заступник міського голови –
секретар Київської міської ради

№9

Міщенку О.Г.
Слончаку В.В.

Прошу розглянути проект рішення від 05.10.2016 №08/231 - 4132/ПР в установленому порядку.

Дутці Л.Я.

Для контролю за проходженням та тиражування.

Спасибку О.В. – до відома

В.ПРОКОПІВ

"05" жовтня 2016 року
№ 08/231 – 4132/ПР

До постійної Комісії Київської міської ради з питань містобудування, архітектури та землекористування

Копія : **Постійній комісії Київської міської ради з питань культури, туризму та інформаційної політки**

Вих. ~ 4/04
від 27.04.2017р.

Від Об'єднання співвласників багатоквартирного будинку "Волоська"
м. Київ, вул.Волоська № 2/21/19

СПРАВА-КЛОПОТАНЯ № К-27279

Направляється для ознайомлення та врахування в роботі Комісій копія наказу Головного управління охорони культурної спадщини №61 від 15.11.2006р, згідно якого будинок за адресою вул.. Волоська,2/21/19 вилучено з Переліку щойно виявлених об'єктів культурної спадщини м. Києва.

Водночас інформуємо, що ОСББ «ВОЛОСЬКА» з вересня 2016року перебуває на обліку в Управлінні житлово-комунального господарства Подільської районної в місті Києві державної адміністрації. За цей час управління ЖКГ Подільського району неодноразово здійснювало обстеження житлового будинку по вул.. Волоська,2/21/12 на предмет перевірки технічного стану будинку, стану опалювальної системи, якості прибирання сміття та снігу у дворі житлового будинку тощо. За цей час порушень вимог діючих норм законодавства та розпоряджень Київської міської державної адміністрації перевірками не виявлено.

З огляду на вищевикладене, ОСББ "Волоська" звертається до Постійної Комісії Київської міської ради з питань містобудування, архітектури та землекористування та Постійної комісії Київської міської ради з питань культури, туризму та інформаційної політки та

ПРОСИТЬ:

Розглянути раніш подане ОСББ "Волоська" клопотання по справі № К-27279 про надання дозволу на розроблення документації із землеустрою та про прийняття рішення про надання дозволу на розроблення проекту землеустрою щодо відведення земельної ділянки об"єднанню співвласників багатоквартирного будинку "Волоська" на вулиці Волоській буд.2/21/19 (літ.А) у Подільському районі м.Києва для експлуатації багатоквартирного житлового будинку з вбудованими нежитловими приміщеннями.

Додатки:
1.Копія наказу Головного управління охорони культурної спадщини.

Голова ОСББ "Волоська" Букшій А.С.

Київська міська рада
28.04.2017 № 08/7725

55

ВИКОНАВЧИЙ ОРГАН КИЇВСЬКОЇ МІСЬКОЇ РАДИ
КИЇВСЬКА МІСЬКА ДЕРЖАВНА АДМІНІСТРАЦІЯ

ГОЛОВНЕ УПРАВЛІННЯ ОХОРОНИ КУЛЬТУРНОЇ СПАДЩИНИ

НАКАЗ

м.Київ

№ 61

„15" листопада 2006 р.

Про вилучення будинку на вул.Волоській, 2/21/19 з Переліку щойно виявлених об`єктів культурної спадщини м.Києва

Відповідно до ст.15 Закону України "Про охорону культурної спадщини", п.11 постанови Кабінету Міністрів України від 27.12.2001 № 1760 „Про затвердження порядку визначення категорій пам`яток для занесення об`єктів культурної спадщини до Державного реєстру нерухомих пам`яток України", при підготовці пропозицій до Державного реєстру нерухомих пам`яток України (місцевого значення)

НАКАЗУЮ:

1. Вилучити будинок за адресою: вул. Волоській, 2/21/19 із Переліку щойно виявлених об`єктів культурної спадщини м.Києва.
2. Начальнику відділу обліку, майна та охорони пам`яток **Тимченко Олександрі Володимирівні**:

2.1. внести зміни, вказані у п.1 цього Наказу, до Переліку щойно виявлених об`єктів культурної спадщини м.Києва;

2.2. при підготовці пропозицій до Державного реєстру нерухомих пам`яток України (місцевого значення) врахувати зміну охоронного статусу будинку на вул.Волоській, 2/21/19.

3. Контроль за виконанням Наказу покласти на заступника начальника Головного управління – начальника Управління обліку, майна та охорони пам`яток - **Чувікіна Михайла Костянтиновича**.

Підстава: висновок щодо втрати предмету охорони щойно виявленого об`єкту культурної спадщини - будинку на вул.Волоській, № 2/21/19, складений на підставі Акту візуального обстеження будівлі та її фотофіксації, підготовлений Київським науково-методичним центром по охороні, реставрації та використанню пам`яток історії, культури і заповідних територій (додатки 1, 2).

Начальник Р.Кухаренко

	Інформація про земельну ділянку			
№ клопотання	**Назва юридичної особи та адреса ділянки**	**Площа, га**	**Цільове призначення, умови надання дозволу/відмови в наданні дозволу**	**Документи на ділянку, згода землекористувача, документи на майно, реєстрація МБТІ, інша суттєва інформація**
К-27279 Дозвіл	ОСББ "Волоська", вул. Волоська, 2/21/19 (літ.А) у Подільському районі м. Києва	0,04 га	для експлуатації та обслуговування багатоквартирного житлового будинку/**постійне користування**	За даними інформаційних довідок з Державного реєстру речових прав на нерухоме майно від 22.04.2016, від 14.04.2016 та свідоцтва про право власності від 05.03.2013 за адресою вул. Волоська, 2/21/19 зареєстровані: квартира 3 загальною площею 142.4 кв.м та приміщення громадського обслуговування кафе (літ. А) загальною площею 323,6 кв.м за гр. Прогнімаком О.В., квартира 2 загальною площею 195.6 кв.м, квартира 4 загальною площею 259.3 кв.м, квартира 1 загальною площею 195.5 кв.м за гр. Букшій А.С. Крім того, відповідно до довідки ОСББ "ВОЛОСЬКА" площа приміщень спільного користування (зокрема сходових підвалу,1,2,3,4,5 поверхів, електрощитової, тамбуру, підсобного, котельні, ліфтової) становить 115,2 кв.м. Загальна площа будівлі згідно з тех.паспортом БТІ - 1231,6 кв.м. Орієнтовний відсоток забудови - 95%. Земельна ділянка, щодо якої подано клопотання частково розташована в межах земельної ділянки з кадастровим номером 8000000000:85:369:0007, яка перебувала в оренді у гр. Прогнімака О.В. на підставі договору оренди від 13.12.2005 № 85-6-00241 (термін дії скінчився 13.12.2015), клопотання щодо його поновлення у Департаменті зем.ресурсів не зареєстровано.

РОБОЧІ МАТЕРІАЛИ

Витяг з бази даних міського земельного кадастру від 30.08.2016р.

м. Київ, р-н Подільський

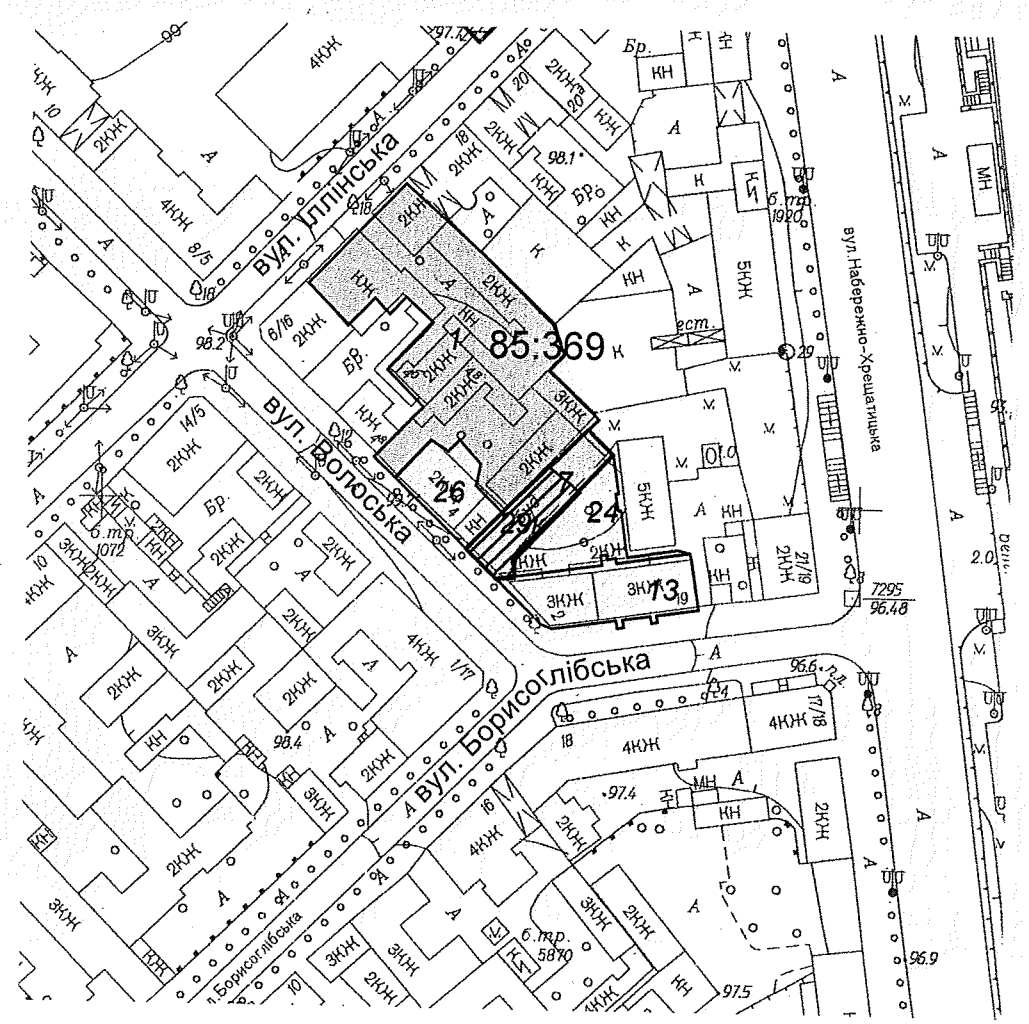

Масштаб 1:2000

**Черговий план м.Києва ведеться з 1995 року*

Замовлення № 14727

виготовлено КП "Київський ...

РЕЄСТР ЗЕМЕЛЬНИХ ДІЛЯНОК

Черговий план.

Код ділянки	Землекористувачі	Адреса ділянки	Опис ділянки	Площа (кв.м.)	Вид права	Дата закінч. права
85:369:001	Дочірнє підприємство з 100% іноземною інвестицією "СоюзКонтракт Інвестмент"	вул.Іллінська, 16, вул.Волоська, 4		2942,91	Право в процесі оформлення (Оренда на 5 років)	
85:369:007	Фізична особа	вул.Волоська, 2/21 /19 (літ.А)		475,21	Оренда на 10 років (термін дії скінчився)	13.12.2015
85:369:013	Товариство з обмеженою відповідальністю "ПРОМ-ЕКСПО"	вул. Волоська/Борисоглібська /Наб.Хрещатицька, 2/21/19 літера "Б", "Ж"		706,9		
85:369:024	Подвір'я	вул. Волоська, 2		497,86		
85:369:026	Об'єднання власників квартир "Волошець"|Комунальне підприємство "Керуюча компанія з обслуговування житлового фонду Подільського району м.Києва"	вул. Волоська, 4		421,03		

Ділянки, що знаходяться на стадії розробки оформлення прав.

Код ділянки	Землекористувачі	Адреса ділянки	Площа (кв.м.)	Стадія	Дата закінч. стадії
85:369:029к	Об'єднання співвласників багатоквартирного будинку "Волоська"	вул. Волоська, 2/21/19 (літ.А)	365,06	Клопотання: Постійне користування	

Справа **К-27279**

Код земельної ділянки: **85:369:029к**

Площа: **0,0365 га**

Адреса земельної ділянки: **Подільський р-н. вул. Волоська, 2/21/19 (літ.А)**

Заявник: **ОСББ "Волоська"**

Вид та термін користування: **Клопотання: Постійне користування**

Цільове призначення: **1, для експлуатації багатоквартирного житлового будинку з вбудованими нежитловими приміщеннями**

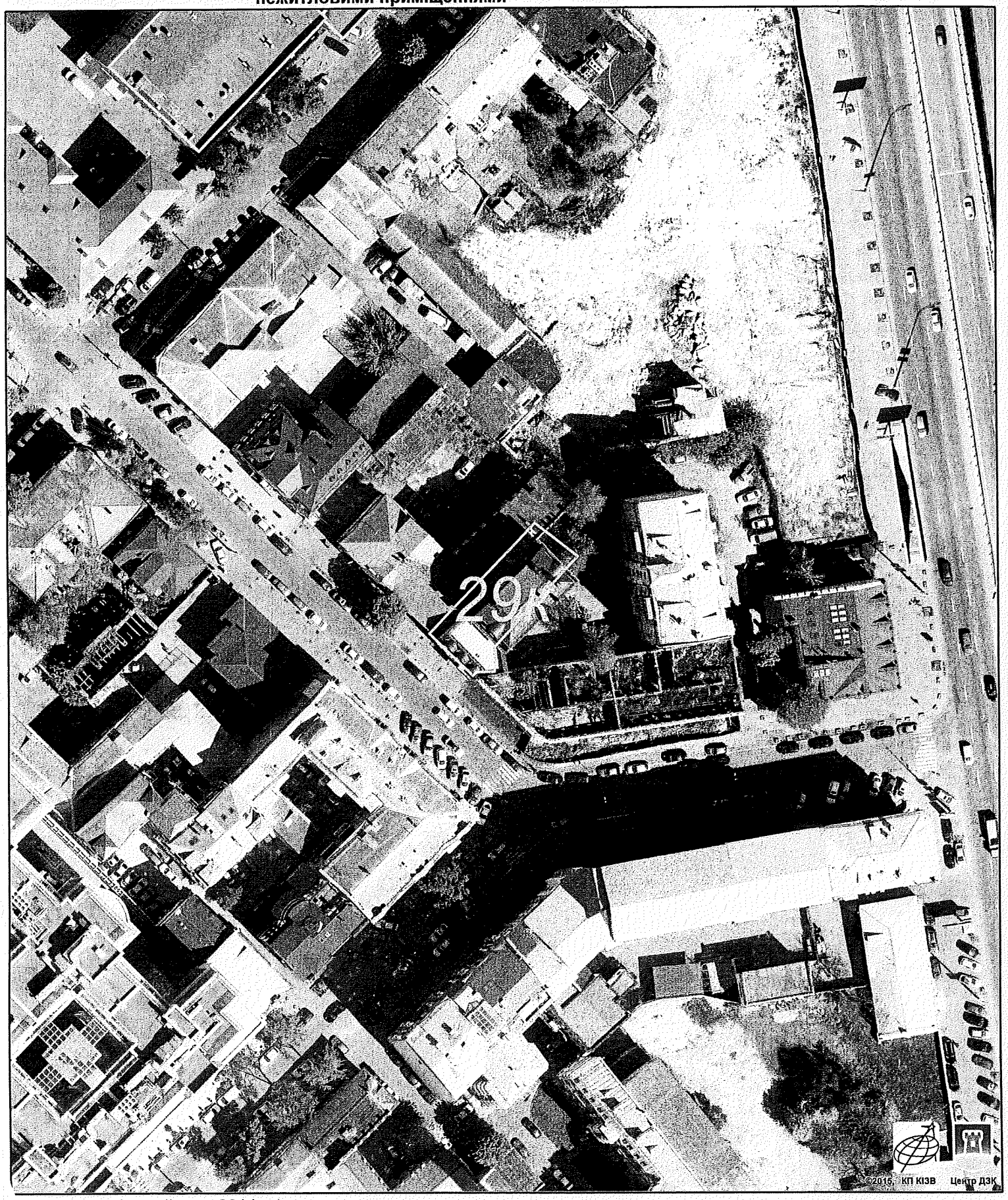

Растри аерофотозйомки 2014р.

Виготовлено за допомогою ПК "Кадастр"

Оператор:Юсупова Валентина Анастасіївна

До постійної Комісії Київської міської ради з питань містобудування, архітектури та землекористування

Київська міська рада
12.04.2017 № **08/6669**

Копія : **Постійній комісії Київської міської ради з питань культури, туризму та інформаційної політки**

90 п.
№ 9

Від **Об'єднання співвласників багатоквартирного будинку "Волоська"**
м. Київ, вул.Волоська № 2/21/19

СПРАВА-КЛОПОТАНЯ № К-27279

Направляється для ознайомлення та врахування в роботі Комісій протокол загальних зборів ОСББ"Волоська" на яких Загальними зборами ОСББ було прийнято рішення про те, що ОСББ та його органи мають вжити дії та заходи, направлені на оформлення права постійного користування ОСББ на земельну ділянку площею 0,4 га за адресою вул.Волоська, буд.2/21/19 (літ.А) в Подільському районі м.Києва, а також про звернення до Київської міської ради з клопотанням про надання дозволу на розроблення документації із землеустрою та про прийняття рішення про надання дозволу на розроблення проекту землеустрою щодо відведення земельної ділянки об"єднанню співвласників багатоквартирного будинку "Волоська" на вулиці Волоській буд.2/21/19 (літ.А) у Подільському районі м.Києва для експлуатації багатоквартирного житлового будинку з вбудованими нежитловими приміщеннями.

Водночас інформуємо, що підставі рішення Київської міської Ради від 19.07.2005р.№ 823/3399 *"Про передачу громадянину Прогнімаку Олександру Володимировичу земельних ділянок для реконструкції (з надбудовою) нежитлової будівлі з подальшою експлуатацією та обслуговуванням житлового будинку з вбудованими приміщеннями громадського обслуговування на вул.Волоській, 2/21/19 (літ.А) у Подільському районі м.Києва"* між Київською міською Радою та Прогнімаком О.В., 08.12.2005р. було укладено договір оренди земельної ділянки за адресою м.Київ, вул.Волоська, буд.2/21/19 (літ.А) у Подільському р-ні м.Києва, кадастрові номери земельної ділянки: 8 000000000:85:369:0007.

На даний час мета надання земельної ділянки в оренду Прогнімаку О.В. – досягнута. Нежитлова будівля, розташована не земельній ділянці, реконструйована в житловий багатоквартирний будинок. В даний час за адресою м.Київ, вул.Волоська, буд.2/21/19 (літ.А) у Подільському р-ні м.Києва знаходиться багатоквартирний житловий будинок з вбудованими приміщеннями громадського обслуговування, як це і передбачено дозвільною документацією. Будинок прийнято в експлуатацію. Наявні в будинку житлові та нежитлові приміщення зареєстровано на праві власності за їх власниками, які створили об'єднання співвласників багатоквартирного будинку "Волоська" (ОСББ "Волоська").

Крім того, на даний час припинив свою дію договір оренди земельної ділянки. який Київрада укладала з Прогнімаком О.В., як з фізичною особою, яка здійснювала реконструкцію нежитлової будівлі, оскільки договір укладався строком на 10 років. Дію такого договору продовжено не було, а новий договір з Прогнімаком О.В. не укладався.

Створене власниками будинку ОСББ "Волоська" фактично користується земельною ділянкою площею 0,4 га. за адресою м.Київ, вул.Волоська, буд.2/21/19 (літ.А) у Подільському р-ні м.Києва. ОСББ знаходиться та здійснює свою діяльність на земельній ділянці за вказаною адресою. За користування такою земельною ділянкою ОСББ сплачує земельний податок з юридичних осіб. Заборгованість по сплаті земельного податку з юридичних осіб у ОСББ відсутня.

Разом з тим, права ОСББ на земельну ділянку не оформлені, незважаючи на те, що на земельній ділянці знаходиться прийнятий в експлуатацію багатоквартирний будинок, а права власників квартири на нежитлових приміщень належним чином зареєстровані та ними створено ОСББ.

З огляду на вищевикладене, ОСББ "Волоська" звертається до Постійної Комісії Київської міської ради з питань містобудування, архітектури та землекористування та Постійної комісії Київської міської ради з питань культури, туризму та інформаційної політки та

ПРОСИТЬ:

Розглянути раніш подане ОСББ "Волоська" клопотання по справі № **К-27279** про надання дозволу на розроблення документації із землеустрою та про прийняття рішення про надання дозволу на розроблення проекту землеустрою щодо відведення земельної ділянки об"єднанню співвласників багатоквартирного будинку "Волоська" на вулиці Волоській буд.2/21/19 (літ.А) у Подільському районі м.Києва для експлуатації багатоквартирного житлового будинку з вбудованими нежитловими приміщеннями.

Додатки:

1.Довідка ДПІ у Подільському районі м.Києва від 03.04.2017р.

2.Витяг з ЄДРПОУ про реєстрацію ОСББ "Волоська".

3.Статут ОСББ "Волоська".

4.Витяги будинку "Волоська" на вулиці Волоській буд.2/21/19 (літ.А) у Подільському районі м.Києва з реєстру речових прав на квартири №№1,2,3,4 та приміщення громадського харчування.

Голова ОСББ "Волоська" _____ Букшій А.С.

Об'єднання співвласників багатоквартирного будинку * Київ * Україна * "ВОЛОСЬКА" Ідентифікаційний код 40468475

ПРОТОКОЛ №2
Зборів об'єднання співвласників багатоквартирного будинку
"Волоська"
(м. Київ, вул. .Волоська № 2/21/19)

м. Київ 15 вересня 2016р.

На зборах учасників об'єднання співвласників багатоквартирного будинку "Волоська" присутні 100% від загальної кількості власників квартир (приміщень) будинку за адресою: м. Київ, вул.Волоська № 2/21/19 :

- квартира № 1 (загальна площа 195,6 кв.м) – Букшій Анастасія Семенівна;
- квартира № 2 (загальна площа 195,5 кв.м) – Букшій Анастасія Семенівна;
- квартира №3 (загальна площа 142,4 кв.м) – Прогнімак Олександр Володимирович;
- квартира № 4 (загальна площа 259,3 кв.м) – Букшій Анастасія Семенівна;
- приміщення громадського обслуговування (приміщення 5) (загальна площа 323,6 кв.м) – Прогнімак Олександр Володимирович .

Збори є повноважними.

Для проведення зборів запропоновано обрати голову зборів – Букшій Анастасію Семенівну та секретаря – Прогнімака Олександра Володимировича.

Вирішили:

Обрати голову установчих зборів: Букшій Анастасію Семенівн, секретаря – Прогнімака Олександра Володимировича.

Голосували:

„За"- 100% (одноголосно)

„Проти"- 0

Рішення прийнято.

Голова зборів Букшій А.С. оголошує порядок денний:

1. Про оформлення земельної ділянки за адресою м.Київ, вул.Волоська, буд.2/21/19 у Подільському р-ні м.Києва в постійне користування ОСББ "Волоська".

1. Слухали: виступ Букшій А.С.

Букшій А.С. повідомила, що на підставі рішення Київської міської Ради від 19.07.2005р.№ 823/3399 "Про передачу громадянину Прогнімаку Олександру Володимировичу земельних ділянок для реконструкції (з надбудовою) нежитлової будівлі з подальшою експлуатацією та обслуговуванням житлового будинку з вбудованими приміщеннями громадського обслуговування на вул.Волоській, 2/21/19 (літ.А) у Подільському районі м.Києва" між Київською міською Радою та Прогнімаком О.В., 08.12.2005р. було укладено договір оренди земельної ділянки за адресою м.Київ, вул.Волоська, буд.2/21/19 (літ.А) у Подільському р-ні м.Києва, кадастрові номери земельної ділянки: 8 000000000:85:369:0007.

На даний час мета надання земельної ділянки в оренду Прогнімаку О.В. – досягнута. Нежитлова будівля, розташована не земельній ділянці, реконструйована в житловий багатоквартирний будинок. В даний час за адресою м.Київ, вул.Волоська, буд.2/21/19 (літ.А) у Подільському р-ні м.Києва знаходиться багатоквартирний житловий будинок з вбудованими приміщеннями громадського обслуговування, як це і передбачено дозвільною документацією. Будинок прийнято в експлуатацію. Наявні в будинку житлові та нежитлові приміщення зареєстровано на праві власності за їх власниками, які створили об'єднання співвласників багатоквартирного будинку "Волоська" (ОСББ "Волоська").

Крім того, на даний час припинив свою дію договір оренди земельної ділянки. який Київрада укладала з Прогнімаком О.В., як з фізичною особою, яка здійснювала реконструкцію нежитлової будівлі, оскільки договір укладався строком на 10 років. Дію такого договору продовжено не було, а новий договір з Прогнімаком О.В. не укладався.

Створене власниками будинку ОСББ "Волоська" фактично користується земельною ділянкою площею 0,4 га. за адресою м.Київ, вул.Волоська, буд.2/21/19 (літ.А) у Подільському р-ні м.Києва. ОСББ знаходиться та здійснює свою діяльність на земельній ділянці за вказаною адресою. За користування такою земельною ділянкою ОСББ сплачує земельний податок з юридичних осіб. Заборгованість по сплаті земельного податку з юридичних осіб у ОСББ відсутня.

Разом з тим, права ОСББ на земельну ділянку не оформлені, незважаючи на те, що на земельній ділянці знаходиться прийнятий в експлуатацію багатоквартирний будинок, а права власників квартири на нежитлових приміщень належним чином зареєстровані та ними створено ОСББ.

"Волоська" Ідентифікаційний код 40468475

Згідно оригіналу. Букшій

Тому ОСББ та його органи мають вжити дії та заходи, направлені на оформлення права постійного користування ОСББ на земельну ділянку площею 0,4 га за адресою вул.Волоська, буд.2/21/19 (літ.А) в Подільському районі м.Києва. З цією метою Збори ОСББ "Волоська" мають прийняти рішення про звернення ОСББ до Київської міської ради з клопотанням про надання дозволу на розроблення документації із землеустрою про прийняття рішення та про надання дозволу на розроблення проекту землеустрою щодо відведення земельної ділянки об"єднанню співвласників багатоквартирного будинку "Волоська" на вулиці Волоській буд.2/21/19 (літ.А) у Подільському районі м.Києва для експлуатації багатоквартирного житлового будинку з вбудованими нежитловими приміщеннями.

Вирішили:

1.ОСББ "Волоська" та його органам вжити дії та заходи, направлені на оформлення права постійного користування ОСББ на земельну ділянку площею 0,4 га за адресою вул.Волоська, буд.2/21/19 (літ.А) в Подільському районі м.Києва.

2.Звернутись до Київської міської ради з клопотанням про надання дозволу на розроблення документації із землеустрою та про прийняття рішення про надання дозволу на розроблення проекту землеустрою щодо відведення земельної ділянки об"єднанню співвласників багатоквартирного будинку "Волоська" на вулиці Волоській буд.2/21/19 (літ.А) у Подільському районі м.Києва для експлуатації багатоквартирного житлового будинку з вбудованими нежитловими приміщеннями.

Голосували:

„За"- 100% (одноголосно)

„Проти"- 0 (відсутні)

Рішення прийнято.

Голова установчих зборів _____ Букшій А.С.

Секретар _____ Прогнімак О.В.

Згідно оригіналу: Букшій

Об'єднання співвласників багатоквартирного будинку "ВОЛОСЬКА" Україна * Київ * Ідентифікаційний код 40468475

ДЕРЖАВНА ФІСКАЛЬНА СЛУЖБА УКРАЇНИ
ГОЛОВНЕ УПРАВЛІННЯ ДФС у м. КИЄВІ ДЕРЖАВНА
ПОДАТКОВА ІНСПЕКЦІЯ у ПОДІЛЬСЬКОМУ РАЙОНІ ГОЛОВНОГО
УПРАВЛІННЯ ДФС у м. КИЄВІ

вул. Турівська, 12 , м. Київ, 04080, тел./факс 425-53-30

Kyiv.podilskyi@sfs.gov.ua Код ЄДРПОУ 39467012

03.04.17р № 1825/10/26-56-17-05 на № _____ від _____

ОБ'ЄДНАННЯ СПІВВЛАСНИКІВ
БАГАТОКВАРТИРНОГО БУДИНКУ
"ВОЛОСЬКА"
код ЄДРПОУ 40468475

Щодо надання інформації

ДПІ у Подільському районі Головного управління ДФС у м. Києві розглянувши Ваш лист повідомляє, що станом на 03.04.2017р. відповідно до облікових даних інтегрованої картки платника ОСББ "ВОЛОСЬКА"(код ЄДРПОУ 40468475) не має заборгованості із сплати земельного податку з юридичних осіб.

Також нагадуємо, що згідно наказу Міністерства доходів і зборів України від 10.10.2013 N567, затверджено Порядок видачі довідки про відсутність заборгованості з податків, зборів, платежів, що контролюються органами доходів і зборів.

Довідка видається на підставі заяви (додаток 2). Заява складається з обов'язковим посиланням на відповідний нормативно-правовий акт, що передбачає надання органом доходів і зборів Довідки, та зазначенням найменування підприємства (установи, організації), до якого (якої) Довідку буде подано платником податків.

Перший заступник начальника ДПІ
у Подільському районі ГУ ДФС у м. Києві М.О.Колесніков

Несіна В.М.
462-59-96

Згідно оригіналу: Бережний

080071

До постійної Комісії Київської міської ради з питань містобудування, архітектури та землекористування

Копія : **Постійній комісії Київської міської ради з питань культури, туризму та інформаційної політки**

Вих. № 4/04
від 27.04.2017р.

Від **Об'єднання співвласників багатоквартирного будинку "Волоська"**
м. Київ, вул.Волоська № 2/21/19

доп: № 9

СПРАВА-КЛОПОТАНЯ № К-27279

Направляється для ознайомлення та врахування в роботі Комісій копія наказу Головного управління охорони культурної спадщини №61 від 15.11.2006р, згідно якого будинок за адресою вул.. Волоська,2/21/19 вилучено з Переліку щойно виявлених об'єктів культурної спадщини м. Києва.

Водночас інформуємо, що ОСББ «ВОЛОСЬКА» з вересня 2016року перебуває на обліку в Управлінні житлово-комунального господарства Подільської районної в місті Києві державної адміністрації. За цей час управління ЖКГ Подільського району неодноразово здійснювало обстеження житлового будинку по вул.. Волоська,2/21/12 на предмет перевірки технічного стану будинку, стану опалювальної системи, якості прибирання сміття та снігу у дворі житлового будинку тощо. За цей час порушень вимог діючих норм законодавства та розпоряджень Київської міської державної адміністрації перевірками не виявлено.

З огляду на вищевикладене, ОСББ "Волоська" звертається до Постійної Комісії Київської міської ради з питань містобудування, архітектури та землекористування та Постійної комісії Київської міської ради з питань культури, туризму та інформаційної політки та

ПРОСИТЬ:

Розглянути раніш подане ОСББ "Волоська" клопотання по справі № **К-27279** про надання дозволу на розроблення документації із землеустрою та про прийняття рішення про надання дозволу на розроблення проекту землеустрою щодо відведення земельної ділянки об"єднанню співвласників багатоквартирного будинку "Волоська" на вулиці Волоській буд.2/21/19 (літ.А) у Подільському районі м.Києва для експлуатації багатоквартирного житлового будинку з вбудованими нежитловими приміщеннями.

Додатки:
1.Копія наказу Головного управління охорони культурної спадщини.

Голова ОСББ "Волоська" _____Букшій А.С.

Україна * Об'єднання співвласників багатоквартирного будинку * "ВОЛОСЬКА" Ідентифікаційний код 40468475

Київська міська рада
28.04.2017 № **08/7725**

55

ВИКОНАВЧИЙ ОРГАН КИЇВСЬКОЇ МІСЬКОЇ РАДИ
КИЇВСЬКА МІСЬКА ДЕРЖАВНА АДМІНІСТРАЦІЯ

ГОЛОВНЕ УПРАВЛІННЯ ОХОРОНИ КУЛЬТУРНОЇ СПАДЩИНИ

НАКАЗ

м.Київ

№ 61

„15" листопада 2006 р.

Про вилучення будинку на вул.Волоській, 2/21/19 з Переліку щойно виявлених об`єктів культурної спадщини м.Києва

Відповідно до ст.15 Закону України "Про охорону культурної спадщини", п.11 постанови Кабінету Міністрів України від 27.12.2001 № 1760 „Про затвердження порядку визначення категорій пам`яток для занесення об`єктів культурної спадщини до Державного реєстру нерухомих пам`яток України", при підготовці пропозицій до Державного реєстру нерухомих пам`яток України (місцевого значення)

НАКАЗУЮ:

1. Вилучити будинок за адресою: вул. Волоській, 2/21/19 із Переліку щойно виявлених об`єктів культурної спадщини м.Києва.
2. Начальнику відділу обліку, майна та охорони пам`яток **Тимченко Олександрі Володимирівні**:

2.1. внести зміни, вказані у п.1 цього Наказу, до Переліку щойно виявлених об`єктів культурної спадщини м.Києва;

2.2. при підготовці пропозицій до Державного реєстру нерухомих пам`яток України (місцевого значення) врахувати зміну охоронного статусу будинку на вул.Волоській, 2/21/19.

3. Контроль за виконанням Наказу покласти на заступника начальника Головного управління – начальника Управління обліку, майна та охорони пам`яток - **Чувікіна Михайла Костянтиновича**.

Підстава: висновок щодо втрати предмету охорони щойно виявленого об`єкту культурної спадщини - будинку на вул.Волоській, № 2/21/19, складений на підставі Акту візуального обстеження будівлі та її фотофіксації, підготовлений Київським науково-методичним центром по охороні, реставрації та використанню пам`яток історії, культури і заповідних територій (додатки 1, 2).

Начальник Р.Кухаренко

КИЇВСЬКА МІСЬКА РАДА

VIII СКЛИКАННЯ

ПОСТІЙНА КОМІСІЯ З ПИТАНЬ МІСТОБУДУВАННЯ, АРХІТЕКТУРИ ТА ЗЕМЛЕКОРИСТУВАННЯ

01044, м. Київ, вул. Хрещатик, 36, к. 1007 *тел./факс (044) 202-73-09*

№ 08/281-335к

Витяг з протоколу № 5
засідання постійної комісії Київської міської ради з питань
містобудування, архітектури та землекористування
від 28.03.2017

20.5.7. СЛУХАЛИ: Справа-клопотання **К-27279**
Розгляд проекту рішення «Про надання дозволу на розроблення проекту землеустрою щодо відведення земельної ділянки об'єднанню співвласників багатоквартирного будинку «Волоська» на вул. Волоській 2/21/19 (літ. А) у Подільському районі м. Києва для експлуатації багатоквартирного житлового будинку з вбудованими нежитловими приміщеннями», **ПР-11670 від 04.10.2016**
(доручення заступника міського голови – секретаря Київської міської ради від 05.10.2016 №08/231-4132/ПР).

Земельна ділянка площею 0,04 га – в постійне користування.

УХВАЛИЛИ: ***1. Відкласти розгляд проекту рішення*** «Про надання дозволу на розроблення проекту землеустрою щодо відведення земельної ділянки об'єднанню співвласників багатоквартирного будинку «Волоська» на вул. Волоській 2/21/19 (літ. А) у Подільському районі м. Києва для експлуатації багатоквартирного житлового будинку з вбудованими нежитловими приміщеннями» ***та звернутися до об'єднання співвласників багатоквартирного будинку «Волоська» з проханням надати протокол загальних зборів об'єднання співвласників багатоквартирного будинку «Волоська» щодо вирішення питання оформлення земельної ділянки в постійне користування.***

2. Направити зазначений проект рішення з матеріалами справи-клопотання К-27279 на розгляд постійної комісії Київської міської ради з питань культури, туризму та інформаційної політики.

3. Повернутися до розгляду цього питання після надання витягу з протоколу засідання постійної комісії Київської міської ради з питань

культури, туризму та інформаційної політики та надходження відповіді від об'єднання співвласників багатоквартирного будинку «Волоська».

Рішення прийнято.

З протоколом вірно.

Голова комісії **О. Г. Міщенко**

Секретар комісії **І. Л. Картавий**

Вик. Купчик
тел. 202 73 09

28.

08/231-74/ПР
10.01.2017

КИЇВСЬКА МІСЬКА РАДА

III сесія VIII скликання

№ 10

РІШЕННЯ

_____№_____

Про відмову у наданні дозволу на розроблення проекту землеустрою щодо відведення земельної ділянки РЕЛІГІЙНІЙ ГРОМАДІ ЯЗИЧНИКІВ "КВІТКА ПАПОРОТІ" У ПОДІЛЬСЬКОМУ РАЙОНІ М. КИЄВА на вул. Редьчинській в Оболонському районі м. Києва для будівництва культової споруди (храму) з духовним центром, господарськими приміщеннями та реабілітаційним центром

Київська міська рада
Департамент земельних ресурсів
Код земельної ділянки:
78:139:0111

Проект рішення (екз.1)
ПР-12536
від 04.01.2017 до справи
К-28684

2 347015 025368

Розглянувши клопотання про надання дозволу на розроблення проекту землеустрою щодо відведення земельної ділянки РЕЛІГІЙНІЙ ГРОМАДІ ЯЗИЧНИКІВ "КВІТКА ПАПОРОТІ" У ПОДІЛЬСЬКОМУ РАЙОНІ М. КИЄВА на вул. Редьчинській в Оболонському районі м. Києва та додані документи, враховуючи, що земельна ділянка відповідно до Генерального плану міста, затвердженого рішенням Київради від 28.03.2002 № 370/1804, за функціональним призначенням належить до території зелених насаджень загального користування (витяг з містобудівного кадастру від 15.12.2016 №11812/0/12-4/12-03-16), керуючись статтями 9, 123 Земельного кодексу України, Законом України „Про внесення змін до деяких законодавчих актів України щодо розмежування земель державної та комунальної власності", пунктом 34 частини 1 статті 26 Закону України „Про місцеве самоврядування в Україні", Київська міська рада

ВИРІШИЛА:

1. Відмовити у наданні дозволу на розроблення проекту землеустрою щодо відведення земельної ділянки РЕЛІГІЙНІЙ ГРОМАДІ ЯЗИЧНИКІВ "КВІТКА ПАПОРОТІ" У ПОДІЛЬСЬКОМУ РАЙОНІ М. КИЄВА на вул. Редьчинській в Оболонському районі м. Києва орієнтовною площею 3,02 га (земельна ділянка комунальної власності територіальної громади міста Києва) в постійне користування для будівництва культової споруди (храму) з духовним центром, господарськими приміщеннями та реабілітаційним центром (К-28684).

2. Контроль за виконанням цього рішення покласти на постійну комісію Київської міської ради з питань містобудування, архітектури та землекористування.

Київський міський голова В.Кличко

ПОДАННЯ:

Директор Департаменту земельних ресурсів виконавчого органу Київської міської ради (Київської міської державної адміністрації) О. Поліщук

В. Дворніков

Начальник управління аналітично-правової роботи Департаменту земельних ресурсів виконавчого органу Київської міської ради (Київської міської державної адміністрації) А. Гавриш

ПОГОДЖЕНО:

Постійна комісія Київської міської ради з питань містобудування, архітектури та землекористування

Голова О. Міщенко

Секретар І. Картавий

Начальник управління правового забезпечення діяльності Київської міської ради В. Слончак

ПОЯСНЮВАЛЬНА ЗАПИСКА

№ ПЗ-21987 від 20.12.2016

до проекту рішення Київської міської ради:

Про відмову у наданні дозволу на розроблення проекту землеустрою щодо відведення земельної ділянки РЕЛІГІЙНІЙ ГРОМАДІ ЯЗИЧНИКІВ "КВІТКА ПАПОРОТІ" У ПОДІЛЬСЬКОМУ РАЙОНІ М. КИЄВА на вул. Редьчинській в Оболонському районі м. Києва для будівництва культової споруди (храму) з духовним центром, господарськими приміщеннями та реабілітаційним центром

До справи
№ К-28684

2 347015 319870

1. Юридична особа:

Назва	***РЕЛІГІЙНА ГРОМАДА ЯЗИЧНИКІВ "КВІТКА ПАПОРОТІ"***
Клопотання	***від 16.12.2016 № К-28684***

2. Відомості про земельну ділянку (кадастровий № 8000000000:78:139:0111к)

Місце розташування (адреса)	***м. Київ, р-н Оболонський, вул. Редьчинська***
Площа	***3,02 га***
Вид та термін користування	***Постійне користування***
Цільове призначення	***для будівництва культової споруди (храму) з духовним центром, господарськими приміщеннями та реабілітаційним центром***

3. Обґрунтування прийняття рішення

На клопотання зацікавленої особи відповідно до ст. 9, 123 Земельного кодексу України Департаментом земельних ресурсів виконавчого органу Київської міської ради (Київської міської державної адміністрації) розроблено проект рішення Київської міської ради.

4. Мета прийняття рішення.

Метою прийняття рішення є дотримання вимог ст. 9, 123 Земельного кодексу України.

5. Особливі характеристики ділянки.

Наявність будівель і споруд на ділянці:

Вільна від капітальної забудови

Інші особливості:

Земельна ділянка входить в межі земельної ділянки, яка рішенням Київради від 18.02.1999 №142/243 була передана в постійне користування КП «Генеральна дирекція Київської міської державної адміністрації по обслуговуванню іноземних представництв» для будівництва та експлуатації гольф-клубу для обслуговування дипломатичного корпусу на вул. Богатирській на північ від затоки «Верблюд» в урочищі Оболонь (із змінами внесеними рішеннями від 27.12.2001 №178/1612, від 07.02.2002 №241/1675) та зареєстрована в Державному земельному кадастрі за кадастровим номером 8000000000:78:139:0022, площею 89,4151 га.
За позовом ТОВ „Дніпровська Рив'єра" рішенням Господарського суду м. Києва від 17.07.2008 № 2/201 припинено право користування земельною ділянкою, що посвідчено державним актом на право постійного користування від 05.05.2003 №78-4-00024 та визнано укладеним між ТОВ «Дніпровська рив'єра» та Київською міською радою договір оренди.
Станом на 31.12.2012 договір оренди земельної ділянки до Департаменту земельних ресурсів на реєстрацію не надавався.

Відповідно до Програми розвитку зеленої зони м. Києва до 2010 року та концепції формування зелених насаджень в центральній частині міста, земельна ділянка увійшла до переліку існуючих парків (парки північніше оз. Лукове в ур. "Оболонь-Наталка" ("Дубовий гай")).
Відповідно до Генерального плану міста територія за функціональним призначенням належить до території зелених насаджень загального користування.
ДПТ або план зонування відсутні.
Земельна ділянка комунальної власності територіальної громади міста Києва.

6. Стан нормативно-правової бази у даній сфері правового регулювання.

Загальні засади та порядок відмови у наданні дозволу на розроблення документації із землеустрою визначено ст. 9, 123 Земельного кодексу України.

7. Фінансово-економічне обґрунтування.

Реалізація рішення не потребує додаткових витрат міського бюджету.

8. Прогноз соціально-економічних та інших наслідків прийняття рішення.

Рішення не тягне за собою жодних соціально-економічних та інших наслідків.

Доповідач: директор департаменту земельних ресурсів Поліщук О.Г.

Директор Департаменту
земельних ресурсів

Поліщук О.Г.
Дворніков В.М.

Голові КМР Кличку В.В.

Постійній комісії КМР з питань містобудування, архітектури та землеустрою

Постійній комісії КМР з питань культури, туризму та інформаційної політики

Постійній комісії КМР з питань екологічної політики.

Київська міська рада
03.02.2017 № 08/1995

Громадська організація «Сварожичі» (далі – Громада), у відповідності до мети та напрямів діяльності Громади, визначених Статутом, розглянувши звернення Голови Релігійної організації «Квітка Папороті», щодо підтримки клопотання Релігійної організації «Квітка попороті» №К-28684 про виділення Київській громаді язичників «Квітка Папороті» земельної ділянки в Оболонському районі м. Києва для задоволення релігійних потреб корінного населення України із Етнічним Віросповіданням, а саме: «...побудови культової споруди - Храму Роду із духовним центром стародавнього етнічного світогляду Української Нації, господарськими приміщеннями та реабілітаційним центром для Воїв-Родовірів, які захищають нашу країну Україну на сході держави» повідомляє наступне.

Громада вважає обґрунтованим вищевказане клопотання Релігійної організації «Квітка попороті» та вважає, що відмова у його задоволенні суперечитиме положенням чинного законодавства України, зокрема, положенням Конституції України та призведе до грубого порушення прав Громадян відповідного віросповідання, з огляду на наступні обставини.

На території України, в тому числі у м. Києві (зокрема, у центральній частині, на земельних ділянках, які мають особливу історичну та археологічну цінність) діє велика кількість Храмів різних релігій та Віросповідань, у той час як Храмів корінної стародавньої етнічної релігії Українців, наразі, не існує та представники даного Віросповідання, яких досить велика кількість у м. Києві та в Україні вцілому, змушені проводити свої релігійні обряди на вулиці.

Відповідно до положень Конституції України та Закону України «Про свободу совісті та релігійні організації» встановлено, що Держава захищає права і законні інтереси релігійних організацій; сприяє встановленню відносин взаємної релігійної і світоглядної терпимості й поваги між громадянами, які сповідують релігію або не сповідують її, між віруючими різних віросповідань та їх релігійними організаціями; бере до відома і поважає традиції та внутрішні настанови релігійних організацій, якщо вони не суперечать чинному законодавству України. Усі релігії, віросповідання та релігійні організації є рівними перед законом. Встановлення будь-яких переваг або обмежень однієї релігії, віросповідання чи релігійної організації щодо інших не допускається.

Враховуючи вищевикладене, просимо задовольнити клопотання №К-28684 «Про виділення землі в Оболонському районі м. Києва релігійній громаді язичників «Квітка Папороті».

З повагою,

Голова
ГО «СВАРОЖИЧІ» **О.М. Бургун**

30.01.2017

КВІТКА ПАПОРОТІ

РЕЛІГІЙНА ГРОМАДА ЯЗИЧНИКІВ

ЄДРПОУ 38537937
адреса: м. Київ, 04108, пр-т Правди 19-А, кв. 351
тел.:050-815-48-92 e-mail: pelazg@ukr.net

Стаття 35 Конституції України:"Кожен має право на свободу світогляду і віросповідання. Це право включає свободу сповідувати будь-яку релігію, або не сповідувати ніякої, безперешкодно відправляти одноособово чи колективно релігійні культи і ритуальні обряди, вести релігійну діяльність...Церкви і релігійні організації відокремлені від держави,а школа від церкви.Жодна релігія не може бути визнана державою як обов'язкова..."

Відповідно до ст.. 11 Конституції України **держава сприяє** консолідації та розвиткові української нації, її історичної свідомості, традицій і культури, а також **розвиткові етнічної**, культурної, мовної та **релігійної самобутності всіх корінних народів** і національних меншин **України**.

Згідно з положеннями ч. 3 ст. 35 Конституції України які кореспондують з положеннями ч. 3 ст. 5 Закону України «Про свободу совісті та релігійні організації» **Церква** і релігійні організації в Україні **відокремлені від держави**, а школа - від церкви. Жодна релігія не може бути визнана державою як обов'язкова.

Держава не втручається у здійснювану в межах закону діяльність релігійних організацій, не фінансує діяльність будь-яких організацій, створених за ознакою ставлення до релігії (ч. 4 ст. 5 Закону України «Про свободу совісті та релігійні організації»).

В силу приписів ч. 5 ст. 5 Закону України «Про свободу совісті та релігійні організації» усі релігії, віросповідання та релігійні організації є рівними перед законом. **Встановлення будь-яких переваг або обмежень однієї релігії, віросповідання чи релігійної організації щодо інших не допускається**.

08/231-74/ПР
10.01.2017

ВИКОНАВЧИЙ ОРГАН КИЇВСЬКОЇ МІСЬКОЇ РАДИ
(КИЇВСЬКА МІСЬКА ДЕРЖАВНА АДМІНІСТРАЦІЯ)

ДЕПАРТАМЕНТ ЗЕМЕЛЬНИХ РЕСУРСІВ

вул. Хрещатик, 32-а, м. Київ, 01601, тел. (044) 279-58-72, ф. (044) 288-07-57,
КБУ" Контактний центр міста Києва"(044) 15-51, E-mail: dep@kievzem.kiev.ua Код ЄДРПОУ 26199097

05.01.2017 № 057052-203
на № _____від

Заступнику міського голови –
секретарю Київради
В.ПРОКОПІВУ

Шановний Володимире Володимировичу!

Департамент земельних ресурсів виконавчого органу Київської міської ради (Київської міської державної адміністрації) підготував проект рішення Київської міської ради "Про відмову у наданні дозволу на розроблення проекту землеустрою щодо відведення земельної ділянки РЕЛІГІЙНІЙ ГРОМАДІ ЯЗИЧНИКІВ "КВІТКА ПАПОРОТІ" У ПОДІЛЬСЬКОМУ РАЙОНІ М. КИЄВА на вул. Редьчинській в Оболонському районі м. Києва районі м. Києва для будівництва культової споруди (храму) з духовним центром, господарськими приміщеннями та реабілітаційним центром" (справа К-28684) та направляє для подальшого розгляду у відповідних комісіях Київської міської ради, відповідно до регламенту Київської міської ради, затвердженого рішенням Київради від 07.07.2016 № 579/579.

З повагою
В.о. директора В. Дворніков

КИЇВСЬКА МІСЬКА РАДА

VIII СКЛИКАННЯ

ПОСТІЙНА КОМІСІЯ З ПИТАНЬ МІСТОБУДУВАННЯ, АРХІТЕКТУРИ ТА ЗЕМЛЕКОРИСТУВАННЯ

01044, м. Київ, вул. Хрещатик, 36, к. 1007 *тел./факс (044) 202-73-09*

№ 08/281-224к

Витяг з протоколу № 3
засідання постійної комісії Київської міської ради з питань містобудування, архітектури та землекористування
від 28.02.2017

12.9.19. СЛУХАЛИ: Справа-клопотання **К-28684**
Проект рішення «Про відмову у наданні дозволу на розроблення проекту землеустрою щодо відведення земельної ділянки РЕЛІГІЙНІЙ ГРОМАДІ ЯЗИЧНИКІВ «КВІТКА ПАПОРОТІ» У ПОДІЛЬСЬКОМУ РАЙОНІ М. КИЄВА на вул. Редьчинській в Оболонському районі м. Києва для будівництва культової споруди (храму) з духовним центром, господарськими приміщеннями та реабілітаційним центром», **ПР-12536 від 04.01.2017 (доручення Київського міського голови від 10.01.2017 №08/231-74/ПР).**

До постійної комісії Київської міської ради з питань містобудування, архітектури та землекористування надійшли листи:

- *заявника від 27.01.2017 вх. №08/1500 щодо відкладення розгляду проекту рішення на засіданні постійної комісії Київської міської ради з питань містобудування, архітектури та землекористування та направлення його на розгляд постійної комісії Київської міської ради з питань культури, туризму та інформаційної політики, від 03.02.2017 вх. №08/1986 щодо надання обґрунтувань стосовно відведення земельної ділянки та прохання врахувати їх при розгляді проекту рішення;*
- *ГО «СВАРОЖИЧІ» від 03.02.2017 вх. №08/1995 щодо задоволення клопотання про виділення земельної ділянки релігійній громаді язичників;*
- *релігійної громади Старожитньої віри «РУСИ» від 27.02.2017 вх. №08/3511 з проханням задовольнити клопотання релігійної громади язичників «Квітка папороті» про виділення земельної ділянки для культової споруди*

(храму) з духовним центром, господарськими приміщеннями та реабілітаційним центром;

та листи:

- *консультативно - дорадчого органу при Оболонській районній в місті Києві державній адміністрації «Координаційна рада волонтерів Оболоні» від 27.02.2017 вх. №08/3515;*
- *громадської організації «Патріотичний Альянс» від 27.02.2017 вх. №08/351;*
- *громадської організації «Правий сектор Оболонь» від 27.02.2017 вх. №08/3518 з проханням підтримати клопотання релігійної громади язичників «Квітка папороті» про виділення земельної ділянки для цілей, зазначених у клопотанні К-28684;*

Земельна ділянка площею 3,02 га – в постійне користування.

УХВАЛИЛИ: ***1. Відкласти розгляд проекту рішення*** «Про відмову у наданні дозволу на розроблення проекту землеустрою щодо відведення земельної ділянки РЕЛІГІЙНІЙ ГРОМАДІ ЯЗИЧНИКІВ «КВІТКА ПАПОРОТІ» У ПОДІЛЬСЬКОМУ РАЙОНІ М. КИЄВА на вул. Редьчинській в Оболонському районі м. Києва для будівництва культової споруди (храму) з духовним центром, господарськими приміщеннями та реабілітаційним центром»***, враховуючи звернення заявника.***

2. Направити вищезазначений проект рішення разом з матеріалами справи-клопотання К-28684 на розгляд постійної комісії Київської міської ради з питань культури, туризму та інформаційної політики.

3. Повернутися до розгляду цього питання після надання витягу з протоколу засідання постійної комісії Київської міської ради з питань культури, туризму та інформаційної політики.

Рішення прийнято.

З протоколом вірно.

Голова комісії **О. Г. Міщенко**

Секретар комісії **І. Л. Картавий**

Вик. Купчик
тел. 202 73 09

КИЇВСЬКА МІСЬКА РАДА

VIII СКЛИКАННЯ

ПОСТІЙНА КОМІСІЯ З ПИТАНЬ ЕКОЛОГІЧНОЇ ПОЛІТИКИ

01044, м. Київ, вул. Хрещатик, 36 к.1005/1 *тел.:(044)202-70-76, тел./факс:(044)202-72-31*

№ 29/288/03-07

ВИТЯГ З ПРОТОКОЛУ № 7

м. Київ **05.04.2017**

ПРИСУТНІ

Яловий К.В.	– голова постійної комісії, головуючий;
Сандалова Г.О.	– заступник голови постійної комісії;
Пилипенко С.О.	– заступник голови постійної комісії;
Новіков О.О.	– секретар постійної комісії;
Антонова О.Ю.	– член постійної комісії;
Москаль Д.Д.	– член постійної комісії;
Пинзеник О.О.	– член постійної комісії;
Кондратюк Н.В.	– головний спеціаліст, який забезпечує діяльність постійної комісії.

ЗАПРОШЕНІ

Назаренко В.Е.	– депутат Київської міської ради;
Мальований А.М.	– заступник директора Департаменту міського благоустрою та збереження природного середовища – начальник управління екології та природних ресурсів;
Томашевська М.О.	– заступник директора Департаменту земельних ресурсів;
Наконечний М.В.	– генеральний директор ККО «Київзеленбуд»;
Мотуз В.В.	– заступник генерального директора ККО «Київзеленбуд»;
Дюжев С.А.	– головний спеціаліст Інституту архітектурного менеджменту;
Толпига В.С.	– голова громади Квітка папороті
Петров Г.О.	– член громади Квітка папороті
Павленко І.В.	– член громади Квітка папороті

ПОРЯДОК ДЕННИЙ:

XXVIII.	**Розгляд проекту рішення Київради «Про відмову у наданні дозволу на розроблення проекту землеустрою щодо відведення релігійній громаді язичників "Квітка папороті" у Подільському районі м. Києва на вул. Редьчинській в Оболонському районі м. Києва для будівництва культової споруди (храму) з духовним центром, господарськими приміщеннями та реабілітаційним центром», К-28684.** *Доручення заступника міського голови – секретаря Київради Прокопіва В.В. від 10.01.17 № 08/231-74/ПР.* **Доп. Поліщук О.Г., Мальований А.М., Наконечний М.В.**

XXVIII. СЛУХАЛИ:
Інформацію Антоненка П.Д., Толпиги В.С. по суті проекту рішення Київради «Про відмову у наданні дозволу на розроблення проекту землеустрою щодо відведення релігійній громаді язичників "Квітка папороті" у Подільському районі м. Києва на вул. Редьчинській в Оболонському районі м. Києва для будівництва культової споруди (храму) з духовним центром, господарськими приміщеннями та реабілітаційним центром», К-28684.

В ОБГОВОРЕННІ ВЗЯЛИ УЧАСТЬ: Яловий К.В., Пилипенко С.О., Пинзеник О.О., Новіков О.О., Москаль Д.Д., Антонова О.Ю., Антоненко П.Д., Толпига В.С., Дюжев С.А.

Пропозиція голови постійної комісії Ялового К.В.: рекомендувати Департаменту земельних ресурсів винайти альтернативну земельну ділянку для відведення релігійній громаді язичників "Квітка папороті" у Подільському районі м. Києва для будівництва культової споруди (храму) з духовним центром, господарськими приміщеннями та реабілітаційним центром.

ВИРІШИЛИ:

1. **Підтримати винесення на розгляд пленарного засідання Київради** проекту рішення Київради «Про відмову у наданні дозволу на розроблення проекту землеустрою щодо відведення релігійній громаді язичників "Квітка папороті" у Подільському районі м. Києва на вул. Редьчинській в Оболонському районі м. Києва для будівництва культової споруди (храму) з духовним центром, господарськими приміщеннями та реабілітаційним центром», К-28684.
2. **Рекомендувати** Департаменту земельних ресурсів винайти альтернативну земельну ділянку для відведення релігійній громаді язичників "Квітка папороті" у Подільському районі м. Києва для будівництва культової споруди (храму) з духовним центром, господарськими приміщеннями та реабілітаційним центром.

ГОЛОСУВАЛИ: «за» –одноголосно.

РІШЕННЯ ПРИЙНЯТО.

Голова **К. Яловий**

Секретар **О. Новіков**

№ клопотання	Назва юридичної особи та адреса ділянки	Площа	Цільове призначення, умови надання	Висновок Департаменту містобудування та архітектури, його зміст	Документи на ділянку, згода землекористувача, документи на майно, реєстрація МБТІ, інша суттєва інформація
К-28684	РЕЛІГІЙНА ГРОМАДА ЯЗИЧНИКІВ "КВІТКА ПАПОРОТІ" У ПОДІЛЬСЬКОМУ РАЙОНІ М. КИЄВА вул. Редьчинська в Оболонському районі м. Києва	3,02 га	для будівництва культової споруди (храму) з духовним центром, господарськими приміщеннями та реабілітаційним центром постійне користування	відсутній	**Відмова у наданні дозволу** Земельна ділянка вільна від капітальної забудови. Земельна ділянка входить в межі земельної ділянки, яка рішенням Київради від 18.02.1999 №142/243 була передана в постійне користування КП «Генеральна дирекція Київської міської державної адміністрації по обслуговуванню іноземних представництв» для будівництва та експлуатації гольф-клубу для обслуговування дипломатичного корпусу на вул. Богатирській на північ від затоки «Верблюд» в урочищі Оболонь (із змінами внесеними рішеннями від 27.12.2001 №178/1612, від 07.02.2002 №241/1675) та зареєстрована в Державному земельному кадастрі за кадастровим номером 8000000000:78:139:0022, площею 89,4151 га. За позовом ТОВ „Дніпровська Рив'єра" рішенням Господарського суду м. Києва від 17.07.2008 № 2/201 припинено право користування земельною ділянкою, що посвідчено державним актом на право постійного користування від 05.05.2003 №78-4-00024 та визнано укладеним між ТОВ «Дніпровська рив'єра» та Київською міською радою договір оренди. Станом на 31.12.2012 договір оренди земельної ділянки до Департаменту земельних ресурсів на реєстрацію не надавався. Відповідно до Програми розвитку зеленої зони м. Києва до 2010 року та концепції формування зелених насаджень в центральній частині міста, земельна ділянка увійшла до переліку існуючих парків (парки північніше оз. Лукове в ур. "Оболонь-Наталка" ("Дубовий гай")). Відповідно до Генерального плану міста територія за функціональним призначенням належить до території зелених насаджень загального користування. ДПТ або план зонування відсутні. Земельна ділянка комунальної власності територіальної громади міста Києва.

ІНФОРМАЦІЯ
на засідання П/К КМР **з питань екологічної політики**
на 21.12.2016

№ 57. Розгляд проекту рішення «Про надання дозволу на розроблення проекту землеустрою щодо відведення земельної ділянки комунальному підприємству по утриманню зелених насаджень Оболонського району м. Києва на просп. Героїв Сталінграда, 49Б-53 в Оболонському районі м. Києва для утримання та експлуатації зелених насаджень загального користування» (справа **№ К-26834**);

- **код ділянки** – 78:043:0250;

- **площа земельної ділянки:** – відповідно до проекту рішення – орієнтовно 1,01 га;

- **вид користування згідно проекту рішення** – постійне користування;

- **попередній стан оформлення земельної ділянки –** ділянка відноситься до міських земель, не наданих у власність чи користування;

- **наявність нерухомого майна на ділянці** – вільна від капітальної забудови (на ділянці розташовані дитячі майданчики);

- **наявність розробленого ДПТ** – не розроблений;

- **чи входить до зеленої зони, інших природоохоронних зон** – рішенням Київради від 24.09.15 № 27/1930 земельній ділянці площею 1,0 га на просп. Героїв Сталінграда біля будинків №49-б-53 та на вул. Героїв Дніпра біля будинків №42-б-62 надано статус скверу та внесено її до Програми розвитку зеленої зони м. Києва.
Частина земельної ділянки, орієнтовною площею 0,13 га розміщена в межах прибережних захисних смугах оз. Біле (схеми зовнішніх меж прибережних захисних смуг об'єктів водного фонду м. Києва Оболонський район, затверджені розпорядженням Київської міської державної адміністрації від 16.10.06 №1510 та рішенням Київської міської ради від 15.03.07 №253/914);

- **суб'єкт подання проекту рішення** – Департамент земельних ресурсів;

- **результат опрацювання проекту рішення в ДЗР -** погоджено;

- **дата передачі до Київради** – 11.07.2016;

- **результат розгляду на постійній комісії Київради з питань землекористування та містобудування** – не розглядався;

- **додаткова інформація (скарги, протести, судові справи, тощо) –** відсутні.
Відповідно до Генерального плану міста, затвердженого рішенням Київради від 28.03.02 №370/1804, територія за функціональним призначенням належить частково до території багатоповерхової житлової забудови та частково до території зелених насаджень загального користування.

Додаток: проект рішення, супутникова зйомка, робочі матеріали.

Справа **К-28684**

Код земельної ділянки: **78:139:0111к**

Площа: **3.0154 га**

Адреса земельної ділянки: **Оболонський р-н. вул. Редьчинська**

Заявник: **РЕЛІГІЙНА ГРОМАДА ЯЗИЧНИКІВ "КВІТКА ПАПОРОТІ"**

Вид та термін користування: **Клопотання: Постійне користування**

Цільове призначення: **1, для будівництва культової споруди (храму) з духовним центром, господарськими приміщеннями та реабілітаційним центром**

Растри аерофотозйомки 2014р.

виготовлено за допомогою ПК "Кадастр"

Оператор:Горліцина Юлія Миколаївна

РОБОЧІ МАТЕРІАЛИ

Витяг з бази даних міського земельного кадастру від 19.12.2016р.

м. Київ, р-н Оболонський

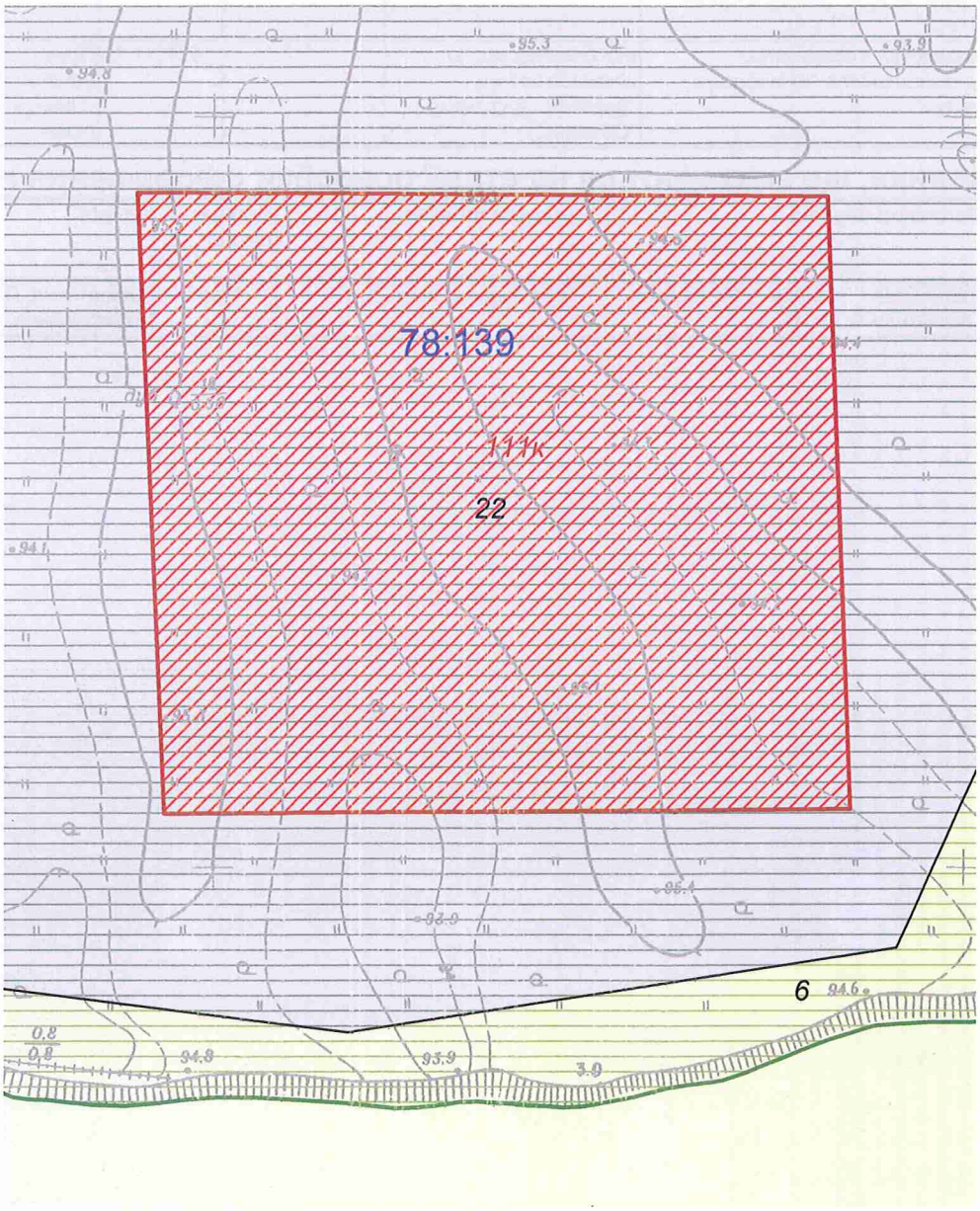

Масштаб 1:2000

**Черговий план м.Києва ведеться з 1995 року*

Замовлення № 22035

виготовлено КП "Київський інститут земельних відносин"

РЕЄСТР ЗЕМЕЛЬНИХ ДІЛЯНОК

Черговий план.

Код ділянки	Землекористувачі	Адреса ділянки	Опис ділянки	Площа (кв.м.)	Вид права	Дата закінч. права
78:139:0006	Комунальне підприємство виконавчого органу Київської міської ради (Київської міської державної адміністрації) по охороні, утриманню та експлуатації земель водного фонду м.Києва "Плесо"		(затока Верблюд)	497102.57		
78:139:0022	Товариство з обмеженою відповідальністю "Дніпровська рив'єра"	вул.Богатирська (на північ від затоки "Верблюд" в урочищі "Оболонь")		894151.39	Право в процесі оформлення (Оренда на 5 років)	

Ділянки, що знаходяться на стадії розробки оформлення прав.

Код ділянки	Землекористувачі	Адреса ділянки	Площа (кв.м.)	Стадія	Дата закінч. стадії
78:139:0111к	РЕЛІГІЙНА ГРОМАДА ЯЗИЧНИКІВ "КВІТКА ПАПОРОТІ"	вул. Редьчинська	30153.95	Клопотання: Постійне користування	

Київський міський голова

Міщенку О.Г.
Слончаку В.В.

Прошу розглянути проект рішення від 10.01.2017 № 08/231-74/ПР в установленому порядку.

Дутці Л.Я.

Для контролю за проходженням та тиражування.

Спасибку О.В. – до відома

В.КЛИЧКО

"10" січня 2017 року
№ 08/231 – 74/ПР

ГРОМАДСЬКА ОРГАНІЗАЦІЯ
ПРАВИЙ СЕКТОР ОБОЛОНЬ
ЄДРПОУ 39215924
Україна, 04201, м.Київ, вул. Петра Калнишевського, 1
e-mail: pso_skdo@ukr.net тел. 063–8977585

Вих. № 221 від 27.02.2017р.

до п 10

Голові
Київської міської ради
Кличку В.В.

Постійній комісії КМР з питань
Містобудування, архітектури та землеустрою

Київська міська рада
27.02.2017 № 08/3518

Постійній комісії КМР з питань
Культури, туризму та інформаційної політики

Постійній комісії КМР з питань
Екологічної політики

ГО "Правий Сектор Оболонь" Відповідно до Конституції України, Закону України "Про свободу совісті та релігійні організації", Земельного Кодексу України, інших нормативних міжнародних та держаних актів та для встановлення історичної справедливості **просимо:**

підтримати клопотання **№ К-28694** про виділення земельної ділянки комунальної власності в Оболонському районі м.Києва ,вул Редчинська для побудови культової споруди - храму Рода з духовним центром етнічної віри(релігії), господарськими приміщеннями та реабілітаційним центром для воїнів-ветеранів АТО, які сповідують віру своїх предків.

Для довідки: на сьогодні в Києві жодного Храму етнічної релігій Русів-Українців до цих пір немає, а етнічний світогляд та вірування наших предків часів Київської Русі відроджується в край дискримінованих умовах.

Підтримуючи клопотання **№ К-28694** Ви таким чином сприяєте відновленню правової справедливості по відношенню до історичної пам'яті наших передків Русичів, Київської Русі та сповідників етнічного світогляду Української нації.

Звертаємо Вашу увагу також на те, що підвищення в світі інтересу до України, як до об'єкту туризму, існування в Києві такого офіційного осередку культурної спадщини, як Рідновірський центр, відкритий для ознайомлення з історією, народним (звичаєвим) правом, мистецтвами, обрядами, іншими безцінними скарбами наших прадавніх і теперішніх звершень додасть привабливості древньому місту і його бюджету.

Із шаною
Голова ГО "Правий Сектор Оболонь"
Лихітченко К.П.

Громадська Організація Правий Сектор Оболонь
Ідентифікаційний код: 39215924
м. Київ Україна

Громадська Організація
ПАТРІОТИЧНИЙ АЛЬЯНС

ЄДРПОУ 39215259
адреса: м. Київ, 04201, вул. Петра Калнишевського, 1

Вих. № 042 від 27.02.2017р.

90 N 10

Голові
Київської міської ради
Кличку В.В.

Постійній комісії КМР з питань
Містобудування, архітектури та землеустрою

Київська міська рада
27.02.2017 № 08/3512

Постійній комісії КМР з питань
Культури, туризму та інформаційної політики

Постійній комісії КМР з питань
Екологічної політики

ГО "Патріотичний Альянс" Відповідно до Конституції України,Закону України "Про свободу совісті та релігійні організації", Земельного Кодексу України, інших нормативних міжнародних та держаних актів та для встановлення історичної справедливості **просимо:**

підтримати клопотання **№ К-28694** про виділення земельної ділянки комунальної власності в Оболонському районі м.Києва ,вул Редчинська для побудови культової споруди - храму Рода з духовним центром етнічної віри(релігії), господарськими приміщеннями та реабілітаційним центром для воїнів-ветеранів АТО, які сповідують віру своїх предків.

Для довідки: на сьогодні в Києві жодного Храму етнічної релігій Русів-Українців до цих пір немає, а етнічний світогляд та вірування наших предків часів Київської Русі відроджується в край дискримінованих умовах.

Підтримуючи клопотання **№ К-28694** Ви таким чином сприяєте відновленню правової справедливості по відношенню до історичної пам'яті наших передків Русичів, Київської Русі та сповідників етнічного світогляду Української нації.

Звертаємо Вашу увагу також на те, що підвищення в світі інтересу до України, як до об'єкту туризму, існування в Києві такого офіційного осередку культурної спадщини, як Рідновірський центр, відкритий для ознайомлення з історією, народним (звичаєвим) правом, мистецтвами, обрядами, іншими безцінними скарбами наших прадавніх і теперішніх звершень додасть привабливості древньому місту і його бюджету.

Із шаною
Голова Правління
ГО "Патріотичний Альянс"
Єрмілов В.Ю.

м. Київ * Україна * Громадська організація «ПАТРІОТИЧНИЙ АЛЬЯНС» Ідентифікаційний код 39215259

UNIVERSITAS
KOMPLUTENSIS
MADRITUM

«Координаційна рада волонтерів Оболоні»
Консультативно-дорадчій орган при Оболонській районній
в місті Києві державній адміністрації
04205, м.Київ-205, вул.Тимошенка Маршала, 16 тел. 067–4010249 e-mail: psokrvo@gmail.com

80 п 10

Вих. № 262 від 27.02.2017р.

Голові
Київської міської ради
Кличку В.В.

Київська міська рада
27.02.2017 № **08/3515**

Постійній комісії КМР з питань
Містобудування, архітектури та землеустрою

√ Постійній комісії КМР з питань
Культури, туризму та інформаційної політики

Постійній комісії КМР з питань
Екологічної політики

Координаційна рада волонтерів при Оболонській районній в місті Києві державній адміністрації відповідно до Конституції України, Закону України "Про свободу совісті та релігійні організації", Земельного Кодексу України, інших нормативних міжнародних та держаних актів та для встановлення історичної справедливості **просимо:**

підтримати клопотання **№ К-28694** про виділення земельної ділянки комунальної власності в Оболонському районі м.Києва ,вул Редчинська для побудови культової споруди - храму Рода з духовним центром етнічної віри(релігії), господарськими приміщеннями та реабілітаційним центром для воїнів-ветеранів АТО, які сповідують віру своїх предків.

Для довідки: на сьогодні в Києві жодного Храму етнічної релігій Русів-Українців до цих пір немає, а етнічний світогляд та вірування наших предків часів Київської Русі відроджується в край дискримінованих умовах.

Підтримуючи клопотання **№ К-28694** Ви таким чином сприяєте відновленню правової справедливості по відношенню до історичної пам'яті наших передків Русичів, Київської Русі та сповідників етнічного світогляду Української нації.

Звертаємо Вашу увагу також на те, що підвищення в світі інтересу до України, як до об'єкту туризму, існування в Києві такого офіційного осередку культурної спадщини, як Рідновірський центр, відкритий для ознайомлення з історією, народним (звичаєвим) правом, мистецтвами, обрядами, іншими безцінними скарбами наших прадавніх і теперішніх звершень додасть привабливості древньому місту і його бюджету.

Із шаною
Голова КРВО
Шуплик В.М.

Виконавець
1–й заступник Голови КРВО Павленко І.В. 067–4010249

ДЖЕРЕЛОМ ВІРИ Є ПРАВДА

Релігійна громада
Старожитньої віри «РУСИ»
01033, Київ, Саксаганського 59Б, офіс 1
тел/факс: + 38 (044) 284 – 33 – 83

24 лютого 2017р. № 1701

Київська міська рада
02.03.2017 № **08/3899**

Київська міська рада
ОТРИМАНО
02 БЕР 2017
Вх. оригінал

Голові КМР
Кличко В. В.

90 n 10

Постійній комісії КМР з питань містобудування, архітектури та землеустрою

Постійній комісії КМР з питань культури, туризму та інформаційної політики

Постійній комісії з питань екологічної політики

Голова громади Старожитньої віри «РУСИ»
Арсенія / Туз О. Ю.

Звернення

Громада Старожитньої віри «РУСИ», розглянувши звернення Голови Релігійної громади «Квітка Папороті» щодо підтримки їхнього клопотання №К-28684 про виділення земельної ділянки на вул. Редчинський в Оболонському районі для будівництва Храму Роду з духовним центром стародавнього етнічного світогляду Української Нації, господарськими приміщеннями та реабілітаційним центром для воїнів-ветеранів АТО, які сповідують віру своїх предків, повідомляє.

Ми підтримуємо благі наміри громади язичників «Квітка папороті» збудувати Храм. Вважаємо обґрунтованим їхнє клопотання про виділення земельної ділянки під цю справу та, зі свого боку,

ПРОСИМО:

Задовольнити клопотання № К-28684 релігійної громади язичників «Квітка папороті» про виділення ділянки зі складу земель комунальної власності на вул. Редчинський в Оболонському районі м. Києва для побудови Храму Роду з духовним центром стародавнього етнічного світогляду Української Нації, господарськими приміщеннями та реабілітаційним центром для воїнів-ветеранів АТО, які сповідують віру своїх предків.

З повагою,

Голова громади Старожитньої віри «РУСИ»
Арсенія / Туз О. Ю.

Релігійна громада Старожитньої віри у Оболонському районі міста Києва * Україна * "РУСИ" Ідентифікаційний код 36203460

Київська міська рада
03.02.2017 № 08/1995

Голові КМР Кличку В.В.

90 10

Постійній комісії КМР з питань містобудування, архітектури та землеустрою

Постійній комісії КМР з питань культури, туризму та інформаційної політики

Постійній комісії КМР з питань екологічної політики.

Громадська організація «Сварожичі» (далі – Громада), у відповідності до мети та напрямів діяльності Громади, визначених Статутом, розглянувши звернення Голови Релігійної організації «Квітка Папороті», щодо підтримки клопотання Релігійної організації «Квітка попороті» №К-28684 про виділення Київській громаді язичників «Квітка Папороті» земельної ділянки в Оболонському районі м. Києва для задоволення релігійних потреб корінного населення України із Етнічним Віросповіданням, а саме: «…побудови культової споруди - Храму Роду із духовним центром стародавнього етнічного світогляду Української Нації, господарськими приміщеннями та реабілітаційним центром для Воїв-Родовірів, які захищають нашу країну Україну на сході держави» повідомляє наступне.

Громада вважає обґрунтованим вищевказане клопотання Релігійної організації «Квітка попороті» та вважає, що відмова у його задоволенні суперечитиме положенням чинного законодавства України, зокрема, положенням Конституції України та призведе до грубого порушення прав Громадян відповідного віросповідання, з огляду на наступні обставини.

На території України, в тому числі у м. Києві (зокрема, у центральній частині, на земельних ділянках, які мають особливу історичну та археологічну цінність) діє велика кількість Храмів різних релігій та Віросповідань, у той час як Храмів корінної стародавньої етнічної релігії Українців, наразі, не існує та представники даного Віросповідання, яких досить велика кількість у м. Києві та в Україні вцілому, змушені проводити свої релігійні обряди на вулиці.

Відповідно до положень Конституції України та Закону України «Про свободу совісті та релігійні організації» встановлено, що Держава захищає права і законні інтереси релігійних організацій; сприяє встановленню відносин взаємної релігійної і світоглядної терпимості й поваги між громадянами, які сповідують релігію або не сповідують її, між віруючими різних віросповідань та їх релігійними організаціями; бере до відома і поважає традиції та внутрішні настанови релігійних організацій, якщо вони не суперечать чинному законодавству України. Усі релігії, віросповідання та релігійні організації є рівними перед законом. Встановлення будь-яких переваг або обмежень однієї релігії, віросповідання чи релігійної організації щодо інших не допускається.

Враховуючи вищевикладене, просимо задовольнити клопотання №К-28684 «Про виділення землі в Оболонському районі м. Києва релігійній громаді язичників «Квітка Папороті».

З повагою,

Голова
ГО «СВАРОЖИЧІ» _____ **О.М. Бургун**

Громадська організація «Сварожичі» Ідентифікаційний код 39238737 Україна, м. Київ

30.01.2017

ВСЕУКРАЇНСЬКА ГРОМАДСЬКА ОРГАНІЗАЦІЯ
«ФЕДЕРАЦІЯ КОЗАЦЬКОГО ФЕХТУВАННЯ» 10

Україна, м. Кам'янець-Подільський, 32300, вул. Хмельницьке шосе 15, кв. 93,
тел. 0667564814 e-mail: vgo-fkf@ukr.net
Код по ЄДРПОУ № 16761020000004369

Київська міська рада
02.03.2017 № **08/3901**

Голові КМР Кличко В.В.

Постійній комісії КМР з питань
містобудування, архітектури та землеустрою

Постійній комісії КМР з питань культури,
туризму та інформаційної політики

Постійній комісії з питань
екологічної політики

Громадська організація Федерація Козацького Фехтування (далі за текстом ГО ФКФ), у межах свого статуту, розглянувши звернення Голови Релігійної громади язичників «Квітка Папороті», щодо підтримки клопотання Релігійної громади язичників «Квітка папороті» №К-28684 про виділення земельної ділянки Київській Релігійної громади язичників «Квітка Папороті» земельної ділянки в Оболонському районі м. Києва, для задоволення релігійних потреб корінного населення України із Етнічним Віросповіданням, а саме «побудови культової споруди - Храму Роду з духовним центром стародавнього етнічного світогляду Української Нації, господарськими приміщеннями та реабілітаційним центром для Воїнів – Родовірів, які захищають нашу країну Україну на сході держави, повідомляє наступне:

Ґрунтуючись на засадах визначених Конституцією України, Законів України, а саме:

Стаття 3 Конституції України «...Права і свободи людини та її гарантії визначають зміст і спрямованість діяльності держави. Держава відповідає перед людиною за свою діяльність».

Стаття 11 Конституції України прямо вказує нате що: «Держава сприяє консолідації та розвитку Української нації, її історичної свідомості, традицій і культури, а також розвитку етнічної, культурної, мовної та релігійної самобутності всіх корінних народів і національних меншин України».

В статті 13 Конституції України вказано, що «всі природні багатства України належать народу України та кожен громадянин має право користуватися природними об'єктами права власності народу відповідно до закону».

Стаття 24 Конституції України: «...Не може бути привілеїв чи обмежень за ознаками раси, кольору шкіри, політичних, релігійних переконань, статі, етнічного та соціального положення, майнового стану, місця проживання, за мовними або іншими ознаками…».

Стаття 35 Конституції України: «Кожен має право на свободу світогляду і віросповідання. Це право включає свободу сповідувати будь-яку релігію, або не сповідувати ніякої, безперешкодно відправляти одноособово чи колективно релігійні культи і ритуальні обряди, вести релігійну діяльність... Церкви і релігійні організації відокремлені від держави, а школа від церкви. Жодна релігія не може бути визнана державою як обов'язкова...».

Відповідно до статті 11 Конституції України «**держава сприяє** консолідації та розвиткові української нації, її історичної свідомості, традицій і культури, а також **розвиткові етнічної**, культурної, мовної та **релігійної самобутності всіх корінних народів** і національних меншин **України**».

Згідно з положеннями частини 3 статті 35 Конституції України, які кореспондують з положеннями частини 3 статті 5 Закону України «Про свободу совісті та релігійні організації»: «**Церква** і релігійні організації в Україні **відокремлені від держави**, а школа - від церкви. Жодна релігія не може бути визнана державою як обов'язкова».

Держава не втручається у здійснювану в межах закону діяльність релігійних організацій, не фінансує діяльність будь-яких організацій, створених за ознакою ставлення до релігії (ч. 4 ст. 5 Закону України «Про свободу совісті та релігійні організації»).

В силу приписів ч. 5 ст. 5 Закону України «Про свободу совісті та релігійні організації»: «...усі релігії, віросповідання та релігійні організації є рівними перед законом. **Встановлення будь-яких переваг або обмежень однієї релігії, віросповідання чи релігійної організації, щодо інших не допускається...**».

На сьогодні не має жодного храму світогляду етнічної релігії Українців, хоча в багатьох країнах Європи на держаному рівні визнані етнічні (язичницькі) релігії багатьох народів з поверненням їм культового майна.

Згідно статті 10 Закону України «Про культуру»: «держава у пріоритетному порядку повинна створювати умови для **відтворення** історичного середовища».

Відповідно до Висновку N 190 (1995) Парламентської Асамблеї Ради Європи щодо вступу України до Ради Європи у контексті запевнень вищих посадових осіб держави (лист Президента України, Голови Верховної Ради України та Прем'єр-міністра України від 27 червня 1995 року) Україна зобов'язалася встановити правове вирішення питання про повернення церковної власності.

На відновлення прав церков і релігійних організацій був спрямований Указ Президента України «Про невідкладні заходи, щодо остаточного подолання негативних наслідків тоталітарної політики колишнього Союзу РСР стосовно релігії та відновлення порушених прав церков і релігійних організацій» від 21 березня 2002 року N 279/2002. У вказаному вище документі наголошується на необхідності **забезпечення відновлення порушеної справедливості**, захисту прав і законних інтересів релігійних організацій, розроблення перспективного плану заходів, спрямованого на відновлення порушених прав церков і релігійних організацій, зокрема на повернення їм колишніх культових будівель, іншого церковного майна (в тому числі приміщень), що перебувають у державній власності і використовуються не за призначенням.

Відповідно до статті 92 Земельного кодексу України: «Право постійного користування земельною ділянкою із земель державної та комунальної власності набувають релігійні організації України, статути (положення), яких зареєстровано в

встановленому законом порядку, виключно для будівництва і обслуговування культових та інших будівель, необхідних для забезпечення їх діяльності». Згідно частини другої статті 124 Земельного Кодексу України: «передача земельних ділянок, що перебувають у державній або комунальній власності, здійснюється на конкурентних засадах – за результатами проведення земельних торгів». Виключенням є випадки передбачені статтею 134 Земельного Кодексу України. Так у другій частині 134 статті Кодексу зазначається, що: «…від земельних торгів звільняється передача земельних ділянок державної та комунальної власності або право на них у разі: ...використання релігійними організаціями, які легалізовані в Україні, земельних ділянок під культові будівлі, тобто релігійні організації звільняються від обов'язку участі в земельних торгах під час набуття ними права на земельну ділянку для розміщення культової споруди».

ГО ФКФ вважає обґрунтованим вищевказане клопотання Релігійної громади язичників «Квітка Папороті» та вважає, що відмова у його задоволенні суперечитиме положенням чинного законодавства, зокрема перечисленим вище статтям Конституції України та призведе до грубого порушення прав Громадян відповідного віросповідання.

Відповідно до Конституції України, Закону України «Про свободу совісті та релігійні організації», Земельного Кодексу України, інших нормативних міжнародних та держаних актів та для встановлення історичної справедливості **просимо:** підтримати клопотання про виділення земельної ділянки комунальної власності в Оболонському районі м. Києва, вул. Редчинська для побудови культової споруди - храму Роду з духовним центром етнічної віри (релігії), господарськими приміщеннями та реабілітаційним центром для воїнів-ветеранів АТО, які сповідують віру своїх предків.

Для довідки: на сьогодні в Києві існує майже 950 культових споруд християнської релігії, різних релігійних течій, мусульманські храми, єврейські храми, храми мормонів, буддистські релігійні заклади, крішнаідські духовні центри. Жодного Храму етнічної релігій Русів-Українців до цих пір немає.

З огляду на те що багато Українців етнічного світогляду загинули під час революції гідності та в зоні АТО, в Іловайському та Дебальцовському котлах, мають нагороди від держави посмертно, а багато хто воює і дотепер в зоні АТО на сході України захищаючи нашу землю підтримуємо і побудову духовного реабілітаційного центру для воїнів АТО.

Враховуючи вищевикладене просимо задовольнити клопотання № К-28684 «Про виділення земельної ділянки в Оболонському районі м. Києва релігійній громаді язичників «Квітка Папороті».

З повагою,
Голова Всеукраїнської
Громадської Організації
«Федерація Козацького Фехтування» Філатов А.С.

УКРАЇНА Хмельницький Громадська організація м. Хмельницький Федерація козацького фехтування 40218111

КВІТКА ПАПОРОТІ

РЕЛІГІЙНА ГРОМАДА ЯЗИЧНИКІВ

ЄДРПОУ 38537937
адреса: м. Київ, 04108, пр-т Правди 19-А, кв. 351
тел.:050-815-48-92 e-mail: pelazg@ukr.net

Вих№ 165

24 грудня 2016(7525)

поновлено 03.02.2017

Київська міська рада
03.02.2017 № **08/1986**

Голові КМР Кличко В.В.

Постійній комісії КМР з питань
містобудування ,архітектури та землеустрою

Постійній комісії КМР з питань
культури ,туризму та інформаційної політики

Постійній комісії КМР з питань
екологічної політики.

Заява(Звернення).

Ми –Київська Громада Язичників звертаємося до Голови КМР Кличко В.В. та постійних комісій КМР підтримати копотання № К-28684 "про виділення землі Київській громаді язичників "Квітка Папороті" в Оболонському районі м. Києва для побудови культової споруди-храму Роду з духовним центром етнічного світогляду Української Нації ,господарськими приміщеннями та реабілітаційним центром для Воїв-Родовірів ,які захищають нашу Україну на сході держави.

Додатки:

1.Обгрунтування-9 сторінок

2. Копії (Підписи Киян)- 4сторінки

3. копія підтримки Полку Світослава Хороброго

З повагою і шаною голова громади "Квітка Папороті" Толпига В.С.

КВІТКА ПАПОРОТІ

РЕЛІГІЙНА ГРОМАДА ЯЗИЧНИКІВ

ЄДРПОУ 38537937
адреса: м. Київ, 04108, пр-т Правди 19-А, кв. 351
тел.:050-815-48-92 e-mail: pelazg@ukr.net

Вих№ 165

24 грудня 2016(7525)

Голові КМР Кличко В.В.

Постійній комісії КМР з питань

містобудування ,архітектури та землеустрою

Постійній комісії КМР з питань

культури ,туризму та інформаційної політики

Постійній комісії КМР з питань

екологічної політики.

Заява(Звернення).

Ми –Київська Громада Язичників звертаємося до Голови КМР Кличко В.В. та постійних комісій КМР підтримати копотання № К-28684 ''про виділення землі Київській громаді язичників ''Квітка Папороті'' в Оболонському районі м. Києва для побудови культової споруди-храму Роду з духовним центром етнічного світогляду Української Нації ,господарськими приміщеннями та реабілітаційним центром для Воїв-Родовірів ,які захищають нашу Україну на сході держави.

Додатки:

1.Обгрунтування-9 сторінок

2. Копії (Підписи Киян)- 4сторінки

З повагою і шаною голова громади ''Квітка Папороті '' Толпига В.С.

КВІТКА ПАПОРОТІ

РЕЛІГІЙНА ГРОМАДА ЯЗИЧНИКІВ

ЄДРПОУ 38537937
адреса: м. Київ, 04108, пр-т Правди 19-А, кв. 351
тел.:050-815-48-92 e-mail: pelazg@ukr.net

Обгрунтування до клопотання №28684 про надання дозволу на розроблення проекту щодо відведення земельної ділянки Релігійній громаді Язичників «Квітка папороті» у Подільському районі м.Києва на вул.Редчинській в Оболонському районі для будівництва культової споруди(храму) з духовним центром,господарськими приміщеннями та реабілітаційним центром.

Грунтуючись на засадах визначених Конституцією України, Законів України,а саме:

Стаття 3 Конституція України...Права і свободи людини та її гарантії визначають зміст і спрямованість діяльності держави.Держава відповідає перед людиною за свою діяльність.

Стаття11 Конституції України прямо вказує нате що:''Держава сприяє консолідації та розвиткові Української нації,її історичної свідомості,традицій і культури,а також розвиткові етнічної,культурної,мовної та релігійної самобутності всіх корінних народів і національних меншин України.''

В статті13 Конституції України вказано,що всі природні багатства України належать народу України та кожен громадянин має право користуватися природними об'єктами права власності народу відповідно до закону.

Стаття 24 Конституції України:''...Не може бути привілеїв чи обмежень за ознаками раси, кольору шкіри, політичних,релігійних переконань, статі, етнічного та соціального положення,майнового стану,місця проживання,за мовними або іншими ознаками..''

КВІТКА ПАПОРОТІ

РЕЛІГІЙНА ГРОМАДА ЯЗИЧНИКІВ

ЄДРПОУ 38537937
адреса: м. Київ, 04108, пр-т Правди 19-А, кв. 351
тел.:050-815-48-92 e-mail: pelazg@ukr.net

Стаття 35 Конституції України:''Кожен має право на свободу світогляду і віросповідання. Це право включає свободу сповідувати будь-яку релігію, або не сповідувати ніякої, безперешкодно відправляти одноособово чи колективно релігійні культи і ритуальні обряди, вести релігійну діяльність...Церкви і релігійні організації відокремлені від держави,а школа від церкви.Жодна релігія не може бути визнана державою як обов'язкова ...''

Відповідно до ст.. 11 Конституції України **держава сприяє** консолідації та розвиткові української нації, її історичної свідомості, традицій і культури, а також **розвиткові етнічної**, культурної, мовної та **релігійної самобутності всіх корінних народів** і національних меншин **України**.

Згідно з положеннями ч. 3 ст. 35 Конституції України які кореспондують з положеннями ч. 3 ст. 5 Закону України «Про свободу совісті та релігійні організації» **Церква** і релігійні організації в Україні **відокремлені від держави**, а школа - від церкви. Жодна релігія не може бути визнана державою як обов'язкова.

Держава не втручається у здійснювану в межах закону діяльність релігійних організацій, не фінансує діяльність будь-яких організацій, створених за ознакою ставлення до релігії (ч. 4 ст. 5 Закону України «Про свободу совісті та релігійні організації»).

В силу приписів ч. 5 ст. 5 Закону України «Про свободу совісті та релігійні організації» усі релігії, віросповідання та релігійні організації є рівними перед законом. **Встановлення будь-яких переваг або обмежень однієї релігії, віросповідання чи релігійної організації щодо інших не допускається**.

КВІТКА ПАПОРОТІ

РЕЛІГІЙНА ГРОМАДА ЯЗИЧНИКІВ

ЄДРПОУ 38537937
адреса: м. Київ, 04108, пр-т Правди 19-А, кв. 351
тел.:050-815-48-92 e-mail: pelazg@ukr.net

Просимо, при розгляді нашої заяви, керуватися виключно вищевказаними законами і не допустити дискримінації за релігійною ознакою, а також взяти до уваги той факт, що :

вищевказані положення й приписи чинного законодавства України, у тому числі Конституції України часто порушуються органами державної влади, та в Україні, фактично, на державному рівні встановлено одноосібну перевагу християнської церкви над іншими релігіями, здійснюється постійне фінансування коштами держави діяльності християнської церкви (наприклад фінансування християнських святкувань), вчиняються дії щодо створення передумов неможливості повернення до України-Русі стародавньої релігії корінного населення на рівних правах із насильно встановленою з 988 року чужоземної релігії.

Неповагою та дискримінацією корінного населення України та наших предків Русичів-Українців є, зокрема, дії державних органів влади щодо масштабних святкувань з нагоди подій християнізації Київської Русі в наслідок яких було винищено та вислано значну частину корінного населення Київської Русі, чим спричинено шкоду не меншу ніж від голодоморів 1932-1933, 1945 років, від подій 2-ї Світової Війни, тощо. Адже поряд з траурними заходами щодо вшанування пам`яті загиблих співвітчизників від вищезгаданих жахливих подій голодоморів та війни, щороку, в Україні регулярно проводяться загальнодержавні святкування не менш жахливих подій пов'язаних з християнізацією Київської Русі внаслідок яких загинуло близько 10 мільйонів Русів-Українців, які відстоювали свободу совісті та віросповідання, Світогляд, Культуру, Віру та традиції Рідних Пращурів.

ЄДРПОУ 38537937
адреса: м. Київ, 04108, пр-т Правди 19-А, кв. 351
тел.:050-815-48-92 e-mail: pelazg@ukr.net

Варто наголосити на наступних історичних подіях.

Чисельність Європи до християнізації світу становила близько 800 млн. чоловік, а після хрещення - 4 млн. чоловік. На Русі - у період з 988 по 1000 роки, коли відбувалося насильницьке хрещення з 12 млн. чоловік залишилося 3 млн.

На Русі християнство насаджувалося силою, при цьому знищувалися культові споруди Слов'ян, часто разом з людьми, які чинили опір. Відзначимо, що християнство було чужинською релігією, для корінних жителів Русі в цілому це віровчення було і незрозуміло і некорисно, оскільки нічим не допомагало їм, на відміну від природних Культів Віри, яку сповідували від початку існування Народу. І в містах і в селах Русі запровадження християнства як єдиної релігії, супроводжується руйнуванням і осквернінням Рідних святинь, та викликало запеклий опір населення. Ключовий момент – Руси повставали не проти християнства, як такого (кілька століть до цього нечисленні християни відносно мирно співіснували з язичниками), повставали за захист та проти знищення Рідної Віри. Рідко хто з сучасних православних богословів згадує про наявність суперечливих пояснень початку «хрещення Русі», а проповідники взагалі обходять цю делікатну тему. Найчастіше викладається корсунська версія, причому підносять її своїм слухачам і читачам як єдину і абсолютно достовірну. Тим часом такий великий і авторитетний церковний історик, як професор Е. Е. Голубинський, рішуче відкидав її. Про те, як йшла християнізація Русі цікаві дані повідомляє археологія: з 83 стаціонарно досліджених археологами городищ Київської Русі IX - початку XI ст. 24 (майже 30%) «припинили своє існування до початку XI ст. Вірогідно мова йде в першу чергу про ті городищах древніх слов'ян, які спочатку були святилищами. Археологи виявили систему гнізд поселень, що скупчуються

навколо «городищ», так званого, «культурного шару» - свідчення постійного проживання на них людей на яких відсутні скільки-небудь серйозні укріплення. Зате на цих дивних городищах часто знаходили сліди постійної підтримки вогню і залишки «стовпів», які височіли в центрі окресленого символічним валом кола - тобто, сліди язичницьких капищ. Саме такі великі відомі язичницькі центри поклоніння руйнувалися в першу чергу, а люди з городищ або гинули, захищаючи свої святині, або воліли йти подалі, туди, де їх не дістали б християнські місіонери, насаджують нову віру «вогнем і мечем».

Не тільки вчені, а й деякі церковні автори не заперечували в минулому примусового характеру хрещення жителів столиці Київської держави. На насильницьке долучення до нової віри Киян вказували в своїх працях багато істориків церкви. Так, наприклад, архієпископ Макарій (Булгаков) писав: «Не всі, що прийняли тоді у нас святу віру, прийняли її по любові, деякі - тільки за страху до володарів; не всі хрестилися охоче, деякі – неохоче». «Небажаними хреститися, - визнавав Е. Е. Голубинський, - було вельми багато як в Києві, так і взагалі у всій Русі». Такої ж думки на цей рахунок і архієпископ Філарет (Гумілевський), відкрито визнавався насильницький характер прилучення до християнства жителів Києва і на сторінках дореволюційної церковної періодики - у статтях, присвячених князю Володимиру і його діяльності з «хрещенню Русі». Зокрема, священик М. Морев писав, коментуючи розповідь літописця про хрещення киян: «Багато хто не бажали хреститися: одні по нерішучості, в якій колись довго перебував і сам князь Володимир, інші за впертістю; але останні не бажали слухати і проповіді ... Запеклі прихильники старої віри бігли в степи і ліси» (Парафіяльна життя, 1911, №12, с. 719). У такому ж дусі переказав літописну оповідь архімандрит Макарій констатувавши, що багато жителів Києва «з'явилися на річку зі страху перед князем», він далі зазначив:

КВІТКА ПАПОРОТІ

РЕЛІГІЙНА ГРОМАДА ЯЗИЧНИКІВ

ЄДРПОУ 38537937
адреса: м. Київ, 04108, пр-т Правди 19-А, кв. 351
тел.:050 315-48-92 e-mail: pelazg@ukr.net

«Хрестилися одночасно дуже багато киян. Але знайшлися й такі, які не хотіли слухати ні проповідей духовенства, ні накази князя: вони тікали з Києва в степи і ліси ». Інакше й не могло бути

Починаючи з 988 року нищилися наші святині ,нищилися наші кумири, наша етнічна культура та самобутність Української нації. Слід зазначити, що всі храми та капища були зруйновані , а на їхніх місцях будувалися християнські церкви.

На сьогодні не має жодного храму світогляду етнічної релігії Українців, хоча в багатьох країнах Європи на держаному рівні визнані етнічні (язичницькі)релігії багатьох народів з поверненням їм культового майна.

Згідно статті 10 Закону України "Про культуру" держава у пріоритетному порядку повинна створювати умови для **відтворення** історичного середовища.

Відповідно до Висновку N 190 (1995) Парламентської Асамблеї Ради Європи щодо вступу України до Ради Європи у контексті запевнень вищих посадових осіб держави (лист Президента України, Голови Верховної Ради України та Прем'єр-міністра України від 27 червня 1995 року) Україна зобов'язалася встановити правове вирішення питання про повернення церковної власності.

На відновлення прав церков і релігійних організацій був спрямований Указ Президента України "Про невідкладні заходи щодо остаточного подолання негативних наслідків тоталітарної політики

КВІТКА ПАПОРОТІ

РЕЛІГІЙНА ГРОМАДА ЯЗИЧНИКІВ

ЄДРПОУ 38537937
адреса: м. Київ, 04108, пр-т Правди 19-А, кв. 351
тел.:050-815-48-92 e-mail: pelazg@ukr.net

колишнього Союзу РСР стосовно релігії та відновлення порушених прав церков і релігійних організацій" від 21 березня 2002 року N 279/2002.

У вказаному документі наголошується на необхідності **забезпечення відновлення порушеної справедливості**, захисту прав і законних інтересів релігійних організацій, розроблення перспективного плану заходів, спрямованого на відновлення порушених прав церков і релігійних організацій, зокрема на повернення їм колишніх культових будівель, іншого церковного майна (в тому числі приміщень), що перебувають у державній власності і використовуються не за призначенням.

Відповідно до ст 92 пункт "в"Земельного кодексу України:"Право постійного користування земельною ділянкою із земель державної та комунальної власності набувають релігійні організації України , статути(положення)яких зареєстровано в становленому законом порядку,виключно для будівництва і обслуговування культових та інших будівель,необхідних для забеспечення їх діяльності. Згідно частини другої статті 124 Земельного Кодексу України передача земельних ділянок,що перебувають у державніи або комунальній власності,здійснюється на конкурентних засадах-за результатами проведення земельних торгів.Виключенням є випадки передбачені статею 134 Земельного Кодексу УкраїниТак у другій частині 134 статті Кодексу зазначається ,що від земельних торгів звільняється передача земельних ділянок державної та комунальної власності,або право на них у разі: ...використання релігійними організаціями,які легалізовані в Україні,земельних ділянок під культові будівлі,тобто релігійні організації звільняються від обов'язку участі в земельних торгах під час набуття ними права на земельну ділянку для розміщення культової споруди

КВІТКА ПАПОРОТІ

РЕЛІГІЙНА ГРОМАДА ЯЗИЧНИКІВ

ЄДРПОУ 38537937
адреса: м. Київ, 04108, пр-т Правди 19-А, кв. 351
тел.:050-815-48-92 e-mail: pelazg@ukr.net

Відповідно до Конституції України,Закону України "Про свободу совісті та релігійні організаціїЗемельного Кодексу України,інших нормативних міжнародних та держаних актів та для встановлення історичної справедливості **просимо**

підтримати клопотання про виділення земельної ділянки комунальної власності в Оболонському районі м.Києва ,вул Редчинська для побудови культової споруди -храму Рода з духовним центром етнічної віри(релігії) , господарськими приміщеннями та реабілітаційним центром для воїнів-ветеранів АТО, які сповідують віру своїх предків.

Для довідки : на сьогодні в Києві існує майже 950 культових споруд християнської релігії різних течій,мусульманські храми, еврейскі храми , храми мормонів, будистські релігійні заклади, кришнаїтські духовні центри. Жодного Храму етнічної релігій Русів-Українців до цих пір немає.

З огляду на те що багато наших побратимів та посестр загинули під час революції гідності та в зоні АТО ,в Іловайському та Дебальцовському котлах , мають нагороди від держави посмертно , а багато хто воює і дотепер в зоні АТО на сході України захищаючи нашу землю .

Тому нашою громадою, яка є соціально відповідальною не тільки за членів громади, а й за здоров'я нації в цілому, а також за збереження довкілля прийняте рішення і складено заяву про необхідність виділення земельної ділянки для створення реабілітаційного центру для наших захисників, які потребують реабілітації та задоволення своїх релігійних потреб у природному середовищі.

Відповідно до нашого світогляду ми живемо в ладу з природою, шануємо і бережемо її.

КВІТКА ПАПОРОТІ

РЕЛІГІЙНА ГРОМАДА ЯЗИЧНИКІВ

ЄДРПОУ 38537937
адреса: м. Київ, 04108, пр-т Правди 19-А, кв. 351
тел.:050-815-48-92 e-mail: pelazg@ukr.net

Ми запевняємо Вас та громаду Києва ,що на виділеній нам земельній ділянці ми не тільки збережемо наявні дерева але здійснемо додаткові зелені насадження, які стануть окрасою і допомогою для людей , потребуючих природної реабілітації..

Враховуючи вищевикладене, на підставі Конституції України, Закону України «Про свободу совісті та релігійні організації», керуючись Відами Роду славних Русів –Українців вчень Великих Пращурів Роду Руського, зветаємося до вас підтримати наше клопотання № К-28694 про виділення земельної ділянки в Оболонському районі для будівництва культової споруди(храму Рода з духовним центром,господарськими приміщеннями та реабілітаційним центром –таким чином буде відновлена правова справедливість по відношенню до сповідників етнічного(язичницького)світогляду Української нації.

Доречним буде врахувати той факт, що підвищення в світі інтересу до України, як до об'єкту туризму, існування в Києві такого офіційного осередку культурної спадщини, як Рідновірський центр, відкритий для ознайомлення з історією, народним (звичаєвим) правом, мистецтвами, обрядами, іншими безцінними скарбами наших прадавніх і теперішніх звершень додасть привабливості древньому місту і його бюджету.

Відмова в виділенні нам землі для побудови культової споруди(храму) з духовним центром,господарськими приміщеннями та реабілітаційним центром буде розцінено нами , як дискримінація за релігійною ознакою та змусить нас захищати наші релігійні права та свободи всіма можливими засобами .

З повагою, Голова громади «Квітка папороті'' Вячеслав Толпига

Додаток
до звернення вих. № 165 від 24 грудня 2016(7525) до КМР
Щодо підтримки виділення землі в Оболонському районі м.Києва для побудови культової споруди- Храму Роду з духовним центром,господарськими приміщеннями та реабілітаційним центром

Підписний аркуш № 1 (перший)

№	ПІБ	адреса	Тел.
1	Толпига В.С	м. Київ пр Правди 19А кв 357	0508154892
2	Охріменко С.В.	м. Київ, вул. Різька 14 кв. 44	0681427222
3	Пісоцька О.В	вул. Різька 26 кв 43	0667908105
4	Хроменко В.А	Пл. Набережна 11А кв 110	0502448660
5	Хрипченко Т.Т	Придніпровська 3/5 кв 61	097-529-34-04
6	Зноблков М.М.	Орловська 4-6/2 кв 11	0637042454
7	Пісоцький В.П.	Вербицького 11 кв. 300	0663412335
8	Тимошчна Г.М	Бальзака, 10 кв 223	0676569184
9	Огнерубов А.М.	м. Київ вул. Симиренка 2/19 кв. 16.	0665471852
10.	Шаповалова Ю.М.	м. Київ пр. Героїв Сталінграду б. 51А, кв. 26.	0665023965
11	Білозор Н.Т.	Київ вул. Олімпійська 9 кв. 23	0973999127
12	Пущаєв В.М.	Київ - Підгірне	0633512063
13	Толпига А.В	м. Київ. пр. Героїв Сталінграду 9а-11	тел- 419-28-32

Додаток
до звернення вих. № 165 від 24 грудня 2016(7525) до КМР
Щодо підтримки виділення землі в Оболонському районі м.Києва для побудови культової споруди- Храму Роду з духовним центром,господарськими приміщеннями та реабілітаційним центром

Підписний аркуш № 2 (другий)

№	ПІБ	адреса	Тел.
14	Тонконіг Микола Миколайович	м.Л. Сталінграда 37 кв130	096467 80 75
15	Рудницький Олександр Анатолійович	вул. Прирічна - 17, кв.504	099-603-38-10
16	Кадобенко Олексій Миколайович	вул. Поперна 11 кв 3	0934688584
17	Бондарєв Михайло Юрійович	вул Ломоносова 81 к301	0965458416
18	Железов Егор Олександрович	вул. Метальістів, 3	0686988734
19	Мокшенко Тетяна Володимирівна	вул. Одерська, 12	0631441766
20	Лукяненко Наталія Анатоліївна	в. Героїв Сталінграду 48 кв 125	0632255505
21	Чорнопишук Олександр Анатолійович	вул Героїв Дніпра, 75, кв. 195	0984636818
22	Шиндрій Віктор	Півночна 6 кв.189	0983047118
23	Левченко Юрій Володимирович	вул. Тайдарська 7	0633185508
24	Грицко Олександр Анатолійович	м. Київ, вул. Героїв Дніпра, 62, кв. 189	0937594049
25	Петров Георгій Олександрович	м. Київ. прак. Відрадний 51 кв.6	0672885326
26	Тонка Леонід Сергійович	м. Київ вул. Героїв Сталінграда, 77	0674428106

Додаток
до звернення вих. № 165 від 24 грудня 2016(7525) до КМР
Щодо підтримки виділення землі в Оболонському районі м.Києва для побудови культової споруди- Храму Роду з духовним центром,господарськими приміщеннями та реабілітаційним центром

Підписний аркуш № 3 (третій)

№	ПІБ	адреса	Тел.
27	Новаленко Костянтин Сергійович	вул. Драгоманова 31	0665730108
28	Пономарчук Микола Степанович	Київ, пр. Свободи, 2 кв	0918023714
29	Горбач Віктор Дмитрович	вул О.Теліги 57,61	067260083
30	Чайка Андрій Васильович	вул. Кіото 5 кв 190	067405-9075
31	Руденький Сергій Олексійович	м. Київ вул. Тен. Тупікова 31/2А бл.5, кв.11	097-258-82-28
32	Олексюк Василь Олексійович	Київ вул. Вишгородська 41 кв 81	[illegible]
33	Толмачов Сергій Сергієвич	м. Київ пр. Героїв Сталінграду	419-28-82
34	Романенко Віктор Іванович	м. Київ вул. О. Теліги 41а кв 10	440-03-14
35	Лещенко Володимир Борисович	м. Оболонський 18-г, кв. 57.	098-422-22-65
36	Кузьменко Володимир Веселович	м. Київ вул. Гетьмана 3, кв 53	
37	Бабій Оксана Вікторівна	м. Київ, вул. Малоземельна, 52	
38	Сотова Бурчук	м. Київ вул Малоземельна 52	
39	Голубєв Андрій Володимирович	м. Київ, пр-кт Ю. Гагаріна 5, 9, 69	

Додаток
до звернення вих. № 165 від 24 грудня 2016(7525) до КМР
Щодо підтримки виділення землі в Оболонському районі м.Києва для побудови культової споруди- Храму Роду з духовним центром,господарськими приміщеннями та реабілітаційним центром

Підписний аркуш № 4 (четвертий)

№	ПІБ	адреса	Тел.
40	Кравцова Татьяна	Київ ул. Сирова 34 к 25	0958370273
41	Олександр Кузенко	Київ вул. Л. Курбаса 7д, кв 36	066236 8877
42	Федорівкий Василь Миколайович	пр. Маяковського, 52-327	0679985486
43	Перепелиця Петеле Миколаєв	вул. Сім'ї Кульпсен-Київ 35 кв 353	0957130827
44	Кравченко Лариса Миколаївна	в. Сім'ї Кривоносів кв. б. 35 кв 344	
45	Лорка Сергій Олександрович	с. Соф. Борщагівка вул. Чапаєва, 23	0983191042
46	Качурін Алла Володимирівна	м. Київ вул. Німанська 3/28	0503101429
47	Качурін Євген Дмитрович	м. Київ вул. Німанська 3 кв 28	066-77-90-403
48	Качуріна Лілія Євгенівна	м. Київ вул Є. Коновальця 32,2"/131	050-585-65-01
49	Буздрабко Ірина Анатоліївна	м. Київ вул. Червоноармійська 112/24	067-239-91-24
50	Андрій Войських	м. Київ вул. Кікіндзе 30а/15	066-094-93-39
51	Горобійченко Мойсей Олексійович	м. Київ вул Є. Коновальця 32 г/133	050-241-62-56
52	Горобійченко Юрій Володимирович	м. Київ вул. Пухівського 49/6	067203-33-38

м. Київ 30 січня 2017р

Витяг з протоколу №2 від 30.01.2017р
Ради Старшин звичаєвого косацького полку
Святослава Хороброго

1. Слухали: Толпигу В.С. з інформацією про звернення до Київської міської Ради для надання ділянки землі під культову споруду храм Роду віри громади „Квітка Папороті"

Виступили: Петров Т.О та Ларка С.О. в своїх виступах підтримали ініціативу громади „Квітка Папороті"

Вирішили: підтримати клопотання №28684 Релігійної громади язичників „Квітка Папороті" до Київської міської Ради про виділення землі під культову споруду Храм Роду з духовним центром в Оболонському районі м. Києва.

Отаман І. Борозенець

Писар І.А. Олійник

08/231-74/ПР
10.01.2017

КИЇВСЬКА МІСЬКА РАДА

III сесія VIII скликання

РІШЕННЯ

_____№_____

Про відмову у наданні дозволу на розроблення проекту землеустрою щодо відведення земельної ділянки РЕЛІГІЙНІЙ ГРОМАДІ ЯЗИЧНИКІВ "КВІТКА ПАПОРОТІ" У ПОДІЛЬСЬКОМУ РАЙОНІ М. КИЄВА на вул. Редьчинській в Оболонському районі м. Києва для будівництва культової споруди (храму) з духовним центром, господарськими приміщеннями та реабілітаційним центром

Київська міська рада
Департамент земельних ресурсів
Код земельної ділянки:
78:139:0111

Проект рішення (екз.1)
ПР-12536
від 04.01.2017 до справи
К-28684

2 347015 025368

Розглянувши клопотання про надання дозволу на розроблення проекту землеустрою щодо відведення земельної ділянки РЕЛІГІЙНІЙ ГРОМАДІ ЯЗИЧНИКІВ "КВІТКА ПАПОРОТІ" У ПОДІЛЬСЬКОМУ РАЙОНІ М. КИЄВА на вул. Редьчинській в Оболонському районі м. Києва та додані документи, враховуючи, що земельна ділянка відповідно до Генерального плану міста, затвердженого рішенням Київради від 28.03.2002 № 370/1804, за функціональним призначенням належить до території зелених насаджень загального користування (витяг з містобудівного кадастру від 15.12.2016 №11812/0/12-4/12-03-16), керуючись статтями 9, 123 Земельного кодексу України, Законом України „Про внесення змін до деяких законодавчих актів України щодо розмежування земель державної та комунальної власності", пунктом 34 частини 1 статті 26 Закону України „Про місцеве самоврядування в Україні", Київська міська рада

ВИРІШИЛА:

1. Відмовити у наданні дозволу на розроблення проекту землеустрою щодо відведення земельної ділянки РЕЛІГІЙНІЙ ГРОМАДІ ЯЗИЧНИКІВ "КВІТКА ПАПОРОТІ" У ПОДІЛЬСЬКОМУ РАЙОНІ М. КИЄВА на вул. Редьчинській в Оболонському районі м. Києва орієнтовною площею 3,02 га (земельна ділянка комунальної власності територіальної громади міста Києва) в постійне користування для будівництва культової споруди (храму) з духовним центром, господарськими приміщеннями та реабілітаційним центром (К-28684).

2. Контроль за виконанням цього рішення покласти на постійну комісію Київської міської ради з питань містобудування, архітектури та землекористування.

Київський міський голова В.Кличко

08/231-420/ПР
16.02.2017

КИЇВСЬКА МІСЬКА РАДА

III сесія VIII скликання

№11

РІШЕННЯ

_____№_____

Про надання дозволу на розроблення проекту землеустрою щодо відведення земельної ділянки релігійній громаді Пресвятої Трійці в Оболонському районі м.Києва Української Греко-Католицької Церкви на вул. Північній в Оболонському районі м. Києва для будівництва, експлуатації та обслуговування храму

Київська міська рада
Департамент земельних ресурсів
Код земельної ділянки
78:086:0222

Проект рішення (екз.1)
ПР-12819
від 15.02.2017 до справи
К-28917

2 347015 028192

Розглянувши клопотання про надання дозволу на розроблення проекту землеустрою щодо відведення земельної ділянки релігійній громаді Пресвятої Трійці в Оболонському районі м.Києва Української Греко-Католицької Церкви на вул. Північній в Оболонському районі м. Києва та додані документи, керуючись статтями 9, 123 Земельного кодексу України, Законом України „Про внесення змін до деяких законодавчих актів України щодо розмежування земель державної та комунальної власності", пунктом 34 частини 1 статті 26 Закону України „Про місцеве самоврядування в Україні", Київська міська рада

ВИРІШИЛА:

1. Надати дозвіл на розроблення проекту землеустрою щодо відведення земельної ділянки релігійній громаді Пресвятої Трійці в Оболонському районі м.Києва Української Греко-Католицької Церкви на вул. Північній в Оболонському районі м. Києва орієнтовною площею 0,22 га (земельна ділянка комунальної власності територіальної громади міста Києва) в постійне користування для будівництва, експлуатації та обслуговування храму згідно з план-схемою (додаток до рішення) (К-28917).

2. Контроль за виконанням цього рішення покласти на постійну комісію Київської міської ради з питань містобудування, архітектури та землекористування.

Київський міський голова В.Кличко

виготовлено за допомогою ПК "Кадастр"

Оператор Склярська Віра Анатоліївна

ПОДАННЯ:

Директор Департаменту земельних ресурсів виконавчого органу Київської міської ради (Київської міської державної адміністрації) О. Поліщук

Начальник управління аналітично-правової роботи Департаменту земельних ресурсів виконавчого органу Київської міської ради (Київської міської державної адміністрації) А. Гавриш

ПОГОДЖЕНО:

Постійна комісія Київської міської ради з питань містобудування, архітектури та землекористування

Голова О. Міщенко

Секретар І. Картавий

Начальник управління правового забезпечення діяльності Київської міської ради В. Слончак

Постійна комісія Київської міської ради з питань культури, туризму та інформаційної політики

Голова В. Муха

Секретар О. Поживанов

ПОЯСНЮВАЛЬНА ЗАПИСКА

№ ПЗ-22490 від 18.01.2017

до проекту рішення Київської міської ради:

Про надання дозволу на розроблення проекту землеустрою щодо відведення земельної ділянки релігійній громаді Пресвятої Трійці в Оболонському районі м.Києва Української Греко-Католицької Церкви на вул. Північній в Оболонському районі м. Києва для будівництва, експлуатації та обслуговування храму

До справи
№ К-28917

2 347015 324904

1. Юридична особа:

Назва	***Релігійна громада Пресвятої Трійці в Оболонському районі м.Києва Української Греко-Католицької Церкви***
Клопотання	***від 13.01.2017 № К-28917***

2. Відомості про земельну ділянку (кадастровий № 8000000000:78:036:0222к)

Місце розташування (адреса)	***м. Київ, р-н Оболонський, вул. Північна***
Площа	***0,22 га***
Вид та термін користування	***Постійне користування***
Цільове призначення	***для будівництва, експлуатації та обслуговування храму***

3. Обґрунтування прийняття рішення

На клопотання зацікавленої особи відповідно до ст. 9, 123 Земельного кодексу України Департаментом земельних ресурсів виконавчого органу Київської міської ради (Київської міської державної адміністрації) розроблено проект рішення Київської міської ради.

4. Мета прийняття рішення.

Метою прийняття рішення є забезпечення реалізації встановленого Земельним кодексом України права особи на оформлення права користування (власності) на землю.

5. Особливі характеристики ділянки.

Наявність будівель і споруд на ділянці:

Вільна від капітальної забудови

Інші особливості:

Земельна ділянка відноситься до міських земель, не наданих у власність чи користування, у зв'язку з припиненням управлінню капітального будівництва права користування земельними ділянками.
Ділянка примикає до земельної ділянки дошкільного навчального закладу № 664.
Земельна ділянка не входить до зеленої зони.
Відповідно до Генерального плану міста, територія за функціональним призначенням належить до території багатоповерхової житлової забудови.
ДПТ або план зонування відсутні.
Земельна ділянка комунальної власності територіальної громади міста Києва.

6. Стан нормативно-правової бази у даній сфері правового регулювання.

Загальні засади та порядок отримання дозволу на розроблення документації із землеустрою визначено ст. 9, 123 Земельного кодексу України.

7. Фінансово-економічне обґрунтування.

Реалізація рішення не потребує додаткових витрат міського бюджету.

8. Прогноз соціально-економічних та інших наслідків прийняття рішення.

Наслідками прийняття розробленого проекту рішення стане:

- реалізація зацікавленою особою своїх прав щодо використання земельної ділянки;

Доповідач: директор Департаменту земельних ресурсів Поліщук О.Г.

Директор Департаменту
земельних ресурсів **Поліщук О.Г.**

08/231-420/ПР
16.02.2017

ВИКОНАВЧИЙ ОРГАН КИЇВСЬКОЇ МІСЬКОЇ РАДИ
(КИЇВСЬКА МІСЬКА ДЕРЖАВНА АДМІНІСТРАЦІЯ)

ДЕПАРТАМЕНТ ЗЕМЕЛЬНИХ РЕСУРСІВ

вул. Хрещатик, 32-а, м. Київ, 01601, тел. (044) 279-58-72, ф. (044) 288-07-57,
КБУ" Контактний центр міста Києва"(044) 15-51, E-mail: dzr@kievcity.gov.ua Код ЄДРПОУ 26199097

15.02.2017 № 057052-2705
на № _____від

Заступнику міського голови –
секретарю Київради
В. ПРОКОПІВУ

Шановний Володимире Володимировичу!

Департамент земельних ресурсів виконавчого органу Київської міської ради (Київської міської державної адміністрації) підготував проект рішення Київської міської ради "Про надання дозволу на розроблення проекту землеустрою щодо відведення земельної ділянки релігійній громаді Пресвятої Трійці в Оболонському районі м.Києва Української Греко-Католицької Церкви на вул. Північній в Оболонському районі м. Києва для будівництва, експлуатації та обслуговування храму" (справа К-28917) та направляє для подальшого розгляду у відповідних комісіях Київської міської ради, відповідно до регламенту Київської міської ради, затвердженого рішенням Київради від 07.07.2016 № 579/579.

З повагою
Директор О. Поліщук

Додаток
до рішення Київської міської ради
від _____ № _____

План-схема
до згоди на розроблення проекту землеустрою щодо відведення земельної ділянки

клопотання	**- від 13.01.2017 № К-28917**
код земельної ділянки	**- 78:036:0222к**
юридична/фізична особа	**- Релігійна громада Пресвятої Трійці в Оболонському районі м.Києва Української Греко-Католицької Церкви**
адреса земельної ділянки	**- м. Київ, р-н Оболонський, вул. Північна**
вид землекористування	**- постійне користування**
цільове призначення земельної ділянки	**- для будівництва, експлуатації та обслуговування храму**
орієнтовний розмір	**- 0,22 га**

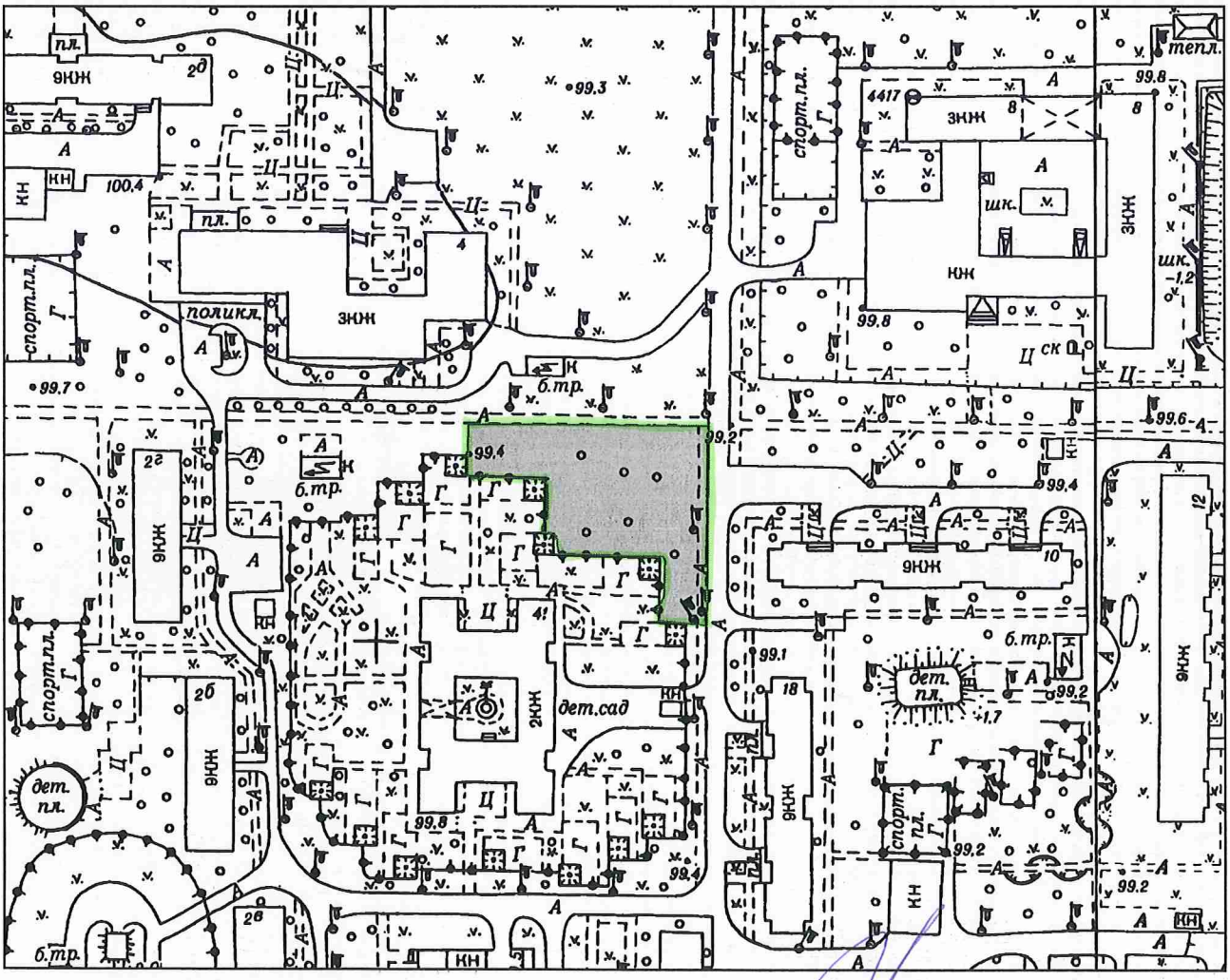

Директор Департаменту земельних ресурсів
виконавчого органу Київської міської ради
(Київської міської державної адміністрації)

Поліщук О.Г.

Начальник відділу землеустрою
та моніторингу земель
Оболонського району

Косянчук О. В.

18.01.17

Київський міський голова

Міщенку О.Г.
Мусі В.В.
Слончаку В.В.

Прошу розглянути проект рішення від 16.02.2017 № 08/231-420/ПР в установленому порядку.

Дутці Л.Я.

Для контролю за проходженням та тиражування.

Спасибку О.В. – до відома
Старостенко Г.В. – до відома
Юнаковій С.М.

В.КЛИЧКО

"16" лютого 2017 року
№ 08/231 – 420/ПР

УКРАЇНА

ОБОЛОНСЬКА РАЙОННА В МІСТІ КИЄВІ ДЕРЖАВНА АДМІНІСТРАЦІЯ

вул. Маршала Тимошенка, 16, Київ, 04205, тел. 418-38-49,

e-mail: info@obolonrda.gov.ua Код ЄДРПОУ: 37371727

_____ № _____

на _____ від _____

Голові Постійної комісії з питань культури, туризму та інформаційної політики Київської міської ради Мусі В.В.

Щодо проведення громадського обговорення

Шановна Вікторіє Вячеславівно!

Відповідно до протоколу засідання Постійної комісії з питань культури, туризму та інформаційної політики Київської міської ради, що відбулось 01.03.2017 р., звернення до Оболонської райдержадміністрації релігійної громади Пресвятої Трійці в Оболонському районі м.Києва Української Греко-Католицької Церкви від 23.03.2017 вих. № 04 (вх. № 104/1333) та з метою врахування громадської думки і створення умов для участі громадян у розробленні проектів рішень з важливих питань суспільного життя з 28 березня по 11 квітня 2017 року Оболонською районною в місті Києві державною адміністрацією було організовано та проведено громадське обговорення проекту рішення Київради «Про надання дозволу на розроблення проекту землеустрою щодо відведення земельної ділянки релігійній громаді Пресвятої Трійці в Оболонському районі м.Києва Української Греко-Католицької Церкви на вул. Північній в Оболонському районі м.Києва для будівництва, експлуатації та обслуговування храму».

28 березня 2017 року на субвеб-сторінці Оболонської райдержадміністрації, на офіційній сторінці у Фейсбуці, на під'їздах будинків по вулиці Північній, а також на будівлях ДНЗ №664 та «Центру первинної медико-санітарної допомоги №1», які розміщені поруч із запропонованою ділянкою для будівництва, було розміщені оголошення про початок проведення громадського обговорення із зазначеного вище питання та умови участі в ньому всіх охочих (http://obolon.kievcity.gov.ua/news/8409.html .

Протягом двох вказаних тижнів до Оболонської райдержадміністрації надходили електронною поштою, укрпоштою та власноруч пропозиції від

мешканців Оболонського та інших районів міста Києва щодо підтримки або заперечення виділення земельної ділянки та можливого будівництва храму.

Крім того, до районної адміністрації надійшли колективні листи від 2-х громадських організацій - «Патріотичний альянс» та «Всеукраїнська організація інвалідів війни, Збройних Сил та учасників бойових дій», а також від Громадської ради при Оболонській районній в м.Києві державній адміністрації із запереченнями щодо виділення земельної ділянки на вул. Північній та пропозицією надати релігійній громаді ділянку на вул. Редчинській.

По завершенню визначеного терміну обговорення всі пропозиції, що надійшли протягом 28 березня – 11 квітня 2017 року, були опрацьовані та за результатами аналізу підготовлено звіт (додається).

Всі пропозиції мешканців, що надійшли до Оболонської райдержадміністрації, зберігаються у відділі з питань внутрішньої політики та зв'язків з громадськістю.

З повагою
Керівник апарату П.Совенко

Тюкачева 418 30 64

Звіт щодо проведення 28 березня – 11 квітня 2017 року
громадського обговорення проекту рішення Київради
«Про надання дозволу на розроблення проекту землеустрою щодо відведення земельної ділянки релігійній громаді Пресвятої Трійці в Оболонському районі м.Києва Української Греко-Католицької Церкви на вул. Північній в Оболонському районі м.Києва для будівництва, експлуатації та обслуговування храму»

1. Орган виконавчої влади, який проводить обговорення: Оболонська районна в місті Києві державна адміністрація

2. Питання або назва проекту акта, винесеного на обговорення: проект рішення Київради «Про надання дозволу на розроблення проекту землеустрою щодо відведення земельної ділянки релігійній громаді Пресвятої Трійці в Оболонському районі м.Києва Української Греко-Католицької Церкви на вул. Північній в Оболонському районі м.Києва для будівництва, експлуатації та обслуговування храму»

3. Інформація про осіб, що взяли участь у обговоренні:

Пропозиції надійшли (електронною поштою, укрпоштою, передані до адміністрації власноруч) від **629** мешканців міста Києва та інших населених пунктів України.

4. Інформація про пропозиції, що надійшли до органу виконавчої влади за результатами обговорення:

ПІДТРИМАЛИ проект рішення – **382** учасника обговорення,
серед яких: **263** – мешканці Оболонського району,
79 - мешканці інших районів Києва,
28 - інші населені пункти України,
12 – місце реєстрації не зазначили.

Основні аргументи мешканців в пітримку проекту рішення:

- відсутність храму Української Греко-Католицької Церкви на території Оболонського району;
- створення рівних умов всім громадянам для реалізації прав на релігію.

НЕ ПІДТРИМАЛИ проект рішення - **247** учасників обговорення,
серед яких: **243** – мешканці Оболонського району,
4 - мешканці інших районів Києва.

Крім того, надійшли листи від Громадської ради при Оболонській районній в м.Києві державній адміністрації та 2-х громадських організацій - «Патріотичний альянс» та «Всеукраїнська організація інвалідів війни, Збройних Сил та учасників бойових дій», із **запереченнями щодо виділення**

земельної ділянки на вул. Північній та пропозицією надати релігійній громаді ділянку на вул. Редчинській.

Основні аргументи мешканців, які проти відведення земельної ділянки:

- будівництво недоцільне: ділянка знаходиться посеред спального району впритул до дитячого садка, поліклініки та житлових будинків;
- необхідність збереження зеленої зони та надання ділянці статусу скверу;
- припинити виділення земельних ділянок та будівництво церков на території Оболонського району, покращувати інфраструктуру району;
- збудувати дитячий та спортивний майданчики, паркову алею відпочинку;
- будь яке будівництво – загроза життю та здоров'ю дітей в зв'язку з близькістю ДНЗ та дитячої поліклініки;
- площа ділянки невелика за розміром, тому будівництво храму на ній не доцільне;
- дозволити відведення землі тільки за умови письмової згоди 50% мешканців прилеглих до земельної ділянки будинків на вулиці Північна; земля має не виділятись, а купуватись на загальних підставах і будівництво вестись також на загальних підставах у тому числі для релігійних цілей.

ДЕПУТАТ

КИЇВСЬКОЇ МІСЬКОЇ РАДИ VIII СКЛИКАННЯ

"01" березня 2017 р. № 08/279/08/064-381

202 7064

Київська міська рада
ОТРИМАНО
01 БЕР 2017
Вх.

Голові постійної комісії Київської міської ради з питань культури, туризму та інформаційної політики Мусі Вікторії В'ячеславівні

Шановна Вікторіє В'ячеславівно!

До порядку денного засідання постійної комісії Київської міської ради з питань культури, туризму та інформаційної політики, яке відбудеться 01 березня 2017 року, включено розгляд проекту рішення Київської міської ради «Про надання дозволу на розроблення проекту землеустрою щодо відведення земельної ділянки релігійній громаді Пресвятої Трійці в Оболонському районі м. Києва Української Греко-Католицької Церкви на вул. Північній в Оболонському районі м. Києва для будівництва, експлуатації та обслуговування храму» (К-28917).

Я як депутат від 65 округу Оболонського району у місті Києві, на якому планується відведення земельної ділянки релігійній громаді Пресвятої Трійці в Оболонському районі м. Києва Української Греко-Католицької Церкви не підтримую зазначений проект рішення у зв'язку тим, що жителі Оболонського району проти забудови зазначеної земельної ділянки.

Враховуючи наведене, прошу Вас не підтримувати зазначений проект рішення.

З повагою

Депутат Київської міської ради **В. Михайленко**

Тищенко О.В. тел. 222-94-84

08/231-3588/пр
29.08.2016

КИЇВСЬКА МІСЬКА РАДА

II сесія VIII скликання

№12

РІШЕННЯ

_____№_____

Про надання дозволу на розроблення проекту землеустрою щодо відведення земельної ділянки товариству з обмеженою відповідальністю Українському проектно-технологічному малому підприємству "УКРПРОЕКТМОНТАЖ" та ТОВАРИСТВУ З ОБМЕЖЕНОЮ ВІДПОВІДАЛЬНІСТЮ "ЮТА" у пров. Тараса Шевченка, 13/21-б у Шевченківському районі м. Києва для експлуатації та обслуговування адміністративно-офісної будівлі

Київська міська рада
Департамент земельних ресурсів
Код земельної ділянки:
76:088:006

Проект рішення (екз.1)
ПР-11134
від 23.08.2016 до справи
К-27244
2 347015 011347

Розглянувши клопотання про надання дозволу на розроблення проекту землеустрою щодо відведення земельної ділянки товариству з обмеженою відповідальністю Українському проектно-технологічному малому підприємству "УКРПРОЕКТМОНТАЖ" та ТОВАРИСТВУ З ОБМЕЖЕНОЮ ВІДПОВІДАЛЬНІСТЮ "ЮТА" у пров. Тараса Шевченка, 13/21-б у Шевченківському районі м. Києва та додані документи, керуючись статтями 9, 83, 123, 124 Земельного кодексу України, Законом України „Про внесення змін до деяких законодавчих актів України щодо розмежування земель державної та комунальної власності", пунктом 34 частини 1 статті 26 Закону України „Про місцеве самоврядування в Україні", Київська міська рада

ВИРІШИЛА:

1. Надати дозвіл на розроблення проекту землеустрою щодо відведення земельної ділянки товариству з обмеженою відповідальністю Українському проектно-технологічному малому підприємству "УКРПРОЕКТМОНТАЖ" та ТОВАРИСТВУ З ОБМЕЖЕНОЮ ВІДПОВІДАЛЬНІСТЮ "ЮТА" у пров. Тараса Шевченка, 13/21-б у Шевченківському районі м. Києва орієнтовною площею 0,02 га (земельна ділянка комунальної власності територіальної громади міста Києва) в оренду на 15 років для експлуатації та обслуговування адміністративно-офісної будівлі згідно з план-схемою (додаток до рішення) (К-27244).

ПОДАННЯ:

Директор Департаменту
земельних ресурсів
виконавчого органу Київської міської ради
(Київської міської державної адміністрації) О.Поліщук

Начальник управління
аналітично-правової роботи
Департаменту земельних ресурсів
виконавчого органу Київської міської ради
(Київської міської державної адміністрації) А.Гавриш

ПОГОДЖЕНО:

Постійна комісія Київської міської ради
з питань містобудування, архітектури та
землекористування

О.Міщенко

Голова комісії

І.Картавий

Секретар комісії

Начальник управління
правового забезпечення діяльності
Київської міської ради В.Слончак

2. Контроль за виконанням цього рішення покласти на постійну комісію Київської міської ради з питань містобудування, архітектури та землекористування.

Київський міський голова В.Кличко

ПОЯСНЮВАЛЬНА ЗАПИСКА

№ ПЗ-19532 від 27.07.2016

до проекту рішення Київської міської ради:

Про надання дозволу на розроблення проекту землеустрою щодо відведення земельної ділянки товариству з обмеженою відповідальністю Українському проектно-технологічному малому підприємству "УКРПРОЕКТМОНТАЖ" та ТОВАРИСТВУ З ОБМЕЖЕНОЮ ВІДПОВІДАЛЬНІСТЮ "ЮТА" у пров. Тараса Шевченка, 13/21-б у Шевченківському районі м. Києва для експлуатації та обслуговування адміністративно-офісної будівлі

До справи
№ К-27244

2 347011 595322

1. Юридична особа:

Назва	***Товариство з обмеженою відповідальністю українське проектно-технологічне мале підприємство "Укрпроектмонтаж"| Товариство з обмеженою відповідальністю "Юта"***
Клопотання	***від 12.07.2016 № К-27244***

2. Відомості про земельну ділянку (кадастровий № 8000000000:76:088:0006к)

Місце розташування (адреса)	***м. Київ, р-н Шевченківський, пров. Тараса Шевченка, 13/21б***
Площа	***0,02 га***
Вид та термін користування	***оренда на 15 років***
Цільове призначення	***для експлуатації та обслуговування адміністративно-офісної будівлі***

3. Обґрунтування прийняття рішення

На клопотання зацікавленої особи відповідно до ст. 9, 123, 124 Земельного кодексу України Департаментом земельних ресурсів виконавчого органу Київської міської ради (Київської міської державної адміністрації) розроблено проект рішення Київської міської ради.

4. Мета прийняття рішення.

Метою прийняття рішення є забезпечення реалізації встановленого Земельним кодексом України права особи на оформлення права користування (власності) на землю.

5. Особливі характеристики ділянки.

Наявність будівель і споруд на ділянці:

Забудована нежитловим будинком загальною площею 325,60 кв.м, який перебуває у власності ТОВ Українське проектно-технологічне мале відприємство "Укрпроектмонтаж" (34/100, витяг з Державного реєстру речових прав на нерухоме майно про реєстрацію права власності від 02.10.2014 № 27605105) та ТОВ "Юта" (66/100, договір купівлі-продажу частини нежитлового будинку від 25.12.2003). Орієнтовна площа забудови 95 %.

Інші особливості:

Земельна ділянка передбачена до відведення із земель комунальної власності територіальної громади міста Києва.

6. Стан нормативно-правової бази у даній сфері правового регулювання.

Загальні засади та порядок отримання дозволу на розроблення документації із землеустрою визначено ст. 9, 123, 124 Земельного кодексу України.

7. Фінансово-економічне обґрунтування.

Реалізація рішення не потребує додаткових витрат міського бюджету.

8. Прогноз соціально-економічних та інших наслідків прийняття рішення.

Наслідками прийняття розробленого проекту рішення стане:

- реалізація зацікавленою особою своїх прав щодо використання земельної ділянки;

Доповідач: директор департаменту земельних ресурсів Поліщук О.Г.

Директор Департаменту
земельних ресурсів **Поліщук О.Г.**

08/231-3588/пр
29.08.2016

ВИКОНАВЧИЙ ОРГАН КИЇВСЬКОЇ МІСЬКОЇ РАДИ
(КИЇВСЬКА МІСЬКА ДЕРЖАВНА АДМІНІСТРАЦІЯ)

ДЕПАРТАМЕНТ ЗЕМЕЛЬНИХ РЕСУРСІВ

вул. Хрещатик, 32-а, м. Київ, 01601, тел. (044) 279-58-72, ф. (044) 288-07-57,
КБУ" Контактний центр міста Києва"(044) 15-51, E-mail: dep@kievzem.kiev.ua Код ЄДРПОУ 26199097

25.08.2016 № 057052-16363
на № _____від

Заступнику міського голови –
секретарю Київради
В. ПРОКОПІВУ

Шановний Володимире Володимировичу!

Департамент земельних ресурсів виконавчого органу Київської міської ради (Київської міської державної адміністрації) підготував проект рішення Київської міської ради "Про надання дозволу на розроблення проекту землеустрою щодо відведення земельної ділянки товариству з обмеженою відповідальністю Українському проектно-технологічному малому підприємству «УКРПРОЕКТМОНТАЖ» та ТОВАРИСТВУ З ОБМЕЖЕНОЮ ВІДПОВІДАЛЬНІСТЮ «ЮТА» у пров. Тараса Шевченка, 13/21-б у Шевченківському районі м. Києва для експлуатації та обслуговування адміністративно-офісної будівлі" (справа К-27244) та направляє для подальшого розгляду у відповідних комісіях Київської міської ради, відповідно до регламенту Київської міської ради, затвердженого рішенням Київради від 12.11.2014 № 351/351.

З повагою
Директор департаменту О. Поліщук

КИЇВСЬКА МІСЬКА РАДА

VIII СКЛИКАННЯ

ПОСТІЙНА КОМІСІЯ З ПИТАНЬ МІСТОБУДУВАННЯ, АРХІТЕКТУРИ ТА ЗЕМЛЕКОРИСТУВАННЯ

01044, м. Київ, вул. Хрещатик, 36, к. 1007 *тел./факс (044) 202-73-09*

№ 08/281-214к

Витяг з протоколу № 3
засідання постійної комісії Київської міської ради з питань містобудування, архітектури та землекористування
від 28.02.2017

12.7.6. СЛУХАЛИ: Справа-клопотання **К-27244**
Проект рішення «Про надання дозволу на розроблення проекту землеустрою щодо відведення земельної ділянки товариству з обмеженою відповідальністю Українському проектно-технологічному малому підприємству «УКРПРОЕКТМОНТАЖ» та ТОВАРИСТВУ З ОБМЕЖЕНОЮ ВІДПОВІДАЛЬНІСТЮ «ЮТА» у пров. Тараса Шевченка, 13/21-б у Шевченківському районі м. Києва для експлуатації та обслуговування адміністративно-офісної будівлі»,
ПР-11134 від 23.08.2016
(доручення заступника міського голови – секретаря Київської міської ради від 29.08.2016 №08/231-3588/ПР).

Земельна ділянка площею 0,02 га – в оренду на 15 років.

УХВАЛИЛИ: ***1. Відкласти розгляд проекту рішення*** «Про надання дозволу на розроблення проекту землеустрою щодо відведення земельної ділянки товариству з обмеженою відповідальністю Українському проектно-технологічному малому підприємству «УКРПРОЕКТМОНТАЖ» та ТОВАРИСТВУ З ОБМЕЖЕНОЮ ВІДПОВІДАЛЬНІСТЮ «ЮТА» у пров. Тараса Шевченка, 13/21-б у Шевченківському районі м. Києва для експлуатації та обслуговування адміністративно-офісної будівлі».

2. Направити зазначений проект рішення з матеріалами справи-клопотання К-27244 на розгляд постійної комісії Київської міської ради з питань культури, туризму та інформаційної політики.

3. Повернутися до розгляду цього питання після надання витягу з протоколу засідання постійної комісії Київської міської ради з питань культури, туризму та інформаційної політики.

Рішення прийнято.

З протоколом вірно.

Голова комісії **О. Г. Міщенко**

Секретар комісії **І. Л. Картавий**

Вик. Купчик
тел. 202 73 09

Додаток
до рішення Київської міської ради
від _____ № _____

План-схема
до згоди на розроблення проекту землеустрою щодо відведення земельної ділянки

клопотання	**- від 12.07.2016 № К-27244**
код земельної ділянки	**- 76:088:006к**
юридична/фізична особа	**- Товариство з обмеженою відповідальністю українське проектно-технологічне мале підприємство "Укрпроектмонтаж"| Товариство з обмеженою відповідальністю "Юта"**
адреса земельної ділянки	**- м. Київ, р-н Шевченківський, пров. Тараса Шевченка, 13/21б**
вид землекористування	**- оренда на 15 років**
цільове призначення земельної ділянки	**- для експлуатації та обслуговування адміністративно-офісної будівлі**
орієнтовний розмір	**- 0,02 га**

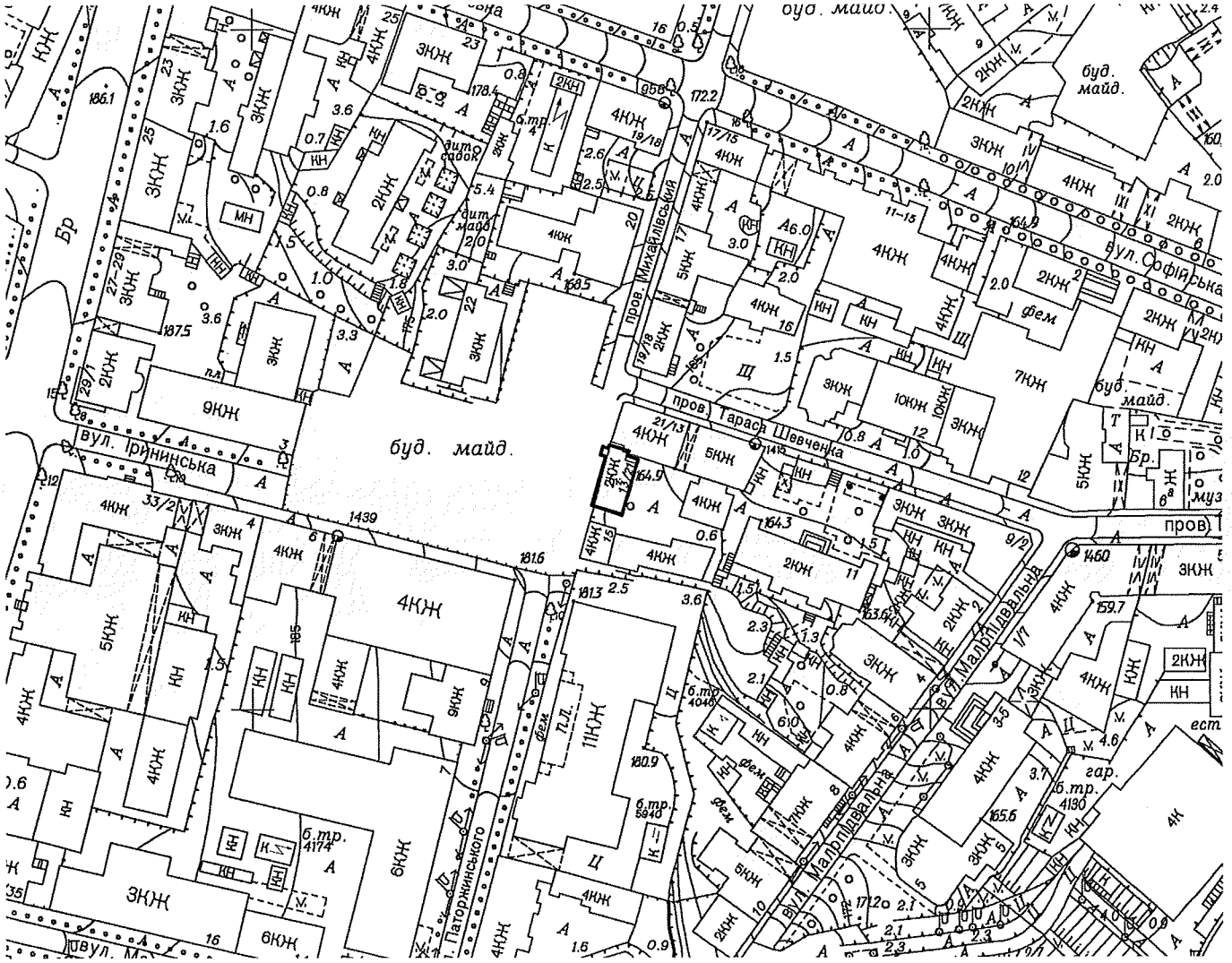

Київський міський голова Кличко В.В.

ВИКОНАВЧИЙ ОРГАН КИЇВСЬКОЇ МІСЬКОЇ РАДИ
(КИЇВСЬКА МІСЬКА ДЕРЖАВНА АДМІНІСТРАЦІЯ)

ДЕПАРТАМЕНТ КУЛЬТУРИ

бульвар Т.Шевченка, 3, м. Київ, 01004, тел.: (044) 279-61-09, факс: 279-59-64
Код ЄДРПОУ 02231933

90 ч 12

19.04.2017 № 060-2843

на вх. № 060/3134 від 12.04.2017

Голові постійної комісії Київської
міської ради з питань культури,
туризму та інформаційної політики
Мусі В. В.

Шановна Вікторіє В'ячеславівно!

Департамент культури виконавчого органу Київської міської ради (Київської міської державної адміністрації) опрацював витяг з протоколу № 6 чергового засідання постійної комісії Київської міської ради з питань культури, туризму та інформаційної політики в частині надання інформації про будівлю за адресою: пров. Т. Шевченка, 13/21-б в м. Києві і, діючи в межах повноважень, повідомляє.

Будинок прибутковий на пров. Т. Шевченка, 13/21-а наказом Управління охорони пам'яток історії, культури та історичного середовища від 26.10.2001 № 143 занесений до переліку щойно виявлених об'єктів культурної спадщини (нумерація будинку за наказом № 13). Будівля по пров. Т. Шевченка, 13/21-б на державному обліку як пам'ятка або щойно виявлений об'єкт культурної спадщини не перебуває.

З повагою

В. о. заступника директора Департаменту –
начальника Управління збереження
історичного середовища та
охорони об'єктів культурної спадщини О. Никоряк

Печінкін Тимченко 425 92 16

Пр 6; пп. 8.
31.03.2017

ДЕПАРТАМЕНТ КУЛЬТУРИ М.КИЄВА

ВИКОНАВЧОГО ОРГАНУ КИЇВСЬКОЇ МІСЬКОЇ РАДИ
(КИЇВСЬКОЇ МІСЬКОЇ ДЕРЖАВНОЇ АДМІНІСЬТРАЦІЇ)

КОМУНАЛЬНИЙ ЗАКЛАД
ПАРК КУЛЬТУРИ ТА ВІДПОЧИНКУ
«ГІДРОПАРК»

№13

02660, м.Київ, о.Передмістна слобідка,1
Gidropark1@gmail.com

Код ЄДРПОУ: 02221219

Вих.№ 060-56/68 від «14» квітня 2017 року
Вхід.№ _____ «___»_____20____р.

Київському міському голові
Кличку В.Б.

Київській міській раді

Заступнику Голови Київської міської державної адміністрації
Г.Старостенко

Голові Постійної комісії Київської міської ради з питань екологічної політики
К. Яловому

Голові Постійної комісії Київської міської ради з питань містобудування, архітектури та землекористування
О. Міщенко

Голові Постійної комісії Київської міської ради з питань власності
Л. Антоненко

Київська міська рада
14.04.2017 № **08/6885**

Голові Постійної комісії Київської міської ради з питань культури, туризму, інформаційної політики
В.Муді

Директору Департаменту культури виконавчого органу Київської міської ради (Київської міської державної адміністрації)
Д.Поповій

<u>Щодо проектів рішення Київської міської ради</u>
«Про затвердження Порядку розміщення пересувних атракціонів на території міста Києва» та «Про заходи спрямовані на збереження території зелених зон міста Києва»

Запропоновані Постійною комісією з питань екологічної політики вищезазначені проекти рішень Київської міської ради подані та спрямовані на повне винищення закладів культури, а саме: парків культури та відпочинку, з зелених зон міста Києва та повне позбавлення закладів культури можливості існувати в якості госпрозрахункових комунальних підприємств міста.

Роками парки культури намагалися в законному порядку отримати установлюючи документи на право користування земельними ділянками, роками - піддавалися знищенню і тортурам з боку душителів культурної спадщини, десятиріччями не фінансувались та доводились безвідповідальною байдужістю до повного руйнування але встояли і вижили завдячуючи небагатьом ентузіастам своєї справи зі світлими душами переповненими любов'ю до традицій, культурних надбань та духовного розвитку нащадків.

Рішенням Київської міської ради депутатів трудящих № 419 від 19.03.1973 «Про організацію парку культури та відпочинку в Дарницькому районі міста Києва» на базі філіалу Центрального міського парку культури та відпочинку, площею 172 га, було утворено Парк культури та відпочинку «Гідропарк».

Розпорядженням Київської міської державної адміністрації № 1641 від 15.10.1996 Управлінню земельних ресурсів КМДА було надане доручення видати державні акти на право постійного користування землею шести міським паркам, в тому числі і ПКтаВ «Гідропарк».

Розпорядженням Київської міської державної адміністрації № 191 від 27.02.2007 (в редакції розпорядження виконавчого органу Київської міської ради (Київської міської державної адміністрації) за № 1250 від 28.12.2015) затверджено Положення про Комунальний заклад «Парк культури та відпочинку «Гідропарк» в якому відмічено, що Замовником та Власником закладу є територіальна громада міста Києва, від імені якої виступає Київська міська рада.

Перелічені вище документи цілком відповідають вимогам п.2 та п.3 статті 9 Закону України «Про культуру», якими гарантується можливість утворення різних за формою власності та видами діяльності у галузі культури культурних закладів, в тому числі парків культури та відпочинку.

Крім цього, офіційним листом Головного управління земельних ресурсів КМДА № 03-56/37471 від 12.11.2007 підтверджено формування земельної справи за № 9104 про передачу у постійне користування КП ПКтаВ «Гідропарк» земельних ділянок загальною площею 17,83 га. для обслуговування та експлуатації об'єктів парку з подальшою її передачею до Київської міської ради. З ряду причин, пов'язаних з політичною та економічною ситуацією в місті Києві, дана справа розвитку не отримала.

Враховуючи побажання та волю багатотисячних відвідувачів Парку, а також членів громадської організації ветеранів війни, пенсіонерів та інших категорій малозабезпечених жителів та гостей міста Києва, громадського об'єднання клубу «Життєлюб», які в категоричній формі заперечують і не сприймають пропозиції щодо проекту рішення «Про заходи спрямовані на збереження території зелених зон міста Києва» в частині передачі територій КЗ ПКтаВ «Гідропарк» до повноважень КО «Київзеленбуд», парки міста повинні втрутитися в процес прийняття згубних для закладів культури міста рішень та висловити свою чітку, негативну до них, позицію. Враховуючи при цьому, що парки не в змозі будуть, при нових умовах, виконувати свої програми по впровадженню культури в маси, прищеплення культурної освіти для молоді та формування відчуття прекрасного серед всіх верств населення.

Таким чином, пропозиції щодо закріплення всіх об'єктів та земельних ділянок комунальних підприємств розташованих в зелених зонах міста за КО «Київзеленбуд», виключення Департаменту культури та керівників закладів культури (парків) в питаннях прийняття рішення і узгодження Порядку розміщення атракціонів на території міста Києва, призведуть до знищення об'єктів культури – міських комунальних парків з обличчя нашого міста, та матимуть негативний вплив на подальший розвиток такої важливої в загальнодержавному значенні галузі, як культура.

Вимоги Порядку на розміщення пересувних атракціонів, які на даний час активно експлуатуються комунальними парками культури, узагальнення умов участі для парків, як учасників, до статусу загального рівня є протизаконними, антиконституційними та антинародним і несуть в своїй суті невиправну помилку, яка позбавляє парки основного виду діяльності, позбавляє прав на свою діяльність та в протизаконний спосіб передає господарські функції парків культури комунальним підприємствам зеленого будівництва, залишаючи культурно-масові заходи на базі парків культури, комунальні видатки парків, фонд оплати праці співробітників – без джерел фінансування, а головне і надважливе - втратять робочі місця фахівці галузі культури, які поклали десятиліття на справу свого життя.

За дорученням громадськості та колективу Комунального закладу «Парк культури та відпочинку «Гідропарк», зі сподіванням на зважений державний підхід та зважене, позитивне, життєво необхідне вирішення питання подальшого існування міських комунальних парків культури та відпочинку,

Директор Л. Сєрікова

УКРАЇНА * КИЇВ * КОМУНАЛЬНИЙ ЗАКЛАД «ПАРК КУЛЬТУРИ ТА ВІДПОЧИНКУ
"ГІДРОПАРК"
Ідентифікаційний код
02221219

УКРАЇНА
ДЕПАРТАМЕНТ КУЛЬТУРИ

ГОЛОСІЇВСЬКИЙ ПАРК КУЛЬТУРИ ТА ВІДПОЧИНКУ ІМЕНІ МАКСИМА РИЛЬСЬКОГО

03040, Україна, Київ, проспект Голосіївський, 87, тел./факс: 257-70-70
e-mail:golos_park@ukr.net
р/р 26008000030983 в ПАТ «Укрсоцбанк», МФО 300023, код ЄДРПОУ 02221320

№13.1.

14.04.2017 № 060/49-75

Київському міському голові
Кличку В. В.

Київській міській раді

Заступнику **Голови Київської міської державної адміністрації**
Г. Старостенко

Голові Постійної комісії Київської міської ради з питань екологічної політики
К. Яловому

Голові Постійної комісії Київської міської ради з питань містобудування, архітектури та землекористування
О. Міщенко

Голові Постійної комісії Київської міської ради з питань власності
Л. Антоненко

Голові Постійної комісії Київської міської ради з питань культури, туризму, інформаційної політики
В. Мусі

Директору Департаменту культури виконавчого органу Київської міської ради (Київської міської державної адміністрації)
Д. Поповій

Ознайомившись з проектом рішення Київської міської ради «Про затвердження Порядку розміщення пересувних атракціонів на території міста Києва», повідомляємо наступне.

Рішенням Виконавчого комітету Київської міської Ради депутатів трудящих від 26 жовтня 1954 року № 1776 «Про відвод земельної ділянки Управлінню впорядкування

міста під будівництво районного парку культури та відпочинку в Голосієво» було відведено земельну ділянку **площею 150 га** під будівництво районного парку культури і відпочинку.

Рішенням Виконавчого комітету Київської міської Ради депутатів трудящих від 25 червня 1957 року № 1088 «Про утворення Дніпровського та Голосіївського парків культури та відпочинку» було утворено Голосіївський ПКіВ.

На сьогоднішній день територія парку зменшилась до майже **4 га**.

Згідно Статуту парку, затвердженого Розпорядженням виконавчого органу Київської міської ради (Київської міської державної адміністрації) від 28.12.2015 року № 1250 Голосіївський парк культури та відпочинку ім. М. Рильського є закладом культури, окремою юридичною особою, має відокремлене майно, самостійний баланс, діяльність якого спрямована на розвиток та задоволення культурно-дозвіллєвих потреб населення, організацію вільного часу, активного відпочинку, створення умов фізичних, духовних сил, спілкування людей у сфері дозвілля.

Заклад здійснює свою діяльність на території і матеріально-технічній базі, закріплених в установленому порядку.

Одним з основних видів діяльності парку є встановлення пересувних механізмів (атракціони, катальні гірки, каруселі, колесо огляду тощо), яке, в свою чергу, є **основним** і в нашому випадку **єдиним** джерелом отримання доходу. Парк є **госпрозрахунковою організацією**, яка фінансується з міського бюджету тільки раз на рік перед відкриттям весняно-літнього сезону – на технічний огляд атракціонної техніки. За кошти від своєї господарської діяльності парк виплачує заробітну плату працівникам, сплачує комунальні рахунки, проводить поточні ремонти атракціонної техніки тощо, і, головне, є платником податку на додану вартість. До того ж, робота парку є сезонною. Навіть за цих умов, парк виконує свої функції, як заклад культури, організовуючи культурно-масові, мистецькі заходи для цікавого проведення населенням свого дозвілля, відпочинку.

Мета проекту рішення Київської міської ради «Про затвердження Порядку розміщення пересувних атракціонів на території міста Києва» полягає в тому, щоб остаточно знищити парки культури та відпочинку як унікальні заклади культури та дозвілля.

Вважаємо неприпустимим дозволяти розміщення пересувних атракціонів в межах парків культури та відпочинку, оскільки це буде перешкоджати їх основній діяльності і позбавить чи не єдиного способу доходу. Кожне підприємство повинно займатись діяльністю, визначеною в своїх статутах, не заважати одне одному, а, навпаки, співпрацювати, узгоджувати питання, що виникають в процесі роботи, допомагати одне одному, знаходити спільні рішення, обмінюватись певним досвідом.

Судячи з проекту рішення КМР «Про затвердження Порядку розміщення пересувних атракціонів на території міста Києва», до складу комісії, яка організовує торги на право розміщення пересувних атракціонів, входять тільки працівники КО «Київзеленбуд». Це підтверджує намір даного проекту позбавити парки культури основної діяльності і порушує вимоги Закону «Про культуру», який визначає правові засади діяльності у сфері культури, регулює суспільні відносини, пов'язані із створенням, використанням, розповсюдженням, збереженням культурної спадщини та культурних цінностей, і спрямований на забезпечення доступу до них.

Щодо проекту рішення «Про заходи спрямовані на збереження території зелених зон міста Києва» в частині передачі територій нашого парку до повноважень КО «Київзеленбуд» висловлюємо свою чітку негативну позицію, так як це є знищенням закладів культури міста, враховуючи при цьому, що парки не в змозі будуть, за нових умов, виконувати свої програми по впровадженню культури в маси, формування

відчуття прекрасного серед всіх верств населення, прищеплення культурної освіти для дітей і молоді, які і так проводять більшість свого часу у «віртуальному світі» і є гаджето-залежними.

Крім цього, в 15.09.2015 року згідно Витягу з протоколу № 21 засідання постійної комісії Київської міської ради з питань містобудування, архітектури та землекористування було **відкладено розгляд справи-клопотання К-23413 про надання дозволу на розроблення документації із землеустрою Голосіївського парку культури та відпочинку ім. М. Рильського у постійне користування** для експлуатації та обслуговування нашого парку культури та відпочинку.

Таким чином, пропозиції, викладені у вищезазначених проектах та виключення Департаменту культури та керівників закладів культури (парків) в питаннях прийняття рішення і узгодження Порядку розміщення атракціонів на території міста Києва, призведуть до знищення об'єктів культури – міських комунальних парків з обличчя нашого міста, та матимуть негативний вплив на подальший розвиток такої важливої в загальнодержавному значенні галузі, як культура.

З повагою,

Директор **А. Бородіна**

Україна
Голосіївський парк культури та відпочинку ім. М. Рильського
Ідентифікаційний код 02221320
Місто Київ

НАРОДНИЙ ДЕПУТАТ УКРАЇНИ

№ 14

01008, Київ, вул. М. Грушевського, 5

№ 01/147 «20» квітня 2017 р.

Киевскому городскому голове
КЛИЧКО В.В.

ДЕПУТАТСКОЕ ОБРАЩЕНИЕ

Уважаемый Виталий Владимирович !

Украинское общество, исторически являющееся поликультурным, разобщено множественными конфликтами, связанными с ущемлением права десятков миллионов соотечественников говорить на родном языке. Общеизвестно, что в Украине 60-70% жителей говорят на русском языке. А поэтому, глубоко убежден, что мы должны создать новые модели существования языков в нашем поликультурном обществе.

Совместно с депутатами фракции "Оппозиционный блок", общественной организацией "Русскоязычная Украина", экс-народным депутатом Вадимом Колесниченко мы разработали законопроект №5602 "Об обеспечении государственной поддержки мероприятий по развитию, популяризации и защите русского языка, других языков национальных меньшин в Украине". Как инициатор данного законопроекта глубоко убежден в необходимости его скорейшего принятия, поскольку он является важным интеграционным объединяющим фактором для всех жителей Украины.

Данным законопроектом предусматривается создание школ, специальных классов, курсов, кружков, семинаров по изучению русского языка, других языков национальных меньшинств, повышение уровня владения этими языками разными категориями граждан, в том числе государственными служащими. Законопроект предусматривает выделение из Государственного бюджета Украины отдельной строкой финансирования на книгоиздательскую деятельность: создание справочников, словарей, академических собраний классиков украинской литературы и украинского фольклора на русском языке и языках национальных меньшинств. Благодаря этому законопроекту мы сможем решить наболевшую проблему с комплектацией фондов библиотек русскоязычной литературой, организовать регулярные научно-популярные телепередачи и публикации на русском языке и языках других меньшинств, создать стимулы для популяризации и использования русского языка и языков других меньшинств в современном искусстве (театр, кино, народное творчество).

Реализация данного законопроекта будет способствовать урегулированию гражданского конфликта на отдельных территориях Донецкой и Луганской областей, достижению мира и согласия в нашей стране.

Мы 25 лет подряд строили "Украину для украинцев", обеспечивая им условия для культурного развития. Но при этом забыли о миллионах соотечественников, говорящих на русском языке. Пришло время исправлять ошибки наших предшественников. ***Глубоко убежден в необходимости разработки новой идеологической платформы "УКРАИНА ДЛЯ РУССКИХ".***

17 февраля 2017 года своим решением Мелитопольский городской совет Запорожской области поддержал необходимость формирования идеологической платформы "Украина для русских" и выразил свою поддержку законопроекту №5602 "Об обеспечении государственной поддержки мероприятий по развитию, популяризации и защите русского языка, других языков национальных меньшин в Украине".

Руководствуясь Законом Украины "О статусе народного депутата Украины", **прошу Вас, уважаемый Виталий Владимирович, внести на сессию Киевского городского совета** вопрос о поддержке законопроекта №5602 "Об обеспечении государственной поддержки мероприятий по развитию, популяризации и защите русского языка, других языков национальных меньшин в Украине".

Приложение: законопроект №5602 "Об обеспечении государственной поддержки мероприятий по развитию, популяризации и защите русского языка, других языков национальных меньшин в Украине" на 2 страницах.

С надеждой на понимание и поддержку,

Народный депутат Украины Евгений Балицкий

№284

Проект №5602
вноситься народним
депутатом України
Є.В. Балицьким

ЗАКОН УКРАЇНИ

Про забезпечення державної підтримки заходів з розвитку, популяризації та захисту російської мови, інших мов національних меншин в Україні

І. Відповідно до положень Конституції України, Декларації прав національностей України, Закону України «Про ратифікацію Європейської хартії регіональних мов або мов меншин», Закону України «Про засади державної мовної політики»,

враховуючи, що вільне використання мов у приватному і суспільному житті відповідно до принципів, проголошених у Міжнародному пакті Організації Об'єднаних Націй про громадянські і політичні права, є невід'ємним правом кожної людини;

виходячи з того, що тільки вільний розвиток і рівноправність усіх національних мов, висока мовна культура є основою духовного взаєморозуміння, культурного взаємозбагачення і консолідації суспільства,

Верховна Рада України п о с т а н о в л я є:

Стаття 1. Надати протягом 2017 – 2020 років з Державного бюджету України щорічну державну підтримку заходів з розвитку та популяризації російської мови, інших мов національних меншин в Україні.

Стаття 2. Основою державної підтримки заходів з розвитку та популяризації російської мови, інших мов національних меншин в Україні є сукупність правових, економічних, соціальних, організаційних та інших заходів спрямованих на реалізацію прав громадян на вільне використання рідної мови шляхом:

створення та забезпечення роботи шкіл, спеціальних класів, курсів, гуртків і семінарів з вивчення російської мови, інших мов національних меншин в Україні, підвищення рівня володіння цими мовами різними категоріями громадян, в тому числі державними службовцями;

створення довідників, словників різного типу і призначення, навчальних посібників з російської мови, інших мов національних меншин, їх видання масовими тиражами; підготовку і видання академічних зібрань творів класиків української літератури та українського фольклору російською мовою та іншими мовами національних меншин;

підготовку науково-довідкових видань російською мовою та іншими мовами національних меншин;

комплектування фондів бібліотек російськомовною літературою, літературою інших мов національних меншин;

організацію регулярних науково-популярних радіо- і телепередач та публікацій про російську мову, інші мови національних меншин в засобах масової інформації;

створення умов для популяризації та використання російської мови, інших мов національних меншин засобами сучасного мистецтва (театр, кіно, народна творчість);

зниження споживчої вартості інформаційної, друкованої, поліграфічної продукції, створеної з використанням російської мови, інших мов національних меншин, шляхом податкового, тарифного, митного регулювання, надання безповоротної фінансової допомоги;

здійснення заходів, спрямованих на вільний розвиток та використання російської мови, інших мов національних меншин у різних сферах суспільного життя.

Стаття 3. Забезпечення реалізації норм цього Закону, включаючи визначення порядку регулювання та надання державної підтримки заходів з розвитку та популяризації російської мови, інших мов національних меншин в Україні, покладається на Кабінет Міністрів України.

Стаття 4. Кошти на фінансування заходів з розвитку та популяризації російської мови, інших мов національних меншин в Україні, а також друкованої продукції цими мовами визначаються окремим рядком у Державному бюджеті України або бюджеті Автономної Республіки Крим, у місцевих бюджетах в порядку, встановленому законодавством.

Стаття 5. Розподіл коштів державної підтримки заходів з розвитку та популяризації російської мови в Україні, а також друкованої продукції цими мовами, в державному та місцевих бюджетах, здійснюється Кабінетом Міністрів України.

II. Прикінцеві положення

1. Цей Закон набирає чинності з дня його опублікування.

2. Кабінету Міністрів України у місячний термін з дня набрання чинності цим Законом:

- привести у відповідність із цим Законом свої нормативно-правові акти;

- забезпечити перегляд і скасування міністерствами та іншими центральними органами виконавчої влади прийнятих ними нормативно-правових актів, що суперечать цьому Закону.

Голова Верховної Ради
України

Київський міський голова

Прокопіву В.В.

Прошу розглянути депутатське звернення народного депутата України Є. Балицького від 20.04.2017 № 01/147 та за результатами підготувати проект відповіді за моїм підписом.

В. КЛИЧКО

20 квітня 2017 р.
№ 13773

Заступник міського голови - секретар
Київської міської ради

Березнікову О.І.
Мусі В.В.

Прошу розглянути та підготувати проект відповіді народному депутату України Балицькому Є.В. за підписом міського голови.

Чернишовій М.Ю.
Юнаковій С.М.

Кулаківському В.А.

В.ПРОКОПІВ

24 квітня 2017 р.
№ 13773

Заступник міського голови - секретар
Київської міської ради

№ 15

Антонєнку Л.В.
Старостенко Г.В.
Мусі В.В.

Надсилається для розгляду в установленому порядку відповідно до рішення Київської міської ради "Про затвердження Порядку внесення та розгляду місцевих ініціатив в місті Києві" від 08.12.2016 № 545/1549.

Юнаковій С.М.
Чумаченко А.В.

В.ПРОКОПІВ

28 квітня 2017 р.
№ 08/7741

КИЇВСЬКА МІСЬКА РАДА

СЕКРЕТАРІАТ

УПРАВЛІННЯ З ПИТАНЬ ДЕЦЕНТРАЛІЗАЦІЇ, РОЗВИТКУ МІСЦЕВОГО САМОВРЯДУВАННЯ, РЕГІОНАЛЬНИХ ТА МІЖНАРОДНИХ ЗВ'ЯЗКІВ

01044, м. Київ, вул. Хрещатик, 36 *тел.:(044)202-70-88*

27.04.17 № 08/246-56

на № _____ від _____

Заступнику міського голови -
секретарю Київської міської ради
Прокопіву В.В.

Шановний Володимире Володимировичу!

На адресу Київської міської ради надійшла заява та письмова пропозиція про внесення місцевої ініціативи щодо переведення на баланс міста Києва та реконструкції спортивного комплексу «Схід» за адресою вул. Бориспільська, 8 та стадіону «Схід» за адресою вул. Привокзальна, 12А у Дарницькому районі від 21.04.2017 №08/КО-4261.

Відповідно до пунктів 2.1, 2.2, 2.3 Порядку внесення та розгляду місцевих ініціатив в місті Києві, затвердженого рішенням Київської міської ради від 08.12.2016№ 545/1549 (далі – Порядок), процедура внесення місцевої ініціативи на розгляд Київської міської ради розпочинається з подання до Київської міської ради ініціативною групою членів територіальної громади міста Києва повідомлення про початок збору підписів на підтримку місцевої ініціативи.

Інформуємо, що 21.03.2017 до секретаріату Київської міської ради надійшло повідомлення ініціативної групи членів територіальної громади міста Києва про початок збору підписів на підтримку вищезазначеної місцевої ініціативи, яке зареєстровано у системі електронного документообігу за №08/КО-3146. Відповідно до пункту 3.2 Порядку строк збору підписів на підтримку місцевої ініціативи не може перевищувати тридцяти календарних днів з дня реєстрації секретаріатом Київської міської ради повідомлення ініціативної групи про початок збору підписів на підтримку місцевої ініціативи у системі електронного документообігу. Заява та письмова пропозиція про внесення даної місцевої ініціативи разом з підписними листами на її підтримку надійшла до секретаріату Київської міської ради 21.04.2017, що перевищує термін зазначений у пункті 3.2 Порядку на два календарні дні.

За результатами перевірки документів встановлено, що місцеву ініціативу оформлено у вигляді письмової пропозиції щодо переведення на баланс міста Києва та реконструкції спортивного комплексу «Схід» за адресою

вул. Бориспільська, 8 та стадіону «Схід» за адресою вул. Привокзальна, 12А у Дарницькому районі міста Києва з метою створення гідних умов для виховання спортсменів, як потребує цього європейська столиця.

Також, даною ініціативою запропоновано під головуванням Київського міського голови створити робочу групу по зазначеному питанню, до складу якої включити представників прокуратури, національної поліції, посадових осіб Міністерства економіки України, зацікавлених депутатів Київської міської ради та представників громади. Ініціативна група вважає за доцільне доручити управлінню правового забезпечення діяльності Київської міської ради звернутися до суду в інтересах територіальної громади щодо вилучення спортивного комплексу «Схід» з ліквідаційної маси державних підприємств виробничого об'єднання «Київський радіозавод» та передачі спортивного комплексу «Схід», стадіону «Схід», будинку культури «Дніпро» до комунальної власності міста Києва.

За результатами опрацювання поданих ініціативною групою документів встановлено, що із необхідних 1000 підписів на підтримку вищезазначеної місцевої ініціативи зібрано 1235 підписів, при цьому, з них: 492 підписи оформлено з зауваженнями та 743 підписи оформлено в установленому порядку.

Також варто зазначити, що деякі підписні листи оформлено однією особою, яка вносила у підписний лист дані мешканців, а останні ставили особистий підпис. Тому здійснено вибіркову перевірку достовірності відомостей про громадян, що містяться в підписних листах, та їхніх підписів. Перевірку здійснено шляхом телефонного опитування 13 осіб із списку, з них три особи підтвердили свій підпис в підтримку місцевої ініціативи, три особи спростували, два номери телефонів не належать особам, зазначеним у підписних листах, а решта телефонних номерів не відповідали або не обслуговувались.

Пунктом 3.10 Порядку передбачено, що у випадках, коли ініціативна група подає пакет документів, але в підписних листах зазначається більше ніж 500 підписів, але менше ніж 1000 підписів, із необхідних для розгляду місцевої ініціативи, заступник міського голови – секретар Київської міської ради надає доручення постійній комісії Київської міської ради, до предмету відання якої відноситься порушене у місцевій ініціативі питання, щодо розгляду місцевої ініціативи із зауваженнями щодо виявлених невідповідностей кількості підписів.

Враховуючи вищезазначене, запропонована місцева ініціатива за Вашим дорученням може бути направлена на розгляд постійним комісіям Київської міської ради, до предмету відання яких відноситься порушене у місцевій ініціативі питання, із зауваженнями щодо виявлених невідповідностей кількості підписів та порушення терміну збору підписів.

З повагою

начальник управління М. Чернишова

Журова 202 70 48

292-009
25.04.2017

УКРАЇНА

НАЦІОНАЛЬНА РАДА УКРАЇНИ З ПИТАНЬ ТЕЛЕБАЧЕННЯ І РАДІОМОВЛЕННЯ

01601, Київ - 34, вул. Прорізна, 2, тел. (38044) 278-68-32, факс (38044) 278-74-90
http://www.nrada.gov.ua, E-mail: nrada@nrada.gov.ua

№16

28.02 2017 р. № 16/78

на № _____ _____

Заступнику голови
постійної комісії з питань
культури, туризму та
інформаційної політики
Б. Бенюку

вул. Хрещатик, 36, м. Київ, 01044

на № 08/292-005 від 05.01.2017

Шановний Богдане Михайловичу!

Національна рада України з питань телебачення і радіомовлення (далі – Національна рада) розглянула Ваш лист з пересланою петицією гр. Кондрюка М.С., ініційованою Благодійним Фондом «Діти. Україна. Майбутнє», стосовно захисту суспільної моралі у сфері телерадіомовлення і повідомляє.

У частині 2 статті 6 Закону України «Про телебачення і радіомовлення» міститься пряма заборона щодо використання телерадіоорганізацій для необґрунтованого показу насильства, пропаганди винятковості, зверхності або неповноцінності осіб за ознаками їх релігійних переконань, ідеології, належності до тієї чи іншої нації або раси, фізичного або майнового стану, соціального походження, а також трансляції програм або їх відсосюжетів, які можуть завдати шкоди фізичному, психічному чи моральному розвитку дітей та підлітків, якщо вони мають змогу їх дивитися.

Частина 5 статті 28 цього Закону наголошує на неприпустимості розповсюдження програм і передач, здатних впливати на нормальний фізичний, розумовий або моральний розвиток дітей та юнацтва, і програм, що містять сцени, які викликають жах, сцени вбивства, насилля (фізичного чи психологічного), сцени, звернені до сексуальних інстинктів.

Закон України «Про телебачення і радіомовлення» також містить окрему статтю 62 «Захист суспільної моралі та забезпечення прав неповнолітніх і юнацтва», яка зобов'язує телерадіоорганізації дотримуватись вимог

законодавства України про захист суспільної моралі при створенні, підготовці та розповсюдженні телерадіопрограм.

Частиною 2 статті 62 цього Закону забороняється розповсюджувати, а також анонсувати програми та передачі, які можуть зашкодити фізичному, інтелектуальному і духовному розвитку неповнолітніх та юнацтва, крім як протягом ефірного часу в добовому відрізку з 23.00 до 6.00 та на каналах з обмеженим доступом. Такі програми або передачі повинні мати спеціальне попередження і відповідно позначатися в розкладі програм телерадіоорганізацій та спеціально позначатися безпосередньо перед їх трансляцією.

Крім того, відповідно до Постанови Кабінету Міністрів України від 2 грудня 2015 року № 1143, якою затверджено зміни до Положення про державне посвідчення на право розповсюдження і демонстрування фільмів, під час державної реєстрації для кожного фільму встановлюється один з індексів, що визначає глядацьку аудиторію, та відповідно до нього умови розповсюдження і демонстрування фільму.

Також з урахуванням вимог цієї Постанови Національна рада прийняла рішення від 10.03.2016 № 306 «Про внесення змін до Системи візуальних позначок з індексом кіновідеопродукції залежно від аудиторії, на яку вона розрахована», яке передбачає, що передачі, які поєднують аудіо- та візуальну інформацію і які містять інформацію, що може завдати шкоду фізичному, психічному або моральному розвитку дитини, повинні бути позначені спеціальними графічними попередженнями (символами), які показують упродовж всієї передачі.

Зважаючи на те, що в ефірі вітчизняного телерадіомовлення збільшився показ відеопродукції, що містить сцени, які можуть зашкодити фізичному, інтелектуальному і духовному розвитку неповнолітніх та юнацтва, Національна рада у березні 2016 року створила робочу групу з метою розроблення правил захисту дітей у медіа, до якої, окрім представників регулятора, входять медійники, психологи, громадські активісти. Цьому передувала низка публічних дискусій, пов'язаних із висвітленням на телеканалах інформації про сексуальне насильство над дітьми.

Зокрема, на засіданні робочої групи, яка відбулася у червні 2016 року, було вирішено розробити акт для внутрішнього користування медіа, де більш конкретно будуть описані підходи до виробництва програм. Такі методичні рекомендації передбачатимуть загальні аспекти захисту інтересів і права дітей.

Національна рада активно долучилася до роботи Європейської платформи регуляторних органів з питань визначення ролі медіа-регуляторів у часи кризи та захисту прав дітей. Подана Україною інформація стала підґрунтям для започаткування широкого діалогу між країнами-членами Платформи щодо дієвого реагування на виклики сьогодення і розширення регуляторного

інструментарію у медіа-сфері для забезпечення своєчасного та ефективного втручання, включаючи «м'які» засоби впливу.

Крім того, у лютому 2016 року в Національній раді за участі представників загальнонаціональних телеканалів і громадськості відбулося обговорення Кодексу мовлення – документу саморегуляції діяльності телерадіоорганізацій, який розробленого на основі аналогічних зразків документів європейських країн.

Акцентуємо Вашу увагу, що серед основних завдань Національної ради на 2017 рік - формування переліку вузькопрофільних фахівців – медіа-експертів, психологів, психотерапевтів, дитячих лікарів, представників громадськості тощо – для їх участі у всебічному розгляді проблемних питань, що стосуються захисту дітей від шкідливого впливу медіа.

Національна рада і надалі ініціюватиме обговорення питань, дотичних до сфери захисту суспільної моралі.

Сподіваємося, що, в результаті співпраці державних та громадських органів в Україні, буде досягнуто відповідного рівня суспільної моралі, а це, в свою чергу, стане надійним підґрунтям для створення розвинутого громадянського суспільства.

З повагою

Перший заступник голови **О. Герасим'юк**

Міністерство культури України
Департамент культури
виконавчий орган Київської міської ради
(Київська міська державна адміністрація)

Київський інститут музики ім. Р.М.Глієра

вул. Л.Толстого, 31, м. Київ, 01032;
телефони: 288-32-62, 288-32-64, 288-32-38; факс: 288-32-68; e-mail:kimglier@ukr.net
р/р 35414002053840 в ГУ ДКСУ м. Києва, код банку 820019,
ідентифікаційний код за ЄДРПОУ 02214923

№ 17

10.05.2017 № 060/03-182

На № _____ від _____

Голові комісії
Київської міської ради
з питань культури, туризму
та інформаційної політики
Мусі В.В.

Шановна Вікторіє В`ячеславівно !

До урочистостей 150-річчя від дня заснування Київського музичного училища (18 січня 1868 р.), нині Київського інституту музики ім. Р.М.Глієра, залишилося шість місяців.

Прошу Вас порушити клопотання перед адміністрацією м. Києва та Київською міською радою про виділення коштів у сумі 1 млн. 280 тис. гривень на підготовку та виготовлення буклету інституту, оренду залів для проведення урочистих концертів, придбання комп`ютерної техніки, необхідної для навчального процесу.

З повагою

Ректор,
народний артист
України О.Й.Злотник

Українська Асоціація майстрів Ручної Творчості

офіційний підрозділ No.024
Глобального Об'єднання Лялькарів

www.facebook.com/uahagds

OFFICIALLY REGISTERED CHAPTER No.024
FOR GLOBAL DOLL SOCIETY

UAHA

Ukrainian Association for Handmade Arts

Голові постійної комісії Київради
з питань культури , туризму та інформаційної політики
Муха Вікторії В'ячеславовні

№ 18

від Президента Української
Асоціації Ручної Творчості(UAHA)
Воропай Оксани Володимирівни
тел: 067 230 56 65
м.Київ
ladyup@ukr.net
Київ, бул. Перова 4а кв 98.

Українська Асоціація майстрів Ручної Творчості (UAHA) - це некомерційна організація, яка була створена з метою об'єднати майстрів всіх видів ручної творчості України, забезпечити їх спілкування та обмін досвідом; а ще, для того, щоб забезпечити можливість спільної участі Українських майстрів в місцевих та міжнародних виставках та конкурсах, щоб роботи Українських майстрів не загубилися серед багаття робіт майстрів з усього світу, зберігаючи їх самобутність та колорит..

До святкування «Року Японії в Україні», а також з нагоди 25 річниці встановлення дипломатичних відносин між Україною та Японією, Українська Асоціація майстрів Ручної Творчості організовує **20-27 вересня, 2017р. виставку «ЯпонІЯ і Я»,** у галереї мистецтв ЦРБ ім.П.А.Загребельного (м.Київ, вул.Драйзера 6).

Ми також плануємо показати цей проект в м.Одеса, у залі філармонії (в листопаді, 2017р.).

Мета проекту - ознайомити місцевих мешканців та гостей міста з нашою творчістю. В проекті будуть представлені авторські ляльки на японську тему (порцелянові, гіпсові, з полімерної глини, папьє-маше, текстильні та з інших матеріалів); тедді та тедді-долл, антикварні японські ляльки з приватних колекційні, вишивки стрічками, мікро-вишивка хрестиком, витвори з печворку , японської вишивки сашіто та японського квілтінгу, живопис на японську тематику та інше. Заплановані проведення лекцій та майстер-класів для відвідувачів, літературні читання японських віршів та показ японського фільму.

Оскільки організація у нас не прибуткова і ми все оформлюємо і рекламуємо самостійно, збираємо суспільні кошти на проведення проектів, то ми вирішили звернутись до Вас з проханням ***надати нам інформаційну підтримку, використання логотипу КМДА на афіші та розміщення інформації про виставку у місцях, виділених для соціальної реклами.***

Запрошуємо Вас на офіційне відкриття виставки.

Київська міська рада
19.04.2017 № 08/В-4191

head of Ukrainian Association for Handmade Arts (UAHA)
Oksana Voropai

тел: +380 67 230 56 65
e-mail: ladyup@ukr.net

UAHA має досвід у проведенні подібних заходів... UAHA неодноразово була як самостійним організатором, так і співорганізатором тематичних виставкових проектів – таких як: "Вся справа в шляпі", "Лялькові історії", "Ляльки запрошують до танців", "Чарівний світ майстрів", "Україна очима художників", "Від серця до серця", "Король та Королева будуару" та ін...

з моменту створення, UAHA та її учасники приймали участь в багатьох виставках-ярмарках, та конкурсах, що проводились як в Україні, так і за її межами – в Росії, Грузії, Азербайджані, Казахстані, Естонії, Чехії, Англії, Німеччини, Італії, Іспанії, Швейцарії, Нідерландах, Австралії, Румунії та інш...; та учасники асоціації неодноразово ставали призерами та переможцями різних міжнародних конкурсів майстрів ручної творчості...

Даний проект ми подаємо на розгляд в посольство Японії для додання його до офіційного календаря заходів святкування «Року Японії в Україні» та 25ї річниці встановлення дипломатичних відносин між Україною та Японією.

У разі виникнення питань будемо раді надати необхідну додаткову інформацію чи роз'яснення.

З повагою та сподіванням на Ваше позитивне рішення,

Воропай О.В.
Президент Української
Асоціації Ручної Творчості

head of Ukrainian Association for Handmade Arts (UAHA)
Oksana Voropai
тел: +380 67 230 56 65
e-mail: ladyup@ukr.net