КИЇВСЬКА МІСЬКА РАДА

IX СКЛИКАННЯ

ПОСТІЙНА КОМІСІЯ КИЇВСЬКОЇ МІСЬКОЇ РАДИ З ПИТАНЬ ТРАНСПОРТУ, ЗВ'ЯЗКУ ТА РЕКЛАМИ

01044, м. Київ, вул. Хрещатик, 36 *тел./факс:(044)202-73-04*

Хрещатик 36, 5-й поверх, каб.514 **30.09.2021 13:00**

Порядок денний:

1. Інформація щодо стану реалізації об'єкту «Реконструкція транспортної розв'язки на перетині бульвару Академіка Вернадського – вул. Академіка Єфремова з просп. Академіка Палладіна у Святошинському районі» *(Доповідачі: О.Густєлєв, Р.Кандибор, О.Свистунов, С.Броневицький, О.Федоренко)*.

2. Інформація Департаменту транспортної інфраструктури виконавчого органу Київської міської ради (Київської міської державної адміністрації) щодо виконання рішення Київської міської ради від 14.11.2019 № 222/7795 «**Про затвердження Міської цільової програми розвитку транспортної інфраструктури міста Києва на 2019 - 2023 роки»** (із змінами) *(Доповідачі: Р.Кандибор, О.Федоренко, Д.Левченко, В.Брагінський, Д.Котлубей).*

3. Про розгляд проєкту рішення Київської міської ради **«Про проведення перевірки та розроблення плану заходів відновлення належного функціонування дренажних та зливостічних систем у м. Києві»** *доручення заступника міського голови – секретаря Київської міської ради від 13.09.2021 № 08/231-3356/ПР (Доповідачі: І.Никорак, Р.Кандибор, Д.Науменко, О.Федоренко).*

4. Про розгляд проєкту рішення Київської міської ради **«Про деякі обмежувальні заходи щодо закупівель автомобільних транспортних засобів, країною походження яких є Республіка Білорусь»** *доручення заступника міського голови – секретаря Київської міської ради від 07.09.2021 № 08/231-3341/ПР (Доповідачі: М.Нефьодов, Р.Кандибор).*

5. Про розгляд проєкту рішення Київської міської ради **«Про деякі заходи стимулювання користування екологічними видами транспорту в місті Києві»** *доручення заступника міського голови – секретаря Київської міської ради від 07.09.2021 № 08/231-3340/ПР (Доповідачі: М.Нефьодов, Р.Кандибор, А.Свирид).*

6. Про розгляд проєкту рішення Київської міської ради **«Про внесення змін до рішення Київської міської ради «Про Правила благоустрою міста Києва» № 1051/1051 від 25 грудня 2008 року»** *доручення заступника міського голови – секретаря Київської міської ради від 16.08.2021 № 08/231-3066/ПР (Доповідачі: Л.Пашинна, Т.Ткаченко, Р.Кандибор).*

7. Про розгляд проєкту рішення Київської міської ради **«Про визнання таким, що втратило чинність, рішення Київської міської ради від 02 липня 2015 року № 664/1528 «Про затвердження об'єкта права комунальної власності територіальної громади міста Києва, який може надаватися в концесію»** *доручення заступника міського голови – секретаря Київської міської ради від 26.08.2021 № 08/231-3138/ПР (Доповідачі: Р.Кандибор, В.Круцеко, А.Гудзь).*

8. Про розгляд проєкту рішення Київської міської ради **«Про поновлення приватному акціонерному товариству «УКРАЇНСЬКА АВТОМОБІЛЬНА КОРПОРАЦІЯ» договору оренди земельних ділянок від 11 лютого 2008 року № 79-6-00591 (зі змінами) та внесення змін до нього» (205773680)** *доручення заступника міського голови – секретаря Київської міської ради від 06.09.2021 № 08/231-3302/ПР (Доповідач В.Пелих).*

9. Про розгляд проєкту рішення Київської міської ради **«Про поновлення приватному акціонерному товариству «УКРАЇНСЬКА АВТОМОБІЛЬНА КОРПОРАЦІЯ» договору оренди земельної ділянки від 02 червня 2010 року № 78-6-00642 (зі змінами)» (567105471)** *доручення заступника міського голови – секретаря Київської міської ради від 29.07.2021 № 08/231-2801/ПР (Доповідач В.Пелих).*

10. Про розгляд проєкту рішення Київської міської ради **«Про передачу ТОВАРИСТВУ З ОБМЕЖЕНОЮ ВІДПОВІДАЛЬНІСТЮ «УКРАЇНСЬКІ ІНЖЕНЕРНІ СИСТЕМИ РОЗВИТКУ ПЛЮС» земельної ділянки в оренду для експлуатації та обслуговування нежитлового будинку на вул. Канальній, 1-а у Дарницькому районі міста Києва» (354399501)** *доручення заступника міського голови – секретаря Київської міської ради від 17.09.2021 № 08/231-3412/ПР (Доповідач В.Пелих).*

11. Про розгляд проєкту рішення Київської міської ради **«Про передачу ТОВАРИСТВУ З ОБМЕЖЕНОЮ ВІДПОВІДАЛЬНІСТЮ «КОСМОПОЛІТ 2016» в оренду земельної ділянки для обслуговування та ремонту об'єктів інженерної, транспортної, енергетичної інфраструктури, об'єктів зв'язку та дорожнього господарства (крім об'єктів дорожнього сервісу) (заїзди-виїзди) на вул. Вадима Гетьмана, 6 у Солом'янському районі міста Києва» (502039110)** *доручення заступника міського голови – секретаря Київської міської ради від 17.09.2021 № 08/231-3410/ПР (Доповідач В.Пелих).*

12. Про розгляд проєкту рішення Київської міської ради **«Про передачу ТОВАРИСТВУ З ОБМЕЖЕНОЮ ВІДПОВІДАЛЬНІСТЮ «МАЯК СЕРВІС ІНВЕСТ» земельних ділянок в оренду для експлуатації та обслуговування будівель і споруд автостоянки на просп. Володимира Маяковського, 47-б у Деснянському районі міста Києва» (241873050)** *доручення заступника міського голови – секретаря Київської міської ради від 15.07.2021 № 08/231-2565/ПР (Доповідач В.Пелих).*

13. Про розгляд проєкту рішення Київської міської ради **«Про передачу ТОВАРИСТВУ З ОБМЕЖЕНОЮ ВІДПОВІДАЛЬНІСТЮ «ХІМКОМПЛЕКТ» земельної ділянки в оренду для експлуатації та обслуговування існуючої автостоянки на вул. Оноре де Бальзака, 83-А у Деснянському районі міста Києва» (595144871)** *доручення заступника міського голови – секретаря Київської міської ради від 17.09.2021 № 08/231-3415/ПР (Доповідач В.Пелих).*

14. Про розгляд проєкту рішення Київської міської ради **«Про надання державному підприємству «Управління житловими будинками» Управління справами Апарату Верховної Ради України» дозволу на розроблення проєкту землеустрою щодо відведення земельної ділянки у постійне користування для розміщення та експлуатації об'єктів дорожнього сервісу на просп. Бажана, 34 у Дарницькому районі міста Києва» (476016301)** *доручення заступника міського голови – секретаря Київської міської ради від 22.07.2021 № 08/231-2698/ПР (Доповідач В.Пелих).*

15. Про розгляд проєкту рішення Київської міської ради **«Про надання КОМУНАЛЬНОМУ ПІДПРИЄМСТВУ «КИЇВТРАНСПАРКСЕРВІС» дозволу на розроблення проєкту землеустрою щодо відведення земельної ділянки у постійне користування для облаштування складського майданчика для збереження майна підприємства на вул. Копилівській, поруч з буд. 67, корп. 10 у Подільському районі міста Києва» (635080179)** *доручення заступника міського голови – секретаря Київської міської ради від 25.08.2021 № 08/231-3136/ПР (Доповідач В.Пелих).*

16. Про розгляд проєкту рішення Київської міської ради **«Про передачу ТОВАРИСТВУ З ОБМЕЖЕНОЮ ВІДПОВІДАЛЬНІСТЮ «АВАЛОН ПЛЕЙС» в оренду земельної ділянки для розміщення, обслуговування та ремонту об'єктів інженерної, транспортної, енергетичної інфраструктури, об'єктів зв'язку та дорожнього господарства (крім об'єктів дорожнього сервісу) на вул. Старонаводницькій, 9 у Печерському районі міста Києва» (383997366)** *доручення заступника міського голови – секретаря Київської міської ради від 09.09.2021 № 08/231-3347/ПР (Доповідач В.Пелих).*

17. Про розгляд проєкту рішення Київської міської ради **«Про надання ГОЛОВНОМУ УПРАВЛІННЮ НАЦІОНАЛЬНОЇ ГВАРДІЇ УКРАЇНИ земельних ділянок у постійне користування для експлуатації, обслуговування та ремонту об'єктів транспортної інфраструктури (крім об'єктів дорожнього сервісу) на просп. Романа Шухевича, 9 у Деснянському районі міста Києва» (760159392)** *доручення заступника міського голови – секретаря Київської міської ради від 18.06.2021 № 08/231-2175/ПР (Доповідач В.Пелих).*

18. Про розгляд проєкту рішення Київської міської ради **«Про надання Національному агентству з питань запобігання корупції дозволу на розроблення проєкту землеустрою щодо відведення земельної ділянки у постійне користування для влаштування та обслуговування об'єктів інженерної, транспортної інфраструктури (крім об'єктів дорожнього сервісу) на бульв. Дружби народів, 28 у Печерському районі міста Києва» (340126352)** *доручення заступника міського голови – секретаря Київської міської ради від 05.08.2021 № 08/231-2946/ПР (Доповідач В.Пелих).*

19. Про розгляд проєкту рішення Київської міської ради **«Про надання ТОВАРИСТВУ З ОБМЕЖЕНОЮ ВІДПОВІДАЛЬНІСТЮ «ЮНІКОМ ЛТД» дозволу на розроблення проєкту землеустрою щодо відведення земельної ділянки у оренду для розміщення, обслуговування та ремонту об'єктів інженерної, транспортної, енергетичної інфраструктури, об'єктів зв'язку та дорожнього господарства (крім об'єктів дорожнього сервісу) у проїзді Військовому, 10 у Печерському районі міста Києва» (427011252)** *доручення заступника міського голови – секретаря Київської міської ради від 09.07.2021 № 08/231-2424/ПР (Доповідач В.Пелих).*

20. Про розгляд проєкту рішення Київської міської ради **«Про надання об'єднанню співвласників багатоквартирного будинку «Проспект Комарова Космонавта, будинок 20-а» в постійне користування земельної ділянки для експлуатації та обслуговування житлового будинку з гостьовою автостоянкою та об'єктами соціально-культурного побуту на просп. Гузара Любомира, 20-а у Солом'янському районі м. Києва» (488446581)** *доручення заступника міського голови – секретаря Київської міської ради від 30.06.2021 № 08/231-2264/ПР (Доповідач В.Пелих).*

21. Про розгляд проєкту рішення Київської міської ради **«Про поновлення комунальному підприємству «Дирекція будівництва шляхово-транспортних споруд м. Києва» договору оренди земельної ділянки від 23 грудня 2004 року № 66-6-00215 (зі змінами)» (615460594)** *доручення заступника міського голови – секретаря Київської міської ради від 01.09.2021 № 08/231-3261/ПР (Доповідач В.Пелих).*

22. Про розгляд проєкту рішення Київської міської ради **«Про поновлення товариству з обмеженою відповідальністю «ГРАНАДА» договору оренди земельної ділянки від 08 липня 2011 року № 79-6-00810» (441058501)** *доручення заступника міського голови – секретаря Київської міської ради від 22.07.2021 № 08/231-2694/ПР (Доповідач В.Пелих).*

23. Про розгляд проєкту рішення Київської міської ради **«Про поновлення товариству з обмеженою відповідальністю «ДИСТРИБЬЮТОРСЬКА КОМПАНІЯ ЛІКС» договору оренди земельної ділянки від 13 квітня 2006 року № 72-6-00364» (370521695)** *доручення заступника міського голови – секретаря Київської міської ради від 27.05.2021 № 08/231-1756/ПР (Доповідач В.Пелих).*

24. Про розгляд проєкту рішення Київської міської ради **«Про внесення змін до договору на право тимчасового довгострокового користування землею на умовах оренди від 29 вересня 1999 року № 79-5-00040 (зі змінами), укладеного між Київською міською радою та приватним підприємством «Фірма «Мисак» (583747429)** *доручення заступника міського голови – секретаря Київської міської ради від 11.06.2021 № 08/231-2053/ПР (Доповідач В.Пелих).*

25. Про розгляд проєкту рішення Київської міської ради **«Про надання комунальному підприємству «Київський метрополітен» земельної ділянки в постійне користування для експлуатації та обслуговування вентиляційного кіоску № 230 на вул. Леоніда Первомайського, 1/3 у Печерському районі міста Києва» (677133953)** *доручення заступника міського голови – секретаря Київської міської ради від 19.02.2021 № 08/231-801/ПР (Доповідач В.Пелих).*

26. Різне.

26.1 Про розгляд листа Дніпровської районної в місті Києві державної адміністрації від 20.08.2021 № 08/20222 щодо прийняття до комунальної власності територіальної громади автомобільних доріг Дніпровського району міста Києва *(Доповідачі: І.Щербак, Р.Кандибор, А.Гудзь, О.Федоренко).*

26.2 Про розгляд депутатського звернення депутата Київської міської ради Шпака І.В. від 22.09.2021 № 08/22834 щодо прийняття до комунальної власності територіальної громади автомобільних доріг Голосіївського району міста Києва *(Доповідачі: І.Шпак, Р.Кандибор, А.Гудзь, О.Федоренко).*

Голова комісії **Олексій ОКОПНИЙ**

№ 1

08/22 317
16.09.2021

УКРАЇНА

ВИКОНАВЧИЙ ОРГАН КИЇВСЬКОЇ МІСЬКОЇ РАДИ
(КИЇВСЬКА МІСЬКА ДЕРЖАВНА АДМІНІСТРАЦІЯ)

ДЕПАРТАМЕНТ ТРАНСПОРТНОЇ ІНФРАСТРУКТУРИ

вул. Леонтовича, 6, м. Київ, 01030, тел. (044) 366 63 05, (044) 366 63 43
Контактний центр міста Києва (044)15-51 E-mail: transport@kyivcity.gov.ua
Код ЄДРПОУ 37405284

_____№ _____
На № _____від _____

Голові
постійної комісії Київської міської ради
з питань транспорту, зв'язку та реклами
Олексію ОКОПНОМУ

Копія:

Заступнику голови
Київської міської державної адміністрації
Олександру ГУСТЄЛЄВУ

Шановний Олексію Юрійовичу!

З метою прийняття остаточного рішення по об'єкту «Реконструкція транспортної розв'язки на перетині бульвару Академіка Вернадського – вул. Академіка Єфремова з просп. Академіка Палладіна у Святошинському районі» надсилаємо Вам зведену інформацію з даного питання.

Департамент містобудування та архітектури виконавчого органу Київської міської ради (Київської міської державної адміністрації) рекомендує до подальшої розробки проєктно-кошторисної документації проєктний варіант №1 (шляхопровід по прямому ходу просп. Академіка Палладіна). Відповідне проєктне рішення зафіксоване у проєкті Генерального плану розвитку м. Києва (викопіювання додається).

КО «Київгенплан» на основі результатів транспортного моделювання (додаються) рекомендує до подальшої розробки проєктно-кошторисної документації проєктний варіант №1 (шляхопровід по прямому ходу просп. Академіка Палладіна).

ТОВ «Інститут «Київдормістпроект» рекомендує до подальшої розробки проєктно-кошторисної документації проєктний варіант №1 (шляхопровід по прямому ходу просп. Академіка Палладіна).

КК «Київавтодор» рекомендує до подальшої розробки проєктно-кошторисної документації проєктний варіант №1 (шляхопровід по прямому ходу просп. Академіка Палладіна).

Згідно зі звітом експертизи Державного підприємства «Державний науково-дослідний та проектно-вишукувальний інститут «НДІПРОЕКТРЕКОНСТРУКЦІЯ» від 16.04.2019 № 2553/е/18 рекомендовано до подальшої розробки проєктно-кошторисної документації проєктний варіант №2 (шляхопровід між бульв. Академіка Вернадського і вул. Академіка Єфремова).

Відповідні позиції сторін зафіксовані у протоколі №126 від 15.09.2021 наради з питання визначення доцільності реалізації транспортної розв'язки в різних рівнях на перетині просп. Академіка Палладіна та бульв. Академіка Вернадського, що додається.

Додатки:

1. протокол №126 від 15.09.2021 наради з питання визначення доцільності реалізації транспортної розв'язки в різних рівнях на перетині просп. Академіка Палладіна та бульв. Академіка Вернадського на 3 арк.;
2. протокол № 111 (44017) від 28.11.2019 наради з обговорення питань, пов'язаних з обранням оптимального варіанту технічко-економічного обгрунтування по об'єкту «Реконструкція транспортної розв'язки на перетині бульвару Академіка Вернадського – вул. Академіка Єфремова з просп. Академіка Палладіна у Святошинському районі» на 1 арк.;
3. протокол від 07.02.2020 наради з обговорення питань, пов'язаних з обранням варіанту технічко-економічного обгрунтування по об'єкту «Реконструкція транспортної розв'язки на перетині бульвару Академіка Вернадського – вул. Академіка Єфремова з просп. Академіка Палладіна у Святошинському районі» на 2 арк.;
4. протокол доручень №64 наради щодо обговорення техніко-економічного обгрунтування, в якому порівнюється два варіанти реконструкції транспортної розв'язки на перетині бульвару Академіка Вернадського – вул. Академіка Єфремова з просп. Академіка Палладіна у Святошинському районі на 2 арк.;
5. експертний звіт від 16.04.2019 № 2553/е/18 Державного підприємства «Державний науково-дослідний та проектно-вишукувальний інститут «НДІПРОЕКТРЕКОНСТРУКЦІЯ» на 2 арк.;
6. лист КК «Київавтодор» № 01-4/24/1400 від 08.05.2020 на 2 арк.;
7. результати транспортного моделювання проєктних рішень КО «Київгенплан» на 3 арк.;
8. викопіювання з проєкту Генерального плану розвитку м. Києва на 1 арк.;
9. проєктна документація за техніко-економічним обгрунтуванням по об'єкту «Реконструкція транспортної розв'язки на перетині бульвару Академіка Вернадського – вул. Академіка Єфремова з просп. Академіка Палладіна у Святошинському районі» на 2 арк.

З повагою

Заступник директора Віталій ОСЬМАК

Станіслав Клименко, 366 63 68
Тимофій Нагорний, 366 63 68

Реконструкція транспортної розв`язки на перетині бульвару Академіка Вернадського – вул.Академіка Єфремого з просп.Академіка Палладіна у Святошинському районі м.Києва. *(Варіант №1)*

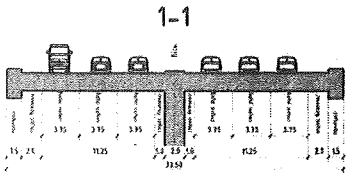

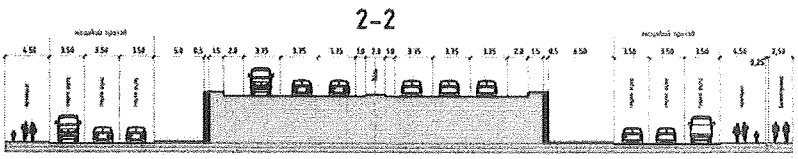

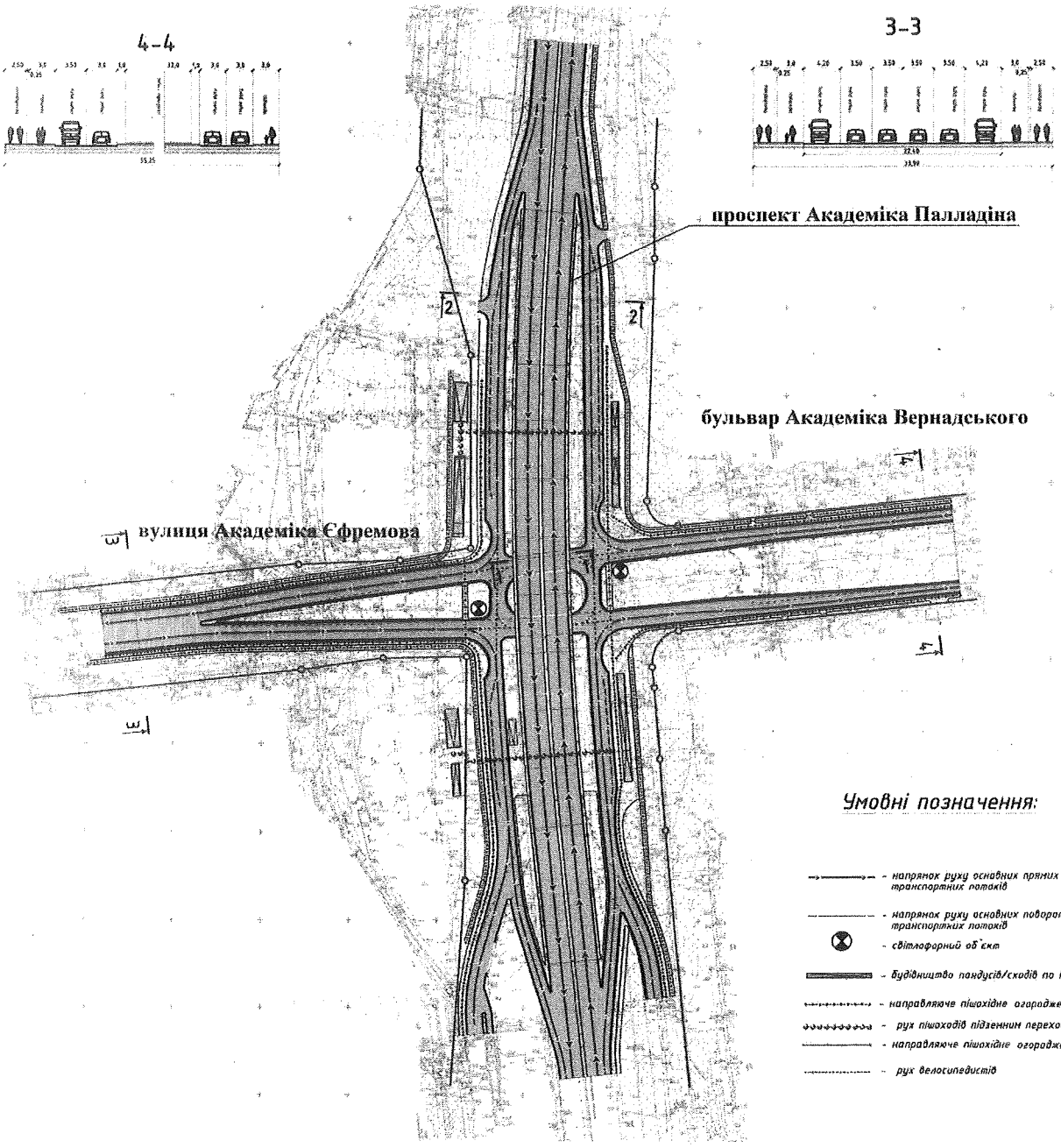

Найменування показників	Одиниці виміру	Варіант 1
Довжина естакади	м	264,0
Ширина проїзної частини на естакаді	м	30,5
Кількість смуг руху:		
- на естакаді	шт	6
- на підходах	шт	6-8
Пропускна спроможність вузла	прив. один. за годину	13300
Тривалість будівництва	років	2,5
Загальна кошторисна вартість будівництва в поточних цінах станом на 26.12.2018р.	тис.грн.	953009,411

Реконструкція транспортної розв`язки на перетині бульвару Академіка Вернадського - вул.Академіка Єфремого з просп.Академіка Палладіна у Святошинському районі м.Києва. *(Варіант №2)*

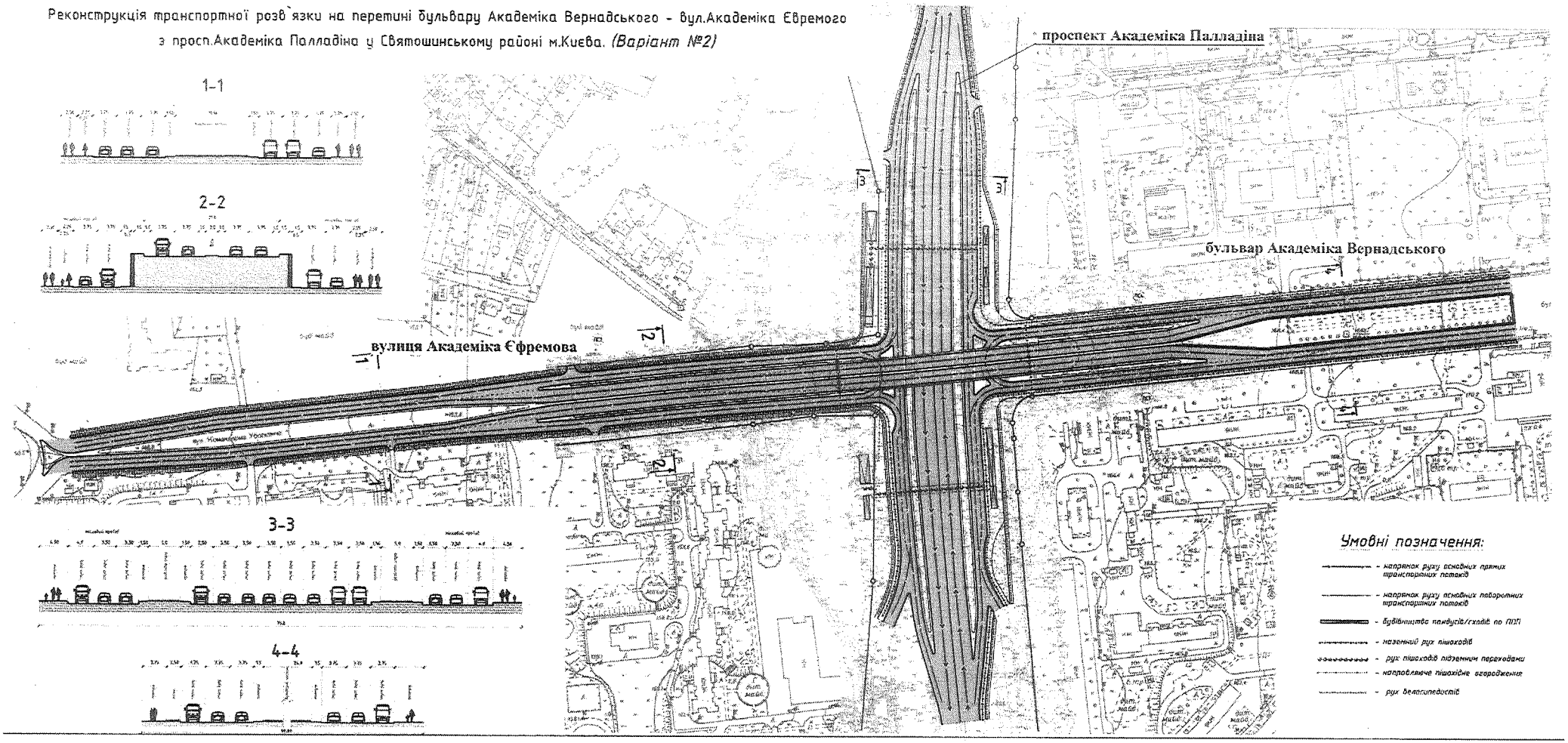

Найменування показників	Одиниці виміру	Варіант 2
Довжина естакади	м	165,0
Ширина проїзної частини на естакаді	м	21
кількість смуг руху:		
- на естакаді	шт	4
- на підходах	шт	6
Пропускна спроможність вузла	прив. один. за годину	12000
Тривалість будівництва	років	2,2
Загальна кошторисна вартість будівництва в поточних цінах станом на 26.12.2018р.	тис.грн.	802401,646

КИЇВАВТОДОР
Київської міської державної адміністрації
Україна, 01014, м. Київ, вул. Командарма Каменєва, 6, тел. (044)285-03-36, факс (044) 284-75-20, e-mail: avtodor@kievavtodor.net.ua, www.kievavtodor.net.ua

08.05.2020 № 01-4/211/1000

На № _____ від _____

Директору Департаменту
містобудування та
архітектури
Головному архітектору міста

О. СВИСТУНОВУ

Шановний Олександре Вікторовичу!

Згідно розпорядження виконавчого органу КМР (КМДА) від 31.10.2016 № 1060, комунальна корпорація «Київавтодор» визначена замовником виконання робіт по об'єкту «Реконструкція транспортної розв'язки на перетині бульвару Академіка Вернадського – вул. Академіка Єфремова з просп. Академіка Палладіна у Святошинському районі».

На замовлення КК «Київавтодор», переможцем процедури закупівлі робіт з розробки проектно-кошторисної документації (ТОВ «Інститут «Київдормістпроект»), розроблено техніко-економічне обгрунтування, в якому було розроблено проектні рішення щодо 2 варіантів реконструкції вказаної транспортної розв'язки.

Варіант 1 передбачає будівництво естакади по пр. Палладіна через бульвар Академіка Вернадського та вул. Академіка Єфремова, загальна кошторисна вартість 953 009,411 тис. грн.

Варіант 2 передбачає будівництво естакади з бульвару Академіка Вернадського на вул. Академіка Єфремова через проспект Палладіна, кошторисна вартість 802 401,646 тис. грн.

За результатами комплексної державної експертизи обох варіантів ТЕО отримано позитивний експертний звіт Державного підприємства державного науково-дослідного та проектно-вишукувального інституту «НДІПРОЕКТРЕКОНСТРУКЦІЯ» від 16.04.2019 № 2553/е/18 щодо розгляду проектної документації за техніко-економічним обгрунтуванням «Реконструкція транспортної розв'язки на перетині бульвару Академіка Вернадського – вул. Академіка Єфремова з просп. Академіка Палладіна у Святощинському районі».

Для забезпечення подальшої розробки проектно-кошторисної документації стадії «Проект» Департаментом транспортної інфраструктури підготовлено та направлено на погодження проект розпорядження виконавчого органу Київської

міської ради (Київської міської державної адміністрації) від 01.10.2019 № 1703-пр «Про схвалення техніко-економічного обґрунтування «Реконструкція транспортної розв'язки на перетині бульвару Академіка Вернадського – вул. Академіка Єфремова з просп. Академіка Палладіна у Святошинському районі».

08.10.2019 (повторно – 21.11.2019) першим заступником голови Київської міської державної адміністрації М. Поворозником зазначений проект розпорядження направлено на доопрацювання з коментарем «для надання пояснень генеральним директором комунальної корпорації «Київавтодор».

Також 28.11.2019 під головуванням першого заступника голови Київської міської державної адміністрації проведено додаткову нараду з вирішення питання щодо вибору одного з варіантів ТЕО Реконструкції транспортної розв'язки та надано відповідні доручення. На виконання протоколу доручень від 28.11.2019 № 111 (44017) напрацьованого під час вищезазначеної наради з обговорення питань, пов'язаних з обранням оптимального варіанту техніко-економічного обґрунтування по об'єкту «Реконструкція транспортної розв'язки на перетині бульвару Академіка Вернадського – вул. Академіка Єфремова з просп. Академіка Палладіна у Святошинському районі») КО «Інститут генерального плану м. Києва» виконано транспортне моделювання руху двох варіантів ТЕО Реконструкції транспортної розв'язки.

Одночасно з порушеного питання 07.02.2020 в КК «Київавтодор» проведено робочу нараду, за участі представників керівного складу Департаменту транспортної інфраструктури, Департаменту містобудування та архітектури, Управління екології та природних ресурсів, Святошинської районної в місті Києві державної адміністрації, КО «Інститут Генерального плану м. Києва», КК «Київавтодор» та ТОВ «Інститут «Київдормістпроект», за результатами якої враховуючи викладені учасниками аргументи, запропоновано схвалити ТЕО Реконструкції транспортної розв'язки за Варіантом 1.

Враховуючи викладене, з метою продовження проектування реконструкції транспортної розв'язки на перетині бульвару Академіка Вернадського – вул. Академіка Єфремова з просп. Академіка Палладіна, КК «Київавтодор» просить Вашого погодження щодо подальшого проектування реконструкції вказаної розв'язки за Варіантом 1 або надати інші рекомендації стосовно рекомендованого варіанту для подальшого проектування.

Додатки:

1. Копія протоколу доручень №111 (44017) – 1 арк.
2. Копія протоколу доручень від 07.02.2020 – 1 арк.

З повагою

В.о генерального директора Володимир ГУЗЕМА

Вик. Бурковець 067 110 2882

SWOT-аналіз.
Варіант 1 (з влаштуванням естакади по проспекту Академіка Палладіна)

S **Strengths** Сильні сторони	W **Weaknesses** Слабкі сторони
· Менший перепробіг транспортних засобів · Можливість організувати наземний пішохідний перехід під естакадою по проспекту Академіка Палладіна · Пішохідні переходи через бульвар Академіка Вернадського та вул. Академіка Єфремова мають світлофорне регулювання, що підвищує умови безпеки руху · Виключення зупинки транспортних засобів на проспекті Академіка Палладіна з метою висадки/посадки пасажирів · Відсутнє додаткове транспортне навантаження розворотними транспортними потоками по бульвару Академіка Вернадського та вул. Академіка Єфремова · Збереження бульварної частини	· Більша вартість реалізації · Більший час на здійснення проїзду через вузол · Більші затримки часу на переїзд через світлофорний об'єкт · Менша кількість смуг руху в прямому напрямку на основному напрямку · Менша середня швидкість руху · Більший час простою транспортних засобів
O **Opportunities** Можливості	**T** **Threats** Загрози
· Збільшення пропускної спроможності просп. Академіка Палладіна, бул. Академіка Вернадського та вул. Академіка Єфремова · Збільшення швидкості руху на вулицях, які підходять до вузла · Покращення умов безпеки руху	· Більша вартість реалізації · Необхідність в обмеженні руху транспорту по проспекту Палладіна під час проведення робіт пов'язаних з будівництвом шляхопроводу

Варіант 2 (з влаштуванням естакади по бульвару Академіка Вернадського)

S **Strengths** Сильні сторони	W **Weaknesses** Слабкі сторони
· Менша вартість реалізації · Більша середня швидкість · Менші затрати часу на проїзд по даному вузлі · Більша кількість смуг для руху по проспекту Академіка Палладіна · Менша кількість зупинок та затримок в русі · Менші транспортні затрати часу на проїзд через вузол	· Необхідність часткового знищення бульварної частини по бульвару Академіка Вернадського · Відсутність наземного переходу через проспект Академіка Палладіна · Гірші умови безпеки руху пішоходів через вул. Академіка Єфремова та бул. Академіка Вернадського · Більші перепробіги транспортних засобів · Додаткове транспортне навантаження на вул. Академіка Єфремова та бул. Академіка Вернадського розворот ними транспортними потоками
O **Opportunities** Можливості	T **Threats** Загрози
· Збільшення пропускної спроможності просп. Академіка Палладіна, бул. Академіка Вернадського та вул. Академіка Єфремова · Збільшення швидкості руху на вулицях, які підходять до вузла · Покращення умов безпеки руху	· Знищення бульварної частини може негативно бути сприйнято населенням · Неможливість повністю виключити зупинки транспортних засобів на проспекті Академіка Палладіна · Можливі ускладнення здійснення розвороту по вул. Академіка Єфремова та бул. Академіка Вернадського через збільшення інтенсивності руху транспортних засобів

Висновки

Кожен з варіантів має як свої переваги так і недоліки. Проте кожен з варіантів забезпечує пропуск прямих розрахункових потоків транспортних засобів по проспекту Академіка Палладіна, бульвару Академіка Вернадського та вулиці Академіка Єфремова в однакових обсягах. По результатам моделювання руху транспорту було виявлено, що основні характеристики руху транспорту по обом варіантам суттєво не відрізняються. Однак, швидкість руху по основному напрямку – проспекту Академіка Палладіна, дещо більша у варіанті 1.

В **SWOT-аналізі** більш детально описано переваги та недоліки кожного варіанту та наведено можливі ризики щодо реалізації варіантів. Зокрема, варіант 1 має перевагу в меншому перепробігу транспорту, проте має більшу кількість затримок на другорядних напрямках. Варіант 2 має перевагу в часі на реалізацію всіх кореспонденцій по даному вузлу, більшу швидкість руху, проте має гірші умови безпеки руху для пішоходів, відсутність наземного пішохідного переходу через проспект Академіка Палладіна. Також Варіант 2 має більший перепробіг автомобілів в порівнянні з варіантом 1 та передбачає часткову ліквідацію бульварної частини бул. Академіка Вернадського.

Варіант з будівництвом естакади по проспекту Академіка Палладіна має кращі умови безпеки руху пішоходів, не передбачає знесення частини бульвару Академіка Вернадського та має можливість наземного пішохідного та велосипедного сполучення бульвару Академіка Вернадського з вулицею Академіка Єфремова. Тому варіант з будівництвом естакади по проспекту Академіка Палладіна дещо більшою мірою відповідає вимогам містобудівних аспектів та принципів сталої мобільності. Проте остаточний варіант конфігурації транспортної розв'язки, на основі розрахунків даної роботи, визначається на подальших стадіях проектування відповідно до вимог чинного законодавства України.

Міністерство регіонального розвитку, будівництва
та житлово-комунального господарства України

ДЕРЖАВНЕ ПІДПРИЄМСТВО
ДЕРЖАВНИЙ НАУКОВО-ДОСЛІДНИЙ
ТА ПРОЕКТНО-ВИШУКУВАЛЬНИЙ ІНСТИТУТ
«НДІПРОЕКТРЕКОНСТРУКЦІЯ»

01133, Україна, м. Київ, бульвар Лесі Українки, 26
www.rekonstr.gov.ua

Тел.: +38(044) 285-08-97, факс: 285-45-86
E-mail: rekonstr@rekonstr.gov.ua

ЗАТВЕРДЖУЮ
Директор Інституту
«НДІПРОЕКТРЕКОНСТРУКЦІЯ»
_____ О.П. Пашкуда
«16» 04 2019р

м. Київ
№ 2553/е/18

ЕКСПЕРТНИЙ ЗВІТ

щодо розгляду проектної документації
за техніко - економічним обгрунтуванням

«Реконструкція транспортної розв'язки на перетині бульвару Академіка Вернадського - вул. Академіка Єфремова з просп. Академіка Палладіна у Святошинському районі»

Адреса об'єкта будівництва: м. Києва

Клас наслідків (відповідальність - СС3

Замовник будівництва - Комунальна корпорація «Київавтодор»

Генеральний проектувальник - ТОВ «Інститут «КИЇВДОРМІСТПРОЕКТ»

За результатами розгляду проектної документації і зняття зауважень встановлено, що зазначена документація розроблена відповідно до вихідних даних на проектування з дотриманням вимог до міцності, надійності та довговічності споруд, їх експлуатаційної безпеки та інженерного забезпечення, у тому числі щодо додержання нормативів з питань створення безперешкодного життєвого середовища для осіб з інвалідністю та інших маломобільних груп населення, санітарного і епідеміологічного благополуччя населення;охорони праці, екології;пожежної, техногенної безпеки;кошторисної частини проекту будівництва і може бути **схвалено в установленому порядку** з такими техніко-економічними показниками:

Техніко-економічні показники

№ п/п	Найменування показників	Одиниці виміру	Варіант 1	Варіант 2
1	2	3	4	5
1	Транспортна розв'язка в двох рівнях	шт.	1	1
2	Довжина естакади	м	264,0	165,0
3	Ширина проїзної частини на естакаді	м	30,50	21,0
4	Кількість смуг руху:			
	- на естакаді	шт	6	4
	- на підходах	шт	6 - 8	6
5	Площа проїзної частини	$м^2$	24960,0	46257,0
6	Площа проїзної частини шляхопроводу	$м^2$	8052,0	3465,0
7	Бар'єрні стінки	шт./п.м.	4/332,0	4/600,0
8	Пропускна спроможність вузла	прив. один. за годину	13300	12000
9	Тривалість будівництва	рік	2,5	2,2
10	Загальна кошторисна вартість будівництва в поточних цінах станом на 26.12.2018р., у тому числі:	тис. грн.	953009,411	802401,646
	- будівельні роботи	тис. грн.	750965,607	628466,087
	- обладнання	тис. грн.	30,966	627,990
	- інші витрати	тис. грн.	202012,838	173307,569

Обов'язковий додаток до експертного звіту на 2 аркушах

Примітка: З виходом даного Експертного звіту №2553/е/18 від 16.04.2019р. Експертний звіт № 583/е/18 від 04.06.2018р. та №2553/е/18 від 26.12.2018р. видані Інститутом «ДІПРОЕКТРЕКОНСТРУКЦІЯ» вважати такими, що втратили чинність.

Згідно показників загальної кошторисної вартості будівництва рекомендовано до схвалення Варіант 2

Головний експерт проекту **Г.Б. Суровенна**
Сертифікат серія АЕ №003177

Відповідальний експерт: **С.М. Коломієць**
Сертифікат серія АЕ № 003130

І.М.В.Плисак
Сертифікат серія АЕ № 000747

Серія АА № 009478

ЗАТВЕРДЖУЮ
Генеральний директор
Корпорації «Київавтодор»

_____ О.ГУСТЄЛЄВ

«___» _____ 2020 р.

Протокол № ___
наради з питань, пов'язаних з обранням варіанту техніко-економічного обґрунтування по об'єкту «Реконструкція транспортної розв'язки на перетині бульвару Академіка Вернадського - вул. Академіка Єфремова з просп. Академіка Палладіна у Святошинському районі»

07.02.2020 Київ,
вул. Петра Болбочана, 6

Присутні: Осипов В.О. – Директор Департаменту транспортної інфраструктури, Яструбенко О.В. – перший заступник Директора Департаменту містобудування та архітектури, Мальований А.М. – начальник управління екології та природних ресурсів, Грамбовецький А.О. - в.о. голови Святошинської райдержадміністрації, Бронецький С.П. – начальник КО «Інститут Генерального плану м. Києва», Шаповалов О.О. - начальник управління транспортної інфраструктури КО «Київгенплан», Густєлєв О.О. – генеральний директор КК «Київавтодор», Малов О.О. – заступник начальника управління капітального будівництва-начальник відділу проектування КК «Київавтодор», Халілов Р.І. - ГПТОВ «Інститут «Київдормістпроект».

Виступили:

1. Халілов Р.І., а саме:

обидва варіанти транспортної розв'язки (Варіант 1 передбачає будівництво естакади по просп. Палладіна через бульв. Академіка Вернадського та вул. Академіка Єфремова, загальна кошторисна вартість 953 009,411 тис. грн. Варіант 2 передбачає будівництво естакади з бульв. Академіка Вернадського на вул. Академіка Єфремова через просп. Палладіна, кошторисна вартість 802 401,646 тис. грн.) в різних рівнях за шкалою статичної складності (кількості точок відгалуження, злиття та перетину транспортних потоків) відповідають категорії складності вузла;

Варіант 1 створює умови безперервного руху для основного потоку транспорту з простим перехрестям з світлофорним регулюванням руху транспорту і пішоходів (на перетині місцевих проїздів вздовж шляхопроводу по просп. Академіка Палладіна з бульв. Академіка Вернадського та вул. Академіка Єфремова);

Перевагою Варіанту 1 є стала робота вузла без взаємного впливу потужних транзитних потоків на рух місцевих потоків та навпаки (при Варіанті 2 зменшуються перепробіги маневрових потоків по бульв. Академіка Вернадського та вул. Академіка Єфремова);

2 Броневицький С.П., а саме:

За результатами моделювання, різниця головних показників роботи обох варіантів вузла (середня затримка транспортного засобу, середня кількість зупинок транспортного засобу, середня швидкість транспортного засобу, загальний час затримок тощо) є незначною;

Варіант 1 дозволяє здійснити будівництво в межах існуючих червоних ліній без додаткового землевідведення та уникнути порушення норм щодо наближення штучних споруд шляхопроводу до існуючої житлової забудови.

Варіант 1 дозволяє зберегти існуючу бульварну частину бульв. Академіка Вернадського;

Варіант 1 враховує потреби маломобільних груп населення при плануванні сучасної сталої міської мобільності (передбачено влаштування наземного пішохідного переходу). Натомість, у Варіанті 2 рух пішоходів можливий тільки по підземному пішохідному переходу.

3 Мальований А.М., а саме:

– Варіант 2 значно збільшує перепробіги маневрових потоків по бульв. Академіка Вернадського та вул. Академіка Єфремова, що додатково погіршує екологічний стан прилеглої забудови.

Вирішили:

За результатами наради, враховуючи викладені аргументи, запропоновано схвалити техніко-економічне обґрунтування за Варіантом 1, проектній організації перейти до розробки проектно-кошторисної документації стадії П у встановленому порядку.

Протокол вів Олександр МАЛОВ

ЗАТВЕРДЖУЮ
Перший заступник голови Київської
міської державної адміністрації

Поворозник М.Ю.

ПРОТОКОЛ ДОРУЧЕНЬ № 111 (440173)

направлений на нараді з обговорення питань, пов'язаних з обранням оптимального варіанту техніко-економічного обгрунтування по об'єкту «Реконструкція транспортної розв'язки на перетині бульвару Академіка Вернадського - вул. Академіка Єфремова з просп. Академіка Палладіна у Святошинському районі»

28.11.2019

Присутні: Свистунова О.В., Шпильовий І.Ф., Яструбенко О.В., Броневицький С.П., Густелєв О.О., Халілов Р.І. (ГІП ТОВ «Інститут «Київдорпістпроект»)

1. Спільно з проектною організацією виконати транспортне моделювання двох варіантів реконструкції транспортної розв'язки на перетині бульвару Академіка Вернадського - вул. Академіка Єфремова з просп. Академіка Палладіна у Святошинському районі.

Виконавці: Густелєв О.О., Броневицький С.П., Халілов Р.І. (за згодою)
Термін: до 15.01.2020

2. За результатами моделювання виконати розрахунок та порівняння основних економічних показників (вартість будівельних робіт, вартість експлуатації, витрати на транспорт (перепробіги) тощо). Виконати аналіз проектних рішень з урахуванням Генерального плану м. Києва, детальних планів територій та містобудівної документації.

Виконавці: Густелєв О.О., Броневицький С.П., Халілов Р.І. (за згодою)
Термін: до 20.01.2020

3. Підготувати порівняльний звіт для прийняття обгрунтованого рішення щодо варіанту ТЕО.

Виконавці: Густелєв О.О., Броневицький С.П., Халілов Р.І. (за згодою)
Термін: до 23.01.2020

ЗАТВЕРДЖУЮ
Виконувач обов'язків директора
Департаменту транспортної
інфраструктури виконавчого органу
Київської міської ради (Київської
міської державної адміністрації)
_____ **Іван ШПИЛЬОВИЙ**
«___» _____ 2019

ПРОТОКОЛ ДОРУЧЕНЬ № 64

наради щодо обговорення техніко-економічного обґрунтування, в якому порівнюється два варіанти реконструкції транспортної розв'язки на перетині бульвару Академіка Вернадського – вул. Академіка Єфремова з просп. Академіка Палладіна у Святошинському районі

22 липня 2019 року м. Київ

Присутні: Шпильовий І. Ф., Воробйов В. В., Монастирний П. О., Тарасенко Ю. М., Шивчук О. В., Камський В. П., Бородавко Н. А., Шаповалов О. О.

Виступили: Воробйов В. В. стосовно презентації техніко-економічного обґрунтування, в якому порівнюється два варіанти реконструкції транспортної розв'язки на перетині бульвару Академіка Вернадського – вул. Академіка Єфремова з просп. Академіка Палладіна у Святошинському районі.

Участь в обговоренні брали: Шпильовий І. Ф., Монастирний П. О., Тарасенко Ю. М., Шивчук О. В., Камський В. П., Бородавко Н. А., Шаповалов О. О.

ВИРІШИЛИ:

1. Департаменту містобудування та архітектури, КП «Київпастранс», КП «Центр організації дорожнього руху», КО «Інститут Генерального плану м. Києва», КК «Київавтодор» підготувати та надати розробнику проектної документації (ТОВ «Інститут «Київдормістпроект») пропозиції стосовно уточнення та доповнення обох варіантів техніко-економічного обґрунтування (моделювання транспортних потоків) реконструкції транспортної розв'язки на перетині бульвару Академіка Вернадського – вул. Академіка Єфремова з просп. Академіка Палладіна у Святошинському районі.

Виконавці: Густелев О. О. – контр., Воробйов В. В., Черній В. Д., Броневицький С. П., Свистунов О. В., Левченко Д. В.

Термін виконання: 30.07.2019.

ДЕПАРТАМЕНТ ТРАНСПОРТНОЇ ІНФРАСТРУКТУРИ
ВИКОНАВЧОГО ОРГАНУ КИЇВСЬКОЇ МІСЬКОЇ РАДИ
(КИЇВСЬКОЇ МІСЬКОЇ ДЕРЖАВНОЇ АДМІНІСТРАЦІЇ)
Вхідний № 053/4198
26 07 19

2. За результатами виконання пункту 1 КК «Київавтодор» забезпечити врахування ТОВ «Інститут «Київдормістпроект» уточнень та доповнень наданих до обох варіантів техніко-економічного обґрунтування (моделювання транспортних потоків) реконструкції транспортної розв'язки на перетині бульвару Академіка Вернадського – вул. Академіка Єфремова з просп. Академіка Палладіна у Святошинському районі та підготувати презентацію, перелік переваг і недоліків, які виникли в результаті внесених змін.

Виконавці: Густелєв О. О. – відпов., Воробйов В. В.

Термін виконання: 02.08.2019.

3. Управлінню з питань розвитку транспортної інфраструктури Департаменту транспортної інфраструктури організувати проведення наради за участі представників Департаменту містобудування та архітектури, КП «Київпастранс», КП «Центр організації дорожнього руху», КО «Інститут Генерального плану м. Києва» для обговорення змін, які відбулися в наслідок внесення уточнень та доповнень до обох варіантів техніко-економічного обґрунтування (моделювання транспортних потоків) реконструкції транспортної розв'язки на перетині бульвару Академіка Вернадського – вул. Академіка Єфремова з просп. Академіка Палладіна у Святошинському районі.

Виконавці: Прокопенко М. О. – відпов., Черній В. Д., Броневицький С. П., Свистунов О. В., Левченко Д. В., Густелєв О. О.

Термін виконання: 06.08.2019

N2

08/20242
20.08.2021

УКРАЇНА

ВИКОНАВЧИЙ ОРГАН КИЇВСЬКОЇ МІСЬКОЇ РАДИ
(КИЇВСЬКА МІСЬКА ДЕРЖАВНА АДМІНІСТРАЦІЯ)

ДЕПАРТАМЕНТ ТРАНСПОРТНОЇ ІНФРАСТРУКТУРИ

вул. Леонтовича, 6, м. Київ, 01030, тел. (044) 366 63 03, (044) 366 63 05
Контактний центр міста Києва (044)15-51 E-mail: dti@kmda.gov.ua, press.dti@kmda.gov.ua
Код ЄДРПОУ 37405284

13.08.2021 № 053-22402
На 222/7795 від 14.11.2019

Київська міська рада

Департамент фінансів виконавчого органу Київської міської ради (Київської міської державної адміністрації)

Департамент економіки та інвестицій виконавчого органу Київської міської ради (Київської міської державної адміністрації)

Департамент транспортної інфраструктури надає інформацію, **звіт за І півріччя 2021 року** щодо виконання рішення Київської міської ради від 14.11.2019 № 222/7795 «Про затвердження Міської цільової програми розвитку транспортної інфраструктури міста Києва на 2019-2023 роки» (зі змінами) та опрацьовано в Інформаційній системі моніторингу програм розвитку міста Києва.

Додатки: 1. Інформація про виконання Програми на 94 арк. в 1 прим.
2. Пояснювальна записка до звіту на 2 арк. в 1 прим.

З повагою

Заступник директора – начальник управління з фінансово-економічних питань

Віталій ОСЬМАК

Лідія Герасименко 366 63 21

Пояснювальна записка
до звіту про хід виконання

Міська цільова програма розвитку транспортної інфраструктури міста Києва на 2019 – 2023 роки

назва міської цільової програми

за 2021, 1 півріччя

1. Узагальнені результати виконання завдань та заходів програми:

Кількість заходів програми, од.			Відсоток виконаних заходів, %
Всього	Виконаних	Невиконаних	
141	1	140	0,71

1.2. Перелік найбільш вагомих невиконаних заходів

БУДІВНИЦТВО ДІЛЬНИЦІ СИРЕЦЬКО-ПЕЧЕРСЬКОЇ ЛІНІЇ МЕТРОПОЛІТЕНУ ВІД СТАНЦІЇ "СИРЕЦЬ" НА ЖИТЛОВИЙ МАСИВ ВИНОГРАДАР З ЕЛЕКТРОДЕПО У ПОДІЛЬСЬКОМУ РАЙОНІ

Причини невиконання: Бюджетні асигнування передбачені ПЕСР м. Києва на 2021 рік (розпорядження КМДА № 1350 від 14.06.2021 р.) в сумі 1 581 993,1 тис. грн.Підрядник АТ «Київметробуд», відповідно до договору будівельного підряду від 20.11.2018 № 744-ДБМ-18, продовжує виконання будівельних робіт. На будівельному майданчику № 214 в районі МЩК продовжуються роботи по спорудженню правого перегінного тунелю механізованим тунелепрохідницьким комплексом «Herrenknecht», від станції «Мостицька» в напрямку станції «Сирець» з монтажем кілець збірної секційної залізобетонної оправи, зовнішнім діаметром 6,1м. На звітню дату споруджено 1068 м правого перегінного тунелю. Продовжуються роботи з винесення міських інженерних мереж за межі метрополітену. На будівельному майданчику № 212біс продовжується виготовлення арматурних каркасів та виконуються роботи з улаштування огороджуючих конструкцій методом «стіна в ґрунті» із використанням установки «Casagrande» та бентонітової станції. ТОВ «Київметропроект» продовжує розробку робочої документації відповідно до укладеного договору від 13.10.2016 № 08/16-КМП. Виконані проєктні роботи стадії «Р» з міського бюджету отримано та освоєно 1 523,2 тис. грн. ДП «Науково-дослідний інститут будівельного виробництва» відповідно до укладеного договору від 22.05.2020 № 337-ДБМ проводить роботи з науко-технічного супроводу будівництва. За звітний період за виконані роботи з міського бюджету отримано та освоєно 5 254,8 тис. грн. У зв'язку з поширенням гострої респіраторної хвороби COVID-19, спричиненої коронавірусом SARS-CoV-2 та оголошенням Урядом України карантину по всій території з продовженням терміну його дії, склалась складна ситуація з вирішенням питань з контрагентами, як не резидентами, так і резидентами України, а також із залученням робочої сили для виконанням робіт підрядними організаціями, що призводить до зниження темпів будівництва і виконання капітальних вкладень.

БУДІВНИЦТВО ПОДІЛЬСЬКО-ВИГУРІВСЬКОЇ ЛІНІЇ КИЇВСЬКОГО МЕТРОПОЛІТЕНУ ВІД КІЛЬЦЕВОЇ ДОРОГИ НА ЖИТЛОВИЙ МАСИВ ВИГУРІВЩИНА-ТРОЄЩИНА З ДВОМА ЕЛЕКТРОДЕПО

Причини невиконання: ПЕСР м. Києва на 2021 рік передбачені бюджетні асигнування з міського бюджету затвердженим розпорядженням КМР КМДА від 14.06.2021 № 1350 в сумі 30 000,0 тис. грн (проєктні роботи). Для прискорення початку реалізації заходу підготовлено від 28.04.2021 № 1105-пр проєкт розпорядження виконавчого органу КМР КМДА «Про внесення змін до розпорядження Київської міської державної адміністрації від 20.07.2004 № 1312 «Про будівництво Подільсько–Вигурівської лінії Київського метрополітену від Кільцевої дороги на житловий масив Вигурівщина–Троєщина з двома електродепо» з внесенням змін стосовно зменшення протяжності і кошторисної вартості будівництва об'єкта та приведення найменування об'єкта з урахуванням чинного Генерального плану м.Києва.

БУДІВНИЦТВО ПОДІЛЬСЬКОГО МОСТОВОГО ПЕРЕХОДУ ЧЕРЕЗ Р. ДНІПРО

Причини невиконання: ПЕСР м. Києва на 2021 рік затвердженою розпорядженням КМДА від 14.06.2021 № 1350 передбачені бюджетні асигнування в сумі 1 787 925,0 тис грн. Роботи виконуються за графіком. Перелік основних робіт: На ділянці будівництва мосту через р. Дніпро: - монтаж та натяг канатів підвісів; - опускання балки жорсткості; - антикорозійний захист м/к балки жорсткості та арки; - демонтаж тимчасових монтажних опор; - влаштування деформаційних швів; - влаштування декоративного підсвічування. На ділянці естакади на Трухановому острові, мосту через р. Десенка, естакади в урочищі Горбачиха: - роботи з влаштування елементів бар'єрної огорожі та шумозахисних екранів, - монтаж мережі зовнішнього освітлення та водовідведення з проїзної частини. Ділянка від порталу метрополітену до шляхопроводу через залізницю : - влаштування огороджуючих конструкцій метрополітену; - спорудження насипу; - влаштування фундаментів опор нижньої та верхньої естакади через залізницю; спорудження тіл опор; Ділянка від залізничних колій до проспекту Шухевича: - влаштування фундаментів опор,демонтаж технологічного проїзду вздовж колії

БУДІВНИЦТВО ВЕЛИКОЇ ОКРУЖНОЇ ДОРОГИ НА ДІЛЯНЦІ ВІД ПРОСП. МАРШАЛА РОКОССОВСЬКОГО ДО ВУЛ. БОГАТИРСЬКОЇ З БУДІВНИЦТВОМ ТРАНСПОРТНОЇ РОЗВ'ЯЗКИ В РІЗНИХ РІВНЯХ

Причини невиконання: Бюджетні асигнування передбачені ПЕСР м. Києва на 2021 рік (розпорядження КМДА від 14.06.2021 № 1350) в сумі 521 479,0 тис. грн. Відновлено роботи зі спорудження шляхопроводу через жд колію та вул. Богатирську; продовжується зведення насипу дорожнього полотна; від вул. Рокоссовського до вул. С. Кульженка влаштовано верхні шари асфальтобетонного покриття. Роботи виконуються згідно графіку.

2. Оцінка ефективності виконання програми

Результативні показники				Індикатори програми			
Кількість результативних показників, од.			Відсоток виконаних, %	Кількість індикаторів програми, од.			Відсоток досягнутих, %
Всього	Виконано	Невиконано		Всього	Досягнуто	Недосягнуто	
36	-	-	-	20	-	-	-

Оцінка ефективності виконання програми буде відповідно оформлена за результатами року на підставі звіту про виконання результативних показників, звіту про досягення індикаторів згідго рішення Київської міської ради від 12.11.2019 № 65/7638 розділ III, п.4.4.

3. Обґрунтування причин невиконання (низького виконання) програми в цілому

Міська цільова програма затверджена рішенням сесії Київської міської ради від 14.11.2019 № 222/7795 «Про затвердження Міської цільової програми розвитку транспортної інфраструктури міста Києва на 2019-2023 роки» (зі змінами) (далі - Програма) передбачає виконання у 2021 році 141 завдань та заходів (в тому числі 28 заходів, що не підлягають фінансуванню) на загальну суму 21 206 634,0 тис. грн, (39,5 % від планових обсягів фінансування Програми (8 377 504,5 тис. грн)).

Із 113 заходів Програми на 25 заходів Програми економічного і соціального розвитку м. Києва на 2021 рік (далі - ПЕСР) затвердженим рішенням Київської міської ради від 24.12.2020 № 23/23 (зі змінами) передбачено бюджетні асигнування з міського бюджету.

За рахунок спеціального фонду протягом І півріччя 2021 року по заходам Програми фактично профінансовано на суму 1 548 421,3 тис. грн. Роботи виконувались згідно графіку проведення робіт та затвердженому плану асигнувань.

Низький рівень виконання Програми склалось у наслідок відсутності повноти переліку об'єктів в ПЕСР міста Києва на 2021-2023 роки (зі змінами) та Бюджету міста Кивєа затверджених на 2021 рік (зі змінами).

Наразі, ведеться процес підготовки внесення змін до Програми, що зумовлено необхідністю приведення у відповідність обсягів фінансування передбачених Програмою до обсягів фінансування передбачених рішенням Київської міської ради від 24.12.2020 № 24/24 «Про бюджет міста Києва на 2021 рік» (зі змінами), рішенням КМР від 24.12.2020 № 23/23 «Про Програму економічного і соціального розвитку м. Києва на 2021-2023 роки» (зі змінами) та розпорядженням виконавчого органу Київської міської ради (Київської міської державної адміністрації) від 16.11.2020 № 1810 «Про прогноз бюджету міста Києва на 2021 – 2023 роки».

Інформація про виконання програми
за 2021, 1 півріччя

1. Міська цільова програма розвитку транспортної інфраструктури міста Києва на 2019 – 2023 роки

(найменування програми, дата і номер рішення Київської міської ради про її затвердження)

2. Департамент транспортної інфраструктури виконавчого органу Київської міської ради (Київської міської державної адміністрації)

найменування відповідального виконавця програми

Найменування заходу	Виконавці заходу	Термін виконання (план/факт)	Обсяги фінансування на 2021 рік, (тис. грн.)				Фактичні обсяги фінансування, за звітний період (тис. грн)				Інформація про виконання заходу	Причини невиконання
			Усього	у тому числі: за джерелами:			Усього	у тому числі: за джерелами:				
				державний бюджет	бюджет м.Києва	інші джерела		державний бюджет	бюджет м.Києва	інші джерела		
Завдання: БУДІВНИЦТВО ТРОЛЕЙБУСНИХ ЛІНІЙ												
БУДІВНИЦТВО ТРОЛЕЙБУСНОЇ ЛІНІЇ ПО ВУЛ.СТАРОНАВОДНИЦЬКІЙ У ПЕЧЕРСЬКОМУ РАЙОНІ М. КИЄВА	Департамент транспортної інфраструктури виконавчого органу Київської міської ради (Київської міської державної адміністрації), Комунальне підприємство "Київпастранс"	2021, 2022, 2023	14 000,0	0,0	14 000,0	0,0	0,0	0,0	0,0	0,0	Не виконано	Не передбачено Програмою економічного і соціального розвитку м. Києва на 2021 рік (розпорядження КМДА № 1350 від 14.06.2021 р.)
БУДІВНИЦТВО ТРОЛЕЙБУСНОЇ ЛІНІЇ ВІД Ж/М ТРОЄЩИНА ДО СЕВАСТОПОЛЬСЬКОЇ ПЛОЩІ ТА РЕКОНСТРУКЦІЯ ТРОЛЕЙБУСНОЇ ЛІНІЇ ВІД ПРОСП. Г. ВАТУТІНА ДО СТ. М. ДАРНИЦЯ З ОРГАНІЗАЦІЄЮ ВІДОКРЕМЛЕНОЇ ЛІНІЇ АВТОБУСНОГО ТА	Департамент транспортної інфраструктури виконавчого органу Київської міської ради (Київської міської державної адміністрації), Комунальне	2020, 2021, 2022, 2023	115 000,0	0,0	115 000,0	0,0	0,0	0,0	0,0	0,0	Не виконано	Не передбачено Програмою економічного і соціального розвитку м. Києва на 2021 рік (розпорядження КМДА № 1350 від 14.06.2021р.)

Найменування заходу	Виконавці заходу	Термін виконання (план/факт)	Обсяги фінансування на 2021 рік, (тис. грн.)				Фактичні обсяги фінансування, за звітний період (тис. грн)				Інформація про виконання заходу	Причини невиконання
			Усього	у тому числі: за джерелами:			Усього	у тому числі: за джерелами:				
				державний бюджет	бюджет м.Києва	інші джерела		державний бюджет	бюджет м.Києва	інші джерела		
ТРОЛЕЙБУСНОГО РУХУ	підприємство "Київпастранс"											
БУДІВНИЦТВО ТРОЛЕЙБУСНОЇ ЛІНІЇ ВІД КП МА "КИЇВ" (ЖУЛЯНИ) ДО СТАНЦІЇ "ТЕРЕМКИ" КУРЕНІВСЬКО-ЧЕРВОНОАРМІЙСЬКОЇ ЛІНІЇ МЕТРОПОЛІТЕНУ У СОЛОМ'ЯНСЬКОМУ ТА ГОЛОСІЇВСЬКОМУ РАЙОНАХ МІСТА КИЄВА	Департамент транспортної інфраструктури виконавчого органу Київської міської ради (Київської міської державної адміністрації), Комунальне підприємство "Київпастранс"	2021, 2022, 2023	15 475,0	0,0	15 475,0	0,0	0,0	0,0	0,0	0,0	Не виконано	Не передбачено Програмою економічного і соціального розвитку м. Києва на 2021 рік (Розпорядження КМДА № 1350 від 14.06.2021р.)
БУДІВНИЦТВО ТРОЛЕЙБУСНОЇ ЛІНІЇ ПО ВУЛ. ВАСИЛЬКІВСЬКІЙ ВІД АМУРСЬКОЇ ПЛОЩІ ДО ГОЛОСІЇВСЬКОЇ ПЛОЩІ	Департамент транспортної інфраструктури виконавчого органу Київської міської ради (Київської міської державної адміністрації), Комунальне підприємство "Київпастранс"	2020, 2021, 2022, 2023	10 955,7	0,0	10 955,7	0,0	0,0	0,0	0,0	0,0	Не виконано	Не передбачено Програмою економічного і соціального розвитку м. Києва на 2021 рік (Розпорядження КМДА № 1350 від 14.06.2021р.)
БУДІВНИЦТВО ТРОЛЕЙБУСНОЇ ЛІНІЇ ПО ВУЛ. СИМОНА ПЕТЛЮРИ	Департамент транспортної інфраструктури виконавчого органу Київської міської ради (Київської міської	2020, 2021, 2022, 2023	8 000,0	0,0	8 000,0	0,0	0,0	0,0	0,0	0,0	Не виконано	Не передбачено Програмою економічного і соціального розвитку м. Києва на 2021 рік (Розпорядження КМДА №

Найменування заходу	Виконавці заходу	Термін виконання (план/факт)	Обсяги фінансування на 2021 рік, (тис. грн.)				Фактичні обсяги фінансування, за звітний період (тис. грн)				Інформація про виконання заходу	Причини невиконання
			Усього	у тому числі: за джерелами:			Усього	у тому числі: за джерелами:				
				державний бюджет	бюджет м.Києва	інші джерела		державний бюджет	бюджет м.Києва	інші джерела		
	державної адміністрації), Комунальне підприємство "Київпастранс"											1350 від 14.06.2021р.)
БУДІВНИЦТВО ШВИДКІСНОЇ АВТОБУСНО-ТРОЛЕЙБУСНОЇ ЛІНІЇ ВІД Ж/М ТРОЄЩИНА ДО СТ. МЕТРО «ДАРНИЦЯ ПО ПРОСП. МАЯКОВСЬКОГО, БУЛЬВАРУ ПЕРОВА, ПРОСП. ВИЗВОЛИТЕЛІВ, ВУЛ. МАЛИШКО	Департамент транспортної інфраструктури виконавчого органу Київської міської ради (Київської міської державної адміністрації), Комунальне підприємство "Київпастранс"	2020, 2021, 2022, 2023	15 000,0	0,0	15 000,0	0,0	0,0	0,0	0,0	0,0	Не виконано	Не передбачено Програмою економічного і соціального розвитку м. Києва на 2021 рік (Розпорядження КМДА № 1350 від 14.06.2021р.)
БУДІВНИЦТВО ТРОЛЕЙБУСНОЇ ЛІНІЇ ВІД ЛЕНІНГРАДСЬКОЇ ПЛОЩІ ПО ХАРКІВСЬКОМУ ШОСЕ, ВУЛ. ПРИВОКЗАЛЬНІЙ (ВОКЗАЛ "ДАРНИЦЯ") ВУЛ. РЕВУЦЬКОГО ДО ВУЛ. ВИШНЯКІВСЬКА	Департамент транспортної інфраструктури виконавчого органу Київської міської ради (Київської міської державної адміністрації), Комунальне підприємство "Київпастранс"	2020, 2021, 2022, 2023	7 000,0	0,0	7 000,0	0,0	0,0	0,0	0,0	0,0	Не виконано	Не передбачено Програмою економічного і соціального розвитку м. Києва на 2021 рік (Розпорядження КМДА № 1350 від 14.06.2021р.)
БУДІВНИЦТВО ТРОЛЕЙБУСНОЇ ЛІНІЇ ПО ВУЛ. ВЕЛИКІЙ ВАСИЛЬКІВСЬКІЙ, ПАВЛА СКОРОПАДСЬКОГО, БАСЕЙНІЙ	Департамент транспортної інфраструктури виконавчого органу Київської	2021, 2022, 2023	4 800,0	0,0	4 800,0	0,0	0,0	0,0	0,0	0,0	Не виконано	Не передбачено Програмою економічного і соціального розвитку м. Києва на 2021

Найменування заходу	Виконавці заходу	Термін виконання (план/факт)	Обсяги фінансування на 2021 рік, (тис. грн.)				Фактичні обсяги фінансування, за звітний період (тис. грн)				Інформація про виконання заходу	Причини невиконання
			Усього	у тому числі: за джерелами:			Усього	у тому числі: за джерелами:				
				державний бюджет	бюджет м.Києва	інші джерела		державний бюджет	бюджет м.Києва	інші джерела		
	міської ради (Київської міської державної адміністрації), Комунальне підприємство "Київпастранс"											рік (Розпорядження КМДА № 1350 від 14.06.2021р.)
БУДІВНИЦТВО ТРОЛЕЙБУСНОЇ ЛІНІЇ ВІД ЛІСОВОГО ПРОСПЕКТУ ПО ВУЛ. БРАТИСЛАВСЬКІЙ, ПРОСПЕКТУ ГАГАРІНА ДО ЛЕНІНГРАДСЬКОЇ ПЛОЩІ	Департамент транспортної інфраструктури виконавчого органу Київської міської ради (Київської міської державної адміністрації), Комунальне підприємство "Київпастранс"	2021, 2022, 2023	10 000,0	0,0	10 000,0	0,0	0,0	0,0	0,0	0,0	Не виконано	Не передбачено Програмою економічного і соціального розвитку м. Києва на 2021 рік (Розпорядження КМДА № 1350 від 14.06.2021р.)
БУДІВНИЦТВО ТРОЛЕЙБУСНОЇ ЛІНІЇ ПО ВУЛ. ВЕЛИКА ЖИТОМИРСЬКА, ВОЛОДИМИРСЬКОМУ ПРОЇЗДУ	Департамент транспортної інфраструктури виконавчого органу Київської міської ради (Київської міської державної адміністрації), Комунальне підприємство "Київпастранс"	2021, 2022, 2023	6 000,0	0,0	6 000,0	0,0	0,0	0,0	0,0	0,0	Не виконано	Не передбачено Програмою економічного і соціального розвитку м. Києва на 2021 рік (Розпорядження КМДА № 1350 від 14.06.2021р.)

Найменування заходу	Виконавці заходу	Термін виконання (план/факт)	Обсяги фінансування на 2021 рік, (тис. грн.)				Фактичні обсяги фінансування, за звітний період (тис. грн)				Інформація про виконання заходу	Причини невиконання
			Усього	у тому числі: за джерелами:			Усього	у тому числі: за джерелами:				
				державний бюджет	бюджет м.Києва	інші джерела		державний бюджет	бюджет м.Києва	інші джерела		
ВСЬОГО ЗА ЗАВДАННЯМ:			206 230,7	0,0	206 230,7	0,0	0,0	0,0	0,0	0,0		
Завдання: ПРІОРИТЕТНИЙ РОЗВИТОК СИСТЕМ ШВИДКІСНОГО РЕЙКОВОГО ТРАНСПОРТУ ШЛЯХОМ РЕКОНСТРУКЦІЯ ТРАМВАЙНИХ ЛІНІЙ ДЛЯ ОБ'ЄДНАННЯ ЛІВО- ТА ПРАВОБЕРЕЖНОЇ ТРАМВАЙНИХ МЕРЕЖ; РОЗШИРЕННЯ ЗОН ПІШОХІДНОЇ ДОСТУПНОСТІ СТАНЦІЙ ШВИДКІСНОГО ТРАМВАЮ ШЛЯХОМ БУДІВНИЦТВА ДРУГИХ ВИХОДІВ												
РЕКОНСТРУКЦІЯ МЕРЕЖІ ШВИДКІСНОГО РЕЙКОВОГО ТРАНСПОРТУ М. КИЄВА НА БАЗІ ІСНУЮЧОЇ ЗАЛІЗНИЧНОЇ ТА ТРАМВАЙНОЇ ІНФРАСТРУКТУРИ ВІД Ж/М ТРОЄЩИНА - Ж/М БЕРЕЗНЯКИ ДО СТАНЦІЇ КАРАВАЄВІ ДАЧІ З ЗАЇЗДОМ В ТРАМВАЙНЕ ДЕПО ІМ. ШЕВЧЕНКА	Департамент транспортної інфраструктури виконавчого органу Київської міської ради (Київської міської державної адміністрації), Комунальне підприємство "Київпастранс"	2020, 2021, 2022, 2023	110 000,0	0,0	110 000,0	0,0	0,0	0,0	0,0	0,0	Не виконано	Не передбачено Програмою економічного і соціального розвитку м. Києва на 2021 рік (Розпорядження КМДА № 1350 від 14.06.2021р.)
РЕКОНСТРУКЦІЯ ВУЛ.ГЛИБОЧИЦЬКІЙ У ШЕВЧЕНКІВСЬКОМУ РАЙОНІ М. КИЄВА	Департамент транспортної інфраструктури виконавчого органу Київської міської ради (Київської міської державної адміністрації), Комунальне підприємство "Київпастранс"	2020, 2021, 2022, 2023	12 100,0	0,0	12 100,0	0,0	0,0	0,0	0,0	0,0	Не виконано	Не передбачено Програмою економічного і соціального розвитку м. Києва на 2021 рік (Розпорядження КМДА № 1350 від 14.06.2021р.)
РЕКОНСТРУКЦІЯ ТРАМВАЙНОЇ ЛІНІЇ ПО	Департамент транспортної	2020, 2021,	234 694,5	0,0	234 694,5	0,0	0,0	0,0	0,0	0,0	Не виконано	Не передбачено Програмою

Найменування заходу	Виконавці заходу	Термін виконання (план/факт)	Обсяги фінансування на 2021 рік, (тис. грн.)				Фактичні обсяги фінансування, за звітний період (тис. грн)				Інформація про виконання заходу	Причини невиконання
			Усього	у тому числі: за джерелами:			Усього	у тому числі: за джерелами:				
				державний бюджет	бюджет м.Києва	інші джерела		державний бюджет	бюджет м.Києва	інші джерела		
ВУЛ.ДМИТРІВСЬКІЙ У ШЕВЧЕНКІВСЬКОМУ РАЙОНІ М. КИЄВА	інфраструктури виконавчого органу Київської міської ради (Київської міської державної адміністрації), Комунальне підприємство "Київпастранс"	2022, 2023										економічного і соціального розвитку м. Києва на 2021 рік (Розпорядження КМДА № 1350 від 14.06.2021р.)
РЕКОНСТРУКЦІЯ ТРАМВАЙНИХ ПЕРЕЇЗДІВ У МІСЦЯХ ПЕРЕТИНУ З ПРОЇЖДЖОЮ ЧАСТИНОЮ ВУЛИЧНО-ШЛЯХОВОЇ МЕРЕЖІ М.КИЄВА	Департамент транспортної інфраструктури виконавчого органу Київської міської ради (Київської міської державної адміністрації), Комунальне підприємство "Київпастранс"	2020, 2021, 2022, 2023	10 500,0	0,0	10 500,0	0,0	0,0	0,0	0,0	0,0	Не виконано	Не передбачено Програмою економічного і соціального розвитку м. Києва на 2021 рік (Розпорядження КМДА № 1350 від 14.06.2021р.)
РЕКОНСТРУКЦІЯ ПЛОЩІ ТАРАСА ШЕВЧЕНКА ВІД ВУЛИЦІ АВТОЗАВОДСЬКОЇ ДО ВУЛИЦІ ПУЩА-ВОДИЦЬКОЇ В ОБОЛОНСЬКОМУ РАЙОНІ МІСТА КИЄВА	Департамент транспортної інфраструктури виконавчого органу Київської міської ради (Київської міської державної адміністрації), Комунальне підприємство	2020, 2021, 2022, 2023	70 500,0	0,0	70 500,0	0,0	0,0	0,0	0,0	0,0	Не виконано	Не передбачено Програмою економічного і соціального розвитку м. Києва на 2021 рік (Розпорядження КМДА № 1350 від 14.06.2021р.)

Найменування заходу	Виконавці заходу	Термін виконання (план/факт)	Обсяги фінансування на 2021 рік, (тис. грн.)				Фактичні обсяги фінансування, за звітний період (тис. грн)				Інформація про виконання заходу	Причини невиконання
			Усього	у тому числі: за джерелами:			Усього	у тому числі: за джерелами:				
				державний бюджет	бюджет м.Києва	інші джерела		державний бюджет	бюджет м.Києва	інші джерела		
	"Київпастранс"											
КОМПЛЕКСНА РЕКОНСТРУКЦІЯ ЛІНІЇ ШВИДКІСНОГО ТРАМВАЮ ВІД ВУЛ. СТАРОВОКЗАЛЬНОЇ ДО ВЕЛИКОЇ КІЛЬЦЕВОЇ ДОРОГИ (І ЧЕРГА БУДІВНИЦТВА)	Департамент транспортної інфраструктури виконавчого органу Київської міської ради (Київської міської державної адміністрації), Комунальне підприємство "Київпастранс"	2021, 2022, 2023	1 000,0	0,0	1 000,0	0,0	0,0	0,0	0,0	0,0	Не виконано	Не передбачено Програмою економічного і соціального розвитку м. Києва на 2021 рік (Розпорядження КМДА № 1350 від 14.06.2021р.)
РЕКОНСТРУКЦІЯ ТРАМВАЙНОЇ ЛІНІЇ З Ж/М ВИГУРІВЩИНА-ТРОЄЩИНА ДО ЗАЛІЗНИЧНОГО ВОКЗАЛУ "ДАРНИЦЯ"	Департамент транспортної інфраструктури виконавчого органу Київської міської ради (Київської міської державної адміністрації), Комунальне підприємство "Київпастранс"	2021, 2022, 2023	5 000,0	0,0	5 000,0	0,0	0,0	0,0	0,0	0,0	Виконано частково	Відповідно до розпорядження КМДА № 1483 від 22.09.2020 р. передбачено виконаня робіт по обєкту: "Реконструкція трамвайної лінії від вул. Милославської до Дарницького залізничного вокзалу в Деснянському районі міста Києва". Бюджетні асигнування передбачені Програмою економічного і соціального розвитку м.

Найменування заходу	Виконавці заходу	Термін виконання (план/факт)	Обсяги фінансування на 2021 рік, (тис. грн.)				Фактичні обсяги фінансування, за звітний період (тис. грн)				Інформація про виконання заходу	Причини невиконання
			Усього	у тому числі: за джерелами:			Усього	у тому числі: за джерелами:				
				державний бюджет	бюджет м.Києва	інші джерела		державний бюджет	бюджет м.Києва	інші джерела		
												Києва на 2021 рік (розпорядження КМДА № 1350 від 14.06.2021 р.) в сумі 545 299,9 тис. грн. Виконуються роботи, які не підлягають фінансуванню та за результатами проведеної тендерної процедури закупівлі укладено Договір підряду № 54.21-3 від 18.05.2021р.; бюджетні зобовязання по договору зареєстровано в органах Казначейства в м. Києві
ВСЬОГО ЗА ЗАВДАННЯМ:			443 794,5	0,0	443 794,5	0,0	0,0	0,0	0,0	0,0		
Завдання: БУДІВНИЦТВО ТРАМВАЙНИХ ЛІНІЙ												
РЕКОНСТРУКЦІЯ ТА БУДІВНИЦТВО ДІЛЯНКИ ТРАМВАЙНОЇ ЛІНІЇ ВІД ВУЛ.ГНАТА ЮРИ ДО ЗАТ	Департамент транспортної інфраструктури виконавчого	2019, 2020, 2021, 2022,	37 000,0	0,0	37 000,0	0,0	0,0	0,0	0,0	0,0	Не виконано	Виконуються роботи, які не підлягають фінансуванню.

Найменування заходу	Виконавці заходу	Термін виконання (план/факт)	Обсяги фінансування на 2021 рік, (тис. грн.)				Фактичні обсяги фінансування, за звітний період (тис. грн)				Інформація про виконання заходу	Причини невиконання
			Усього	у тому числі: за джерелами:			Усього	у тому числі: за джерелами:				
				державний бюджет	бюджет м.Києва	інші джерела		державний бюджет	бюджет м.Києва	інші джерела		
"КИСНЕВИЙ ЗАВОД"	органу Київської міської ради (Київської міської державної адміністрації), Комунальне підприємство "Київпастранс"	2023										Оприлюднено тендерну процедуру закупівлі – на стадії: подання пропозицій учасників тендеру: https://prozorro.gov.ua/tender/UA-2021-06-22-013245-c відповідно до обсягів фінансування передбачених Програмою економічного і соціального розвитку м. Києва на 2021 рік (розпорядження КМДА № 1350 від 14.06.2021р.) в сумі 277 942,8 тис. грн.
БУДІВНИЦТВО ТРАМВАЙНОЇ ЛІНІЇ ВІД ВУЛ. СТАРОВОКЗАЛЬНОЇ ДО СТАНЦІЇ МЕТРОПОЛІТЕНУ «ПАЛАЦ СПОРТУ»	Департамент транспортної інфраструктури виконавчого органу Київської міської ради (Київської міської державної адміністрації),	2020, 2021, 2022, 2023	10 000,0	0,0	10 000,0	0,0	0,0	0,0	0,0	0,0	Не виконано	Бюджетні асигнування передбачені Програмою економічного і соціального розвитку м. Києва на 2021 рік (розпорядження КМДА № 1350

Найменування заходу	Виконавці заходу	Термін виконання (план/факт)	Обсяги фінансування на 2021 рік, (тис. грн.)				Фактичні обсяги фінансування, за звітний період (тис. грн)				Інформація про виконання заходу	Причини невиконання
			Усього	у тому числі: за джерелами:			Усього	у тому числі: за джерелами:				
				державний бюджет	бюджет м.Києва	інші джерела		державний бюджет	бюджет м.Києва	інші джерела		
	Комунальне підприємство "Київпастранс"											від 14.06.2021 р.) в сумі 4 500,0 тис. грн. Виконуються роботи, які не підлягають фінансуванню. Отримання вихідних даних (технічних умов, містобудівних умов та обмежень, геологія/геодезія) для виконання проектних робіт стадії ТЕО (договір № 54.21-6 від 15.06.2021 р.) Рішенням Київської міської ради від 24.06.2021р. №1569/1610 схвалено участь комунального підприємства «Київпастранс» у проєкті «Київська міська мобільність».
БУДІВНИЦТВО ТРАМВАЙНОЇ ПОВОРОТНОЇ КРИВОЇ НА ПЕРЕТИНІ	Департамент транспортної інфраструктури виконавчого	2021, 2022, 2023	5 000,0	0,0	5 000,0	0,0	0,0	0,0	0,0	0,0	Не виконано	Не передбачено Програмою економічного і соціального

Найменування заходу	Виконавці заходу	Термін виконання (план/факт)	Обсяги фінансування на 2021 рік, (тис. грн.)				Фактичні обсяги фінансування, за звітний період (тис. грн)				Інформація про виконання заходу	Причини невиконання
			Усього	у тому числі: за джерелами:			Усього	у тому числі: за джерелами:				
				державний бюджет	бюджет м.Києва	інші джерела		державний бюджет	бюджет м.Києва	інші джерела		
ВУЛ.АВТОЗАВОДСЬКОЇ ТА ВУЛ.ДОБРИНІНСЬКОЇ	органу Київської міської ради (Київської міської державної адміністрації), Комунальне підприємство "Київпастранс"											розвитку м. Києва на 2021 рік (розпорядження КМДА № 1350 від 14.06.2021р.).
БУДІВНИЦТВО ТРАМВАЙНОЇ ЛІНІЇ ВІД ПРОСПЕКТУ ПЕТРА ГРИГОРЕНКА ПО ВУЛИЦІ АННИ АХМАТОВОЇ ТА ДНІПРОВСЬКІЙ НАБЕРЕЖНІЙ ДО СТАНЦІЇ МЕТРО "ОСОКОРКИ"	Департамент транспортної інфраструктури виконавчого органу Київської міської ради (Київської міської державної адміністрації), Комунальне підприємство "Київпастранс"	2020, 2021, 2022, 2023	5 000,0	0,0	5 000,0	0,0	0,0	0,0	0,0	0,0	Не виконано	Не передбачено Програмою економічного і соціального розвитку м. Києва на 2021 рік (розпорядження КМДА № 1350 від 14.06.2021 р.).
БУДІВНИЦТВО ДВУХПУТНОЇ ТРАМВАЙНОЇ ЛІНІЇ ПО ВУЛИЦІ КОПЕРНИКА НА ДІЛЯНЦІ ВІД ВУЛ. ГЛИБОЧИЦЬКОЇ ДО ВУЛ. БЕРДИЧІВСЬКОЇ, З ПЕРЕНЕСЕННЯМ ТРАМВАЙНОЇ ЗУПИНКИ З ВУЛ. ГЛИБОЧИЦЬКОЇ НА ВУЛ. КОПЕРНИКА ТА ВЛАШТУВАННЯ ПОСАДКОВИХ ПЛАТФОРМ ІЗОЛЬОВАНО ВІД ДОРОЖНЬОГО	Департамент транспортної інфраструктури виконавчого органу Київської міської ради (Київської міської державної адміністрації), Комунальне підприємство "Київпастранс"	2020, 2021, 2022, 2023	15 000,0	0,0	15 000,0	0,0	0,0	0,0	0,0	0,0	Не виконано	Не передбачено Програмою економічного і соціального розвитку м. Києва на 2021 рік (розпорядження КМДА № 1350 від 14.06.2021 р.).

Найменування заходу	Виконавці заходу	Термін виконання (план/факт)	Обсяги фінансування на 2021 рік, (тис. грн.)				Фактичні обсяги фінансування, за звітний період (тис. грн)				Інформація про виконання заходу	Причини невиконання
			Усього	у тому числі: за джерелами:			Усього	у тому числі: за джерелами:				
				державний бюджет	бюджет м.Києва	інші джерела		державний бюджет	бюджет м.Києва	інші джерела		
ПОЛОТНА												
ВСЬОГО ЗА ЗАВДАННЯМ:			72 000,0	0,0	72 000,0	0,0	0,0	0,0	0,0	0,0		
Завдання: БУДІВНИЦТВО ТРАНСПОРТНИХ ПЕРЕСАДОЧНИХ ВУЗЛІВ												
КОМПЛЕКСНА РЕКОНСТРУКЦІЯ ТРАМВАЙНОЇ ЛІНІЇ ТА ЗУПИНКИ "КОНТРАКТОВА ПЛОЩА" В МЕЖАХ КОНТРАКТОВОЇ ПЛОЩІ, ВУЛ. КОСТЯНТИНІВСЬКОЇ, ВУЛ. МЕЖИГІРСЬКОЇ, ВУЛ. ВЕРХНІЙ ВАЛ ТА ПІДЗЕМНОГО ПІШОХІДНОГО ПЕРЕХОДУ НА ВУЛ. СПАСЬКІЙ У ПОДІЛЬСЬКОМУ РАЙОНІ МІСТА КИЄВА"	Департамент транспортної інфраструктури виконавчого органу Київської міської ради (Київської міської державної адміністрації), Комунальне підприємство "Київпастранс"	2019, 2020, 2021	87 835,1	0,0	87 835,1	0,0	0,0	0,0	0,0	0,0	Не виконано	Не передбачено Програмою економічного і соціального розвитку м. Києва на 2021 рік (Розпорядження КМДА № 1350 від 14.06.2021р.) Виконуються роботи, які не підлягають фінансуванню. Згідно рішення КМР від 11.04.19 №519/7175 "Про залучення кредиту ЄБРР для реалізації проєкту "Модернізація міського транспорту м.Києва" підтримано залучення кредитних коштів на

Найменування заходу	Виконавці заходу	Термін виконання (план/факт)	Обсяги фінансування на 2021 рік, (тис. грн.)				Фактичні обсяги фінансування, за звітний період (тис. грн)				Інформація про виконання заходу	Причини невиконання
			Усього	у тому числі: за джерелами:			Усього	у тому числі: за джерелами:				
				державний бюджет	бюджет м.Києва	інші джерела		державний бюджет	бюджет м.Києва	інші джерела		
												реалізацію даного обєкту, рішення КМР від 24.10.19 №3/7576"Про затвердження угоди про підготовку кредитного фінансування КП "Київпастранс". Ведуться перемовини з ЄБРР банком щодо складу консультаційної групи впровадження проєкту.
БУДІВНИЦТВО ТРАНСПОРТНОГО ПЕРЕСАДОЧНОГО ВУЗЛА "ЛІСОВА"	Департамент транспортної інфраструктури виконавчого органу Київської міської ради (Київської міської державної адміністрації), Комунальне підприємство "Київпастранс"	2020, 2021, 2022, 2023	4 000,0	0,0	4 000,0	0,0	0,0	0,0	0,0	0,0	Не виконано	Не передбачено Програмою економічного і соціального розвитку м. Києва на 2021 рік (розпорядження КМДА № 1350 від 14.06.2021 р.)
БУДІВНИЦТВО ТРАНСПОРТНОГО ПЕРЕСАДОЧНОГО ВУЗЛА ЛУК'ЯНІВСЬКА ПЛОЩА	Департамент транспортної інфраструктури виконавчого органу	2020, 2021, 2022, 2023	1 500,0	0,0	1 500,0	0,0	0,0	0,0	0,0	0,0	Не виконано	Не передбачено Програмою економічного і соціального розвитку м.

Найменування заходу	Виконавці заходу	Термін виконання (план/факт)	Обсяги фінансування на 2021 рік, (тис. грн.)				Фактичні обсяги фінансування, за звітний період (тис. грн)				Інформація про виконання заходу	Причини невиконання
			Усього	у тому числі: за джерелами:			Усього	у тому числі: за джерелами:				
				державний бюджет	бюджет м.Києва	інші джерела		державний бюджет	бюджет м.Києва	інші джерела		
	Київської міської ради (Київської міської державної адміністрації), Комунальне підприємство "Київпастранс"											Києва на 2021 рік (розпорядження КМДА № 1350 від 14.06.2021 р.)
БУДІВНИЦТВО ТРАНСПОРТНОГО ПЕРЕСАДОЧНОГО ВУЗЛА ДАРНИЦЯ	Департамент транспортної інфраструктури виконавчого органу Київської міської ради (Київської міської державної адміністрації), Комунальне підприємство "Київпастранс"	2021, 2022, 2023	2 500,0	0,0	2 500,0	0,0	0,0	0,0	0,0	0,0	Не виконано	Не передбачено Програмою економічного і соціального розвитку м. Києва на 2021 рік (Розпорядження КМДА № 1350 від 14.06.2021р.)
БУДІВНИЦТВО ТРАНСПОРТНОГО ПЕРЕСАДОЧНОГО ВУЗЛА ЛИБІДСЬКА	Департамент транспортної інфраструктури виконавчого органу Київської міської ради (Київської міської державної адміністрації), Комунальне підприємство "Київпастранс"	2021, 2022, 2023, 2020	1 700,0	0,0	1 700,0	0,0	0,0	0,0	0,0	0,0	Не виконано	Не передбачено Програмою економічного і соціального розвитку м. Києва на 2021 рік (Розпорядження КМДА № 1350 від 14.06.2021р.)
БУДІВНИЦТВО ТРАНСПОРТНОГО	Департамент транспортної	2020, 2021,	3 072,0	0,0	3 072,0	0,0	0,0	0,0	0,0	0,0	Не виконано	Не передбачено Програмою

Найменування заходу	Виконавці заходу	Термін виконання (план/факт)	Обсяги фінансування на 2021 рік, (тис. грн.)				Фактичні обсяги фінансування, за звітний період (тис. грн)				Інформація про виконання заходу	Причини невиконання
			Усього	у тому числі: за джерелами:			Усього	у тому числі: за джерелами:				
				державний бюджет	бюджет м.Києва	інші джерела		державний бюджет	бюджет м.Києва	інші джерела		
ПЕРЕСАДОЧНОГО ВУЗЛА БУЛЬВАР ЛЕПСЕ	інфраструктури виконавчого органу Київської міської ради (Київської міської державної адміністрації), Комунальне підприємство "Київпастранс"	2022, 2023										економічного і соціального розвитку м. Києва на 2021 рік (Розпорядження КМДА № 1350 від 14.06.2021р.)
БУДІВНИЦТВО ТРАНСПОРТНОГО ПЕРЕСАДОЧНОГО ВУЗЛА СІМ'Ї СОСНІНИХ	Департамент транспортної інфраструктури виконавчого органу Київської міської ради (Київської міської державної адміністрації), Комунальне підприємство "Київпастранс"	2020, 2021, 2022, 2023	3 000,0	0,0	3 000,0	0,0	0,0	0,0	0,0	0,0	Не виконано	Не передбачено Програмою економічного і соціального розвитку м. Києва на 2021 рік (Розпорядження КМДА № 1350 від 14.06.2021р.)
БУДІВНИЦТВО ТРАНСПОРТНОГО ПЕРЕСАДОЧНОГО ВУЗЛА НИВКИ	Департамент транспортної інфраструктури виконавчого органу Київської міської ради (Київської міської державної адміністрації), Комунальне підприємство	2021, 2022, 2023	1 000,0	0,0	1 000,0	0,0	0,0	0,0	0,0	0,0	Не виконано	Не передбачено Програмою економічного і соціального розвитку м. Києва на 2021 рік (Розпорядження КМДА № 1350 від 14.06.2021р.)

Найменування заходу	Виконавці заходу	Термін вико-нання (план/факт)	Обсяги фінансування на 2021 рік, (тис. грн.)				Фактичні обсяги фінансування, за звітний період (тис. грн)				Інформація про виконання заходу	Причини невиконання
			Усього	у тому числі: за джерелами:			Усього	у тому числі: за джерелами:				
				держав-ний бюджет	бюджет м.Києва	інші джерела		держав-ний бюджет	бюджет м.Києва	інші джерела		
	"Київпастранс"											
БУДІВНИЦТВО ТРАНСПОРТНОГО ПЕРЕСАДОЧНОГО ВУЗЛА КІЛЬЦЕВА ДОРОГА (автостанція "Теремки")	Департамент транспортної інфраструктури виконавчого органу Київської міської ради (Київської міської державної адміністрації), Комунальне підприємство "Київпастранс"	2021, 2022, 2023	4 000,0	0,0	4 000,0	0,0	0,0	0,0	0,0	0,0	Не виконано	Не передбачено Програмою економічного і соціального розвитку м. Києва на 2021 рік (Розпорядження КМДА № 1350 від 14.06.2021р.)
ВСЬОГО ЗА ЗАВДАННЯМ:			108 607,1	0,0	108 607,1	0,0	0,0	0,0	0,0	0,0		
Завдання: ОНОВЛЕННЯ РУХОМОГО СКЛАДУ ЕЛЕКТРОТРАНСПОРТУ												
ПРИДБАННЯ ТРАМВАЙНИХ ВАГОНІВ	Департамент транспортної інфраструктури виконавчого органу Київської міської ради (Київської міської державної адміністрації), Комунальне підприємство "Київпастранс"	2019, 2020, 2021, 2022, 2023	782 259,0	0,0	782 259,0	0,0	0,0	0,0	0,0	0,0	Не виконано	Бюджетні призначення на 2021 рік не передбачені бюджетом м. Києва, затвердженим рішенням КМР від 24 грудня 2020 року № 24/24 "Про бюджет міста Києва на 2021 рік" (зі змінами).
ПРИДБАННЯ ТРОЛЕЙБУСІВ	Департамент транспортної	2019, 2020,	1 419 042,5	0,0	1 419 042,5	0,0	0,0	0,0	0,0	0,0	Не виконано	Бюджетні призначення на

Найменування заходу	Виконавці заходу	Термін виконання (план/факт)	Обсяги фінансування на 2021 рік, (тис. грн.)				Фактичні обсяги фінансування, за звітний період (тис. грн)				Інформація про виконання заходу	Причини невиконання
			Усього	у тому числі: за джерелами:			Усього	у тому числі: за джерелами:				
				державний бюджет	бюджет м.Києва	інші джерела		державний бюджет	бюджет м.Києва	інші джерела		
	інфраструктури виконавчого органу Київської міської ради (Київської міської державної адміністрації), Комунальне підприємство "Київпастранс"	2021, 2022, 2023										2021 рік не передбачені бюджетом м. Києва, затвердженим рішенням КМР від 24 грудня 2020 року № 24/24 "Про бюджет міста Києва на 2021 рік" (зі змінами).
ПРИДБАННЯ ЕЛЕКТРОБУСІВ	Департамент транспортної інфраструктури виконавчого органу Київської міської ради (Київської міської державної адміністрації), Комунальне підприємство "Київпастранс"	2020, 2021, 2022, 2023	57 500,0	0,0	57 500,0	0,0	0,0	0,0	0,0	0,0	Не виконано	Бюджетні призначення на 2021 рік не передбачені бюджетом м. Києва, затвердженим рішенням КМР від 24 грудня 2020 року № 24/24 "Про бюджет міста Києва на 2021 рік"(зі змінами).
ВСЬОГО ЗА ЗАВДАННЯМ:			2 258 801,5	0,0	2 258 801,5	0,0	0,0	0,0	0,0	0,0		
Завдання: ОНОВЛЕННЯ РУХОМОГО СКЛАДУ АВТОТРАНСПОРТУ												
ПРИДБАННЯ АВТОБУСІВ	Департамент транспортної інфраструктури виконавчого	2019, 2020, 2021, 2022,	526 350,0	0,0	526 350,0	0,0	209 571,7	0,0	209 571,7	0,0	Виконано частково	Відповідно до рішення КМР "Про надання згоди КП

Найменування заходу	Виконавці заходу	Термін виконання (план/факт)	Обсяги фінансування на 2021 рік, (тис. грн.)				Фактичні обсяги фінансування, за звітний період (тис. грн)				Інформація про виконання заходу	Причини невиконання
			Усього	у тому числі: за джерелами:			Усього	у тому числі: за джерелами:				
				державний бюджет	бюджет м.Києва	інші джерела		державний бюджет	бюджет м.Києва	інші джерела		
	органу Київської міської ради (Київської міської державної адміністрації), Комунальне підприємство "Київпастранс"	2023										"Київпастранс на придбання автобусів на умовах фінансового лізингу" від12.03.2020 № 534/8704 та відповідно до договору фінансового лізингу від 22.07.2020 № 1133/2020/Київ ОД-МСБ-ФЛ оплачено 209 571,7 тис грн., та здійснено поставку 39 автобусів. Бюджетні призначення на 2021 рік не передбачені бюджетом м. Києва, затвердженим рішенням КМР від 24 грудня 2020 року № 24/24 "Про бюджет міста Києва на 2021 рік" (зі змінами).

Найменування заходу	Виконавці заходу	Термін виконання (план/факт)	Обсяги фінансування на 2021 рік, (тис. грн.)				Фактичні обсяги фінансування, за звітний період (тис. грн)				Інформація про виконання заходу	Причини невиконання
			Усього	у тому числі: за джерелами:			Усього	у тому числі: за джерелами:				
				державний бюджет	бюджет м.Києва	інші джерела		державний бюджет	бюджет м.Києва	інші джерела		
ВСЬОГО ЗА ЗАВДАННЯМ:			526 350,0	0,0	526 350,0	0,0	209 571,7	0,0	209 571,7	0,0		
Завдання: ЗАБЕЗПЕЧЕННЯ СТАЛОГО ФУНКЦІОНУВАННЯ АВТО ТА ЕЛЕТРОТРАНСПОРТНОГО ГОСПОДАРСТВА												
РЕСТАВРАЦІЯ З ПРИСТОСУВАННЯМ ДО УМОВ СУЧАСНОГО ВИКОРИСТАННЯ СПОРУДИ КИЇВСЬКОГО ФУНІКУЛЕРА (МИХАЙЛІВСЬКОГО МЕХАНІЧНОГО ПІДЙОМУ) НА ВУЛ. ПЕТРА САГАЙДАЧНОГО, 3 У ПОДІЛЬСЬКОМУ РАЙОНІ МІСТА КИЄВА	Департамент транспортної інфраструктури виконавчого органу Київської міської ради (Київської міської державної адміністрації), Комунальне підприємство "Київпастранс"	2019, 2020, 2021	241 651,5	0,0	241 651,5	0,0	0,0	0,0	0,0	0,0	Не виконано	Бюджетні асигнування передбачені Програмою економічного і соціального розвитку м. Києва на 2021 рік (розпорядження КМДА № 1350 від 14.06.2021 р.) в сумі 3 000,0 тис. грн. Виконуються роботи, які не підлягають фінансуванню. Оголошено тендерну процедуру закупівлі щодо «Постачання 2 нових кабін фунікулеру для перевезення пасажирів, обладнання до них та супутніх послуг», відповідно до Фінансової

Найменування заходу	Виконавці заходу	Термін виконання (план/факт)	Обсяги фінансування на 2021 рік, (тис. грн.)				Фактичні обсяги фінансування, за звітний період (тис. грн)				Інформація про виконання заходу	Причини невиконання
			Усього	у тому числі: за джерелами:			Усього	у тому числі: за джерелами:				
				державний бюджет	бюджет м.Києва	інші джерела		державний бюджет	бюджет м.Києва	інші джерела		
												угоди між Україною та Європейським інвестиційним банком, ратифікованої Законом України від 12.04.2017р. № 2009-VIII. Учасникам тендеру надаються роз'яснення щодо змісту тендерної документації. Кінцевий термін подання тендерних пропозицій заплановано на липень 2021 р.
РЕКОНСТРУКЦІЯ (ТЕХНІЧНЕ ПЕРЕОСНАЩЕННЯ) ТЯГОВИХ ПІДСТАНЦІЙ	Департамент транспортної інфраструктури виконавчого органу Київської міської ради (Київської міської державної адміністрації), Комунальне підприємство "Київпастранс"	2020, 2021, 2022	5 000,0	0,0	5 000,0	0,0	0,0	0,0	0,0	0,0	Не виконано	Не передбачено Програмою економічного і соціального розвитку м. Києва на 2021 рік (Розпорядження КМДА № 1350 від 14.06.2021р.)
ВЛАШТУВАННЯ ШУМОЗАХИСНИХ	Департамент транспортної	2020, 2021,	1 000,0	0,0	1 000,0	0,0	0,0	0,0	0,0	0,0	Не виконано	Не передбачено Програмою

Найменування заходу	Виконавці заходу	Термін виконання (план/факт)	Обсяги фінансування на 2021 рік, (тис. грн.)				Фактичні обсяги фінансування, за звітний період (тис. грн)				Інформація про виконання заходу	Причини невиконання
			Усього	у тому числі: за джерелами:			Усього	у тому числі: за джерелами:				
				державний бюджет	бюджет м.Києва	інші джерела		державний бюджет	бюджет м.Києва	інші джерела		
ПРИСТРОЇВ ВІД ВУЛ. МИЛОСЛАВСЬКОЇ ПО ВУЛ.ЗАКРАЄВСЬКОГ8О ДО ВУЛ.ДРАЙЗЕРА	інфраструктури виконавчого органу Київської міської ради (Київської міської державної адміністрації), Комунальне підприємство "Київпастранс"	2022, 2023										економічного і соціального розвитку м. Києва на 2021 рік (Розпорядження КМДА № 1350 від 14.06.2021р.)
БУДІВНИЦТВО ТРАМВАЙНО-ТРОЛЕЙБУСНОГО ДЕПО ПО ВУЛ. МИЛОСЛАВСЬКІЙ	Департамент транспортної інфраструктури виконавчого органу Київської міської ради (Київської міської державної адміністрації), Комунальне підприємство "Київпастранс"	2020, 2021, 2022, 2023	5 463,0	0,0	5 463,0	0,0	0,0	0,0	0,0	0,0	Не виконано	Не передбачено Програмою економічного і соціального розвитку м. Києва на 2021 рік (Розпорядження КМДА № 1350 від 14.06.2021р.)
ПРИДБАННЯ СПЕЦІАЛІЗОВАНОЇ ТЕХНІКИ	Департамент транспортної інфраструктури виконавчого органу Київської міської ради (Київської міської державної адміністрації), Комунальне підприємство	2020, 2021, 2022, 2023	59 021,5	0,0	59 021,5	0,0	0,0	0,0	0,0	0,0	Не виконано	Не передбачено Програмою економічного і соціального розвитку м. Києва на 2021 рік (Розпорядження КМДА № 1350 від 14.06.2021р.)

Найменування заходу	Виконавці заходу	Термін виконання (план/факт)	Обсяги фінансування на 2021 рік, (тис. грн.)				Фактичні обсяги фінансування, за звітний період (тис. грн)				Інформація про виконання заходу	Причини невиконання
			Усього	у тому числі: за джерелами:			Усього	у тому числі: за джерелами:				
				державний бюджет	бюджет м.Києва	інші джерела		державний бюджет	бюджет м.Києва	інші джерела		
	"Київпастранс"											
КАПІТАЛЬНІ РЕМОНТИ	Департамент транспортної інфраструктури виконавчого органу Київської міської ради (Київської міської державної адміністрації), Комунальне підприємство "Київпастранс"	2019, 2020, 2021, 2022, 2023	125 319,3	0,0	125 319,3	0,0	0,0	0,0	0,0	0,0	Не виконано	ПЕСР м. Києва на 2021 рік затвердженим розпорядження м КМДА від 13.04.2021р. № 863 передбачені бюджетні асигнування з міського бюджету в сумі 49 000,0 тис. грн. Виконуються роботи, які не підлягають фінансуванню. За результатами тендерної процедури закупівлі укладено Договори підряду на виконання робіт та в кінці червня 2021 року зареєстровано бюджетні зобовязання в органах Казначейства в м. Києві, відповідно до затвердженого адресного

Найменування заходу	Виконавці заходу	Термін виконання (план/факт)	Обсяги фінансування на 2021 рік, (тис. грн.)				Фактичні обсяги фінансування, за звітний період (тис. грн)				Інформація про виконання заходу	Причини невиконання
			Усього	у тому числі: за джерелами:			Усього	у тому числі: за джерелами:				
				державний бюджет	бюджет м.Києва	інші джерела		державний бюджет	бюджет м.Києва	інші джерела		
												обєктів з капітального ремонту.
ВСЬОГО ЗА ЗАВДАННЯМ:			437 455,3	0,0	437 455,3	0,0	0,0	0,0	0,0	0,0		
Завдання: ПІДВИЩЕННЯ КОМФОРТНОСТІ ТА БЕЗПЕКИ ЗУПИНОК ГРОМАДСЬКОГО ТРАНСПОРТУ, ТЕРИТОРІЇ ТА ОБ'ЄКТІВ ТРАНСПОРТНО-ПЕРЕСАДОЧНИХ ВУЗЛІВ												
ОБЛАШТУВАННЯ ЗАСОБАМИ ПАСИВНОГО ЗАХИСТУ ЗУПИНКИ ГРОМАДСЬКОГО ТРАНСПОРТУ ТА ПІДХОДИ ДО ПІШОХІДНИХ ПЕРЕХОДІВ	Департамент транспортної інфраструктури виконавчого органу Київської міської ради (Київської міської державної адміністрації), Комунальне підприємство "Київпастранс"	2020, 2021, 2022, 2023	115,0	0,0	0,0	115,0	0,0	0,0	0,0	0,0	Не виконано	Не передбачено Програмою економічного і соціального розвитку м. Києва на 2021 рік, розпорядження КМДА № 1350 від 14.06.2021 р.
ВСЬОГО ЗА ЗАВДАННЯМ:			115,0	0,0	0,0	115,0	0,0	0,0	0,0	0,0		
Завдання: СТВОРЕННЯ ЄДИНОГО ДИСПЕТЧЕРСЬКОГО ЦЕНТРУ КЕРУВАННЯ КОМУНАЛЬНИМ ТРАНСПОРТОМ												
СТВОРЕННЯ ЄДИНОГО ДИСПЕТЧЕРСЬКОГОО ЦЕНТРУ КЕРУВАННЯ КОМУНАЛЬНИМ ТРАНСПОРТОМ	Департамент транспортної інфраструктури виконавчого органу Київської міської ради (Київської	2020, 2021, 2022, 2023	253,0	0,0	253,0	0,0	0,0	0,0	0,0	0,0	Не виконано	Роботи з проектування Єдиного диспетчерського центру моніторингу роботи транспорту та

Найменування заходу	Виконавці заходу	Термін виконання (план/факт)	Обсяги фінансування на 2021 рік, (тис. грн.)				Фактичні обсяги фінансування, за звітний період (тис. грн)				Інформація про виконання заходу	Причини невиконання
			Усього	у тому числі: за джерелами:			Усього	у тому числі: за джерелами:				
				державний бюджет	бюджет м.Києва	інші джерела		державний бюджет	бюджет м.Києва	інші джерела		
	міської державної адміністрації), Комунальне підприємство "Київпастранс"											збору інформації здійснює Департамент інформаційно-комунікаційних технологій.
ВСЬОГО ЗА ЗАВДАННЯМ:			253,0	0,0	253,0	0,0	0,0	0,0	0,0	0,0		
Завдання: ЗАБЕЗПЕЧЕННЯ БУДІВНИЦТВА НОВИХ ТА РОЗВИТОК ІСНУЮЧИХ ЛІНІЇ МЕТРОПОЛІТЕНУ												
БУДІВНИЦТВО ПОДІЛЬСЬКО-ВИГУРІВСЬКОЇ ЛІНІЇ КИЇВСЬКОГО МЕТРОПОЛІТЕНУ ВІД КІЛЬЦЕВОЇ ДОРОГИ НА ЖИТЛОВИЙ МАСИВ ВИГУРІВЩИНА-ТРОЄЩИНА З ДВОМА ЕЛЕКТРОДЕПО	Департамент транспортної інфраструктури виконавчого органу Київської міської ради (Київської міської державної адміністрації), Комунальне підприємство "Київський метрополітен"	2020, 2021, 2022, 2023	3 525 221,0	0,0	3 525 221,0	0,0	0,0	0,0	0,0	0,0	Не виконано	ПЕСР м. Києва на 2021 рік передбачені бюджетні асигнування з міського бюджету затвердженим розпорядженням м КМР КМДА від 14.06.2021 № 1350 в сумі 30 000,0 тис. грн (проєктні роботи). Для прискорення початку реалізації заходу підготовлено від 28.04.2021 № 1105-пр проєкт розпорядження виконавчого

Найменування заходу	Виконавці заходу	Термін виконання (план/факт)	Обсяги фінансування на 2021 рік, (тис. грн.)				Фактичні обсяги фінансування, за звітний період (тис. грн)				Інформація про виконання заходу	Причини невиконання
			Усього	у тому числі: за джерелами:			Усього	у тому числі: за джерелами:				
				державний бюджет	бюджет м.Києва	інші джерела		державний бюджет	бюджет м.Києва	інші джерела		
												органу КМР КМДА «Про внесення змін до розпорядження Київської міської державної адміністрації від 20.07.2004 № 1312 «Про будівництво Подільсько–Вигурівської лінії Київського метрополітену від Кільцевої дороги на житловий масив Вигурівщина–Троєщина з двома електродепо» з внесенням змін стосовно зменшення протяжності і кошторисної вартості будівництва об'єкта та приведення найменування об'єкта з урахуванням чинного Генерального плану м.Києва.

Найменування заходу	Виконавці заходу	Термін виконання (план/факт)	Обсяги фінансування на 2021 рік, (тис. грн.)				Фактичні обсяги фінансування, за звітний період (тис. грн)				Інформація про виконання заходу	Причини невиконання
			Усього	у тому числі: за джерелами:			Усього	у тому числі: за джерелами:				
				державний бюджет	бюджет м.Києва	інші джерела		державний бюджет	бюджет м.Києва	інші джерела		
БУДІВНИЦТВО ДІЛЬНИЦІ СИРЕЦЬКО-ПЕЧЕРСЬКОЇ ЛІНІЇ МЕТРОПОЛІТЕНУ ВІД СТАНЦІЇ "СИРЕЦЬ" НА ЖИТЛОВИЙ МАСИВ ВИНОГРАДАР З ЕЛЕКТРОДЕПО У ПОДІЛЬСЬКОМУ РАЙОНІ	Департамент транспортної інфраструктури виконавчого органу Київської міської ради (Київської міської державної адміністрації), Комунальне підприємство "Київський метрополітен"	2019, 2020, 2021, 2022, 2023	2 142 986,3	0,0	2 142 986,3	0,0	6 778,0	0,0	6 778,0	0,0	Виконано частково	Бюджетні асигнування передбачені ПЕСР м. Києва на 2021 рік (розпорядження КМДА № 1350 від 14.06.2021 р.) в сумі 1 581 993,1 тис. грн.Підрядник АТ «Київметробуд», відповідно до договору будівельного підряду від 20.11.2018 № 744-ДБМ-18, продовжує виконання будівельних робіт. На будівельному майданчику № 214 в районі МЦК продовжуються роботи по спорудженню правого перегінного тунелю механізованим тунелепрохідницьким комплексом «Herrenknecht», від станції

Найменування заходу	Виконавці заходу	Термін вико-нання (план/факт)	Обсяги фінансування на 2021 рік, (тис. грн.)				Фактичні обсяги фінансування, за звітний період (тис. грн)				Інформація про виконання заходу	Причини невиконання
			Усього	у тому числі: за джерелами:			Усього	у тому числі: за джерелами:				
				держав-ний бюджет	бюджет м.Києва	інші джерела		держав-ний бюджет	бюджет м.Києва	інші джерела		
												«Мостицька» в напрямку станції «Сирець» з монтажем кілець збірної секційної залізобетонної оправи, зовнішнім діаметром 6,1м. На звітню дату споруджено 1068 м правого перегінного тунелю. Продовжуютьс я роботи з винесення міських інженерних мереж за межі метрополітену. На будівельному майданчику № 212біс продовжується виготовлення арматурних каркасів та виконуються роботи з улаштування огороджуючих конструкцій методом «стіна в ґрунті» із використанням

Найменування заходу	Виконавці заходу	Термін виконання (план/факт)	Обсяги фінансування на 2021 рік, (тис. грн.)				Фактичні обсяги фінансування, за звітний період (тис. грн)				Інформація про виконання заходу	Причини невиконання
			Усього	у тому числі: за джерелами:			Усього	у тому числі: за джерелами:				
				державний бюджет	бюджет м.Києва	інші джерела		державний бюджет	бюджет м.Києва	інші джерела		
												установки «Casagrande» та бентонітової станції. ТОВ «Київметропроект» продовжує розробку робочої документації відповідно до укладеного договору від 13.10.2016 № 08/16-КМП. Виконані проєктні роботи стадії «Р» з міського бюджету отримано та освоєно 1 523,2 тис. грн. ДП «Науково-дослідний інститут будівельного виробництва» відповідно до укладеного договору від 22.05.2020 № 337-ДБМ проводить роботи з науко-технічного супроводу будівництва. За звітний період за виконані роботи з

Найменування заходу	Виконавці заходу	Термін виконання (план/факт)	Обсяги фінансування на 2021 рік, (тис. грн.)				Фактичні обсяги фінансування, за звітний період (тис. грн)				Інформація про виконання заходу	Причини невиконання
			Усього	у тому числі: за джерелами:			Усього	у тому числі: за джерелами:				
				державний бюджет	бюджет м.Києва	інші джерела		державний бюджет	бюджет м.Києва	інші джерела		
												міського бюджету отримано та освоєно 5 254,8 тис. грн. У зв'язку з поширенням гострої респіраторної хвороби COVID-19, спричиненої коронавірусом SARS-CoV-2 та оголошенням Урядом України карантину по всій території з продовженням терміну його дії, склалась складна ситуація з вирішенням питань з контрагентами, як не резидентами, так і резидентами України, а також із залученням робочої сили для виконанням робіт підрядними організаціями,

Найменування заходу	Виконавці заходу	Термін виконання (план/факт)	Обсяги фінансування на 2021 рік, (тис. грн.)				Фактичні обсяги фінансування, за звітний період (тис. грн)				Інформація про виконання заходу	Причини невиконання
			Усього	у тому числі: за джерелами:			Усього	у тому числі: за джерелами:				
				державний бюджет	бюджет м.Києва	інші джерела		державний бюджет	бюджет м.Києва	інші джерела		
												що призводить до зниження темпів будівництва і виконання капітальних вкладень.
БУДІВНИЦТВО ДІЛЬНИЦІ КУРЕНІВСЬКО-ЧЕРВОНОАРМІЙСЬКОЇ ЛІНІЇ МЕТРОПОЛІТЕНУ ВІД СТАНЦІЇ "ІПОДРОМ" В НАПРЯМКУ Ж/ М "ТЕРЕМКИ-ІІ" ДО ВУЛ. ДМИТРА ЛУЦЕНКА (ВУЛ.КРЕЙСЕРА "АВРОРА") У ГОЛОСІЇВСЬКОМУ РАЙОНІ М.КИЄВА	Департамент транспортної інфраструктури виконавчого органу Київської міської ради (Київської міської державної адміністрації), Комунальне підприємство "Київський метрополітен"	2020, 2021, 2022, 2023	108 532,2	0,0	108 532,2	0,0	0,0	0,0	0,0	0,0	Не виконано	Бюджетні призначення на даний захід не передбачені бюджетом м. Києва на 2021 рік, затвердженим рішенням Київської міської ради від 24.12.2020 № 24/24 "Про бюджет міста Києва на 2021 рік"(зі змінами).
БУДІВНИЦТВО ДІЛЬНИЦІ СВЯТОШИНСЬКО-БРОВАРСЬКОЇ ЛІНІЇ КИЇВСЬКОГО МЕТРОПОЛІТЕНУ ВІД СТАНЦІЇ "СВЯТОШИН" ДО СТАНЦІЇ "НОВОБІЛИЧІ" ІЗ ЗВОРОТНИМ ЕЛЕКТРОДЕПО "НОВОБІЛИЧІ"	Департамент транспортної інфраструктури виконавчого органу Київської міської ради (Київської міської державної адміністрації),	2020, 2021, 2022, 2023	716 072,4	0,0	716 072,4	0,0	0,0	0,0	0,0	0,0	Не виконано	Бюджетні призначення на даний захід не передбачені бюджетом м. Києва на 2021 рік, затвердженим рішенням Київської міської ради від

Найменування заходу	Виконавці заходу	Термін виконання (план/факт)	Обсяги фінансування на 2021 рік, (тис. грн.)				Фактичні обсяги фінансування, за звітний період (тис. грн)				Інформація про виконання заходу	Причини невиконання
			Усього	у тому числі: за джерелами:			Усього	у тому числі: за джерелами:				
				державний бюджет	бюджет м.Києва	інші джерела		державний бюджет	бюджет м.Києва	інші джерела		
	Комунальне підприємство "Київський метрополітен"											24.12.2020 № 24/24 "Про бюджет міста Києва на 2021 рік" (зі змінами).
БУДІВНИЦТВО ДІЛЬНИЦІ СИРЕЦЬКО-ПЕЧЕРСЬКОЇ ЛІНІЇ МЕТРОПОЛІТЕНУ В М. КИЄВІ ВІД СТАНЦІЇ "ХАРКІВСЬКА" ДО ХАРКІВСЬКОЇ ПЛОЩІ З ЕЛЕКТРОДЕПО "ХАРКІВСЬКЕ" (ІІ ЧЕРГА ЕЛЕКТРОДЕПО)	Департамент транспортної інфраструктури виконавчого органу Київської міської ради (Київської міської державної адміністрації), Комунальне підприємство "Київський метрополітен"	2020, 2021, 2022, 2023	207 072,1	0,0	207 072,1	0,0	0,0	0,0	0,0	0,0	Не виконано	Бюджетні призначення на даний захід не передбачені бюджетом м. Києва на 2021 рік, затвердженим рішенням Київської міської ради від 24.12.2020 № 24/24 "Про бюджет міста Києва на 2021 рік" (зі змінами).
ВСЬОГО ЗА ЗАВДАННЯМ:			6 699 884,0	0,0	6 699 884,0	0,0	6 778,0	0,0	6 778,0	0,0		
Завдання: ЗАБЕЗПЕЧЕННЯ РОЗВИТКУ ІСНУЮЧИХ СТАНЦІЙ МЕТРОПОЛІТЕНУ												
БУДІВНИЦТВО СТАНЦІЙНОГО КОМПЛЕКСУ "ЛЬВІВСЬКА БРАМА" З БУДІВНИЦТВОМ ВХОДУ	Департамент транспортної інфраструктури виконавчого органу Київської міської ради (Київської міської	2020, 2021, 2022	518 882,3	0,0	518 882,3	0,0	0,0	0,0	0,0	0,0	Не виконано	Бюджетні призначення на даний захід не передбачені бюджетом м. Києва на 2021 рік, затвердженим рішенням

Найменування заходу	Виконавці заходу	Термін виконання (план/факт)	Обсяги фінансування на 2021 рік, (тис. грн.)				Фактичні обсяги фінансування, за звітний період (тис. грн)				Інформація про виконання заходу	Причини невиконання
			Усього	у тому числі: за джерелами:			Усього	у тому числі: за джерелами:				
				державний бюджет	бюджет м.Києва	інші джерела		державний бюджет	бюджет м.Києва	інші джерела		
	державної адміністрації), Комунальне підприємство "Київський метрополітен"											Київської міської ради від 24.12.2020 № 24/24 "Про бюджет міста Києва на 2021 рік" (зі змінами).
БУДІВНИЦТВО ДРУГОГО ВХОДУ НА СТАНЦІЮ МЕТРОПОЛІТЕНУ "ВОКЗАЛЬНА" СВЯТОШИНО-БРОВАРСЬКОЇ ЛІНІЇ	Департамент транспортної інфраструктури виконавчого органу Київської міської ради (Київської міської державної адміністрації), Комунальне підприємство "Київський метрополітен"	2020, 2021, 2022	171 082,5	0,0	171 082,5	0,0	0,0	0,0	0,0	0,0	Не виконано	Бюджетні призначення на даний захід не передбачені бюджетом м. Києва на 2021 рік, затвердженим рішенням Київської міської ради від 24.12.2020 № 24/24 "Про бюджет міста Києва на 2021 рік" (зі змінами).
БУДІВНИЦТВО ДРУГОГО ПЕРЕСАДОЧНОГО ВУЗЛА МІЖ СТАНЦІЯМИ "ЗОЛОТІ ВОРОТА" ТА "ТЕАТРАЛЬНА"	Департамент транспортної інфраструктури виконавчого органу Київської міської ради (Київської міської державної адміністрації), Комунальне підприємство "Київський	2020, 2021, 2022, 2023	4 126,4	0,0	4 126,4	0,0	0,0	0,0	0,0	0,0	Не виконано	Бюджетні призначення на даний захід не передбачені бюджетом м. Києва на 2021 рік, затвердженим рішенням Київської міської ради від 24.12.2020 № 24/24 "Про бюджет міста

Найменування заходу	Виконавці заходу	Термін вико-нання (план/ факт)	Обсяги фінансування на 2021 рік, (тис. грн.)				Фактичні обсяги фінансування, за звітний період (тис. грн)				Інформація про виконання заходу	Причини невиконання
			Усього	у тому числі: за джерелами:			Усього	у тому числі: за джерелами:				
				держав-ний бюджет	бюджет м.Києва	інші джерела		держав-ний бюджет	бюджет м.Києва	інші джерела		
	метрополітен"											Києва на 2021 рік" (зі змінами, внесеними рішенням КМР від 22.04.2021 №574/615).
ВСЬОГО ЗА ЗАВДАННЯМ:			694 091,2	0,0	694 091,2	0,0	0,0	0,0	0,0	0,0		
Завдання: ЯКІСНЕ ОНОВЛЕННЯ РУХОМОГО СКЛАДУ ГРОМАДСЬКОГО ТРАНСПОРТУ												
ОНОВЛЕННЯ РУХОМОГО СКЛАДУ	Департамент транспортної інфраструктури виконавчого органу Київської міської ради (Київської міської державної адміністрації), Комунальне підприємство "Київський метрополітен"	2020, 2021, 2022, 2023	224 250,0	0,0	224 250,0	0,0	0,0	0,0	0,0	0,0	Не виконано	Бюджетні призначення на даний захід не передбачені бюджетом м. Києва на 2021 рік, затвердженим рішенням Київської міської ради від 24.12.2020 № 24/24 "Про бюджет міста Києва на 2021 рік" (зі змінами).
ВСЬОГО ЗА ЗАВДАННЯМ:			224 250,0	0,0	224 250,0	0,0	0,0	0,0	0,0	0,0		
Завдання: ЕКСПЛУАТАЦІЙНА ДІЯЛЬНІСТЬ ТА ЗАБЕЗПЕЧЕННЯ СТАЛОГО ФУНКЦІОНУВАННЯ												
ХІМІЧНЕ ЗАКРІПЛЕННЯ	Департамент	2020,	23 781,3	0,0	23 781,3	0,0	0,0	0,0	0,0	0,0	Не виконано	Бюджетні

Найменування заходу	Виконавці заходу	Термін виконання (план/факт)	Обсяги фінансування на 2021 рік, (тис. грн.)				Фактичні обсяги фінансування, за звітний період (тис. грн)				Інформація про виконання заходу	Причини невиконання
			Усього	у тому числі: за джерелами:			Усього	у тому числі: за джерелами:				
				державний бюджет	бюджет м.Києва	інші джерела		державний бюджет	бюджет м.Києва	інші джерела		
ГРУНТІВ НА ОКРЕМИХ ДІЛЯНКАХ СИРЕЦЬКО-ПЕЧЕРСЬКОЇ ТА КУРЕНІВСЬКО-ЧЕРВОНОАРМІЙСЬКОЇ ЛІНІЙ КИЇВСЬКОГО МЕТРОПОЛІТЕНУ.	транспортної інфраструктури виконавчого органу Київської міської ради (Київської міської державної адміністрації), Комунальне підприємство "Київський метрополітен"	2021, 2022										призначення на даний захід не передбачені бюджетом м. Києва на 2021 рік, затвердженим рішенням Київської міської ради від 24.12.2020 № 24/24 "Про бюджет міста Києва на 2021 рік" (зі змінами).
РЕКОНСТРУКЦІЯ СИСТЕМИ АВТОМАТИЧНОЇ ПОЖЕЖНОЇ СИГНАЛІЗАЦІЇ НА ОБ"ЄКТАХ МЕТРОПОЛІТЕНУ З ОСНАЩЕННЯМ СИСТЕМАМИ ПРОТИПОЖЕЖНОГО ЗАХИСТУ ЕСКАЛАТОРНИХ КОМПЛЕКСІВ СТАНЦІЙ.	Департамент транспортної інфраструктури виконавчого органу Київської міської ради (Київської міської державної адміністрації), Комунальне підприємство "Київський метрополітен"	2020, 2021, 2022	39 000,0	0,0	39 000,0	0,0	0,0	0,0	0,0	0,0	Не виконано	Програмою економічного і соціального розвитку м. Києва на 2021 рік розпорядження м КМДА від 14.06.2021 № 1350 передбачені бюджетні асигнування з міського бюджету в сумі 15 818,3 тис. грн. У зв'язку зі зміною чинних нормативно-правових та нормативних актів України, вартості

Найменування заходу	Виконавці заходу	Термін вико-нання (план/факт)	Обсяги фінансування на 2021 рік, (тис. грн.)				Фактичні обсяги фінансування, за звітний період (тис. грн)				Інформація про виконання заходу	Причини невиконання
			Усього	у тому числі: за джерелами:			Усього	у тому числі: за джерелами:				
				держав-ний бюджет	бюджет м.Києва	інші джерела		держав-ний бюджет	бюджет м.Києва	інші джерела		
												кошторисної заробітної плати (рішення Київської міської ради від 20.12.2018 № 485/6536), із розробником проєкту ТОВ "Інженерні системи України" згідно з договором від 02.02.2021 № 36-Ш-21 та додатковою угодою від 22.02.2021 № 1 виконано коригування існуючої проєктно-кошторисної документації (акт від 19.03.2021 № 4), проведено експертизу ДП "Укрдержбудекспертиза" (експертний звіт від 19.05.2021 № 00-0134/01-21). Перезатверджено робочий проєкт наказом КП "Київський метрополітен"

Найменування заходу	Виконавці заходу	Термін вико-нання (план/факт)	Обсяги фінансування на 2021 рік, (тис. грн.)				Фактичні обсяги фінансування, за звітний період (тис. грн)				Інформація про виконання заходу	Причини невиконання
			Усього	у тому числі: за джерелами:			Усього	у тому числі: за джерелами:				
				держав-ний бюджет	бюджет м.Києва	інші джерела		держав-ний бюджет	бюджет м.Києва	інші джерела		
												від 16.06.2021 № 150-Н та розміщено на Prozorro оголошення на закупівлю робіт "Реконструкція системи автоматичної пожежної сигналізації на об'єктах метрополітену з оснащенням системами протипожежного захисту ескалаторних комплексів станцій («Берестейська», «Олімпійська», «Почайна»), код 45343000-3 за ДК 021:2015 «Встановлення протипожежного обладнання» 29.06.2021 UA-2021-06-29-006623-c, аукціон 05.08.2021. Фінансування з міського бюджету у 2021 році не проводилось.

Найменування заходу	Виконавці заходу	Термін виконання (план/факт)	Обсяги фінансування на 2021 рік, (тис. грн.)				Фактичні обсяги фінансування, за звітний період (тис. грн)				Інформація про виконання заходу	Причини невиконання
			Усього	у тому числі: за джерелами:			Усього	у тому числі: за джерелами:				
				державний бюджет	бюджет м.Києва	інші джерела		державний бюджет	бюджет м.Києва	інші джерела		
ПРИДБАННЯ СПЕЦІАЛЬНОЇ ТЕХНІКИ *(СПЕЦІАЛЬНА КОЛІЙНА МАШИНА MUV-69MT-002).	Департамент транспортної інфраструктури виконавчого органу Київської міської ради (Київської міської державної адміністрації), Комунальне підприємство "Київський метрополітен"	2020, 2021, 2022	12 650,0	0,0	12 650,0	0,0	0,0	0,0	0,0	0,0	Не виконано	Бюджетні призначення на даний захід не передбачені бюджетом м. Києва на 2021 рік, затвердженим рішенням Київської міської ради від 24.12.2020 № 24/24 "Про бюджет міста Києва на 2021 рік" (зі змінами).
КОМПЛЕКСНА РЕКОНСТРУКЦІЯ ЕСКАЛАТОРНИХ КОМПЛЕКСІВ МЕТРОПОЛІТЕНУ ІЗ ЗАМІНОЮ ЕСКАЛАТОРІВ НА СУЧАСНІ	Департамент транспортної інфраструктури виконавчого органу Київської міської ради (Київської міської державної адміністрації), Комунальне підприємство "Київський метрополітен"	2020, 2021	103 500,0	0,0	103 500,0	0,0	0,0	0,0	0,0	0,0	Не виконано	Бюджетні призначення на даний захід не передбачені бюджетом м. Києва на 2021 рік, затвердженим рішенням Київської міської ради від 24.12.2020 № 24/24 "Про бюджет міста Києва на 2021 рік" (зі змінами).
БУДІВНИЦТВО КАБЕЛЬНИХ ЛІНІЙ ЗОВНІШНЬОГО ЕЛЕКТРОПОСТАЧАННЯ НА СУМІЩЕНИХ	Департамент транспортної інфраструктури виконавчого органу	2020, 2021, 2022	21 730,0	0,0	21 730,0	0,0	0,0	0,0	0,0	0,0	Не виконано	Бюджетні призначення на даний захід не передбачені бюджетом м.

Найменування заходу	Виконавці заходу	Термін виконання (план/факт)	Обсяги фінансування на 2021 рік, (тис. грн.)				Фактичні обсяги фінансування, за звітний період (тис. грн)				Інформація про виконання заходу	Причини невиконання
			Усього	у тому числі: за джерелами:			Усього	у тому числі: за джерелами:				
				державний бюджет	бюджет м.Києва	інші джерела		державний бюджет	бюджет м.Києва	інші джерела		
ТЯГОВОЗНИЖУВАЛЬНИХ ПІДСТАНЦІЯХ З БУДІВНИЦТВОМ ВВОДІВ (Куренівсько-Червоноармійська лінія).	Київської міської ради (Київської міської державної адміністрації), Комунальне підприємство "Київський метрополітен"											Києва на 2021 рік, затвердженим рішенням Київської міської ради від 24.12.2020 № 24/24 "Про бюджет міста Києва на 2021 рік" (зі змінами).
БІДІВНИЦТВО МАЙСТЕРЕНЬ ПО РЕМОНТУ ЕСКАЛАТОРІВ КП"КИЇВСЬКИЙ МЕТРОПОЛІТЕН" ПО ВУЛ.ОЗЕРНІЙ В М.КИЄВІ	Департамент транспортної інфраструктури виконавчого органу Київської міської ради (Київської міської державної адміністрації), Комунальне підприємство "Київський метрополітен"	2020, 2021, 2022, 2023	559 497,4	0,0	559 497,4	0,0	0,0	0,0	0,0	0,0	Не виконано	Бюджетні призначення на даний захід не передбачені бюджетом м. Києва на 2021 рік, затвердженим рішенням Київської міської ради від 24.12.2020 № 24/24 "Про бюджет міста Києва на 2021 рік" (зі змінами).
КАПІТАЛЬНІ РЕМОНТИ	Департамент транспортної інфраструктури виконавчого органу Київської міської ради (Київської міської державної	2019, 2020, 2021, 2022, 2023	171 330,7	0,0	171 330,7	0,0	0,0	0,0	0,0	0,0	Не виконано	Бюджетні призначення на даний захід не передбачені бюджетом м. Києва на 2021 рік, затвердженим рішенням Київської

Найменування заходу	Виконавці заходу	Термін виконання (план/факт)	Обсяги фінансування на 2021 рік, (тис. грн.)				Фактичні обсяги фінансування, за звітний період (тис. грн)				Інформація про виконання заходу	Причини невиконання
			Усього	у тому числі: за джерелами:			Усього	у тому числі: за джерелами:				
				державний бюджет	бюджет м.Києва	інші джерела		державний бюджет	бюджет м.Києва	інші джерела		
	адміністрації), Комунальне підприємство "Київський метрополітен"											міської ради від 24.12.2020 № 24/24 "Про бюджет міста Києва на 2021 рік" (зі змінами).
ВСЬОГО ЗА ЗАВДАННЯМ:			931 489,4	0,0	931 489,4	0,0	0,0	0,0	0,0	0,0		
Завдання: РЕКОНСТРУКЦІЯ ВУЛИЧНО-ШЛЯХОВОЇ МЕРЕЖІ МІСТА ТА ШТУЧНИХ СПОРУД												
РЕКОНСТРУКЦІЯ ДОРОГИ КИЇВ-ГОСТОМЕЛЬ	Департамент транспортної інфраструктури виконавчого органу Київської міської ради (Київської міської державної адміністрації), Комунальна корпорація "Київавтодор"	2021, 2022	52 392,5	0,0	52 392,5	0,0	0,0	0,0	0,0	0,0	Не виконано	Бюджетні призначення на даний захід не передбачені бюджетом м. Києва на 2021 рік, затвердженим рішенням КМР від 24.12.2020 № 24/24 "Про бюджет міста Києва на 2021 рік" (зі змінами).
РЕКОНСТРУКЦІЯ ВУЛ. ГОРЬКОГО	Департамент транспортної інфраструктури виконавчого органу Київської міської ради (Київської міської державної	2020, 2021	36 771,3	0,0	36 771,3	0,0	0,0	0,0	0,0	0,0	Не виконано	Бюджетні призначення на даний захід не передбачені бюджетом м. Києва на 2021 рік, затвердженим рішенням КМР від 24.12.2020

Найменування заходу	Виконавці заходу	Термін виконання (план/факт)	Обсяги фінансування на 2021 рік, (тис. грн.)				Фактичні обсяги фінансування, за звітний період (тис. грн)				Інформація про виконання заходу	Причини невиконання
			Усього	у тому числі: за джерелами:			Усього	у тому числі: за джерелами:				
				державний бюджет	бюджет м.Києва	інші джерела		державний бюджет	бюджет м.Києва	інші джерела		
	адміністрації), Комунальна корпорація "Київавтодор"											№ 24/24 "Про бюджет міста Києва на 2021 рік" (зі змінами).
РЕКОНСТРУКЦІЯ ТРАНСПОРТНОЇ РОЗВ'ЯЗКИ НА ПЕРЕТИНІ БУЛЬВАРУ АКАДЕМІКА ВЕРНАДСЬКОГО - ВУЛ. АКАДЕМІКА ЄФРЕМОВА З ПРОСП. АКАДЕМІКА ПАЛЛАДІНА У СВЯТОШИНСЬКОМУ РАЙОНІ	Департамент транспортної інфраструктури виконавчого органу Київської міської ради (Київської міської державної адміністрації), Комунальна корпорація "Київавтодор"	2019, 2020, 2021	326 728,0	0,0	326 728,0	0,0	0,0	0,0	0,0	0,0	Не виконано	Бюджетні призначення на даний захід не передбачені бюджетом м. Києва на 2021 рік, затвердженим рішенням КМР від 24.12.2020 № 24/24 "Про бюджет міста Києва на 2021 рік" (зі змінами).
РЕКОНСТРУКЦІЯ ТРАНСПОРТНОГО ВУЗЛА В РІЗНИХ РІВНЯХ НА ПЕРЕТИНІ ПРОСПЕКТУ ПЕРЕМОГИ З ПРОСПЕКТОМ ПОВІТРОФЛОТСЬКИМ ІЗ БУДІВНИЦТВОМ ПІШОХІДНИХ ПЕРЕХОДІВ В РІЗНИХ РІВНЯХ	Департамент транспортної інфраструктури виконавчого органу Київської міської ради (Київської міської державної адміністрації), Комунальна корпорація "Київавтодор"	2020, 2021, 2022, 2023	250 000,0	0,0	250 000,0	0,0	0,0	0,0	0,0	0,0	Виконано частково	Бюджетні асигнування передбачені ПЕСР м. Києва на 2021 рік (розпорядження КМДА від 14.06.2021 № 1350) в сумі 36 711,8 тис. грн. Виконуються проектні роботи. Роботи виконуються відповідно графіку.
РЕКОНСТРУКЦІЯ ПЕТРІВСЬКОЇ АЛЕЇ, ПАРКОВОЇ ДОРОГИ,	Департамент транспортної інфраструктури	2020, 2021, 2022	110 951,6	0,0	110 951,6	0,0	0,0	0,0	0,0	0,0	Не виконано	Бюджетні призначення на 2021 рік не

Найменування заходу	Виконавці заходу	Термін виконання (план/факт)	Обсяги фінансування на 2021 рік, (тис. грн.)				Фактичні обсяги фінансування, за звітний період (тис. грн)				Інформація про виконання заходу	Причини невиконання
			Усього	у тому числі: за джерелами:			Усього	у тому числі: за джерелами:				
				державний бюджет	бюджет м.Києва	інші джерела		державний бюджет	бюджет м.Києва	інші джерела		
ДНІПРОВСЬКОГО УЗВОЗУ НА ДІЛЯНЦІ ВІД АЛЕЇ ГЕРОЇВ КРУТ ДО ДНІПРОВСЬКОГО ПРОЇЗДУ З РЕКОНСТРУКЦІЄЮ ТРАНСПОРТНОГО ВУЗЛА НА ПЕРЕТИНІ ДНІПРОВСЬКОГО УЗВОЗУ ТА ДНІПРОВСЬКОГО ПРОЇЗДУ	виконавчого органу Київської міської ради (Київської міської державної адміністрації), Комунальна корпорація "Київавтодор"											передбачені бюджетом м. Києва, затвердженим рішенням КМР від 24.12.2020 № 24/24 "Про бюджет міста Києва на 2021 рік" (зі змінами).
РЕКОНСТРУКЦІЯ ПРОСПЕКТУ 40-РІЧЧЯ ЖОВТНЯ НА ДІЛЯНЦІ ВІД ГОЛОСІЇВСЬКОЇ ПЛОЩІ ДО ВУЛИЦІ ВАСИЛЬКІВСЬКОЇ	Департамент транспортної інфраструктури виконавчого органу Київської міської ради (Київської міської державної адміністрації), Комунальна корпорація "Київавтодор"	2020, 2021, 2022	150 000,0	0,0	150 000,0	0,0	0,0	0,0	0,0	0,0	Не виконано	Бюджетні призначення на 2021 рік не передбачені бюджетом м. Києва, затвердженим рішенням КМР від 24.12.2020 № 24/24 "Про бюджет міста Києва на 2021 рік" (зі змінами).
РЕКОНСТРУКЦІЯ ВУЛ. КИРИЛІВСЬКОЇ З РЕКОНСТРУКЦІЄЮ ТРАМВАЙНИХ КОЛІЙ У ПОДІЛЬСЬКОМУ РАЙОНІ М.КИЄВА	Департамент транспортної інфраструктури виконавчого органу Київської міської ради (Київської міської державної адміністрації), Комунальна корпорація "Київавтодор"	2019, 2020, 2021, 2022	200 000,0	0,0	200 000,0	0,0	0,0	0,0	0,0	0,0	Не виконано	Бюджетні призначення на 2021 рік не передбачені бюджетом м. Києва, затвердженим рішенням КМР від 24.12.2020 № 24/24 "Про бюджет міста Києва на 2021 рік" (зі змінами).

Найменування заходу	Виконавці заходу	Термін виконання (план/факт)	Обсяги фінансування на 2021 рік, (тис. грн.)				Фактичні обсяги фінансування, за звітний період (тис. грн)				Інформація про виконання заходу	Причини невиконання
			Усього	у тому числі: за джерелами:			Усього	у тому числі: за джерелами:				
				державний бюджет	бюджет м.Києва	інші джерела		державний бюджет	бюджет м.Києва	інші джерела		
РЕКОНСТРУКЦІЯ ТРАНСПОРТНОЇ РОЗВ'ЯЗКИ НА ПЛОЩІ ГЕРОЇВ БРЕСТА БІЛЯ СТАНЦІЇ КИЇВСЬКОГО МЕТРОПОЛІТЕНУ «СВЯТОШИН» З БУДІВНИЦТВОМ ПРАВОГО ПОВОРОТУ І ВИЇЗДОМ НА ПРОСП. ПЕРЕМОГИ З ВУЛ. СВЯТОШИНСЬКОЇ У СВЯТОШИНСЬКОМУ РАЙОНІ	Департамент транспортної інфраструктури виконавчого органу Київської міської ради (Київської міської державної адміністрації), Комунальна корпорація "Київавтодор"	2020, 2021	140 000,0	0,0	140 000,0	0,0	0,0	0,0	0,0	0,0	Не виконано	Бюджетні призначення на 2021 рік не передбачені бюджетом м. Києва, затвердженим рішенням КМР від 24.12.2020 № 24/24 "Про бюджет міста Києва на 2021 рік" (зі змінами).
РЕКОНСТРУКЦІЯ ВУЛ. ТАШКЕНТСЬКОЇ З РЕКОНСТРУКЦІЄЮ ТРАМВАЙНИХ КОЛІЙ	Департамент транспортної інфраструктури виконавчого органу Київської міської ради (Київської міської державної адміністрації), Комунальна корпорація "Київавтодор"	2020, 2021, 2022	50 000,0	0,0	50 000,0	0,0	0,0	0,0	0,0	0,0	Не виконано	Бюджетні призначення на 2021 рік не передбачені бюджетом м. Києва, затвердженим рішенням КМР від 24.12.2020 № 24/24 "Про бюджет міста Києва на 2021 рік" (зі змінами).
РЕКОНСТРУКЦІЯ ВУЛ. ДАНИЛА ЩЕРБАКІВСЬКОГО У ШЕВЧЕНКІВСЬКОМУ РАЙОНІ М. КИЄВА	Департамент транспортної інфраструктури виконавчого органу Київської міської ради (Київської міської державної адміністрації),	2019, 2020, 2021	184 990,0	0,0	184 990,0	0,0	0,0	0,0	0,0	0,0	Не виконано	Бюджетні призначення на 2021 рік не передбачені бюджетом м. Києва, затвердженим рішенням КМР від 24.12.2020 № 24/24 "Про бюджет міста

Найменування заходу	Виконавці заходу	Термін виконання (план/факт)	Обсяги фінансування на 2021 рік, (тис. грн.)				Фактичні обсяги фінансування, за звітний період (тис. грн)				Інформація про виконання заходу	Причини невиконання
			Усього	у тому числі: за джерелами:			Усього	у тому числі: за джерелами:				
				державний бюджет	бюджет м.Києва	інші джерела		державний бюджет	бюджет м.Києва	інші джерела		
	Комунальна корпорація "Київавтодор"											Києва на 2021 рік" (зі змінами).
РЕКОНСТРУКЦІЯ ТРАНСПОРТНОЇ РОЗВ'ЯЗКИ В ОДНОМУ РІВНІ НА ПЕРЕТИНІ ВУЛ. САПЕРНО-СЛОБІДСЬКОЇ ТА ВУЛ. МИКОЛИ ГРІНЧЕНКА У ГОЛОСІЇВСЬКОМУ РАЙОНІ М. КИЄВА	Департамент транспортної інфраструктури виконавчого органу Київської міської ради (Київської міської державної адміністрації), Комунальна корпорація "Київавтодор"	2020, 2021, 2022, 2019	14 000,0	0,0	14 000,0	0,0	0,0	0,0	0,0	0,0	Не виконано	Бюджетні призначення на 2021 рік не передбачені бюджетом м. Києва, затвердженим рішенням КМР від 24.12.2020 № 24/24 "Про бюджет міста Києва на 2021 рік" (зі змінами).
РЕКОНСТРУКЦІЯ МОСТУ ІМ Є.О.ПАТОНА ЧЕРЕЗ Р.ДНІПРО (ПАМ'ЯТКА АРХІТЕКТУРИ)	Департамент транспортної інфраструктури виконавчого органу Київської міської ради (Київської міської державної адміністрації), Комунальна корпорація "Київавтодор"	2019, 2020, 2021, 2022, 2023	500 000,0	0,0	500 000,0	0,0	0,0	0,0	0,0	0,0	Не виконано	Бюджетні асигнування передбачені ПЕСР м. Києва на 2021 рік (розпорядженн я КМДА від 14.06.2021 № 1350) в сумі 20 000,0 тис. грн. Процедура закупівлі проектних робіт стадії "ЕП" та "П" призупинено, у зв'язку з поданням скарги до Антимонополь ного комітету одним із

Найменування заходу	Виконавці заходу	Термін виконання (план/факт)	Обсяги фінансування на 2021 рік, (тис. грн.)				Фактичні обсяги фінансування, за звітний період (тис. грн)				Інформація про виконання заходу	Причини невиконання
			Усього	у тому числі: за джерелами:			Усього	у тому числі: за джерелами:				
				державний бюджет	бюджет м.Києва	інші джерела		державний бюджет	бюджет м.Києва	інші джерела		
												учасників закупівель. Скарга прийнята Антимонопольним комітетом.Учасник зняв зауваження, здійснюється повторний розгляд тендерної пропозиції учасника.
РЕКОНСТРУКЦІЯ НАЗЕМНОГО ПІШОХІДНОГО ПЕРЕХОДУ НА ВУЛ.АКАДЕМІКА ЗАБОЛОТНОГО БІЛЯ ІНСТИТУТУ БДЖІЛЬНИЦТВА ІМ.П.ПРОКОПОВИЧА	Департамент транспортної інфраструктури виконавчого органу Київської міської ради (Київської міської державної адміністрації), Комунальна корпорація "Київавтодор"	2020, 2021	42 849,5	0,0	42 849,5	0,0	0,0	0,0	0,0	0,0	Не виконано	Бюджетні призначення на 2021 рік не передбачені бюджетом м. Києва, затвердженим рішенням КМР від 24.12.2020 № 24/24 "Про бюджет міста Києва на 2021 рік" (зі змінами).
РЕКОНСТРУКЦІЯ ПЕЙЗАЖНОЇ АЛЕЇ У ШЕВЧЕНКІВСЬКОМУ РАЙОНІ	Департамент транспортної інфраструктури виконавчого органу Київської міської ради (Київської міської державної	2019, 2020, 2021	79 276,0	79 276,0	0,0	0,0	27 745,9	0,0	27 745,9	0,0	Виконано частково	Бюджетні асигнування передбачені ПЕСР м. Києва на 2021 рік (розпорядження КМДА від 14.06.2021 № 1350) в сумі 63 685,7 тис. грн.

Найменування заходу	Виконавці заходу	Термін виконання (план/факт)	Обсяги фінансування на 2021 рік, (тис. грн.)				Фактичні обсяги фінансування, за звітний період (тис. грн)				Інформація про виконання заходу	Причини невиконання
			Усього	у тому числі: за джерелами:			Усього	у тому числі: за джерелами:				
				державний бюджет	бюджет м.Києва	інші джерела		державний бюджет	бюджет м.Києва	інші джерела		
	адміністрації), Комунальна корпорація "Київавтодор"											Виконується коригування ПКД. Завершені будівельні роботи II етапу та розпочаті роботи III етапу. Роботи виконуються відповідно графіку.
РЕКОНСТРУКЦІЯ ВУЛ. СЛАВГОРОДСЬКОЇ З РЕКОНСТРУКЦІЄЮ ТРАМВАЙНИХ КОЛІЙ В ДАРНИЦЬКОМУ РАЙОНІ М.КИЄВА	Департамент транспортної інфраструктури виконавчого органу Київської міської ради (Київської міської державної адміністрації), Комунальна корпорація "Київавтодор"	2020, 2021, 2022	70 000,0	0,0	70 000,0	0,0	0,0	0,0	0,0	0,0	Не виконано	Бюджетні призначення на 2021 рік не передбачені бюджетом м. Києва, затвердженим рішенням КМР від 24.12.2020 № 24/24 "Про бюджет міста Києва на 2021 рік" (зі змінами).
РЕКОНСТРУКЦІЯ ПРИВОКЗАЛЬНОЇ ПЛОЩІ БІЛЯ ЗАЛІЗНИЧНОГО ВОКЗАЛУ «ДАРНИЦЯ» З БУДІВНИЦТВОМ ДВОХ АВТОМОБІЛЬНИХ ТА ОДНОГО ТРАМВАЙНОГО ТУНЕЛІВ У ДАРНИЦЬКОМУ РАЙОНІ	Департамент транспортної інфраструктури виконавчого органу Київської міської ради (Київської міської державної адміністрації), Комунальна корпорація	2021, 2022, 2023	26 536,0	0,0	26 536,0	0,0	0,0	0,0	0,0	0,0	Не виконано	Бюджетні призначення на 2021 рік не передбачені бюджетом м. Києва, затвердженим рішенням КМР від 24.12.2020 № 24/24 "Про бюджет міста Києва на 2021 рік" (зі

Найменування заходу	Виконавці заходу	Термін виконання (план/факт)	Обсяги фінансування на 2021 рік, (тис. грн.)				Фактичні обсяги фінансування, за звітний період (тис. грн)				Інформація про виконання заходу	Причини невиконання
			Усього	у тому числі: за джерелами:			Усього	у тому числі: за джерелами:				
				державний бюджет	бюджет м.Києва	інші джерела		державний бюджет	бюджет м.Києва	інші джерела		
	"Київавтодор"											змінами).
РЕКОНСТРУКЦІЯ ВУЛ. БОРИСПІЛЬСЬКОЇ ВІД СТ. МЕТРО «ЧЕРВОНИЙ ХУТІР» ДО БОРИСПОЛЬСЬКОГО ШОСЕ З ВЛАШТУВАННЯМ ТРАНСПОРТНОЇ РОЗВ'ЯЗКИ НА ПЕРЕТИНІ ВУЛ. БОРИСПІЛЬСЬКОЇ З БОРИСПІЛЬСЬКИМ ШОСЕ	Департамент транспортної інфраструктури виконавчого органу Київської міської ради (Київської міської державної адміністрації), Комунальна корпорація "Київавтодор"	2020, 2021, 2022, 2023	15 000,0	0,0	15 000,0	0,0	0,0	0,0	0,0	0,0	Не виконано	Бюджетні призначення на 2021 рік не передбачені бюджетом м. Києва, затвердженим рішенням КМР від 24.12.2020 № 24/24 "Про бюджет міста Києва на 2021 рік" (зі змінами).
РЕКОНСТРУКЦІЯ ТРАНСПОРТНОЇ РОЗВ'ЯЗКИ НА ПЕРЕТИНІ ВУЛ. БРАТИСЛАВСЬКОЇ-ВУЛ. Т. ДРАЙЗЕРА З ПРОСП. ГЕНЕРАЛА ВАТУТІНА	Департамент транспортної інфраструктури виконавчого органу Київської міської ради (Київської міської державної адміністрації), Комунальна корпорація "Київавтодор"	2020, 2021, 2022, 2023	45 027,8	0,0	45 027,8	0,0	0,0	0,0	0,0	0,0	Не виконано	Бюджетні призначення на 2021 рік не передбачені бюджетом м. Києва, затвердженим рішенням КМР від 24.12.2020 № 24/24 "Про бюджет міста Києва на 2021 рік" (зі змінами).
РЕКОНСТРУКЦІЯ ТРАНСПОРТНОЇ РОЗВ'ЯЗКИ НА ПЕРЕТИНІ ВУЛ. БОГАТИРСЬКОЇ З ВУЛ.ПОЛЯРНОЮ У ОБОЛОНСЬКОМУ РАЙОНІ	Департамент транспортної інфраструктури виконавчого органу Київської міської ради (Київської міської державної	2020, 2021, 2022, 2023, 2019	336 162,6	0,0	336 162,6	0,0	0,0	0,0	0,0	0,0	Не виконано	Бюджетні призначення на 2021 рік не передбачені бюджетом м. Києва, затвердженим рішенням КМР від 24.12.2020 № 24/24 "Про

Найменування заходу	Виконавці заходу	Термін виконання (план/факт)	Обсяги фінансування на 2021 рік, (тис. грн.)				Фактичні обсяги фінансування, за звітний період (тис. грн)				Інформація про виконання заходу	Причини невиконання
			Усього	у тому числі: за джерелами:			Усього	у тому числі: за джерелами:				
				державний бюджет	бюджет м.Києва	інші джерела		державний бюджет	бюджет м.Києва	інші джерела		
	адміністрації), Комунальна корпорація "Київавтодор"											бюджет міста Києва на 2021 рік" (зі змінами).
РЕКОНСТРУКЦІЯ ВУЛ.ТРУХАНІВСЬКОЇ У ДНІПРОВСЬКОМУ ТА ДЕСНЯНСЬКОМУ РАЙОНАХ М.КИЄВА	Департамент транспортної інфраструктури виконавчого органу Київської міської ради (Київської міської державної адміністрації), Комунальна корпорація "Київавтодор"	2019, 2020, 2021, 2022, 2023	40 000,0	40 000,0	0,0	0,0	0,0	0,0	0,0	0,0	Не виконано	Бюджетні призначення на 2021 рік не передбачені бюджетом м. Києва, затвердженим рішенням КМР від 24.12.2020 № 24/24 "Про бюджет міста Києва на 2021 рік" (зі змінами).
ВСЬОГО ЗА ЗАВДАННЯМ:			2 670 685,3	119 276,0	2 551 409,3	0,0	27 745,9	0,0	27 745,9	0,0		
Завдання: БУДІВНИЦТВО ВУЛИЧНО-ШЛЯХОВОЇ МЕРЕЖІ МІСТА ТА ШТУЧНИХ СПОРУД												
БУДІВНИЦТВО ТРАНСПОРТНОЇ РОЗВ'ЯЗКИ НА ПЕРЕТИНІ БУЛЬВ. ПЕРОВА-ПРОСП. В. МАЯКОВСЬКОГО З ПРОСП. ГЕНЕРАЛА ВАТУТІНА (КЕРЧЕНСЬКА ПЛОЩА)	Департамент транспортної інфраструктури виконавчого органу Київської міської ради (Київської міської державної адміністрації), Комунальна корпорація "Київавтодор"	2019, 2020, 2021	112 097,0	0,0	112 097,0	0,0	0,0	0,0	0,0	0,0	Не виконано	Бюджетні призначення на 2021 рік не передбачені бюджетом м. Києва, затвердженим рішенням КМР від 24.12.2020 № 24/24 "Про бюджет міста Києва на 2021 рік" (зі змінами).

Найменування заходу	Виконавці заходу	Термін виконання (план/факт)	Обсяги фінансування на 2021 рік, (тис. грн.)				Фактичні обсяги фінансування, за звітний період (тис. грн)				Інформація про виконання заходу	Причини невиконання
			Усього	у тому числі: за джерелами:			Усього	у тому числі: за джерелами:				
				державний бюджет	бюджет м.Києва	інші джерела		державний бюджет	бюджет м.Києва	інші джерела		
БУДІВНИЦТВО ТРАНСПОРТНОЇ РОЗВ'ЯЗКИ НА ПРИМИКАННІ ВУЛ. СТАРОНАВОДНИЦЬКОЇ ТА ВУЛ. ЛАВРСЬКОЇ ДО БУЛЬВ. ДРУЖБИ НАРОДІВ (ПЛОЩА ГЕРОЇВ ВЕЛИКОЇ ВІТЧИЗНЯНОЇ ВІЙНИ)	Департамент транспортної інфраструктури виконавчого органу Київської міської ради (Київської міської державної адміністрації), Комунальна корпорація "Київавтодор"	2019, 2020, 2021, 2022	100 000,0	0,0	100 000,0	0,0	0,0	0,0	0,0	0,0	Не виконано	Бюджетні призначення на 2021 рік не передбачені бюджетом м. Києва, затвердженим рішенням КМР від 24.12.2020 № 24/24 "Про бюджет міста Києва на 2021 рік" (зі змінами).
БУДІВНИЦТВО АВТОМОБІЛЬНОЇ ДОРОГИ НА ДІЛЯНЦІ МІЖ ВУЛ. О.ДОВБУША ТА БРОВАРСЬКИМ ПРОСПЕКТОМ У ДНІПРОВСЬКОМУ РАЙОНІ	Департамент транспортної інфраструктури виконавчого органу Київської міської ради (Київської міської державної адміністрації), Комунальна корпорація "Київавтодор"	2019, 2020, 2021, 2022, 2023	52 575,8	0,0	52 575,8	0,0	0,0	0,0	0,0	0,0	Виконано частково	Бюджетні асигнування передбачені ПЕСР м. Києва на 2021 рік (розпорядження КМДА від 14.06.2021 № 1350) в сумі 7 056,6 тис. грн. Вирішується питання щодо точки приєднання електричних мереж системи розподілу (ДТЕК). Триває процедура погодження проекту землеустрою Кабінетом Міністрів України.

Найменування заходу	Виконавці заходу	Термін виконання (план/факт)	Обсяги фінансування на 2021 рік, (тис. грн.)				Фактичні обсяги фінансування, за звітний період (тис. грн)				Інформація про виконання заходу	Причини невиконання
			Усього	у тому числі: за джерелами:			Усього	у тому числі: за джерелами:				
				державний бюджет	бюджет м.Києва	інші джерела		державний бюджет	бюджет м.Києва	інші джерела		
БУДІВНИЦТВО НАДЗЕМНОГО ПІШОХІДНОГО ПЕРЕХОДУ НА ПЕРЕТИНІ БУЛЬВАРУ ДРУЖБИ НАРОДІВ З ВУЛ. СТРУТИНСЬКОГО	Департамент транспортної інфраструктури виконавчого органу Київської міської ради (Київської міської державної адміністрації), Комунальна корпорація "Київавтодор"	2020, 2021, 2022	18 968,2	0,0	18 968,2	0,0	0,0	0,0	0,0	0,0	Не виконано	Бюджетні призначення на 2021 рік не передбачені бюджетом м. Києва, затвердженим рішенням КМР від 24.12.2020 № 24/24 "Про бюджет міста Києва на 2021 рік" (зі змінами).
БУДІВНИЦТВО АВТОДОРОГИ НА ВУЛ. ПРОЄКТНІЙ,1 У ПРОМИСЛОВІЙ ЗОНІ МІКРОРАЙОНУ БОРТНИЧІ ДАРНИЦЬКОГО РАЙОНУ М.КИЄВА	Департамент транспортної інфраструктури виконавчого органу Київської міської ради (Київської міської державної адміністрації), Комунальна корпорація "Київавтодор"	2019, 2020, 2021	100 000,0	0,0	100 000,0	0,0	0,0	0,0	0,0	0,0	Не виконано	Бюджетні призначення на 2021 рік не передбачені бюджетом м. Києва, затвердженим рішенням КМР від 24.12.2020 № 24/24 "Про бюджет міста Києва на 2021 рік" (зі змінами). Захід потребує виключення з МЦП, оскільки вулиця Проектна, 1 є тільким у Святошинському районі і пролягає від Кільцевої дороги до кінця

Найменування заходу	Виконавці заходу	Термін виконання (план/факт)	Обсяги фінансування на 2021 рік, (тис. грн.)				Фактичні обсяги фінансування, за звітний період (тис. грн)				Інформація про виконання заходу	Причини невиконання
			Усього	у тому числі: за джерелами:			Усього	у тому числі: за джерелами:				
				державний бюджет	бюджет м.Києва	інші джерела		державний бюджет	бюджет м.Києва	інші джерела		
												міської забудови, а у Дарницькому районі така вулиця на загальнодоступних картах відсутня.
БУДІВНИЦТВО НАДЗЕМНОГО ПІШОХІДНОГО ПЕРЕХОДУ ЧЕРЕЗ ВУЛ. ЗАБОЛОТНОГО В РАЙОНІ БУДИНКУ № 138	Департамент транспортної інфраструктури виконавчого органу Київської міської ради (Київської міської державної адміністрації), Комунальна корпорація "Київавтодор"	2020, 2021	43 659,0	0,0	43 659,0	0,0	0,0	0,0	0,0	0,0	Не виконано	Бюджетні призначення на 2021 рік не передбачені бюджетом м. Києва, затвердженим рішенням КМР від 24.12.2020 № 24/24 "Про бюджет міста Києва на 2021 рік" (зі змінами).
ВСЬОГО ЗА ЗАВДАННЯМ:			427 300,0	0,0	427 300,0	0,0	0,0	0,0	0,0	0,0		
Завдання: БУДІВНИЦТВО ТА РЕКОНСТРУКЦІЯ ВУЛИЧНО-ДОРОЖНЬОЇ МЕРЕЖІ В ЧАСТИНІ СТВОРЕННЯ ВЕЛОСИПЕДНОЇ ІНФРАСТРУКТУРИ												
БУДІВНИЦТВО ВЕЛОСИПЕДНОЇ ДОРІЖКИ ПО НАБЕРЕЖНОМУ ШОСЕ ВІД ПОШТОВОЇ ПЛОЩІ ДО МОСТУ ІМЕНІ Є.О. ПАТОНА	Департамент транспортної інфраструктури виконавчого органу Київської міської ради (Київської міської державної	2019, 2020, 2021, 2022	5 000,0	0,0	5 000,0	0,0	0,0	0,0	0,0	0,0	Не виконано	Бюджетні призначення на 2021 рік не передбачені бюджетом м. Києва, затвердженим рішенням КМР від 24.12.2020 № 24/24 "Про

Найменування заходу	Виконавці заходу	Термін виконання (план/факт)	Обсяги фінансування на 2021 рік, (тис. грн)				Фактичні обсяги фінансування, за звітний період (тис. грн)				Інформація про виконання заходу	Причини невиконання
			Усього	у тому числі: за джерелами:			Усього	у тому числі: за джерелами:				
				державний бюджет	бюджет м.Києва	інші джерела		державний бюджет	бюджет м.Києва	інші джерела		
	адміністрації), Комунальна корпорація "Київавтодор"											бюджет міста Києва на 2021 рік" (зі змінами).
БУДІВНИЦТВО ВЕЛОСИПЕДНОЇ ДОРІЖКИ ПО ВЕЛОМАРШРУТУ «ВОСКРЕСЕНКА - МОСКОВСЬКИЙ МІСТ-ЦЕНТР» В М. КИЄВІ	Департамент транспортної інфраструктури виконавчого органу Київської міської ради (Київської міської державної адміністрації), Комунальна корпорація "Київавтодор"	2019, 2020, 2021	8 038,8	0,0	8 038,8	0,0	0,0	0,0	0,0	0,0	Не виконано	Бюджетні призначення на 2021 рік не передбачені бюджетом м. Києва, затвердженим рішенням КМР від 24.12.2020 № 24/24 "Про бюджет міста Києва на 2021 рік" (зі змінами).
БУДІВНИЦТВО ВЕЛОСИПЕДНОЇ ДОРІЖКИ ПО ВЕЛОМАРШРУТУ «КУРЕНІВКА - ЦЕНТР» В М. КИЄВІ	Департамент транспортної інфраструктури виконавчого органу Київської міської ради (Київської міської державної адміністрації), Комунальна корпорація "Київавтодор"	2019, 2020, 2021	36 067,5	0,0	36 067,5	0,0	0,0	0,0	0,0	0,0	Не виконано	Бюджетні призначення на 2021 рік не передбачені бюджетом м. Києва, затвердженим рішенням КМР від 24.12.2020 № 24/24 "Про бюджет міста Києва на 2021 рік" (зі змінами).
БУДІВНИЦТВО ВЕЛОСИПЕДНОЇ ДОРІЖКИ ПО ВЕЛОМАРШРУТУ «ЛІСОВИЙ МАСИВ - ЦЕНТР» В М. КИЄВІ	Департамент транспортної інфраструктури виконавчого органу Київської міської ради	2019, 2020, 2021	40 901,3	0,0	40 901,3	0,0	0,0	0,0	0,0	0,0	Не виконано	Бюджетні призначення на 2021 рік не передбачені бюджетом м. Києва, затвердженим

Найменування заходу	Виконавці заходу	Термін виконання (план/факт)	Обсяги фінансування на 2021 рік, (тис. грн.)				Фактичні обсяги фінансування, за звітний період (тис. грн)				Інформація про виконання заходу	Причини невиконання
			Усього	у тому числі: за джерелами:			Усього	у тому числі: за джерелами:				
				державний бюджет	бюджет м.Києва	інші джерела		державний бюджет	бюджет м.Києва	інші джерела		
	(Київської міської державної адміністрації), Комунальна корпорація "Київавтодор"											рішенням КМР від 24.12.2020 № 24/24 "Про бюджет міста Києва на 2021 рік" (зі змінами).
ВСЬОГО ЗА ЗАВДАННЯМ:			90 007,6	0,0	90 007,6	0,0	0,0	0,0	0,0	0,0		
Завдання: ВСТАНОВЛЕННЯ ЗАСОБІВ ФІЗИЧНОГО ОБМЕЖЕННЯ ПАРКУВАННЯ ТРАНСПОРТНИХ ЗАСОБІВ НА ТРОТУАРАХ ТА В ПІШОХІДНИХ ЗОНАХ												
ПРИДБАННЯ ТА ВСТАНОВЛЕННЯ БОЛЛАРДІВ (АВТОМАТИЧНИХ, ГІДРАВЛІЧНИХ БЛОКІРАТОРІВ)	Департамент транспортної інфраструктури виконавчого органу Київської міської ради (Київської міської державної адміністрації), Комунальна корпорація "Київавтодор"	2020, 2021, 2022, 2023	17 010,0	0,0	17 010,0	0,0	0,0	0,0	0,0	0,0	Не виконано	Захід потребує виключення з МЦП, оскільки встановлення боллардів здійснюється в рамках виконання робіт з будівництва, реконструкції та капітального ремонту ділянок вулично-дорожньої мережі, з обов'язковим включенням до складу розробки ПКД

Найменування заходу	Виконавці заходу	Термін виконання (план/факт)	Обсяги фінансування на 2021 рік, (тис. грн.)				Фактичні обсяги фінансування, за звітний період (тис. грн)				Інформація про виконання заходу	Причини невиконання
			Усього	у тому числі: за джерелами:			Усього	у тому числі: за джерелами:				
				державний бюджет	бюджет м.Києва	інші джерела		державний бюджет	бюджет м.Києва	інші джерела		
ВСЬОГО ЗА ЗАВДАННЯМ:			17 010,0	0,0	17 010,0	0,0	0,0	0,0	0,0	0,0		
Завдання: ЕКСПЛУАТАЦІЙНА ДІЯЛЬНІСТЬ ТА ЗАБЕЗПЕЧЕННЯ СТАЛОГО ФУНКЦІОНУВАННЯ ДОРОЖНЬОГО ГОСПОДАРСТВА												
ПРИДБАННЯ КОМУНАЛЬНОЇ ТЕХНІКИ	Департамент транспортної інфраструктури виконавчого органу Київської міської ради (Київської міської державної адміністрації), Комунальна корпорація "Київавтодор"	2020, 2021, 2022, 2023	200 000,0	0,0	200 000,0	0,0	0,0	0,0	0,0	0,0	Не виконано	Бюджетні призначення на 2021 рік не передбачені бюджетом м. Києва, затвердженим рішенням КМР від 24.12.2020 № 24/24 "Про бюджет міста Києва на 2021 рік" (зі змінами).
КАПІТАЛЬНІ РЕМОНТИ	Департамент транспортної інфраструктури виконавчого органу Київської міської ради (Київської міської державної адміністрації), Комунальна корпорація "Київавтодор"	2019, 2020, 2021, 2022, 2023	1 283 786,9	1 080 431,5	203 355,4	0,0	211 981,4	167 041,7	44 939,7	0,0	Виконано частково	Бюджетні асигнування передбачені ПЕСР м. Києва на 2021 рік (розпорядження КМДА від 13.04.2021 № 863). Роботи виконуються на 22 об'єктах відповідно до адресного переліку об'єктів з капітального ремонту за рахунок

Найменування заходу	Виконавці заходу	Термін виконання (план/факт)	Обсяги фінансування на 2021 рік, (тис. грн.)				Фактичні обсяги фінансування, за звітний період (тис. грн)				Інформація про виконання заходу	Причини невиконання
			Усього	у тому числі: за джерелами:			Усього	у тому числі: за джерелами:				
				державний бюджет	бюджет м.Києва	інші джерела		державний бюджет	бюджет м.Києва	інші джерела		
												бюджетних коштів.
ВСЬОГО ЗА ЗАВДАННЯМ:			1 483 786,9	1 080 431,5	403 355,4	0,0	211 981,4	167 041,7	44 939,7	0,0		
Завдання: ПОКРАЩЕННЯ ТА МОДЕРНІЗАЦІЯ ІСНУЮЧОГО АВІАЦІЙНОГО ГОСПОДАРСТВА												
БУДІВНИЦТВО 2-Х АНГАРІВ	Комунальне підприємство Міжнародний аеропорт "Київ" (ЖУЛЯНИ)	2021	45 000,0	0,0	0,0	45 000,0	0,0	0,0	0,0	0,0	Не виконано	Захід заплановано за власні кошти підприємства. Відсутність вільних коштів
РЕКОНСТРУКЦІЯ СИСТЕМИ ВІДЕОСПОСТЕРЕЖЕННЯ ТА СИСТЕМИ ПЕРИМЕТРОВОЇ СИГНАЛІЗАЦІЇ	Комунальне підприємство Міжнародний аеропорт "Київ" (ЖУЛЯНИ)	2020, 2021	8 000,0	0,0	0,0	8 000,0	77,0	0,0	0,0	77,0	Виконано частково	Захід заплановано за власні кошти підприємства. Відсутність вільних коштів
ОНОВЛЕННЯ ПАРКУ СПЕЦАВТОТРАНСПОРТУ	Комунальне підприємство Міжнародний аеропорт "Київ" (ЖУЛЯНИ)	2019, 2020, 2021, 2022, 2023	54 300,0	0,0	0,0	54 300,0	0,0	0,0	0,0	0,0	Не виконано	Захід заплановано за власні кошти підприємства. Відсутність вільних коштів
ВСЬОГО ЗА ЗАВДАННЯМ:			107 300,0	0,0	0,0	107 300,0	77,0	0,0	0,0	77,0		
Завдання: ВПРОВАДЖЕННЯ ПРИНЦИПІВ «РОЗУМНОЇ ПАРКОВКИ» (ПЕРЕХІД НА БЕЗГОТІВКОВИЙ РОЗРАХУНОК, СТВОРЕННЯ ОНЛАЙН-МАПИ ВІЛЬНИХ ПАРКОМІСЦЬ)												
ПРИДБАННЯ ПАРКОМАТІВ	Департамент транспортної інфраструктури виконавчого	2020, 2021	30 000,0	0,0	30 000,0	0,0	0,0	0,0	0,0	0,0	Не виконано	Недостатнє фінансування, джерелом якого є кошти

Найменування заходу	Виконавці заходу	Термін виконання (план/факт)	Обсяги фінансування на 2021 рік, (тис. грн.)				Фактичні обсяги фінансування, за звітний період (тис. грн)				Інформація про виконання заходу	Причини невиконання
			Усього	у тому числі: за джерелами:			Усього	у тому числі: за джерелами:				
				державний бюджет	бюджет м.Києва	інші джерела		державний бюджет	бюджет м.Києва	інші джерела		
	органу Київської міської ради (Київської міської державної адміністрації), Комунальне підприємство "Київтранспарк сервіс"											цільового фонду спеціального фонду бюджету міста Києва, а саме 60% плати за паркування (за І півріччя 2021 року сплачено до цільового фонду спеціального фонду бюджету міста Києва 7 513,6 тис. грн.).
ВСЬОГО ЗА ЗАВДАННЯМ:			30 000,0	0,0	30 000,0	0,0	0,0	0,0	0,0	0,0		
Завдання: БУДІВНИЦТВО ВУЛИЧНО-ШЛЯХОВОЇ МЕРЕЖІ МІСТА ТА ШТУЧНИХ СПОРУД												
БУДІВНИЦТВО ВЕЛИКОЇ КІЛЬЦЕВОЇ ДОРОГИ НА ДІЛЯНЦІ ВІД ВУЛИЦІ БОГАТИРСЬКОЇ ДО ОБОЛОНСЬКОГО ПРОСПЕКТУ В М. КИЄВІ	Департамент транспортної інфраструктури виконавчого органу Київської міської ради (Київської міської державної адміністрації), Комунальне підприємство "Дирекція будівництва шляхово-тран	2019, 2020, 2021, 2022	150 000,0	0,0	150 000,0	0,0	16,1	16,1	0,0	0,0	Виконано частково	Бюджетні асигнування передбачені ПЕСР м. Києва на 2021 рік (розпорядження КМДА від 14.06.2021 № 1350) в сумі 33 164,8 тис грн. Фактично профінансовано та виконано робіт згідно запланованих бюджетних

Найменування заходу	Виконавці заходу	Термін вико-нання (план/факт)	Обсяги фінансування на 2021 рік, (тис. грн.)				Фактичні обсяги фінансування, за звітний період (тис. грн)				Інформація про виконання заходу	Причини невиконання
			Усього	у тому числі: за джерелами:			Усього	у тому числі: за джерелами:				
				держав-ний бюджет	бюджет м.Києва	інші джерела		держав-ний бюджет	бюджет м.Києва	інші джерела		
	спортних споруд м. Києва"											асигнування на суму 16,1 тис. грн.
БУДІВНИЦТВО ВЕЛИКОЇ ОКРУЖНОЇ ДОРОГИ НА ДІЛЯНЦІ ВІД ПРОСП. МАРШАЛА РОКОССОВСЬКОГО ДО ВУЛ. БОГАТИРСЬКОЇ З БУДІВНИЦТВОМ ТРАНСПОРТНОЇ РОЗВ'ЯЗКИ В РІЗНИХ РІВНЯХ	Департамент транспортної інфраструктури виконавчого органу Київської міської ради (Київської міської державної адміністрації), Комунальне підприємство "Дирекція будівництва шляхово-транспортних споруд м. Києва"	2020, 2019, 2021, 2022	200 000,0	0,0	200 000,0	0,0	91 277,2	91 277,2	0,0	0,0	Виконано частково	Бюджетні асигнування передбачені ПЕСР м. Києва на 2021 рік (розпорядження КМДА від 14.06.2021 № 1350) в сумі 521 479,0 тис. грн. Відновлено роботи зі спорудження шляхопроводу через жд колію та вул. Богатирську; продовжується зведення насипу дорожнього полотна; від вул. Рокоссовського до вул. С. Кульженка влаштовано верхні шари асфальтобетонного покриття. Роботи виконуються згідно графіку.
БУДІВНИЦТВО ПІД'ЇЗНОЇ АВТОМОБІЛЬНОЇ ДОРОГИ ВІД ПРОСП. ВАЛЕРІЯ	Департамент транспортної інфраструктури	2019, 2020, 2021	100 000,0	0,0	100 000,0	0,0	0,0	0,0	0,0	0,0	Не виконано	Бюджетні асигнування на 2021 рік не

Найменування заходу	Виконавці заходу	Термін виконання (план/факт)	Обсяги фінансування на 2021 рік, (тис. грн.)				Фактичні обсяги фінансування, за звітний період (тис. грн)				Інформація про виконання заходу	Причини невиконання
			Усього	у тому числі: за джерелами:			Усього	у тому числі: за джерелами:				
				державний бюджет	бюджет м.Києва	інші джерела		державний бюджет	бюджет м.Києва	інші джерела		
ЛОБАНОВСЬКОГО (ЧЕРВОНОЗОРЯНОГО ПРОСПЕКТУ) (ПОБЛИЗУ ПРИМИКАННЯ ВУЛ.ВОЛОДИМИРА БРОЖКА (ВУЛ.КІРОВОГРАДСЬКОЇ)) ДО МІЖНАРОДНОГО АЕРОПОРТУ «КИЇВ» (ЖУЛЯНИ) У СОЛОМ'ЯНСЬКОМУ РАЙОНІ М.КИЄВА	виконавчого органу Київської міської ради (Київської міської державної адміністрації), Комунальне підприємство "Дирекція будівництва шляхово-транспортних споруд м.											передбачені затвердженим рішенням КМР від 24.12.2020 № 23/23 «Про Програму економічного і соціального розвитку м. Києва на 2021-2023 роки» (зі змінами).
БУДІВНИЦТВО ПОДІЛЬСЬКОГО МОСТОВОГО ПЕРЕХОДУ ЧЕРЕЗ Р. ДНІПРО	Департамент транспортної інфраструктури виконавчого органу Київської міської ради (Київської міської державної адміністрації), Комунальне підприємство "Дирекція будівництва шляхово-транспортних споруд м. Києва"	2019, 2020, 2021	2 866 330,1	0,0	2 866 330,1	0,0	1 001 051,0	317 472,1	683 578,9	0,0	Виконано частково	ПЕСР м. Києва на 2021 рік затвердженою розпорядження м КМДА від 14.06.2021 № 1350 передбачені бюджетні асигнування в сумі 1 787 925,0 тис грн. Роботи виконуються за графіком. Перелік основних робіт: На ділянці будівництва мосту через р. Дніпро: - монтаж та натяг канатів підвісів; - опускання балки

Найменування заходу	Виконавці заходу	Термін вико-нання (план/факт)	Обсяги фінансування на 2021 рік, (тис. грн.)				Фактичні обсяги фінансування, за звітний період (тис. грн)				Інформація про виконання заходу	Причини невиконання
			Усього	у тому числі: за джерелами:			Усього	у тому числі: за джерелами:				
				держав-ний бюджет	бюджет м.Києва	інші джерела		держав-ний бюджет	бюджет м.Києва	інші джерела		
												жорсткості; - антикорозійний захист м/к балки жорсткості та арки; - демонтаж тимчасових монтажних опор; - влаштування деформаційних швів; - влаштування декоративного підсвічування. На ділянці естакади на Трухановому острові, мосту через р. Десенка, естакади в урочищі Горбачиха: - роботи з влаштування елементів бар'єрної огорожі та шумозахисних екранів, - монтаж мережі зовнішнього освітлення та водовідведення з проїзної частини. Ділянка від

Найменування заходу	Виконавці заходу	Термін виконання (план/факт)	Обсяги фінансування на 2021 рік, (тис. грн.)				Фактичні обсяги фінансування, за звітний період (тис. грн)				Інформація про виконання заходу	Причини невиконання
			Усього	у тому числі: за джерелами:			Усього	у тому числі: за джерелами:				
				державний бюджет	бюджет м.Києва	інші джерела		державний бюджет	бюджет м.Києва	інші джерела		
												порталу метрополітену до шляхопроводу через залізницю : - влаштування огороджуючих конструкцій метрополітену; - спорудження насипу; - влаштування фундаментів опор нижньої та верхньої естакади через залізницю; спорудження тіл опор; Ділянка від залізничних колій до проспекту Шухевича: - влаштування фундаментів опор,демонтаж технологічного проїзду вздовж колії трамваю.
БУДІВНИЦТВО ТРАНСПОРТНОЇ РОЗВ'ЯЗКИ НА ПЕРЕТИНІ ВУЛ. М.РАСКОВОЇ ТА БУЛЬВ. ВЕРХОВНОЇ РАДИ ІЗ ЗАЛІЗНИЧНИМИ КОЛІЯМИ НА ДІЛЯНЦІ СТАНЦІЯ	Департамент транспортної інфраструктури виконавчого органу Київської міської ради (Київської	2019, 2020, 2021, 2022, 2023	50 000,0	0,0	50 000,0	0,0	0,0	0,0	0,0	0,0	Не виконано	Бюджетні асигнування на 2021 рік не передбачені затвердженим рішенням КМР від 24.12.2020 № 23/23 «Про

Найменування заходу	Виконавці заходу	Термін виконання (план/факт)	Обсяги фінансування на 2021 рік, (тис. грн.)				Фактичні обсяги фінансування, за звітний період (тис. грн)				Інформація про виконання заходу	Причини невиконання
			Усього	у тому числі: за джерелами:			Усього	у тому числі: за джерелами:				
				державний бюджет	бюджет м.Києва	інші джерела		державний бюджет	бюджет м.Києва	інші джерела		
«КИЇВ-РУСАНІВКА» - СТАНЦІЯ «КИЇВ-ДНІПРОВСЬКИЙ»	міської державної адміністрації), Комунальне підприємство "Дирекція будівництва шляхово-транспортних споруд м.											Програму економічного і соціального розвитку м. Києва на 2021-2023 роки» (зі змінами).
БУДІВНИЦТВО ТРАНСПОРТНОЇ РОЗВ'ЯЗКИ НА ПРИМИКАННІ ПРОСП.НАУКИ ДО СТОЛИЧНОГО ШОСЕ	Департамент транспортної інфраструктури виконавчого органу Київської міської ради (Київської міської державної адміністрації), Комунальне підприємство "Дирекція будівництва шляхово-транспортних споруд м.	2020, 2021, 2022, 2023	100 000,0	0,0	100 000,0	0,0	0,0	0,0	0,0	0,0	Не виконано	Бюджетні асигнування на 2021 рік не передбачені затвердженим рішенням КМР від 24.12.2020 № 23/23 «Про Програму економічного і соціального розвитку м. Києва на 2021-2023 роки» (зі змінами).
БУДІВНИЦТВО ТА РЕКОНСТРУКЦІЯ ВУЛИЧНО-ДОРОЖНЬОЇ МЕРЕЖІ У ПОДІЛЬСЬКОМУ РАЙОНІ М.КИЄВА	Департамент транспортної інфраструктури виконавчого органу Київської міської ради (Київської міської державної адміністрації),	2019, 2020, 2021, 2022, 2023	1 000,0	0,0	1 000,0	0,0	0,0	0,0	0,0	0,0	Не виконано	Бюджетні асигнування на 2021 рік не передбачені затвердженим рішенням КМР від 24.12.2020 № 23/23 «Про Програму економічного і соціального

Найменування заходу	Виконавці заходу	Термін виконання (план/факт)	Обсяги фінансування на 2021 рік, (тис. грн.)				Фактичні обсяги фінансування, за звітний період (тис. грн)				Інформація про виконання заходу	Причини невиконання
			Усього	у тому числі: за джерелами:			Усього	у тому числі: за джерелами:				
				державний бюджет	бюджет м.Києва	інші джерела		державний бюджет	бюджет м.Києва	інші джерела		
	Комунальне підприємство "Дирекція будівництва шляхово-транспортних споруд м.											розвитку м. Києва на 2021-2023 роки» (зі змінами).
БУДІВНИЦТВО ДОРОГИ НА ВУЛ. ІЖЕВСЬКІЙ В ДАРНИЦЬКОМУ РАЙОНІ М. КИЄВА	Департамент транспортної інфраструктури виконавчого органу Київської міської ради (Київської міської державної адміністрації), Комунальне підприємство "Дирекція будівництва шляхово-транспортних споруд м.	2019, 2020, 2021, 2022	24 000,0	0,0	24 000,0	0,0	0,0	0,0	0,0	0,0	Не виконано	Бюджетні асигнування на 2021 рік не передбачені затвердженим рішенням КМР від 24.12.2020 № 23/23 «Про Програму економічного і соціального розвитку м. Києва на 2021-2023 роки» (зі змінами).
ВСЬОГО ЗА ЗАВДАННЯМ:			3 491 330,1	0,0	3 491 330,1	0,0	1 092 344,3	408 765,4	683 578,9	0,0		
Завдання: РЕКОНСТРУКЦІЯ ВУЛИЧНО-ШЛЯХОВОЇ МЕРЕЖІ МІСТА ТА ШТУЧНИХ СПОРУД												
ПІДГОТОВЧІ РОБОТИ ДЛЯ РЕКОНСТРУКЦІЇ ТРАНСПОРТНОЇ РОЗВ'ЯЗКИ НА КИЇВСЬКОМУ ПІВКІЛЬЦІ НА ДІЛЯНЦІ КМ 12+240-КМ 14+360 (ЖУЛЯНСЬКИЙ	Департамент транспортної інфраструктури виконавчого органу Київської міської ради	2020, 2021, 2022, 2023	50 000,0	0,0	50 000,0	0,0	0,0	0,0	0,0	0,0	Не виконано	Бюджетні асигнування на 2021 рік не передбачені затвердженим рішенням КМР від 24.12.2020

Найменування заходу	Виконавці заходу	Термін виконання (план/факт)	Обсяги фінансування на 2021 рік, (тис. грн.)				Фактичні обсяги фінансування, за звітний період (тис. грн)				Інформація про виконання заходу	Причини невиконання
			Усього	у тому числі: за джерелами:			Усього	у тому числі: за джерелами:				
				державний бюджет	бюджет м.Києва	інші джерела		державний бюджет	бюджет м.Києва	інші джерела		
ШЛЯХОПРОВІД)	(Київської міської державної адміністрації), Комунальне підприємство "Дирекція будівництва шляхово-транспортних споруд м.											№ 23/23 «Про Програму економічного і соціального розвитку м. Києва на 2021-2023 роки» (зі змінами).
ПРОДОВЖЕННЯ ВУЛ. СУЗДАЛЬСЬКОЇ ДО ПОВІТРОФЛОТСЬКОГО ПРОСПЕКТУ З БУДІВНИЦТВОМ ШЛЯХОПРОВОДУ ЧЕРЕЗ ЗАЛІЗНИЧНІ КОЛІЇ	Департамент транспортної інфраструктури виконавчого органу Київської міської ради (Київської міської державної адміністрації), Комунальне підприємство "Дирекція будівництва шляхово-транспортних споруд м.	2019, 2020, 2021, 2022, 2023	15 000,0	0,0	15 000,0	0,0	0,0	0,0	0,0	0,0	Не виконано	Бюджетні асигнування на 2021 рік не передбачені затвердженим рішенням КМР від 24.12.2020 № 23/23 «Про Програму економічного і соціального розвитку м. Києва на 2021-2023 роки» (зі змінами).
РЕКОНСТРУКЦІЯ ВУЛ.СТЕЦЕНКА ВІД ПРОСПЕКТУ ПАЛЛАДІНА ДО ІНТЕРНАЦІОНАЛЬНОЇ ПЛОЩІ ВКЛЮЧНО З ЛІКВІДАЦІЄЮ КІЛЬЦЕВОГО РУХУ ТРАНСПОРТУ НА ПЕРЕТИНІ ВУЛ.СТЕЦЕНКА З ВУЛ.ТУПОЛЄВА ТА	Департамент транспортної інфраструктури виконавчого органу Київської міської ради (Київської міської державної	2019, 2020, 2021, 2022, 2023	100 000,0	0,0	100 000,0	0,0	0,0	0,0	0,0	0,0	Не виконано	ПЕСР м. Києва на 2021 рік затвердженою розпорядження м КМДА від 14.06.2021 № 1350 передбачені бюджетні асигнування в

Найменування заходу	Виконавці заходу	Термін виконання (план/факт)	Обсяги фінансування на 2021 рік, (тис. грн.)				Фактичні обсяги фінансування, за звітний період (тис. грн)				Інформація про виконання заходу	Причини невиконання
			Усього	у тому числі: за джерелами:			Усього	у тому числі: за джерелами:				
				державний бюджет	бюджет м.Києва	інші джерела		державний бюджет	бюджет м.Києва	інші джерела		
ВУЛ.СТЕЦЕНКА З ВУЛ.ЩЕРБАКОВА	адміністрації), Комунальне підприємство "Дирекція будівництва шляхово-транспортних споруд м. Києва"											сумі 151 750, 0 тис. грн. Фінансування відсутнє. Проведено комплексну державну експертизу техніко-економічних обгрунтувань, схвалено розпорядження м КМДА. Проведена комплексна експертиза проектної документації, отримано позитивний експертний звіт. Відповідно до запланованих бюджетних асигнування виконання заходу заплановано на II-IV кв.2021 р.
РЕКОНСТРУКЦІЯ ПРОСП.ГАГАРІНА З РЕКОНСТРУКЦІЄЮ ТРАНСПОРТНОЇ РОЗВ'ЯЗКИ БІЛЯ СТАНЦІЇ МЕТРОПОЛІТЕНУ «ЧЕРНІГІВСЬКА» З ДЕМОНТАЖЕМ	Департамент транспортної інфраструктури виконавчого органу Київської міської ради (Київської	2019, 2020, 2021, 2022, 2023	7 000,0	0,0	7 000,0	0,0	0,0	0,0	0,0	0,0	Не виконано	Бюджетні асигнування на 2021 рік не передбачені затвердженим рішенням КМР від 24.12.2020 № 23/23 «Про

Найменування заходу	Виконавці заходу	Термін виконання (план/факт)	Обсяги фінансування на 2021 рік, (тис. грн.)				Фактичні обсяги фінансування, за звітний період (тис. грн)				Інформація про виконання заходу	Причини невиконання
			Усього	у тому числі: за джерелами:			Усього	у тому числі: за джерелами:				
				державний бюджет	бюджет м.Києва	інші джерела		державний бюджет	бюджет м.Києва	інші джерела		
ТРАМВАЙНОЇ КОЛІЇ ПО ПРОСП.ГАГАРІНА	міської державної адміністрації), Комунальне підприємство "Дирекція будівництва шляхово-транспортних споруд м.											Програму економічного і соціального розвитку м. Києва на 2021-2023 роки» (зі змінами).
РЕКОНСТРУКЦІЯ ВУЛ. ОРАНЖЕРЕЙНОЇ ВІД ВУЛ.ДЕГТЯРІВСЬКОЇ ДО ВУЛ.ДОРОГОЖИЦЬКОЇ З ДОБУДОВОЮ АВТОМОБІЛЬНОЇ ДОРОГИ МІЖ ВУЛ.ОРАНЖЕРЕЙНОЮ ТА ВУЛ.ОЛЕНИ ТЕЛІГИ В ШЕВЧЕНКІВСЬКОМУ РАЙОНІ М.КИЄВА	Департамент транспортної інфраструктури виконавчого органу Київської міської ради (Київської міської державної адміністрації), Комунальне підприємство "Дирекція будівництва шляхово-транспортних споруд м.	2019, 2020, 2021, 2022, 2023	1 900,8	0,0	1 900,8	0,0	0,0	0,0	0,0	0,0	Не виконано	Бюджетні асигнування на 2021 рік не передбачені затвердженим рішенням КМР від 24.12.2020 № 23/23 «Про Програму економічного і соціального розвитку м. Києва на 2021-2023 роки» (зі змінами).
РЕКОНСТРУКЦІЯ ВУЛ. ВЕРХНІЙ ВАЛ ТА ВУЛ. НИЖНІЙ ВАЛ НА ДІЛЯНЦІ ВІД ВУЛ. ГЛИБОЧИЦЬКОЇ ДО ВУЛ. НАБЕРЕЖНО-ХРЕЩАТИЦЬКОЇ У ПОДІЛЬСЬКОМУ РАЙОНІм	Департамент транспортної інфраструктури виконавчого органу Київської міської ради (Київської міської державної адміністрації),	2020, 2021, 2022, 2023	5 000,0	0,0	5 000,0	0,0	0,0	0,0	0,0	0,0	Не виконано	ПЕСР м. Києва на 2021 рік затвердженою розпорядження м КМДА від 14.06.2021 № 1350 передбачені бюджетні асигнування з міського

Найменування заходу	Виконавці заходу	Термін виконання (план/факт)	Обсяги фінансування на 2021 рік, (тис. грн.)				Фактичні обсяги фінансування, за звітний період (тис. грн)				Інформація про виконання заходу	Причини невиконання
			Усього	у тому числі: за джерелами:			Усього	у тому числі: за джерелами:				
				державний бюджет	бюджет м.Києва	інші джерела		державний бюджет	бюджет м.Києва	інші джерела		
	Комунальне підприємство "Дирекція будівництва шляхово-транспортних споруд м. Києва"											бюджету в сумі 10 100,0 тис. грн. Виконуються проєктні роботи. Проєктна документація, стадія ТЕО знаходиться в експертизі. Фінансування відсутнє. Відповідно до запланованих бюджетних асигнування виконання заходу заплановано з IV кв. 2021 р.
ВСЬОГО ЗА ЗАВДАННЯМ:			178 900,8	0,0	178 900,8	0,0	0,0	0,0	0,0	0,0		
Завдання: ПОКРАЩЕННЯ ТА МОДЕРНІЗАЦІЯ ІСНУЮЧОГО ГОСПОДАРСТВА												
КАПІТАЛЬНИЙ РЕМОНТ ПІДЗЕМНИХ ПІШОХІДНИХ ПЕРЕХОДІВ	Департамент міського благоустрою виконавчого органу Київської міської ради (Київської міської державної адміністрації),	2019, 2020, 2021, 2022	84 636,6	0,0	84 636,6	0,0	0,0	0,0	0,0	0,0	Виконано	Бюджетні призначення на захід на 2021 рік не передбачені бюджетом м. Києва, затвердженим рішенням КМР від 24.12.2020 № 24/24 "Про

Найменування заходу	Виконавці заходу	Термін виконання (план/факт)	Обсяги фінансування на 2021 рік, (тис. грн.)				Фактичні обсяги фінансування, за звітний період (тис. грн)				Інформація про виконання заходу	Причини невиконання
			Усього	у тому числі: за джерелами:			Усього	у тому числі: за джерелами:				
				державний бюджет	бюджет м.Києва	інші джерела		державний бюджет	бюджет м.Києва	інші джерела		
	Комунальне підприємство "Київблагоустрій" виконавчого органу Київської міської ради (Київської міської державної адміністрації)											бюджет міста Києва на 2021 рік" (зі змінами). Роботи завершено згідно передбачених бюджетних асигнувань у 2020 році.
ПРИДБАННЯ СПЕЦІАЛІЗОВАНОЇ ТЕХНІКИ ТА ОБЛАДНАННЯ ДЛЯ УТРИМАННЯ ПІДЗЕМНИХ ПІШОХІДНИХ ПЕРЕХОДІВ	Департамент міського благоустрою виконавчого органу Київської міської ради (Київської міської державної адміністрації), Комунальне підприємство "Київблагоустрій" виконавчого органу Київської міської ради (Київської міської державної адміністрації)	2019, 2020, 2021, 2022	10 000,0	0,0	10 000,0	0,0	0,0	0,0	0,0	0,0	Не виконано	Бюджетні призначення на 2021 рік не передбачені бюджетом м. Києва, затвердженим рішенням КМР від 24.12.2020 № 24/24 "Про бюджет міста Києва на 2021 рік"(зі змінами).
ВСЬОГО ЗА ЗАВДАННЯМ:			94 636,6	0,0	94 636,6	0,0	0,0	0,0	0,0	0,0		
Завдання: ОПТИМІЗАЦІЯ ТРАНСПОРТНОЇ ПРОПОЗИЦІЇ												

Найменування заходу	Виконавці заходу	Термін виконання (план/факт)	Обсяги фінансування на 2021 рік, (тис. грн.)				Фактичні обсяги фінансування, за звітний період (тис. грн)				Інформація про виконання заходу	Причини невиконання
			Усього	у тому числі: за джерелами:			Усього	у тому числі: за джерелами:				
				державний бюджет	бюджет м.Києва	інші джерела		державний бюджет	бюджет м.Києва	інші джерела		
РЕКОНСТРУКЦІЯ ВУЛ. КІОТО З ОРГАНІЗАЦІЄЮ ДОДАТКОВИХ В'ЇЗДІВ ТА ВИЇЗДІВ З ВУЛ. БРАТИСЛАВСЬКОЇ	Деснянська районна в місті Києві державна адміністрація	2019, 2020, 2021	4 350,0	0,0	4 350,0	0,0	0,0	0,0	0,0	0,0	Не виконано	Бюджетні асигнування на 2021 рік не передбачені, затвердженим рішенням КМР від 24.12.2020 № 23/23 «Про Програму економічного і соціального розвитку м. Києва на 2021-2023 роки» (зі змінами).
ВСЬОГО ЗА ЗАВДАННЯМ:			4 350,0	0,0	4 350,0	0,0	0,0	0,0	0,0	0,0		
Завдання: РОЗРОБКА ДИНАМІЧНОЇ ТРАНСПОРТНОЇ МОДЕЛІ МІСТА КИЄВА												
ПРИДБАННЯ НЕОБХІДНОГО УСТАТКУВАННЯ ТА ПРОГРАМНОГО ЗАБЕЗПЕЧЕННЯ ДЛЯ РОЗРОБКИ ТА РОБОТИ ДИНАМІЧНОЇ ТРАНСПОРТНОЇ МОДЕЛІ МІСТА КИЇВ	Департамент транспортної інфраструктури виконавчого органу Київської міської ради (Київської міської державної адміністрації)	2020, 2021, 2022, 2023	0,0	0,0	0,0	0,0	0,0	0,0	0,0	0,0	Виконано частково	Ведуться роботи щодо отримання доступу до транспортної моделі міста Києва.

Найменування заходу	Виконавці заходу	Термін виконання (план/факт)	Обсяги фінансування на 2021 рік, (тис. грн.)				Фактичні обсяги фінансування, за звітний період (тис. грн)				Інформація про виконання заходу	Причини невиконання
			Усього	у тому числі: за джерелами:			Усього	у тому числі: за джерелами:				
				державний бюджет	бюджет м.Києва	інші джерела		державний бюджет	бюджет м.Києва	інші джерела		
ВСЬОГО ЗА ЗАВДАННЯМ:			0,0	0,0	0,0	0,0	0,0	0,0	0,0	0,0		
Завдання: ПІДВИЩЕННЯ ІНТЕНСИВНОСТІ ЕКСПЛУАТАЦІЇ ВЕЛОСИПЕДІВ ШЛЯХОМ ВПРОВАДЖЕННЯ СЕРВІСУ КОРОТКОСТРОКОВОЇ ОРЕНДИ ВЕЛОСИПЕДІВ (BIKESHARING)												
СТВОРЕННЯ СИСТЕМИ МІСЬКОГО ВЕЛОПРОКАТУ НА 300 СТАНЦІЙ ТА 3000 ВЕЛОСИПЕДІВ	Департамент транспортної інфраструктури виконавчого органу Київської міської ради (Київської міської державної адміністрації), Комунальне підприємство виконавчого органу Київської міської ради (Київської міської державної адміністрації) "Київське інвестиційне агентство"	2020, 2021, 2022, 2023	0,0	0,0	0,0	0,0	0,0	0,0	0,0	0,0	Виконано частково	Система велопрокату постійно оптимізується, що впливає на кількість станцій і рухомий склад орендних велосипедів.
ВСЬОГО ЗА ЗАВДАННЯМ:			0,0	0,0	0,0	0,0	0,0	0,0	0,0	0,0		
Завдання: СТРИМУВАННЯ ПРИРОСТУ РІВНЯ АВТОМОБІЛІЗАЦІЇ ШЛЯХОМ ПІДВИЩЕННЯ КОМФОРТУ ТА ПОПУЛЯРИЗАЦІЇ ГРОМАДСЬКОГО ТРАНСПОРТУ, А ТАКОЖ ВИКОРИСТАННЯ ІНДИВІДУАЛЬНОГО ВЕЛОТРАНСПОРТУ ДЛЯ ЩОДЕННИХ ТРУДОВИХ ПОЇЗДОК												

Найменування заходу	Виконавці заходу	Термін виконання (план/факт)	Обсяги фінансування на 2021 рік, (тис. грн.)				Фактичні обсяги фінансування, за звітний період (тис. грн)				Інформація про виконання заходу	Причини невиконання
			Усього	у тому числі: за джерелами:			Усього	у тому числі: за джерелами:				
				державний бюджет	бюджет м.Києва	інші джерела		державний бюджет	бюджет м.Києва	інші джерела		
ІНФОРМАЦІЙНО-ПРОМОЦІЙНІ КАМПАНІЇ ЗАОХОЧЕННЯ КОРИСТУВАННЯ ГРОМАДСЬКИМ ТРАНСПОРТОМ ТА ВЕЛОТРАНСПОРТОМ	Департамент транспортної інфраструктури виконавчого органу Київської міської ради (Київської міської державної адміністрації), Комунальне підприємство "Київпастранс", Комунальна корпорація "Київавтодор", Комунальне підприємство "Київський метрополітен"	2020, 2021, 2022, 2023	0,0	0,0	0,0	0,0	0,0	0,0	0,0	0,0	Виконано частково	У зв'язку із поширенням гострої распіраторної хвороби, спричиненої коронавірусом, інформаційно-промоційна кампанія щодо користування громадським транспортом проводиться у напрямку роз'яснення правил користування громадським тарнспортом в умовах карантину та важливістю проведення масової вакцинації населення. Зокрема, у наземному громадському транспорті та метрополітені розміщені інформаційні плакати та забезпечено ротацію аудіо-ролика про

Найменування заходу	Виконавці заходу	Термін вико-нання (план/факт)	Обсяги фінансування на 2021 рік, (тис. грн.)				Фактичні обсяги фінансування, за звітний період (тис. грн)				Інформація про виконання заходу	Причини невиконання
			Усього	у тому числі: за джерелами:			Усього	у тому числі: за джерелами:				
				держав-ний бюджет	бюджет м.Києва	інші джерела		держав-ний бюджет	бюджет м.Києва	інші джерела		
												необхідність вакцинації. Також для популяризації громадського транспорту спільно з Департаментом суспільних комунікацій розробляються макети зовнішньої реклами та анімаційний ролик про правила користування смугами для руху маршрутних транспортних засобів. Інформаційно-комунікаційна кампанія із заохочення користування велотранспортом проводиться постійно. Зокрема, публікуються роботи з розвитку велосипедної інфраструктури, які мають на меті розширити

Найменування заходу	Виконавці заходу	Термін виконання (план/факт)	Обсяги фінансування на 2021 рік, (тис. грн.)				Фактичні обсяги фінансування, за звітний період (тис. грн)				Інформація про виконання заходу	Причини невиконання
			Усього	у тому числі: за джерелами:			Усього	у тому числі: за джерелами:				
				державний бюджет	бюджет м.Києва	інші джерела		державний бюджет	бюджет м.Києва	інші джерела		
												мережу та продовжити поєднання фрагментарних велосипедних смуг та доріжок у повноцінні маршрути. Крім того, спільно з ГО U-Cycle у партнерстві з Союзом українських студентів у Німеччині (СУСН), Департаментом транспортної інфраструктури КМДА, ГО «Екодія» за підтримки Center of International Migration and Development проведена Літня школа «Вулиці для людей», результатом якої стали напрацьовані ескізні проєкти вулиць Подолу з урахуванням велосипедної інфрастуктури. Разом з тим, в

Найменування заходу	Виконавці заходу	Термін виконання (план/факт)	Обсяги фінансування на 2021 рік, (тис. грн.)				Фактичні обсяги фінансування, за звітний період (тис. грн)				Інформація про виконання заходу	Причини невиконання
			Усього	у тому числі: за джерелами:			Усього	у тому числі: за джерелами:				
				держав-ний бюджет	бюджет м.Києва	інші джерела		держав-ний бюджет	бюджет м.Києва	інші джерела		
												рамках цієї інформаційної кампанії розробляються візуалізації правил дорожнього руху для велосипедистів з використанням зони очікування.
ВСЬОГО ЗА ЗАВДАННЯМ:			0,0	0,0	0,0	0,0	0,0	0,0	0,0	0,0		
Завдання: ПІДВИЩЕННЯ СЕРЕДНЬОЇ НАПОВНЮВАНОСТІ ПРИВАТНОГО АВТОТРАНСПОРТУ ШЛЯХОМ ВПРОВАДЖЕННЯ ЗАСАД КОЛЕКТИВНОГО ВИКОРИСТАННЯ АВТОМОБІЛЯ (CARPOOLING)												
ІНІЦІЮВАННЯ ЗМІН ДО ПДР УКРАЇНИ В ЧАСТИНІ ДОПУСКУ НА СМУГУ ГТ АВТОМОБІЛІВ, ЗАПОВНЕНИХ ДО СВОЄЇ МАКСИМАЛЬНОЇ ПАСПОРТНОЇ МІСТКОСТІ.	Департамент транспортної інфраструктури виконавчого органу Київської міської ради (Київської міської державної адміністрації)	2020, 2021, 2022, 2023	0,0	0,0	0,0	0,0	0,0	0,0	0,0	0,0	Не виконано	Відсутні повноваження у ДТІ.
ВСЬОГО ЗА ЗАВДАННЯМ:			0,0	0,0	0,0	0,0	0,0	0,0	0,0	0,0		
Завдання: ПІДВИЩЕННЯ ІНТЕНСИВНОСТІ ЕКСПЛУАТАЦІЇ НАЯВНОГО ПАРКУ АТОМОБІЛІВ ШЛЯХОМ ВПРОВАДЖЕННЯ СЕРВІСУ СПІЛЬНОГО КОРИСТУВАННЯ АВТОМОБІЛЕМ (CARSHARING)												

Найменування заходу	Виконавці заходу	Термін вико-нання (план/факт)	Обсяги фінансування на 2021 рік, (тис. грн.)				Фактичні обсяги фінансування, за звітний період (тис. грн)				Інформація про виконання заходу	Причини невиконання
			Усього	у тому числі: за джерелами:			Усього	у тому числі: за джерелами:				
				держав-ний бюджет	бюджет м.Києва	інші джерела		держав-ний бюджет	бюджет м.Києва	інші джерела		
РОЗРОБКА КОНЦЕПЦІЇ РОЗВИТКУ ТА ПОПУЛЯРИЗАЦІЇ КОЛЕКТИВНОГО ТА СПІЛЬНОГО КОРИСТУВАННЯ АВТОМОБІЛЬНИМ ТРАНСПОРТОМ CARPOOLING ТА CARSHARING В М. КИЄВІ	Департамент транспортної інфраструктури виконавчого органу Київської міської ради (Київської міської державної адміністрації)	2020, 2021, 2022, 2023	0,0	0,0	0,0	0,0	0,0	0,0	0,0	0,0	Не виконано	Роботи по даному заходу у звітному періоді не проводились у зв'язку з поширенням гострої респіраторної хвороби COVID-19, спричиненої коронавірусом SARS-CoV-2.
ВСЬОГО ЗА ЗАВДАННЯМ:			0,0	0,0	0,0	0,0	0,0	0,0	0,0	0,0		
Завдання: ВПРОВАДЖЕННЯ ДІЄВОГО МЕХАНІЗМУ ДЕСТИМУЛЯЦІЇ НЕТРУДОВИХ ТРАНСПОРТНИХ ПОЇЗДОК У ГОДИНИ ПІК												
КОНЦЕПЦІЯ РОЗВИТКУ ТА ФУНКЦІОНУВАННЯ ГРОМАДСЬКОГО ТРАНСПОРТУ В МІСТІ КИЄВІ	Департамент транспортної інфраструктури виконавчого органу Київської міської ради (Київської міської державної адміністрації), Комунальне підприємство "Київпастранс", Комунальне підприємство "Київтранспарк сервіс"	2020, 2021, 2022, 2023	0,0	0,0	0,0	0,0	0,0	0,0	0,0	0,0	Виконано частково	Розпорядження м виконавчого органу КМР (КМДА) від 25.06.2021 № 1459 "Про встановлення тарифів на послуги з користування майданчиками для платного паркування транспортних засобів, які надаються Комунальним підприємством

Найменування заходу	Виконавці заходу	Термін виконання (план/факт)	Обсяги фінансування на 2021 рік, (тис. грн.)				Фактичні обсяги фінансування, за звітний період (тис. грн)				Інформація про виконання заходу	Причини невиконання
			Усього	у тому числі: за джерелами:			Усього	у тому числі: за джерелами:				
				державний бюджет	бюджет м.Києва	інші джерела		державний бюджет	бюджет м.Києва	інші джерела		
												"Київтранспарк сервіс" затверджено нові тарифи.
ВСЬОГО ЗА ЗАВДАННЯМ:			0,0	0,0	0,0	0,0	0,0	0,0	0,0	0,0		
Завдання: ДЕСТИМУЛЯЦІЯ ВИКОРИСТАННЯ ІНДИВІДУАЛЬНОГО АВТОТРАНСПОРТУ ДЛЯ ЩОДЕННИХ ТРУДОВИХ ПОЇЗДОК ШЛЯХОМ КВОТУВАННЯ КІЛЬКОСТІ ПАРКОМІСЦЬ В АДМІНІСТРАТИВНО-ДІЛОВОМУ ЯДРІ ТА ІСТОРИЧНИХ АРЕАЛАХ МІСТА												
КОНЦЕПЦІЯ РОЗВИТКУ ТА ФУНКЦІОНУВАННЯ ГРОМАДСЬКОГО ТРАНСПОРТУ В МІСТІ КИЄВІ	Департамент транспортної інфраструктури виконавчого органу Київської міської ради (Київської міської державної адміністрації), Комунальне підприємство "Київпастранс", Комунальне підприємство "Київтранспарк сервіс"	2020, 2021, 2022, 2023	0,0	0,0	0,0	0,0	0,0	0,0	0,0	0,0	Виконано частково	Розпорядженням виконавчого органу КМР (КМДА) від 25.06.2021 №1459 "Про встановлення тарифів на послуги з користування майданчиками для платного паркування транспортних засобів. які надаються Комунальним підприємством "Київтранспарк сервіс" затверджено нові тарифи.
ВСЬОГО ЗА ЗАВДАННЯМ:			0,0	0,0	0,0	0,0	0,0	0,0	0,0	0,0		

Найменування заходу	Виконавці заходу	Термін виконання (план/факт)	Обсяги фінансування на 2021 рік, (тис. грн.)				Фактичні обсяги фінансування, за звітний період (тис. грн)				Інформація про виконання заходу	Причини невиконання
			Усього	у тому числі: за джерелами:			Усього	у тому числі: за джерелами:				
				державний бюджет	бюджет м.Києва	інші джерела		державний бюджет	бюджет м.Києва	інші джерела		
Завдання: РОЗВАНТАЖЕННЯ МІСТА В ГОДИНИ ПІК ВІД КОМЕРЦІЙНОЇ ЛОГІСТИКИ ДЛЯ ТОРГОВИХ МЕРЕЖ ТА ІНШОЇ РОЗДРІБНОЇ ТОРГІВЛІ ШЛЯХОМ РЕГУЛЮВАННЯ ГОДИН ДОСТАВКИ ТОВАРІВ												
РІШЕННЯ КИЇВРАДИ ПРО ЗАБОРОНУ КОМЕРЦІЙНОЇ ЛОГІСТИКИ ДЛЯ ТОРГОВЕЛЬНИХ МЕРЕЖ ТА ІНШОЇ РОЗДРІБНОЇ ТОРГІВЛІ В ГОДИНИ ПІК	Департамент транспортної інфраструктури виконавчого органу Київської міської ради (Київської міської державної адміністрації), Департамент промисловості та розвитку підприємництва виконавчого органу Київської міської ради (Київської міської державної адміністрації)	2020, 2021, 2022, 2023	0,0	0,0	0,0	0,0	0,0	0,0	0,0	0,0	Не виконано	Відповідно до статті 6 Господарського кодексу України, загальними принципами господарювання в Україні є заборона незаконного втручання органів державної влади та органів місцевого самоврядування, їх посадових осіб у господарські відносини. Відповідно до статті 18 Господарського кодексу України, органам державної влади та органам місцевого самоврядування, їх посадовим особам забороняється приймати акти

Найменування заходу	Виконавці заходу	Термін вико-нання (план/факт)	Обсяги фінансування на 2021 рік, (тис. грн.)				Фактичні обсяги фінансування, за звітний період (тис. грн)				Інформація про виконання заходу	Причини невиконання
			Усього	у тому числі: за джерелами:			Усього	у тому числі: за джерелами:				
				держав-ний бюджет	бюджет м.Києва	інші джерела		держав-ний бюджет	бюджет м.Києва	інші джерела		
												та вчиняти дії, які запроваджують обмеження на ринку, не передбачене законодавством. Законом можуть бути встановлені винятки з цього правила з метою забезпечення національної безпеки, оборони чи інших загальносуспільних інтересів. Рішенням Київради від 22.05.2013 № 340/9397 «Про деякі заходи щодо впорядкування руху вантажних автомобілів у м.Києві» обмежено в'їзд вантажних автомобілів з дозволеною максимальною масою понад 4,5 тонни в межі м. Києва з 07.00 до 20.00.

Найменування заходу	Виконавці заходу	Термін виконання (план/факт)	Обсяги фінансування на 2021 рік, (тис. грн.)				Фактичні обсяги фінансування, за звітний період (тис. грн)				Інформація про виконання заходу	Причини невиконання
			Усього	у тому числі: за джерелами:			Усього	у тому числі: за джерелами:				
				державний бюджет	бюджет м.Києва	інші джерела		державний бюджет	бюджет м.Києва	інші джерела		
												Контроль за виконанням рішення покладено на постійну комісію Київської міської ради з питань транспорту та зв'язку.
ВСЬОГО ЗА ЗАВДАННЯМ:			0,0	0,0	0,0	0,0	0,0	0,0	0,0	0,0		
Завдання: ПОПУЛЯРИЗАЦІЯ ПРИВАТНОГО ЕЛЕКТРОТРАНСПОРТУ ТА РОЗВИТОК НЕОБХІДНОЇ ІНФРАСТРУКТУРИ												
РІШЕННЯ КИЇВРАДИ ПРО ЗМЕНШЕННЯ ПОДАТКОВОГО НАВАНТАЖЕННЯ НА ЮРИДИЧНИХ ОСІБ, ЩО ЗДІЙСНЮЮТЬ ЗАРЯДКУ ЧИ ОБСЛУГОВУВАННЯ ЕЛЕКТРОТРАНСПОРТУ	Департамент транспортної інфраструктури виконавчого органу Київської міської ради (Київської міської державної адміністрації)	2020, 2021, 2022, 2023	0,0	0,0	0,0	0,0	0,0	0,0	0,0	0,0	Не виконано	Відсутні повноваження у ДТІ.
ВСЬОГО ЗА ЗАВДАННЯМ:			0,0	0,0	0,0	0,0	0,0	0,0	0,0	0,0		
Завдання: ВПРОВАДЖЕННЯ ДІЄВОГО МЕХАНІЗМУ КОНТРОЛЮ ЗА ДОТРИМАННЯМ НОРМ ШУМОВОГО ЗАБРУДНЕННЯ												
КОМПЛЕКС ЗАХОДІВ, ЯКІ ПРИ ПРОЄКТУВАННІ ТА БУДІВНИЦТВІ МАЮТЬ	Департамент транспортної інфраструктури	2020, 2021, 2022,	0,0	0,0	0,0	0,0	0,0	0,0	0,0	0,0	Виконано частково	Комплекс заходів передбачається

Найменування заходу	Виконавці заходу	Термін виконання (план/факт)	Обсяги фінансування на 2021 рік, (тис. грн.)				Фактичні обсяги фінансування, за звітний період (тис. грн)				Інформація про виконання заходу	Причини невиконання
			Усього	у тому числі: за джерелами:			Усього	у тому числі: за джерелами:				
				державний бюджет	бюджет м.Києва	інші джерела		державний бюджет	бюджет м.Києва	інші джерела		
ПЕРЕДБАЧАТИ ВИКОНАВЦІ РОБІТ (В Т.Ч. ЗНИЖЕННЯ ШВИДКОСТІ)	виконавчого органу Київської міської ради (Київської міської державної адміністрації), Комунальна корпорація "Київавтодор"	2023										при проєктуванні.
ВСЬОГО ЗА ЗАВДАННЯМ:			0,0	0,0	0,0	0,0	0,0	0,0	0,0	0,0		
Завдання: ВПРОВАДЖЕННЯ МЕХАНІЗМІВ НЕЗАЛЕЖНОГО КОНТРОЛЮ ЯКОСТІ РОБІТ ПІД ЧАС БУДІВНИЦТВА, РЕМОНТУ ТА ЕКСПЛУАТАЦІЇ ОБ'ЄКТІВ ТРАНСПОРТНОЇ ІНФРАСТРУКТУРИ												
АДМІНСТРАТИВНІ ДІЇ, А ТАКОЖ СПІВПРАВЦЯ З НЕЗАЛЕЖНИМИ МІЖНАРОДНИМИ ТА НАЦІОНАЛЬНИМИ КОМПАНІЯМИ, ЩО ЗДІЙСНЮЮТЬ АУДИТ ЯКОСТІ БУДІВЕЛЬНИХ РОБІТ ОБ'ЄКТІВ ТРАНСПОРТНОЇ ІНФРАСТРУКТУРИ	Департамент транспортної інфраструктури виконавчого органу Київської міської ради (Київської міської державної адміністрації), Комунальне підприємство "Київпастранс", Комунальна корпорація "Київавтодор", Комунальне підприємство "Київський метрополітен",	2020, 2021, 2022, 2023	0,0	0,0	0,0	0,0	0,0	0,0	0,0	0,0	Не виконано	У І півріччі 2021 році співпраця з незалежними міжнародними та національними компаніями, що здійснюють аудит якості будівельних робіт обєктів транспортної інфраструктури не проводилась.

Найменування заходу	Виконавці заходу	Термін виконання (план/факт)	Обсяги фінансування на 2021 рік, (тис. грн.)				Фактичні обсяги фінансування, за звітний період (тис. грн)				Інформація про виконання заходу	Причини невиконання
			Усього	у тому числі: за джерелами:			Усього	у тому числі: за джерелами:				
				державний бюджет	бюджет м.Києва	інші джерела		державний бюджет	бюджет м.Києва	інші джерела		
	Комунальне підприємство "Дирекція будівництва шляхово-транспортних споруд м. Києва", Комунальне підприємство Міжнародний аеропорт "Київ" (ЖУЛЯНИ)											
ВСЬОГО ЗА ЗАВДАННЯМ:			0,0	0,0	0,0	0,0	0,0	0,0	0,0	0,0		
Завдання: ВПРОВАДЖЕННЯ МЕХАНІЗМІВ НЕЗАЛЕЖНОГО КОНТРОЛЮ ЯКОСТІ РОБІТ ПІД ЧАС БУДІВНИЦТВА, РЕМОНТУ ТА ЕКСПЛУАТАЦІЇ ОБ'ЄКТІВ ТРАНСПОРТНОЇ ІНФРАСТРУКТУРИ												
АДМІНІСТРАТИВНІ ДІЇ: ПРИ ФОРМУВАННІ ТЕХНІЧНИХ ЗАВДАНЬ ТА ПРИ ПРОЄКТУВАННІ РЕКОНСТРУКЦІЙ ВУЛИЦЬ ТА ДОРІГ ПЕРЕДБАЧАТИ МОЖЛИВІСТЬ ВПРОВАДЖЕННЯ ВЕЛОДОРІЖОК, АБО ВЕЛОСМУГ ТА ВЕЛОПАРКОВОК	Департамент транспортної інфраструктури виконавчого органу Київської міської ради (Київської міської державної адміністрації), Комунальна корпорація "Київавтодор"	2019, 2020, 2021, 2022, 2023	0,0	0,0	0,0	0,0	0,0	0,0	0,0	0,0	Виконано частково	У 2017 році між КМДА, КК "Київавтодор", Національним Секретаріатом Ініціативи CoST та Transparency Internatsonal Україна з метою запровадження нового рівня прозорості та доступності інформації, запобігання корупційним діям і

Найменування заходу	Виконавці заходу	Термін виконання (план/факт)	Обсяги фінансування на 2021 рік, (тис. грн.)				Фактичні обсяги фінансування, за звітний період (тис. грн)				Інформація про виконання заходу	Причини невиконання
			Усього	у тому числі: за джерелами:			Усього	у тому числі: за джерелами:				
				державний бюджет	бюджет м.Києва	інші джерела		державний бюджет	бюджет м.Києва	інші джерела		
												зловживанням, максимальної економії та забезпечення ефективного ведения господарської діяльності укладено Меморандум про взаєморозуміння. Здійснено аудит кап.рем. вул. Алма-Атинської, Кільцевої дороги. Після відновлення проекту реконструкції вул. Кириловської здійснюватиметься аудит.
ВСЬОГО ЗА ЗАВДАННЯМ:			0,0	0,0	0,0	0,0	0,0	0,0	0,0	0,0		
Завдання: РОЗШИРЕННЯ ІНТЕГРАЦІЇ ІНФРАСТРУКТУРИ КИЇВСЬКОГО ЗАЛІЗНИЧНОГО ВУЗЛА У ТРАНСПОРТНУ СИСТЕМУ МІСТА (ОПТИМІЗАЦІЯ ТА РОЗВИТОК МАРШРУТНОЇ МЕРЕЖІ, ПІДВИЩЕННЯ ЯКОСТІ ПОСЛУГ, ОПТИМІЗАЦІЯ РОЗКЛАДУ РУХУ)												
РІШЕННЯ КИЇВРАДИ ПРО ЗАТВЕРДЖЕННЯ РЕКОМЕНДАЦІЙ СВІТОВОГО БАНКУ ЩОДО РОЗВИТКУ ГРОМАДСЬКОГО ТРАНСПОРТУ	Департамент транспортної інфраструктури виконавчого органу Київської міської ради	2019, 2020, 2021, 2022, 2023	0,0	0,0	0,0	0,0	0,0	0,0	0,0	0,0	Виконано частково	Виконуються роботи, які не підлягають фінансуванню. Відповідно до розпорядження КМДА № 431

Найменування заходу	Виконавці заходу	Термін виконання (план/факт)	Обсяги фінансування на 2021 рік, (тис. грн.)				Фактичні обсяги фінансування, за звітний період (тис. грн)				Інформація про виконання заходу	Причини невиконання
			Усього	у тому числі: за джерелами:			Усього	у тому числі: за джерелами:				
				державний бюджет	бюджет м.Києва	інші джерела		державний бюджет	бюджет м.Києва	інші джерела		
	(Київської міської державної адміністрації), Комунальне підприємство "Київпастранс"											від 12.03.2020 року «Про будівництво трамвайної лінії від вул. Старовокзальної до станції Київського метрополітену «Палац Спорту» з заїздом на Вокзальну площу в Шевченківському та Печерському районах міста Києва» КП "Київпастранс" визначено замовником робіт. Реалізація зазначеного об'єкту відповідає проєкту «Київська міська мобільність» в рамках співробітництва з Світовим банком (рішення КМР від 24.06.2021 р. № 1569/1610).

Найменування заходу	Виконавці заходу	Термін виконання (план/факт)	Обсяги фінансування на 2021 рік, (тис. грн.)				Фактичні обсяги фінансування, за звітний період (тис. грн)				Інформація про виконання заходу	Причини невиконання
			Усього	у тому числі: за джерелами:			Усього	у тому числі: за джерелами:				
				державний бюджет	бюджет м.Києва	інші джерела		державний бюджет	бюджет м.Києва	інші джерела		
ВСЬОГО ЗА ЗАВДАННЯМ:			0,0	0,0	0,0	0,0	0,0	0,0	0,0	0,0		
Завдання: СТВОРЕННЯ ПОСТІЙНО ДІЮЧОГО ДОРАДЧОГО ОРГАНУ З ПИТАНЬ РОЗВИТКУ ТРАНСПОРТНОЇ ІНФРАСТРУКТУРИ ПРИ ДЕПАРТАМЕНТІ ТРАНСПОРТНОЇ ІНФРАСТРУКТУРИ КМДА												
АДМІНІСТРАТИВНІ ДІЇ: НА БАЗІ СТВОРЕНОЇ НАУКОВО-ТЕХНІЧНОЇ РАДИ СТВОРИТИ ДОРАДЧИЙ ОРГАН З ЗАЗНАЧЕННЯМ ЙОГО ФУНКЦІЙ В ПОЛОЖЕННІ ПРО ДЕПАРТАМЕНТ ТРАНСПОРТНОЇ ІНФРАСТРУКТУРИ	Департамент транспортної інфраструктури виконавчого органу Київської міської ради (Київської міської державної адміністрації)	2020, 2021, 2022, 2023	0,0	0,0	0,0	0,0	0,0	0,0	0,0	0,0	Не виконано	У 2021 році бюджетні призначення не передбачено.
ВСЬОГО ЗА ЗАВДАННЯМ:			0,0	0,0	0,0	0,0	0,0	0,0	0,0	0,0		
Завдання: ЗАЛУЧЕННЯ ГРОМАДИ МІСТА У ПРОЦЕС РЕАЛІЗАЦІЇ ПРИНЦИПІВ СТАЛОЇ МІСЬКОЇ МОБІЛЬНОСТІ												
АДМІНІСТРАТИВНІ ДІЇ: НА БАЗІ СТВОРЕНОЇ НАУКОВО-ТЕХНІЧНОЇ РАДИ СТВОРИТИ ДОРАДЧИЙ ОРГАН З ЗАЗНАЧЕННЯМ ЙОГО ФУНКЦІЙ В ПОЛОЖЕННІ ПРО ДЕПАРТАМЕНТ ТРАНСПОРТНОЇ ІНФРАСТРУКТУРИ	Департамент транспортної інфраструктури виконавчого органу Київської міської ради (Київської міської державної адміністрації)	2020, 2021, 2022, 2023	0,0	0,0	0,0	0,0	0,0	0,0	0,0	0,0	Не виконано	У 2021 році бюджетні призначення не передбачено.

Найменування заходу	Виконавці заходу	Термін вико-нання (план/факт)	Обсяги фінансування на 2021 рік, (тис. грн.)				Фактичні обсяги фінансування, за звітний період (тис. грн)				Інформація про виконання заходу	Причини невиконання
			Усього	у тому числі: за джерелами:			Усього	у тому числі: за джерелами:				
				держав-ний бюджет	бюджет м.Києва	інші джерела		держав-ний бюджет	бюджет м.Києва	інші джерела		
ВСЬОГО ЗА ЗАВДАННЯМ:			0,0	0,0	0,0	0,0	0,0	0,0	0,0	0,0		
Завдання: РЕОРГАНІЗАЦІЯ, ПІДВИЩЕННЯ ОПЕРАЦІЙНОЇ ЕФЕКТИВНОСТІ ТА ПРОЗОРОСТІ ДІЯЛЬНОСТІ ГАЛУЗЕВИХ ПІДПРИЄМСТВ												
АДМІНІСТРАТИВНІ ЗАХОДИ: ПАРТНЕРСТВО З МІЖНАРОДНИМИ ТА НАЦІОНАЛЬНИМИ КОМПАНІЯМИ, ЩО НАДАЮТЬ КОНСУЛЬТАЦІЙНІ ПОСЛУГИ (В Т.Ч. З АУДИТУ)	Департамент транспортної інфраструктури виконавчого органу Київської міської ради (Київської міської державної адміністрації)	2019, 2020, 2021, 2022, 2023	0,0	0,0	0,0	0,0	0,0	0,0	0,0	0,0	Виконано частково	Протягом звітного періоду 2021 року Департаментом транспортної інфраструктури спільно з підпорядкованими комунальними підприємствами постійно проводиться робота з міжнародними аудиторськими фірмами (HLBUkraine, Ernst&Young, Deloitte та інші) щодо проведення аудиту фінансової звітності та надання консультаційних послуг (ЗУ "Про бухгалтерський облік та

Найменування заходу	Виконавці заходу	Термін вико-нання (план/факт)	Обсяги фінансування на 2021 рік, (тис. грн.)				Фактичні обсяги фінансування, за звітний період (тис. грн)				Інформація про виконання заходу	Причини невиконання
			Усього	у тому числі: за джерелами:			Усього	у тому числі: за джерелами:				
				держав-ний бюджет	бюджет м.Києва	інші джерела		держав-ний бюджет	бюджет м.Києва	інші джерела		
												фінасову звітність в Укаїні" від 16.07.1999 № 996-XIV Р.VI, ст.12, п.3 (у редакції Закону України від 05.10.2017 № 2164-VII, ст.14, п.3)).
ВСЬОГО ЗА ЗАВДАННЯМ:			0,0	0,0	0,0	0,0	0,0	0,0	0,0	0,0		
Завдання: СТВОРЕННЯ РАДИ З ПИТАНЬ ІНТЕГРАЦІЇ ТРАНСПОРТНИХ СИСТЕМ МІСТА ТА ПРИМІСЬКОЇ ЗОНИ З МЕТОЮ УЗГОДЖЕННЯ ПРИМІСЬКИХ МАРШРУТІВ, МІЖ ПРОФІЛЬНИМИ ОРГАНАМИ КМДА ТА КОДА												
АДМІНІСТРАТИВНІ ЗАХОДИ : СТВОРЕННЯ РАДИ З ПИТАНЬ ІНТЕГРАЦІЇ ТРАНСПОРТНИХ СИСТЕМ (МАРШРУТІВ) МІСТА КИЄВА ТА КИЇВСЬКОЇ ОБЛАСТІ	Департамент транспортної інфраструктури виконавчого органу Київської міської ради (Київської міської державної адміністрації)	2020, 2021, 2022, 2023	0,0	0,0	0,0	0,0	0,0	0,0	0,0	0,0	Не виконано	Виконання заходу заплановано на 2023 рік.
ВСЬОГО ЗА ЗАВДАННЯМ:			0,0	0,0	0,0	0,0	0,0	0,0	0,0	0,0		
Завдання: ВДОСКОНАЛЕННЯ СИСТЕМ МОНІТОРИНГУ, АНАЛІЗУ ТА ПРОГНОЗУВАННЯ РОЗВИТКУ ТРАНСПОРТНОЇ СИСТЕМИ МІСТА НА ОСНОВІ СТАТИЧНОЇ ТА ДИНАМІЧНОЇ ТРАНСПОРТНИХ МОДЕЛЕЙ (ЗБІР СТАТИСТИЧНИХ ДАНИХ, ОНОВЛЕННЯ ГЕОІНФРАСТРУКТУР-НИХ ДАНИХ)												
ПРОВЕДЕННЯ ЩОРІЧНОГО	Департамент транспортної	2020, 2021,	0,0	0,0	0,0	0,0	0,0	0,0	0,0	0,0	Не виконано	У зв'язку з встановленими

Найменування заходу	Виконавці заходу	Термін виконання (план/факт)	Обсяги фінансування на 2021 рік, (тис. грн.)				Фактичні обсяги фінансування, за звітний період (тис. грн)				Інформація про виконання заходу	Причини невиконання
			Усього	у тому числі: за джерелами:			Усього	у тому числі: за джерелами:				
				державний бюджет	бюджет м.Києва	інші джерела		державний бюджет	бюджет м.Києва	інші джерела		
ОПИТУВАННЯ ДОМОГОСПОДАРСТВ ЩОДО ВИДІВ ВИКОРИСТАННЯ ТРАНСПОРТУ ТА МОБІЛЬНОСТІ У КИЄВІ ТА МІСТАХ-СУПУТНИКАХ	інфраструктури виконавчого органу Київської міської ради (Київської міської державної адміністрації)	2022, 2023										обмеженнями на території України коронавірусу COVID-19" протягом 2021 року опитування не проводились.
ВСЬОГО ЗА ЗАВДАННЯМ:			0,0	0,0	0,0	0,0	0,0	0,0	0,0	0,0		
Завдання: ІНТЕГРАЦІЯ ГЕОІНФОРМАЦІЙНОЇ СИСТЕМИ ОБЛІКУ ТА УПРАВЛІННЯ ІНФРАСТРУКТУРНИ-МИ ОБ'ЄКТАМИ МІСТА З МІСТОБУДІВНИМ КАДАСТРОМ												
ПРОТОКОЛЬНЕ ДОРУЧЕННЯ ПРОФІЛЬНИХ ЗАСТУПНИКІВ ГОЛОВИ КИЇВСЬКОЇ МІСЬКОЇ ДЕРЖАВНОЇ АДМІНІСТРАЦІЇ ЩОДО НАДАННЯ НЕОБХІДНОЇ ІНФОРМАЦІЇ, ІНТЕГРАЦІЇ СИСТЕМ ОБЛІКУ ТА УПРАВДІННЯ ІНФРАСТРУКТУРНИМИ ОБ'ЄКТАМИ МІСТА З МІСТОБУДІВНИМ КАДАСТРОМ ДЕПАРТАМЕНТУ МІСТОБУДУВАННЯ ТА АРХІТЕКТУРИ СПІЛЬНО З ДЕПАРТАМЕНТОМ ТРАНСПОРТНОЇ ІНФРАСТРУКТУРИ	Департамент транспортної інфраструктури виконавчого органу Київської міської ради (Київської міської державної адміністрації), Департамент містобудування та архітектури виконавчого органу Київської міської ради (Київської міської державної адміністрації)	2020, 2021, 2022, 2023	0,0	0,0	0,0	0,0	0,0	0,0	0,0	0,0	Не виконано	Виконання заходу заплановано на 2023 рік.

Найменування заходу	Виконавці заходу	Термін виконання (план/факт)	Обсяги фінансування на 2021 рік, (тис. грн.)				Фактичні обсяги фінансування, за звітний період (тис. грн)				Інформація про виконання заходу	Причини невиконання
			Усього	у тому числі: за джерелами:			Усього	у тому числі: за джерелами:				
				державний бюджет	бюджет м.Києва	інші джерела		державний бюджет	бюджет м.Києва	інші джерела		
ВСЬОГО ЗА ЗАВДАННЯМ:			0,0	0,0	0,0	0,0	0,0	0,0	0,0	0,0		
Завдання: ВПРОВАДЖЕННЯ ОБОВ'ЯЗКОВОЇ ПРОЦЕДУРИ УЗГОДЖЕННЯ ПЛАНІВ З РЕКОНСТРУКЦІЇ ТА РЕОРГАНІЗАЦІЇ ТРАНСПОРТНОЇ СИСТЕМИ МІСТА, ВИЗНАЧЕННЯ ПРІОРИТЕТУ ЇХ РЕАЛІЗАЦІЇ ПРИ СКЛАДАННІ ГАЛУЗЕВИХ ПРОГРАМ СОЦІАЛЬНО-ЕКОНОМІЧНОГО РОЗВИТКУ НА ПІДСТАВІ АНАЛІЗУ, ПРОВЕДЕНОГО З ВИКОРИСТАННЯМ АКТУАЛЬНОЇ ТРАНСПОРТНОЇ МОДЕЛІ МІСТА												
АДМІНІСТРАТИВНІ ДІЇ - РІШЕННЯ КМР АБО РОЗПОРЯДЖЕННЯ КМДА ЩОДО НЕОБХІДНОСТІ МОДЕЛЮВАННЯ ТРАНСПОРТНИХ ОБ'ЄКТІВ НА ТРАНСПОРТНІЙ МОДЕЛІ	Департамент транспортної інфраструктури виконавчого органу Київської міської ради (Київської міської державної адміністрації)	2020, 2021, 2022, 2023	0,0	0,0	0,0	0,0	0,0	0,0	0,0	0,0	Не виконано	Моделювання на транспортній моделі м. Києва здійснюється Департаментом архітектури.
ВСЬОГО ЗА ЗАВДАННЯМ:			0,0	0,0	0,0	0,0	0,0	0,0	0,0	0,0		
Завдання: ЗАВЕРШЕННЯ БУДІВНИЦТВА ДРУГОГО ЗАЛІЗНИЧНОГО ВОКЗАЛУ												
СПРИЯННЯ НЕБХІДНИМ ПОГОДЖЕННЯМ ДЛЯ ПАТ «УКРЗАЛІЗНИЦЯ» У БУДІВНИЦТВІ ЦЬОГО ОБ'ЄКТА	Департамент транспортної інфраструктури виконавчого органу Київської міської ради (Київської міської державної адміністрації)	2020, 2021, 2022, 2023	0,0	0,0	0,0	0,0	0,0	0,0	0,0	0,0	Не виконано	У рамках чинного законодавства Департамент транспортної інфраструктури буде сприяти будівництву в межах компетенції.

Найменування заходу	Виконавці заходу	Термін виконання (план/факт)	Обсяги фінансування на 2021 рік, (тис. грн.)				Фактичні обсяги фінансування, за звітний період (тис. грн)				Інформація про виконання заходу	Причини невиконання
			Усього	у тому числі: за джерелами:			Усього	у тому числі: за джерелами:				
				державний бюджет	бюджет м.Києва	інші джерела		державний бюджет	бюджет м.Києва	інші джерела		
ВСЬОГО ЗА ЗАВДАННЯМ:			0,0	0,0	0,0	0,0	0,0	0,0	0,0	0,0		
Завдання: ВПОРЯДКУВАННЯ РИНКУ ТАКСІ												
ІНІЦІЮВАННЯ ЗМІН ДО ЗАКОНОДАВСТВА ЩОДО РОЗШИРЕННЯ ПОВНОВАЖЕНЬ ОРГАНІВ МІСЦЕВОГО САМОВРЯДУВАННЯ У СФЕРІ РЕГУЛЮВАННЯ РИНКУ ТАКСІ	Департамент транспортної інфраструктури виконавчого органу Київської міської ради (Київської міської державної адміністрації)	2020, 2021, 2022, 2023	0,0	0,0	0,0	0,0	0,0	0,0	0,0	0,0	Не виконано	Сфера регулювання ринку таксі відноситься до компетенції Міністерства інфраструктури України.
РОЗРОБКА СТАНДАРТІВ ТА ВИМОГ ДО ОПЕРАТОРІВ, АВТОМОБІЛІВ, ВОДІЇВ ТАКСІ ТА ВПРОВАДЖЕННЯ ЕФЕКТИВНИХ МЕХАНІЗМІВ КОНТРОЛЮ ЗА ЇХ ДОТРИМАННЯМ	Департамент транспортної інфраструктури виконавчого органу Київської міської ради (Київської міської державної адміністрації)	2020, 2021, 2022, 2023	0,0	0,0	0,0	0,0	0,0	0,0	0,0	0,0	Не виконано	Сфера регулювання ринку таксі відноситься до компетенції Міністерства інфраструктури України.
ВПРОВАДЖЕННЯ ДІЄВОГО МЕХАНІЗМУ ЛЕГАЛІЗАЦІЇ ТІНЬОВОЇ ЧАСТИНИ РИНКУ ТАКСІ	Департамент транспортної інфраструктури виконавчого органу Київської міської ради (Київської міської державної	2020, 2021, 2022, 2023	0,0	0,0	0,0	0,0	0,0	0,0	0,0	0,0	Не виконано	Сфера регулювання ринку таксі відноситься до компетенції Міністерства інфраструктури України.

Найменування заходу	Виконавці заходу	Термін виконання (план/факт)	Обсяги фінансування на 2021 рік, (тис. грн.)				Фактичні обсяги фінансування, за звітний період (тис. грн)				Інформація про виконання заходу	Причини невиконання
			Усього	у тому числі: за джерелами:			Усього	у тому числі: за джерелами:				
				державний бюджет	бюджет м.Києва	інші джерела		державний бюджет	бюджет м.Києва	інші джерела		
	адміністрації)											
ВСЬОГО ЗА ЗАВДАННЯМ:			0,0	0,0	0,0	0,0	0,0	0,0	0,0	0,0		
Завдання: ОПТИМІЗАЦІЯ МАРШРУТНОЇ МЕРЕЖІ ГРОМАДСЬКОГО ТРАНСПОРТУ ШЛЯХОМ ІМПЛЕМЕНТАЦІЇ ЗВІТУ «ДОСЛІДЖЕННЯ СТАЛОГО РОЗВИТКУ МІСЬКОГО ТРАНСПОРТУ», ВИКОНАНОГО В РЕЗУЛЬТАТІ СПІЛЬНОЇ РОБОТИ ЕКСПЕРТІВ КМДА ТА СВІТОВОГО БАНКУ												
РІШЕННЯ КИЇВРАДИ ПРО ЗАТВЕРДЖЕННЯ РЕКОМЕНДАЦІЙ СВІТОВОГО БАНКУ ЩОДО РОЗВИТКУ ГРОМАДСЬКОГО ТРАНСПОРТУ	Департамент транспортної інфраструктури виконавчого органу Київської міської ради (Київської міської державної адміністрації), Комунальне підприємство "Київпастранс"	2019, 2020, 2021, 2022, 2023	0,0	0,0	0,0	0,0	0,0	0,0	0,0	0,0	Виконано частково	Проєкт «Міський громадський транспорт України» (кредит ЄІБ для КП «Київпастранс»). Підпроєкт «Оновлення трамвайного парку» - 24,9 млн євро. 19.04.2018 Київською міською радою прийнято рішення № 485/4549 Про підтримку участі комунального підприємства "Київпастранс" у проекті "Міський громадський транспорт України". 22.02.2019 підписано

Найменування заходу	Виконавці заходу	Термін вико-нання (план/факт)	Обсяги фінансування на 2021 рік, (тис. грн.)				Фактичні обсяги фінансування, за звітний період (тис. грн)				Інформація про виконання заходу	Причини невиконання
			Усього	у тому числі: за джерелами:			Усього	у тому числі: за джерелами:				
				держав-ний бюджет	бюджет м.Києва	інші джерела		держав-ний бюджет	бюджет м.Києва	інші джерела		
												угоду № 13010-05/21 про передачу коштів позики між Міністерством фінансів України, Міністерством інфраструктури України, Київською міською радою та КП «Київпастранс» . 11.04.2019 Київською міською радою прийнято рішення № 526/7182 «Про затвердження угод, укладених Київським міським головою від імені Київської міської ради з метою реалізації проєкту «Міський громадський транспорт України». 10.09.2019 року опубліковане запрошення до участі в

Найменування заходу	Виконавці заходу	Термін виконання (план/факт)	Обсяги фінансування на 2021 рік, (тис. грн.)				Фактичні обсяги фінансування, за звітний період (тис. грн)				Інформація про виконання заходу	Причини невиконання
			Усього	у тому числі: за джерелами:			Усього	у тому числі: за джерелами:				
				державний бюджет	бюджет м.Києва	інші джерела		державний бюджет	бюджет м.Києва	інші джерела		
												міжнародному тендері на «Постачання нових трамвайних вагонів, пов'язаних товарів та супутніх послуг». 15.02.2021 підписано контракт № 2019/S 172-418767 з переможцем тендера Об'єднання юридичних осіб в особі ТОВ «ТАТРА-ЮГ» і ТДВ «Запорізький Хлібокомбінат №1». 25.06.2021 здійснена оплата в частині сплати ПДВ в сумі 58 916,5 тис. грн.
ВСЬОГО ЗА ЗАВДАННЯМ:			0,0	0,0	0,0	0,0	0,0	0,0	0,0	0,0		
Завдання: ВПРОВАДЖЕННЯ В СИСТЕМІ ГРОМАДСЬКОГО ТРАНСПОРТУ НІЧНИХ МАРШРУТІВ ТА МАРШРУТІВ ВИХІДНОГО ДНЯ НА ОСНОВІ АНАЛІЗУ ВІДПОВІДНОГО ПОПИТУ												

Найменування заходу	Виконавці заходу	Термін виконання (план/факт)	Обсяги фінансування на 2021 рік, (тис. грн.)				Фактичні обсяги фінансування, за звітний період (тис. грн)				Інформація про	Причини невиконання
			Усього	у тому числі: за джерелами:			Усього	у тому числі: за джерелами:				
				державний бюджет	бюджет м.Києва	інші джерела		державний бюджет	бюджет м.Києва	інші джерела		
СТВОРЕННЯ НОВИХ ТА КОРИГУВАННЯ ІСНУЮЧИХ НІЧНИХ МАРШРУТІВ ТА МАРШРУТІВ ВИХІДНОГО ДНЯ В ЗАЛЕЖНОСТІ ВІД ПОПИТУ	Департамент транспортної інфраструктури виконавчого органу Київської міської ради (Київської міської державної адміністрації), Комунальне підприємство "Київпастранс"	2019, 2020, 2021, 2022, 2023	0,0	0,0	0,0	0,0	0,0	0,0	0,0	0,0	Не виконано	Протягом звітного періоду 2021 року нові нічні маршрути не створювались.
ВСЬОГО ЗА ЗАВДАННЯМ:			0,0	0,0	0,0	0,0	0,0	0,0	0,0	0,0		
Завдання: ІНВЕНТАРИЗАЦІЯ ІСНУЮЧИХ ПАРКОМІСЦЬ ТА ВИЯВЛЕННЯ ТЕРИТОРІАЛЬНИХ РЕСУРСІВ ДЛЯ СТВОРЕННЯ НОВИХ												
ІНВЕНТАРИЗАЦІЯ ІСНУЮЧИХ ПАРКОМІСЦЬ ТА ВИЯВЛЕННЯ ТЕРИТОРІАЛЬНИХ РЕСУРСІВ ДЛЯ СТВОРЕННЯ НОВИХ	Департамент транспортної інфраструктури виконавчого органу Київської міської ради (Київської міської державної адміністрації), Комунальне підприємство "Київтранспарк сервіс"	2019, 2020, 2021, 2022, 2023	0,0	0,0	0,0	0,0	0,0	0,0	0,0	0,0	Виконано частково	Протягом звітного періоду 2021 року за підприємством закріплено 511 відведених майданчиків для паркування на 14 490 машино-місць. Також проведена інвентаризація спеціально-обладнаних паркувальних майданчиків

Найменування заходу	Виконавці заходу	Термін виконання (план/факт)	Обсяги фінансування на 2021 рік, (тис. грн.)				Фактичні обсяги фінансування, за звітний період (тис. грн)				Інформація про виконання заходу	Причини невиконання
			Усього	у тому числі: за джерелами:			Усього	у тому числі: за джерелами:				
				державний бюджет	бюджет м.Києва	інші джерела		державний бюджет	бюджет м.Києва	інші джерела		
												згідно таблиці №1 до додатка 5 до рішення Київськоїміської ради від 23.06.2011 № 242/5629 «Про встановлення місцевих податків і зборів у м. Києві» та нових перспективних земельних ділянок для збільшення паркувального простору. За результатами проведеного моніторингу сформовано та направлено проєкт рішення Київської міської ради від 24.06.2021 р. № 08/231-2226/ПР «Про внесення змін до рішення Київської міської ради від 23 червня 2011 року № 242/5629 «Про встановлення місцевих податків і зборів у м.

Найменування заходу	Виконавці заходу	Термін виконання (план/факт)	Обсяги фінансування на 2021 рік, (тис. грн.)				Фактичні обсяги фінансування, за звітний період (тис. грн)				Інформація про виконання заходу	Причини невиконання
			Усього	у тому числі: за джерелами:			Усього	у тому числі: за джерелами:				
				державний бюджет	бюджет м.Києва	інші джерела		державний бюджет	бюджет м.Києва	інші джерела		
												Києві», яким передбачено збільшення кількості машино-місць на майданчиках закріплених за КП «Київтранспарк сервіс». Даний проєкт рішення підтриманий постійною комісією Київською міською радою з питань транспорту, зв'язку та реклами (Протокол №10/11 від 13.07.2021р.).
ВСЬОГО ЗА ЗАВДАННЯМ:			0,0	0,0	0,0	0,0	0,0	0,0	0,0	0,0		
Завдання: РОЗРОБКА СИСТЕМИ МІСЬКОГО МОНІТОРИНГУ ОБІГУ ПАЛЬНОГО												
ПРОВЕДЕННЯ ЗАХОДІВ ІЗ ПРОТИДІЇ НЕЛЕГАЛЬНОМУ ВИРОБНИЦТВУ І ТОРГІВЛІ ПАЛЬНИМ	Київське комунальне виробниче підприємство "Міськпаливо"	2020, 2021, 2022, 2023	8 005,0	0,0	8 005,0	0,0	0,0	0,0	0,0	0,0	Не виконано	Бюджетні призначення на 2021 рік не передбачені бюджетом м. Києва,затвердженим рішенням КМР від 24.12.2020 №

Найменування заходу	Виконавці заходу	Термін виконання (план/факт)	Обсяги фінансування на 2021 рік, (тис. грн.)				Фактичні обсяги фінансування, за звітний період (тис. грн)				Інформація про виконання заходу	Причини невиконання
			Усього	у тому числі: за джерелами:			Усього	у тому числі: за джерелами:				
				державний бюджет	бюджет м.Києва	інші джерела		державний бюджет	бюджет м.Києва	інші джерела		
												24/24 "Про бюджет міста Києва на 2021 рік" (зі змінами).
ВСЬОГО ЗА ЗАВДАННЯМ:			8 005,0	0,0	8 005,0	0,0	0,0	0,0	0,0	0,0		
РАЗОМ ЗА ПРОГРАМОЮ			**21 206 634,0**	**1 199 707,5**	**19 899 511,5**	**107 415,0**	**1 548 498,3**	**575 807,1**	**972 614,2**	**77,0**		

3. Аналіз виконання за видатками в цілому

тис.грн

Заплановані бюджетні асигнування на 2021 рік з урахуванням змін			Проведені видатки за звітний період			Відхилення		
усього	загальний фонд	спеціальний фонд	усього	загальний фонд	спеціальний фонд	усього	загальний фонд	спеціальний фонд
8 377 504,504		**8 377 504,504**	**1 548 498,264**		**1 548 498,264**	**6829006,240**		**6829006,240**

Заступник міського голови - секретар
Київської міської ради

Окопному О.Ю.
Вітренку А.О.

Для врахування в роботі.

Дикій К.В.
Юнаковій С.М.

ВОЛОДИМИР БОНДАРЕНКО

20 серпня 2021 р.
№ 08/20242

№3

08/231-3356/ПР
13.09.2021

КИЇВСЬКА МІСЬКА РАДА

II сесія IX скликання

РІШЕННЯ

_____№_____

ПРОЄКТ

Про проведення перевірки та розроблення плану заходів відновлення належного функціонування дренажних та зливостічних систем у м. Києві

Відповідно до ст. 26, ст. 49 Закону України «Про місцеве самоврядування в Україні», ст. 19, ст. 30 Закону України «Про статус депутатів місцевих рад», з метою створення єдиного функціонального підходу до вирішення питання підтоплення (затоплення) територій, доріг та об'єктів у м. Києві та відновлення належного функціонування дренажних та зливостічних систем у м. Києві, реалізації прав та захисту інтересів мешканців міста Київська міська рада

ВИРІШИЛА:

1. Провести перевірку дренажної та зливостічної системи у м. Києві, з метою виявлення причин виникнення підтоплень територій, доріг та об'єктів під час атмосферних опадів;.
2. Виконавчому органу Київської міської ради (Київській міські державній адміністрації):
   - 2.1. Забезпечити проведення перевірки дренажної та зливостічної системи на територіях, дорогах та об'єктах у м. Києві;
   - 2.2. Департаменту житлово-комунальної інфраструктури виконавчого органу Київської міської ради (Київської міської державної адміністрації) розробити план заходів відновлення належного функціонування дренажної та зливостічної системи у м. Києві.
   - 2.3. Забезпечити здійснення організаційних заходів, пов'язаних із виконанням зазначеного рішення.
3. Оприлюднити це рішення відповідно до вимог чинного законодавства України.
4. Контроль за виконанням цього рішення покласти на постійну комісію Київської міської ради з питань житлово-комунального господарства та паливно-енергетичного комплексу.

Київський міський голова **В. Кличко**

ПОДАННЯ:

Депутат Київської міської ради І. Никорак

ПОГОДЖЕНО:

Голова постійної комісії Київської міської ради з питань житлово-комунального господарства та паливно-енергетичного комплексу із зауваженнями та рекомендаціями

О. Бродський

Секретар постійної комісії Київської міської ради з питань житлово-комунального господарства та паливно-енергетичного комплексу

Т. Криворучко

Ю. Тихонович

В.о. начальника Управління правового забезпечення діяльності Київської міської ради В. Положишник

ПОЯСНЮВАЛЬНА ЗАПИСКА

до проекту рішення Київської міської ради

«Про проведення перевірки та розроблення плану заходів відновлення належного функціонування дренажних та зливостічних систем у м. Києві»

1. Обґрунтування необхідності прийняття рішення

Відповідно до статті 26, стаття 49 Закону України «Про місцеве самоврядування в Україні», стаття 19, стаття 30 Закону України «Про статус депутатів місцевих рад», пункту 2 статті 22 Закону України «Про столицю України – місто-герой Київ», органами місцевого самоврядування та їх виконавчими органами здійснюється організація діяльності в галузі житлово-комунального господарства, утримання в належному стані об'єктів житлово-комунального обслуговування, встановлення порядку їх утримання та експлуатації. Враховуючи ситуацію, що склалась на території міста Києва з утримання дренажних та зливостічних систем, та їх функціонування, особливо під час атмосферних опадів, прийняття зазначеного рішення забезпечить створення єдиного функціонального підходу до вирішення питання підтоплення (затоплення) територій, доріг та об'єктів у м. Києві та відновлення належного функціонування дренажних та зливостічних систем у місті.

2. Ціль та завдання прийняття рішення

Ціллю та завданням прийняття даного проекту рішення є реалізація Київської міською радою передбачених статтею 30 Закону України «Про місцеве самоврядування в Україні» повноважень щодо управління об'єктами житлово-комунального господарства, забезпечення їх належного утримання та ефективної експлуатації.

3. Стан нормативно-правової бази у даній сфері правового регулювання

Повноваження Київської міської ради щодо ухвалення зазначеного рішення закріплено в статті 26, статті 30 Закону України «Про місцеве самоврядування в Україні».

Право депутата місцевої ради вносити на розгляд ради проекти рішень передбачено частиною 2 статті 19 Закону України «Про статус депутатів місцевих рад».

4. Фінансово-економічне обґрунтування

Реалізація зазначеного проекту рішення не потребує додаткових витрат з бюджету міста Києва.

5. Прогноз соціально-економічних та інших наслідків прийняття рішення

Прийняття зазначеного проекту рішення забезпечить створення єдиного функціонального підходу до вирішення питання підтоплення (затоплення) територій, доріг та об'єктів у м. Києві та відновлення належного функціонування дренажних та зливостічних систем у місті.

6. Суб'єкт подання та доповідач на пленарному засіданні:

Суб'єктом подання та доповідачем даного проєкту рішення є депутат Київської міської ради Никорак І.П.

Депутат **І. Никорак**

1.6.

Заступник міського голови –
секретар Київської міської ради

Бродському О. Я.
Положишник В.О.

Прошу розглянути проект рішення від 13.09.2021 № 08/231-3356/ПР в установленому порядку.

Омельченко А. В.

Для контролю за проходженням та тиражування.

Юнаковій С. М.
Гришаєвій К. Г.
Пантелеєву П. О. – до відома

Володимир БОНДАРЕНКО

"13" вересня 2021 року
№ 08/231-3356/ПР

08/231-3356/ПР
13.09.2021

ДЕПУТАТ
КИЇВСЬКОЇ МІСЬКОЇ РАДИ IX СКЛИКАННЯ

«10» вересня 2021 р. №08/279/09/045-125

Заступнику міського голови –
секретарю Київської міської ради

Бондаренку В.В.

Шановний Володимире Володимировичу!

Відповідно до статті 29 Регламенту Київської міської ради, затвердженого рішенням Київської міської ради від 07.07.2016 № 579/579 (зі змінами) прошу Вас, забезпечити винесення на розгляд та погодження Київської міської ради проекту рішення Київської міської ради «Про проведення перевірки та розроблення плану заходів відновлення належного функціонування дренажних та зливостічних систем у м. Києві» за моїм поданням.

Додаток: проект рішення з пояснювальною запискою на 2 аркушах.

З повагою

Депутат Ірина НИКОРАК

289/47
23.09.2021

КИЇВСЬКА МІСЬКА РАДА

IX СКЛИКАННЯ

постійна комісія з питань житлово – комунального господарства та паливно – енергетичного комплексу

01044, м. Київ, вул. Хрещатик, 36, к.1021 *тел.:(044)202-70-09, 202-73-11*

23.09.2021 № 08/284-571

Голові постійної комісії
Київської міської ради з
питань транспорту, зв'язку
та реклами
Олексію ОКОПНОМУ

Щодо рішень
Постійної комісії

Шановний Олексію Юрійовичу!

Надаємо Вам для розгляду витяг з протоколу № 16/18 від 20.09.2021 року засідання постійної комісії Київської міської ради з питань житлово – комунального господарства та паливно – енергетичного комплексу:

ВИТЯГ
з протоколу № 16/18
засідання постійної комісії Київської міської ради з питань житлово – комунального господарства та паливно – енергетичного комплексу
(далі – Постійна комісія)

від 20 вересня 2021 року

Місце проведення: Київська міська рада, м. Київ, вул. Хрещатик, 36, 10-й поверх, к. 1017 о 14-00 год.

СКЛАД КОМІСІЇ: **7 депутатів Київської міської ради**

ПРИСУТНІ: **4 депутати Київської міської ради**
Бродський О.Я. – голова постійної комісії;
Павлик В.А. – перший заступник постійної комісії;
Тихонович Ю.С. – перший заступник постійної комісії;
Самолудченко О.А. – член постійної комісії;

ВІДСУТНІ: **3 депутати Київської міської ради**
Букало О.Ю. – перший заступник постійної комісії;
Криворучко Т.Г. – секретар постійної комісії;
Попов О.П. – член постійної комісії;

ПОРЯДОК ДЕННИЙ:

Питання 1.6. Про розгляд проєкту рішення Київської міської ради «Про проведення перевірки та розроблення плану заходів відновлення належного функціонування дренажних та зливостічних систем у м.Києві» *(доручення заступника міського голови – секретаря Київської міської ради В.Бондаренка від 13.09.2021 № 08/231-3356/ПР).*

СЛУХАЛИ: Бродського О.Я., головуючого на засіданні, який зазначив, що питання порушене в цьому проєкті рішення неодноразово розглядалося на засіданні Постійної комісії, за результатами створена робоча група при Департаменті житлово-комунальної інфраструктури за участю представників районних в м. Києві державних адміністрацій, Департаменту транспортної інфраструктури щодо визначення переліку всіх безгосподарних зливостічних мереж і мереж водо- та теплопостачання, а також напрацювання механізму щодо взяття їх на баланс міста. Надав слово доповідачу.

ВИСТУПИЛИ: П.Пантелеєв, І.Никорак, В.Павлик, В Сторожук

П. Пантелеєв – запропонував долучити до цього питання КП «Дирекція будівництва та шляхово-транспортних споруд м.Києва».

В. Павлик, П. Пантелеєв – запропонували виключити з підпункту 2.2. слова «Департаменту житлово-комунальної інфраструктури виконавчого органу Київської міської ради (Київської міської державної адміністрації)» далі по тексту.

О. Бродський – запропонував пункт 4 після слова «комплексу» доповнити словами «та постійну комісію Київської міської ради з питань транспорту, зв'язку та реклами.».

І. Никорак – підтримала запропоновані вище пропозиції.

В. Сторожук – наголосив, що питання порушені в цьому проєкті рішення стосуються також транспортної галузі та запропонував направити це рішення на розгляд до постійної комісії Київської міської ради з питань транспорту, зв'язку та реклами.

Також, запропонував у зв'язку із зміною кліматичних умов доручити виконавчому органу Київської міської ради (Київській міській державній адміністрації) звернутися до Міністерства розвитку громад і територій України з проханням внести зміни до відповідних державних будівельних норм, в частині, що стосується зниження енергоспоживання будівельних об'єктів при їх експлуатації з урахуванням кліматичних умов.

ВИРІШИЛИ:

1. Підтримати проєкт рішення Київської міської ради «Про проведення перевірки та розроблення плану заходів відновлення належного

функціонування дренажних та зливостічних систем у м.Києві» доручення заступника міського голови – секретаря Київської міської ради В.Бондаренка від 13.09.2021 № 08/231-3356/ПР) із зауваженнями та рекомендаціями, а саме: - виключити з підпункту 2.2. слова «Департаменту житлово-комунальної інфраструктури виконавчого органу Київської міської ради (Київської міської державної адміністрації)» далі по тексту; - пункт 4 після слова «комплексу» доповнити словами «та постійну комісію Київської міської ради з питань транспорту, зв'язку та реклами.».

2. Направити на розгляд до постійної комісії Київської міської ради з питань транспорту, зв'язку та реклами.

3. Доручити підготовчій групі (Антонюк В.М., Терновій Д.О.) здійснити організаційно - правові заходи щодо розгляду зазначеного проекту рішення Київської міської ради на пленарному засіданні сесії Київської міської ради.

ГОЛОСУВАЛИ: ЗА – 4, Проти – немає, Утрималось – немає,
Не голосували – немає
Рішення прийнято.

З оригіналом згідно

З повагою
Голова постійної комісії Олександр БРОДСЬКИЙ

08/231-3341/ПР
07.09.2021

№ 4

КИЇВСЬКА МІСЬКА РАДА

II СЕСІЯ IX СКЛИКАННЯ

РІШЕННЯ

_____№_____

ПРОЄКТ

Про деякі обмежувальні заходи щодо закупівель автомобільних транспортних засобів, країною походження яких є Республіка Білорусь

Відповідно до частини першої статті 143 Конституції України, частини другої статті 11, частини першої статті 17, пункту 31 частини першої статті 26, частин першої та п'ятої статті 60 Закону України «Про місцеве самоврядування в Україні», частини першої статті 10-1 Закону Україну «Про столицю України – місто-герой Київ», підтримуючи Заяву Верховної Ради України щодо ситуації в Республіці Білорусь, затверджену постановою Верховної Ради України від 15 вересня 2020 року №883-IX, та Заяву Верховної Ради України щодо інциденту з примусовою посадкою літака компанії Ryanair у Мінську, затверджену постановою Верховної Ради України від 03 червня 2021 року №1523-IX, засуджуючи порушення прав людини, зокрема численні факти переслідувань і насильства стосовно громадян Республіки Білорусь, перешкоджання журналістській діяльності при висвітленні поточної суспільно-політичної ситуації в Республіці Білорусь, прояви наступу білоруської влади на свободу слова і журналістську діяльність в Республіці Білорусь, з метою зменшення економічних та ділових зв'язків з державою Республіка Білорусь, Київська міська рада

ВИРІШИЛА:

1. Заборонити виконавчому органу Київської міської ради (Київській міській державній адміністрації) та його структурним підрозділам, районним в місті Києві державним адміністраціям та їх структурним підрозділам, підприємствам, установам, організаціям, що перебувають в комунальній власності територіальної громади міста Києва, іншим розпорядникам і одержувачам бюджетних коштів міста Києва, господарським товариствам, у

статутному капіталі яких більше 50 відсотків акцій (часток) належать територіальній громаді міста Києва, закуповувати автомобільні транспортні засоби, країною походження яких є Республіка Білорусь.

2. Виконавчому органу Київської міської ради (Київській міській державній адміністрації) та його структурним підрозділам, районним в місті Києві державним адміністраціям та їх структурним підрозділам, підприємствам, установам, організаціям, що перебувають в комунальній власності територіальної громади міста Києва, іншим розпорядникам і одержувачам бюджетних коштів міста Києва, господарським товариствам, у статутному капіталі яких більше 50 відсотків акцій (часток) належать територіальній громаді міста Києва, при розробці і затвердженні тендерної документації та здійсненні закупівель автомобільних транспортних засобів враховувати пункт 1 цього рішення, вживаючи необхідні організаційно-правові заходи, що передбачені законодавством України.

3. Виконавчому органу Київської міської ради (Київській міській державній адміністрації) у встановленому законодавством порядку здійснити необхідні організаційно-правові заходи направлені на забезпечення виконання цього рішення.

4. Оприлюднити це рішення у відповідності до вимог законодавства України.

5. Це рішення набирає чинності з моменту його прийняття.

6. Контроль за виконанням цього рішення покласти на постійну комісію Київської міської ради з питань транспорту, зв'язку та реклами.

Київський міський голова Віталій КЛИЧКО

ПОДАННЯ:

Депутат Київської міської ради,
член депутатської фракції
«ГОЛОС»
у Київській міській раді — Максим НЕФЬОДОВ

Депутат Київської міської ради,
голова депутатської фракції
«ГОЛОС»
у Київській міській раді — Григорій МАЛЕНКО

Депутат Київської міської ради,
член депутатської фракції
«ГОЛОС»
у Київській міській раді — Зоя ЯРОШ

Депутат Київської міської ради,
член депутатської фракції
«ГОЛОС»
у Київській міській раді — Вадим ВАСИЛЬЧУК

Депутат Київської міської ради,
член депутатської фракції
«ГОЛОС»
у Київській міській раді — Тарас КОЗАК

Депутат Київської міської ради,
член депутатської фракції
«ГОЛОС»
у Київській міській раді — Василь ПОПАТЕНКО

Депутат Київської міської ради,
член депутатської фракції
«ГОЛОС»
у Київській міській раді — Олександр ЛІНЧЕВСЬКИЙ

ПОГОДЖЕННЯ:

Постійна комісія Київської міської ради
з питань транспорту, зв'язку та реклами

Голова — Олексій ОКОПНИЙ

Секретар — Олесь МАЛЯРЕВИЧ

В.о. начальника управління правового
забезпечення діяльності
Київської міської ради — Валентина ПОЛОЖИШНИК

ПОЯСНЮВАЛЬНА ЗАПИСКА
до проєкту рішення Київської міської ради
«Про деякі обмежувальні заходи щодо закупівель автомобільних транспортних засобів, країною походження яких є Республіка Білорусь»

1. Обґрунтування необхідності прийняття рішення

З середини 2020 року в Республіці Білорусь почалось загострення внутрішньополітичної ситуації, пов'язане з виборами Президента даної держави. Виборчий процес проходив з істотними порушеннями, численними відмовами в реєстрації кандидатів, непрозорим підрахунком голосів виборців, неприпустимими залякуваннями опонентів, їх ув'язненням, створенням перешкод незалежним національним спостерігачам на виборчих дільницях, порушенням права виборців на вільне волевиявлення, а також під цілковитим контролем влади над Центральною виборчою комісією Республіки Білорусь, що в свою чергу призвело до сумнівів у правдивості результатів виборів. У зв'язку із цим громадяни почали виходити на мирні мітинги висловлюючи свою незгоду з такою ситуацією, які відмічаються своєю масовістю та поширенням по всій країні. Замість встановлення діалогу між владою та громадським суспільством Республіки Білорусь розпочались переслідування і насильство стосовно громадян Республіки Білорусь, перешкоджання реалізації ними права на свободу мирних зібрань та вираження своїх поглядів і переконань щодо спотворених результатів виборів Президента Республіки Білорусь, перешкоджання журналістській діяльності при висвітленні поточної суспільно-політичної ситуації в Республіці Білорусь, порушення права на доступ до інформації щодо виборів, їх результатів, порушення права на вільне вираження поглядів та переконань.

У зв'язку із цим низка країн ЄС та США щодо посадових осіб Республіки Білорусь.

Також, Верховною Радою України 15 вересня 2020 року було затверджено позиційну заяву щодо ситуації в Республіці Білорусь, в якій, зокрема, підкреслено, що президентські вибори в Республіці Білорусь, проведені 9 серпня 2020 року, не були ані вільними, ані чесними і пройшли в умовах цілковитої відсутності змагань між кандидатами, їх рівного доступу до засобів масової інформації, невідповідності процедури виборів стандартам Організації з безпеки та співробітництва в Європі (ОБСЄ) та Ради Європи, а також неприсутності на них спостерігачів від авторитетних міжнародних організацій. Також, Верховна Рада України в своїй заяві закликала білоруську владу налагодити рівноправний діалог з білоруським суспільством для пошуку шляхів мирного виходу із політичної кризи, одним з варіантів якого могло б бути проведення нових вільних та демократичних виборів за участю незалежних міжнародних спостерігачів від провідних європейських інституцій.

23 травня 2021 року пасажирський літак компанії Ryanair, який слідував за маршрутом Афіни-Вільнюс, був змушений через залучення білоруського військового винищувача здійснити посадку в аеропорту "Мінськ". Цивільний літак перевозив понад 120 пасажирів. На його борту знаходився засновник

найбільшого опозиційного білоруського телеграм-каналу NEXTA Роман Протасевич, якого разом з громадянкою Російської Федерації Софією Сапегою було знято з літака і затримано білоруськими правоохоронними органами.

Вчиненням цього примусового акту посадки пасажирського літака білоруська влада поставила під загрозу безпеку пасажирів та екіпажу. Такі дії є порушенням міжнародних правил цивільної авіації і становлять загрозу міжнародній безпеці, в тому числі безпеці руху повітряного транспорту.

Це стало підставою для посилення санкцій країнами ЄС і США та розширення кола фізичних та юридичних осіб, на які вони поширюються.

Кабінетом Міністрів України, з метою забезпечення безпеки цивільної авіації та суспільства, було вирішено припинити авіасполучення з Республікою Білорусь.

Верховною Радою України 03 червня 2021 року було затверджено позиційну заяву щодо інциденту з примусовою посадкою літака компанії Ryanair у Мінську, в якій Верховна Рада України підтримала дії уряду. Крім того, рішуче засудила дії влади Республіки Білорусь щодо примусової посадки пасажирського літака компанії Ryanair та затримання Романа Протасевича, адже це є черговим проявом наступу білоруської влади на політичну опозицію, на свободу слова і журналістську діяльність у Білорусі.

В той же час містом Києвом за останні роки було закуплено більше 300 автобусів, виробництва ВАТ «Мінський автомобільний завод» на суму більше 2 млрд. гривень. Закупівлі автотранспортних засобів походженням з Республіки Білорусь є підтримкою діючої влади даної держави. Даний факт є неприпустимим з огляду на зазначені вище порушення прав людини в Республіці Білорусь.

2. Мета прийняття рішення

Метою прийняття рішення є визначення позиції Київської міської ради, як представницького органу територіальної громади міста Києва, щодо супільно-політичних подій в Республіці Білорусь, зменшення економічних та ділових зв'язків з державою Республіка Білорусь, шляхом відмови закуповувати автомобільні транспортні засоби, країною походження яких є Республіка Білорусь.

3. Загальна характеристика та основні положення проєкту рішення

Проєктом рішенням пропонується:

- заборонити виконавчому органу Київської міської ради (Київській міській державній адміністрації) та його структурним підрозділам, районним в місті Києві державним адміністраціям та їх структурним підрозділам, підприємствам, установам, організаціям, що перебувають в комунальній власності територіальної громади міста Києва, іншим розпорядникам і одержувачам бюджетних коштів міста Києва, господарським товариствам, у статутному капіталі яких більше 50 відсотків акцій (часток) належать територіальній громаді

міста Києва, закуповувати автомобільні транспортні засоби, країною походження яких є Республіка Білорусь;

- доручити виконавчому органу Київської міської ради (Київській міській державній адміністрації) та його структурним підрозділам, районним в місті Києві державним адміністраціям та їх структурним підрозділам, підприємствам, установам, організаціям, що перебувають в комунальній власності територіальної громади міста Києва, іншим розпорядникам і одержувачам бюджетних коштів міста Києва, господарським товариствам, у статутному капіталі яких більше 50 відсотків акцій (часток) належать територіальній громаді міста Києва, при розробці і затвердженні тендерної документації та здійсненні закупівель автомобільних транспортних засобів враховувати пункт 1 рішення, вживаючи необхідні організаційно-правові заходи, що передбачені законодавством України;

- доручити виконавчому органу Київської міської ради (Київській міській державній адміністрації) у встановленому законодавством порядку здійснити необхідні організаційно-правові заходи направлені на забезпечення виконання цього рішення;

- оприлюднити рішення у відповідності до вимог законодавства України;

- визначити, що рішення набирає чинності з моменту його прийняття;

- покласти контроль за виконанням цього рішення на постійну комісію Київської міської ради з питань транспорту, зв'язку та реклами.

4. Стан нормативно-правової бази у даній сфері правового регулювання

Проєкт рішення розроблений відповідно до частини першої статті 143 Конституції України, частини другої статті 11, частини першої статті 17, пункту 31 частини першої статті 26, частин першої та п'ятої статті 60 Закону України «Про місцеве самоврядування в Україні», частини першої статті 10-1 Закону Україну «Про столицю України – місто-герой Київ».

5. Фінансово-економічне обґрунтування

Реалізація даного рішення не потребує додаткового виділення коштів з бюджету міста Києва.

6. Прогноз соціально-економічних та інших наслідків прийняття рішення

Реалізація рішення зменшить економічні та ділові зв'язки з державою Республіка Білорусь. Це, в свою чергу, задекларує чітку позицію Київської міської ради як представницького органу територіальної громади міста Києва щодо неприпустимих подій з порушення прав людини, які останнім часом відбуваються в Республіці Білорусь. Крім того, це призведе до зменшення надходжень державного бюджету Республіки Білорусь, що використовуються на утримання силових відомств даної держави.

7. Суб'єкти подання проєкту рішення

Суб'єктом подання проєкту рішення є депутат Київської міської ради, член депутатської фракції «ГОЛОС» – Нефьодов Максим Євгенович.

8. Доповідач на пленарному засіданні Київської міської ради

Доповідач на пленарному засіданні Київської міської ради: депутат Київської міської ради, член депутатської фракції «ГОЛОС» – Нефьодов Максим Євгенович.

9. Відповідальний за супроводження проєкту рішення

Відповідальний за супроводження проєкту рішення: помічник-консультант депутата Київської міської ради Нефьодова Максима Євгеновича – Кулібаба Андрій Юрійович.

Депутат Київської міської ради
член депутатської фракції
«ГОЛОС»
у Київській міській раді Максим НЕФЬОДОВ

Заступник міського голови –
секретар Київської міської ради

Окопному О.Ю. Вітренку А.О.
Положишник В.О.

Прошу розглянути проект рішення від 07.09.2021 №08/231 – 3341/ПР в установленому порядку.

Омельченко А.В.

Для контролю за проходженням та тиражування.

Юнаковій С.М.
Гришаєвій К.Г.
Густєлєву О.О. – до відома
Поворознику М.Ю.

Володимир БОНДАРЕНКО

"08" вересня 2021 року
№ 08/231 – 3341/ПР

08/231-3341/ПР
07.09.2021

ДЕПУТАТ
КИЇВСЬКОЇ МІСЬКОЇ РАДИ IX СКЛИКАННЯ

«07» вересня 2021 р. № 08/279/09/223-149

Заступнику міського голови –
секретарю Київської міської ради
Бондаренку В. В.

Шановний Володимире Володимировичу!

Відповідно до частини першої статті 26 Регламенту Київської міської ради направляємо Вам проект рішення Київської міської ради Про деякі обмежувальні заходи щодо закупівель автомобільних транспортних засобів, країною походження яких є Республіка Білорусь, для забезпечення його реєстрації та розгляду в установленому порядку.

Додатки:

1. Про деякі обмежувальні заходи щодо закупівель автомобільних транспортних засобів, країною походження яких є Республіка Білорусь на 3 арк.
2. Пояснювальна записка до проекту рішення на 4 арк.
3. Електронна версія зазначених документів.

З повагою
Депутати Київської міської ради Максим НЕФЬОДОВ

08/231-3340/ПР
07.09.2021

№5

КИЇВСЬКА МІСЬКА РАДА

II СЕСІЯ IX СКЛИКАННЯ

РІШЕННЯ

_____№_____

ПРОЄКТ

Про деякі заходи стимулювання користування екологічними видами транспорту в місті Києві

Відповідно до частини першої статті 140, частини першої статті 144 Конституції України, частини п'ятої статті 16, частини другої статті 11, пункту 56 частини першої статті 26 Закону України «Про місцеве самоврядування в Україні», частини першої статті 10-1 Закону Україну «Про столицю України – місто-герой Київ», пункту 5 Правил паркування транспортних засобів, затверджених постановою Кабінету Міністрів України від 03 грудня 2009 року №1342, пункту 10 Порядку проведення конкурсу з перевезення пасажирів на автобусному маршруті загального користування, затвердженого Постановою Кабінету Міністрів України від 3 грудня 2008 року №1081, пункту 5 Порядку проведення конкурсу на надання послуг з вивезення побутових відходів, затверджених Постановою Кабінету Міністрів України від 16 листопада 2011 року №1173, Стратегії міста Києва до 2025 року, затвердженої рішенням Київської міської ради від 15 грудня 2011 року №824/7060 (у редакції від 6 липня 2017 року №724/2886), з метою стимулювання розвитку та користування екологічними видами транспорту в місті Києві, Київська міська рада

ВИРІШИЛА:

1. Установити, що секретаріатом Київської міської ради, виконавчим органом Київської міської ради (Київською міською державною адміністрацією) та його структурними підрозділами, районними в місті Києві державними адміністраціями та їх структурними підрозділами, підприємствами, установами, організаціями, що перебувають в комунальній власності територіальної громади міста Києва, та іншими розпорядниками і одержувачами бюджетних коштів міста Києва, при здійсненні закупівель автомобільних транспортних засобів (окрім причіпа та напівпричіпа) (далі – транспортний засіб), закуповуються виключно транспортні засоби, що працюють на екологічних видах палива, визначаючи відповідні вимоги до предмету закупівель в тендерній документації.

1.1. Під терміном «екологічні види палива» розуміється:

- електрика;
- водень;
- біопаливо (вироблене з біомаси рідке або газоподібне паливо, що використовується для транспортних засобів);
- синтетичне і парафінове паливо;
- природний газ, включаючи біометан, в газоподібному стані (стиснений природний газ (CNG)) і в зрідженому вигляді (зріджений природний газ (LNG));
- зріджений вуглеводневий газ (LPG).

2. Департаменту транспортної інфраструктури виконавчого органу Київської міської ради (Київської міської державної адміністрації) переглянути встановлені критерії до структури парку автобусів перевізників - претендентів, що працюватимуть на міських автобусних маршрутах загального користування за екологічними показниками, шляхом постійного затвердження в розділі Додаткові умови конкурсу вимоги щодо наявності та обов'язкового використання у автобусному парку перевізників - претендентів транспортних засобів, що працюють на екологічних видах палива у розмірі не менше 30% від загальної кількості транспортних засобів, що використовуються для виконання перевезень.

3. Департаменту житлово-комунальної інфраструктури виконавчого органу Київської міської ради (Київської міської державної адміністрації) при підготовці та затверджені конкурсної документації для проведення конкурсу на надання послуг з вивезення побутових відходів зазначати в кваліфікаційних вимогах до матеріально-технічної бази вимогу щодо наявності та обов'язкового використання у автомобільному парку учасника транспортних засобів, що працюють на екологічних видах палива у розмірі на менше 30% від загальної кількості транспортних засобів, що використовуються для надання послуг з вивезення побутових відходів.

4. Внести до Правил благоустрою міста Києва, затверджених рішенням Київської міської ради від 25 грудня 2008 року №1051/1051 такі зміни:

4.1. Підпункт 17.11.1. пункту 17.11. розділу XVII. ПРАВИЛА ПАРКУВАННЯ ТРАНСПОРТНИХ ЗАСОБІВ У М. КИЄВІ доповнити абзацом 4 такого змісту: «- водії автомобілів легкових, що працюють на екологічних видах палива, з врахуванням умов встановлених п. 17.11.4 цих Правил».

4.2. Пункт 17.11. розділу XVII. ПРАВИЛА ПАРКУВАННЯ ТРАНСПОРТНИХ ЗАСОБІВ У М. КИЄВІ доповнити підпунктом 17.11.4. такого змісту: «На кожному майданчику платного паркування автотранспортних засобів та кожній автостоянці оператором забезпечується можливість одночасного безкоштовного паркування автомобілів легкових, які працюють на екологічних видах палива, в обсязі 10 відсотків від загальної кількості місць для паркування, але не менше одного місця для паркування автомобілів. Водії, автомобілі легкові яких працюють на екологічних видах палива та перевищують вказаний обсяг здійснюють оплату за паркування на загальних підставах».

5. Виконавчому органу Київської міської ради (Київській міській державній адміністрації) у встановленому законодавством порядку:

5.1. Спільно з комунальним підприємством «Київпастранс» розглянути необхідність та можливість встановлення автомобільних газонаповнювальних компресорних станцій на території автобусних парків комунального підприємства «Київпастранс» і розробити план заходів встановлення відповідних станцій із визначенням строків/термінів й надати такий план заходів до Київської міської ради протягом одного місяця з дня прийняття цього рішення.

5.2. Привести свої нормативно-правові акти у відповідність до цього рішення.

5.3. Вжити інші необхідні організаційно-правові заходи направлені за забезпечення виконання цього рішення.

6. Оприлюднити це рішення у відповідності до вимог законодавства України.

7. Це рішення набирає чинності з моменту його прийняття, окрім пунктів 2 та 3 цього рішення, які набирають чинності з 01 січня 2022 року.

8. Контроль за виконанням цього рішення покласти на постійну комісію Київської міської ради з питань екологічної політики та постійну комісію Київської міської ради з питань транспорту, зв'язку та реклами.

Київський міський голова Віталій КЛИЧКО

ПОДАННЯ:

Депутат Київської міської ради
член депутатської фракції
«ГОЛОС» у Київській міській раді — Максим НЕФЬОДОВ

Депутат Київської міської ради,
голова депутатської фракції
«ГОЛОС» у Київській міській раді — Григорій МАЛЕНКО

Депутат Київської міської ради,
член депутатської фракції
«ГОЛОС» у Київській міській раді — Зоя ЯРОШ

Депутат Київської міської ради,
член депутатської фракції
«ГОЛОС» у Київській міській раді — Вадим ВАСИЛЬЧУК

Депутат Київської міської ради,
член депутатської фракції
«ГОЛОС» у Київській міській раді — Тарас КОЗАК

Депутат Київської міської ради,
член депутатської фракції
«ГОЛОС» у Київській міській раді — Василь ПОПАТЕНКО

Депутат Київської міської ради,
член депутатської фракції
«ГОЛОС» у Київській міській раді — Олександр ЛІНЧЕВСЬКИЙ

ПОГОДЖЕННЯ:

Постійна комісія Київської міської ради
з питань екологічної політики

Голова — Денис МОСКАЛЬ

Секретар — Євгенія КУЛЕБА

Постійна комісія Київської міської ради
з питань транспорту, зв'язку та реклами

Голова — Олексій ОКОПНИЙ

Секретар — Олесь МАЛЯРЕВИЧ

В.о. начальника управління правового
забезпечення діяльності
Київської міської ради — Валентина ПОЛОЖИШНИК

Порівняльна таблиця
до проєкту рішення Київської міської ради
«Про деякі заходи стимулювання користування екологічними видами транспорту в місті Києві»

Чинна редакція	Запропонована редакція
Правила благоустрою міста Києва, затверджені рішенням Київської міської ради від 25 грудня 2008 року № 1051/1051	
XVII. ПРАВИЛА ПАРКУВАННЯ ТРАНСПОРТНИХ ЗАСОБІВ У М. КИЄВІ	
...	...
17.11. Пільги при користуванні місцями для платного паркування	17.11. Пільги при користуванні місцями для платного паркування
17.11.1. Правом безкоштовного паркування користуються:	17.11.1. Правом безкоштовного паркування користуються:
- спеціальний автотранспорт із службовими державними номерними знаками під час виконання прямих службових обов'язків у зоні місць для платного паркування (прокуратури, МВС, СБУ, пожежної охорони, швидкої допомоги, аварійний спецавтотранспорт міських комунальних служб тощо);	- спеціальний автотранспорт із службовими державними номерними знаками під час виконання прямих службових обов'язків у зоні місць для платного паркування (прокуратури, МВС, СБУ, пожежної охорони, швидкої допомоги, аварійний спецавтотранспорт міських комунальних служб тощо);
- інваліди війни, інваліди дитинства та інваліди внаслідок загального захворювання;	- інваліди війни, інваліди дитинства та інваліди внаслідок загального захворювання;
- ветерани Великої Вітчизняної війни та інших локальних воєн.	- ветерани Великої Вітчизняної війни та інших локальних воєн;
Відсутній.	**- водії автомобілів легкових, що працюють на екологічних видах палива, з врахуванням умов встановлених п. 17.11.4 цих Правил.**
17.11.2. Питання пільгового паркування службового автотранспорту центральних та місцевих органів виконавчої влади та інших бюджетних організацій вирішується окремо виконавчим органом Київської міської ради (Київською міською державною адміністрацією) за погодженням з постійними комісіями Київської міської ради в установленому порядку.	17.11.2. Питання пільгового паркування службового автотранспорту центральних та місцевих органів виконавчої влади та інших бюджетних організацій вирішується окремо виконавчим органом Київської міської ради (Київською міською державною адміністрацією) за погодженням з постійними комісіями Київської міської ради в установленому порядку.
17.11.3. Оператор на майданчиках платного паркування автотранспортних засобів та автостоянках повинен забезпечити резервування, спеціальних місць паркування в обсязі 10 відсотків від загальної кількості, але не менше одного місця для паркування автомобілів та інших автотранспортних засобів, які перевозять інвалідів, з їх позначенням відповідними розмітками або іншими інформаційними покажчиками. При облаштуванні спеціальних місць (у разі можливості) передбачати їх резервування на відстані	17.11.3. Оператор на майданчиках платного паркування автотранспортних засобів та автостоянках повинен забезпечити резервування, спеціальних місць паркування в обсязі 10 відсотків від загальної кількості, але не менше одного місця для паркування автомобілів та інших автотранспортних засобів, які перевозять інвалідів, з їх позначенням відповідними розмітками або іншими інформаційними покажчиками. При облаштуванні спеціальних місць (у разі можливості) передбачати їх резервування на відстані

не більш як 50 метрів перед входом до будівлі, а біля житлових будинків - не більш як за 100 метрів. На зарезервованих спеціальних місцях паркування пільгами користуються особи, визначені в ч. 3 п. 17.11.1 цих Правил. **Відсутній.** …	не більш як 50 метрів перед входом до будівлі, а біля житлових будинків - не більш як за 100 метрів. На зарезервованих спеціальних місцях паркування пільгами користуються особи, визначені в ч. 3 п. 17.11.1 цих Правил. **17.11.4. На кожному майданчику платного паркування автотранспортних засобів та кожній автостоянці оператором забезпечується можливість одночасного безкоштовного паркування автомобілів легкових, які працюють на екологічних видах палива, в обсязі 10 відсотків від загальної кількості місць для паркування, але не менше одного місця для паркування автомобілів. Водії, автомобілі легкові яких працюють на екологічних видах палива та перевищують вказаний обсяг здійснюють оплату за паркування на загальних підставах.**

Депутат Київської міської ради,
член депутатської фракції
«ГОЛОС»
у Київській міській раді

Максим НЕФЬОДОВ

ПОЯСНЮВАЛЬНА ЗАПИСКА
до проєкту рішення Київської міської ради
«Про деякі заходи стимулювання користування екологічними видами транспорту в місті Києві»

1. Обґрунтування необхідності прийняття рішення

Проєкт рішення підготовлено відповідно до пункту 56 частини першої статті 26 Закону України «Про місцеве самоврядування в Україні»

Згідно звіту World Air Quality Report за 2020 рік, Київ посів 39 місце за забрудненням повітря серед міст у світі. У Києві на автотранспорт припадає 90% забруднення, а на промисловість - 10%. В інших регіонах 35% - транспорт, а 65% - промисловість.

У Києві збільшується кількість автотранспорту. Станом на початок 2021 року показник автомобілізації на 1000 жителів Києва вперше перевищив 400 авто і склав 407 авто / 1000 жителів. При цьому, за рік кількість автомобілів збільшилася на 4,1% або майже на 50 тис. автомобілів.

Екологічна ситуація в місті вказує на те, що питання зниження рівня шкідливих викидів від роботи транспорту є нагальною та невідкладною у вирішенні.

За результатами підписання Угоди про асоціацію між Україною та Європейським союзом (далі – ЄС) в Україні впроваджуються важливі соціальні та економічні реформи. В секторі розвитку інфраструктури та транспорту ЄС активно рухається в напрямку розгортання інфраструктури альтернативних видів палива з метою декарбонізації, просування екологічних та енергоефективних транспортних засобів, скорочення рівня шкідливих викидів, покращення якості повітря та екологічної ситуації в цілому. Це задекларовано у Європейському зеленому курсі «The European Green Deal» з загальною метою зробити Європейський континент кліматично нейтральним до 2050 року. Політика ЄС ставить на меті скоротити шкідливі викиди в атмосферу від роботи транспорту шляхом відмови від використання автомобілів на традиційних видах палива у містах на 50% до 2030 року та повністю від них відмовитися до 2050 року.

Пунктом 1891[7] Плану заходів з виконання Угоди про асоціацію між Україною, з однієї сторони, та Європейським Союзом, Європейським співтовариством з атомної енергії і їхніми державами – членами, з іншої сторони, затвердженого постановою Кабінету Міністрів України від 25.10.2017 №1106 (зі змінами), передбачено удосконалення законодавства щодо сприяння використанню чистих та енергоефективних транспортних засобів з метою приведення у відповідність з Директивою 2009/33/ЄС.

Відповідно до статті 1 Директиви Європейського парламенту та Ради ЄС 2009/33/ЄС (із внесеними Директивою 2019/1161/ЄС поправками) про просування екологічно чистих автотранспортних засобів в підтримку мобільності з низьким рівнем викидів, ця Директива вимагає від держав-членів забезпечити, щоб державні замовники та організації-замовники брали до уваги вплив на енергію і навколишнє середовище протягом всього терміну служби,

включаючи споживання енергії і викиди CO2 і певних забруднювачів, при закупівлі певних автотранспортних засобів з метою просування і стимулювання ринку для екологічно чистих і енергоефективних транспортних засобів та підвищення вкладу транспортного сектора в політику Союзу в галузі навколишнього середовища, клімату і енергетики.

Згідно з пунктом 1 статті 2 Директиви 2014/94/ЄС Європейського Парламенту та Ради ЄС від 22 жовтня 2014 року (у редакції зі змінами, внесеними 24 травня 2020 року) про розгортання інфраструктури для альтернативних видів палива, «Альтернативні види палива» означають види палива або джерела енергії, які служать, принаймні частково, в якості заміни викопних джерел нафти в енергопостачанні транспорту і які можуть сприяти його декарбонізації і підвищенню екологічних показників транспортного сектора. До них включені:

- електрика;
- водень;
- біопаливо, як визначено в пункті (і) статті 2 Директиви 2009/28 / ЕС,
- синтетичне і парафінове паливо;
- природний газ, включаючи біометан, в газоподібному стані (стиснений природний газ (CNG)) і в зрідженому вигляді (зріджений природний газ (LNG));
- зріджений вуглеводневий газ (LPG).

Практика останніх років показує одностайне та категоричне ставлення країн Європи до транспортних засобів з двигунами внутрішнього згоряння, що працюють на бензині або дизелі, що полягає у повній відмові впродовж наступних 10-20 років від таких транспортних засобів та перехід на ті, що працюють альтернативних видах палива. Серед таких країн Ірландія, Норвегія, Швеція, Данія, Німеччина, Ізраїль, які вводять заборони на продаж та/або користування транспортними засобами з двигунами внутрішнього згоряння. Також, існує практика європейських міст по повній забороні в'їзду в місто або окремі зони міст автомобілів, що працюють на бензині та дизелі, серед них, зокрема, Париж, Мадрид, Копенгаген, Лондон, Рим і т.д.

З огляду на екологічну ситуацію в місті Києві на теперішній час, постала гостра потреба у просуванні екологічного транспорту. Використання екологічних видів палив для транспорту надають можливість зменшити рівень викидів CO2, не впливаючи на визначні характеристики транспортних засобів.

2. Мета і завдання прийняття рішення

Метою прийняття рішення є запровадження заходів, спрямованих на досягнення оперативних цілей розвитку міста Києва, серед яких - розвиток транспорту та міської мобільності та, разом з тим, забезпечення екологічної безпеки в столиці та зниження негативного впливу на довкілля. Одночасно із тим, зниження рівня захворюваності жителів міста, спричиненого викидами в атмосферне довкілля від роботи транспорту, підвищення рівня безпеки, комфорту та надійності у використанні міського транспорту.

3. Загальна характеристика та основні положення проєкту рішення

Цим проєктом рішенням пропонується запровадити заходи стимулювання користування екологічними видами транспорту в місті Києві. Для цього проєктом рішення пропонується:

- установити, що секретаріатом Київської міської ради, виконавчим органом Київської міської ради (Київською міською державною адміністрацією) та його структурними підрозділами, районними в місті Києві державними адміністраціями та їх структурними підрозділами, підприємствами, установами, організаціями, що перебувають в комунальній власності територіальної громади міста Києва, та іншими розпорядниками і одержувачами бюджетних коштів міста Києва, при здійсненні закупівель автомобільних транспортних засобів (окрім причіпа та напівпричіпа) (далі – транспортний засіб), закуповуються виключно транспортні засоби, що працюють на екологічних видах палива, визначаючи відповідні вимоги до предмету закупівель в тендерній документації.

- визначити, що під терміном «екологічні види палива» розуміється: електрика; водень; біопаливо (вироблене з біомаси рідке або газоподібне паливо, що використовується для транспортних засобів); синтетичне і парафінове паливо; природний газ, включаючи біометан, в газоподібному стані (стиснений природний газ (CNG)) і в зрідженому вигляді (зріджений природний газ (LNG)); зріджений вуглеводневий газ (LPG).

- надання доручення Департаменту транспортної інфраструктури виконавчого органу Київської міської ради (Київської міської державної адміністрації) переглянути встановлені критерії до структури парку автобусів перевізників - претендентів, що працюватимуть на міських автобусних маршрутах загального користування за екологічними показниками, шляхом постійного затвердження в розділі Додаткові умови конкурсу вимоги щодо наявності та обов'язкового використання у автобусному парку перевізників - претендентів транспортних засобів, що працюють на екологічних видах палива у розмірі не менше 30% від загальної кількості транспортних засобів, що використовуються для виконання перевезень.

- надання доручення Департаменту житлово-комунальної інфраструктури виконавчого органу Київської міської ради (Київської міської державної адміністрації) при підготовці та затверджені конкурсної документації для проведення конкурсу на надання послуг з вивезення побутових відходів зазначати в кваліфікаційних вимогах до матеріально-технічної бази вимогу щодо наявності та обов'язкового використання у автомобільному парку учасника транспортних засобів, що працюють на екологічних видах палива у розмірі на менше 30% від загальної кількості транспортних засобів, що використовуються для надання послуг з вивезення побутових відходів.

- внесення змін до розділу XVII. ПРАВИЛА ПАРКУВАННЯ ТРАНСПОРТНИХ ЗАСОБІВ У М. КИЄВІ Правил благоустрою міста Києва, затверджених рішенням Київської міської ради від 25 грудня 2008 року №1051/1051, якими передбачається надання права на безкоштовне паркування

водіям автомобілів легкових, що працюють на екологічних видах палива, в обсязі 10 % від загальної кількості паркувальних місць.

Також проєкт рішення містить положення щодо:

- надання доручення виконавчому органу Київської міської ради (Київської міської державної адміністрації):

спільно з комунальним підприємством «Київпастранс» розглянути необхідність та можливість встановлення автомобільних газонаповнювальних компресорних станцій на території автобусних парків комунального підприємства «Київпастранс» і розробити план заходів встановлення відповідних станцій із визначенням строків/термінів й надати такий план заходів до Київської міської ради протягом одного місяця з дня прийняття цього рішення.

привести свої нормативно-правові акти у відповідність до цього рішення.

вжити інші необхідні організаційно-правові заходи направлені за забезпечення виконання цього рішення.

- оприлюднення рішення;
- набрання чинності рішення;
- покладення контролю за виконанням рішення на постійну комісію Київської міської ради з питань екологічної політики та постійну комісію Київської міської ради з питань транспорту, зв'язку та реклами.

4. Стан нормативно-правової бази у даній сфері правового регулювання

Проєкт рішення розроблений відповідно до частини першої статті 140, частини першої статті 144 Конституції України, частини п'ятої статті 16, частини другої статті 11, пункту 56 частини першої статті 26 Закону України «Про місцеве самоврядування в Україні», частини першої статті 10-1 Закону Україну «Про столицю України – місто-герой Київ», пункту 5 Правил паркування транспортних засобів, затверджених постановою Кабінету Міністрів України від 03 грудня 2009 року №1342, пункту 10 Порядку проведення конкурсу з перевезення пасажирів на автобусному маршруті загального користування, затвердженого Постановою Кабінету Міністрів України від 3 грудня 2008 року №1081, пункту 5 Порядку проведення конкурсу на надання послуг з вивезення побутових відходів, затверджених Постановою Кабінету Міністрів України від 16 листопада 2011 року №1173, Стратегії міста Києва до 2025 року, затвердженої рішенням Київської міської ради від 15 грудня 2011 року №824/7060 (у редакції від 6 липня 2017 року №724/2886)

Проєкт рішення підготовлено згідно з вимогами Регламенту Київської міської ради, затвердженого рішенням Київської міської ради від 07 липня 2016 року №597/597.

5. Фінансово-економічне обґрунтування

Реалізація даного рішення не потребує додаткового виділення коштів з бюджету міста Києва.

6. Прогноз соціально-економічних та інших наслідків прийняття рішення

Реалізація визначених заходів рішення дозволить:

- створити умови для оновлення міського автопарку екологічним, економічним транспортом, забезпечення належного функціонування транспортної інфраструктури;
- зменшити негативний вплив на економіку міста, шляхом зниження витрат на паливо та ремонтні роботи транспорту;
- знизити рівень шкідливих викидів в атмосферу від роботи транспорту на знизити негативний вплив на життя та здоров'я людей.

7. Суб'єкти подання проєкту рішення

Суб'єктом подання проєкту рішення є депутат Київської міської ради, член депутатської фракції «ГОЛОС» – Нефьодов Максим Євгенович.

8. Доповідач на пленарному засіданні Київської міської ради

Доповідач на пленарному засіданні Київської міської ради: депутат Київської міської ради, член депутатської фракції «ГОЛОС» – Нефьодов Максим Євгенович.

9. Відповідальний за супроводження проєкту рішення

Відповідальний за супроводження проєкту рішення: помічник-консультант депутата Київської міської ради Нефьодова Максима Євгеновича – Кулібаба Андрій Юрійович.

Депутат Київської міської ради
член депутатської фракції
«ГОЛОС»
у Київській міській раді

Максим НЕФЬОДОВ

Заступник міського голови –
секретар Київської міської ради

Москалю Д.Д.
Окопному О.Ю. Вітренку А.О.
Положишник В.О.

Прошу розглянути проект рішення від 07.09.2021 №08/231 – 3340/ПР в установленому порядку.

Омельченко А.В.

Для контролю за проходженням та тиражування.

Юнаковій С.М.
Гришаєвій К.Г.
Пантелеєву П.О. – до відома
Густєлєву О.О. – до відома
Повозникову М.Ю.

Володимир БОНДАРЕНКО

"08" вересня 2021 року
№ 08/231 – 3340/ПР

08/231-3340/ПР
07.09.2021

ДЕПУТАТ
КИЇВСЬКОЇ МІСЬКОЇ РАДИ IX СКЛИКАННЯ

«07» вересня 2021 р. № 08/279/09/223-150

Заступнику міського голови –
секретарю Київської міської ради
Бондаренку В. В.

Шановний Володимире Володимировичу!

Відповідно до частини першої статті 26 Регламенту Київської міської ради направляємо Вам проект рішення Київської міської ради Про деякі заходи стимулювання користування екологічними видами транспорту в місті Києві, для забезпечення його реєстрації та розгляду в установленому порядку.

Додатки:

1. Про деякі заходи стимулювання користування екологічними видами транспорту в місті Києві на 4 арк.
2. Пояснювальна записка до проекту рішення на 5 арк.
3. Порівняльна таблиця до проєкту рішення на 2 арк.
3. Електронна версія зазначених документів.

З повагою
Депутати Київської міської ради Максим НЕФЬОДОВ

НАФТОГАЗ
УКРАВТОГАЗ

Національна акціонерна компанія «Нафтогаз України»
ДОЧІРНЄ ПІДПРИЄМСТВО «УКРАВТОГАЗ»
вул. Григоровича-Барського, 2, м. Київ, Україна, 03134
main@ukravtogaz.com
www.ukravtogaz.com

Т:+380 (44) 291-2811 приймальня
Т:+380 (44) 291-2868 довідки з питань вхідної кореспонденції
ф:+380 (44) 291-2878

р/р 26004010043221 АТ «Укрексімбанк» м. Києва, МФО 322313, ЄДРПОУ 36265925

_____ №_____ На №_____ від _____

Депутатська фракція політичної партії «Європейська солідарність»
вул. Хрещатик, 36, м. Київ-044, 01044

Депутатська фракція Політичної партії «УДАР (Український Демократичний Альянс за Реформи) Віталія Кличка»
вул. Хрещатик, 36, м. Київ-044, 01044

Депутатська фракція «Єдність»
вул. Хрещатик, 36, м. Київ-044, 01044

Депутатська фракція «ОПОЗИЦІЙНА ПЛАТФОРМА — ЗА ЖИТТЯ»
вул. Хрещатик, 36, м. Київ-044, 01044

Депутатська фракція «Слуга народу»
вул. Хрещатик, 36, м. Київ-044, 01044

Депутатська фракція «Всеукраїнське об'єднання «Батьківщина»
вул. Хрещатик, 36, м. Київ-044, 01044

Депутатська фракція «ГОЛОС»
вул. Хрещатик, 36, м. Київ-044, 01044

Київська міська рада
24.09.2021 № 08/23024

ДП "Укравтогаз"
№2489/16-21 від 22.09.2021

Постійна комісія Київської міської ради з питань екологічної політики
вул. Хрещатик, 36, м. Київ-044, 01044

Постійна комісія Київської міської ради з питань бюджету та соціально-економічного розвитку
вул. Хрещатик, 36, м. Київ-044, 01044

Постійна комісія Київської міської ради з питань транспорту, зв'язку та реклами
вул. Хрещатик, 36, м. Київ-044, 01044

Депутату Київської міської ради, члену депутатської фракції «ГОЛОС»
М. Нефьодову
вул. Хрещатик, 36, м. Київ-044, 01044

Щодо підтримання проєкту рішення Київської міської ради від 07.09.2021 №08/231-3340/ПР «Про деякі заходи стимулювання користування екологічними видами транспорту в місті Києві»

15 вересня 2021 року на офіційному сайті Київської міської ради опубліковано проєкт рішення від 07.09.2021 №08/231-3340/ПР «Про деякі заходи стимулювання користування екологічними видами транспорту в місті Києві». Ознайомившись із змістом даного проєкту рішення повідомляємо наступне.

Рішенням Київської міської ради від 15 грудня 2011 року №824/7060 затверджено Стратегію міста Києва до 2025 року (рішенням Київської міської ради від 6 липня 2017 року №724/2886 це рішення викладено у новій редакції) (далі – Стратегія).

Стратегією визначені оперативні цілі розвитку міста, серед яких – розвиток транспорту та міської мобільності та, разом з тим, забезпечення екологічної безпеки в столиці та зниження негативного впливу на довкілля.

Відповідно до Стратегії визначені індикаторні показники щодо зменшення обсягів викидів діоксиду вуглецю, утворених транспортними засобами до 2025 року до 541 т/тис. мешканців.

За результатами аналізу оголошень про проведення конкурсу з перевезення пасажирів на автобусних маршрутах загального користування м. Києва (із зазначенням обов'язкових та додаткових умов конкурсу), єдиним критерієм щодо екологічності транспорту є вимога відповідності екологічному стандарту Євро – 5. Це призводить до того, що парки приватних перевізників поповнюються видами транспорту з високим рівнем вуглецевих викидів, оскільки майже весь автобусний

парк приватних перевізників складають транспортні засоби, що працюють на дизельному паливі та бензині.

Незважаючи на те, що місто визначає одним з пріоритетів – зниження негативного впливу на довкілля, міська влада продовжує нівелювати критерій екологічності під час проведення закупівель автомобільного транспорту для перевезення пасажирів, необґрунтовано вказуючи у тендерній документації вимогу щодо роботи транспорту виключно на дизельному пальному, позбавляють своїх громадян права на забезпечення екологічно стабільним середовищем, ігнорують можливість зменшення викидів CO2 на своїх територіях, до того ж дискримінучи потенційних учасників торгів, які пропонують екологічний транспорт, який за своїми технічними характеристика повність відповідають заявленим вимогам, окрім виду палива, та обмежуючи їх право на участь у процедурі закупівель.

Таха ситуація йде врозріз концепції впровадження екологічно міського транспорту. Це закладає небезпечне підґрунтя щодо зростання викидів шкідливих речовин в містах України на наступні 10 років, під час яких планується експлуатація зазначених транспортних засобів на дизельному паливі імпортного походження.

Варто зауважити, що наразі Україна активно долучається до Європейського зеленого курсу. Нашій країні необхідно вже в короткостроковій перспективі значно покращити екологічну ситуацію, знизити рівень шкідливих викидів у атмосферу, оновити автомобільний парк комфортним, функціональним, екологічним транспортом, з розширеною інфраструктурою для експлуатації та обслуговування. Практика країн ЄС демонструє позитивну динаміку росту кількості транспорту на альтернативних видах палива, тим самим покращуються екологічні показники.

Як альтернатива для автобусного парку, що працює на дизельному і бензиновому паливі, в містах Італії, Хорватії, Німеччини, Польщі, Швеції стимулюється розвиток автобусних маршрутів, що працюють на стиснутому природному газі (CNG), зрідженому природному газі (LNG) та біогазі. Пов'язано це з тим, що двигуни, що працюють на природному газі виділяють приблизно на 95 % менше чадного газу, ніж дизельні, а викиди твердих часток у газових двигунів мінімальні. За статистичними даними, безпека автомобілів що працюють на природному газі в 2-3 рази вище, ніж тих що працюють на бензині, дизельному паливі, пропан-бутані. Досвід експлуатації автомобілів на природному газі показує, що ці автомобілі в аварійних ситуаціях менш пожежо- і вибухо-небезпечні.

Висловлюємо своє глибоке переконання у тому, що прийняття проєкту рішення від 07.09.2021 №08/231-3340/ПР сприятиме збільшенню частки екологічного транспорту у місті Києві, дасть можливість оновити рухомий склад міського пасажирського транспорту автомобілями, які працюють на екологічних видах палива та знизити рівень шкідливих викидів у атмосферу.

З огляду на викладене, у звертаємося з проханням підтримати проєкт рішення від 07.09.2021 №08/231-3340/ПР «Про деякі заходи стимулювання користування екологічними видами транспорту в місті Києві».

З повагою

Директор **Олександр ВАТАЖИШИН**

Кристина Бриницька 097 859 09 71

N 6

08/231-3066/ПР
16.08.2021

КИЇВСЬКА МІСЬКА РАДА

II СЕСІЯ IX СКЛИКАННЯ

РІШЕННЯ

_____№_____

Проєкт

Про внесення змін до рішення Київської міської ради «Про Правила благоустрою міста Києва» № 1051/1051 від 25 грудня 2008 року

Відповідно до Кодексу України про адміністративні правопорушення, Законів України «Про місцеве самоврядування в Україні», «Про дорожній рух», «Про столицю України – місто-герой Київ», «Про благоустрій населених пунктів», постанови Кабінету Міністрів України від 10 жовтня 2001року № 1306 «Про Правила дорожнього руху», постанови Кабінету Міністрів України від 17 грудня 2008 року № 1102 «Про затвердження Порядку тимчасового затримання працівниками уповноважених підрозділів Національної поліції транспортних засобів та їх зберігання», з метою забезпечення належного функціонування транспортної інфраструктури міста, Київська міська рада

ВИРІШИЛА:

1. Внести зміни до рішення Київської міської ради «Про Правила благоустрою міста Києва» № 1051/1051 від 25 грудня 2008 року (далі - Правила), виклавши пункти розділу XVII у наступній редакції:

Абзац 3 пункту 17.2 після слів **«відносно яких не визначено балансоутримувача», доповнити словами «за виключенням прибудинкових територій та територій зелених насаджень».**

Абзац 4 пункту 17.2 після слів **«на проїжджій частині доріг чи за її межами», доповнити словами «за виключенням прибудинкових територій та територій зелених насаджень».**

Пункт 17.3.5 доповнити новим абзацом такого змісту:

«17.3.5.4. Організація платних місць паркування на прибудинкових територіях та територіях зелених насаджень.»

2. Офіційно оприлюднити це рішення згідно із законодавством.

3. Рішення набирає чинності з дня його офіційного оприлюднення.

4. Контроль за виконанням цого рішення покласти на постійну комісію Київської міської ради з питань транспорту, зв'язку та реклами.

Київський міський голова Віталій КЛИЧКО

ПОДАННЯ:

Депутат Київської міської ради Лілія ПАШИННА

Депутат Київської міської ради Андрій Вітренко

Депутат Київської міської ради Юрій Федоренко

Депутат Київської міської ради Товорова О.Ч.

ПОГОДЖЕНО:

Постійна комісія Київської міської ради
з питань підприємництва, промисловості
та міського благоустрою

Підтримано. Протокол 7/8 від 22.09.2021

Голова Владислав ТРУБІЦИН
Секретар ~~Ігор ШПАК~~ Василь Бондаренко

Постійна комісія Київської міської ради
з питань транспорту, зв'язку та реклами

Голова Олексій ОКОПНИЙ
Секретар Олесь МАЛЯРЕВИЧ

Постійна комісія Київської міської ради
з питань бюджету та соціально-економічного розвитку

Голова Андрій ВІТРЕНКО
Секретар Владислав АНДРОНОВ

Начальник управління правового забезпечення
діяльності Київської міської ради

ПОЯСНЮВАЛЬНА ЗАПИСКА

до проєкту рішення Київської міської ради
«Про внесення змін до рішення Київської міської ради «Про Правила благоустрою міста Києва» № 1051/1051 від 25 грудня 2008 року»
(надалі-проєкт рішення)

1. Обгрунтування необхідності прийняття рішення

Проєкт рішення підготовлено у зв'язку із численними зверненнями громадян, електронними петиціями до Київської міської ради з питань, пов'язаних із облаштуванням платних парковок на прибудинкових територіях та територіях зелених насаджень.

2. Мета і завдання прийняття рішення

Основною метою прийняття цього рішення є забезпечення прав мешканців на розпорядження та користування прибудинковою територією для їх потреб, а також збереження зелених насаджень в місті Києві, шляхом унеможливлення розміщення платних паркувальних майданчиків на прибудинкових територіях та зелених зонах в місті Києві.

3. Стан нормативно-правової бази у даній сфері правового регулювання

Проєкт рішення розроблено відповідно до:

Кодексу України про адміністративні правопорушення;

Закону України «Про місцеве самоврядування в Україні»;

Закону України «Про дорожній рух»;

Закону України «Про столицю України – місто-герой Київ»;

Закону України «Про благоустрій населених пунктів»;

Постанови Кабінету Міністрів України від 10 жовтня 2001року № 1306 «Про Правила дорожнього руху»;

Постанови Кабінету Міністрів України від 17 грудня 2008 року № 1102 «Про затвердження Порядку тимчасового затримання працівниками уповноважених підрозділів Національної поліції транспортних засобів та їх зберігання».

Зазначений проєкт рішення Київської міської ради не містить норм, що зачіпають права і свободи людини, гарантовані Конвенцією про захист прав людини і основоположних свобод 1950 року та відповідає нормам законодавства Європейського союзу з прав людини, а також не містить положень, що мають ознаки дискримінації відповідно до Закону України «Про засади запобігання та протидії дискримінації в Україні».

Проєкт рішення Київської міської ради підготовлено відповідно до вимог Регламенту Київської міської ради, затвердженого рішенням Київської міської ради від 07 липня 2016 року № 579/579.

4. Фінансово-економічне обгрунтування

Прийняття та реалізація проєкту рішення не призведе до зміни показників витрат бюджету міста Києва.

5. Прогноз соціально-економічних та інших наслідків прийняття рішення

Прийняття проєкту рішення призведе до захисту прав мешканців міста Києва та охорони зелених насаджень.

6. Суб'єкт подання проєкту рішення

Депутат Київської міської ради IX скликання Пашинна Лілія Василівна

Доповідач на пленарному засіданні депутат Київської міської ради – Пашинна Л.В. (тел. +38 (063) 255-32-27)

Депутат Київської міської ради **Лілія ПАШИННА**

Порівняльна таблиця до проєкту рішення Київської міської ради «Про внесення змін до рішення Київської міської ради «Про Правила благоустрою міста Києва»№ 1051/1051 від 25 грудня 2008 року»

Чинна редакція Правил благоустрою міста Києва	Зміни до Правил благоустрою міста Києва
17.2. Основні терміни, використані в цих Правилах:	**17.2. Основні терміни, використані в цих Правилах:**
Відведені місця - це місця платного паркування, які знаходяться на земельних ділянках, розташованих поза межами червоних ліній, або на земельних ділянках, відносно яких не визначено балансоутримувача, повинні бути огороджені, обладнані дорожніми знаками, мати освітлення та приміщення для охорони, можуть мати дорожню розмітку (в залежності від погодних умов, пори року) та можуть бути оснащенні пристроями для контролю часу паркування.	Відведені місця - це місця платного паркування, які знаходяться на земельних ділянках, розташованих поза межами червоних ліній, або на земельних ділянках, відносно яких не визначено балансоутримувача **(за виключенням прибудинкових територій та територій зелених насаджень),** повинні бути огороджені, обладнані дорожніми знаками, мати освітлення та приміщення для охорони, можуть мати дорожню розмітку (в залежності від погодних умов, пори року) та можуть бути оснащенні пристроями для контролю часу паркування.
Спеціально обладнані місця - це місця для паркування транспортних засобів, розміщені на проїжджій частині доріг чи за її межами, визначені відповідними дорожніми знаками, можуть мати дорожню розмітку, можуть бути оснащені спеціальними пристроями для контролю часу і способу паркування, сплати збору і послуг паркування, необхідним технічним обладнанням для запобігання викраденню транспортних засобів (огорожею, в'їзними та виїзними бар'єрами, шлагбаумами, приміщеннями для охоронців тощо).	Спеціально обладнані місця - це місця для паркування транспортних засобів, розміщені на проїжджій частині доріг чи за її межами **(за виключенням прибудинкових територій та територій зелених насаджень),** визначені відповідними дорожніми знаками, можуть мати дорожню розмітку, можуть бути оснащені спеціальними пристроями для контролю часу і способу паркування, сплати збору і послуг паркування, необхідним технічним обладнанням для запобігання викраденню транспортних засобів (огорожею, в'їзними та виїзними бар'єрами, шлагбаумами, приміщеннями для охоронців тощо).

17.3. Організація платних місць для паркування транспортних засобів 17.3.5. Забороняється: 17.3.5.1. Паркування транспортних засобів у заборонених для цього місцях, позначених відповідними дорожніми знаками або дорожньою розміткою. 17.3.5.2. Паркування великовантажних транспортних засобів на міжквартальних територіях (у дворах житлових будинків). 17.3.5.3. Організація платних місць паркування на проїжджих частинах вулиць в місцях, прилеглих до закладів охорони здоров'я (лікувальних установ, що надають стаціонарно-медичну допомогу хворим), крім фармацевтичних, приватних клінік, амбулаторно-поліклінічних, медичних учбових закладів, діагностичних центрів та санітарно-профілактичних закладів, до дитячих дошкільних закладів, загальноосвітніх шкіл, територія яких безпосередньо прилягає до вулиці (проспекту, провулку тощо), до міських кладовищ.	**17.3. Організація платних місць для паркування транспортних засобів** 17.3.5. Забороняється: 17.3.5.1. Паркування транспортних засобів у заборонених для цього місцях, позначених відповідними дорожніми знаками або дорожньою розміткою. 17.3.5.2. Паркування великовантажних транспортних засобів на міжквартальних територіях (у дворах житлових будинків). 17.3.5.3. Організація платних місць паркування на проїжджих частинах вулиць в місцях, прилеглих до закладів охорони здоров'я (лікувальних установ, що надають стаціонарно-медичну допомогу хворим), крім фармацевтичних, приватних клінік, амбулаторно-поліклінічних, медичних учбових закладів, діагностичних центрів та санітарно-профілактичних закладів, до дитячих дошкільних закладів, загальноосвітніх шкіл, територія яких безпосередньо прилягає до вулиці (проспекту, провулку тощо), до міських кладовищ. **17.3.5.4. Організація платних місць паркування на прибудинкових територіях та територіях зелених насаджень.**

Депутат Київської міської ради **Лілія ПАШИННА**

Заступник міського голови –
секретар Київської міської ради

Окопному О.Ю. Кириленку І.І.
Трубіцину В.С.
Вітренку А.О.
Положишник В.О.

Прошу розглянути проект рішення від 16.08.2021 №08/231 – 3066/ПР в установленому порядку.

Голдинській О.С.
Для контролю за проходженням та тиражування.
Грушецькій Т.О.
Юнаковій С.М.
Гришаєвій К.Г.
Густєлєву О.О. – до відома
Кулебі О.В. – до відома
Поворознику М.Ю. – до відома

Володимир БОНДАРЕНКО

"16" серпня 2021 року
№ 08/231 – 3066/ПР

08/231-3066/ПР
16.08.2021

ДЕПУТАТ
КИЇВСЬКОЇ МІСЬКОЇ РАДИ IX СКЛИКАННЯ

«16» 08 2021 р. №08/279/09/225-114

Заступнику міського голови –
секретарю Київської міської ради
Володимиру БОНДАРЕНКУ

Шановний Володимире Володимировичу!

Керуючись положеннями статтями 26 і 29 Регламенту Київської міської ради, затвердженого рішенням Київської міської ради від 07 липня 2016 року № 579/579, (з подальшими змінами), направляю проєкт рішення Київської міської ради «Про внесення змін до Правил благоустрою міста Києва, затверджених рішенням Київської міської ради від 25 грудня 2008 року № 1051/1051.

Додатки на 6 арк :

1. Проєкт рішення Київської міської ради «Про внесення змін до Правил благоустрою міста Києва, затверджених рішенням Київської міської ради від 25 грудня 2008 року № 1051/1051 – на 2 арк.
2. Пояснювальна записка до проєкту рішення Київської міської ради «Про внесення змін до Правил благоустрою міста Києва, затверджених рішенням Київської міської ради від 25 грудня 2008 року № 1051/1051 – на 2 арк.
3. Порівняльна таблиця до проєкту рішення Київської міської ради «Про внесення змін до Правил благоустрою міста Києва, затверджених рішенням Київської міської ради від 25 грудня 2008 року № 1051/1051 – на 2 арк.
4. Електронна версія зазначених документів.

З повагою
Депутат Київської міської ради **Лілія ПАШИННА**

КИЇВСЬКА МІСЬКА РАДА

IX СКЛИКАННЯ

ПОСТІЙНА КОМІСІЯ З ПИТАНЬ РЕГУЛЯТОРНОЇ ПОЛІТИКИ

01044, м. Київ, вул. Хрещатик, 36, каб. 1012 *тел./факс: (044) 202-70-52*

01.09.2021 № 08/298-21 вих

Голові Постійної комісії Київської міської ради з питань транспорту, зв'язку та реклами
О.ОКОПНОМУ

Про надання інформації

Шановний Олексію Юрійовичу!

В постійну комісію Київської міської ради з питань регуляторної політики (далі – Постійна комісія) надійшов для розгляду проєкт рішення Київської міської ради «Про внесення змін до рішення Київської міської ради «Про Правила благоустрою міста Києва» № 1051/1051від 25 грудня 2008 року» (далі – Проєкт) - (*доручення заступника міського голови – секретаря Київської міської ради від 16.08.2021 № 08/231-3066/ПР*).

Про результати розгляду повідомляю про таке.

Відповідно до статті 1 Закону України «Про засади державної регуляторної політики у сфері господарської діяльності» (далі – Закон) регуляторний акт - це:

- прийнятий уповноваженим регуляторним органом нормативно-правовий акт, який або окремі положення якого спрямовані на правове регулювання господарських відносин, а також адміністративних відносин між регуляторними органами або іншими органами державної влади та суб'єктами господарювання;

- прийнятий уповноваженим регуляторним органом інший офіційний письмовий документ, який встановлює, змінює чи скасовує норми права, застосовується неодноразово та щодо невизначеного кола осіб і який або окремі положення якого спрямовані на правове регулювання господарських відносин, а також адміністративних відносин між регуляторними органами або іншими органами державної влади та суб'єктами господарювання, незалежно від того, чи

вважається цей документ відповідно до закону, що регулює відносини у певній сфері, нормативно-правовим актом.

Згідно з абзацом десятим статті 3 Закону його дія не поширюється на здійснення регуляторної діяльності, пов'язаної з прийняттям актів, якими доводяться до відома фізичних та юридичних осіб, їх об'єднань рішення органів, які є вищестоящими по відношенню до органів, які приймають ці акти.

У вказаному Проєкті йдеться про внесення змін до рішення Київської міської ради від 25 грудня 2008 року № 1051/1051 «Про Правила благоустрою міста Києва», який є регуляторним актом. Внесення змін до будь-якого регуляторного акта, крім зазначених вище, готуються відповідно до вимог Закону.

Розробник Проєкту встановлює нові норми права, які будуть застосовуватись неодноразово та щодо невизначеного кола осіб, а саме: пропонує заборонити організацію платних місць паркування на прибудинкових територіях та територіях зелених насаджень.

Тобто, пропонує регуляторному органу надати повноваження суб'єктним органам влади (Департаменту міського благоустрою, КП «Київтранспарксервіс» та ін.) здійснювати регулювання крім господарських, ще й адміністративних відносин, які поширюються на невизначене коло осіб.

Отже, проєкт рішення Київської міської ради «Про внесення змін до рішення Київської міської ради «Про Правила благоустрою міста Києва» № 1051/1051 від 25 грудня 2008 року» підпадає під дію статті 1 Закону та має ознаки регуляторного акта.

Доводимо до Вашого відома, що чинні Правила благоустрою міста Києва, затверджені рішенням Київської міської ради від 25 грудня 2008 року № 1051/1051 (в редакції від 15 листопада 2018 року) не відповідають Типовим правилам благоустрою території населеного пункту, що затверджені наказом Міністерства регіонального розвитку, будівництва та житлово-комунального господарства України від 27 листопада 2017 року № 310, який зареєстрований в Міністерстві юстиції України 18 грудня 2017 року за № 1529/31397.

Таким чином, вносити зміни до рішення Київської міської ради від 25 грудня 2008 року № 1051/1051 «Про Правила благоустрою міста Києва», яке не відповідає чинному законодавству є недоцільним.

Враховуючи зазначене вище, рекомендуємо розробникам проєкту рішення Київської міської ради «Про внесення змін до рішення Київської міської ради «Про Правила благоустрою міста Києва» № 1051/1051 від 25 грудня 2008 року» доопрацювати його відповідно до вимог Закону України «Про засади державної регуляторної політики у сфері господарської діяльності» та статті 45 Регламенту Київської міської ради.

Крім того, наголошуємо, що відповідно до роз'яснення Великої Палати Верховного Суду України порушення міською радою процедури підготовки та оприлюднення регуляторного акта, який стосується прав та охоронюваних інтересів позивачів, є підставою для скасування адміністративним судом такого акту (ВП ВС, № 461/8220/13-а, 08.05.18).

З повагою

Голова постійної комісії Ігор КИРИЛЕНКО

Валентина АНТОНЮК
Олена ЄРМОЛАЄВА
202-73-11, 202-70-52

08/21267
06.09.2021

УКРАЇНА

ВИКОНАВЧИЙ ОРГАН КИЇВСЬКОЇ МІСЬКОЇ РАДИ
(КИЇВСЬКА МІСЬКА ДЕРЖАВНА АДМІНІСТРАЦІЯ)

ДЕПАРТАМЕНТ ТРАНСПОРТНОЇ ІНФРАСТРУКТУРИ

вул. Леонтовича, 6, м. Київ, 01030, тел. (044) 366 63 05, (044) 366 63 43
Контактний центр міста Києва (044)15-51 E-mail: transport@kyivcity.gov.ua
Код ЄДРПОУ 37405284

_____№_____
На № _____ від _____

Голові
Постійної комісії Київської
міської ради з питань
з питань транспорту, зв'язку та
реклами
Олексію ОКОПНОМУ

Шановний пане Олексію!

Департамент транспортної інфраструктури виконавчого органу Київської міської ради (Київської міської державної адміністрації) у межах наданих повноважень забезпечує розвиток паркувальної інфраструктури у місті Києві, а також здійснює контроль за дотриманням визначених правилами паркування транспортних засобів вимог щодо розміщення, облаштування та функціонування майданчиків для паркування транспортних засобів.

За результатами опрацювання проєкту рішення Київської міської ради від 16.08.2021 № 08/231-3066/ПР «Про внесення змін до рішення Київської міської ради «Про правила благоустрою міста Києва» № 1051/1051 від 25 грудня 2008 року» Департамент транспортної інфраструктури виконавчого органу Київської міської ради (Київської міської державної адміністрації) звертає Вашу увагу, що наведені у пункті 17.2 проєкту рішення визначення «Відведені місця» та «Спеціально обладнані місця» не відповідають положенням Правил паркування транспортних засобів, затвердженими постановою Кабінету Міністрів України від 03.12.2009 № 1342.

Зокрема відповідно до абзацу 4 пункту 4 Правил паркування транспортних засобів відведені майданчики для паркування - майданчики для паркування, розміщені **в межах** проїзної частини вулиці або дороги та обладнані відповідно до вимог цих Правил і Правил дорожнього руху, затверджених постановою Кабінету Міністрів України від 10 жовтня 2001 р. № 1306.

Згідно з абзацом 14 пункту 4 Правил паркування транспортних засобів спеціально обладнані майданчики для паркування - майданчики для паркування, розміщені **поза межами** проїзної частини вулиці або дороги та обладнані відповідно до вимог цих Правил і Правил дорожнього руху.

Разом з тим, відповідно до пропонованого проєкту рішення відведені місця – це місця платного паркування, які знаходяться на земельних ділянках, розташованих **поза межами** червоних ліній…; спеціально обладнані місця – це місця для паркування транспортних засобів, розміщені **на** проїжджій частині доріг чи за її межами…

З огляду на викладене просимо звернути увагу на вказані розбіжності між проєктом рішення Київської міської ради від 16.08.2021 № 08/231-3066/ПР «Про внесення змін до рішення Київської міської ради «Про правила благоустрою міста Києва» № 1051/1051 від 25 грудня 2008 року» та Правилами паркування транспортних засобів, затвердженими постановою Кабінету Міністрів України від 03.12.2009 № 1342.

З повагою

Заступник директора департаменту –
начальник управління (інспекції)
з паркування Дмитро РАХМАТУЛЛІН

Микола Сказко 366 63 22

КИЇВСЬКА МІСЬКА РАДА

IX СКЛИКАННЯ

ПОСТІЙНА КОМІСІЯ З ПИТАНЬ ПІДПРИЄМНИЦТВА, ПРОМИСЛОВОСТІ ТА МІСЬКОГО БЛАГОУСТРОЮ

01044, м. Київ, вул. Хрещатик, 36 к. 1005 *тел.:(044)202-70-29*

28.09.2021 № 08/286-194

Голові постійної комісії Київської міської ради з питань транспорту зв'язку та реклами
Олексію ОКОПНОМУ

ВИТЯГ
із протоколу № 7/8 засідання постійної комісії Київської міської ради з питань підприємництва, промисловості та міського благоустрою
від 22.09.2021 р.

Місце проведення: Київська міська рада, м. Київ, вул. Хрещатик, 36, 10-й поверх, к.1017, 11.00.

Склад комісії: 4 депутати Київської міської ради.

Присутні 4 депутати Київської міської ради, члени постійної комісії з питань підприємництва, промисловості та міського благоустрою:

Владислав ТРУБІЦИН - голова постійної комісії, головуючий;
Ірина НИКОРАК - перший заступник голови постійної комісії;
Василь ПОПАТЕНКО - секретар постійної комісії;
Ярослав ФЕДОРЕНКО - член постійної комісії.

Присутні (запрошені) на засіданні постійної комісії:

Ярослав ГОСПОДАРЕНКО - начальник відділу моніторингу та контролю Департаменту земельних ресурсів виконавчого органу Київської міської ради (Київської міської державної адміністрації;
Володимир КОСТІКОВ - в.о. директора Департаменту промисловості

та розвитку підприємництва виконавчого органу Київської міської ради (Київської міської державної адміністрації);
Анатолій БАГАН - заступник директора Департаменту промисловості та розвитку підприємництва виконавчого органу Київської міської ради (Київської міської державної адміністрації);
Михайло БУДІЛОВ - перший заступник директора Департаменту міського благоустрою виконавчого органу Київської міської ради (Київської міської державної адміністрації);
Федір ОВСЯННИКОВ - генеральний директор Групи компаній «Новатор»;
Олена ЛЯХ - заступник генерального директора Групи компаній «Новатор»;
Сергій ЧЕРНОШТАН - заступник директора із забезпечення виробництва та перспективного розвитку СП «Київські теплові мережі» КП «Київтеплоенерго»;
Лілія ПАШИННА - депутат Київської міської ради;
Ксенія СЕМЕНОВА - депутат Київської міської ради.

Розгляд (обговорення) питань порядку денного:

5. Про розгляд проєкту рішення Київської міської ради «Про внесення змін до рішення Київської міської ради «Про Правила благоустрою міста Києва» № 1051/1051 від 25 грудня 2008 року» доручення заступника міського голови-секретаря Київської міської ради від 16.08.2021 №08/231-3066/ПР.

СЛУХАЛИ: *Владислава ТРУБІЦИНА, головуючого на засіданні.*
ВИСТУПИЛИ: *Лілія ПАШИННА, Ірина НИКОРАК.*
ВИРІШИЛИ: підтримати проєкт рішення Київської міської ради «Про внесення змін до рішення Київської міської ради «Про Правила благоустрою міста Києва» № 1051/1051 від 25 грудня 2008 року» *доручення заступника міського голови-секретаря Київської міської ради від 16.08.2021 №08/231-3066/ПР.*
ГОЛОСУВАЛИ: «за» - 4, «проти» - 0, «утрималось» - 0, «не голосували» - 0.
Рішення прийнято.

З протоколом згідно

Голова постійної комісії Владислав ТРУБІЦИН

№ 7

08/231 – 3138/ПР
26.08.2021

КИЇВСЬКА МІСЬКА РАДА

II сесія IX скликання

РІШЕННЯ

_____№_____ ПРОЄКТ

Про визнання таким, що втратило чинність, рішення Київської міської ради від 02 липня 2015 року № 664/1528 «Про затвердження об'єкта права комунальної власності територіальної громади міста Києва, який може надаватися в концесію»

Відповідно до законів України «Про концесію», «Про місцеве самоврядування в Україні», з метою приведення рішень Київської міської ради у відповідність із законодавством, Київська міська рада

ВИРІШИЛА:

1. Визнати таким, що втратило чинність, рішення Київської міської ради від 02 липня 2015 року № 664/1528 «Про затвердження об'єкта права комунальної власності територіальної громади міста Києва, який може надаватися в концесію».
2. Оприлюднити це рішення в установленому порядку.
3. Контроль за виконанням цього рішення покласти на постійну комісію Київської міської ради з питань транспорту, зв'язку та реклами, постійну комісію Київської міської ради з питань власності.

Київський міський голова Віталій КЛИЧКО

ПОДАННЯ:

Заступник голови — Олександр ГУСТЄЛЄВ

Виконувач обов'язків директора Департаменту транспортної інфраструктури — Дмитро РАХМАТУЛЛІН

Начальник юридичного управління Департаменту транспортної інфраструктури — Тетяна ЩЕРБАНЬ

ПОГОДЖЕНО:

Перший заступник голови — Микола ПОВОРОЗНИК

Перший заступник голови з питань здійснення самоврядних повноважень — Олексій КУЛЕБА

Заступник голови з питань здійснення самоврядних повноважень — Олександр ХАРЧЕНКО

Директор Департаменту економіки та інвестицій — Наталія МЕЛЬНИК

Директор Департаменту фінансів — Володимир РЕПІК

Директор Департаменту комунальної власності м. Києва — Андрій ГУДЗЬ

Директор комунального підприємство електромереж зовнішнього освітлення м. Києва «Київміськсвітло» — Володимир КРУЦЕНКО

Виконувач обов'язків начальника юридичного управління апарату — Ольга ЯКОВЛЄВА

Олена Соволевук

17.08.21

Вр.о. Керівник апарату — Дмитро ЗАГУМЕННИЙ

Олег Сотніченко

Постійна комісія Київської міської ради з питань власності

Голова — Михайло ПРИСЯЖНЮК

Секретар — Сергій АРТЕМЕНКО

Постійна комісія Київської міської ради з питань транспорту, зв'язку та реклами

Голова — Олексій ОКОПНИЙ

Секретар — Олесь МАЛЯРЕВИЧ

Начальник управління правового забезпечення діяльності Київської міської ради

Пояснювальна записка
до проєкту рішення Київської міської ради «Про визнання таким, що втратило чинність, рішення Київської міської ради від 02 липня 2015 року № 664/1528 «Про затвердження об'єкта права комунальної власності територіальної громади міста Києва, який може надаватися в концесію»

1. Обґрунтування необхідності прийняття рішення.

Відповідно до рішення Київської міської ради від 02 липня 2015 року № 664/1528 «Про затвердження об'єкта права комунальної власності територіальної громади міста Києва, який може надаватися в концесію» (далі – рішення) майно комунального підприємства електромереж зовнішнього освітлення м. Києва «Київміськсвітло» (далі – КП «Київміськсвітло») визначено об'єктом права комунальної власності територіальної громади міста Києва, який може надаватися в концесію за результатами проведення концесійного конкурсу.

Пунктом 3 рішення Департамент транспортної інфраструктури виконавчого органу Київської міської ради (Київської міської державної адміністрації) уповноважено забезпечити проведення інвентаризації майна КП «Київміськсвітло».

Пунктом 4 рішення КП «Київміськсвітло» зобов'язано провести інвентаризацію майна, за результатами інвентаризації скласти акт та в установленому порядку визначити перелік майна, що входить до складу цілісного майнового комплексу, яке використовується для забезпечення утримання елементів благоустрою у місті Києві - засобів та обладнання зовнішнього освітлення, та надається в концесію.

Пунктом 6 рішення Департамент комунальної власності м. Києва виконавчого органу Київської міської ради (Київської міської державної адміністрації) уповноважено виступити концесієдавцем майна КП «Київміськсвітло» та здійснити всі необхідні організаційно-правові заходи для організації і проведення концесійного конкурсу, в тому числі розробити умови концесійного конкурсу на період концесії з урахуванням міської цільової програми зовнішнього освітлення міста Києва.

В той же час процедура концесії розпочата не була, у зв'язку із наступним.

Пунктом 1.3 рішення Київської міської ради від 30 червня 2016 року № 493/493 «Про підтримку участі комунальних підприємств у проекті «Програма розвитку муніципальної інфраструктури України» підтримано участь КП «Київміськсвітло» у проекті «Програма розвитку муніципальної інфраструктури України» шляхом залучення коштів позики Європейського інвестиційного банку на умовах, визначених Фінансовою угодою з Європейським інвестиційним банком в обсязі до 30,0 млн. євро - для фінансування субпроекту «Капітальний ремонт мереж зовнішнього освітлення м. Київ» (номер проекту 4_KYI_017), який передбачає капітальний ремонт мереж зовнішнього освітлення м. Києва з заміною ртутних та натрієвих світильників на світлодіодні світильники.

Рішенням Київської міської ради від 19 липня 2018 року № 1346/5410 «Про участь комунального підприємства електромереж зовнішнього освітлення

м. Києва «Київміськсвітло» (ідентифікаційний код 03360905) у проекті «Програма розвитку муніципальної інфраструктури України» затверджено умови участі КП «Київміськсвітло» у зазначеному вище проекті.

Листом від 02.05.2018 № OPS/NC-2/EAST/2011-0487/OM/PG Європейським інвестиційним банком підтверджено можливість фінансування субпроекту у розмірі 30 млн. євро при виконанні передумов, викладених у зазначеному листі.

В рамках роботи, спрямованої на реалізацію проекту КП «Київміськсвітло» забезпечено: формування Групи реалізації проекту, розробку Інвестиційного техніко-економічного обґрунтування та Плану екологічного і соціального управління згідно норм і стандартів Європейського інвестиційного банку, підготовку проекту Угоди про передачу коштів позики. Наразі кошти за позикою отримано не було.

В той же час, на виконання протоколу доручень від 17.01.2018 № 9, напрацьованого під час наради з обговорення оперативних питань, Департаментом транспортної інфраструктури виконавчого органу Київської міської ради (Київської міської державної адміністрації) розроблено Міську цільову програму зовнішнього освітлення міста Києва на період 2019 - 2022 роки, затверджену рішенням Київської міської ради від 05 березня 2019 № 183/6839, співвиконавцем якої є КП «Київміськсвітло».

У Міській цільовій програмі зовнішнього освітлення міста Києва на період 2019 - 2022 роки передбачається виконання 8 заходів. Заходи передбачені Програмою реалізуються за рахунок коштів бюджету міста Києва та коштів інших джерел.

Враховуючи участь КП «Київміськсвітло» у проекті «Програма розвитку муніципальної інфраструктури України», а також з урахуванням виконання заходів, передбачених Міською цільовою програмою зовнішнього освітлення міста Києва на період 2019 – 2022 роки, виконання рішення Київської міської ради від 02 липня 2015 № 664/1528 «Про затвердження об'єкта права комунальної власності територіальної громади міста Києва, який може надаватися в концесію» є неактуальним, у зв'язку із чим підготовлено зазначений проєкт рішення.

Крім того, пунктом 2 розділу XII Закону України «Про концесію» від 03 жовтня 2019 № 155-IX, визначено, що процедура визначення концесіонера, передбачена розділом III цього Закону, застосовується до проектів, підготовка яких була розпочата до набрання чинності цим Законом, за умови що рішення про доцільність здійснення державно-приватного партнерства у формі концесії прийнято відповідно до Закону України «Про державно-приватне партнерство».

2. Мета і шляхи її досягнення.

Проєкт рішення Київської міської ради «Про визнання таким, що втратило чинність, рішення Київської міської ради від 02 липня 2015 року №664/1528

«Про затвердження об'єкта права комунальної власності територіальної громади міста Києва, який може надаватися в концесію» підготовлено з метою упорядкування нормативно-правових актів Київської міської ради.

3. Правові аспекти.

Проєкт рішення розроблено відповідно до законів України «Про концесію», «Про місцеве самоврядування в Україні».

4. Фінансове-економічне обґрунтування.

Реалізація цього рішення не потребує витрат з державного бюджету або бюджету міста Києва.

5. Позиція заінтересованих органів.

Проєкт рішення не зачіпає інтереси інших органів.

6. Регіональний аспект.

Проєкт рішення не стосується питання розвитку адміністративно-територіальних одиниць.

7. Громадське обговорення.

Проєкт рішення не потребує громадського обговорення.

8. Прогноз результатів.

Прийняття цього рішення дозволить визнати рішення Київської міської ради від 02 липня 2015 року №664/1528 «Про затвердження об'єкта права комунальної власності територіальної громади міста Києва, який може надаватися в концесію» таким, що втратило чинність.

9. Доповідач.

Доповідач проєкту рішення Київської міської ради «Про визнання таким, що втратило чинність, рішення Київської міської ради від 02 липня 2015 року №664/1528 «Про затвердження об'єкта права комунальної власності територіальної громади міста Києва, який може надаватися в концесію» - виконувач обов'язків директора Департаменту транспортної інфраструктури виконавчого органу Київської міської ради (Київської міської державної адміністрації) Рахматуллін Дмитро Сергійович.

Виконувач обов'язків директора
Департаменту транспортної інфраструктури Дмитро РАХМАТУЛЛІН

Заступник міського голови –
секретар Київської міської ради

Окопному О.Ю.
Присяжнюку М.О.
Положишник В.О.

Прошу розглянути проект рішення від 26.08.2021 №08/231 – 3138/ПР в установленому порядку.

Голдинській О.С.

Для контролю за проходженням та тиражування.

Юнаковій С.М.

Володимир БОНДАРЕНКО

"26" серпня 2021 року
№ 08/231 – 3138/ПР

08/231-3138/ПР
26.08.2021

УКРАЇНА

ВИКОНАВЧИЙ ОРГАН КИЇВСЬКОЇ МІСЬКОЇ РАДИ (КИЇВСЬКА МІСЬКА ДЕРЖАВНА АДМІНІСТРАЦІЯ)

вул. Хрещатик 36, м. Київ, 01044, тел. (044) 202 71 29, (044) 202 75 58, e-mail: kmda@kma.gov.ua
Контактний центр міста Києва (044) 15 51 Код ЄДРПОУ 00022527
E-mail для електронних звернень громадян: zvernen@kmda.gov.ua

19.08.2021 № 009-110р

Київська міська рада

на № _____ від _____

Відповідно до статей 26, 29 Регламенту Київської міської ради, затвердженого рішенням Київської міської ради від 07 липня 2016 року № 579/579, глави 3 розділу VIII Регламенту виконавчого органу Київської міської ради (Київської міської державної адміністрації), затвердженого розпорядженням виконавчого органу Київської міської ради (Київської міської державної адміністрації) від 08 жовтня 2013 року № 1810 за поданням виконавчого органу Київської міської ради (Київської міської державної адміністрації) направляю проєкт рішення Київської міської ради «Про визнання таким, що втратило чинність, рішення Київської міської ради від 02 липня 2015 року № 664/1528 «Про затвердження об'єкта права комунальної власності територіальної громади міста Києва, яким може надаватися в концесію» (далі – проєкт рішення).

У відповідності до пункту 3.4 глави 3 розділу VIII Регламенту виконавчого органу Київської міської ради (Київської міської державної адміністрації), затвердженого розпорядженням виконавчого органу Київської міської ради (Київської міської державної адміністрації) від 08 жовтня 2013 року № 1810 інформую, що відповідальним за представлення та супроводження проєкту рішення на всіх стадіях розгляду є виконувач обов'язків директора Департаменту транспортної інфраструктури виконавчого органу Київської міської ради (Київської міської державної адміністрації) Шпильовий Іван Федорович (тел. 366-63-09).

Додатки: 1. Проєкт рішення на 1 арк. в 1 прим.
2. Пояснювальна записка до проєкту рішення на 3 арк. в 1 прим.
3. Електронна версія зазначеного.

214321

Виконувач обов'язків керівника апарату Євген СИТНІЧЕНКО

Іван Шпильовий
Тетяна Щербань
Гліб Кізім 366 63 09

КИЇВСЬКА МІСЬКА РАДА

IX СКЛИКАННЯ

ПОСТІЙНА КОМІСІЯ З ПИТАНЬ ВЛАСНОСТІ

01044, м. Київ, вул. Хрещатик, 36, каб. 1015 тел.: (044)202-72-24 тел./факс: (044) 202-73-12

8.09.2021 № 08/283-418 вих

Постійна комісія Київської міської ради
з питань транспорту, зв'язку та реклами

Направляється витяг з протоколу № 24/26 засідання постійної комісії Київської міської ради з питань власності від 07.09.2021 для врахування в роботі.

Витяг з протоколу № 24/26
засідання постійної комісії Київської міської ради
з питань власності від 07.09.2021

Місце проведення: Київська міська рада, м. Київ, вул. Хрещатик, 36, 5 поверх, зал засідань 512, початок о 10.30.

Склад комісії: 8 депутатів Київської міської ради.

Присутні: 7 депутатів Київської міської ради, членів постійної комісії:

Михайло ПРИСЯЖНЮК	голова постійної комісії
Ганна СВИРИДЕНКО	перший заступник голови постійної комісії
Павло БОЙЧЕНКО	заступник голови постійної комісії
Сергій АРТЕМЕНКО	секретар комісії

члени постійної комісії:

Олег ЛЕВЧЕНКО
Ілля КУШНІР
Рустем АХМЕТОВ

Відсутній:	1 депутат Київської міської ради
Костянтин БРОВЧЕНКО	заступник голови постійної комісії

РОЗГЛЯД (ОБГОВОРЕННЯ) ПИТАНЬ ПОРЯДКУ ДЕННОГО:

9. Про розгляд проекту рішення Київради «Про визнання таким, що втратило чинність, рішення Київської міської ради від 02 липня 2015 року № 664/1528 «Про затвердження об'єкта права комунальної власності територіальної громади міста Києва, який може надаватися в концесію» за поданням заступника голови КМДА Олександра ГУСТЄЛЄВА, Департаменту транспортної інфраструктури виконавчого органу Київради (КМДА) (доручення від 26.08.2021 №08/231-3138/ПР, копії документів).
Доповідач: представник Департаменту транспортної інфраструктури.
СЛУХАЛИ: Інформацію Івана ШПИЛЬОВОГО – першого заступника директора Департаменту транспортної інфраструктури.
ВИСТУПИВ: Михайло ПРИСЯЖНЮК.
ВИРІШИЛИ: Підтримати проєкт рішення.
ГОЛОСУВАЛИ: «за» – 7, «проти» – 0, «утримались» – 0, «не голосували» – 0.
Рішення прийнято.

Голова комісії Михайло ПРИСЯЖНЮК

Секретар Сергій АРТЕМЕНКО

№ 8

08/231-3302/ПР
06.09.2021

КИЇВСЬКА МІСЬКА РАДА

II СЕСІЯ IX СКЛИКАННЯ

РІШЕННЯ

_____№_____

Про поновлення приватному акціонерному товариству «УКРАЇНСЬКА АВТОМОБІЛЬНА КОРПОРАЦІЯ» договору оренди земельних ділянок від 11 лютого 2008 року № 79-6-00591 (зі змінами) та внесення змін до нього

205773680

Відповідно до статей 9, 83, 93 Земельного кодексу України, абзацу четвертого розділу IX «Перехідні положення» Закону України «Про оренду землі», пункту 34 частини першої статті 26 Закону України «Про місцеве самоврядування в Україні» та враховуючи звернення приватного акціонерного товариства «УКРАЇНСЬКА АВТОМОБІЛЬНА КОРПОРАЦІЯ» від 08 квітня 2021 року № 205773680, Київська міська рада

ВИРІШИЛА:

1. Поновити приватному акціонерному товариству «УКРАЇНСЬКА АВТОМОБІЛЬНА КОРПОРАЦІЯ» на 5 років договір оренди земельних ділянок від 11 лютого 2008 року № 79-6-00591, визнаний укладеним рішенням Господарського суду м. Києва від 02 квітня 2007 року у справі № 36/70 (у редакції договору від 27 липня 2016 року № 190) для експлуатації та обслуговування комплексу будівель і споруд для технічного обслуговування, капітального ремонту та продажу автомобілів на Столичному шосе, 90 у Голосіївському районі м. Києва (справа № 205773680).

2. Унести зміни до договору оренди земельних ділянок від 11 лютого 2008 року № 79-6-00591 (зі змінами), залишивши в оренді приватного акціонерного товариства «УКРАЇНСЬКА АВТОМОБІЛЬНА КОРПОРАЦІЯ» земельні ділянки з кадастровими номерами 8000000000:90:129:0004 (площа 0,3536 га, в межах червоних ліній) та 8000000000:90:129:0005 (площа 0,4665 га, в межах червоних ліній).

3. Встановити, що розмір річної орендної плати та інші умови договору оренди земельних ділянок від 11 лютого 2008 року № 79-6-00591 (зі змінами) підлягають приведенню у відповідність до законодавства України.

4. Приватному акціонерному товариству «УКРАЇНСЬКА АВТОМОБІЛЬНА КОРПОРАЦІЯ» у місячний строк надати до Департаменту земельних ресурсів виконавчого органу Київської міської ради (Київської міської державної адміністрації) документи, визначені законодавством України, необхідні для підготовки проєкту договору про укладення договору оренди земельної ділянки від 11 лютого 2008 року № 79-6-00591 (зі змінами) на новий строк та внесення змін до нього.

5. Контроль за виконанням цього рішення покласти на постійну комісію Київської міської ради з питань архітектури, містобудування та земельних відносин.

Київський міський голова Віталій КЛИЧКО

ПОДАННЯ:

Заступник голови
Київської міської державної адміністрації
з питань здійснення самоврядних повноважень — Петро ОЛЕНИЧ

Директор Департаменту земельних ресурсів
виконавчого органу Київської міської ради
(Київської міської державної адміністрації) — Валентина ПЕЛИХ

Заступник директора Департаменту –
начальник юридичного управління
Департаменту земельних ресурсів
виконавчого органу Київської міської ради
(Київської міської державної адміністрації) — Алла ВАСИЛЕНКО

ПОГОДЖЕНО:

22.09.2021
Постійна комісія Київської міської ради
з питань архітектури, містобудування та
земельних відносин

Голова — Михайло ТЕРЕНТЬЄВ

Секретар — Юрій ФЕДОРЕНКО

В. о. начальника управління
правового забезпечення діяльності
Київської міської ради — Валентина ПОЛОЖИШНИК

До справи
№ 205773680

ПОЯСНЮВАЛЬНА ЗАПИСКА

№ ПЗН-*24990* від *06.07.2021*

до проєкту рішення Київської міської ради:

Про поновлення приватному акціонерному товариству «УКРАЇНСЬКА АВТОМОБІЛЬНА КОРПОРАЦІЯ» договору оренди земельних ділянок від 11 лютого 2008 року № 79-6-00591 (зі змінами) та внесення змін до нього

1. Юридична особа:

Назва	***Приватне акціонерне товариство «УКРАЇНСЬКА АВТОМОБІЛЬНА КОРПОРАЦІЯ» (ЄДРПОУ 03121566)***
*Перелік засновників (учасників) юридичної особи**	***ВАСАДЗЕ ТАРІЕЛ ШАКРОВИЧ*** ***Країна громадянства: Україна. Місцезнаходження: Україна, 01024, місто Київ, вул. Шовковична, будинок 16-Б, квартира 48*** ***Розмір внеску до статутного фонду (грн.): 141584265,00.***
*Кінцевий бенефіціарний власник (контролер)**	***ВАСАДЗЕ ТАРІЕЛ ШАКРОВИЧ*** ***Тип бенефіціарного володіння: прямий вирішальний вплив. Відсоток частки статутного капіталу в юридичній особі або відсоток права голосу в юридичній особі: 100.***
Клопотання	***від 08.04.2021 № 205773680***

*за даними Єдиного державного реєстру юридичних осіб, фізичних осіб- підприємців та громадських формувань

2. Відомості про земельні ділянки (кадастровий № 8000000000:90:129:0004; 8000000000:90:129:0005).

Місце розташування (адреса)	***м. Київ, Столичне шосе, 90 у Голосіївському районі***
Площа	***0,3536 га, в межах червоних ліній; 0,4665 га, в межах червоних ліній.***
Вид та термін	***оренда на 5 років (поновлення)***
Вид використання	***для експлуатації та обслуговування комплексу будівель і споруд для технічного обслуговування, капітального ремонту та продажу автомобілів***
Нормативна грошова оцінка (за попереднім розрахунком*)	***12 417 352 грн 68 коп.*** ***16 382 056 грн 07 коп.***

* Наведені розрахунки НГО не є остаточними і будуть уточнені відповідно до вимог законодавства при оформленні права на земельну ділянку.

3. Обґрунтування прийняття рішення.

Розглянувши звернення зацікавленої особи, відповідно до Земельного кодексу України, Закону України «Про оренду землі» та Порядку набуття прав на землю із земель комунальної власності у місті Києві, затвердженого рішенням Київської міської ради від 20.04.2017 № 241/2463, Департаментом земельних ресурсів виконавчого органу Київської міської ради (Київської міської державної адміністрації) розроблено цей проєкт рішення.

4. Мета прийняття рішення.

Метою прийняття рішення є забезпечення реалізації встановленого Земельним кодексом України права особи на оформлення права користування на землю.

5. Особливі характеристики ділянок.

Наявність будівель і споруд на ділянці:	***Вільні від капітальної забудови.*** ***Згідно з актом обстеження від 01.07.2021 № 21-0495-01 на земельних ділянках з кадастровими номерами 8000000000:90:129:0004; 8000000000:90:129:0005 ростуть зелені насадження, ділянки частково асфальтовані та використовуються як заїзди до земельних ділянок з кадастровими номерами 8000000000:90:129:0001 та 8000000000:90:129:0003 на яких розміщено комплекс будівель і споруд для технічного обслуговування, капітального ремонту та продажу автомобілів. Земельна ділянка з кадастровим номером 8000000000:90:129:0005 частково огороджена парканом. Земельна ділянка з кадастровим номером 8000000000:90:118:0002 асфальтована, на ділянці проходить дорога.*** ***Згідно з відомостями Державного реєстру речових прав на нерухоме майно на земельних ділянках відсутні об'єкти нерухомого майна, що належать приватному акціонерному товариству «УКРАЇНСЬКА АВТОМОБІЛЬНА КОРПОРАЦІЯ».***
Наявність ДПТ:	***Детальний план території щодо земельної ділянки з кадастровим номером 8000000000:90:129:0005 затверджений рішенням Київської міської ради від 20.12.2007 1463/4296. За функціональним призначенням – території вулиць та доріг.*** ***Детальний план території щодо земельних ділянок з кадастровими номерами 8000000000:90:118:0002 та 8000000000:90:129:0004 відсутній.***
Функціональне призначення згідно з Генпланом:	***Території вулиць та доріг.***
Правовий режим:	***Відповідно до відомостей Державного реєстру речових прав на нерухоме майно земельні ділянки перебувають у комунальній власності територіальної громади міста Києва. Згідно з відомостями ДЗК: категорія земель - землі житлової та громадської забудови; код КВЦПЗ - не визначено.***
Розташування в зеленій зоні:	***Не потрапляють до зеленої зони, визначеної Програмою розвитку зеленої зони м. Києва до 2010 року та концепцією формування зелених насаджень в центральній частині міста, затвердженою рішенням Київської міської ради від 19.07.2005 № 806/3381 (зі змінами).***
Інші особливості:	***Земельні ділянки з кадастровими номерами 8000000000:90:118:0002 (площа 0,2592 га, в межах червоних ліній), 8000000000:90:129:0004 (площа 0,3536 га, в межах червоних ліній), 8000000000:90:129:0005 (площа 0,4665 га, в межах червоних ліній) відповідно до рішення Київської міської ради від 15.07.2004 № 419/1829 (зі змінами, внесеними рішенням Київської міської ради від 27.10.2005 № 297/3758 передані на 5 років в оренду акціонерному товариству «УКРАЇНСЬКА АВТОМОБІЛЬНА КОРПОРАЦІЯ» (далі –***

	Товариство) для експлуатації та обслуговування комплексу будівель і споруд для технічного обслуговування, капітального ремонту та продажу автомобілів на Столичному шосе, 90 у Голосіївському районі. ***Договір оренди земельних ділянок від 11.02.2008 № 79-6-00591 визнаний укладеним рішенням Господарського суду м. Києва від 02.04.2007 у справі № 36/70.*** ***Постійною комісією Київської міської ради з питань містобудування, архітектури та землекористування на засіданні 24.12.2015 (протокол № 3) вирішено поновити Товариству договір на 5 років (угода про поновлення від 27.07.2016 № 190).*** ***Термін оренди за договором до 27.07.2021.*** ***В межах земельної ділянки з кадастровим номером 8000000000:90:118:0002 розташована частина вул. Новопирогівська.*** ***Враховуючи, що ця частина є дорогою загального користування земельну ділянку з кадастровим номером 8000000000:90:118:0002 пропонується вилучити з переліку об'єктів оренди, залишивши в оренді земельні ділянки з кадастровими номерами 8000000000:90:129:0004 та 8000000000:90:129:0005.*** ***Згідно з довідкою ГУ ДПС у м. Києві від 01.04.2021 № 1729/АП/31-00-13-23 станом на 01.04.2021 Товариство не має податкового боргу, недоїмки зі сплати єдиного внеску, іншої заборгованості з платежів (у тому числі розстроченої, відстроченої, реструктуризованої), контроль за справлянням яких покладено на контролюючі органи.*** ***Згідно з інформацією, розміщеною на офіційному вебсайті ДПС України, станом на 01.06.2021 Товариство до переліку суб'єктів, які мають податковий борг до місцевого бюджету, не включено.*** ***Зважаючи на положення статті 9 Земельного кодексу України та пункту 34 частини першої статті 26 Закону України «Про місцеве самоврядування в Україні» (щодо обов'язковості розгляду питань землекористування на пленарних засіданнях) вказаний проєкт рішення направляється для подальшого розгляду Київською міською радою.***

6. Стан нормативно-правової бази у даній сфері правового регулювання.

Загальні засади та порядок поновлення договорів оренди земельних ділянок (шляхом укладення договорів на новий строк) визначено абзацами третім та четвертим розділу IX «Перехідні положення» Закону України «Про оренду землі» і Порядком набуття прав на землю із земель комунальної власності у місті Києві, затвердженим рішенням Київської міської ради від 20.04.2017 № 241/2463.

7. Фінансово-економічне обґрунтування.

Реалізація рішення не потребує додаткових витрат міського бюджету.

Відповідно до Податкового кодексу України та рішення Київської міської ради від 24.12.2020 № 24/24 «Про бюджет м. Києва на 2021 рік» орієнтовний розмір річної орендної плати складатиме:

- за ділянку з кадастровим номером 8000000000:90:129:0004 – ***372 520 грн 58 коп. (3%);***
- за ділянку з кадастровим номером 8000000000:90:129:0005 – ***491 461 грн 68 коп. (3%);***

Розмір річної орендної плати за ділянку з кадастровим номером 8000000000:90:118:0002 міг би складати ***212 882 грн 68 коп. (3%).***

8. Прогноз соціально-економічних та інших наслідків прийняття рішення.

Наслідками прийняття розробленого проєкту рішення стане реалізація зацікавленою особою своїх прав щодо оформлення права користування земельною(ими) ділянкою(ами).

Доповідач: директор Департаменту земельних ресурсів Валентина ПЕЛИХ

Директор Департаменту земельних ресурсів Валентина ПЕЛИХ

Справа 205773680

Код земельної ділянки:	90:118:0002
Площа:	0.2592 га
Адрес земельноїділянки:	Столичне шосе, 90
Заявник:	ПРИВАТНЕ АКЦІОНЕРНЕ ТОВАРИСТВО «УКРАЇНСЬКА АВТОМОБІЛЬНА КОРПОРАЦІЯ»
Вид та термін користування:	оренда
Цільове призначення:	для експлуатації та обслуговування комплексу будівель і споруд для технічного обслуговування, капремонту та продажу авто мобілів

Матеріали аерофотозйомки 2019 р.
виготовлено за даними ПК "Кадастр"

Справа 205773680

Код земельної ділянки:	90:129:0005
Площа:	0.4665 га
Адрес земельноїділянки:	Столичне шосе, 90
Заявник:	ПРИВАТНЕ АКЦІОНЕРНЕ ТОВАРИСТВО «УКРАЇНСЬКА АВТОМОБІЛЬНА КОРПОРАЦІЯ»
Вид та термін користування:	оренда
Цільове призначення:	для експлуатації та обслуговування комплексу будівель і споруд для технічного обслуговування, капремонту та продажу авто мобілів

Матеріали аерофотозйомки 2019 р.
виготовлено за даними ПК "Кадастр"

Справа 205773680

Код земельної ділянки:	90:129:0004
Площа:	0.3536 га
Адрес земельноїділянки:	Столичне шосе, 90
Заявник:	ПРИВАТНЕ АКЦІОНЕРНЕ ТОВАРИСТВО «УКРАЇНСЬКА АВТОМОБІЛЬНА КОРПОРАЦІЯ»
Вид та термін користування:	оренда
Цільове призначення:	для експлуатації та обслуговування комплексу будівель і споруд для технічного обслуговування, капремонту та продажу авто мобілів

Матеріали аерофотозйомки 2019 р.
виготовлено за даними ПК "Кадастр"

РОБОЧІ МАТЕРІАЛИ

дані міського земельного кадастру від 08.07.2021

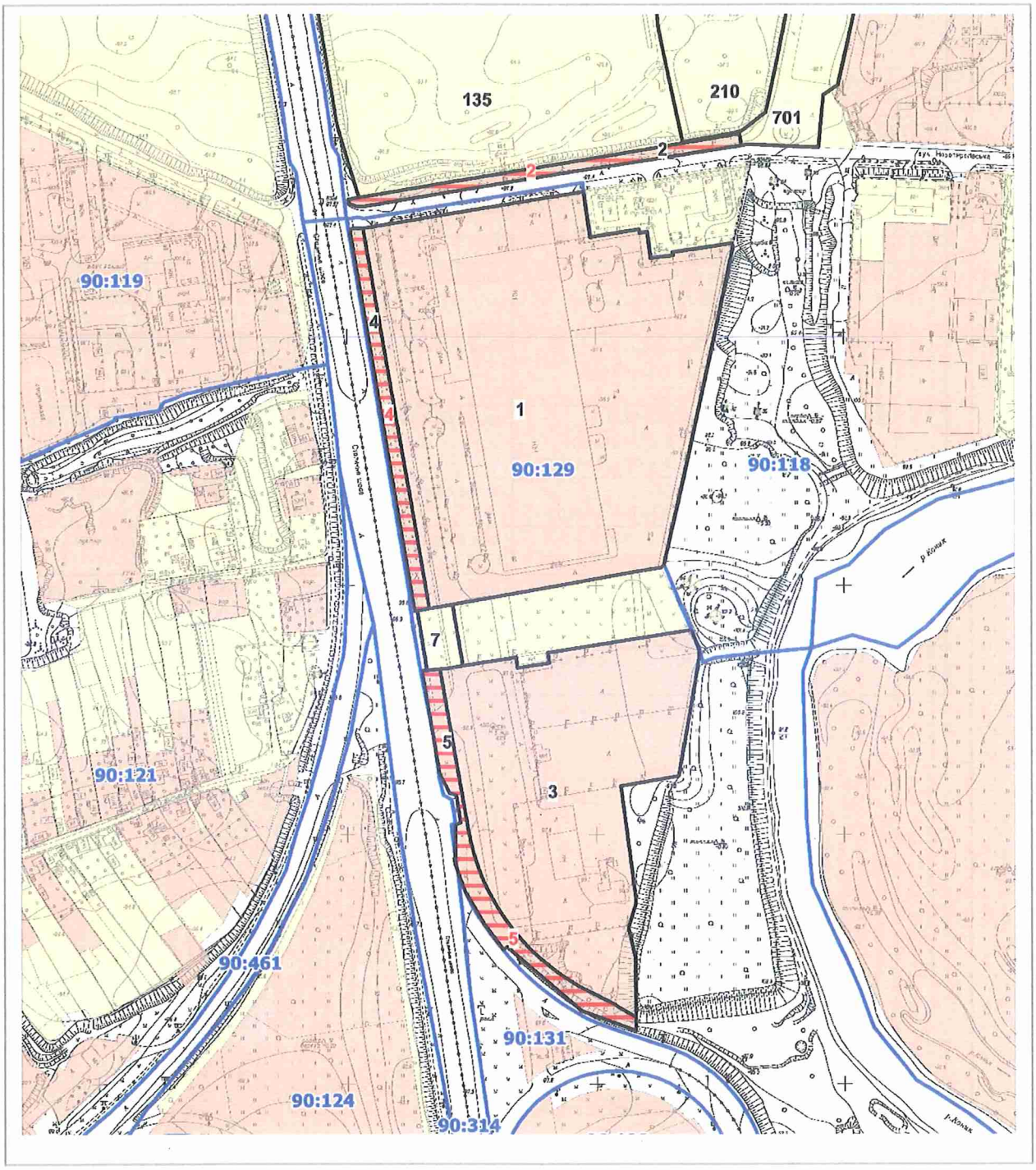

Масштаб 1:5000

РЕЄСТР ЗЕМЕЛЬНИХ ДІЛЯНОК

Код зем. ділянки	Користувач	Адреса зем. ділянки	Площа, кв. м.	Вид права	Дата закінч. права
90:118:0002	ПРИВАТНЕ АКЦІОНЕРНЕ ТОВАРИСТВО "УКРАЇНСЬКА АВТОМОБІЛЬНА КОРПОРАЦІЯ"	шосе Столичне, 90	2592,01	Оренда на 5 років	27.07.2021
90:118:0002	АТ «УКРАЇНСЬКА АВТОМОБІЛЬНА КОРПОРАЦІЯ»	шосе Столичне, 90	2592,00	оренда	
90:118:0135	Комунальне підприємство "Лісопаркове господарство"Конча-Заспа"	шосе Столичне	355435,12		
90:118:0210	Товариство з обмеженою відповідальністю "АРМАСКО"	вул. Новопирогівська, 57	10417,09		
90:118:0701	Не інвентаризовано		59246,18		
90:129:0001	Акціонерне товариство "Українська автомобільна корпорація"	шосе Столичне, 90	72059,29	Оренда на 15 років	11.02.2023
90:129:0003	Акціонерне товариство "Українська автомобільна корпорація"	шосе Столичне, 90	38683,17	Оренда на 15 років	11.02.2023
90:129:0004	ПРИВАТНЕ АКЦІОНЕРНЕ ТОВАРИСТВО "УКРАЇНСЬКА АВТОМОБІЛЬНА КОРПОРАЦІЯ"	шосе Столичне, 90	3536,46	Оренда на 5 років	27.07.2021
90:129:0004	АТ «УКРАЇНСЬКА АВТОМОБІЛЬНА КОРПОРАЦІЯ»	шосе Столичне, 90	3536,00	оренда	
90:129:0005	АТ «УКРАЇНСЬКА АВТОМОБІЛЬНА КОРПОРАЦІЯ»	шосе Столичне, 90	4695,00	оренда	
90:129:0005	ПРИВАТНЕ АКЦІОНЕРНЕ ТОВАРИСТВО "УКРАЇНСЬКА АВТОМОБІЛЬНА КОРПОРАЦІЯ"	шосе Столичне, 90	4664,69	Оренда на 5 років	27.07.2021
90:129:0007	Землі не надані у власність чи користування		1427,18		

Заступник міського голови –
секретар Київської міської ради

Терентьєву М. О.
Положишник В.О. Окопному О.Ю.

Прошу розглянути проект рішення від 06.09.2021 № 08/231-3302/ПР в установленому порядку.

Омельченко А. В.

Для контролю за проходженням та тиражування.

Густелєву О.О. - до відома

Володимир БОНДАРЕНКО

"08" вересня 2021 року
№ 08/231-3302/ПР

08/231-3302/ПР
06.09.2021

УКРАЇНА

ВИКОНАВЧИЙ ОРГАН КИЇВСЬКОЇ МІСЬКОЇ РАДИ
(КИЇВСЬКА МІСЬКА ДЕРЖАВНА АДМІНІСТРАЦІЯ)

ДЕПАРТАМЕНТ ЗЕМЕЛЬНИХ РЕСУРСІВ

вул. Хрещатик, 32-а, м. Київ, 01601 тел. (044) 279 58 72
Контактний центр міста Києва (044) 15 51 E-mail: doc@kyivland.gov.ua Код ЄДРПОУ 26199097

06.09.2021 № 05715-СЛ-24990

Заступнику міського голови-
секретарю Київської міської ради
Володимиру БОНДАРЕНКУ

Шановний Володимире Володимировичу!

Департамент земельних ресурсів виконавчого органу Київської міської ради (Київської міської державної адміністрації) відповідно до пункту 3 статті 26 Регламенту Київської міської ради, затвердженого рішенням Київської міської ради від 07.07.2016 № 579/579, направляє проєкт рішення Київської міської ради «Про поновлення приватному акціонерному товариству «УКРАЇНСЬКА АВТОМОБІЛЬНА КОРПОРАЦІЯ» договору оренди земельних ділянок від 11 лютого 2008 року № 79-6-00591 (зі змінами) та внесення змін до нього)» (справа № 205773680) для подальшого опрацювання.

Додатки:
- проєкт рішення Київської міської ради до справи № 205773680 на 2 арк. в 1 примірнику;
- пояснювальна записка до справи № 205773680 на 4 арк. в 1 примірнику;
- витяг з бази даних міського земельного кадастру на 1 арк. в 1 примірнику;
- матеріали супутникової фотозйомки на 1 арк. в 1 примірнику;
- копія акта обстеження земельної ділянки від 01.07.2021 № 21-0495-01 з фото на 4 арк. в 1 примірнику;
- матеріали справи № 205773680 на 77 арк. в 1 примірнику.

З повагою

Директор Валентина ПЕЛИХ

№9

08/231-2801/ПР
29.07.2021

КИЇВСЬКА МІСЬКА РАДА

II СЕСІЯ IX СКЛИКАННЯ

РІШЕННЯ

_____№_____

Про поновлення приватному акціонерному товариству «УКРАЇНСЬКА АВТОМОБІЛЬНА КОРПОРАЦІЯ» договору оренди земельної ділянки від 02 червня 2010 року № 78-6-00642 (зі змінами)

567105471

Відповідно до статей 9, 83, 93 Земельного кодексу України, абзацу четвертого розділу IX «Перехідні положення» Закону України «Про оренду землі», пункту 34 частини першої статті 26 Закону України «Про місцеве самоврядування в Україні» та враховуючи звернення приватного акціонерного товариства «УКРАЇНСЬКА АВТОМОБІЛЬНА КОРПОРАЦІЯ» від 30 квітня 2021 року справа № 567105471, Київська міська рада

ВИРІШИЛА:

1. Поновити приватному акціонерному товариству «УКРАЇНСЬКА АВТОМОБІЛЬНА КОРПОРАЦІЯ» на 5 років договір оренди земельної ділянки від 02 червня 2010 року № 78-6-00642 (з урахуванням договору про поновлення від 27 липня 2016 року № 191) для влаштування гостьової автостоянки та під'їзних шляхів на просп. Степана Бандери, 22 в Оболонському районі м. Києва (кадастровий номер 8000000000:78:191:0090; площа 0,5339 га, в межах червоних ліній; справа № 567105471).

2. Встановити, що розмір річної орендної плати та інші умови договору оренди земельної ділянки від 02 червня 2010 року № 78-6-00642 (зі змінами) підлягають приведенню у відповідність до законодавства України.

3. Приватному акціонерному товариству «УКРАЇНСЬКА АВТОМОБІЛЬНА КОРПОРАЦІЯ» у місячний строк надати до Департаменту земельних ресурсів виконавчого органу Київської міської ради (Київської міської державної адміністрації) документи, визначені законодавством України,

необхідні для підготовки проєкту договору про укладення договору оренди земельної ділянки від 02 червня 2010 року № 78-6-00642 (зі змінами) на новий строк.

4. Контроль за виконанням цього рішення покласти на постійну комісію Київської міської ради з питань архітектури, містобудування та земельних відносин.

Київський міський голова Віталій КЛИЧКО

ПОДАННЯ:

Заступник голови
Київської міської державної адміністрації
з питань здійснення самоврядних повноважень — Петро ОЛЕНИЧ

Директор Департаменту земельних ресурсів
виконавчого органу Київської міської ради
(Київської міської державної адміністрації) — Валентина ПЕЛИХ

Заступник директора Департаменту –
начальник юридичного управління
Департаменту земельних ресурсів
виконавчого органу Київської міської ради
(Київської міської державної адміністрації) — Алла ВАСИЛЕНКО

ПОГОДЖЕНО:

Постійна комісія Київської міської ради
з питань архітектури, містобудування та
земельних відносин

Голова — Михайло ТЕРЕНТЬЄВ

Секретар — Юрій ФЕДОРЕНКО

В. о. начальника управління
правового забезпечення діяльності
Київської міської ради — Валентина ПОЛОЖИШНИК

ПОЯСНЮВАЛЬНА ЗАПИСКА

До справи
№ 567105471

№ ПЗН-*25132* від *14.07.2021*

до проєкту рішення Київської міської ради:

Про поновлення приватному акціонерному товариству «УКРАЇНСЬКА АВТОМОБІЛЬНА КОРПОРАЦІЯ» договору оренди земельної ділянки 02 червня 2010 року № 78-6-00642 (зі змінами)

1. Юридична особа:

Назва	***Приватне акціонерне товариство «УКРАЇНСЬКА АВТОМОБІЛЬНА КОРПОРАЦІЯ» (ЄДРПОУ 03121566)***
*Перелік засновників (учасників) юридичної особи**	***ВАСАДЗЕ ТАРІЕЛ ШАКРОВИЧ Країна громадянства: Україна. Місцезнаходження: Україна, 01024, м. Київ, вул. Шовковична, буд. 16-Б, кв. 48. Розмір внеску до статутного фонду (грн.): 141584265,00.***
*Кінцевий бенефіціарний власник (контролер)**	***ВАСАДЗЕ ТАРІЕЛ ШАКРОВИЧ Тип бенефіціарного володіння: прямий вирішальний вплив. Відсоток частки статутного капіталу в юридичній особі або відсоток права голосу в юридичній особі: 100.***
Клопотання	***від 30.04.2021 № 567105471***

*за даними Єдиного державного реєстру юридичних осіб, фізичних осіб- підприємців та громадських формувань

2. Відомості про земельну ділянку (кадастровий № 8000000000:78:191:0090).

Місце розташування (адреса)	***м. Київ, просп. Степана Бандери, 22 в Оболонському районі***
Площа	***0,5339 га***
Вид та термін	***оренда на 5 років (поновлення)***
Вид використання	***для влаштування гостьової автостоянки та під'їзних шляхів***
Нормативна грошова оцінка (за попереднім розрахунком*)	***35 889 320 грн 89 коп.***

* Наведені розрахунки НГО не є остаточними і будуть уточнені відповідно до вимог законодавства при оформленні права на земельну ділянку.

3. Обґрунтування прийняття рішення.

Розглянувши звернення зацікавленої особи, відповідно до Земельного кодексу України, Закону України «Про оренду землі» та Порядку набуття прав на землю із земель комунальної власності у місті Києві, затвердженого рішенням Київської міської ради від 20.04.2017 № 241/2463, Департаментом земельних ресурсів виконавчого органу Київської міської ради (Київської міської державної адміністрації) розроблено цей проєкт рішення.

4. Мета прийняття рішення.

Метою прийняття рішення є забезпечення реалізації встановленого Земельним кодексом України права особи на оформлення права користування на землю.

5. Особливі характеристики ділянки.

Наявність будівель і споруд на ділянці:	***Земельна ділянка вільна від капітальної забудови. Відповідно до акта обстеження від 01.07.2021 № 21-0496-05 на земельній ділянці розміщена гостьова автостоянка та під'їзні шляхи. Згідно з відомостями Державного реєстру речових прав на нерухоме майно на земельній ділянці відсутні об'єкти нерухомого майна, що належать приватному акціонерному товариству «УКРАЇНСЬКА АВТОМОБІЛЬНА КОРПОРАЦІЯ».***

*Наявність ДПТ:**	***Детальний план території затверджено рішенням Київської міської ради від 14.07.2016 № 727/727. За функціональним призначенням тимчасові автостоянки без права капітального будівництва.***
*Функціональне призначення згідно з Генпланом:**	***Території комунально-складські, частково - території вулиць і доріг.***
Правовий режим:	***Відповідно до відомостей Державного реєстру речових прав на нерухоме майно земельна ділянка перебуває у комунальній власності територіальної громади міста Києва.*** ***Згідно з відомостями ДЗК: категорія земель – не визначено; код КВЦПЗ - не визначено.***
Розташування в зеленій зоні:	***Не потрапляє до зеленої зони, визначеної Програмою розвитку зеленої зони м. Києва до 2010 року та концепцією формування зелених насаджень в центральній частині міста, затвердженою рішенням Київської міської ради від 19.07.2005 № 806/3381 (зі змінами).***
Інші особливості	***Рішенням Київської міської ради від 08.02.2007 № 114/775 земельна ділянка з кадастровим номером 8000000000:78:191:0090 (площа 0,5339 га, в межах червоних ліній) передана в оренду на 5 років публічному акціонерному товариству «УКРАЇНСЬКА АВТОМОБІЛЬНА КОРПОРАЦІЯ» (далі – Товариство) для влаштування гостьової автостоянки та під'їзних шляхів на просп Московському (нині - просп. Степана Бандери), 22 в Оболонському районі (договір оренди від 02.06.2010 № 78-6-00642).*** ***Постійною комісією Київської міської ради з питань містобудування, архітектури та землекористування на засіданні 24.12.2015 (протокол № 3) вирішено поновити Товариству договір на 5 років (договір про поновлення від 27.07.2016 № 191).*** ***Термін оренди за договором до 27.07.2021.*** ***Згідно з довідкою ГУ ДПС у м. Києві від 01.04.2021 № 1729/АП/31-00-13-23 станом на 01.04.2021 Товариство не має податкового боргу, недоїмки зі сплати єдиного внеску, іншої заборгованості з платежів (у тому числі розстроченої, відстроченої, реструктуризованої), контроль за справлянням яких покладено на контролюючі органи.*** ***Згідно з інформацією, розміщеною на офіційному вебсайті ДПС України, станом на 01.06.2021 Товариство до переліку суб'єктів, які мають податковий борг до місцевого бюджету, не включено.*** ***Зважаючи на положення статті 9 Земельного кодексу України та пункту 34 частини першої статті 26 Закону України «Про місцеве самоврядування в Україні» (щодо обов'язковості розгляду питань землекористування на пленарних засіданнях) вказаний проєкт рішення направляється для подальшого розгляду Київською міською радою.***

6. Стан нормативно-правової бази у даній сфері правового регулювання.

Загальні засади та порядок поновлення договорів оренди земельних ділянок (шляхом укладення договорів на новий строк) визначено абзацами третім та четвертим розділу IX «Перехідні положення» Закону України «Про оренду землі» і Порядком набуття прав на землю із земель комунальної власності у місті Києві, затвердженим рішенням Київської міської ради від 20.04.2017 № 241/2463.

7. Фінансово-економічне обґрунтування.

Реалізація рішення не потребує додаткових витрат міського бюджету.

Відповідно до Податкового кодексу України та рішення Київської міської ради від 24.12.2020 № 24/24 «Про бюджет м. Києва на 2021 рік» орієнтовний розмір річної орендної плати складатиме: ***1 435 572 грн 84 коп. (4%).***

8. Прогноз соціально-економічних та інших наслідків прийняття рішення.

Наслідками прийняття розробленого проєкту рішення стане реалізація зацікавленою особою своїх прав щодо оформлення права користування земельною(ими) ділянкою(ами).

Доповідач: директор Департаменту земельних ресурсів Валентина ПЕЛИХ

Директор Департаменту земельних ресурсів Валентина ПЕЛИХ

Справа 567105471

Код земельної ділянки:	78:191:0090
Площа:	0.5339 га
Адрес земельноїділянки:	просп. Степана Бандери (Московський), 22
Заявник:	ПРИВАТНЕ АКЦІОНЕРНЕ ТОВАРИСТВО «УКРАЇНСЬКА АВТОМОБІЛЬНА КОРПОРАЦІЯ»
Вид та термін користування:	оренда
Цільове призначення:	для влаштування гостьової автостоянки та під'їзних шляхів

Матеріали аерофотозйомки 2019 р.
виготовлено за даними ПК "Кадастр"

РОБОЧІ МАТЕРІАЛИ

дані міського земельного кадастру від 14.07.2021

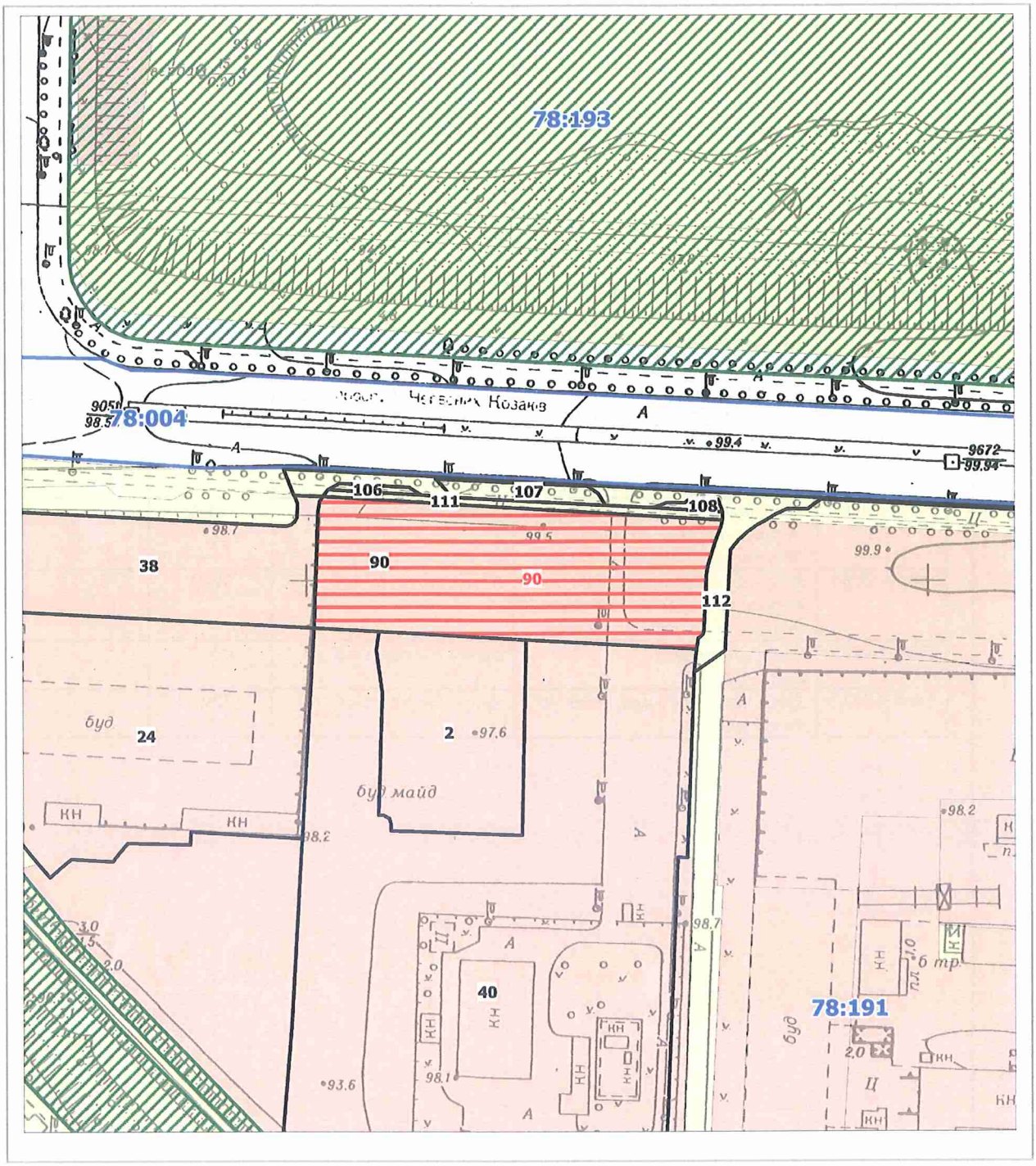

Масштаб 1:2000

РЕЄСТР ЗЕМЕЛЬНИХ ДІЛЯНОК

Код зем. ділянки	Користувач	Адреса зем. ділянки	Площа, кв. м.	Вид права	Дата закінч. права
78:191:0002	ТОВАРИСТВО З ОБМЕЖЕНОЮ ВІДПОВІДАЛЬНІСТЮ "ГРАНД-ПЕТРОЛ"	просп. Московський, 22	2942,14	Оренда до 13.11.2028	13.11.2028
78:191:0024	Закрите акціонерне товариство "Київінвестбуд-3"	просп. Московський, 12	8927,78	Оренда на 25 років	23.06.2030
78:191:0038	Товариство з обмеженою відповідальністю "Київінвестбуд-3"	просп. Московський, 20б	4912,91	Оренда на 5 років	15.06.2021
78:191:0040	ТОВАРИСТВО З ОБМЕЖЕНОЮ ВІДПОВІДАЛЬНІСТЮ "АВТОЦЕНТР НА МОСКОВСЬКОМУ"	просп. Степана Бандери, 22	17744,02	Оренда на 10 років	27.12.2028
78:191:0090	ПРИВАТНЕ АКЦІОНЕРНЕ ТОВАРИСТВО "УКРАЇНСЬКА АВТОМОБІЛЬНА КОРПОРАЦІЯ"	просп. Московський, 22	5338,57	Оренда на 5 років	27.07.2021
78:191:0090	ПРИВАТНЕ АКЦІОНЕРНЕ ТОВАРИСТВО «УКРАЇНСЬКА АВТОМОБІЛЬНА КОРПОРАЦІЯ»	просп. Степана Бандери (Московський), 22	5339,00	оренда	
78:191:0106	Комунальне підприємство по утриманню зелених насаджень Оболонського району м.Києва	просп. Московський	58,08		
78:191:0107	Комунальне підприємство по утриманню зелених насаджень Оболонського району м.Києва	просп. Московський	285,63		
78:191:0108	Комунальне підприємство по утриманню зелених насаджень Оболонського району м.Києва	просп. Московський	59,21		
78:191:0111	Землі загального користування	просп. Московський	319,19		
78:191:0112	Землі не надані у власність чи користування	просп. Московський	1129,92		

Заступник міського голови –
секретар Київської міської ради

Терентьєву М.О. Окопному О.Ю.
Положишник В.О.

Прошу розглянути проект рішення від 29.07.2021 № 08/231-2801/ПР в установленому порядку.

Голдинській О.С.

Для контролю за проходженням та тиражування.

Густелєву О.О.

Володимир БОНДАРЕНКО

30.07.

"29" липня 2021 року
№ 08/231-2801/ПР

08/231-2801/ПР
29.07.2021

УКРАЇНА

ВИКОНАВЧИЙ ОРГАН КИЇВСЬКОЇ МІСЬКОЇ РАДИ
(КИЇВСЬКА МІСЬКА ДЕРЖАВНА АДМІНІСТРАЦІЯ)

ДЕПАРТАМЕНТ ЗЕМЕЛЬНИХ РЕСУРСІВ

вул. Хрещатик, 32-а, м. Київ, 01601 тел. (044) 279 58 72
Контактний центр міста Києва (044) 15 51 E-mail: doc@kyivland.gov.ua Код ЄДРПОУ 26199097

29.07.2021 № 05715-СЛ-25132

Заступнику міського голови-
секретарю Київської міської ради
Володимиру БОНДАРЕНКУ

Шановний Володимире Володимировичу!

Департамент земельних ресурсів виконавчого органу Київської міської ради (Київської міської державної адміністрації) відповідно до пункту 3 статті 26 Регламенту Київської міської ради, затвердженого рішенням Київської міської ради від 07.07.2016 № 579/579, направляє проєкт рішення Київської міської ради «Про поновлення приватному акціонерному товариству «УКРАЇНСЬКА АВТОМОБІЛЬНА КОРПОРАЦІЯ» договору оренди земельної ділянки від 02 червня 2010 року № 78-6-00642 (зі змінами)» (справа № 567105471) для подальшого опрацювання.

Додатки:
- проєкт рішення Київської міської ради до справи № 567105471 на 2 арк. в 1 примірнику;
- пояснювальна записка до справи № 567105471 на 3 арк. в 1 примірнику;
- витяг з бази даних міського земельного кадастру на 1 арк. в 1 примірнику;
- матеріали супутникової фотозйомки на 1 арк. в 1 примірнику;
- копія акта обстеження земельної ділянки від 01.07.2021 № 021-0496-05 з фото на 3 арк. в 1 примірнику;
- матеріали кадастрової справи № 567105471 на 54 арк. в 1 примірнику.

З повагою

Директор Валентина ПЕЛИХ

N 10

08/231-3412/ПР
17.09.2021

КИЇВСЬКА МІСЬКА РАДА

II СЕСІЯ IX СКЛИКАННЯ

РІШЕННЯ

_____№_____

354399501

Про передачу ТОВАРИСТВУ З ОБМЕЖЕНОЮ ВІДПОВІДАЛЬНІСТЮ «УКРАЇНСЬКІ ІНЖЕНЕРНІ СИСТЕМИ РОЗВИТКУ ПЛЮС» земельної ділянки в оренду для експлуатації та обслуговування нежитлового будинку на вул. Канальній, 1-а у Дарницькому районі міста Києва

Відповідно до статей 9, 83, 93, 116, 122, 123, 124, 186 Земельного кодексу України, статей 1212, 1214 Цивільного кодексу України, Закону України «Про оренду землі», пункту 34 частини першої статті 26 Закону України «Про місцеве самоврядування в Україні», враховуючи, що земельна ділянка зареєстрована в Державному земельному кадастрі (витяг з Державного земельного кадастру про земельну ділянку від 16 вересня 2021 року № НВ-0007616462021), розглянувши технічну документацію із землеустрою щодо інвентаризації земельної ділянки, технічну документацію із землеустрою щодо встановлення (відновлення) меж земельної ділянки в натурі (на місцевості) та заяву ТОВАРИСТВА З ОБМЕЖЕНОЮ ВІДПОВІДАЛЬНІСТЮ «УКРАЇНСЬКІ ІНЖЕНЕРНІ СИСТЕМИ РОЗВИТКУ ПЛЮС» від 10 вересня 2021 року № 50104-006177034-031-03, Київська міська рада

ВИРІШИЛА:

1. Затвердити технічну документацію із землеустрою щодо інвентаризації земельної ділянки Товариства з обмеженою відповідальністю «Українські інженерні системи розвитку» для експлуатації та обслуговування нежитлового будинку на вул. Канальній, 1-а у Дарницькому районі міста Києва (категорія земель – землі промисловості, транспорту, зв'язку, енергетики, оборони та

іншого призначення, код виду цільового призначення – 12.11, справа № 354399501).

2. Затвердити технічну документацію із землеустрою щодо встановлення (відновлення) меж земельної ділянки в натурі (на місцевості) (кадастровий номер 8000000000:90:106:0043) ТОВ «УКРАЇНСЬКІ ІНЖЕНЕРНІ СИСТЕМИ РОЗВИТКУ ПЛЮС» для експлуатації та обслуговування нежитлового будинку за адресою: м. Київ, Дарницький район, вул. Канальна, 1-а (справа № 354399501).

3. Передати ТОВАРИСТВУ З ОБМЕЖЕНОЮ ВІДПОВІДАЛЬНІСТЮ «УКРАЇНСЬКІ ІНЖЕНЕРНІ СИСТЕМИ РОЗВИТКУ ПЛЮС», за умови виконання пункту 4 цього рішення, в оренду на 10 років земельну ділянку площею 0,1800 га (кадастровий номер 8000000000:90:106:0043, витяг з Державного земельного кадастру про земельну ділянку від 16 вересня 2021 року № НВ-0007616462021) для експлуатації та обслуговування нежитлового будинку (код виду цільового призначення – 12.11 для розміщення та експлуатації об'єктів дорожнього сервісу) на вул. Канальній, 1-а у Дарницькому районі міста Києва із земель комунальної власності територіальної громади міста Києва, у зв'язку з набуттям права власності на нерухоме майно (право власності зареєстровано в Державному реєстрі речових прав на нерухоме майно 11 лютого 2021 року, номер запису про право власності 40579778), заява ДЦ від 10 вересня 2021 року № 50104-006177034-031-03.

4. ТОВАРИСТВУ З ОБМЕЖЕНОЮ ВІДПОВІДАЛЬНІСТЮ «УКРАЇНСЬКІ ІНЖЕНЕРНІ СИСТЕМИ РОЗВИТКУ ПЛЮС»:

4.1. Виконувати обов'язки землекористувача відповідно до вимог статті 96 Земельного кодексу України.

4.2. У місячний строк надати до Департаменту земельних ресурсів виконавчого органу Київської міської ради (Київської міської державної адміністрації) документи, визначені законодавством, необхідні для укладання договору оренди земельної ділянки.

4.3. Питання майнових відносин вирішувати в установленому порядку.

4.4. Забезпечити вільний доступ для прокладання нових, ремонту та експлуатації існуючих інженерних мереж і споруд, що знаходяться в межах земельної ділянки.

4.5. Виконати вимоги, викладені в листах Департаменту містобудування та архітектури виконавчого органу Київської міської ради (Київської міської державної адміністрації) від 27 березня 2020 року № 4140/0/09/19-20, Головного управління Держгеокадастру у м. Києві від 19 березня 2020 року № 97-26-0.32-1042/35-20.

4.6. Під час використання земельної ділянки дотримуватися обмежень у її використанні, зареєстрованих у Державному земельному кадастрі.

4.7. Питання сплати відновної вартості зелених насаджень або укладання охоронного договору на зелені насадження вирішувати відповідно до рішення

Київської міської ради від 27 жовтня 2011 року № 384/6600 «Про затвердження Порядку видалення зелених насаджень на території міста Києва» (із змінами і доповненнями).

4.8. У разі необхідності проведення реконструкції чи нового будівництва, питання оформлення дозвільної та проєктно-кошторисної документації вирішувати в порядку, визначеному законодавством України.

4.9. Сплатити кошти за користування земельною ділянкою з моменту набуття права власності на об'єкт нерухомого майна, розташованого на ній, до моменту реєстрації права оренди на земельну ділянку у Державному реєстрі речових прав на нерухоме майно згідно з розрахунком, який є невід'ємною частиною договору оренди земельної ділянки.

5. Попередити землекористувача, що використання земельної ділянки не за цільовим призначенням тягне за собою припинення права користування нею відповідно до вимог статей 141, 143 Земельного кодексу України.

6. Дане рішення втрачає чинність через дванадцять місяців з моменту його оприлюднення, у разі якщо протягом цього строку не укладений відповідний договір оренди земельної ділянки.

7. Контроль за виконанням цього рішення покласти на постійну комісію Київської міської ради з питань архітектури, містобудування та земельних відносин.

Київський міський голова Віталій КЛИЧКО

ПОДАННЯ:

Заступник голови
Київської міської державної адміністрації
з питань здійснення самоврядних повноважень — Петро ОЛЕНИЧ

Директор Департаменту земельних ресурсів
виконавчого органу Київської міської ради
(Київської міської державної адміністрації) — Валентина ПЕЛИХ

В.о. начальника юридичного управління
Департаменту земельних ресурсів
виконавчого органу Київської міської ради
(Київської міської державної адміністрації) — Марія ДЕГТЯРЕНКО

ПОГОДЖЕНО:
з рекомендаціями 22.09.2021
Постійна комісія Київської міської ради
з питань архітектури, містобудування
та земельних відносин

Голова — Михайло ТЕРЕНТЬЄВ

Секретар — Юрій ФЕДОРЕНКО

В.о. начальника управління правового
забезпечення діяльності
Київської міської ради — Валентина ПОЛОЖИШНИК

ПОЯСНЮВАЛЬНА ЗАПИСКА

№ ПЗН-29060 від 16.09.2021

до проєкту рішення Київської міської ради:

Про передачу ТОВАРИСТВУ З ОБМЕЖЕНОЮ ВІДПОВІДАЛЬНІСТЮ «УКРАЇНСЬКІ ІНЖЕНЕРНІ СИСТЕМИ РОЗВИТКУ ПЛЮС» земельної ділянки в оренду для експлуатації та обслуговування нежитлового будинку на вул. Канальній, 1-а у Дарницькому районі міста Києва

До кадастрової справи
№ 354399501

1. Юридична особа:

Назва	***ТОВАРИСТВО З ОБМЕЖЕНОЮ ВІДПОВІДАЛЬНІСТЮ «УКРАЇНСЬКІ ІНЖЕНЕРНІ СИСТЕМИ РОЗВИТКУ ПЛЮС»***
Перелік засновників (учасників) юридичної особи*	*ПАХЛАН ВІКТОР ОЛЕКСІЙОВИЧ, Україна, 20633, Черкаська обл., Шполянський р-н, село Мар'янівка, вул. Леніна, 181,* *РОМАНЬКО ОЛЕГ ВОЛОДИМИРОВИЧ, Україна, 41100, Сумська обл., м. Шостка, вул. МАЯКОВСЬКОГО, 4, кв. 216*
Кінцевий бенефіціарний власник (контролер)*	*РОМАНЬКО ОЛЕГ ВОЛОДИМИРОВИЧ, ПАХЛАН ВІКТОР ОЛЕКСІЙОВИЧ, УКРАЇНА*
Реєстраційний номер:	***від 13.09.2021 № 354399501***

*за даними Єдиного державного реєстру юридичних осіб, фізичних осіб- підприємців та громадських формувань

2. Відомості про земельну ділянку (кадастровий № 8000000000:90:106:0043).

Місце розташування (адреса)	***м. Київ, р-н Дарницький, вул. Канальна, 1-а***
Площа	***0,1800 га***
Вид та термін користування	***право в процесі оформлення (оренда на 10 років)***
Вид використання	***для експлуатації та обслуговування нежитлового будинку***
Цільове призначення	***12.11 для розміщення та експлуатації об'єктів дорожнього сервісу***
Нормативна грошова оцінка (за попереднім розрахунком*)	***5 532 389,35 грн***
**Наведені розрахунки нормативної грошової оцінки не є остаточними і будуть уточнені відповідно до вимог чинного законодавства при оформленні права на земельну ділянку.*	

3. Обґрунтування прийняття рішення.

Земельна ділянка сформована на підставі технічної документації із землеустрою щодо інвентаризації земельної ділянки Товариства з обмеженою відповідальністю «Українські інженерні системи розвитку» для експлуатації та обслуговування нежитлового будинку на вул. Канальній, 1-а у Дарницькому районі міста Києва, яка погоджена з відповідними органами, зокрема:

структурний підрозділ Київської
міської державної адміністрації
у сфері містобудування та архітектури: від 27.03.2020 № 4140/0/09/19-20

територіальний орган центрального органу
виконавчої влади, що реалізує державну

політику у сфері земельних відносин
(екстериторіальне погодження): від 19.03.2020 № 97-26-0.32-1042/35-20

На замовлення зацікавленої особи землевпорядною організацією розроблено технічну документацію із землеустрою щодо встановлення меж земельної ділянки в натурі (на місцевості) відповідно до вимог Земельного кодексу України та Порядку набуття прав на землю із земель комунальної власності у місті Києві, затвердженого рішенням Київської міської ради від 20.04.2017 № 241/2463.

Відповідно до Земельного кодексу України та Порядку набуття прав на землю із земель комунальної власності у місті Києві, затвердженого рішенням Київської міської ради від 20.04.2017 № 241/2463, Департаментом земельних ресурсів виконавчого органу Київської міської ради (Київської міської державної адміністрації) розроблено проєкт рішення Київської міської ради.

4. Мета прийняття рішення.

Метою прийняття рішення є забезпечення реалізації встановленого Земельним кодексом України права особи на оформлення права користування на землю.

5. Особливі характеристики ділянки.

Наявність будівель і споруд на ділянці:	*На земельній ділянці розташований нежитловий будинок (літера Г) загальною площею 76 кв.м., який перебуває у власності ТОВ «УКРАЇНСЬКІ ІНЖЕНЕРНІ СИСТЕМИ РОЗВИТКУ ПЛЮС», право власності зареєстровано в Державному реєстрі речових прав на нерухоме майно 11 лютого 2021 року, номер запису про право власності 40579778 (інформаційна довідка з Державного реєстру речових прав на нерухоме майно від 16.09.2021 № 275130381, свідоцтво про право власності від 12.12.2008, серія та номер: САС № 836115; Декларація про готовність об'єкта до експлуатації, серія та номер: КВ051201029878, видана Департаментом з питань державного архітектурно-будівельного контролю міста Києва виконавчого органу Київської міської ради (Київської міської державної адміністрації).*
Наявність ДПТ:	*Відповідно до рішення Київської міської ради від 06.07.2017 № 691/2853 «Про затвердження детального плану території в районі Дніпровської набережної, вулиці Здолбунівської, проспекту Петра Григоренка в Дарницькому районі м. Києва» територія за функціональним призначенням належить до комунально-складської території.*
Функціональне призначення згідно з Генпланом:	*Відповідно до Генерального плану міста, затвердженого рішенням Київської міської ради від 28.03.2002 № 370/1804, земельна ділянка за функціональним призначенням належить до території зелених насаджень загального користування та частково до території вулиць та доріг.*
Правовий режим:	*Земельна ділянка належить до земель комунальної власності територіальної громади міста Києва.*
Розташування в зеленій зоні:	*Земельна ділянка не входить до зеленої зони.*

Інші особливості:	*Відповідно до даних аерофотозйомки 2019 року земельна ділянка вільна від капітальної забудови, (свідоцтво про право власності від 12.12.2008, серія та номер: САС № 836115; Декларація про готовність об'єкта до експлуатації, серія та номер: КВ051201029878, видана Департаментом з питань державного архітектурно-будівельного контролю міста Києва виконавчого органу Київської міської ради (Київської міської державної адміністрації).* *Згідно з актом обстеження земельної ділянки від 15.12.2020 № 20-0726-02 на земельній ділянці розташована будівельна конструкція з бетону та газоблоків. Відповідно до даних технічної документації із землеустрою щодо інвентаризації земельної ділянки та технічної документації із землеустрою щодо встановлення (відновлення) меж земельної ділянки на земельній ділянці розташовано об'єкт нерухомого майна який перебуває у власності ТОВ «УКРАЇНСЬКІ ІНЖЕНЕРНІ СИСТЕМИ РОЗВИТКУ ПЛЮС».* *Пунктом 4.9 проєкту рішення запропоновано з урахуванням існуючої судової практики (постанови Верховного Суду від 18.06.2020 у справі № 925/449/19, від 27.01.2021 у справі № 630/269/16, від 10.02.2021 у справі № 200/8930/18) стягнути кошти за користування земельною ділянкою без правовстановлюючих документів на підставі статті 1212 Цивільного кодексу України.* *Зважаючи на положення статті 9 Земельного кодексу України та пункту 34 частини першої статті 26 Закону України «Про місцеве самоврядування в Україні» (щодо обов'язковості розгляду питань землекористування на пленарних засіданнях) вказаний проєкт рішення направляється для подальшого розгляду Київською міською радою.*

6. Стан нормативно-правової бази у даній сфері правового регулювання.

Загальні засади та порядок передачі земельних ділянок у власність чи користування зацікавленим особам визначено Земельним кодексом України та Порядком набуття прав на землю із земель комунальної власності у місті Києві, затвердженим рішенням Київради від 20.04.2017 № 241/2463.

7. Фінансово-економічне обґрунтування.

Реалізація рішення не потребує додаткових витрат міського бюджету.

Відповідно до Податкового кодексу України, Закону України «Про оренду землі» та рішення Київради від 24.12.2020 № 24/24 «Про бюджет міста Києва на 2021 рік» розрахунковий розмір річної орендної плати складатиме: **663 886,72 грн (12 %).**

8. Прогноз соціально-економічних та інших наслідків прийняття рішення.

Наслідками прийняття розробленого проєкту рішення стане:

- реалізація зацікавленою особою своїх прав щодо використання земельної ділянки.

Доповідач: директор Департаменту земельних ресурсів **Валентина ПЕЛИХ.**

Директор Департаменту земельних ресурсів Валентина ПЕЛИХ

Справа 354399501

Код земельної ділянки:	90:106:0043
Площа:	0.1800 га
Адрес земельноїділянки:	вул. Канальна, 1-а
Заявник:	ТОВАРИСТВО З ОБМЕЖЕНОЮ ВІДПОВІДАЛЬНІСТЮ «УКРАЇНСЬКІ ІНЖЕНЕРНІ СИСТЕМИ РОЗВИТКУ ПЛЮС»
Вид та термін користування:	оренда
Цільове призначення:	для експлуатації та обслуговування нежитлового будинку

Матеріали аерофотозйомки 2019 р.
виготовлено за даними ПК "Кадастр"

РОБОЧІ МАТЕРІАЛИ

Витяг з бази даних міського земельного кадастру від 16.09.2021

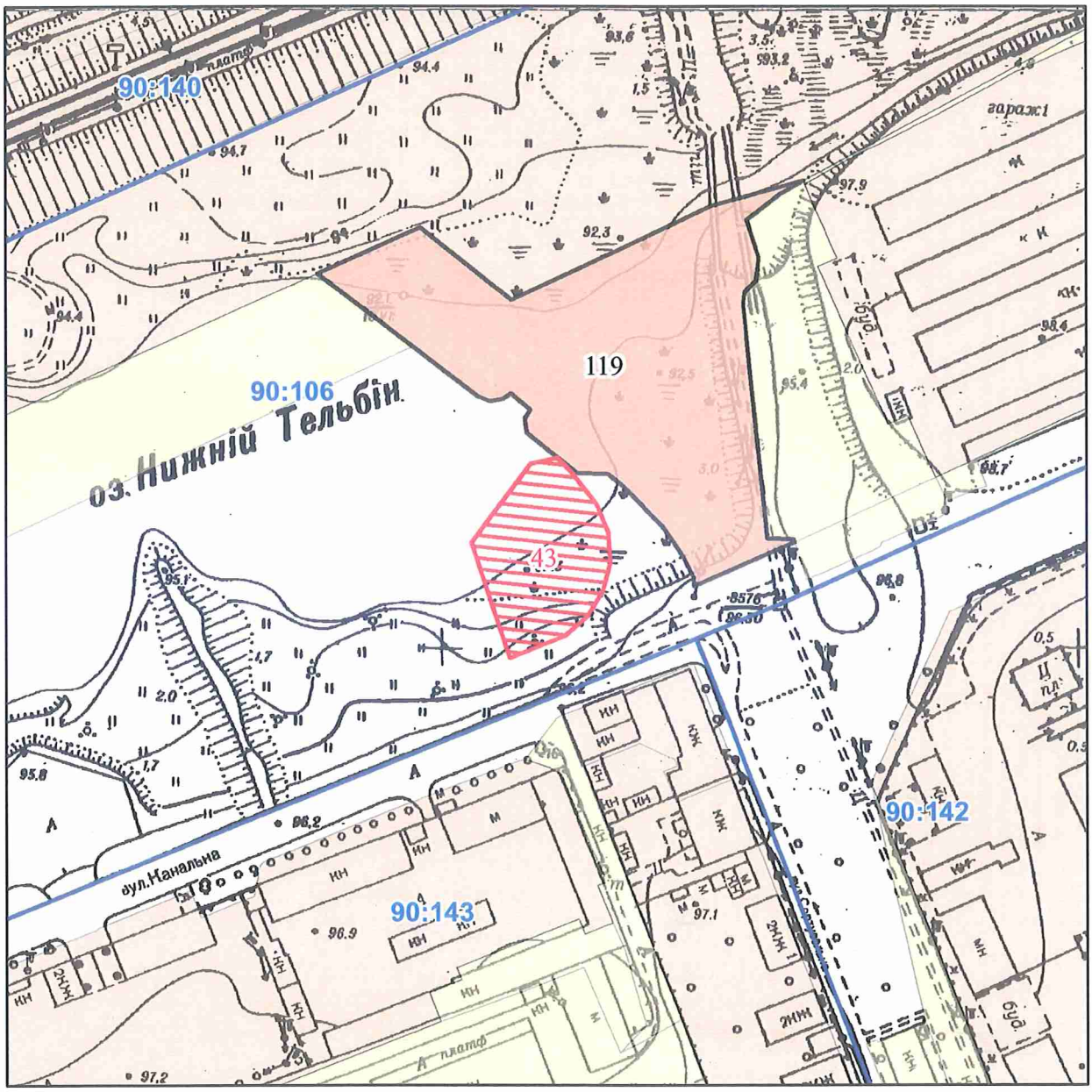

Масштаб 1:2 000

РЕЄСТР ЗЕМЕЛЬНОГО КАДАСТРУ

Код зем. ділянки	Користувач	Адреса зем. ділянки	Площа кв.м.	Вид права	Дата закінч. права
90:106:0043	ТОВАРИСТВО З ОБМЕЖЕНОЮ ВІДПОВІДАЛЬНІСТЮ «УКРАЇНСЬКІ ІНЖЕНЕРНІ СИСТЕМИ РОЗВИТКУ ПЛЮС»	вул. Канальна, 1-а	1800,00	оренда	
90:106:0119	Державне територіально-галузеве об'єднання "Південно-Західна залізниця"	залізнична дільниця Київ-Московський-Дарниця (лівий берег р.Дніпро)	8073,27	Право в процесі оформлення (Постійне користування)	

Заступник міського голови –
секретар Київської міської ради

Терентьєву М.О. Оконному О.Ю.
Положишник В.О.

Прошу розглянути проект рішення від 17.09.2021 №08/231- 3412/ПР в установленому порядку.

Омельченко А. В.

Для контролю за проходженням та тиражування.
Густольву О.О.

Володимир БОНДАРЕНКО

"17" вересня 2021 року
№ 08/231 – 3412/ПР

08/231-3412/ПР
17.09.2021

УКРАЇНА

ВИКОНАВЧИЙ ОРГАН КИЇВСЬКОЇ МІСЬКОЇ РАДИ
(КИЇВСЬКА МІСЬКА ДЕРЖАВНА АДМІНІСТРАЦІЯ)

ДЕПАРТАМЕНТ ЗЕМЕЛЬНИХ РЕСУРСІВ

вул. Хрещатик, 32-а, м. Київ, 01601 тел. (044) 279 58 72
Контактний центр міста Києва (044) 15 51 E-mail: kyivland@kyivcity.gov.ua Код ЄДРПОУ 26199097

17.09.2021 № 05715-СЛ-29060

Заступнику міського голови-
секретарю Київської міської ради
Володимиру БОНДАРЕНКУ

Шановний Володимире Володимировичу!

Департамент земельних ресурсів виконавчого органу Київської міської ради (Київської міської державної адміністрації) відповідно до пункту 3 статті 26 Регламенту Київської міської ради, затвердженого рішенням Київської міської ради від 07.07.2016 № 579/579, направляє проєкт рішення Київської міської ради «Про передачу ТОВАРИСТВУ З ОБМЕЖЕНОЮ ВІДПОВІДАЛЬНІСТЮ «УКРАЇНСЬКІ ІНЖЕНЕРНІ СИСТЕМИ РОЗВИТКУ ПЛЮС» земельної ділянки в оренду для експлуатації та обслуговування нежитлового будинку на вул. Канальній, 1-а у Дарницькому районі міста Києва» (354399501) для подальшого опрацювання.

Додатки:
- проєкт рішення 354399501 на 3 арк. в 1 примірнику;
- пояснювальна записка 354399501 на 3 арк. в 1 примірнику;
- витяг з бази даних міського земельного кадастру на 1 арк. в 1 примірнику;
- матеріали супутникової фотозйомки на 1 арк. в 1 примірнику;
- технічна документація із землеустрою щодо інвентаризації земель 1 книга в 1 примірнику;
- технічна документація із землеустрою щодо встановлення (відновлення) меж земельної ділянки в натурі (на місцевості) 1 книга в 1 примірнику;
- витяг з Державного земельного кадастру від 16.09.2021 № НВ-0007616462021 на 3 арк. в 1 примірнику;
- інформаційна довідка з Державного реєстру речових прав на нерухоме майно від 16.09.2021 № 275130381 на 1 арк. в 1 примірнику;

- заява ТОВАРИСТВА З ОБМЕЖЕНОЮ ВІДПОВІДАЛЬНІСТЮ «УКРАЇНСЬКІ ІНЖЕНЕРНІ СИСТЕМИ РОЗВИТКУ ПЛЮС» від 10.09.2021 № 50104-006177034-031-03на 1 арк. в 1 примірнику.

З повагою

Директор Валентина ПЕЛИХ

КИЇВСЬКА МІСЬКА РАДА

IX СКЛИКАННЯ

ПОСТІЙНА КОМІСІЯ З ПИТАНЬ АРХІТЕКТУРИ, МІСТОБУДУВАННЯ ТА ЗЕМЕЛЬНИХ ВІДНОСИН

01044, м. Київ, вул. Хрещатик, 36, каб. 1009 *тел.: (044) 202-70-22*

№ 08/281-629к

Витяг з протоколу № 17/19
засідання постійної комісії Київської міської ради з питань архітектури, містобудування та земельних відносин
від 22.09.2021

6.1.10. Про розгляд проєкту рішення Київської міської ради «Про передачу ТОВАРИСТВУ З ОБМЕЖЕНОЮ ВІДПОВІДАЛЬНІСТЮ «УКРАЇНСЬКІ ІНЖЕНЕРНІ СИСТЕМИ РОЗВИТКУ ПЛЮС» земельної ділянки в оренду для експлуатації та обслуговування нежитлового будинку на вул. Канальній, 1-а у Дарницькому районі міста Києва» *(справа **354399501,** доручення заступника міського голови - секретаря Київської міської ради від 17.09.2021 №08/231-3412/ПР).*

Проєкт рішення паралельно опрацьовується постійною комісією Київської міської ради з питань транспорту, зв'язку та реклами.

СЛУХАЛИ:

Михайла ТЕРЕНТЬЄВА, голову постійної комісії Київської міської ради з питань архітектури, містобудування та земельних відносин.

ВИРІШИЛИ: ***Підтримати проєкт рішення*** Київської міської ради «Про передачу ТОВАРИСТВУ З ОБМЕЖЕНОЮ ВІДПОВІДАЛЬНІСТЮ «УКРАЇНСЬКІ ІНЖЕНЕРНІ СИСТЕМИ РОЗВИТКУ ПЛЮС» земельної ділянки в оренду для експлуатації та обслуговування нежитлового будинку на вул. Канальній, 1-а у Дарницькому районі міста Києва» ***з рекомендаціями, а саме: виключити з преамбули проєкту рішення посилання на статті 1212, 1214 Цивільного кодексу України, підпункт 4.9 пункту 4 та пункт 6. Пункт 7 проєкту рішення відповідно вважати пунктом 6.***

ПРОГОЛОСУВАЛИ: «за» – 21, «проти» – 0, «утрималось» – 0, «не голосували» – 2.

Рішення прийнято.

№ 11

08/231-3410/ПР
17.09.2021

КИЇВСЬКА МІСЬКА РАДА

II СЕСІЯ IX СКЛИКАННЯ

РІШЕННЯ

_____№_____

502039110

Про передачу ТОВАРИСТВУ З ОБМЕЖЕНОЮ ВІДПОВІДАЛЬНІСТЮ «КОСМОПОЛІТ 2016» в оренду земельної ділянки для обслуговування та ремонту об'єктів інженерної, транспортної, енергетичної інфраструктури, об'єктів зв'язку та дорожнього господарства (крім об'єктів дорожнього сервісу) (заїзди-виїзди) на вул. Вадима Гетьмана, 6 у Солом'янському районі міста Києва

Відповідно до статей 9, 83, 93, 116, 122, 123, 124, 186 Земельного кодексу України, Закону України «Про оренду землі», Закону України «Про внесення змін до деяких законодавчих актів України щодо розмежування земель державної та комунальної власності», пункту 34 частини першої статті 26 Закону України «Про місцеве самоврядування в Україні», розглянувши проєкт землеустрою щодо відведення земельної ділянки та заяву ТОВАРИСТВА З ОБМЕЖЕНОЮ ВІДПОВІДАЛЬНІСТЮ «КОСМОПОЛІТ 2016» від 08 вересня 2021 року № 50380-006167591-031-03, Київська міська рада

ВИРІШИЛА:

1. Затвердити проект землеустрою щодо відведення земельної ділянки ТОВАРИСТВУ З ОБМЕЖЕНОЮ ВІДПОВІДАЛЬНІСТЮ «КОСМОПОЛІТ 2016» для будівництва, обслуговування та ремонту об'єктів інженерної, транспортної, енергетичної інфраструктури, об'єктів зв'язку та дорожнього господарства (крім об'єктів дорожнього сервісу) на вул. Вадима Гетьмана, 6 у

Солом'янському районі м. Києва (категорія земель – землі промисловості, транспорту, зв'язку, енергетики, оборони та іншого призначення, код виду цільового призначення – 12.04, заява ДЦ від 08 вересня 2021 року № 50380-006167591-031-03, справа **502039110**).

2. Передати ТОВАРИСТВУ З ОБМЕЖЕНОЮ ВІДПОВІДАЛЬНІСТЮ «КОСМОПОЛІТ 2016», за умови виконання пункту 3 цього рішення, в оренду на 3 роки земельну ділянку площею 0,1209 га (кадастровий номер 8000000000:69:152:0005) для обслуговування та ремонту об'єктів інженерної, транспортної, енергетичної інфраструктури, об'єктів зв'язку та дорожнього господарства (крім об'єктів дорожнього сервісу) (заїзди-виїзди) (код виду цільового призначення 12.04 – для розміщення та експлуатації будівель і споруд автомобільного транспорту та дорожнього господарства) на вул. Вадима Гетьмана, 6 у Солом'янському районі міста Києва із земель комунальної власності територіальної громади міста Києва.

3. ТОВАРИСТВУ З ОБМЕЖЕНОЮ ВІДПОВІДАЛЬНІСТЮ «КОСМОПОЛІТ 2016»:

3.1. Виконувати обов'язки землекористувача відповідно до вимог статті 96 Земельного кодексу України.

3.2. У місячний строк надати до Департаменту земельних ресурсів виконавчого органу Київської міської ради (Київської міської державної адміністрації) документи, визначені законодавством, необхідні для укладання договору оренди земельної ділянки.

3.3. Питання майнових відносин вирішувати в установленому порядку.

3.4. Забезпечити вільний доступ для прокладання нових, ремонту та експлуатації існуючих інженерних мереж і споруд, що знаходяться в межах земельної ділянки.

3.5. Виконати вимоги, викладені в листі Департаменту містобудування та архітектури виконавчого органу Київської міської ради (Київської міської державної адміністрації) від 16 червня 2021 року № 7168/0/09/19-21.

3.6. Під час використання земельної ділянки дотримуватися обмежень у її використанні, зареєстрованих у Державному земельному кадастрі.

3.7. У разі необхідності проведення реконструкції чи нового будівництва, питання оформлення дозвільної та проєктної документації вирішувати в порядку, визначеному законодавством України.

3.8. Питання сплати відновної вартості зелених насаджень або укладання охоронного договору на зелені насадження вирішувати відповідно до рішення Київської міської ради від 27 жовтня 2011 року № 384/6600 «Про затвердження Порядку видалення зелених насаджень на території міста Києва» (із змінами і доповненнями).

4. Попередити землекористувача, що використання земельної ділянки не за цільовим призначенням тягне за собою припинення права користування нею відповідно до вимог статей 141, 143 Земельного кодексу України.

5. Дане рішення втрачає чинність через дванадцять місяців з моменту його оприлюднення, у разі якщо протягом цього строку не укладений відповідний договір оренди земельної ділянки.

6. Контроль за виконанням цього рішення покласти на постійну комісію Київської міської ради з питань архітектури, містобудування та земельних відносин.

Київський міський голова Віталій КЛИЧКО

ПОДАННЯ:

Заступник голови
Київської міської державної адміністрації
з питань здійснення самоврядних повноважень — Петро ОЛЕНИЧ

Директор
Департаменту земельних ресурсів
виконавчого органу Київської міської ради
(Київської міської державної адміністрації) — Валентина ПЕЛИХ

В. о. начальника юридичного управління
Департаменту земельних ресурсів
виконавчого органу Київської міської ради
(Київської міської державної адміністрації) — Марія ДЕГТЯРЕНКО

ПОГОДЖЕНО:
з рекомендаціями 22.09.2021
Постійна комісія Київської міської ради
з питань архітектури, містобудування
та земельних відносин

Голова — Михайло ТЕРЕНТЬЄВ

Секретар — Юрій ФЕДОРЕНКО

В.о. начальника управління
правового забезпечення діяльності
Київської міської ради — Валентина ПОЛОЖИШНИК

До кадастрової справи
№ 502039110

ПОЯСНЮВАЛЬНА ЗАПИСКА

№ ПЗН-29024 від 16.09.2021

до проєкту рішення Київської міської ради:

Про передачу ТОВАРИСТВУ З ОБМЕЖЕНОЮ ВІДПОВІДАЛЬНІСТЮ «КОСМОПОЛІТ 2016» в оренду земельної ділянки для обслуговування та ремонту об'єктів інженерної, транспортної, енергетичної інфраструктури, об'єктів зв'язку та дорожнього господарства (крім об'єктів дорожнього сервісу) (заїзди-виїзди) на вул. Вадима Гетьмана, 6 у Солом'янському районі міста Києва

1. Юридична особа:

Назва	***ТОВАРИСТВО З ОБМЕЖЕНОЮ ВІДПОВІДАЛЬНІСТЮ «КОСМОПОЛІТ 2016»***
Перелік засновників (учасників) юридичної особи*	***КОМПАНІЯ З ОБМЕЖЕНОЮ ВІДПОВІДАЛЬНІСТЮ «СПАЙДЕРНОКС ХОЛДІНГС ЛІМІТЕД»*** ***Кіпр, 1060, МІСТО НІКОСІЯ, ПЛАТЕЯ ЕЛЕФТЕРІАС, МІТСІ БІЛДІНГ 1, 1-Й ПОВЕРХ, ВУЛИЦЯ СТАСІНОУ, БУДИНОК 1, КВАРТИРА/ОФІС 4,*** ***КОМПАНІЯ З ОБМЕЖЕНОЮ ВІДПОВІДАЛЬНІСТЮ «МІЛТАУЕР ПРОПЕРТІС ЛІМІТЕД»*** ***Кіпр, 1060, МІСТО НІКОСІЯ, ПЛАТЕЯ ЕЛЕФТЕРІАС, МІТСІ БІЛДІНГ 1, 1-Й ПОВЕРХ, ВУЛИЦЯ СТАСІНОУ, БУДИНОК 1, КВАРТИРА/ОФІС 4***
Кінцевий бенефіціарний власник (контролер)*	***МАРТІН МАКСІМ*** ***АЛЬВІНДЕН, 12, 6047 КАШТАНІЕНБАУМ, ШВЕЙЦАРІЯ*** ***КОМПАНІЯ З ОБМЕЖЕНОЮ ВІДПОВІДАЛЬНІСТЮ «СПАЙДЕРНОКС ХОЛДІНГС ЛІМІТЕД»*** ***Кіпр, 1060, МІСТО НІКОСІЯ, ПЛАТЕЯ ЕЛЕФТЕРІАС, МІТСІ БІЛДІНГ 1, 1-Й ПОВЕРХ, ВУЛИЦЯ СТАСІНОУ, БУДИНОК 1, КВАРТИРА/ОФІС 4,*** ***КОМПАНІЯ З ОБМЕЖЕНОЮ ВІДПОВІДАЛЬНІСТЮ «МІЛТАУЕР ПРОПЕРТІС ЛІМІТЕД»*** ***Кіпр, 1060, МІСТО НІКОСІЯ, ПЛАТЕЯ ЕЛЕФТЕРІАС, МІТСІ БІЛДІНГ 1, 1-Й ПОВЕРХ, ВУЛИЦЯ СТАСІНОУ, БУДИНОК 1, КВАРТИРА/ОФІС 4*** ***ВИШНЯКОВ ОЛЕГ ВОЛОДИМИРОВИЧ*** ***УКРАЇНА, МІСТО КИЇВ, ВУЛИЦЯ ГОНЧАРОВА, БУДИНОК 47***
Реєстраційний номер:	***від 09.09.2021 № 502039110***

*за даними Єдиного державного реєстру юридичних осіб, фізичних осіб- підприємців та громадських формувань

2. Відомості про земельну ділянку (кадастровий № 8000000000:69:152:0005).

Місце розташування (адреса)	***м. Київ, р-н Солом'янський, вул. Вадима Гетьмана, 6***
Площа	***0,1209 га***
Вид та термін користування	***Оренда на 3 роки***
Вид використання	***для обслуговування та ремонту об'єктів інженерної, транспортної, енергетичної інфраструктури, об'єктів зв'язку та дорожнього господарства (крім об'єктів дорожнього сервісу) (заїзди-виїзди)***
Цільове призначення	***12.04 для розміщення та експлуатації будівель і споруд автомобільного транспорту та дорожнього***
Нормативна грошова оцінка (за попереднім розрахунком*)	***2 064 856 грн 32 коп.***
**Наведені розрахунки нормативної грошової оцінки не є остаточними і будуть уточнені відповідно до вимог чинного законодавства при оформленні права на земельну ділянку.*	

3. Обґрунтування прийняття рішення.

На замовлення зацікавленої особи землевпорядною організацією розроблено проєкт землеустрою щодо відведення земельної ділянки, який згідно зі статтею 186[1] Земельного кодексу України (в редакції до 27.05.2021) погоджено з відповідними органами, зокрема:

структурний підрозділ Київської міської державної адміністрації у сфері містобудування та архітектури: ***від 16.06.2021 № 7168/0/09/19-21***

Відповідно до Земельного кодексу України та Порядку набуття прав на землю із земель комунальної власності у місті Києві, затвердженого рішенням Київської міської ради від 20.04.2017 № 241/2463, Департаментом земельних ресурсів виконавчого органу Київської міської ради (Київської міської державної адміністрації) розроблено проєкт рішення Київської міської ради.

4. Мета прийняття рішення.

Метою прийняття рішення є забезпечення реалізації встановленого Земельним кодексом України права особи на оформлення права користування на землю.

5. Особливі характеристики ділянки.

Наявність будівель і споруд на ділянці:	*Земельна ділянка вільна від капітальної забудови.*
Наявність ДПТ:	*Детальний план території відсутній.*
Функціональне призначення згідно з Генпланом:	*Відповідно до Генерального плану міста, затвердженого рішенням Київської міської ради від 28.03.2002 № 370/1804, земельна ділянка за функціональним призначенням належить до промислової території (існуючої) (лист Департаменту містобудування та архітектури виконавчого органу Київської міської ради (Київської міської державної адміністрації) від 16.06.2021 № 7168/0/09/19-21).*
Правовий режим:	*Земельна ділянка належить до земель комунальної власності територіальної громади міста Києва.*

Розташування в зеленій зоні:	*Земельна ділянка не входить до зеленої зони.*
Інші особливості:	*Зважаючи на положення статті 9 Земельного кодексу України та пункту 34 частини першої статті 26 Закону України «Про місцеве самоврядування в Україні» (щодо обов'язковості розгляду питань землекористування на пленарних засіданнях) вказаний проєкт рішення направляється для подальшого розгляду Київською міською радою.*

6. Стан нормативно-правової бази у даній сфері правового регулювання.

Загальні засади та порядок передачі земельних ділянок у власність чи користування зацікавленим особам визначено Земельним кодексом України та Порядком набуття прав на землю із земель комунальної власності у місті Києві, затвердженим рішенням Київради від 20.04.2017 № 241/2463.

7. Фінансово-економічне обґрунтування.

Реалізація рішення не потребує додаткових витрат міського бюджету.

Відповідно до Податкового кодексу України, Закону України «Про оренду землі» та рішення Київради від 24.12.2020 № 24/24 «Про бюджет міста Києва на 2021 рік» розрахунковий розмір річної орендної плати складатиме: **61 945 грн 69 коп. (3 %).**

8. Прогноз соціально-економічних та інших наслідків прийняття рішення.

Наслідками прийняття розробленого проєкту рішення стане:

- реалізація зацікавленою особою своїх прав щодо використання земельної ділянки.

Доповідач: директор Департаменту земельних ресурсів **Валентина ПЕЛИХ.**

Директор Департаменту земельних ресурсів Валентина ПЕЛИХ

Справа 502039110

Код земельної ділянки:	69:152:0005
Площа:	0.1209 га
Адрес земельноїділянки:	вул. Вадима Гетьмана, 6
Заявник:	ТОВАРИСТВО З ОБМЕЖЕНОЮ ВІДПОВІДАЛЬНІСТЮ «КОСМОПОЛІТ 2016»
Вид та термін користування:	оренда
Цільове призначення:	для обслуговування та ремонту об'єктів інженерної, транспортної, енергетичної інфраструктури, об'єктів зв'язку та дорожнього господарства (крім об'єктів дорожнього сервісу) (заїзди-виїзди)

Матеріали аерофотозйомки 2019 р.
виготовлено за даними ПК "Кадастр"

РОБОЧІ МАТЕРІАЛИ

дані міського земельного кадастру від 16.09.2021

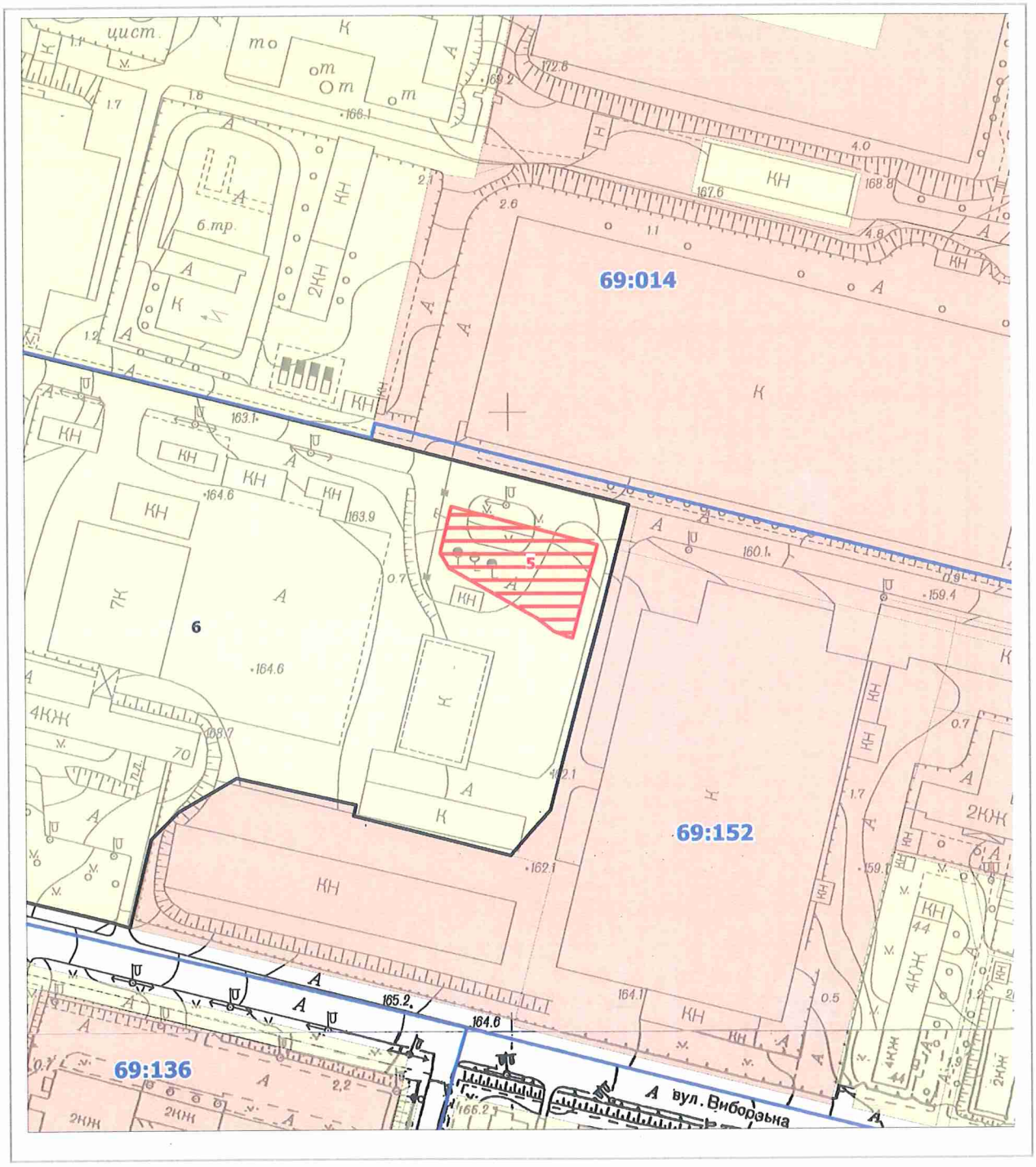

Масштаб 1:2000

РЕЄСТР ЗЕМЕЛЬНИХ ДІЛЯНОК

Код зем. ділянки	Користувач	Адреса зем. ділянки	Площа, кв. м.	Вид права	Дата закінч. права
69:152:0005	ТОВАРИСТВО З ОБМЕЖЕНОЮ ВІДПОВІДАЛЬНІСТЮ «КОСМОПОЛІТ 2016»	вул. Вадима Гетьмана, 6	1209,00	оренда	
69:152:0006	Публічне акціонерне товариство "Науково-виробниче підприємство"Більшовик"	просп. Перемоги, 49/2	62398,74		

Заступник міського голови –
секретар Київської міської ради

Терентьєву М.О. Окопному О.Ю.
Положишник В.О.

Прошу розглянути проект рішення від 17.09.2021 № 08/231-3410/ПР в установленому порядку.

Омельченко А.В.

Для контролю за проходженням та тиражування.

Густелеву О.О.

Володимир БОНДАРЕНКО

"17" вересня 2021 року
№ 08/231-3410/ПР

08/231-3410/ПР
17.09.2021

УКРАЇНА

ВИКОНАВЧИЙ ОРГАН КИЇВСЬКОЇ МІСЬКОЇ РАДИ
(КИЇВСЬКА МІСЬКА ДЕРЖАВНА АДМІНІСТРАЦІЯ)

ДЕПАРТАМЕНТ ЗЕМЕЛЬНИХ РЕСУРСІВ

вул. Хрещатик, 32-а, м. Київ, 01601 тел. (044) 279 58 72
Контактний центр міста Києва (044) 15 51 E-mail: kyivland@kyivcity.gov.ua Код ЄДРПОУ 26199097

17.09.2021 № 05715-СЛ-27016-3

Заступнику міського голови-
секретарю Київської міської ради
Володимиру БОНДАРЕНКУ

Шановний Володимире Володимировичу!

Департамент земельних ресурсів виконавчого органу Київської міської ради (Київської міської державної адміністрації) відповідно до пункту 3 статті 26 Регламенту Київської міської ради, затвердженого рішенням Київської міської ради від 07.07.2016 № 579/579, направляє проєкт рішення Київської міської ради «Про передачу ТОВАРИСТВУ З ОБМЕЖЕНОЮ ВІДПОВІДАЛЬНІСТЮ «КОСМОПОЛІТ 2016» в оренду земельної ділянки для обслуговування та ремонту об'єктів інженерної, транспортної, енергетичної інфраструктури, об'єктів зв'язку та дорожнього господарства (крім об'єктів дорожнього сервісу) (заїзди-виїзди) на вул. Вадима Гетьмана, 6 у Солом'янському районі міста Києва» (502039110) для подальшого опрацювання.

Додатки:
- проєкт рішення 502039110 на 3 арк. в 1 примірнику;
- пояснювальна записка 502039110 на 3 арк. в 1 примірнику;
- витяг з бази даних міського земельного кадастру на 1 арк. в 1 примірнику;
- матеріали супутникової фотозйомки на 1 арк. в 1 примірнику;
- заява від 08.09.2021 № 50380-006167591-031-03 на 1 арк. в 1 примірнику;
- проєкт землеустрою щодо відведення земельної ділянки 1 книга в 1 примірнику.

З повагою

Директор Валентина ПЕЛИХ

КИЇВСЬКА МІСЬКА РАДА

IX СКЛИКАННЯ

ПОСТІЙНА КОМІСІЯ З ПИТАНЬ АРХІТЕКТУРИ, МІСТОБУДУВАННЯ ТА ЗЕМЕЛЬНИХ ВІДНОСИН

01044, м. Київ, вул. Хрещатик, 36, каб. 1009 *тел.: (044) 202-70-22*

№ 08/281-627к

Витяг з протоколу № 17/19
засідання постійної комісії Київської міської ради з питань архітектури, містобудування та земельних відносин
від 22.09.2021

6.1.8. Про розгляд проєкту рішення Київської міської ради «Про передачу ТОВАРИСТВУ З ОБМЕЖЕНОЮ ВІДПОВІДАЛЬНІСТЮ «КОСМОПОЛІТ 2016» в оренду земельної ділянки для обслуговування та ремонту об'єктів інженерної, транспортної, енергетичної інфраструктури, об'єктів зв'язку та дорожнього господарства (крім об'єктів дорожнього сервісу) (заїзди-виїзди) на вул. Вадима Гетьмана, 6 у Солом'янському районі міста Києва» *(справа **502039110,** доручення заступника міського голови - секретаря Київської міської ради від 17.09.2021 №08/231-3410/ПР).*

Проєкт рішення паралельно опрацьовується постійною комісією Київської міської ради з питань транспорту, зв'язку та реклами.

СЛУХАЛИ:

Михайла ТЕРЕНТЬЄВА, голову постійної комісії Київської міської ради з питань архітектури, містобудування та земельних відносин.

ВИРІШИЛИ: ***Підтримати проєкт рішення*** Київської міської ради «Про передачу ТОВАРИСТВУ З ОБМЕЖЕНОЮ ВІДПОВІДАЛЬНІСТЮ «КОСМОПОЛІТ 2016» в оренду земельної ділянки для обслуговування та ремонту об'єктів інженерної, транспортної, енергетичної інфраструктури, об'єктів зв'язку та дорожнього господарства (крім об'єктів дорожнього сервісу) (заїзди-виїзди) на вул. Вадима Гетьмана, 6 у Солом'янському районі міста Києва» ***з рекомендаціями, а саме: виключити з проєкту рішення пункт 5. Пункт 6 проєкту рішення відповідно вважати пунктом 5.***

ПРОГОЛОСУВАЛИ: «за» – 22, «проти» – 0, «утрималось» – 0, «не голосували» – 1.

Рішення прийнято.

Згідно з протоколом.

Голова комісії **Михайло ТЕРЕНТЬЄВ**

Секретар комісії **Юрій ФЕДОРЕНКО**

№ 12

08/231-2565/ПР
15.07.2021

КИЇВСЬКА МІСЬКА РАДА

II СЕСІЯ IX СКЛИКАННЯ

РІШЕННЯ

_____№_____

241873050

Про передачу ТОВАРИСТВУ З ОБМЕЖЕНОЮ ВІДПОВІДАЛЬНІСТЮ «МАЯК СЕРВІС ІНВЕСТ» земельних ділянок в оренду для експлуатації та обслуговування будівель і споруд автостоянки на просп. Володимира Маяковського, 47-б у Деснянському районі міста Києва

Відповідно до статей 9, 79-1, 83, 93, 116, 122, 123, 124, 186 Земельного кодексу України, Закону України «Про оренду землі», статті 35 Закону України «Про землеустрій», статей 1212, 1214 Цивільного кодексу України, пункту 34 частини першої статті 26 Закону України «Про місцеве самоврядування в Україні», рішення Київської міської ради від 10 вересня 2015 року № 958/1822 «Про інвентаризацію земель міста Києва», враховуючи, що земельні ділянки зареєстровані в Державному земельному кадастрі (витяги з Державного земельного кадастру про земельні ділянки від 05 липня 2021 року № НВ-0007109002021, № НВ-0007109042021), право комунальної власності територіальної громади міста Києва на які зареєстровано в установленому порядку (номери записів про право власності 22627060, 22626925 від 02 жовтня 2017 року), розглянувши технічну документацію із землеустрою щодо інвентаризації земель та заяву ТОВАРИСТВА З ОБМЕЖЕНОЮ ВІДПОВІДАЛЬНІСТЮ «МАЯК СЕРВІС ІНВЕСТ» від 29 червня 2021 року № 50113-005923248-031-03, Київська міська рада

ВИРІШИЛА:

1. Затвердити технічну документацію із землеустрою щодо інвентаризації земель ТОВАРИСТВУ З ОБМЕЖЕНОЮ ВІДПОВІДАЛЬНІСТЮ «МАЯК СЕРВІС ІНВЕСТ» для експлуатації та обслуговування будівель і споруд

автостоянки на просп. Володимира Маяковського, 47-б у Деснянському районі м. Києва (справа № 241873050).

2. Передати ТОВАРИСТВУ З ОБМЕЖЕНОЮ ВІДПОВІДАЛЬНІСТЮ «МАЯК СЕРВІС ІНВЕСТ», за умови виконання пункту 3 цього рішення, в оренду на 3 роки земельні ділянки площею 0,2001 га (кадастровий номер 8000000000:62:008:0108, витяг з Державного земельного кадастру про земельну ділянку від 05 липня 2021 року № НВ-0007109002021) та площею 0,1324 га (кадастровий номер 8000000000:62:008:0109, витяг з Державного земельного кадастру про земельну ділянку від 05 липня 2021 року № НВ-0007109042021) для експлуатації та обслуговування будівель і споруд автостоянки (код КВЦПЗ - 02.09 для будівництва і обслуговування паркінгів та автостоянок на землях житлової та громадської забудови) на просп. Володимира Маяковського, 47-б у Деснянському районі міста Києва із земель комунальної власності територіальної громади міста Києва, у зв'язку з набуттям права власності на нерухоме майно, зареєстрованого в Державному реєстрі речових прав на нерухоме майно 21 серпня 2014 року номер запису про право власності 7062461 (категорія земель – землі житлової та громадської забудови, заява ДЦ від 29 червня 2021 року № 50113-005923248-031-03, справа № 241873050).

3. ТОВАРИСТВУ З ОБМЕЖЕНОЮ ВІДПОВІДАЛЬНІСТЮ «МАЯК СЕРВІС ІНВЕСТ»:

3.1. Виконувати обов'язки землекористувача відповідно до вимог статті 96 Земельного кодексу України.

3.2. У місячний строк надати до Департаменту земельних ресурсів виконавчого органу Київської міської ради (Київської міської державної адміністрації) документи, визначені законодавством України, необхідні для укладання договору оренди земельних ділянок.

3.3. Питання майнових відносин вирішувати в установленому порядку.

3.4. Забезпечити вільний доступ для прокладання нових, ремонту та експлуатації існуючих інженерних мереж і споруд, що знаходяться в межах земельних ділянок.

3.5. Виконати вимоги, викладені в листах Департаменту містобудування та архітектури виконавчого органу Київської міської ради (Київської міської державної адміністрації) від 04 вересня 2017 року № 7379/0/12-4/19-17, Головного управління Держгеокадастру у м. Києві від 18 серпня 2017 року № 19-26-0.31-1343/35-17.

3.6. Під час використання земельних ділянок дотримуватися обмежень у їх використанні, зареєстрованих у Державному земельному кадастрі.

3.7. Питання сплати відновної вартості зелених насаджень або укладання охоронного договору на зелені насадження вирішувати відповідно до рішення Київської міської ради від 27 жовтня 2011 року № 384/6600 «Про затвердження

Порядку видалення зелених насаджень на території міста Києва» (із змінами і доповненнями).

3.8. У разі необхідності проведення реконструкції чи нового будівництва, питання оформлення дозвільної та проєктної документації вирішувати в порядку, визначеному законодавством України.

3.9. Сплатити кошти за користування земельними ділянками з моменту набуття права власності на об'єкти нерухомого майна, розташовані на ній, до моменту реєстрації права оренди на земельних ділянках у Державному реєстрі речових прав на нерухоме майно згідно з розрахунком, який є невід'ємною частиною договору оренди земельних ділянок.

3. Попередити землекористувача, що використання земельних ділянок не за цільовим призначенням тягне за собою припинення права користування ними відповідно до вимог статей 141, 143 Земельного кодексу України.

4. Контроль за виконанням цього рішення покласти на постійну комісію Київської міської ради з питань архітектури, містобудування та земельних відносин.

Київський міський голова Віталій КЛИЧКО

ПОДАННЯ:

Заступник голови
Київської міської державної адміністрації
з питань здійснення самоврядних повноважень — Петро ОЛЕНИЧ

Директор Департаменту земельних ресурсів
виконавчого органу Київської міської ради
(Київської міської державної адміністрації) — Валентина ПЕЛИХ

Заступник директора Департаменту –
начальник юридичного управління
Департаменту земельних ресурсів
виконавчого органу Київської міської ради
(Київської міської державної адміністрації) — Алла ВАСИЛЕНКО

ПОГОДЖЕНО:
з рекомендаціями 22.09.2021
Постійна комісія Київської міської ради
з питань архітектури, містобудування
та земельних відносин

Голова — Михайло ТЕРЕНТЬЄВ

Секретар — Юрій ФЕДОРЕНКО

В.о. начальника управління правового
забезпечення діяльності
Київської міської ради — Валентина ПОЛОЖИШНИК

ПОЯСНЮВАЛЬНА ЗАПИСКА

№ ПЗН-24787 від 05.07.2021

до проєкту рішення Київської міської ради:

Про передачу ТОВАРИСТВУ З ОБМЕЖЕНОЮ ВІДПОВІДАЛЬНІСТЮ «МАЯК СЕРВІС ІНВЕСТ» земельних ділянок в оренду для експлуатації та обслуговування будівель і споруд автостоянки на просп. Володимира Маяковського, 47-б у Деснянському районі міста Києва

До кадастрової справи
№ 241873050

1. Юридична особа:

Назва	***ТОВАРИСТВО З ОБМЕЖЕНОЮ ВІДПОВІДАЛЬНІСТЮ «МАЯК СЕРВІС ІНВЕСТ»***
Перелік засновників (учасників) юридичної особи*	***МИРОНЕЦЬ ОЛЕНА ВАСИЛІВНА, Україна, 02156, м. Київ, вул. КУРЧАТОВА, 18, кв. 222, СТОРОЩУК АННА ПЕТРІВНА, Україна, 03142, м. Київ, вул. ДОБРОХОТОВА, 15, кв. 205***
Кінцевий бенефіціарний власник (контролер)*	***МИРОНЕЦЬ ОЛЕНА ВАСИЛІВНА, Україна, 02156, м. Київ, вул. КУРЧАТОВА, 18, кв. 222, СТОРОЩУК АННА ПЕТРІВНА, Україна, 03142, м. Київ, вул. ДОБРОХОТОВА, 15, кв. 205***
Реєстраційний номер:	***від 30.06.2021 № 241873050***

*за даними Єдиного державного реєстру юридичних осіб, фізичних осіб- підприємців та громадських формувань

2. Відомості про земельні ділянки (кадастровий № 8000000000:62:008:0108; № 8000000000:62:008:0109).

Місце розташування (адреса)	***м. Київ, р-н Деснянський, просп. Володимира Маяковського, 47-б***
Площа	***0,2001 га (кадастровий № 8000000000:62:008:0108) 0,1324 га (кадастровий № 8000000000:62:008:0109)***
Вид та термін користування	***право в процесі оформлення (оренда на 3 роки)***
Вид використання	***для експлуатації та обслуговування будівель і споруд автостоянки***
Цільове призначення	***02.09 для будівництва і обслуговування паркінгів та автостоянок на землях житлової та громадської забудови***
Нормативна грошова оцінка (за попереднім розрахунком*)	***5 684 091,97 грн (кадастровий № 8000000000:62:008:0108) 3 760 988,39 грн (кадастровий № 8000000000:62:008:0109)***
****Наведені розрахунки нормативної грошової оцінки не є остаточними і будуть уточнені відповідно до вимог чинного законодавства при оформленні права на земельну ділянку.***	

3. Обґрунтування прийняття рішення.

На замовлення зацікавленої особи та враховуючи рішення Київської міської ради від 10.09.2015 № 958/1822 «Про інвентаризацію земель міста Києва» землевпорядною організацією розроблено технічну документацію із землеустрою щодо інвентаризації земель, яка згідно зі статтею 186^1 Земельного кодексу України (в редакції до 27.05.2021) погоджена з відповідними органами, зокрема:

Департаментом містобудування та архітектури виконавчого органу Київської міської ради (Київської міської державної адміністрації): ***від 04.09.2017 № 7379/0/12-4/19-17***

Головним управлінням Держгеокадастру у м. Києві: ***від 18.08.2017 № 19-26-0.31-1343/35-17***

Відповідно до статей 9, 123 Земельного кодексу України та Порядку набуття прав на землю із земель комунальної власності у місті Києві, затвердженого рішенням Київради від 20.04.2017 № 241/2463, враховуючи, що земельні ділянки зареєстровані в Державному земельному кадастрі (витяги з Державного земельного кадастру про земельні ділянки від 05.07.2021 № НВ-0007109002021, № НВ-0007109042021), Департаментом земельних ресурсів виконавчого органу Київської міської ради (Київської міської державної адміністрації) розроблено відповідний проєкт рішення Київської міської ради.

4. Мета прийняття рішення.

Метою прийняття рішення є забезпечення реалізації встановленого Земельним кодексом України права особи на оформлення права користування на землю.

5. Особливі характеристики ділянок.

Наявність будівель і споруд на ділянках:	*На земельних ділянках розташовані автостоянки та нежитлові будівлі (літ.А) загальною площею 13,4 кв.м, (літ. Б) загальною площею 13,4 кв.м, (літ. В) загальною площею 20,1 кв.м, що перебувають у власності ТОВ «МАЯК СЕРВІС ІНВЕСТ» на підставі свідоцтва про право власності на нерухоме майно від 19.09.2014 № 27055520 та право на які зареєстроване в Державному реєстрі речових прав на нерухоме майно 21.08.2014 номер запису про право власності 7062461 (інформаційна довідка з Державного реєстру речових прав на нерухоме майно про реєстрацію права власності від 05.07.2021 № 264423126).* *На вищезазначене нерухоме майно в Державному реєстрі речових прав на нерухоме майно 23.06.2016 зареєстровано обтяження № 15107810: арешт нерухомого майна.*
Наявність ДПТ:	*Детальний план території відсутній.*
Функціональне призначення згідно з Генпланом:	*Відповідно до Генерального плану міста, затвердженого рішенням Київської міської ради від 28.03.2002 № 370/1804, земельна ділянка за функціональним призначенням належить до території громадських будівель і споруд.*
Правовий режим:	*Земельна ділянка належить до земель комунальної власності територіальної громади міста Києва.*
Розташування в зеленій зоні:	*Земельна ділянка не входить до зеленої зони.*

Інші особливості:	*Пунктом 3.9. проєкту рішення запропоновано з урахуванням існуючої судової практики (постанови Верховного Суду від 18.06.2020 у справі № 925/449/19, від 27.01.2021 у справі № 630/269/16, від 10.02.2021 у справі № 200/8930/18) стягнути кошти за користування земельними ділянками без правовстановлюючих документів на підставі статті 1212 Цивільного кодексу України.* *Зважаючи на положення статті 9 Земельного кодексу України та пункту 34 частини першої статті 26 Закону України «Про місцеве самоврядування в Україні» (щодо обов'язковості розгляду питань землекористування на пленарних засіданнях) вказаний проєкт рішення направляється для подальшого розгляду Київською міською радою.*

6. Стан нормативно-правової бази у даній сфері правового регулювання.

Загальні засади та порядок передачі земельних ділянок у власність чи користування зацікавленим особам визначено Земельним кодексом України та Порядком набуття прав на землю із земель комунальної власності у місті Києві, затвердженим рішенням Київради від 20.04.2017 № 241/2463.

7. Фінансово-економічне обґрунтування.

Реалізація рішення не потребує додаткових витрат міського бюджету.

Відповідно до Податкового кодексу України, Закону України «Про оренду землі» та рішення Київради від 24.12.2020 № 24/24 «Про бюджет міста Києва на 2021 рік» орієнтовний розмір річної орендної плати складатиме:

- 170 522,76 грн (3 %) - кадастровий № 8000000000:62:008:0108,
- 112 829,65 грн (3 %) - кадастровий № 8000000000:62:008:0109.

8. Прогноз соціально-економічних та інших наслідків прийняття рішення.

Наслідками прийняття розробленого проєкту рішення стане:

- реалізація зацікавленою особою своїх прав щодо використання земельних ділянок.

Доповідач: директор Департаменту земельних ресурсів **Валентина ПЕЛИХ.**

Директор Департаменту земельних ресурсів Валентина ПЕЛИХ

Справа 241873050

Код земельної ділянки:	62:008:0108
Площа:	0.2001 га
Адрес земельноїділянки:	просп. Володимира Маяковського, 47-б
Заявник:	ТОВАРИСТВО З ОБМЕЖЕНОЮ ВІДПОВІДАЛЬНІСТЮ «МАЯК СЕРВІС ІНВЕСТ»
Вид та термін користування:	оренда
Цільове призначення:	для експлуатації та обслуговування будівель і споруд автостоянки

Матеріали аерофотозйомки 2019 р.
виготовлено за даними ПК "Кадастр"

Справа 241873050

Код земельної ділянки:	62:008:0109
Площа:	0.1324 га
Адрес земельноїділянки:	просп. Володимира Маяковського, 47-б
Заявник:	ТОВАРИСТВО З ОБМЕЖЕНОЮ ВІДПОВІДАЛЬНІСТЮ «МАЯК СЕРВІС ІНВЕСТ»
Вид та термін користування:	оренда
Цільове призначення:	для експлуатації та обслуговування будівель і споруд автостоянки

Матеріали аерофотозйомки 2019 р.
виготовлено за даними ПК "Кадастр"

РОБОЧІ МАТЕРІАЛИ

дані міського земельного кадастру від 05.07.2021

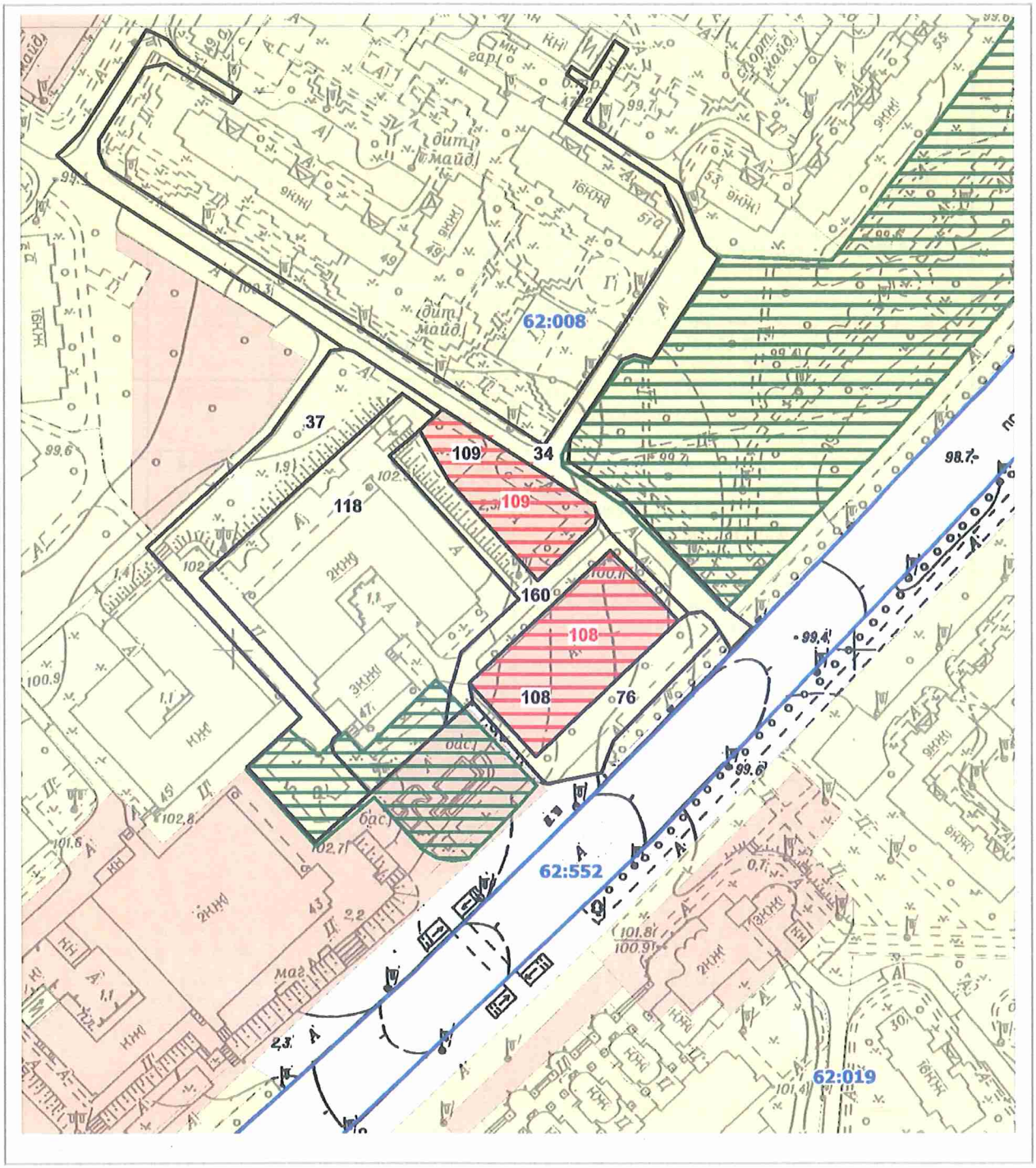

Масштаб 1:2000

РЕЄСТР ЗЕМЕЛЬНИХ ДІЛЯНОК

Код зем. ділянки	Користувач	Адреса зем. ділянки	Площа, кв. м.	Вид права	Дата закінч. права
62:008:0034	Державне комунальне підприємство "Житлоремфонд"		3837,90		
62:008:0037	Землі не надані у власність чи користування	просп. Володимира Маяковського, 47	3146,70		
62:008:0076	Землі не надані у власність чи користування		1082,39		
62:008:0108	ТОВАРИСТВО З ОБМЕЖЕНОЮ ВІДПОВІДАЛЬНІСТЮ "МАЯК СЕРВІС ІНВЕСТ"	просп. Володимира Маяковського, 47б	2000,99	Без права	
62:008:0108	ТОВАРИСТВО З ОБМЕЖЕНОЮ ВІДПОВІДАЛЬНІСТЮ "МАЯК СЕРВІС ІНВЕСТ"	просп. Володимира Маяковського, 47-б	2001,00	оренда	
62:008:0109	ТОВАРИСТВО З ОБМЕЖЕНОЮ ВІДПОВІДАЛЬНІСТЮ "МАЯК СЕРВІС ІНВЕСТ"	просп. Володимира Маяковського, 47-б	1324,00	оренда	
62:008:0109	ТОВАРИСТВО З ОБМЕЖЕНОЮ ВІДПОВІДАЛЬНІСТЮ "МАЯК СЕРВІС ІНВЕСТ"	просп. Володимира Маяковського, 47б	1324,08	Без права	
62:008:0118	Комунальне підприємство "Київжитлоспецексплуатація" |Товариство з обмеженою відповідальністю "ОСКАР"|Відкрите акціонерне товариство "Фірма Прокат"|Фізична особа|Суб'єкт підприємницької діяльності|Приватне підприємство "Краса"|Приватне підприємств	просп. Володимира Маяковського, 47	6138,44		
62:008:0160	Землі не надані у власність чи користування	просп. Володимира Маяковського, 47	1363,98		

Київський міський голова

Терентьєву М. О.
Окопному О. Ю.
Положишник В.О.

Прошу розглянути проект рішення від 15.07.2021 № 08/231-2565/ПР в установленому порядку.

Голдинській О. С.

Для контролю за проходженням та тиражування.

Юнаковій С. М.
Густєлєву О. О.-довідома

Віталій КЛИЧКО

"15" липня 2021 року
№ 08/231-2565/ПР

08/231-2565/ПР
15.07.2021

УКРАЇНА

ВИКОНАВЧИЙ ОРГАН КИЇВСЬКОЇ МІСЬКОЇ РАДИ
(КИЇВСЬКА МІСЬКА ДЕРЖАВНА АДМІНІСТРАЦІЯ)

ДЕПАРТАМЕНТ ЗЕМЕЛЬНИХ РЕСУРСІВ

вул. Хрещатик, 32-а, м. Київ, 01601 тел. (044) 279 58 72
Контактний центр міста Києва (044) 15 51 E-mail: doc@kyivland.gov.ua Код ЄДРПОУ 26199097

15.07.2021 № 05715-СЛ-24787

Заступнику міського голови-
секретарю Київської міської ради
Володимиру БОНДАРЕНКУ

Шановний Володимире Володимировичу!

Департамент земельних ресурсів виконавчого органу Київської міської ради (Київської міської державної адміністрації) відповідно до пункту 3 статті 26 Регламенту Київської міської ради, затвердженого рішенням Київської міської ради від 07.07.2016 № 579/579, направляє проєкт рішення Київської міської ради «Про передачу ТОВАРИСТВУ З ОБМЕЖЕНОЮ ВІДПОВІДАЛЬНІСТЮ «МАЯК СЕРВІС ІНВЕСТ» земельних ділянок в оренду для експлуатації та обслуговування будівель і споруд автостоянки на просп. Володимира Маяковського, 47-б у Деснянському районі міста Києва» (241873050) для подальшого опрацювання.

Додатки:
- проєкт рішення 241873050 на 3 арк. в 1 примірнику;
- пояснювальна записка на 3 арк. в 1 примірнику;
- витяг з бази даних міського земельного кадастру на 1 арк. в 1 примірнику;
- матеріали супутникової фотозйомки на 1 арк. в 1 примірнику;
- технічна документація із землеустрою щодо інвентаризації земель 1 книга в 1 примірнику;
- витяги з Державного земельного кадастру витяги з Державного земельного кадастру про земельні ділянки від 05.07.2021 № НВ-0007109002021, № НВ-0007109042021 на 6 арк. в 1 примірнику;

- інформаційні довідка з Державного реєстру речових прав на нерухоме майно від 05.07.2021 № 264422969, 264441202,264423126 на 6 арк. в 1 примірнику;
- заява ТОВАРИСТВА З ОБМЕЖЕНОЮ ВІДПОВІДАЛЬНІСТЮ «МАЯК СЕРВІС ІНВЕСТ» від 29.06.2021 № 50113-005923248-031-03 на 1 арк. в 1 примірнику.

З повагою

Директор Валентина ПЕЛИХ

КИЇВСЬКА МІСЬКА РАДА

IX СКЛИКАННЯ

ПОСТІЙНА КОМІСІЯ З ПИТАНЬ АРХІТЕКТУРИ, МІСТОБУДУВАННЯ ТА ЗЕМЕЛЬНИХ ВІДНОСИН

01044, м. Київ, вул. Хрещатик, 36, каб. 1009 *тел.: (044) 202-70-22*

№ 08/281-626к

Витяг з протоколу № 17/19
засідання постійної комісії Київської міської ради з питань архітектури, містобудування та земельних відносин
від 22.09.2021

6.1.7. Про розгляд проєкту рішення Київської міської ради «Про передачу ТОВАРИСТВУ З ОБМЕЖЕНОЮ ВІДПОВІДАЛЬНІСТЮ «МАЯК СЕРВІС ІНВЕСТ» земельних ділянок в оренду для експлуатації та обслуговування будівель і споруд автостоянки на просп. Володимира Маяковського, 47-б у Деснянському районі міста Києва» *(справа **241873050**, доручення Київського міського голови від 15.07.2021 №08/231-2565/ПР).*

Проєкт рішення паралельно опрацьовується постійною комісією Київської міської ради з питань транспорту, зв'язку та реклами.

До постійної комісії Київської міської ради з питань архітектури, містобудування та земельних відносин надійшло звернення ТОВ «МАЯК СЕРВІС ІНВЕСТ» від 19.07.2021 № 1 (вх. № 08/17632 від 20.07.2021) з проханням встановити термін оренди земельних ділянок 10 років.

До постійної комісії Київської міської ради з питань архітектури, містобудування та земельних відносин надійшло звернення Громадської ради при Деснянській районній в місті Києві державній адміністрації від 22.09.2021 № 09/9 (вх. № 08/22831 від 22.09.2021) з проханням зняти з розгляду проєкт рішення та створити робочу групу з метою визначення цільового призначення земельних ділянок.

СЛУХАЛИ:

Михайла ТЕРЕНТЬЄВА, голову постійної комісії Київської міської ради з питань архітектури, містобудування та земельних відносин.

ВИСТУПИЛИ:

Віктор ГРУШКО, Олександр ДЕМЧЕНКО, Олександр МОЖАР, Сергій ТРОЦЕНКО.

ВИРІШИЛИ: ***Підтримати проєкт рішення*** Київської міської ради «Про передачу ТОВАРИСТВУ З ОБМЕЖЕНОЮ ВІДПОВІДАЛЬНІСТЮ «МАЯК

СЕРВІС ІНВЕСТ» земельних ділянок в оренду для експлуатації та обслуговування будівель і споруд автостоянки на просп. Володимира Маяковського, 47-б у Деснянському районі міста Києва» ***з рекомендаціями, а саме: виключити з преамбули проєкту рішення посилання на статті 1212, 1214 Цивільного кодексу України, підпункт 3.9 пункту 3, а також у пункті 2 проєкту рішення слова та цифру «в оренду на 3 роки» замінити словами та цифрами «в оренду на 10 років», враховуючи звернення ТОВАРИСТВА З ОБМЕЖЕНОЮ ВІДПОВІДАЛЬНІСТЮ «МАЯК СЕРВІС ІНВЕСТ» від 19.07.2021 № 1 (вх. № 08/17632 від 20.07.2021).***

ПРОГОЛОСУВАЛИ: «за» – 13, «проти» – 2, «утрималось» – 1, «не голосували» – 7.

Рішення прийнято.

Згідно з протоколом.

Голова комісії **Михайло ТЕРЕНТЬЄВ**

Секретар комісії **Юрій ФЕДОРЕНКО**

№13

08/231-3415/ПР
17.09.2021

КИЇВСЬКА МІСЬКА РАДА

II СЕСІЯ IX СКЛИКАННЯ

РІШЕННЯ

_____№_____

595144871

Про передачу ТОВАРИСТВУ З ОБМЕЖЕНОЮ ВІДПОВІДАЛЬНІСТЮ «ХІМКОМПЛЕКТ» земельної ділянки в оренду для експлуатації та обслуговування існуючої автостоянки на вул. Оноре де Бальзака, 83-А у Деснянському районі міста Києва

Відповідно до статей 9, 83, 93, 116, 122, 123, 124 Земельного кодексу України, статей 1212, 1214 Цивільного кодексу України, статті 35 Закону України «Про землеустрій», пункту 34 частини першої статті 26 Закону України «Про місцеве самоврядування в Україні», враховуючи, що земельна ділянка зареєстрована в Державному земельному кадастрі (витяг з Державного земельного кадастру про земельну ділянку від 09 вересня 2021 року № НВ-0007565722021), право комунальної власності територіальної громади міста Києва на яку зареєстровано в установленому порядку (номер запису про право власності 21318417 від 10 липня 2017 року) та розглянувши заяву ТОВАРИСТВА З ОБМЕЖЕНОЮ ВІДПОВІДАЛЬНІСТЮ «ХІМКОМПЛЕКТ» від 30 серпня 2021 року № 67046-006132327-031-03, Київська міська рада

ВИРІШИЛА:

1. Передати ТОВАРИСТВУ З ОБМЕЖЕНОЮ ВІДПОВІДАЛЬНІСТЮ «ХІМКОМПЛЕКТ», за умови виконання пункту 3 цього рішення, в оренду на 3 роки земельну ділянку площею 0,7136 га (кадастровий номер 8000000000:62:701:0003) для експлуатації та обслуговування існуючої автостоянки (код виду цільового призначення – 12.04 для розміщення та експлуатації будівель і споруд автомобільного транспорту та дорожнього господарства) на вул. Оноре де Бальзака, 83-А у Деснянському районі міста Києва із земель комунальної власності територіальної громади міста Києва у зв'язку з набуттям права власності на нерухоме майно, зареєстрованого в

Державному реєстрі речових прав на нерухоме майно 24 травня 2017 року номер запису про право власності 20665919 (свідоцтво про право власності від 29 грудня 2009 року, інформаційна довідка з Державного реєстру речових прав на нерухоме майно від 09 вересня 2021 року № 274059201) (категорія земель – землі промисловості, транспорту, зв'язку, енергетики, оборони та іншого призначення, справа № 595144871).

2. Річна орендна плата за земельну ділянку встановлюється у розмірі 12 (дванадцяти) відсотків від нормативної грошової оцінки.

3. ТОВАРИСТВУ З ОБМЕЖЕНОЮ ВІДПОВІДАЛЬНІСТЮ «ХІМКОМПЛЕКТ»:

3.1. Виконувати обов'язки землекористувача відповідно до вимог статті 96 Земельного кодексу України.

3.2. У місячний строк надати до Департаменту земельних ресурсів виконавчого органу Київської міської ради (Київської міської державної адміністрації) документи, визначені законодавством, необхідні для укладання договору оренди земельної ділянки.

3.3. Питання майнових відносин вирішувати в установленому порядку.

3.4. Забезпечити вільний доступ для прокладання нових, ремонту та експлуатації існуючих інженерних мереж і споруд, що знаходяться в межах земельної ділянки.

3.5. Під час використання земельної ділянки дотримуватися обмежень у її використанні, зареєстрованих у Державному земельному кадастрі.

3.6. Питання сплати відновної вартості зелених насаджень або укладання охоронного договору на зелені насадження вирішувати відповідно до рішення Київської міської ради від 27 жовтня 2011 року № 384/6600 «Про затвердження Порядку видалення зелених насаджень на території міста Києва» (із змінами і доповненнями).

3.7. Сплатити кошти за користування земельною ділянкою з моменту набуття права власності на об'єкт нерухомого майна, який розташований на ній, до моменту реєстрації права оренди на земельну ділянку у Державному реєстрі речових прав на нерухоме майно згідно з розрахунком, який є невід'ємною частиною договору оренди земельної ділянки.

3.8. Земельну ділянку в межах червоних ліній використовувати з обмеженнями відповідно до вимог містобудівного законодавства.

4. Передбачити у договорі оренди земельної ділянки, що на земельній ділянці заборонено проведення будь яких будівельних робіт щодо спорудження об'єктів нерухомого майна.

5. Передбачати у договорі оренди земельної ділянки, що у разі необхідності надання земельної ділянки для суспільних потреб договір розривається за рішенням Київської міської ради в односторонньому порядку.

6. Попередити землекористувача, що використання земельної ділянки не за цільовим призначенням тягне за собою припинення права користування нею відповідно до вимог статей 141, 143 Земельного кодексу України.

7. Дане рішення втрачає чинність через дванадцять місяців з моменту його оприлюднення, у разі якщо протягом цього строку не укладений відповідний договір оренди земельної ділянки.

8. Контроль за виконанням цього рішення покласти на постійну комісію Київської міської ради з питань архітектури, містобудування та земельних відносин.

Київський міський голова Віталій КЛИЧКО

ПОДАННЯ:

Заступник голови
Київської міської державної адміністрації
з питань здійснення самоврядних повноважень — Петро ОЛЕНИЧ

Директор Департаменту земельних ресурсів
виконавчого органу Київської міської ради
(Київської міської державної адміністрації) — Валентина ПЕЛИХ

В.о. начальника юридичного управління
Департаменту земельних ресурсів
виконавчого органу Київської міської ради
(Київської міської державної адміністрації) — Марія ДЕГТЯРЕНКО

ПОГОДЖЕНО:
з рекомендаціями 22.09.2021
Постійна комісія Київської міської ради
з питань архітектури, містобудування
та земельних відносин

Голова — Михайло ТЕРЕНТЬЄВ

Секретар — Юрій ФЕДОРЕНКО

В.о. начальника управління правового
забезпечення діяльності
Київської міської ради — Валентина ПОЛОЖИШНИК

До кадастрової справи
№ 595144871

ПОЯСНЮВАЛЬНА ЗАПИСКА

№ ПЗН-28380 від 09.09.2021

до проєкту рішення Київської міської ради:

Про передачу ТОВАРИСТВУ З ОБМЕЖЕНОЮ ВІДПОВІДАЛЬНІСТЮ «ХІМКОМПЛЕКТ» земельної ділянки в оренду для експлуатації та обслуговування існуючої автостоянки на вул. Оноре де Бальзака, 83-А у Деснянському районі міста Києва

1. Юридична особа:

Назва	***ТОВАРИСТВО З ОБМЕЖЕНОЮ ВІДПОВІДАЛЬНІСТЮ «ХІМКОМПЛЕКТ»***
Перелік засновників (учасників)*	*ЧЕРНЯК СВІТЛАНА ФЕДОРІВНА, Україна, 02097, місто Київ, ВУЛИЦЯ БАЛЬЗАКА, 84-А, кв. 220*
Кінцевий бенефіціарний власник (контролер)*	*ЧЕРНЯК СВІТЛАНА ФЕДОРІВНА.*
Реєстраційний номер:	від ***30.08.2021 № 595144871***

*за даними Єдиного державного реєстру юридичних осіб, фізичних осіб-підприємців та громадських формувань

2. Відомості про земельну ділянку (кадастровий № 8000000000:62:701:0003).

Місце розташування:	***м. Київ, р-н Деснянський, вул. Оноре де Бальзака, 83-А***
Площа:	***0,7136 га***
Вид та термін користування:	***Право в процесі оформлення (оренда на 3 роки)***
Вид використання:	***для експлуатації та обслуговування існуючої автостоянки***
Код виду цільового призначення:	***12.04 для розміщення та експлуатації будівель і споруд автомобільного транспорту та дорожнього господарства***
Нормативно грошова	***10 414 147,62 грн***
**Наведені розрахунки нормативної грошової оцінки не є остаточними і будуть уточнені відповідно до вимог чинного законодавства при оформленні права на земельну ділянку.*	

3. Обґрунтування прийняття рішення.

Відповідно до статей 9, 123 Земельного кодексу України, враховуючи, що земельна ділянка зареєстрована в Державному земельному кадастрі (витяг з Державного земельного кадастру про земельну ділянку від 09.09.2021 № НВ-0007565722021), право комунальної власності територіальної громади міста Києва на яку зареєстровано в установленому порядку (номер запису про право власності 21318417 від 10.07.2017), Департаментом земельних ресурсів виконавчого органу Київської міської ради (Київської міської державної адміністрації) розроблено проєкт рішення Київської міської ради щодо передачі (надання) земельної ділянки без зміни її меж та цільового призначення без складання документації із

землеустрою.

4. Мета прийняття рішення.

Метою прийняття рішення є забезпечення реалізації встановленого Земельним кодексом України права особи на оформлення права користування на землю.

5. Особливі характеристики ділянки.

Наявність будівель і споруд на ділянці:	*На земельній ділянці розташовано автостоянку та КПП автостоянки №2 (літера А) (реєстраційний номер об'єкта нерухомого майна: 1261748780364) загальною площею 53,7 кв.м, які є власністю ТОВ «ХІМКОМПЛЕКТ» на підставі свідоцтва про право власності від 29.12.2009, зареєстрованого в Державному реєстрі речових прав на нерухоме майно 24.05.2017 номер запису про право власності 20665919 (інформаційна довідка з Державного реєстру речових прав на нерухоме майно від 09.09.2021 № 274059201).*
Наявність ДПТ:	*Детальний план території відсутній.*
Функціональне призначення згідно з Генпланом:	*Відповідно до Генерального плану міста, затвердженого рішенням Київської міської ради від 28.03.2002 № 370/1804, земельна ділянка за функціональним призначенням належить до території вулиць та доріг.*
Правовий режим:	*Земельна ділянка належить до земель комунальної власності територіальної громади міста Києва.*
Розташування в зеленій зоні:	*Земельна ділянка не входить до зеленої зони.*
Інші особливості:	*Рішенням Київської міської ради від 28.03.2002 № 380-1/1814 вказана земельна ділянка передавалась в оренду на 5 років в межах червоних ліній для експлуатації та обслуговування автостоянок вздовж ліній швидкісного трамваю (Троєщина-Осокорки) на вул. Оноре де Бальзака у Деснянському районі м. Києва (договір оренди земельної ділянки від 16.12.2003 № 62-6-00103, термін дії якого закінчився 16.12.2008).* *Пунктом 3.7 проєкту рішення запропоновано з урахуванням існуючої судової практики (постанови Верховного Суду від 18.06.2020 у справі № 925/449/19, від 27.01.2021 у справі № 630/269/16, від 10.02.2021 у справі № 200/8930/18) стягнути кошти за користування земельною ділянкою без правовстановлюючих документів на підставі статті 1212 Цивільного кодексу України.* *Зважаючи на положення статті 9 Земельного кодексу України та пункту 34 частини першої статті 26 Закону України «Про місцеве самоврядування в Україні» (щодо обов'язковості розгляду питань землекористування на пленарних засіданнях) вказаний проєкт рішення направляється для подальшого розгляду Київською міською радою.*

6. Стан нормативно-правової бази у даній сфері правового регулювання.

Загальні засади та порядок передачі земельних ділянок у власність чи користування зацікавленим особам визначено Земельним кодексом України та Порядком набуття прав на землю із земель комунальної власності у місті Києві, затвердженим рішенням Київради від 20.04.2017 № 241/2463.

7. Фінансово-економічне обґрунтування.

Реалізація рішення не потребує додаткових витрат міського бюджету.

Відповідно до Податкового кодексу України, Закону України «Про оренду землі» та рішення Київради від 24.12.2020 № 24/24 «Про бюджет міста Києва на 2021 рік» орієнтовний розмір річної орендної плати складатиме: **1 249 697 грн 71 коп. (12%).**

8. Прогноз соціально-економічних та інших наслідків прийняття рішення.

Наслідками прийняття розробленого проєкту рішення стане:

- реалізація зацікавленою особою своїх прав щодо використання земельної ділянки.

Доповідач: директор Департаменту земельних ресурсів **Валентина ПЕЛИХ**

Директор Департаменту земельних ресурсів Валентина ПЕЛИХ

Справа 595144871

Код земельної ділянки:	62:701:0003
Площа:	0.7136 га
Адрес земельноїділянки:	вул. Оноре де Бальзака, 83-А
Заявник:	ТОВАРИСТВО З ОБМЕЖЕНОЮ ВІДПОВІДАЛЬНІСТЮ «ХІМКОМПЛЕКТ»
Вид та термін користування:	оренда
Цільове призначення:	для експлуатації та обслуговування існуючої автостоянки

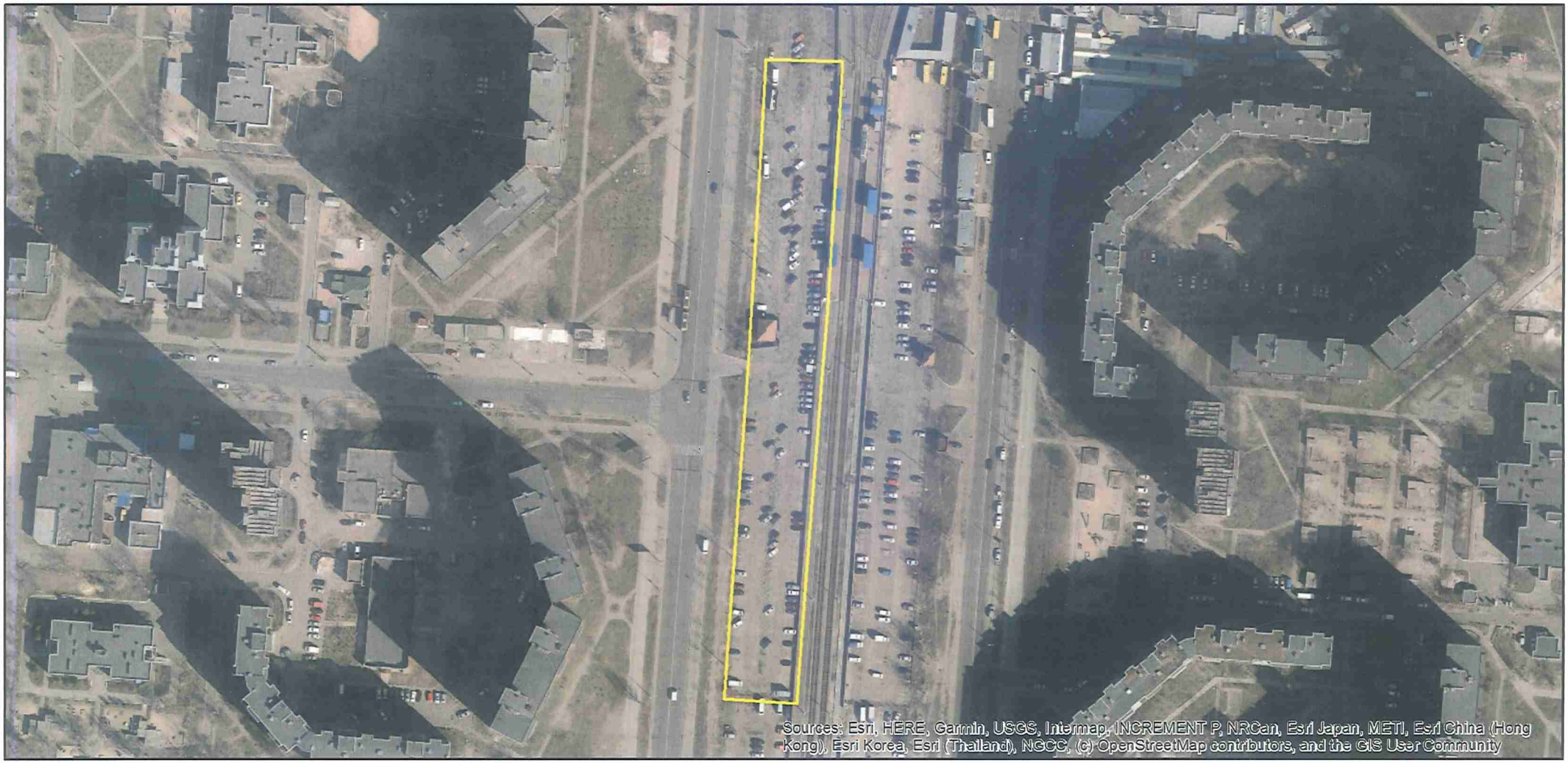

Матеріали аерофотозйомки 2019 р.
виготовлено за даними ПК "Кадастр"

РОБОЧІ МАТЕРІАЛИ

дані міського земельного кадастру від 09.09.2021

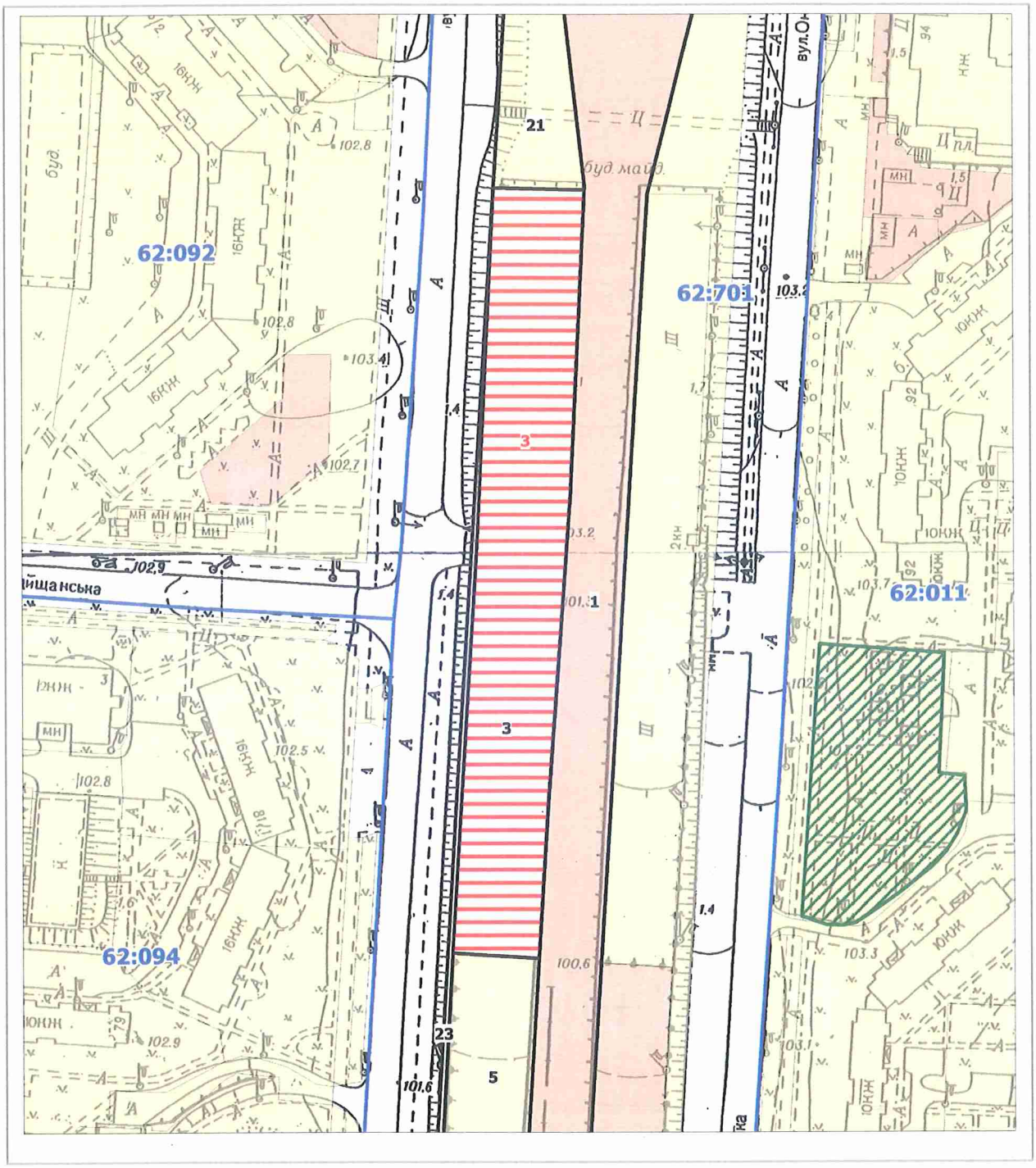

Масштаб 1:2000

РЕЄСТР ЗЕМЕЛЬНИХ ДІЛЯНОК

Код зем. ділянки	Користувач	Адреса зем. ділянки	Площа, кв. м.	Вид права	Дата закінч. права
62:701:0001	Комунальне підприємство "Київелектротранс"	ж/м Вигурівщина-Троєщина до пр. Возз'єднання	160085,68	Постійне користування	
62:701:0003	Деснянська районна в місті Києві державна адміністрація	вул. Оноре де Бальзака, 83а	7136,43	Документ скасовано (Оренда до 16.12.2008)	16.12.2008
62:701:0003	ТОВАРИСТВО З ОБМЕЖЕНОЮ ВІДПОВІДАЛЬНІСТЮ "ХІМКОМПЛЕКТ"	вул. Оноре де Бальзака, 83-а	7136,00	оренда	
62:701:0005	Землі не надані у власність чи користування	вул. Оноре де Бальзака	7342,22		
62:701:0021	Землі не надані у власність чи користування	ж/м Вигурівщина-Троєщина до пр.Возз'єднання	2440,45		
62:701:0023	Землі не надані у власність чи користування	ж/м Вигурівщина-Троєщина до пр.Возз'єднання	28679,76		

Заступник міського голови –
секретар Київської міської ради

Терентьєву М.О. Окопному О.Ю.
Положишник В.О.

Прошу розглянути проект рішення від 17.09.2021 № 08/231-3415/ПР в установленому порядку.

Омельченко А.В.

Для контролю за проходженням та тиражування.

Гусятьєву О.О.

Володимир БОНДАРЕНКО

"17" вересня 2021 року
№ 08/231-3415/ПР

08/231-3415/ПР
17.09.2021

УКРАЇНА

ВИКОНАВЧИЙ ОРГАН КИЇВСЬКОЇ МІСЬКОЇ РАДИ
(КИЇВСЬКА МІСЬКА ДЕРЖАВНА АДМІНІСТРАЦІЯ)

ДЕПАРТАМЕНТ ЗЕМЕЛЬНИХ РЕСУРСІВ

вул. Хрещатик, 32-а, м. Київ, 01601 тел. (044) 279 58 72
Контактний центр міста Києва (044) 15 51 E-mail: kyivland@kyivcity.gov.ua Код ЄДРПОУ 26199097

17.09.2021 № 05715-СЛ-28380

Заступнику міського голови-
секретарю Київської міської ради
Володимиру БОНДАРЕНКУ

Шановний Володимире Володимировичу!

Департамент земельних ресурсів виконавчого органу Київської міської ради (Київської міської державної адміністрації) відповідно до пункту 3 статті 26 Регламенту Київської міської ради, затвердженого рішенням Київської міської ради від 07.07.2016 № 579/579, направляє проєкт рішення Київської міської ради «Про передачу ТОВАРИСТВУ З ОБМЕЖЕНОЮ ВІДПОВІДАЛЬНІСТЮ «ХІМКОМПЛЕКТ» земельної ділянки в оренду для експлуатації та обслуговування існуючої автостоянки на вул. Оноре де Бальзака, 83-А у Деснянському районі міста Києва» (595144871) для подальшого опрацювання.

Додатки:
- проєкт рішення 595144871 на 3 арк. в 1 примірнику;
- пояснювальна записка на 3 арк. в 1 примірнику;
- витяг з бази даних міського земельного кадастру на 1 арк. в 1 примірнику;
- матеріали супутникової фотозйомки на 1 арк. в 1 примірнику;
- витяг з Державного земельного кадастру від 09.09.2021 № НВ-0007565722021 на 4 арк. в 1 примірнику;
- інформаційні довідки з Державного реєстру речових прав на нерухоме майно від 09.09.2021 № 274096632, №274059201 на 2 арк. в 1 примірнику;
- заява ТОВАРИСТВА З ОБМЕЖЕНОЮ ВІДПОВІДАЛЬНІСТЮ «ХІМКОМПЛЕКТ» від 30.08.2021 № 67046-006132327-031-03 з матеріалами на 49 арк. в 1 примірнику.

З повагою

Директор Валентина ПЕЛИХ

КИЇВСЬКА МІСЬКА РАДА

IX СКЛИКАННЯ

ПОСТІЙНА КОМІСІЯ З ПИТАНЬ АРХІТЕКТУРИ, МІСТОБУДУВАННЯ ТА ЗЕМЕЛЬНИХ ВІДНОСИН

01044, м. Київ, вул. Хрещатик, 36, каб. 1009 *тел.: (044) 202-70-22*

№ 08/281-625к

Витяг з протоколу № 17/19
засідання постійної комісії Київської міської ради з питань архітектури, містобудування та земельних відносин
від 22.09.2021

6.1.5. Про розгляд проєкту рішення Київської міської ради «Про передачу ТОВАРИСТВУ З ОБМЕЖЕНОЮ ВІДПОВІДАЛЬНІСТЮ «ХІМКОМПЛЕКТ» земельної ділянки в оренду для експлуатації та обслуговування існуючої автостоянки на вул. Оноре де Бальзака, 83-А у Деснянському районі міста Києва» *(справа **595144871**, доручення заступника міського голови - секретаря Київської міської ради від 17.09.2021 №08/231-3415/ПР).*

Проєкт рішення паралельно опрацьовується постійною комісією Київської міської ради з питань транспорту, зв'язку та реклами.

До постійної комісії Київської міської ради з питань архітектури, містобудування та земельних відносин надійшло звернення ТОВ «ХІМКОМПЛЕКТ» від 20.09.2021 № 29 (вх. № 08/22475 від 20.09.2021) з проханням змінити термін оренди земельної ділянки з 3 на 15 років, а також виключити з проєкту рішення пункт 2, підпункт 3.7 пункту 3 та пункт 7.

СЛУХАЛИ:

Михайла ТЕРЕНТЬЄВА, голову постійної комісії Київської міської ради з питань архітектури, містобудування та земельних відносин.

ВИРІШИЛИ: ***Враховуючи звернення ТОВАРИСТВА З ОБМЕЖЕНОЮ ВІДПОВІДАЛЬНІСТЮ «ХІМКОМПЛЕКТ» від 20.09.2021 № 29 (вх. № 08/22475 від 20.09.2021), підтримати проєкт рішення*** Київської міської ради «Про передачу ТОВАРИСТВУ З ОБМЕЖЕНОЮ ВІДПОВІДАЛЬНІСТЮ «ХІМКОМПЛЕКТ» земельної ділянки в оренду для експлуатації та обслуговування існуючої автостоянки на вул. Оноре де Бальзака, 83-А у Деснянському районі міста Києва» ***з рекомендаціями, а саме:***

- ***виключити з преамбули проєкту рішення посилання на статті 1212, 1214 Цивільного кодексу України;***
- ***у пункті 1 проєкту рішення слова та цифру «в оренду на 3 роки» замінити словами та цифрами «в оренду на 15 років»;***
- ***виключити з проєкту рішення пункт 2, підпункт 3.7 пункту 3 та пункт 7. Пункти 3, 4, 5, 6, 8 проєкту рішення відповідно вважати пунктами 2, 3, 4, 5, 6.***

ПРОГОЛОСУВАЛИ: «за» – 22, «проти» – 0, «утрималось» – 0, «не голосували» – 1.

Рішення прийнято.

Згідно з протоколом.

Голова комісії **Михайло ТЕРЕНТЬЄВ**

Секретар комісії Ю. Федоренко **Юрій ФЕДОРЕНКО**

№ 14

08/231-2698/ПР
22.07.2021

КИЇВСЬКА МІСЬКА РАДА

II СЕСІЯ IX СКЛИКАННЯ

РІШЕННЯ

_____№_____

476016301

Про надання державному підприємству «Управління житловими будинками» Управління справами Апарату Верховної Ради України» дозволу на розроблення проєкту землеустрою щодо відведення земельної ділянки у постійне користування для розміщення та експлуатації об'єктів дорожнього сервісу на просп. Бажана, 34 у Дарницькому районі міста Києва

Розглянувши клопотання про надання дозволу на розроблення проекту землеустрою щодо відведення земельної ділянки державному підприємству «Управління житловими будинками» Управління справами Апарату Верховної Ради України» на просп. Бажана, 34 у Дарницькому районі міста Києва та додані документи, керуючись статтями 9, 123 Земельного кодексу України, Законом України «Про внесення змін до деяких законодавчих актів України щодо розмежування земель державної та комунальної власності», пунктом 34 частини першої статті 26 Закону України «Про місцеве самоврядування в Україні», Київська міська рада

ВИРІШИЛА:

1. Надати державному підприємству «Управління житловими будинками» Управління справами Апарату Верховної Ради України» дозвіл на розроблення проєкту землеустрою щодо відведення земельної ділянки орієнтовною площею 0,64 га у постійне користування для розміщення та експлуатації об'єктів дорожнього сервісу на просп. Бажана, 34 у Дарницькому районі міста Києва за

рахунок земель комунальної власності територіальної громади міста Києва згідно з план-схемою (додаток до рішення) (справа № 476016301).

2. Контроль за виконанням цього рішення покласти на постійну комісію Київської міської ради з питань архітектури, містобудування та земельних відносин.

Київський міський голова Віталій КЛИЧКО

ПОДАННЯ:

Заступник голови
Київської міської державної адміністрації
з питань здійснення самоврядних повноважень — Петро ОЛЕНИЧ

Директор Департаменту земельних ресурсів
виконавчого органу Київської міської ради
(Київської міської державної адміністрації) — Валентина ПЕЛИХ

Заступник директора Департаменту –
начальник юридичного управління
Департаменту земельних ресурсів
виконавчого органу Київської міської ради
(Київської міської державної адміністрації) — Алла ВАСИЛЕНКО

ПОГОДЖЕНО:

Постійна комісія Київської міської ради
з питань архітектури, містобудування
та земельних відносин

Голова — Михайло ТЕРЕНТЬЄВ

Секретар — Юрій ФЕДОРЕНКО

В.о. начальника управління правового
забезпечення діяльності
Київської міської ради — Валентина ПОЛОЖИШНИК

Постійна комісія київської міської ради
з питань транспорту, зв'язку та реклами

Голова — Олексій ОКОПНИЙ

Секретар — Олесь МАЛЯРЕВИЧ

До справи
№ 476016301

ПОЯСНЮВАЛЬНА ЗАПИСКА

№ ПЗН-23298 від 09.07.2021

до проєкту рішення Київської міської ради:

Про надання державному підприємству «Управління житловими будинками» Управління справами Апарату Верховної Ради України» дозволу на розроблення проєкту землеустрою щодо відведення земельної ділянки у постійне користування для розміщення та експлуатації об'єктів дорожнього сервісу на просп. Бажана, 34 у Дарницькому районі міста Києва

1. Юридична особа:

Назва	***державне підприємство «Управління житловими будинками» Управління справами Апарату Верховної Ради України»***
Перелік засновників (учасників)*	***УПРАВЛІННЯ СПРАВАМИ АПАРАТУ ВЕРХОВНОЇ РАДИ УКРАЇНИ, Код ЄДРПОУ:20064120, Країна резиденства: Україна, Місцезнаходження: Україна, 01008, місто Київ, ВУЛИЦЯ ГРУШЕВСЬКОГО , будинок 5***
Кінцевий бенефіціарний власник (контролер)*	***Відсутній***
Клопотання	***від 31 травня 2021 року № 476016301***

*за даними Єдиного державного реєстру юридичних осіб, фізичних осіб-підприємців та громадських формувань

2. Відомості про земельну ділянку 90:292:0032.

Місце розташування (адреса):	***м. Київ, р-н Дарницький, просп. Бажана, 34***
Площа:	***0,64 га***
Вид та термін користування:	***постійне користування***
Вид використання:	***для розміщення та експлуатації об'єктів дорожнього сервісу***

3. Обґрунтування прийняття рішення.

На клопотання зацікавленої особи відповідно до статей 9, 123 Земельного кодексу України та Порядку набуття прав на землю із земель комунальної власності у місті Києві, затвердженого рішенням Київради від 20.04.2017 № 241/2463, Департаментом земельних ресурсів виконавчого органу Київської міської ради (Київської міської державної адміністрації) розроблено проект рішення Київської міської ради.

4. Мета прийняття рішення.

Метою прийняття рішення є забезпечення реалізації встановленого Земельним кодексом України права особи на оформлення права користування на землю.

5. Особливі характеристики ділянки.

Наявність будівель і споруд на ділянці:	*Земельна ділянка забудована, розташовано громадський будинок з господарськими (допоміжними) будівлями та спорудами загальною площею 6435 кв.м, які закріплено на праві господарського відання за державним підприємством «Управління житловими будинками» Управління справами Апарату Верховної Ради України», право господарського відання зареєстровано в Державному реєстрі речових прав на нерухоме майно 01 березня 2021 року, номер запису про інше речове право 40856522 (інформаційна довідка з Державного реєстру речових прав на нерухоме майно від 05 березня 2021 року № 247081094).*
Наявність ДПТ:	*Детальний план території відсутній.*
Функціональне призначення згідно з Генпланом:	*Відповідно до Генерального плану міста, затвердженого рішенням Київської міської ради від 28.03.2002 № 370/1804, земельна ділянка за функціональним призначенням належить до території вулиць та доріг.*
Правовий режим:	*Земельна ділянка належить до земель комунальної власності територіальної громади міста Києва.*
Розташування в зеленій зоні:	*Земельна ділянка не входить до зеленої зони.*
Інші особливості:	*Зважаючи на положення статті 9 Земельного кодексу України та пункту 34 частини першої статті 26 Закону України «Про місцеве самоврядування в Україні» (щодо обов'язковості розгляду питань землекористування на пленарних засіданнях) вказаний проєкт рішення направляється для подальшого розгляду Київською міською радою.*

6. Стан нормативно-правової бази у даній сфері правового регулювання.

Загальні засади та порядок отримання дозволу на розроблення документації із землеустрою визначено статтями 9, 123 Земельного кодексу України.

7. Фінансово-економічне обґрунтування.

Реалізація рішення не потребує додаткових витрат міського бюджету.

8. Прогноз соціально-економічних та інших наслідків прийняття рішення.

Наслідками прийняття розробленого проєкту рішення стане:

- реалізація зацікавленою особою своїх прав щодо використання земельної ділянки;

Доповідач: директор Департаменту земельних ресурсів Валентина ПЕЛИХ

Директор Департаменту
земельних ресурсів Валентина ПЕЛИХ

Додаток
до рішення Київської міської ради
від _____ № _____

План-схема
до дозволу на розроблення проєкту землеустрою щодо відведення земельної ділянки

клопотання	**від 31.05.2021 № 476016301**
код земельної ділянки	**90:292:0032**
юридична/фізична особа	**державне підприємство «Управління житловими будинками» Управління справами Апарату Верховної Ради України»**
адреса земельної ділянки	**м. Київ, р-н Дарницький, просп. Бажана, 34**
вид землекористування	**постійне користування**
вид користування земельної ділянки	**для розміщення та експлуатації об'єктів дорожнього сервісу**
орієнтовний розмір	**0,64 га**

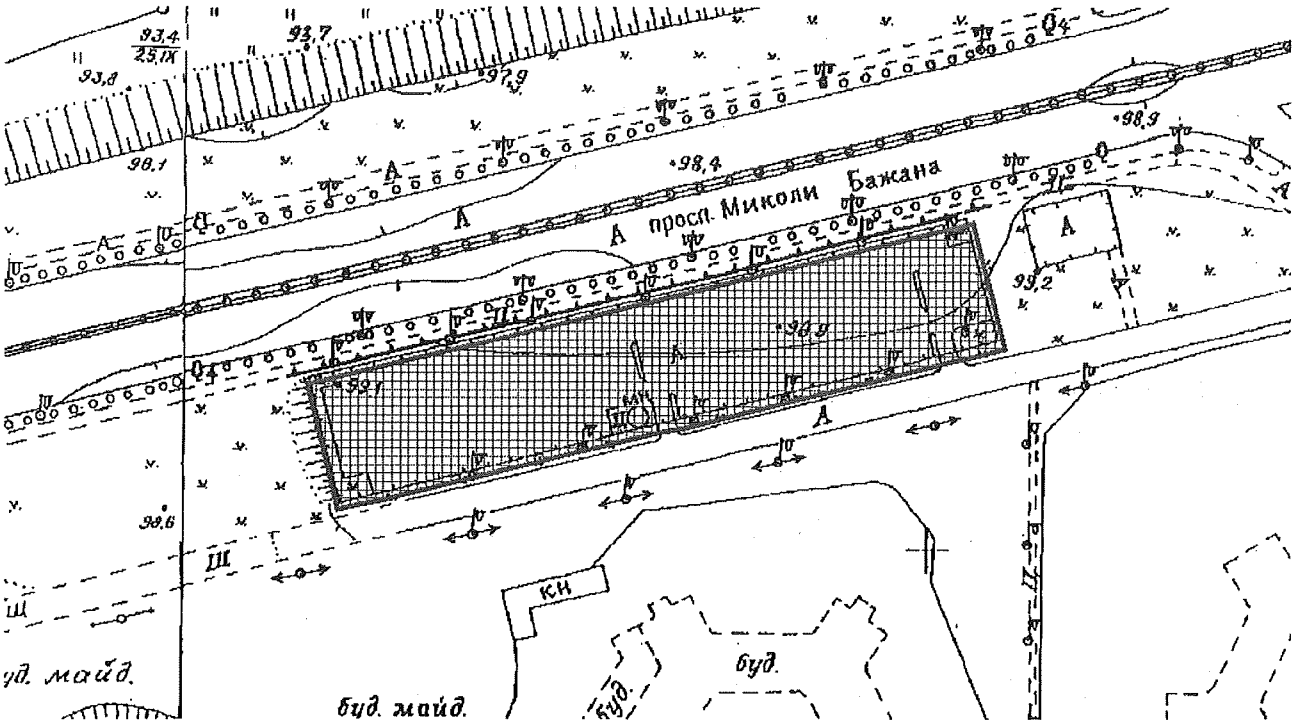

Київський міський голова Віталій КЛИЧКО

Справа 476016301

Код земельної ділянки:	90:292:0032
Площа:	0.6400 га
Адрес земельноїділянки:	просп. Бажана, 34
Заявник:	ДЕРЖАВНЕ ПІДПРИЄМСТВО «УПРАВЛІННЯ ЖИТЛОВИМИ БУДИНКАМИ «УПРАВЛІННЯ СПРАВАМИ АПАРАТУ ВЕРХОВНОЇ РАДИ УКРАЇ-
Вид та термін користування:	постійне користування
Цільове призначення:	для розміщення та експлуатації об'єктів дорожнього сервісу

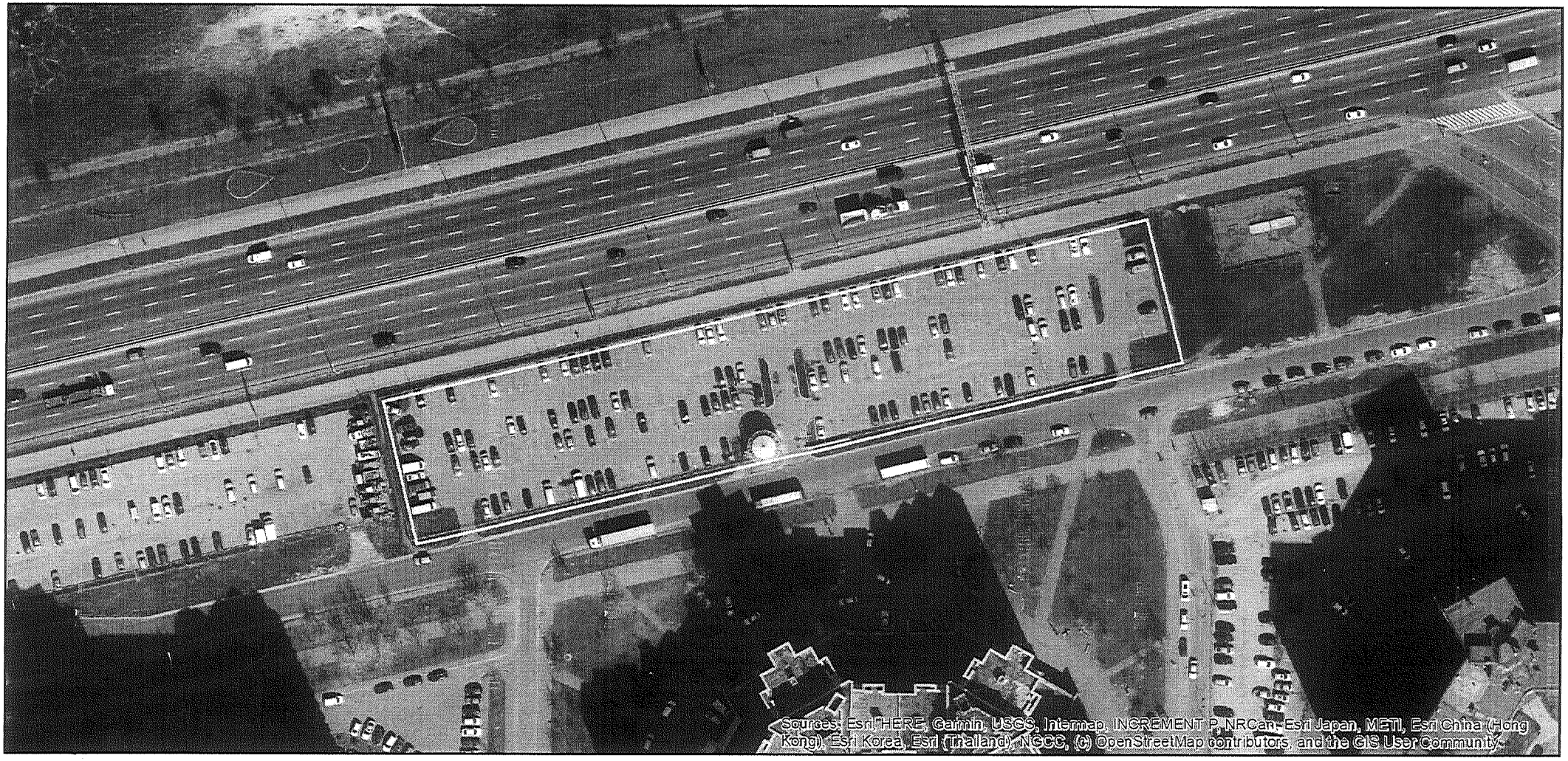

Матеріали аерофотозйомки 2019 р.
виготовлено за даними ПК "Кадастр"

РОБОЧІ МАТЕРІАЛИ

дані міського земельного кадастру від 28.09.2021

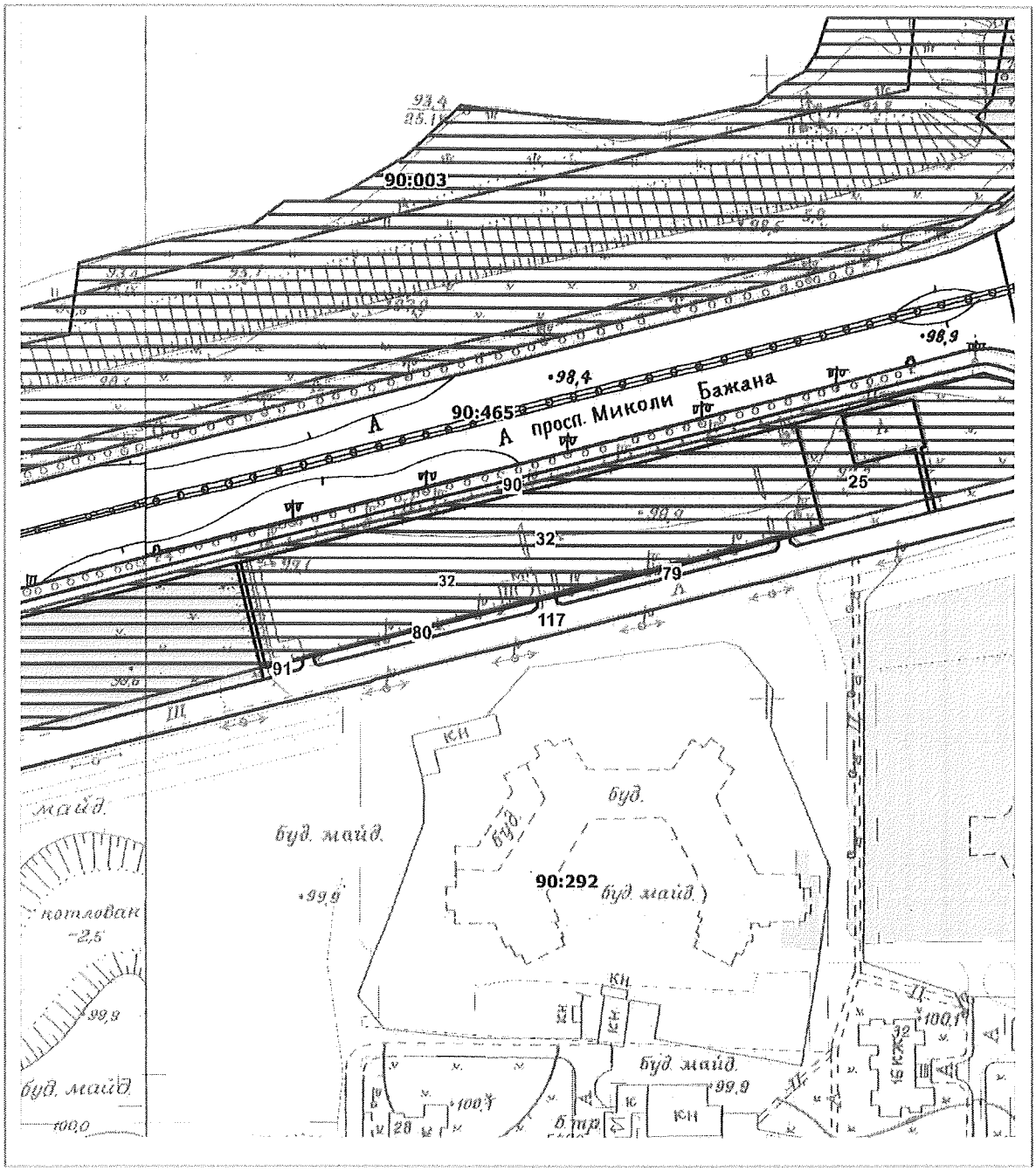

Масштаб 1:2000

РЕЄСТР ЗЕМЕЛЬНИХ ДІЛЯНОК

Код зем. ділянки	Користувач	Адреса зем. ділянки	Площа, кв. м.	Вид права	Дата закінч. права
90:292:0025	Землі не надані у власність чи користування	просп. Миколи Бажана, 36	2861,79		
90:292:0032	Управління житловими будинками управління справами верховної ради України	просп. Миколи Бажана, 34	6437,74		
90:292:0032	ДЕРЖАВНЕ ПІДПРИЄМСТВО «УПРАВЛІННЯ ЖИТЛОВИМИ БУДИНКАМИ «УПРАВЛІННЯ СПРАВАМИ АПАРАТУ ВЕРХОВНОЇ РАДИ УКРАЇНИ»	проспект Миколи Бажана, 34	6435,00	постійне користування	
90:292:0079	Землі не надані у власність чи користування	просп. Миколи Бажана, 34-36	220,09		
90:292:0080	Землі не надані у власність чи користування	просп. Миколи Бажана, 34	236,22		
90:292:0090	Землі не надані у власність чи користування	вул. Ревуцького, 44	3090,58		
90:292:0091	Землі не надані у власність чи користування	просп. Миколи Бажана, 26	95,33		
90:292:0117	Землі не надані у власність чи користування	просп. Миколи Бажана, 24-36	6134,46		

Заступник міського голови –
секретар Київської міської ради

Терентьєву М.О.
Окопному О.Ю.
Положишник В.О.

Прошу розглянути проект рішення від 22.07.2021 № 08/231-2698/ПР в установленому порядку.

Голдинській О.С.

Для контролю за проходженням та тиражування.

Юнаковій С.М.
Густєлєву О.О. – до відома

Володимир БОНДАРЕНКО

"22" липня 2021 року
№ 08/231-2698/ПР

08/231-2698/ПР
22.07.2021

УКРАЇНА

ВИКОНАВЧИЙ ОРГАН КИЇВСЬКОЇ МІСЬКОЇ РАДИ
(КИЇВСЬКА МІСЬКА ДЕРЖАВНА АДМІНІСТРАЦІЯ)

ДЕПАРТАМЕНТ ЗЕМЕЛЬНИХ РЕСУРСІВ

вул. Хрещатик, 32-а, м. Київ, 01601 тел. (044) 279 58 72
Контактний центр міста Києва (044) 15 51 E-mail: doc@kyivland.gov.ua Код ЄДРПОУ 26199097

22.07.2021 № 05715-СЛ-23298

Заступнику міського голови-
секретарю Київської міської ради
Володимиру БОНДАРЕНКУ

Шановний Володимире Володимировичу!

Департамент земельних ресурсів виконавчого органу Київської міської ради (Київської міської державної адміністрації) відповідно до пункту 3 статті 26 Регламенту Київської міської ради, затвердженого рішенням Київської міської ради від 07.07.2016 № 579/579, направляє проєкт рішення Київської міської ради «Про надання державному підприємству «Управління житловими будинками» Управління справами Апарату Верховної Ради України» дозволу на розроблення проєкту землеустрою щодо відведення земельної ділянки у постійне користування для розміщення та експлуатації об'єктів дорожнього сервісу на просп. Бажана, 34 у Дарницькому районі міста Києва» (476016301) для подальшого опрацювання.

Додатки:
- проєкт рішення 476016301 з план-схемою на 3 арк. в 1 примірнику;
- пояснювальна записка 476016301 на 2 арк. в 1 примірнику;
- справа-клопотання 476016301 на 21 арк. в 1 примірнику;
- витяг з містобудівного кадастру на 3 арк. в 1 примірнику.

З повагою

Директор Валентина ПЕЛИХ

№ 13

08/231-3136/ПР
25.08.2021

КИЇВСЬКА МІСЬКА РАДА

II СЕСІЯ IX СКЛИКАННЯ

РІШЕННЯ

_____№_____

Про надання КОМУНАЛЬНОМУ ПІДПРИЄМСТВУ «КИЇВТРАНСПАРКСЕРВІС» дозволу на розроблення проєкту землеустрою щодо відведення земельної ділянки у постійне користування для облаштування складського майданчика для збереження майна підприємства на вул. Копилівській, поруч з буд. 67, корп. 10 у Подільському районі міста Києва

635080179

Розглянувши клопотання про надання дозволу на розроблення проєкту землеустрою щодо відведення земельної ділянки у постійне користування КОМУНАЛЬНОМУ ПІДПРИЄМСТВУ «КИЇВТРАНСПАРКСЕРВІС» на вул. Копилівській, поруч з буд. 67, корп. 10 у Подільському районі міста Києва та додані документи, керуючись статтями 9, 123 Земельного кодексу України, Законом України «Про внесення змін до деяких законодавчих актів України щодо розмежування земель державної та комунальної власності», пунктом 34 частини першої статті 26 Закону України «Про місцеве самоврядування в Україні», Київська міська рада

ВИРІШИЛА:

1. Надати КОМУНАЛЬНОМУ ПІДПРИЄМСТВУ «КИЇВТРАНСПАРКСЕРВІС» дозвіл на розроблення проєкту землеустрою щодо відведення земельної ділянки орієнтовною площею 0,05 га у постійне користування для облаштування складського майданчика для збереження майна підприємства на вул. Копилівській, поруч з буд. 67, корп. 10 у Подільському районі міста Києва за рахунок земель комунальної власності територіальної громади міста Києва згідно з план-схемою (додаток до рішення) (справа № 635080179).
2. Контроль за виконанням цього рішення покласти на постійну комісію Київської міської ради з питань архітектури, містобудування та земельних відносин.

Київський міський голова Віталій КЛИЧКО

ПОДАННЯ:

Заступник голови
Київської міської державної адміністрації
з питань здійснення самоврядних повноважень — Петро ОЛЕНИЧ

Директор Департаменту земельних ресурсів
виконавчого органу Київської міської ради
(Київської міської державної адміністрації) — Валентина ПЕЛИХ

Заступник директора Департаменту –
начальник юридичного управління
Департаменту земельних ресурсів
виконавчого органу Київської міської ради
(Київської міської державної адміністрації) — Алла ВАСИЛЕНКО

ПОГОДЖЕНО:

Постійна комісія Київської міської ради
з питань архітектури, містобудування
та земельних відносин

Голова — Михайло ТЕРЕНТЬЄВ

Секретар — Юрій ФЕДОРЕНКО

В.о. начальника управління правового
забезпечення діяльності
Київської міської ради — Валентина ПОЛОЖИШНИК

Постійна комісія Київської міської ради
з питань транспорту, зв'язку та реклами

Голова — Олексій ОКОПНИЙ

Секретар — Олесь МАЛЯРЕВИЧ

До справи
№ 635080179

ПОЯСНЮВАЛЬНА ЗАПИСКА

№ ПЗН-25593 від 11.08.2021

до проєкту рішення Київської міської ради:

Про надання КОМУНАЛЬНОМУ ПІДПРИЄМСТВУ «КИЇВТРАНСПАРКСЕРВІС» дозволу на розроблення проєкту землеустрою щодо відведення земельної ділянки у постійне користування для облаштування складського майданчика для збереження майна підприємства на вул. Копилівській, поруч з буд. 67, корп. 10 у Подільському районі міста Києва

1. Юридична особа:

Назва	***КОМУНАЛЬНЕ ПІДПРИЄМСТВО «КИЇВТРАНСПАРКСЕРВІС»***
Перелік засновників (учасників)*	***КИЇВСЬКА МІСЬКА РАДА, Код ЄДРПОУ: 22883141, Місцезнаходження: Україна, 01044, місто Київ, ВУЛИЦЯ ХРЕЩАТИК, будинок 36***
Кінцевий бенефіціарний власник (контролер)*	***Відсутній***
Клопотання	***від 16.07.2021 № 635080179***

*за даними Єдиного державного реєстру юридичних осіб, фізичних осіб-підприємців та громадських формувань

2. Відомості про земельну ділянку 85:242:0151.

Місце розташування (адреса):	***м. Київ, р-н Подільський, вул. Копилівська, поруч з буд. 67, корп. 10***
Площа:	***0,05 га***
Вид та термін користування:	***постійне користування***
Вид використання:	***для облаштування складського майданчика для збереження майна підприємства***

3. Обґрунтування прийняття рішення.

На клопотання зацікавленої особи відповідно до статей 9, 123 Земельного кодексу України та Порядку набуття прав на землю із земель комунальної власності у місті Києві, затвердженого рішенням Київради від 20.04.2017 № 241/2463, Департаментом земельних ресурсів виконавчого органу Київської міської ради (Київської міської державної адміністрації) розроблено проект рішення Київської міської ради.

4. Мета прийняття рішення.

Метою прийняття рішення є забезпечення реалізації встановленого Земельним кодексом України права особи на оформлення права користування на землю.

5. Особливі характеристики ділянки.

Наявність будівель і споруд на ділянці:	*Земельна ділянка вільна від капітальної забудови.*
Наявність ДПТ:	*Детальний план території відсутній.*

Функціональне призначення згідно з Генпланом:	*Відповідно до Генерального плану міста, затвердженого рішенням Київської міської ради від 28.03.2002 № 370/1804, земельна ділянка за функціональним призначенням належить до території комунально-складської.*
Правовий режим:	*Земельна ділянка належить до земель комунальної власності територіальної громади міста Києва.*
Розташування в зеленій зоні:	*Земельна ділянка не входить до зеленої зони.*
Інші особливості:	*Зважаючи на положення статті 9 Земельного кодексу України та пункту 34 частини першої статті 26 Закону України «Про місцеве самоврядування в Україні» (щодо обов'язковості розгляду питань землекористування на пленарних засіданнях) вказаний проєкт рішення направляється для подальшого розгляду Київською міською радою.*

6. Стан нормативно-правової бази у даній сфері правового регулювання.

Загальні засади та порядок отримання дозволу на розроблення документації із землеустрою визначено статтями 9, 123 Земельного кодексу України.

7. Фінансово-економічне обґрунтування.

Реалізація рішення не потребує додаткових витрат міського бюджету.

8. Прогноз соціально-економічних та інших наслідків прийняття рішення.

Наслідками прийняття розробленого проєкту рішення стане:

- реалізація зацікавленою особою своїх прав щодо використання земельної ділянки;

Доповідач: директор Департаменту земельних ресурсів Валентина ПЕЛИХ

Директор Департаменту земельних ресурсів Валентина ПЕЛИХ

Справа 635080179

Код земельної ділянки:	85:242:0151
Площа:	0.0500 га
Адрес земельноїділянки:	вул. Копилівська поруч з буд. 67 корп. 10
Заявник:	КОМУНАЛЬНЕ ПІДПРИЄМСТВО «КИЇВТРАНСПАРКСЕРВІС»
Вид та термін користування:	постійне користування
Цільове призначення:	для облаштування складського майданчика для сбереження майна підприємства

Матеріали аерофотозйомки 2019 р.
виготовлено за даними ПК "Кадастр"

РОБОЧІ МАТЕРІАЛИ

дані міського земельного кадастру від 10.08.2021

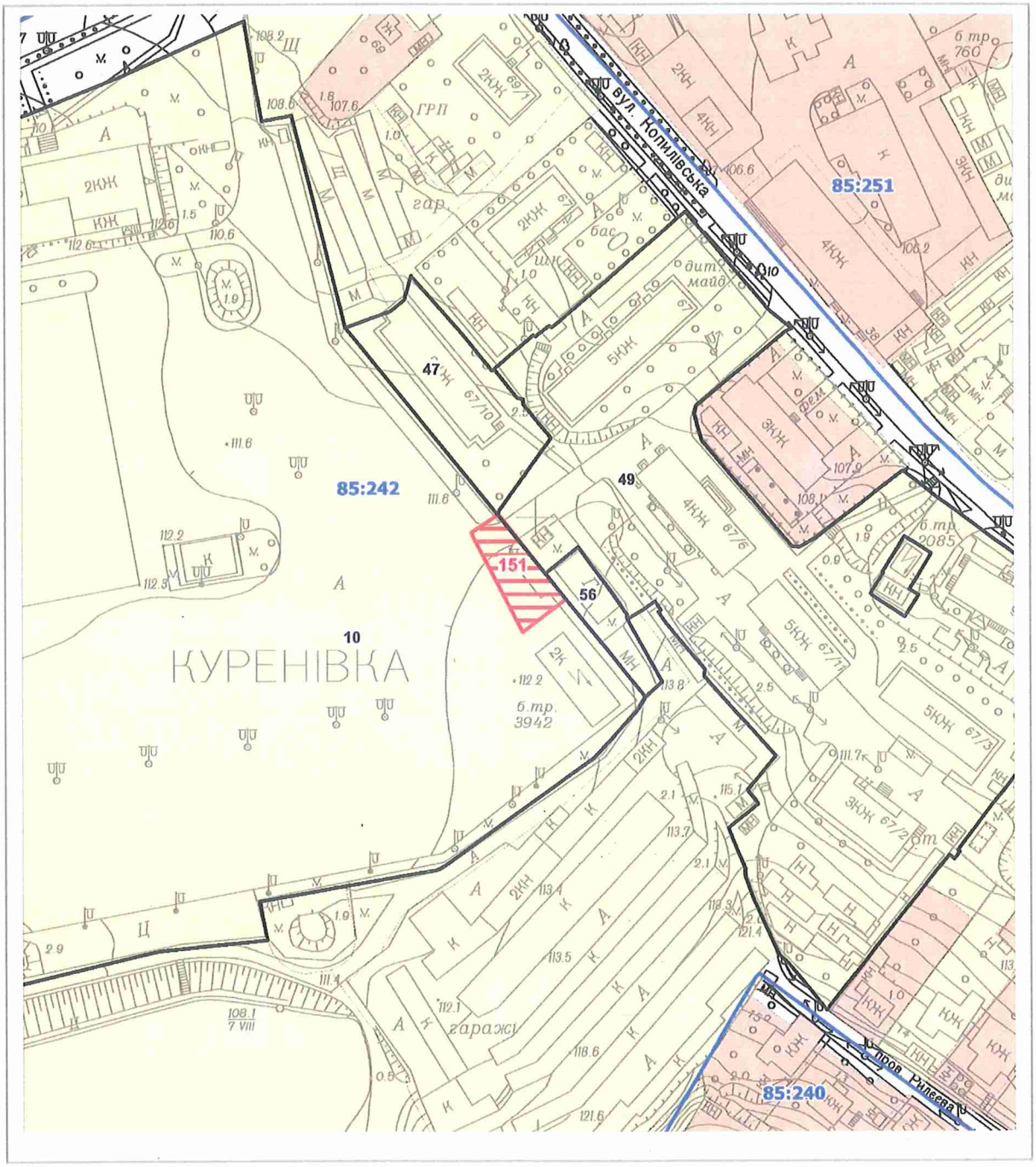

Масштаб 1:2000

Додаток
до рішення Київської міської ради
від _____ № _____

План-схема
до дозволу на розроблення проєкту землеустрою щодо відведення земельної ділянки

клопотання	**від 16.07.2021 № 635080179**
код земельної ділянки	**85:242:0151**
юридична/фізична особа	**КОМУНАЛЬНЕ ПІДПРИЄМСТВО «КИЇВТРАНСПАРКСЕРВІС»**
адреса земельної ділянки	**м. Київ, р-н Подільський, вул. Копилівська, поруч з буд. 67, корп. 10**
вид землекористування	**постійне користування**
вид користування земельної ділянки	**для облаштування складського майданчика для збереження майна підприємства**
орієнтовний розмір	**0,05 га**

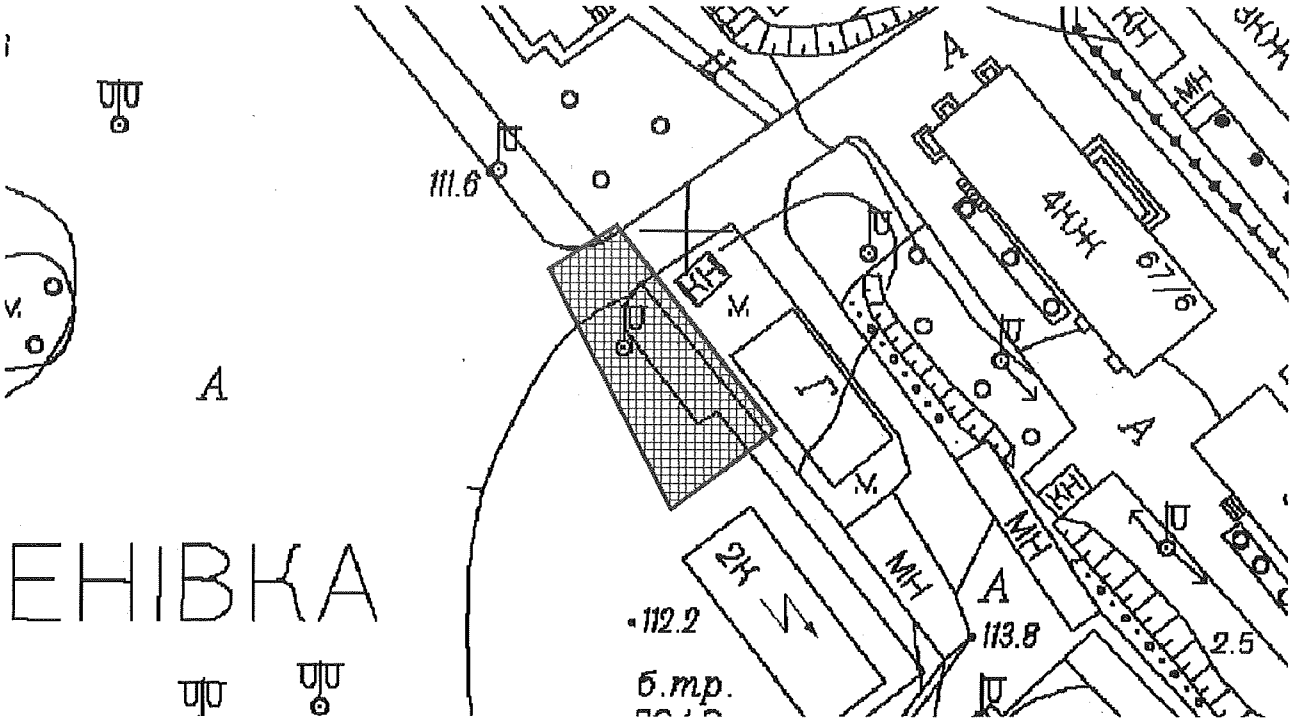

Київський міський голова Віталій КЛИЧКО

РЕЄСТР ЗЕМЕЛЬНИХ ДІЛЯНОК

Код зем. ділянки	Користувач	Адреса зем. ділянки	Площа, кв. м.	Вид права	Дата закінч. права
85:242:0010	Тролейбусне ремонтно-експлуатаційне депо куренівське КП "Київпастранс"	вул. Сирецька, 25	76085,82		
85:242:0047	Комунальне підприємство "Київтранспарксервіс"	вул. Копилівська, 67	1986,45		
85:242:0049	Комунальне підприємство "Керуюча компанія з обслуговування житлового фонду Подільського району м.Києва"	вул. Копилівська, 65, 67, 67 корп. 11, 67 корп. 12, 67 корп. 13, 67б	19947,85		
85:242:0056	Гаражний кооператив "Гірський"	вул. Копилівська, 67	574,10		
85:242:0151	КОМУНАЛЬНЕ ПІДПРИЄМСТВО «КИЇВТРАНСПАРКСЕРВІС»	вул. Копилівська поруч з буд. 67 корп. 10	500,00	постійне користування	

Заступник міського голови –
секретар Київської міської ради

Терентьєву М.О.
Окопному О.Ю.
Положишник В.О.

Прошу розглянути проект рішення від 25.08.2021 №08/231 – 3136/ПР в установленому порядку.

Голдинській О.С.

Для контролю за проходженням та тиражування.

Юнаковій С.М.
Густєлєву О.О. – до відома

Володимир БОНДАРЕНКО

"25" серпня 2021 року
№ 08/231 – 3136/ПР

08/231- 3136/ПР
25.08.2021

УКРАЇНА

ВИКОНАВЧИЙ ОРГАН КИЇВСЬКОЇ МІСЬКОЇ РАДИ
(КИЇВСЬКА МІСЬКА ДЕРЖАВНА АДМІНІСТРАЦІЯ)

ДЕПАРТАМЕНТ ЗЕМЕЛЬНИХ РЕСУРСІВ

вул. Хрещатик, 32-а, м. Київ, 01601 тел. (044) 279 58 72
Контактний центр міста Києва (044) 15 51 E-mail: kyivland@kyivcity.gov.ua Код ЄДРПОУ 26199097

19.08.2021 № 05715-СЛ-25593

Заступнику міського голови-
секретарю Київської міської ради
Володимиру БОНДАРЕНКУ

Шановний Володимире Володимировичу!

Департамент земельних ресурсів виконавчого органу Київської міської ради (Київської міської державної адміністрації) відповідно до пункту 3 статті 26 Регламенту Київської міської ради, затвердженого рішенням Київської міської ради від 07.07.2016 № 579/579, направляє проєкт рішення Київської міської ради «Про надання КОМУНАЛЬНОМУ ПІДПРИЄМСТВУ «КИЇВТРАНСПАРКСЕРВІС» дозволу на розроблення проєкту землеустрою щодо відведення земельної ділянки у постійне користування для облаштування складського майданчика для збереження майна підприємства на вул. Копилівській, поруч з буд. 67, корп. 10 у Подільському районі міста Києва» (635080179) для подальшого опрацювання.

Додатки:
- проєкт рішення 635080179 з план-схемою на 2 арк. в 1 примірнику;
- пояснювальна записка 635080179 на 2 арк. в 1 примірнику;
- матеріали супутникової фотозйомки на 1 арк. в 1 примірнику;
- витяг з бази даних міського земельного кадастру на 1 арк. в 1 примірнику;
- матеріали справи-клопотання 635080179 в 1 примірнику;
- витяг з містобудівного кадастру, наданий листом Департаменту містобудування та архітектури виконавчого органу Київської міської ради (Київської міської державної адміністрації) на 2 арк. в 1 примірнику.

З повагою

Директор Валентина ПЕЛИХ

КОМУНАЛЬНЕ ПІДПРИЄМСТВО
ВИКОНАВЧОГО ОРГАНУ КИЇВСЬКОЇ МІСЬКОЇ РАДИ
(КИЇВСЬКОЇ МІСЬКОЇ ДЕРЖАВНОЇ АДМІНІСТРАЦІЇ)
К И Ї В Т Р А Н С П А Р К С Е Р В І С
04073, м. Київ, вул. Копилівська, 67, корпус 10, тел. (044) 362-44-77; 361-43-28; E-mail: info@ktps.kiev.ua, код ЄДРПОУ 35210739

08/21189
03.09.2021

_____№_____

Голові постійної комісії Київської міської ради з питань транспорту, зв'язку та реклами
О. ОКОПНОМУ

Шановний Олексію Юрійовичу!

На клопотання КП «Київтранспарксервіс» (далі-Підприємство) від 16.07.2021 № 635080179, Департаментом земельних ресурсів підготовлено та направлено для розгляду в установленому порядку проєкт рішення Київської міської ради «Про надання комунальному підприємству «Київтранспарксервіс» дозволу на розроблення проєкту землеустрою щодо відведення земельної ділянки у постійне користування для облаштування складського майданчика для збереження майна Підприємства на вул. Копилівській, поруч з буд. 67, корп. 10 у Подільському районі міста Києва» (№ 08/231-3136/ПР від 25.08.2021).

Враховуючи нагальну потребу Підприємства в облаштуванні складського майданчика для збереження комунального майна, просимо Вас знайти можливість розглянути вищезазначений проєкт рішення на найближчих засіданнях комісії.

З повагою
В.о. директора Анатолій СВИРИД

Євгеній Псьол
Наталія Ткачова
Костянтин Бебко
360-86-95

№ 16

08/231-3347/ПР
09.09.2021

КИЇВСЬКА МІСЬКА РАДА

II СЕСІЯ IX СКЛИКАННЯ

РІШЕННЯ

_____№_____

383997366

Про передачу ТОВАРИСТВУ З ОБМЕЖЕНОЮ ВІДПОВІДАЛЬНІСТЮ «АВАЛОН ПЛЕЙС» в оренду земельної ділянки для розміщення, обслуговування та ремонту об'єктів інженерної, транспортної, енергетичної інфраструктури, об'єктів зв'язку та дорожнього господарства (крім об'єктів дорожнього сервісу) на вул. Старонаводницькій, 9 у Печерському районі міста Києва

Відповідно до статей 9, 83, 93, 116, 122, 123, 124, 186 Земельного кодексу України, статей 1212, 1214 Цивільного кодексу України, Закону України «Про оренду землі», Закону України «Про внесення змін до деяких законодавчих актів України щодо розмежування земель державної та комунальної власності», пункту 34 частини першої статті 26 Закону України «Про місцеве самоврядування в Україні», розглянувши проєкт землеустрою щодо відведення земельної ділянки та заяви ТОВАРИСТВА З ОБМЕЖЕНОЮ ВІДПОВІДАЛЬНІСТЮ «АВАЛОН ПЛЕЙС» від 16 серпня 2021 року № 50025-006092894-031-03, від 06 вересня 2021 року № 06/09, Київська міська рада

ВИРІШИЛА:

1. Внести зміни до Програми розвитку зеленої зони міста Києва до 2010 року та концепції формування зелених насаджень в центральній частині міста, затвердженої рішенням Київської міської ради від 19 липня 2005 року № 806/3381 (зі змінами), виключивши з переліку озеленених територій загального

вимогам (таблиця № 2), частину земельної ділянки площею 0,16 га по вул. Старонаводницькій, у Печерському районі міста.

2. Затвердити проект землеустрою щодо відведення земельної ділянки ТОВАРИСТВУ З ОБМЕЖЕНОЮ ВІДПОВІДАЛЬНІСТЮ «АВАЛОН ПЛЕЙС» для будівництва, обслуговування та ремонту об'єктів інженерної, транспортної, енергетичної інфраструктури, об'єктів зв'язку та дорожнього господарства (крім об'єктів дорожнього сервісу) (КВЦПЗ – J.12.04 «Для розміщення та експлуатації будівель і споруд автомобільного транспорту та дорожнього господарства») на вул. Старонаводницькій, 9 у Печерському районі м. Києва (категорія земель – землі промисловості, транспорту, зв'язку, енергетики, оборони та іншого призначення, заява ДЦ від 16 серпня 2021 року № 50025-006092894-031-03, справа **383997366**).

3. Передати ТОВАРИСТВУ З ОБМЕЖЕНОЮ ВІДПОВІДАЛЬНІСТЮ «АВАЛОН ПЛЕЙС», за умови виконання пункту 4 цього рішення, в оренду на 10 років земельну ділянку площею 0,2423 га (кадастровий номер 8000000000:82:186:0029, витяг з Державного земельного кадастру про земельну ділянку від 30 серпня 2021 року № НВ-0007476252021) для розміщення, обслуговування та ремонту об'єктів інженерної, транспортної, енергетичної інфраструктури, об'єктів зв'язку та дорожнього господарства (крім об'єктів дорожнього сервісу) (код виду цільового призначення – 12.04 для розміщення та експлуатації будівель і споруд автомобільного транспорту та дорожнього господарства) на вул. Старонаводницькій, 9 у Печерському районі міста Києва із земель комунальної власності територіальної громади міста Києва.

4. ТОВАРИСТВУ З ОБМЕЖЕНОЮ ВІДПОВІДАЛЬНІСТЮ «АВАЛОН ПЛЕЙС»:

4.1. Виконувати обов'язки землекористувача відповідно до вимог статті 96 Земельного кодексу України.

4.2. У місячний строк надати до Департаменту земельних ресурсів виконавчого органу Київської міської ради (Київської міської державної адміністрації) документи, визначені законодавством, необхідні для укладання договору оренди земельної ділянки.

4.3. Питання майнових відносин вирішувати в установленому порядку.

4.4. Забезпечити вільний доступ для прокладання нових, ремонту та експлуатації існуючих інженерних мереж і споруд, що знаходяться в межах земельної ділянки.

4.5. Виконати вимоги, викладені в листах Департаменту містобудування та архітектури виконавчого органу Київської міської ради (Київської міської державної адміністрації) від 19 жовтня 2018 року № 9537/0/12-4/19-18, Департаменту охорони культурної спадщини виконавчого органу Київської міської ради (Київської міської державної адміністрації) від 07 листопада 2018 року № 066-364, Міністерства культури та інформаційної політики України від 08 липня 2011 року № 7866/6.11.1.

4.6. Під час використання земельної ділянки дотримуватися обмежень у її використанні, зареєстрованих у Державному земельному кадастрі.

4.7. Питання сплати відновної вартості зелених насаджень або укладання охоронного договору на зелені насадження вирішувати відповідно до рішення Київської міської ради від 27 жовтня 2011 року № 384/6600 «Про затвердження Порядку видалення зелених насаджень на території міста Києва» (із змінами і доповненнями).

4.8. Сплатити кошти за користування земельною ділянкою з моменту набуття права власності на об'єкти нерухомого майна, розташовані на ній, до моменту реєстрації права оренди на земельну ділянку у Державному реєстрі речових прав на нерухоме майно згідно з розрахунком, який є невід'ємною частиною договору оренди земельної ділянки.

5. Попередити землекористувача, що використання земельної ділянки не за цільовим призначенням тягне за собою припинення права користування нею відповідно до вимог статей 141, 143 Земельного кодексу України.

6. Дане рішення втрачає чинність через дванадцять місяців з моменту його оприлюднення, у разі якщо протягом цього строку не укладений відповідний договір оренди земельної ділянки.

7. Контроль за виконанням цього рішення покласти на постійну комісію Київської міської ради з питань архітектури, містобудування та земельних відносин.

Київський міський голова Віталій КЛИЧКО

ПОДАННЯ:

Заступник голови
Київської міської державної адміністрації
з питань здійснення самоврядних повноважень — Петро ОЛЕНИЧ

Директор
Департаменту земельних ресурсів
виконавчого органу Київської міської ради
(Київської міської державної адміністрації) — Валентина ПЕЛИХ

В. о. начальника юридичного управління
Департаменту земельних ресурсів
виконавчого органу Київської міської ради
(Київської міської державної адміністрації) — Марія ДЕГТЯРЕНКО

ПОГОДЖЕНО:

Постійна комісія Київської міської ради
з питань архітектури, містобудування
та земельних відносин

Голова — Михайло ТЕРЕНТЬЄВ

Секретар — Юрій ФЕДОРЕНКО

В.о. начальника управління
правового забезпечення діяльності
Київської міської ради — Валентина ПОЛОЖИШНИК

До кадастрової справи
№ 383997366

ПОЯСНЮВАЛЬНА ЗАПИСКА

№ ПЗН-28114 від 02.09.2021

до проєкту рішення Київської міської ради:

Про передачу ТОВАРИСТВУ З ОБМЕЖЕНОЮ ВІДПОВІДАЛЬНІСТЮ «АВАЛОН ПЛЕЙС» в оренду земельної ділянки для розміщення, обслуговування та ремонту об'єктів інженерної, транспортної, енергетичної інфраструктури, об'єктів зв'язку та дорожнього господарства (крім об'єктів дорожнього сервісу) на вул. Старонаводницькій, 9 у Печерському районі міста Києва

1. Юридична особа:

Назва	***ТОВАРИСТВО З ОБМЕЖЕНОЮ ВІДПОВІДАЛЬНІСТЮ «АВАЛОН ПЛЕЙС»***
Перелік засновників (учасників) юридичної особи*	***БЕРБА ОЛЕКСАНДР ВЯЧЕСЛАВОВИЧ УКРАЇНА, МІСТО ЛЬВІВ, ВУЛИЦЯ БОЙКІВСЬКА , БУДИНОК 30 Б, КВАРТИРА 31*** ***АКЦІОНЕРНЕ ТОВАРИСТВО «ЗАКРИТИЙ НЕДИВЕРСИФІКОВАНИЙ ВЕНЧУРНИЙ КОРПОРАТИВНИЙ ІНВЕСТИЦІЙНИЙ ФОНД «АКОРД»*** ***Україна, 79026, Львівська обл., місто Львів, ВУЛИЦЯ СТРИЙСЬКА, будинок 33***
Кінцевий бенефіціарний власник (контролер)*	***БЕРБА ОЛЕКСАНДР ВЯЧЕСЛАВОВИЧ УКРАЇНА, МІСТО ЛЬВІВ, ВУЛИЦЯ БОЙКІВСЬКА , БУДИНОК 30 Б, КВАРТИРА 31*** ***АКЦІОНЕРНЕ ТОВАРИСТВО «ЗАКРИТИЙ НЕДИВЕРСИФІКОВАНИЙ ВЕНЧУРНИЙ КОРПОРАТИВНИЙ ІНВЕСТИЦІЙНИЙ ФОНД «АКОРД»*** ***Україна, 79026, Львівська обл., місто Львів, ВУЛИЦЯ СТРИЙСЬКА, будинок 33,00***
Реєстраційний номер:	***від 17.08.2021 № 383997366***

*за даними Єдиного державного реєстру юридичних осіб, фізичних осіб- підприємців та громадських формувань

2. Відомості про земельну ділянку (кадастровий № 8000000000:82:186:0029).

Місце розташування (адреса)	***м. Київ, р-н Печерський, вул. Старонаводницька, 9***
Площа	***0,2423 га***
Вид та термін користування	***Оренда на 10 років***
Вид використання	***для розміщення, обслуговування та ремонту об'єктів інженерної, транспортної, енергетичної інфраструктури, об'єктів зв'язку та дорожнього господарства (крім об'єктів дорожнього сервісу)***
Код виду цільового призначення	***12.04 для розміщення та експлуатації будівель і споруд автомобільного транспорту та дорожнього господарства***
Нормативна грошова оцінка (за попереднім розрахунком*)	***9 153 778 грн 82 коп.***
**Наведені розрахунки нормативної грошової оцінки не є остаточними і будуть уточнені відповідно до вимог чинного законодавства при оформленні права на земельну ділянку.*	

3. Обґрунтування прийняття рішення.

На замовлення зацікавленої особи землевпорядною організацією розроблено проєкт землеустрою щодо відведення земельної ділянки, який згідно зі статтею 186[1] Земельного кодексу України (в редакції до 27.05.2021) погоджено з відповідними органами, зокрема:

структурний підрозділ Київської міської державної адміністрації у сфері містобудування та архітектури:	***від 02.11.2018 № 10167/0/12-4/09-18***
структурний підрозділ Київської міської державної адміністрації у сфері охорони культурної спадщини:	***від 07.11.2018 № 066-364***
територіальний орган центрального органу виконавчої влади, що реалізує державну політику у сфері земельних відносин (екстериторіальне погодження):	***від 17.10.2018 № 15230/82-18***

Відповідно до Земельного кодексу України та Порядку набуття прав на землю із земель комунальної власності у місті Києві, затвердженого рішенням Київської міської ради від 20.04.2017 № 241/2463, Департаментом земельних ресурсів виконавчого органу Київської міської ради (Київської міської державної адміністрації) розроблено проєкт рішення Київської міської ради.

4. Мета прийняття рішення.

Метою прийняття рішення є забезпечення реалізації встановленого Земельним кодексом України права особи на оформлення права користування на землю.

5. Особливі характеристики ділянки.

Наявність будівель і споруд на ділянці:	*Згідно з матеріалами проєкту землеустрою щодо відведення земельної ділянки на земельній ділянці розташована частина житлового будинку (літ. А) площею 2 кв. м., а також господарські споруди (сарай – літера «Б» площею 2,8 кв. м. та вбиральня – літера «В» площею 1,2 кв. м.), які належать ТОВАРИСТВУ З ОБМЕЖЕНОЮ ВІДПОВІДАЛЬНІСТЮ «АВАЛОН ПЛЕЙС».*
Наявність ДПТ:	*Детальний план території відсутній.*
Функціональне призначення згідно з Генпланом:	*Відповідно до Генерального плану міста, затвердженого рішенням Київської міської ради від 28.03.2002 № 370/1804, земельна ділянка за функціональним призначенням належить до території середньо поверхової житлової забудови.*
Правовий режим:	*Земельна ділянка належить до земель комунальної власності територіальної громади міста Києва.*
Розташування в зеленій зоні:	*Частина земельної ділянки входить до Програми розвитку зеленої зони міста Києва до 2010 року та концепції формування зелених насаджень в центральній частині міста (далі – Програма), затвердженої рішенням Київської міської ради від 19 липня 2005 року № 806/3381 (назва зони: «вул. Старонаводницька»).*

Інші особливості:	*Згідно з листом Департаменту охорони культурної спадщини виконавчого органу Київської міської ради (Київської міської державної адміністрації) від 07.11.2018 № 066-364 земельна ділянка розташована у Центральному історичному ареалі міста, в зоні регулювання забудови першої категорії та межує з охоронною зоною навколо пам'яток та об'єктів культурної спадщини національного значення, що входять до складу комплексу споруд «Київська фортеця» - «Башта № 4», пам'ятка архітектури національного значення (постанова Ради Міністрів УРСР від 06.09.1979 № 442, охоронний № 867/20) та «Казарми військових кантоністів», пам'ятка архітектури національного значення (постанова Ради Міністрів УРСР від 06.09.1979 № 442, охоронний № 867/19).* *Земельна ділянка розташована поза межами червоних ліній.* *Пунктом 4.8 проєкту рішення запропоновано з урахуванням існуючої судової практики (постанови Верховного Суду, від 18.06.2020 у справі № 925/449/19, від 27.01.2021 у справі № 630/269/16, від 10.02.2021 у справі № 200/8930/18) стягнути кошти за користування земельною ділянкою без правоустановлюючих документів на підставі статті 1212 Цивільного кодексу України.* *Зважаючи на положення статті 9 Земельного кодексу України та пункту 34 частини першої статті 26 Закону України «Про місцеве самоврядування в Україні» (щодо обов'язковості розгляду питань землекористування на пленарних засіданнях) вказаний проєкт рішення направляється для подальшого розгляду Київською міською радою.*

6. Стан нормативно-правової бази у даній сфері правового регулювання.

Загальні засади та порядок передачі земельних ділянок у власність чи користування зацікавленим особам визначено Земельним кодексом України та Порядком набуття прав на землю із земель комунальної власності у місті Києві, затвердженим рішенням Київради від 20.04.2017 № 241/2463.

7. Фінансово-економічне обґрунтування.

Реалізація рішення не потребує додаткових витрат міського бюджету.

Відповідно до Податкового кодексу України, Закону України «Про оренду землі» та рішення Київради від 24.12.2020 № 24/24 «Про бюджет міста Києва на 2021 рік» розрахунковий розмір річної орендної плати складатиме: **274 613 грн 36 коп. (3 %).**

8. Прогноз соціально-економічних та інших наслідків прийняття рішення.

Наслідками прийняття розробленого проєкту рішення стане:

- реалізація зацікавленою особою своїх прав щодо використання земельної ділянки.

Доповідач: директор Департаменту земельних ресурсів **Валентина ПЕЛИХ.**

Директор Департаменту земельних ресурсів Валентина ПЕЛИХ

Справа 383997366

Код земельної ділянки:	82:186:0029
Площа:	0.2423 га
Адрес земельноїділянки:	вул. Старонаводницька, 9
Заявник:	ТОВАРИСТВО З ОБМЕЖЕНОЮ ВІДПОВІДАЛЬНІСТЮ «АВАЛОН ПЛЕЙС»
Вид та термін користування:	оренда
Цільове призначення:	для розміщення, обслуговування та ремонту об'єктів інженерної,транспортної, енергетичної інфраструктури, об'єктів зв'язку та дорожнього господарства (крім об'єктів дорожнього сервісу)

Матеріали аерофотозйомки 2019 р.
виготовлено за даними ПК "Кадастр"

РОБОЧІ МАТЕРІАЛИ

Витяг з бази даних міського земельного кадастру від 02.09.2021

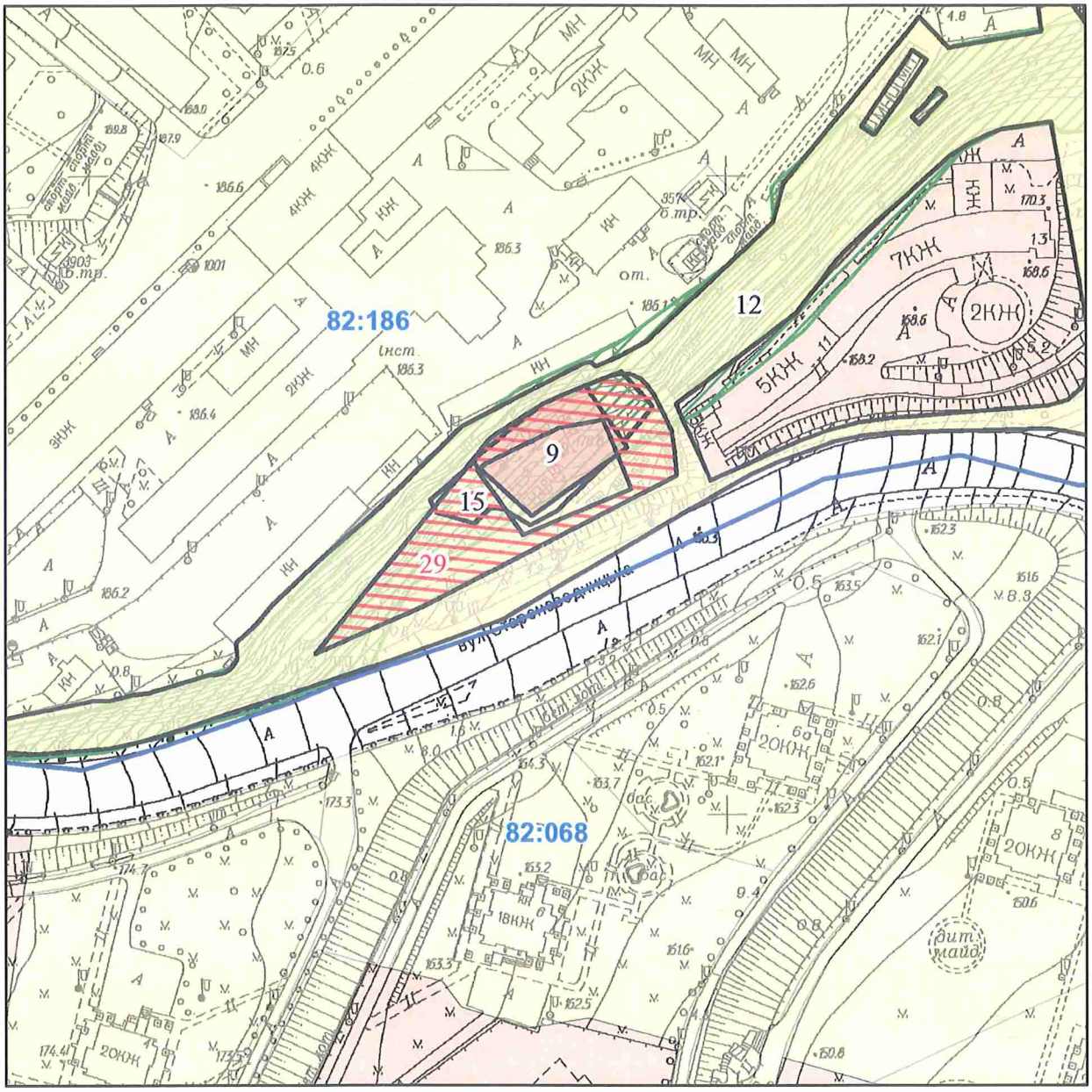

Масштаб 1:2 000

Код зем. ділянки	Користувач	Адреса зем. ділянки	Площа кв.м.	Вид права	Дата закінч. права
82:186:0009	Товариство з обмеженою відповідальністю "АВАЛОН ПЛЕЙС"	вул. Старонаводницька, 9	1014,72	Власність	
82:186:0012	Схил		14228,09		
82:186:0015	Фізична особа|Фізична особа|Фізична особа|Фізична особа|Фізична особа|Фізична особа	вул. Старонаводницька, 9	353,90		
82:186:0029	ТОВАРИСТВО З ОБМЕЖЕНОЮ ВІДПОВІДАЛЬНІСТЮ «АВАЛОН ПЛЕЙС»	вул. Старонаводницька, 9	2423,00	оренда	

Заступник міського голови –
секретар Київської міської ради

Терентьєву М. О.
Положишник В.О.

Окопному О.Ю.
Москалю Д.Д.
Ярмоленко Ю.О.
Омельченку О.В.

Прошу розглянути проект рішення від 09.09.2021 № 08/231-3347/ПР в установленому порядку.

Омельченко А. В.

Для контролю за проходженням та тиражування.

Гуртьєву О.О.
Прокопу В.В.
Пантелієву Л.О.

Володимир БОНДАРЕНКО

"09" вересня 2021 року
№ 08/231-3347/ПР

08/231-3347/ПР
09.09.2021

УКРАЇНА

ВИКОНАВЧИЙ ОРГАН КИЇВСЬКОЇ МІСЬКОЇ РАДИ
(КИЇВСЬКА МІСЬКА ДЕРЖАВНА АДМІНІСТРАЦІЯ)

ДЕПАРТАМЕНТ ЗЕМЕЛЬНИХ РЕСУРСІВ

вул. Хрещатик, 32-а, м. Київ, 01601 тел. (044) 279 58 72
Контактний центр міста Києва (044) 15 51 E-mail: kyivland@kyivcity.gov.ua Код ЄДРПОУ 26199097

09.09.2021 № 05715-СЛ-28114

Заступнику міського голови-
секретарю Київської міської ради
Володимиру БОНДАРЕНКУ

Шановний Володимире Володимировичу!

Департамент земельних ресурсів виконавчого органу Київської міської ради (Київської міської державної адміністрації) відповідно до пункту 3 статті 26 Регламенту Київської міської ради, затвердженого рішенням Київської міської ради від 07.07.2016 № 579/579, направляє проєкт рішення Київської міської ради «Про передачу ТОВАРИСТВУ З ОБМЕЖЕНОЮ ВІДПОВІДАЛЬНІСТЮ «АВАЛОН ПЛЕЙС» в оренду земельної ділянки для розміщення, обслуговування та ремонту об'єктів інженерної, транспортної, енергетичної інфраструктури, об'єктів зв'язку та дорожнього господарства (крім об'єктів дорожнього сервісу) на вул. Старонаводницькій, 9 у Печерському районі міста Києва» (383997366) для подальшого опрацювання.

Додатки:
- проєкт рішення 383997366 на 3 арк. в 1 примірнику;
- пояснювальна записка 383997366 на 4 арк. в 1 примірнику;
- витяг з бази даних міського земельного кадастру на 1 арк. в 1 примірнику;
- матеріали супутникової фотозйомки на 1 арк. в 1 примірнику;
- заява від 16.08.2021 № 50025-006092894-031-03 на 1 арк. в 1 примірнику;
- проєкт землеустрою щодо відведення земельної ділянки 1 книга в 1 примірнику.

З повагою

Директор Валентина ПЕЛИХ

N 17

08/231-2175/ПР
18.06.2021

КИЇВСЬКА МІСЬКА РАДА

II СЕСІЯ IX СКЛИКАННЯ

РІШЕННЯ

_____№_____

760159392

Про надання ГОЛОВНОМУ УПРАВЛІННЮ НАЦІОНАЛЬНОЇ ГВАРДІЇ УКРАЇНИ земельних ділянок у постійне користування для експлуатації, обслуговування та ремонту об'єктів транспортної інфраструктури (крім об'єктів дорожнього сервісу) на просп. Романа Шухевича, 9 у Деснянському районі міста Києва

Відповідно до статей 9, 83, 92, 116, 117, 122, 123, 186 Земельного кодексу України, Закону України «Про внесення змін до деяких законодавчих актів України щодо розмежування земель державної та комунальної власності», пункту 34 частини першої статті 26 Закону України «Про місцеве самоврядування в Україні», розглянувши проєкт землеустрою щодо відведення земельних ділянок та заяву ГОЛОВНОГО УПРАВЛІННЯ НАЦІОНАЛЬНОЇ ГВАРДІЇ УКРАЇНИ від 21 квітня 2021 року № 50371-005710470-031-03, Київська міська рада

ВИРІШИЛА:

1. Затвердити проект землеустрою щодо відведення земельних ділянок Головному управлінню Національної гвардії України для будівництва, обслуговування та ремонту об'єктів транспортної інфраструктури (крім об'єктів дорожнього сервісу) на просп. Генерала Ватутіна, 9 у Деснянському районі м. Києва (категорія земель – землі промисловості, транспорту, зв'язку, енергетики, оборони та іншого призначення, код КВЦПЗ – 12.04, заява ДЦ від 21 квітня 2021 року № 50371-005710470-031-03, справа № 760159392).

2. Надати ГОЛОВНОМУ УПРАВЛІННЮ НАЦІОНАЛЬНОЇ ГВАРДІЇ УКРАЇНИ, за умови виконання пункту 3 цього рішення, в постійне користування земельні ділянки площами 0,0868 га (кадастровий номер 8000000000:62:002:0001, витяг з Державного земельного кадастру про земельну ділянку від 26 квітня 2021 року № НВ-0006716642021) та 0,2497 га (кадастровий номер 8000000000:62:002:0003, витяг з Державного земельного кадастру про земельну ділянку від 26 квітня 2021 року № НВ-0006716672021) для експлуатації, обслуговування та ремонту об'єктів транспортної інфраструктури (крім об'єктів дорожнього сервісу) (код КВЦПЗ – 12.04 для розміщення та експлуатації будівель і споруд автомобільного транспорту та дорожнього господарства) на просп. Романа Шухевича, 9 у Деснянському районі міста Києва із земель комунальної власності територіальної громади міста Києва.

3. ГОЛОВНОМУ УПРАВЛІННЮ НАЦІОНАЛЬНОЇ ГВАРДІЇ УКРАЇНИ:

3.1. Виконувати обов'язки землекористувача відповідно до вимог статті 96 Земельного кодексу України.

3.2. Вжити заходів щодо державної реєстрації права постійного користування на земельні ділянки у порядку, встановленому Законом України «Про державну реєстрацію речових прав на нерухоме майно та їх обтяжень».

3.3. Питання майнових відносин вирішувати в установленому порядку.

3.4. Забезпечити вільний доступ для прокладання нових, ремонту та експлуатації існуючих інженерних мереж і споруд, що знаходяться в межах земельних ділянок.

3.5. Виконати вимоги, викладені в листі Департаменту містобудування та архітектури виконавчого органу Київської міської ради (Київської міської державної адміністрації) від 07 листопада 2017 року № 9646/0/012/19-17.

3.6. Під час використання земельних ділянок дотримуватися обмежень у їх використанні, зареєстрованих у Державному земельному кадастрі.

3.7. Питання сплати відновної вартості зелених насаджень або укладання охоронного договору на зелені насадження вирішувати відповідно до рішення Київської міської ради від 27 жовтня 2011 року № 384/6600 «Про затвердження Порядку видалення зелених насаджень на території міста Києва» (із змінами і доповненнями).

3.8. У разі необхідності проведення реконструкції чи нового будівництва, питання оформлення дозвільної та проєктно-кошторисної документації вирішувати в порядку, визначеному законодавством України.

4. Земельні ділянки комунальної власності територіальної громади міста Києва, зазначені в пункті 2 цього рішення, передати до державної власності за актом приймання-передачі.

5. Попередити землекористувача, що використання земельних ділянок не за цільовим призначенням тягне за собою припинення права користування нею відповідно до вимог статей 141, 143 Земельного кодексу України.

6. Контроль за виконанням цього рішення покласти на постійну комісію Київської міської ради з питань архітектури, містобудування та земельних відносин.

Київський міський голова Віталій КЛИЧКО

ПОДАННЯ:

Заступник голови
Київської міської державної адміністрації
з питань здійснення самоврядних повноважень Петро ОЛЕНИЧ

В.о. директора
Департаменту земельних ресурсів
виконавчого органу Київської міської ради
(Київської міської державної адміністрації) Валентина ПЕЛИХ

Заступник директора Департаменту –
начальник юридичного управління
Департаменту земельних ресурсів
виконавчого органу Київської міської ради
(Київської міської державної адміністрації) Алла ВАСИЛЕНКО

ПОГОДЖЕНО:

16.09.2021

Постійна комісія Київської міської ради
з питань архітектури, містобудування
та земельних відносин

Голова Михайло ТЕРЕНТЬЄВ

Секретар Юрій ФЕДОРЕНКО

В.о. начальника управління правового
забезпечення діяльності
Київської міської ради Валентина ПОЛОЖИШНИК

Постійна комісія Київської міської ради
з питань транспорту, зв'язку та реклами

Голова Олексій ОКОПНИЙ

Секретар Олесь МАЛЯРЕВИЧ

До кадастрової справи
№ 760159392

ПОЯСНЮВАЛЬНА ЗАПИСКА

№ ПЗН-21775 від 27.04.2021

до проєкту рішення Київської міської ради:

Про надання ГОЛОВНОМУ УПРАВЛІННЮ НАЦІОНАЛЬНОЇ ГВАРДІЇ УКРАЇНИ земельних ділянок у постійне користування для експлуатації, обслуговування та ремонту об'єктів транспортної інфраструктури (крім об'єктів дорожнього сервісу) на просп. Романа Шухевича, 9 у Деснянському районі міста Києва

1. Юридична особа:

Назва	***ГОЛОВНЕ УПРАВЛІННЯ НАЦІОНАЛЬНОЇ ГВАРДІЇ УКРАЇНИ***
Реєстраційний номер:	***від 23.04.2021 № 760159392***

*за даними Єдиного державного реєстру юридичних осіб, фізичних осіб- підприємців та громадських формувань

2. Відомості про земельні ділянки (кадастровий № 8000000000:62:002:0001; 8000000000:62:002:0003).

Місце розташування (адреса)	***м. Київ, р-н Деснянський, просп. Романа Шухевича, 9***
Площа	***0,0868 га; 0,2497 га***
Вид та термін користування	***постійне користування***
Вид використання	***для експлуатації, обслуговування та ремонту об'єктів транспортної інфраструктури (крім об'єктів дорожнього сервісу)***
Цільове призначення	***12.04 для розміщення та експлуатації будівель і споруд автомобільного транспорту та дорожнього господарства***
Нормативна грошова оцінка (за попереднім розрахунком*)	кадастровий № 8000000000:62:002:0001- ***1 584 540,24 грн;*** кадастровий № 8000000000:62:002:0003 - ***4 558 291,45 грн***
**Наведені розрахунки нормативної грошової оцінки не є остаточними і будуть уточнені відповідно до вимог чинного законодавства при оформленні права на земельну ділянку.*	

3. Обґрунтування прийняття рішення.

На замовлення зацікавленої особи землевпорядною організацією розроблено проєкт землеустрою щодо відведення земельних ділянок, який згідно із Земельним кодексом України погоджено з відповідними органами, зокрема:

Департаментом містобудування та архітектури виконавчого органу Київської міської ради (Київської міської державної адміністрації):	***від 20.11.2017 № 10120/0/012/09-17***
Головним управлінням Держгеокадастру в Львівській області:	***від 06.03.2020 № 3104/82-20***

Відповідно до Земельного кодексу України та Порядку набуття прав на землю із земель

комунальної власності у місті Києві, затвердженого рішенням Київської міської ради від 20.04.2017 № 241/2463, Департаментом земельних ресурсів виконавчого органу Київської міської ради (Київської міської державної адміністрації) розроблено проєкт рішення Київської міської ради.

4. Мета прийняття рішення.

Метою прийняття рішення є забезпечення реалізації встановленого Земельним кодексом України права особи на оформлення права користування на землю.

5. Особливі характеристики ділянок.

Наявність будівель і споруд на ділянках:	*Земельні ділянки вільні від капітальної забудови.*
Наявність ДПТ:	*Детальний план території відсутній.*
Функціональне призначення згідно з Генпланом:	*Відповідно до Генерального плану міста, затвердженого рішенням Київської міської ради від 28 березня 2002 року № 370/1804, земельні ділянки за функціональним призначенням належать до території багатоповерхової житлової забудови.*
Правовий режим:	*Земельні ділянки належать до земель комунальної власності територіальної громади міста Києва.*
Розташування в зеленій зоні:	*Земельні ділянки не входять до зеленої зони.*
Інші особливості:	*Земельні ділянки передбачені для влаштування транспортної інфраструктури - під'їзних доріг до земельної ділянки площею 4,1329 га (кадастровий номер 8000000000:62:002:0099), яка рішенням Київської міської ради від 10.12.2014 № 594/594 надана Головному управлінню Національної гвардії України в постійне користування для будівництва та обслуговування шести 34-поверхових житлових будинків на просп. Генерала Ватутіна (нині Романа Шухевича), 9 (корпуси 1, 2, 3, 4, 5, 6) у Деснянському районі міста Києва, право постійного користування зареєстровано в Державному реєстрі речових прав на нерухоме майно 25.03.2015, номер запису про інше речове право: 9319720.* *Рішенням Київської міської ради від 01.06.2017 № 419/2641 перейменовано проспект Генерала Ватутіна у Деснянському та Дніпровському районах на проспект Романа Шухевича.* *Головне управління Національної гвардії України заявою від 15.04.2021 № 27/10/3/2-3277/10 уточнили вид використання земельної ділянки, а саме: для експлуатації, обслуговування та ремонту об'єктів транспортної інфраструктури (крім об'єктів дорожнього сервісу).*

6. Стан нормативно-правової бази у даній сфері правового регулювання.

Загальні засади та порядок передачі земельних ділянок у власність чи користування зацікавленим особам визначено Земельним кодексом України та Порядком набуття прав на землю із земель комунальної власності у місті Києві, затвердженим рішенням Київради від 20 квітня 2017 року № 241/2463.

7. Фінансово-економічне обґрунтування.

Реалізація рішення не потребує додаткових витрат міського бюджету.

Відповідно до Податкового кодексу України та Положення про плату за землю в місті Києві, затвердженого рішенням Київської міської ради від 23.06.11 №242/5629 «Про встановлення місцевих податків і зборів у м. Києві» (зі змінами та доповненнями) розмір земельного податку складатиме: **15 845,40 грн та 45 582,91 грн (1%).**

8. Прогноз соціально-економічних та інших наслідків прийняття рішення.

Наслідками прийняття розробленого проєкту рішення стане:

- реалізація зацікавленою особою своїх прав щодо використання земельних ділянок.

Доповідач: в.о. директора Департаменту земельних ресурсів **Валентина ПЕЛИХ.**

В.о. директора
Департаменту земельних ресурсів
виконавчого органу Київської міської ради
(Київської міської державної адміністрації) **Валентина ПЕЛИХ**

ФРАГМЕНТ АЕРОФОТОЗЙОМКИ

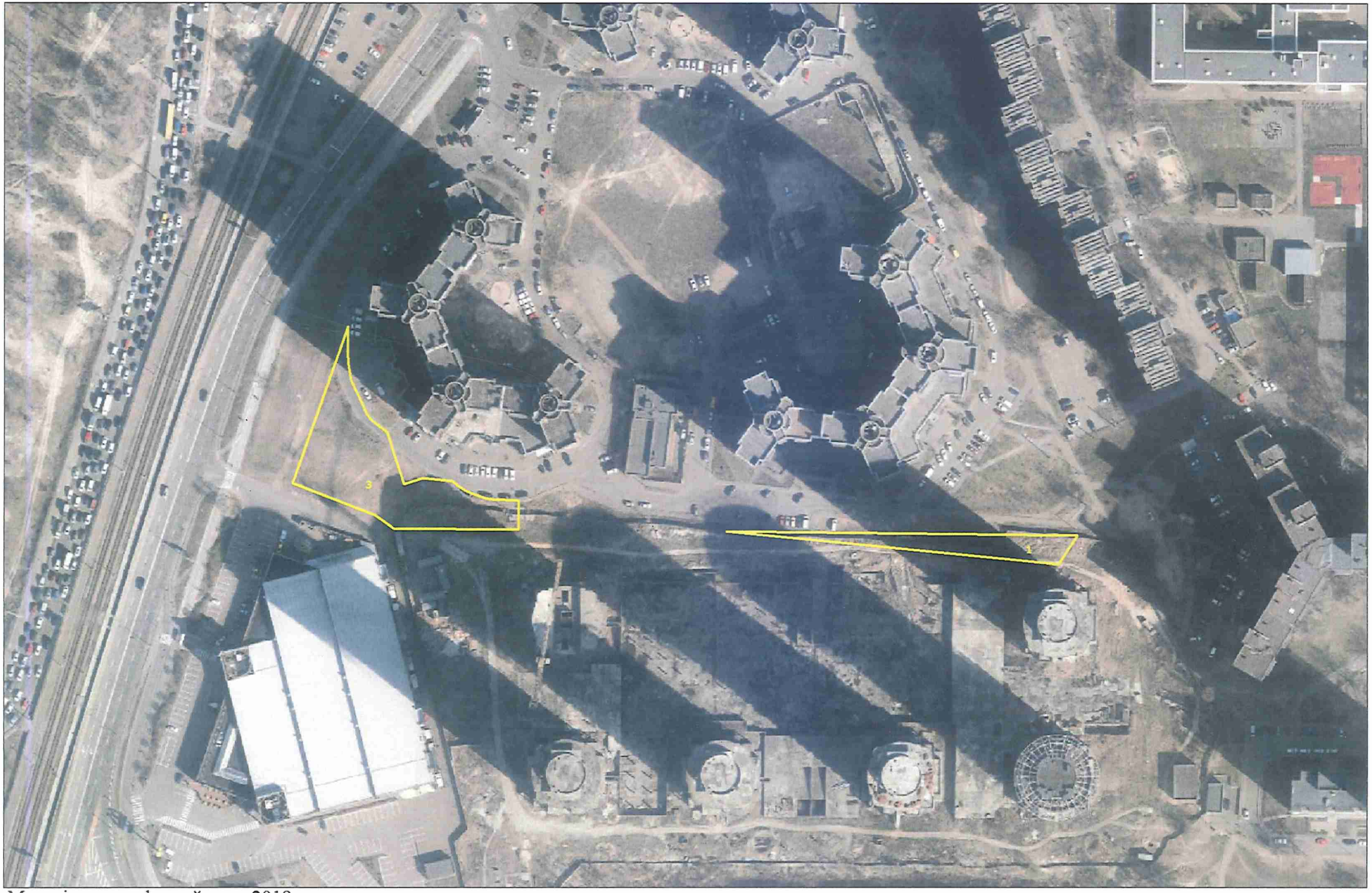

Матеріали аерофотозйомки 2019 року
виготовлено за даними міського земельного кадастру

РОБОЧІ МАТЕРІАЛИ

дані міського земельного кадастру від 27.04.2021

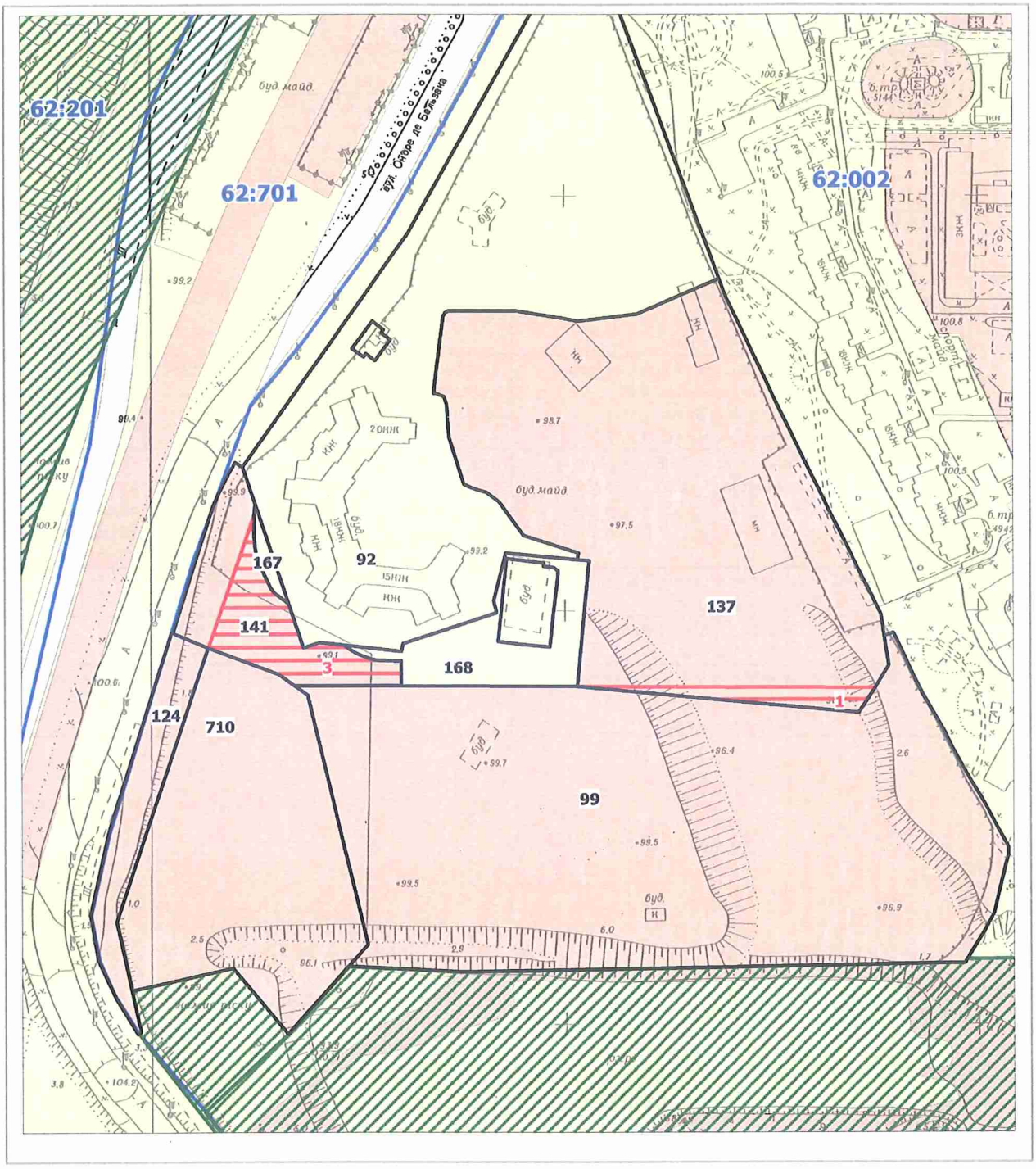

Масштаб 1:3000

РЕЄСТР ЗЕМЕЛЬНИХ ДІЛЯНОК

Код зем. ділянки	Користувач	Адреса зем. ділянки	Площа, кв. м.	Вид права	Дата закінч. права
62:002:0001	Головне управління Національної гвардії України	просп. Генерала Ватутіна, 9	868,00	постійне користування	
62:002:0003	Головне управління Національної гвардії України	просп. Генерала Ватутіна, 9	2497,00	постійне користування	
62:002:0092	Головне управління житлового забезпечення виконавчого органу Київської міської ради (Київської міської державної адміністрації)	вул. Оноре де Бальзака, 4, 6	31226,84		
62:002:0099	Головне управління національної гвардії України	просп. Генерала Ватутіна, 9 (корпуси 1, 2, 3, 4, 5, 6)	41329,39	Постійне користування	
62:002:0124	Товариство з обмеженою відповідальністю "Євротекстиль"	вул. Оноре де Бальзака, 2а	2976,06	Оренда на 5 років (термін дії скінчився)	23.09.2008
62:002:0137	Комунальне підприємство з питань будівництва житлових будинків "Житлоінвестбуд-УКБ"	вул. Оноре де Бальзака (між будинками № 4 та № 6)	28700,19	Документ скасовано (Оренда на 3 роки)	13.04.2009
62:002:0141	Товариство з обмеженою відповідальністю "СТАМІНА"	вул. Оноре де Бальзака	4072,22	Право в процесі оформлення (Оренда на 5 років)	
62:002:0167	Землі не надані у власність чи користування		249,14		
62:002:0168	Землі не надані у власність чи користування		3013,87		
62:002:0710	Товариство з обмеженою відповідальністю "Євротекстиль"	вул. Оноре де Бальзака, 2а	14006,64	Оренда на 25 років	25.01.2028

Заступник міського голови –
секретар Київської міської ради

Терентьєву М.О.
Окопному О.Ю.
Положишник В.О.
Плужнику О.А.

Прошу розглянути проект рішення від 18.06.2021 №08/231 – 2175/ПР в установленому порядку.

Голдинській О.С.

Для контролю за проходженням та тиражування.

Юнаковій С.М.
Густєлєву О.О. – до відома
Пантелєєву П.О.

Володимир БОНДАРЕНКО

"18" червня 2021 року
№ 08/231 – 2175/ПР

08/231-2175/ПР
18.06.2021

УКРАЇНА

ВИКОНАВЧИЙ ОРГАН КИЇВСЬКОЇ МІСЬКОЇ РАДИ
(КИЇВСЬКА МІСЬКА ДЕРЖАВНА АДМІНІСТРАЦІЯ)

ДЕПАРТАМЕНТ ЗЕМЕЛЬНИХ РЕСУРСІВ

вул. Хрещатик, 32-а, м. Київ, 01601 тел. (044) 279 58 72
Контактний центр міста Києва (044) 15 51 E-mail: doc@kyivland.gov.ua Код ЄДРПОУ 26199097

17.06.2021 № 05715-СЛ-21775

Заступнику міського голови-
секретарю Київської міської ради
Володимиру БОНДАРЕНКУ

Шановний Володимире Володимировичу!

Департамент земельних ресурсів виконавчого органу Київської міської ради (Київської міської державної адміністрації) відповідно до пункту 3 статті 26 Регламенту Київської міської ради, затвердженого рішенням Київської міської ради від 07.07.2016 № 579/579, направляє проєкт рішення Київської міської ради «Про надання ГОЛОВНОМУ УПРАВЛІННЮ НАЦІОНАЛЬНОЇ ГВАРДІЇ УКРАЇНИ земельних ділянок у постійне користування для будівництва, обслуговування та ремонту об'єктів транспортної інфраструктури (крім об'єктів дорожнього сервісу) на просп. Романа Шухевича, 9 у Деснянському районі міста Києва» (760159392) для подальшого опрацювання.

Додатки:
- проєкт рішення 760159392 на 3 арк. в 1 примірнику;
- пояснювальна записка на 3 арк. в 1 примірнику;
- витяг з бази даних міського земельного кадастру на 1 арк. в 1 примірнику;
- матеріали супутникової фотозйомки на 1 арк. в 1 примірнику;
- проєкт землеустрою щодо відведення земельних ділянок 1 книга в 1 примірнику;
- витяги з Державного земельного кадастру від 26.04.2021 № НВ-0006716642021 та № НВ-0006716672021 на 6 арк. в 1 примірнику;
- заява ГОЛОВНОГО УПРАВЛІННЯ НАЦІОНАЛЬНОЇ ГВАРДІЇ УКРАЇНИ від 21.04.2021 № 50371-005710470-031-03 на 1 арк. в 1 примірнику.

З повагою

В.о. директора Валентина ПЕЛИХ

№18

08/231-2946/ПР
05.08.2021

КИЇВСЬКА МІСЬКА РАДА

II СЕСІЯ IX СКЛИКАННЯ

РІШЕННЯ

_____№_____

340126352

Про надання Національному агентству з питань запобігання корупції дозволу на розроблення проєкту землеустрою щодо відведення земельної ділянки у постійне користування для влаштування та обслуговування об'єктів інженерної, транспортної інфраструктури (крім об'єктів дорожнього сервісу) на бульв. Дружби народів, 28 у Печерському районі міста Києва

Розглянувши клопотання про надання дозволу на розроблення проєкту землеустрою щодо відведення земельної ділянки Національному агентству з питань запобігання корупції на бульв. Дружби народів, 28 у Печерському районі міста Києва та додані документи, керуючись статтями 9, 123 Земельного кодексу України, Законом України «Про внесення змін до деяких законодавчих актів України щодо розмежування земель державної та комунальної власності», пунктом 34 частини першої статті 26 Закону України «Про місцеве самоврядування в Україні», Київська міська рада

ВИРІШИЛА:

1. Надати Національному агентству з питань запобігання корупції дозвіл на розроблення проєкту землеустрою щодо відведення земельної ділянки орієнтовною площею 0,02 га у постійне користування для влаштування та обслуговування об'єктів інженерної, транспортної інфраструктури (крім об'єктів дорожнього сервісу) на бульв. Дружби народів, 28 у Печерському районі міста Києва за рахунок земель комунальної власності територіальної громади міста

Києва згідно з план-схемою (додаток до рішення) (справа № 340126352).

2. Контроль за виконанням цього рішення покласти на постійну комісію Київської міської ради з питань архітектури, містобудування та земельних відносин.

Київський міський голова Віталій КЛИЧКО

ПОДАННЯ:

Заступник голови
Київської міської державної адміністрації
з питань здійснення самоврядних повноважень — Петро ОЛЕНИЧ

Директор Департаменту земельних ресурсів
виконавчого органу Київської міської ради
(Київської міської державної адміністрації) — Валентина ПЕЛИХ

Заступник директора Департаменту –
начальник юридичного управління
Департаменту земельних ресурсів
виконавчого органу Київської міської ради
(Київської міської державної адміністрації) — Алла ВАСИЛЕНКО

ПОГОДЖЕНО: 15.09.2024

Постійна комісія Київської міської ради
з питань архітектури, містобудування
та земельних відносин

Голова — Михайло ТЕРЕНТЬЄВ

Секретар — Юрій ФЕДОРЕНКО

В.о. начальника управління правового
забезпечення діяльності
Київської міської ради — Валентина ПОЛОЖИШНИК

Постійна комісія Київської міської ради
з питань транспорту, зв'язку та реклами

Голова — Олексій ОКОПНИЙ

Секретар — Олесь МАЛЯРЕВИЧ

До справи
№ 340126352

ПОЯСНЮВАЛЬНА ЗАПИСКА

№ ПЗН-25834 від 28.07.2021

до проєкту рішення Київської міської ради:

Про надання Національному агентству з питань запобігання корупції дозволу на розроблення проєкту землеустрою щодо відведення земельної ділянки у постійне користування для влаштування та обслуговування об'єктів інженерної, транспортної інфраструктури (крім об'єктів дорожнього сервісу) на бульв. Дружби народів, 28 у Печерському районі міста Києва

1. Юридична особа:

Назва	***Національне агентство з питань запобігання корупції***
Перелік засновників (учасників)*	***Відсутній***
Кінцевий бенефіціарний власник (контролер)*	***Відсутній***
Клопотання	***від 22.07.2021 № 340126352***

*за даними Єдиного державного реєстру юридичних осіб, фізичних осіб-підприємців та громадських формувань

2. Відомості про земельну ділянку 82:238:0024.

Місце розташування (адреса):	***м. Київ, р-н Печерський, бульв. Дружби народів, 28***
Площа:	***0,02 га***
Вид та термін користування:	***постійне користування***
Вид використання:	***для влаштування та обслуговування об'єктів інженерної, транспортної інфраструктури (крім об'єктів дорожнього сервісу)***

3. Обґрунтування прийняття рішення.

На клопотання зацікавленої особи відповідно до статей 9, 123 Земельного кодексу України та Порядку набуття прав на землю із земель комунальної власності у місті Києві, затвердженого рішенням Київради від 20.04.2017 № 241/2463, Департаментом земельних ресурсів виконавчого органу Київської міської ради (Київської міської державної адміністрації) розроблено проект рішення Київської міської ради.

4. Мета прийняття рішення.

Метою прийняття рішення є забезпечення реалізації встановленого Земельним кодексом України права особи на оформлення права користування на землю.

5. Особливі характеристики ділянки.

Наявність будівель і споруд на ділянці:	*Земельна ділянка вільна від капітальної забудови.*

Наявність ДПТ:	*Детальний план території відсутній.*
Функціональне призначення згідно з Генпланом:	*Відповідно до Генерального плану міста, затвердженого рішенням Київської міської ради від 28.03.2002 № 370/1804, земельна ділянка за функціональним призначенням належить до території житлової середньо- та малоповерхової забудови (існуючі) (витяг з містобудівного кадастру, направлений листом Департаменту містобудування та архітектури виконавчого органу Київської міської ради (Київської міської державної адміністрації) від 23.07.2021 № 055-17255).*
Правовий режим:	*Земельна ділянка належить до земель комунальної власності територіальної громади міста Києва.*
Розташування в зеленій зоні:	*Земельна ділянка не входить до зеленої зони.*
Інші особливості:	*Зважаючи на положення статті 9 Земельного кодексу України та пункту 34 частини першої статті 26 Закону України «Про місцеве самоврядування в Україні» (щодо обов'язковості розгляду питань землекористування на пленарних засіданнях) вказаний проєкт рішення направляється для подальшого розгляду Київською міською радою.*

6. Стан нормативно-правової бази у даній сфері правового регулювання.

Загальні засади та порядок отримання дозволу на розроблення документації із землеустрою визначено статтями 9, 123 Земельного кодексу України.

7. Фінансово-економічне обґрунтування.

Реалізація рішення не потребує додаткових витрат міського бюджету.

8. Прогноз соціально-економічних та інших наслідків прийняття рішення.

Наслідками прийняття розробленого проєкту рішення стане:
- реалізація зацікавленою особою своїх прав щодо використання земельної ділянки;

Доповідач: директор Департаменту земельних ресурсів Валентина ПЕЛИХ

Директор Департаменту земельних ресурсів Валентина ПЕЛИХ

Справа 340126352

Код земельної ділянки:	82:238:0024
Площа:	0.0200 га
Адрес земельноїділянки:	бульв. Дружби народів, 28
Заявник:	НАЦІОНАЛЬНЕ АГЕНСТВО З ПИТАНЬ ЗАПОБІГАННЯ КОРУПЦІЇ
Вид та термін користування:	постійне користування
Цільове призначення:	для влаштування та обслуговування об'єктів інженерної, транспортної інфраструктури (крім об'єктів дорожнього сервісу)

Матеріали аерофотозйомки 2019 р.
виготовлено за даними ПК "Кадастр"

РОБОЧІ МАТЕРІАЛИ

дані міського земельного кадастру від 28.07.2021

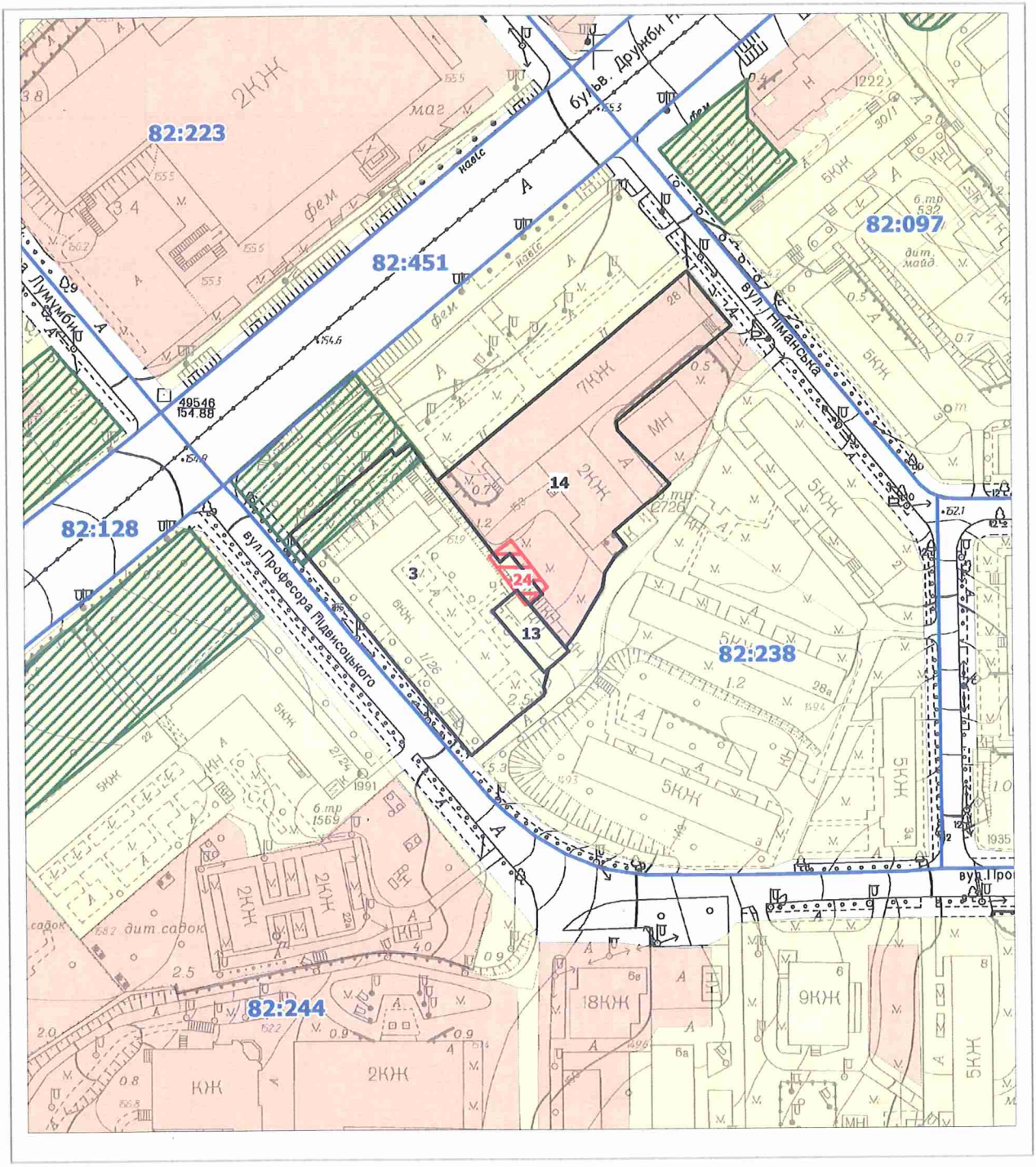

Масштаб 1:2000

Додаток
до рішення Київської міської ради
від _____ № _____

План-схема
до дозволу на розроблення проєкту землеустрою щодо відведення земельної ділянки

клопотання	**від 22.07.2021 № 340126352**
код земельної ділянки	**82:238:0024**
юридична/фізична особа	**Національне агентство з питань запобігання корупції**
адреса земельної ділянки	**м. Київ, р-н Печерський, бульв. Дружби народів, 28**
вид землекористування	**постійне користування**
вид користування земельної ділянки	**для влаштування та обслуговування об'єктів інженерної, транспортної інфраструктури (крім об'єктів дорожнього сервісу)**
орієнтовний розмір	**0,02 га**

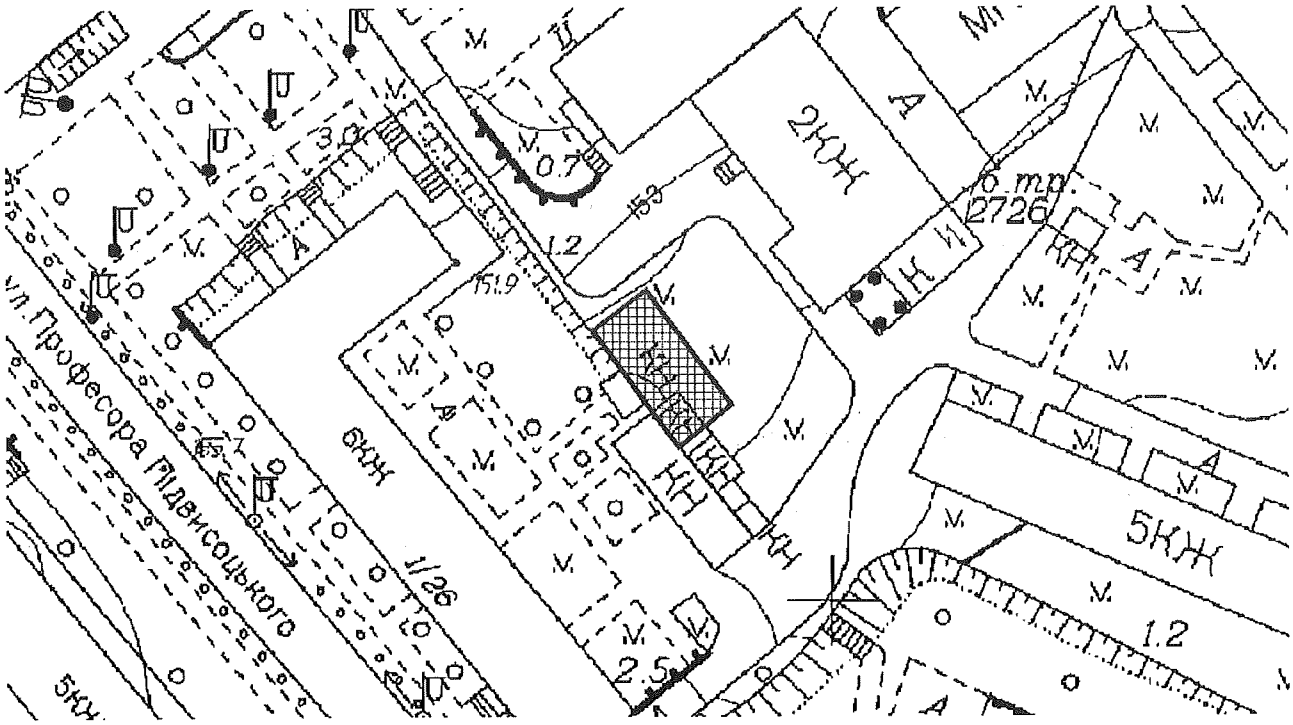

Київський міський голова Віталій КЛИЧКО

РЕЄСТР ЗЕМЕЛЬНИХ ДІЛЯНОК

Код зем. ділянки	Користувач	Адреса зем. ділянки	Площа, кв. м.	Вид права	Дата закінч. права
82:238:0003	Державне комунальне підприємство по утриманню будівель, споруд та прибудинкової території Печерського р-ну м.Києва	вул. Професора Підвисоцького, 1/26	4072,27		
82:238:0013	Комунальне підприємство по утриманню житлового господарства Печерського р-ну м.Києва "Печерськжитло"|Фізична особа	бульв.Дружби Народів/, вул.Підвисоцького, 26/1	271,63		
82:238:0014	Міністерство економічного розвитку і торгівлі України	бульв. Дружби народів, 28	4306,74	Постійне користування	
82:238:0024	НАЦІОНАЛЬНЕ АГЕНСТВО З ПИТАНЬ ЗАПОБІГАННЯ КОРУПЦІЇ	бульв. Дружби народів, 28	200,00	постійне користування	

Заступник міського голови –
секретар Київської міської ради

Терентьєву М.О.
Окопному О.Ю.
Положишник В.О.

Прошу розглянути проект рішення від 05.08.2021 №08/231 – 2946/ПР в установленому порядку.

Голдинській О.С.

Для контролю за проходженням та тиражування.

Юнаковій С.М.
Густєлєву О.О. – до відома

Володимир БОНДАРЕНКО

"16" серпня 2021 року
№ 08/231 – 2946/ПР

08/231-2946/ПР
05.08.2021

УКРАЇНА

ВИКОНАВЧИЙ ОРГАН КИЇВСЬКОЇ МІСЬКОЇ РАДИ
(КИЇВСЬКА МІСЬКА ДЕРЖАВНА АДМІНІСТРАЦІЯ)

ДЕПАРТАМЕНТ ЗЕМЕЛЬНИХ РЕСУРСІВ

вул. Хрещатик, 32-а, м. Київ, 01601 тел. (044) 279 58 72
Контактний центр міста Києва (044) 15 51 E-mail: doc@kyivland.gov.ua Код ЄДРПОУ 26199097

04.08.2021 № 05715-СЛ-25834

Заступнику міського голови-
секретарю Київської міської ради
Володимиру БОНДАРЕНКУ

Шановний Володимире Володимировичу!

Департамент земельних ресурсів виконавчого органу Київської міської ради (Київської міської державної адміністрації) відповідно до пункту 3 статті 26 Регламенту Київської міської ради, затвердженого рішенням Київської міської ради від 07.07.2016 № 579/579, направляє проєкт рішення Київської міської ради «Про надання Національному агентству з питань запобігання корупції дозволу на розроблення проєкту землеустрою щодо відведення земельної ділянки у постійне користування для влаштування та обслуговування об'єктів інженерної, транспортної інфраструктури (крім об'єктів дорожнього сервісу) на бульв. Дружби народів, 28 у Печерському районі міста Києва» (340126352) для подальшого опрацювання.

Додатки:
- проєкт рішення 340126352 з план-схемою на 3 арк. в 1 примірнику;
- пояснювальна записка 340126352 на 2 арк. в 1 примірнику;
- витяг з бази даних міського земельного кадастру на 1 арк. в 1 примірнику;
- матеріали супутникової фотозйомки на 1 арк. в 1 примірнику;
- справа-клопотання 340126352 на 17 арк. в 1 примірнику;
- витяг з містобудівного кадастру на 2 арк. в 1 примірнику.

З повагою

Директор Валентина ПЕЛИХ

№ 19

08/231 – 2424/ПР
09.07.2021

КИЇВСЬКА МІСЬКА РАДА

II СЕСІЯ IX СКЛИКАННЯ

РІШЕННЯ

_____№_____

427011252

Про надання ТОВАРИСТВУ З ОБМЕЖЕНОЮ ВІДПОВІДАЛЬНІСТЮ «ЮНІКОМ ЛТД» дозволу на розроблення проєкту землеустрою щодо відведення земельної ділянки в оренду для розміщення, обслуговування та ремонту об'єктів інженерної, транспортної, енергетичної інфраструктури, об'єктів зв'язку та дорожнього господарства (крім об'єктів дорожнього сервісу) у проїзді Військовому, 10 у Печерському районі міста Києва

Розглянувши клопотання про надання дозволу на розроблення проєкту землеустрою щодо відведення земельної ділянки ТОВАРИСТВУ З ОБМЕЖЕНОЮ ВІДПОВІДАЛЬНІСТЮ «ЮНІКОМ ЛТД» у проїзді Військовому, 10 у Печерському районі міста Києва та додані документи, керуючись статтями 9, 123 Земельного кодексу України, Законом України «Про внесення змін до деяких законодавчих актів України щодо розмежування земель державної та комунальної власності», пунктом 34 частини першої статті 26 Закону України «Про місцеве самоврядування в Україні», Київська міська рада

ВИРІШИЛА:

1. Надати ТОВАРИСТВУ З ОБМЕЖЕНОЮ ВІДПОВІДАЛЬНІСТЮ «ЮНІКОМ ЛТД» дозвіл на розроблення проєкту землеустрою щодо відведення

земельної ділянки орієнтовною площею 0,06 га в оренду для розміщення, обслуговування та ремонту об'єктів інженерної, транспортної, енергетичної інфраструктури, об'єктів зв'язку та дорожнього господарства (крім об'єктів дорожнього сервісу) у проїзді Військовому, 10 у Печерському районі міста Києва за рахунок земель комунальної власності територіальної громади міста Києва згідно з план-схемою (додаток до рішення) (справа № 427011252).

2. Контроль за виконанням цього рішення покласти на постійну комісію Київської міської ради з питань архітектури, містобудування та земельних відносин.

Київський міський голова Віталій КЛИЧКО

ПОДАННЯ:

Заступник голови
Київської міської державної адміністрації
з питань здійснення самоврядних повноважень — Петро ОЛЕНИЧ

Директор
Департаменту земельних ресурсів
виконавчого органу Київської міської ради
(Київської міської державної адміністрації) — Валентина ПЕЛИХ

Заступник директора Департаменту –
начальник юридичного управління
Департаменту земельних ресурсів
виконавчого органу Київської міської ради
(Київської міської державної адміністрації) — Алла ВАСИЛЕНКО

ПОГОДЖЕНО:

Постійна комісія Київської міської ради
з питань архітектури, містобудування
та земельних відносин

Голова — Михайло ТЕРЕНТЬЄВ

Секретар — Юрій ФЕДОРЕНКО

В.о. начальника управління
правового забезпечення діяльності
Київської міської ради — Валентина ПОЛОЖИШНИК

Постійна комісія Київської міської ради
з питань транспорту, зв'язку та реклами

Голова — Олексій ОКОПНИЙ

Секретар — Олесь МАЛЯРЕВИЧ

До кадастрової справи
№ 427011252

ПОЯСНЮВАЛЬНА ЗАПИСКА

№ ПЗН-21427 від 06.07.2021

до проєкту рішення Київської міської ради:

Про надання ТОВАРИСТВУ З ОБМЕЖЕНОЮ ВІДПОВІДАЛЬНІСТЮ «ЮНІКОМ ЛТД» дозволу на розроблення проєкту землеустрою щодо відведення земельної ділянки в оренду для розміщення, обслуговування та ремонту об'єктів інженерної, транспортної, енергетичної інфраструктури, об'єктів зв'язку та дорожнього господарства (крім об'єктів дорожнього сервісу) у проїзді Військовому, 10 у Печерському районі міста Києва

1. Юридична особа:

Назва	***ТОВАРИСТВО З ОБМЕЖЕНОЮ ВІДПОВІДАЛЬНІСТЮ «ЮНІКОМ ЛТД»***
Перелік засновників (учасників) юридичної особи*	***ЖЕЛТАН ОЛЕКСАНДР СЕРГІЙОВИЧ*** ***Україна, 01042, місто Київ, ВУЛ.ІВАНА КУДРІ, будинок 22/1, квартира 17,*** ***ЄМЕЦЬ ОЛЕКСАНДР АНАТОЛІЙОВИЧ*** ***Україна, 01042, місто Київ, ВУЛ.РАЄВСЬКОГО, будинок 11, квартира 19,*** ***ТРУБНІКОВ ГЕННАДІЙ ЛЕОНІДОВИЧ*** ***Україна, 01042, місто Київ, ВУЛ.РАЄВСЬКОГО, будинок 11, квартира 19,*** ***МУХОМОР СЕРГІЙ ВОЛОДИМИРОВИЧ*** ***Україна, 01042, місто Київ, ВУЛ.РАЄВСЬКОГО, будинок 11, квартира 26***
Кінцевий бенефіціарний власник (контролер)*	***ЖЕЛТАН ОЛЕКСАНДР СЕРГІЙОВИЧ*** ***Україна, 01042, місто Київ, ВУЛ.ІВАНА КУДРІ, будинок 22/1, квартира 17,*** ***ЄМЕЦЬ ОЛЕКСАНДР АНАТОЛІЙОВИЧ*** ***Україна, 01042, місто Київ, ВУЛ.РАЄВСЬКОГО, будинок 11, квартира 19,*** ***ТРУБНІКОВ ГЕННАДІЙ ЛЕОНІДОВИЧ*** ***Україна, 01042, місто Київ, ВУЛ.РАЄВСЬКОГО, будинок 11, квартира 19,*** ***МУХОМОР СЕРГІЙ ВОЛОДИМИРОВИЧ*** ***Україна, 01042, місто Київ, ВУЛ.РАЄВСЬКОГО, будинок 11, квартира 26***
Клопотання	***від 19.04.2021 № 427011252***

*за даними Єдиного державного реєстру юридичних осіб, фізичних осіб- підприємців та громадських формувань

2. Відомості про земельну ділянку (обліковий код № 82:244:0807).

Місце розташування (адреса)	***м. Київ, р-н Печерський, проїзд Військовий, 10***
Площа	***0,06 га***
Вид та термін користування	***Оренда на 5 років***
Вид використання	***для розміщення, обслуговування та ремонту об'єктів інженерної, транспортної, енергетичної інфраструктури, об'єктів зв'язку та дорожнього господарства (крім об'єктів дорожнього сервісу)***

3. Обґрунтування прийняття рішення.

На клопотання зацікавленої особи відповідно до статей 9, 123 Земельного кодексу України та Порядку набуття прав на землю із земель комунальної власності у місті Києві, затвердженого рішенням Київради від 20 квітня 2017 року № 241/2463, Департаментом земельних ресурсів виконавчого органу Київської міської ради (Київської міської державної адміністрації) розроблено проєкт рішення Київської міської ради.

4. Мета прийняття рішення.

Метою прийняття рішення є забезпечення реалізації встановленого Земельним кодексом України права особи на оформлення права користування на землю.

5. Особливі характеристики ділянки.

Наявність будівель і споруд на ділянці:	*Земельна ділянка вільна від капітальної забудови.*
Наявність ДПТ:	*Відповідно до детального плану території межах вул. Кіквідзе, Професора Підвисоцького, бульвару Дружби Народів, Чеська, Матросова та Залізничного шосе, затвердженого рішенням Київської міської ради від 10.07.2018 № 1239/5303, земельна ділянка за функціональним призначенням належить до території громадських будівель та споруд.*
Функціональне призначення згідно з Генпланом:	*Відповідно до Генерального плану міста, затвердженого рішенням Київської міської ради від 28.03.2002 № 370/1804, земельна ділянка за функціональним призначенням належить до території громадських будівель та споруд.*
Правовий режим:	*Земельна ділянка належить до земель комунальної власності територіальної громади міста Києва.*
Розташування в зеленій зоні:	*Земельна ділянка не входить до Програми розвитку зеленої зони міста Києва до 2010 року та концепції формування зелених насаджень в центральній частині міста (далі – Програма), затвердженої рішенням Київської міської ради від 19 липня 2005 року № 806/3381.* *Станом на 01 січня 2021 року термін дії Програми закінчився.*
Інші особливості:	*Земельна ділянка розташована поза межами червоних ліній.*

6. Стан нормативно-правової бази у даній сфері правового регулювання.

Загальні засади та порядок отримання дозволу на розроблення документації із

землеустрою визначено статтями 9, 123 Земельного кодексу України.

7. Фінансово-економічне обґрунтування.
Реалізація рішення не потребує додаткових витрат міського бюджету.

8. Прогноз соціально-економічних та інших наслідків прийняття рішення.
Наслідками прийняття розробленого проєкту рішення стане:

- реалізація зацікавленою особою своїх прав щодо використання земельної ділянки.

Доповідач: директор Департаменту земельних ресурсів **Валентина ПЕЛИХ.**

Директор
Департаменту земельних ресурсів
виконавчого органу Київської міської ради
(Київської міської державної адміністрації) **Валентина ПЕЛИХ**

Справа 427011252

Код земельної ділянки:	82:244:0807
Площа:	0.0600 га
Адрес земельноїділянки:	проїзд Військовий, 10
Заявник:	ТОВАРИСТВО З ОБМЕЖЕНОЮ ВІДПОВІДАЛЬНІСТЮ «ЮНІКОМ"ЛТД
Вид та термін користування:	оренда
Цільове призначення:	для будівництва, обслуговування та ремонту об'єктів інженерної, транспортної, енергетичної інфраструктури, об'єктів зв'язку та дорожнього господарства (крім об'єктів дорожнього сервісу)

Матеріали аерофотозйомки 2019 р.
виготовлено за даними ПК "Кадастр"

РОБОЧІ МАТЕРІАЛИ

дані міського земельного кадастру від 06.07.2021

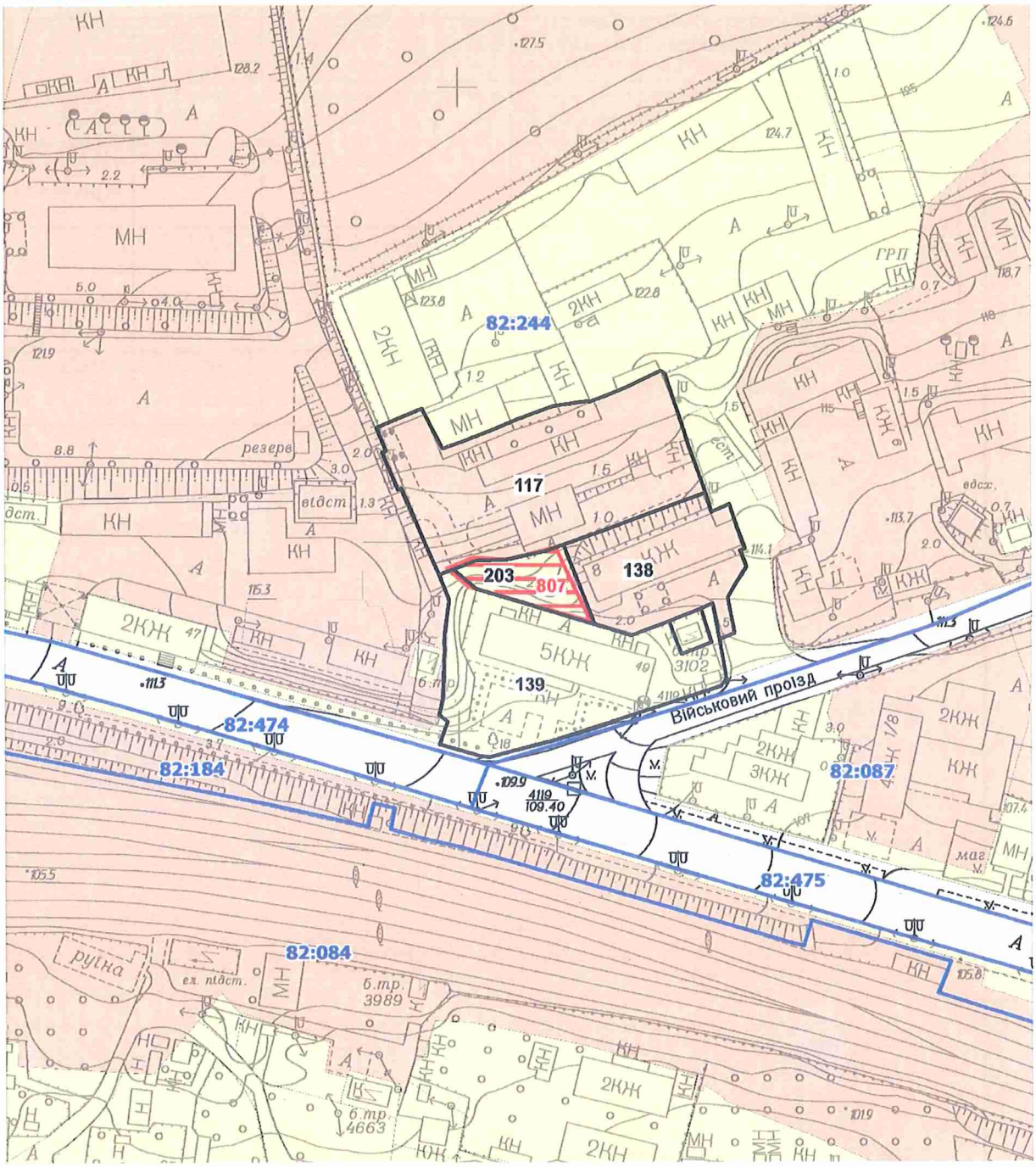

Масштаб 1:2000

РЕЄСТР ЗЕМЕЛЬНИХ ДІЛЯНОК

Код зем. ділянки	Користувач	Адреса зем. ділянки	Площа, кв. м.	Вид права	Дата закінч. права
82:244:0117	Товариство з обмеженою відповідальністю "Юніком" ЛТД	проїзд Військовий, 8	3718,59	Власність	
82:244:0138	Українське державне підприємство поштового зв'язку "Укрпошта"	проїзд Військовий, 10	1689,65	Право в процесі оформлення (Постійне користування)	
82:244:0139	Торгівельне-заготівельне державне комунальне підприємство "Овочі"	шосе Залізничне, 49	3042,97		
82:244:0203	Землі не надані у власність чи користування	проїзд Військовий, 10	531,46		
82:244:0807	ТОВАРИСТВО З ОБМЕЖЕНОЮ ВІДПОВІДАЛЬНІСТЮ «ЮНІКОМ"ЛТД	проїзд Військовий, 10	600,00	оренда	

Додаток
до рішення Київської міської ради
від _____ № _____

План-схема
до дозволу на розроблення проєкту землеустрою щодо відведення земельної ділянки

клопотання	**від 19.04.2021 № 427011252**
код земельної ділянки	**82:244:0807**
юридична/фізична особа	**ТОВАРИСТВО З ОБМЕЖЕНОЮ ВІДПОВІДАЛЬНІСТЮ «ЮНІКОМ"ЛТД**
адреса земельної ділянки	**м. Київ, р-н Печерський, проїзд Військовий, 10**
вид землекористування	**Оренда на 5 років**
вид користування земельної ділянки	**для розміщення, обслуговування та ремонту об'єктів інженерної, транспортної, енергетичної інфраструктури, об'єктів зв'язку та дорожнього господарства (крім об'єктів дорожнього сервісу)**
орієнтовний розмір	**0,06 га**

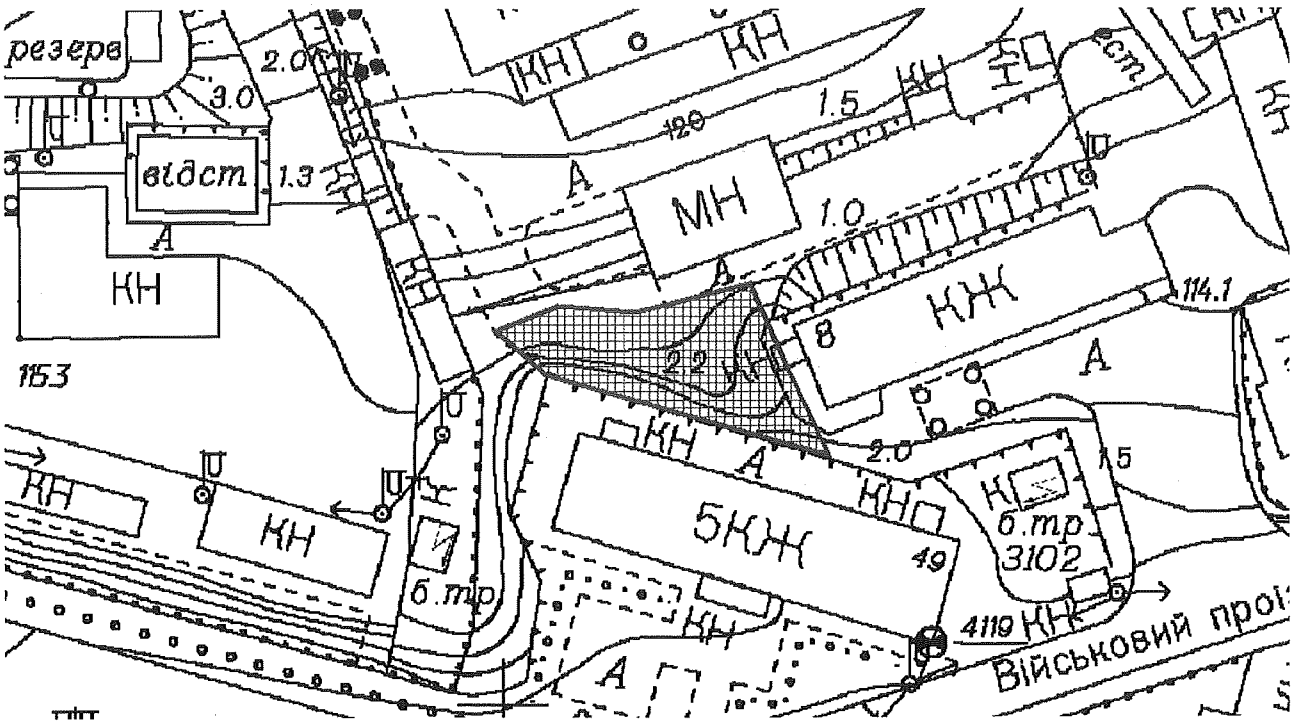

Київський міський голова Віталій КЛИЧКО

Заступник міського голови –
секретар Київської міської ради

Терентьєву М.О.
Окопному О.Ю.
Положишник В.О.

Прошу розглянути проект рішення від 09.07.2021 № 08/231-2424/ПР в установленому порядку.

Голдинській О.С.

Для контролю за проходженням та тиражування.

Юнаковій С.М.
Густєлєву О.О. – до відома

Володимир БОНДАРЕНКО

"09" липня 2021 року
№ 08/231-2424/ПР

08/231-2424/ПР
09.07.2021

УКРАЇНА

ВИКОНАВЧИЙ ОРГАН КИЇВСЬКОЇ МІСЬКОЇ РАДИ
(КИЇВСЬКА МІСЬКА ДЕРЖАВНА АДМІНІСТРАЦІЯ)

ДЕПАРТАМЕНТ ЗЕМЕЛЬНИХ РЕСУРСІВ

вул. Хрещатик, 32-а, м. Київ, 01601 тел. (044) 279 58 72
Контактний центр міста Києва (044) 15 51 E-mail: doc@kyivland.gov.ua Код ЄДРПОУ 26199097

09.07.2021 № 05715-СЛ-21427

Заступнику міського голови-
секретарю Київської міської ради
Володимиру БОНДАРЕНКУ

Шановний Володимире Володимировичу!

Департамент земельних ресурсів виконавчого органу Київської міської ради (Київської міської державної адміністрації) відповідно до пункту 3 статті 26 Регламенту Київської міської ради, затвердженого рішенням Київської міської ради від 07.07.2016 № 579/579, направляє проєкт рішення Київської міської ради «Про надання ТОВАРИСТВУ З ОБМЕЖЕНОЮ ВІДПОВІДАЛЬНІСТЮ «ЮНІКОМ ЛТД» дозволу на розроблення проєкту землеустрою щодо відведення земельної ділянки у оренда для будівництва, обслуговування та ремонту об'єктів інженерної, транспортної, енергетичної інфраструктури, об'єктів зв'язку та дорожнього господарства (крім об'єктів дорожнього сервісу) у проїзді Військовому, 10 у Печерському районі міста Києва» (427011252) для подальшого опрацювання.

Додатки:
- проєкт рішення 427011252 з план-схемою на 3 арк. в 1 примірнику;
- пояснювальна записка 427011252 на 3 арк. в 1 примірнику;
- справа-клопотання 427011252 на 23 арк. в 1 примірнику.

З повагою

Директор Валентина ПЕЛИХ

N 20

08/231-2264/ПР
30.06.2021

КИЇВСЬКА МІСЬКА РАДА

II СЕСІЯ IX СКЛИКАННЯ

РІШЕННЯ

_____№_____

488446581

Про надання об'єднанню співвласників багатоквартирного будинку «Проспект Комарова Космонавта, будинок 20-а» в постійне користування земельної ділянки для експлуатації та обслуговування житлового будинку з гостьовою автостоянкою та об'єктами соціально-культурного побуту на просп. Гузара Любомира, 20-а у Солом'янському районі м. Києва

Відповідно до статей 9, 42, 83, 92, 116, 123, 141 Земельного кодексу України, пункту 34 частини першої статті 26 Закону України «Про місцеве самоврядування в Україні», враховуючи, що земельна ділянка зареєстрована в Державному земельному кадастрі (витяг з Державного земельного кадастру про земельну ділянку від 08 червня 2021 року № НВ-0006956452021), право комунальної власності територіальної громади міста Києва на яку зареєстровано в установленому порядку (право власності зареєстроване у Державному реєстрі речових прав на нерухоме майно 24 травня 2018 року, номер запису про право власності 26327171) та розглянувши заяву об'єднання співвласників багатоквартирного будинку «Проспект Комарова Космонавта, будинок, 20-а» від 19 травня 2021 року № 60078-005772541-031-03, Київська міська рада

ВИРІШИЛА:

1. Вважати припиненим договір оренди земельної ділянки від 27 листопада 2003 року, зареєстрований Головним управлінням земельних ресурсів виконавчого органу Київської міської ради (Київської міської державної

адміністрації) 15 грудня 2003 року за № 72-6-00129, укладений на підставі рішення Київської міської ради від 27 березня 2003 року № 332-4/492.

2. Надати об'єднанню співвласників багатоквартирного будинку «Проспект Комарова Космонавта, будинок, 20-а», за умови виконання пункту 3 цього рішення, у постійне користування земельну ділянку площею 0,6561 га (кадастровий номер 8000000000:69:091:0041, витяг з Державного земельного кадастру про земельну ділянку № НВ-0006956452021) для експлуатації та обслуговування житлового будинку з гостьовою автостоянкою та об'єктами соціально-культурного побуту (код КВЦПЗ 02.10 - для будівництва і обслуговування багатоквартирного житлового будинку з об'єктами торгово-розважальної та ринкової інфраструктури) на просп. Космонавта Комарова, 20-а у Солом'янському районі м. Києва із земель комунальної власності територіальної громади міста Києва, у зв'язку передачею на баланс нерухомого майна (акт приймання-передачі житлового комплексу або його частини з балансу на баланс від 03 квітня 2018 року) (заява ДЦ від 19 травня 2021 року № 60078-005772541-031-03, справа **488446581**).

3. Об'єднанню співвласників багатоквартирного будинку «Проспект Комарова Космонавта, будинок, 20-а»:

3.1. Виконувати обов'язки землекористувача відповідно до вимог статті 96 Земельного кодексу України.

3.2. Забезпечити вільний доступ для прокладання нових, ремонту та експлуатації існуючих інженерних мереж і споруд, що знаходяться в межах земельної ділянки.

3.3. Питання майнових відносин вирішувати в установленому порядку.

3.4. Вжити заходів щодо державної реєстрації права постійного користування земельними ділянками у порядку, встановленому Законом України «Про державну реєстрацію речових прав на нерухоме майно та їх обтяжень».

3.5. Питання сплати відновної вартості зелених насаджень або укладання охоронного договору на зелені насадження вирішувати відповідно до рішення Київської міської ради від 27 жовтня 2011 року № 384/6600 «Про затвердження Порядку видалення зелених насаджень на території міста Києва» (із змінами і доповненнями).

3.6. У разі необхідності проведення реконструкції чи нового будівництва, питання оформлення дозвільної та проєктної документації вирішувати в порядку, визначеному законодавством України.

3.7. Земельну ділянку в межах червоних ліній використовувати з обмеженням відповідно до вимог містобудівного законодавства.

4. Попередити землекористувача, що право користування земельною ділянкою може бути припинено відповідно до статей 141, 143 Земельного кодексу України.

5. Контроль за виконанням цього рішення покласти на постійну комісію Київської міської ради з питань архітектури, містобудування та земельних відносин.

Київський міський голова Віталій КЛИЧКО

ПОДАННЯ:

Заступник голови
Київської міської державної адміністрації
з питань здійснення самоврядних
повноважень — Петро ОЛЕНИЧ

В.о. директора
Департаменту земельних ресурсів
виконавчого органу Київської міської ради
(Київської міської державної адміністрації) — Валентина ПЕЛИХ

В.о. начальника юридичного управління
Департаменту земельних ресурсів
виконавчого органу Київської міської ради
(Київської міської державної адміністрації) — Дмитро РАДЗІЄВСЬКИЙ

ПОГОДЖЕНО:

Постійна комісія Київської міської ради
з питань архітектури, містобудування
та земельних відносин

Голова — Михайло ТЕРЕНТЬЄВ

Секретар — Юрій ФЕДОРЕНКО

В.о. начальника управління правового
забезпечення діяльності
Київської міської ради — Валентина ПОЛОЖИШНИК

Постійна комісія Київської міської ради
з питань транспорту, зв'язку та реклами

Голова — Олексій ОКОПНИЙ

Секретар — Олесь МАЛЯРЕВИЧ

До кадастрової справи
№ 488446581

ПОЯСНЮВАЛЬНА ЗАПИСКА

№ ПЗН-23573 від 08.06.2021

до проєкту рішення Київської міської ради:

Про надання об'єднанню співвласників багатоквартирного будинку «Проспект Комарова Космонавта, будинок 20-а» в постійне користування земельної ділянки для експлуатації та обслуговування житлового будинку з гостьовою автостоянкою та об'єктами соціально-культурного побуту на просп. Гузара Любомира, 20-а у Солом'янському районі м. Києва

1. Юридична особа:

Назва	***Об'єднанню співвласників багатоквартирного будинку «Проспект Комарова Космонавта, будинок 20-а»***
Перелік засновників (учасників)*	***СПІВВЛАСНИКИ КВАРТИР ТА НЕЖИТЛОВИХ ПРИМІЩЕНЬ***
Кінцевий бенефіціарний власник (контролер)*	***Відсутній***
Реєстраційний номер:	**від** ***21.05.2021 № 488446581***

*за даними Єдиного державного реєстру юридичних осіб, фізичних осіб-підприємців та громадських формувань

2. Відомості про земельну ділянку (кадастровий № 8000000000:69:091:0041).

Місце розташування:	***м. Київ, р-н Солом'янський, просп. Гузара Любомира, 20-а***
Площа:	***0,6561 га***
Вид та термін користування:	***Постійне користування***
Вид використання:	***для експлуатації та обслуговування житлового будинку з гостьовою автостоянкою та об'єктами соціально-культурного побуту***
Цільове призначення:	***02.10 - для будівництва і обслуговування багатоквартирного житлового будинку з об'єктами торгово-розважальної та ринкової інфраструктури***
Нормативно грошова	***17 764 477 грн 96 коп.***
**Наведені розрахунки нормативної грошової оцінки не є остаточними і будуть уточнені відповідно до вимог чинного законодавства при оформленні права на земельну ділянку.*	

3. Обґрунтування прийняття рішення.

Відповідно до статей 9, 123 Земельного кодексу України, Департаментом земельних ресурсів виконавчого органу Київської міської ради (Київської міської державної адміністрації) розроблено проєкт рішення Київської міської ради щодо передачі (надання) земельної ділянки без зміни її меж та цільового призначення без складання документації із землеустрою.

4. Мета прийняття рішення.

Метою прийняття рішення є забезпечення реалізації встановленого Земельним кодексом України права особи на оформлення права користування (власності) на землю.

5. Особливі характеристики ділянки.

Наявність будівель і споруд на ділянці:	*На земельній ділянці розташований житловий будинок, який переданий на баланс об'єднання співвласників багатоквартирного будинку «Проспект Комарова Космонавта, будинок 20-а» (акт приймання-передачі житлового комплексу або його частини з балансу на баланс від 03.04.2018).*
Наявність ДПТ:	*Відповідно до детального плану території в межах просп. Космонавта Комарова, залізничноїх колії, вул. Академіка Каблукова, бульв. Івана Лепсе, вул. Гарматної у Солом'янському районі м. Києва, затвердженого рішенням Київської міської ради від 21.04.2015 № 423/1288, територія за функціональним призначенням належить частково до території багатоповерхової житлової забудови та частково до території вулиць і доріг.*
Функціональне призначення згідно з Генпланом:	*Відповідно до Генерального плану міста, затвердженого рішенням Київської міської ради від 28.03.2002 № 370/1804, територія за функціональним призначенням належить частково до території багатоповерхової житлової забудови та частково до території вулиць і доріг.*
Правовий режим:	*Земельна ділянка комунальної власності територіальної громади міста Києва (право власності зареєстровано у Державному реєстрі речових прав на нерухоме майно 24.05.2018, номер запису про право власності 26327171).*
Розташування в зеленій зоні:	*Земельна ділянка не входить до зеленої зони.*
Інші особливості:	*Земельна ділянка частково розташована в межах червоних ліній.* *Земельна ділянка на підставі рішення Київської міської ради від 27.03.2003 № 332-4/492 передана в оренду на 25 років Благодійному фонду «Солом'янка» для будівництва, експлуатації та обслуговування житлового будинку з гостьовою автостоянкою та об'єктами соціально-культурного побуту.* *Договір оренди земельної ділянки від 15.12.2003 № 72-6-00129 дійсний до 12.12.2028.* *Благодійна організація «Благодійний фонд «Солом'янка» надала згоду на розірвання договору оренди вказаної земельної ділянки (лист благодійної організації «Благодійний фонд «Солом'янка» від 18.05.2021 № 31/05).*

6. Стан нормативно-правової бази у даній сфері правового регулювання.

Загальні засади та порядок передачі земельних ділянок у власність чи користування зацікавленим особам визначено Земельним кодексом України та Порядком набуття прав на землю із земель комунальної власності у місті Києві, затвердженим рішенням Київради від 20 квітня 2017 року № 241/2463.

7. Фінансово-економічне обґрунтування.

Реалізація рішення не потребує додаткових витрат міського бюджету.

Відповідно до Податкового кодексу України та Положення про плату за землю в місті Києві, затвердженого рішенням Київської міської ради від 23.06.2011 № 242/5629 «Про встановлення місцевих податків і зборів» (зі змінами та доповненнями) розмір земельного податку складатиме: ***5 329 грн 34 коп. (0,03 %).***

8. Прогноз соціально-економічних та інших наслідків прийняття рішення.

Наслідками прийняття розробленого проєкту рішення стане:

- реалізація зацікавленою особою своїх прав щодо використання земельної ділянки.

Доповідач: в.о. директора Департаменту земельних ресурсів **Валентина ПЕЛИХ**

В.о. директора
Департаменту земельних ресурсів **Валентина ПЕЛИХ**

Справа 488446581

Код земельної ділянки:	69:091:0041
Площа:	0.6561 га
Адрес земельноїділянки:	просп. Космонавта Комарова
Заявник:	ОБ'ЄДНАННЯ СПІВВЛАСНИКІВ БАГАТОКВАРТИРНОГО БУДИНКУ «ПРОСПЕКТ КОМАРОВА КОСМОНАВТА, БУДИНОК 20-А»
Вид та термін користування:	постійне користування
Цільове призначення:	для будівництва, експлуатації та обслуговування житлового будинку з гостьовою автостоянкою та об'єктами соціально-культурного побуту

Матеріали аерофотозйомки 2019 р.
виготовлено за даними ПК "Кадастр"

РОБОЧІ МАТЕРІАЛИ

дані міського земельного кадастру від 08.06.2021

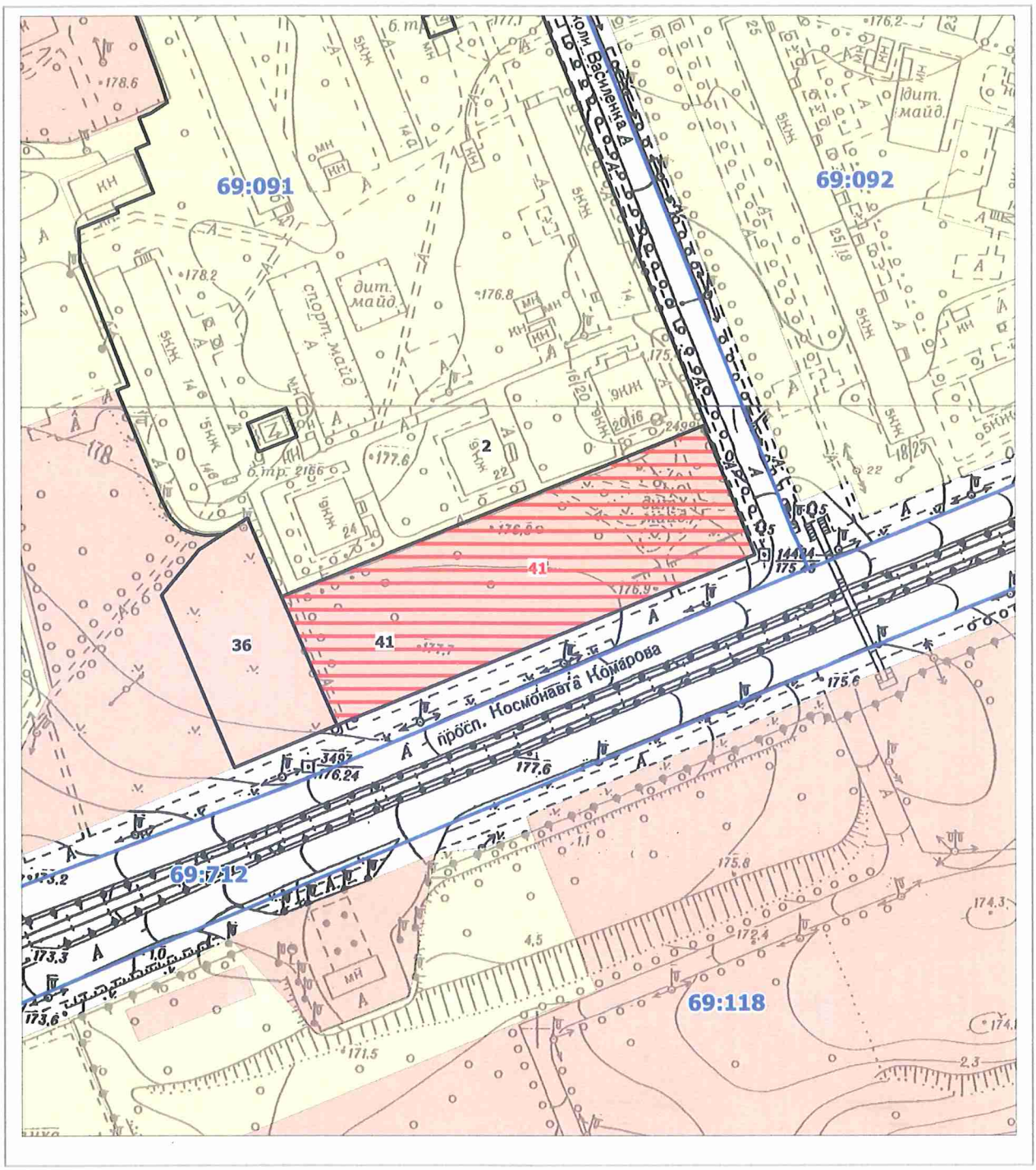

Масштаб 1:2000

РЕЄСТР ЗЕМЕЛЬНИХ ДІЛЯНОК

Код зем. ділянки	Користувач	Адреса зем. ділянки	Площа, кв. м.	Вид права	Дата закінч. права
69:091:0002	Комунальне підприємство по утриманню житла Жовтневого району м.Києва	вулиця Героїв Севастополя, просп.Комарова, 28, вул.Василенка, 12, 14	45616,82		
69:091:0036	Благодійний фонд "Солом'янка"	просп. Космонавта Комарова	2398,51	Оренда на 25 років	29.11.2030
69:091:0041	Благодійний фонд "Солом'янка"	просп. Космонавта Комарова	6561,10	Оренда на 25 років	15.12.2028
69:091:0041	ОБ'ЄДНАННЯ СПІВВЛАСНИКІВ БАГАТОКВАРТИРНОГО БУДИНКУ «ПРОСПЕКТ КОМАРОВА КОСМОНАВТА, БУДИНОК 20-А»	просп. Космонавта Комарова	6561,00	постійне користування	

Заступник міського голови –
секретар Київської міської ради

Терентьєву М.О.
Окопному О.Ю.
Положишник В.О.

Прошу розглянути проект рішення від 30.06.2021 № 08/231-2264/ПР в установленому порядку.

Голдинській О.С.

Для контролю за проходженням та тиражування.

Юнаковій С.М.
Густєлєву О.О. – до відома

Володимир БОНДАРЕНКО

"30" червня 2021 року
№ 08/231-2264/ПР

08/231-2264/ПР
30.06.2021

УКРАЇНА

ВИКОНАВЧИЙ ОРГАН КИЇВСЬКОЇ МІСЬКОЇ РАДИ
(КИЇВСЬКА МІСЬКА ДЕРЖАВНА АДМІНІСТРАЦІЯ)

ДЕПАРТАМЕНТ ЗЕМЕЛЬНИХ РЕСУРСІВ

вул. Хрещатик, 32-а, м. Київ, 01601 тел. (044) 279 58 72
Контактний центр міста Києва (044) 15 51 E-mail: doc@kyivland.gov.ua Код ЄДРПОУ 26199097

30.06.2021 № 05715-СЛ-23573

Заступнику міського голови-
секретарю Київської міської ради
Володимиру БОНДАРЕНКУ

Шановний Володимире Володимировичу!

Департамент земельних ресурсів виконавчого органу Київської міської ради (Київської міської державної адміністрації) відповідно до пункту 3 статті 26 Регламенту Київської міської ради, затвердженого рішенням Київської міської ради від 07.07.2016 № 579/579, направляє проєкт рішення Київської міської ради «Про надання об'єднанню співвласників багатоквартирного будинку «Проспект Комарова Космонавта, будинок 20-а» в постійне користування земельної ділянки для експлуатації та обслуговування житлового будинку з гостьовою автостоянкою та об'єктами соціально-культурного побуту на просп. Гузара Любомира, 20-а у Солом'янському районі м. Києва» (488446581) для подальшого опрацювання.

Додатки:
- проєкт рішення 488446581 на 2 арк. в 1 примірнику;
- пояснювальна записка 488446581 на 3 арк. в 1 примірнику;
- витяг з бази даних міського земельного кадастру на 1 арк. в 1 примірнику;
- матеріали супутникової фотозйомки на 1 арк. в 1 примірнику;
- заява від 19.05.2021 № 60078-005772541-031-03 на 1 арк. в 1 примірнику;
- додані до заяви документи на 128 арк. в 1 примірнику.

З повагою

Директор Валентина ПЕЛИХ

N 21

08/231-3261/ПР
01.09.2021

КИЇВСЬКА МІСЬКА РАДА

II СЕСІЯ IX СКЛИКАННЯ

РІШЕННЯ

_____№_____

Про поновлення комунальному підприємству «Дирекція будівництва шляхово-транспортних споруд м. Києва» договору оренди земельної ділянки від 23 грудня 2004 року № 66-6-00215 (зі змінами)

615460594

Відповідно до статей 9, 83, 93 Земельного кодексу України, абзацу четвертого розділу IX «Перехідні положення» Закону України «Про оренду землі», пункту 34 частини першої статті 26 Закону України «Про місцеве самоврядування в Україні» та враховуючи звернення комунального підприємства «Дирекція будівництва шляхово-транспортних споруд м. Києва» від 14 червня 2021 року № 615460594, Київська міська рада

ВИРІШИЛА:

1. Поновити на 5 років договір оренди земельної ділянки (кадастровий номер 8000000000:66:438:0138, площа 0,5537 га) від 23 грудня 2004 року № 66-6-00215 (зі змінами, внесеними договором про поновлення та внесення змін від 24 січня 2011 року № 66-6-00585 та договором про поновлення від 23 вересня 2016 року№ 953), укладений між Київською міською радою та комунальним підприємством «Дирекція будівництва шляхово-транспортних споруд м. Києва» для будівництва 1-ї черги Подільського мостового переходу через р. Дніпро від вул. Межигірської до Русанівських садів у Дніпровському районі м. Києва (категорія земель - землі промисловості, транспорту, зв'язку, енергетики, оборони та іншого призначення, код КВЦПЗ – 12.07, справа № 615460594).

2. Встановити, що розмір річної орендної плати та інші умови договору оренди земельної ділянки від 23 грудня 2004 року № 66-6-00215 (зі змінами) підлягають приведенню у відповідність до законодавства України.

3. Комунальному підприємству «Дирекція будівництва шляхово-транспортних споруд м. Києва» у місячний строк надати до Департаменту земельних ресурсів виконавчого органу Київської міської ради (Київської міської державної адміністрації) документи, визначені законодавством України, необхідні для підготовки проєкту договору про укладення договору оренди земельної ділянки від 23 грудня 2004 року № 66-6-00215 (зі змінами) на новий строк.

4. Контроль за виконанням цього рішення покласти на постійну комісію Київської міської ради з питань архітектури, містобудування та земельних відносин.

Київський міський голова Віталій КЛИЧКО

ПОДАННЯ:

Заступник голови
Київської міської державної адміністрації
з питань здійснення самоврядних повноважень — Петро ОЛЕНИЧ

Директор Департаменту земельних ресурсів
виконавчого органу Київської міської ради
(Київської міської державної адміністрації) — Валентина ПЕЛИХ

Заступник директора Департаменту –
начальник юридичного управління
Департаменту земельних ресурсів
виконавчого органу Київської міської ради
(Київської міської державної адміністрації) — Марія Дегтяренко Алла ВАСИЛЕНКО

ПОГОДЖЕНО:
з рекомендаціями 22.09.2021

Постійна комісія Київської міської ради
з питань архітектури, містобудування та
земельних відносин

Голова — Михайло ТЕРЕНТЬЄВ

Секретар — Юрій ФЕДОРЕНКО

В. о. начальника управління
правового забезпечення діяльності
Київської міської ради — Валентина ПОЛОЖИШНИК

Постійна комісія київської міської ради
з питань транспорту, зв'язку та реклами

Голова — Олексій ОКОПНИЙ

Секретар — Олесь МАЛЯРЕВИЧ

ПОЯСНЮВАЛЬНА ЗАПИСКА

До справи
№ 615460594

№ ПЗН-*27236* від *12.08.2021*

до проєкту рішення Київської міської ради:

Про поновлення комунальному підприємству «Дирекція будівництва шляхово-транспортних споруд м. Києва» договору оренди земельної ділянки від 23 грудня 2004 року № 66-6-00215 (зі змінами)

1. Юридична особа:

Назва	***КОМУНАЛЬНЕ ПІДПРИЄМСТВО «ДИРЕКЦІЯ БУДІВНИЦТВА ШЛЯХОВО-ТРАНСПОРТНИХ СПОРУД М. КИЄВА» (05445267)***
*Перелік засновників (учасників) юридичної особи**	***Київська міська державна адміністрація, код єдрпоу:00022527, місцезнаходження: Україна, 01044, місто Київ, вулиця Хрещатик, будинок 36***
*Кінцевий бенефіціарний власник (контролер)**	-
Клопотання	***від 14.06.2021 № 615460594***

*за даними Єдиного державного реєстру юридичних осіб, фізичних осіб- підприємців та громадських формувань

2. Відомості про земельну ділянку (кадастровий № 8000000000:66:438:0138).

Місце розташування (адреса)	***м. Київ, р-н Дніпровський, від вул. Межигірської до Русанівських садів***
Площа	***0,5537 га***
Вид та термін	***оренда на 5 років (поновлення)***
Вид використання	***для будівництва 1-ї черги Подільського мостового переходу через р. Дніпро***
Нормативна грошова оцінка (за попереднім розрахунком*)	***4 067 070 грн 89 коп.***

* Наведені розрахунки НГО не є остаточними і будуть уточнені відповідно до вимог законодавства при оформленні права на земельну ділянку.

3. Обґрунтування прийняття рішення.

Розглянувши звернення зацікавленої особи, відповідно до Земельного кодексу України, Закону України «Про оренду землі» та Порядку набуття прав на землю із земель комунальної власності у місті Києві, затвердженого рішенням Київської міської ради від 20.04.2017 № 241/2463, Департаментом земельних ресурсів виконавчого органу Київської міської ради (Київської міської державної адміністрації) розроблено цей проєкт рішення.

4. Мета прийняття рішення.

Метою прийняття рішення є забезпечення реалізації встановленого Земельним кодексом України права особи на оформлення права користування на землю.

5. Особливі характеристики ділянки.

Наявність будівель і споруд на ділянці:	***Забудована. На частині ділянки встановлені металеві опори (тимчасові) для мостового переходу через р. Дніпро (акт обстеження від 11.08.2021 № 21-0599-04).***
Наявність ДПТ:	***Детальний план території відсутній.***
Функціональне призначення згідно з Генпланом:	-

Правовий режим:	***Згідно з відомостями Державного реєстру речових прав на нерухоме майно земельна ділянка належать до земель комунальної власності територіальної громади міста Києва.*** ***Згідно з відомостями ДЗК: категорія земель - землі промисловості, транспорту, зв'язку, енергетики, оборони та іншого призначення, код КВЦПЗ - 12.07.***
Розташування в зеленій зоні:	***Не потрапляє до зеленої зони, визначеної Програмою розвитку зеленої зони м. Києва до 2010 року та концепції формування зелених насаджень в центральній частині міста, затвердженої рішенням Київської міської ради від 19.07.2005 № 806/3381 (зі змінами).***
Інші особливості	***Земельна ділянка відповідно до договору оренди від 23.12.2004 № 66-6-00215 (зі змінами, внесеними договором про поновлення та внесення змін від 24.01.2011 № 66-6-00585 та договором про поновлення від 23.09.2016 № 953) перебуває в оренді КП «Дирекція будівництва шляхово-транспортних споруд м. Києва» для будівництва 1-ї черги Подільського мостового переходу через р. Дніпро.*** ***Термін оренди за договором до 23.09.2021.*** ***Згідно з довідкою ГУ ДПС у м. Києві від 08.06.2021 № 28623/АП/26-15-55-06-12 станом на 08.06.2021 за підприємством податковий борг не обліковується.*** ***Згідно з інформацією, розміщеною на офіційному веб-сайті ДПС України, станом на 01.07.2021 підприємство до переліку суб'єктів, які мають податковий борг до місцевого бюджету, не включено.*** ***Зважаючи на положення статті 9 Земельного кодексу України та пункту 34 частини першої статті 26 Закону України «Про місцеве самоврядування в Україні» (щодо обов'язковості розгляду питань землекористування на пленарних засіданнях) вказаний проєкт рішення направляється для подальшого розгляду Київською міською радою.***

6. Стан нормативно-правової бази у даній сфері правового регулювання.

Загальні засади та порядок поновлення договорів оренди земельних ділянок (шляхом укладення договорів на новий строк) визначено абзацами третім та четвертим розділу IX «Перехідні положення» Закону України «Про оренду землі» і Порядком набуття прав на землю із земель комунальної власності у місті Києві, затвердженим рішенням Київської міської ради від 20.04.2017 № 241/2463.

7. Фінансово-економічне обґрунтування.

Реалізація рішення не потребує додаткових витрат міського бюджету.

Відповідно до Податкового кодексу України та рішення Київської міської ради від 24.12.2020 № 24/24 «Про бюджет м. Києва на 2021 рік» орієнтовний розмір річної орендної плати складатиме: ***122 012 грн 13 коп (3%).***

8. Прогноз соціально-економічних та інших наслідків прийняття рішення.

Наслідками прийняття розробленого проєкту рішення стане реалізація зацікавленою особою своїх прав щодо оформлення права користування земельною(ими) ділянкою(ами).

Доповідач: директор Департаменту земельних ресурсів Валентина ПЕЛИХ

Директор Департаменту земельних ресурсів Валентина ПЕЛИХ

Справа 615460594

Код земельної ділянки:	66:438:0138
Площа:	0.5537 га
Адрес земельноїділянки:	від вул. Межигірської до Русанівських садів
Заявник:	КОМУНАЛЬНЕ ПІДПРИЄМСТВО «ДИРЕКЦІЯ БУДІВНИЦТВА ШЛЯХОВО-ТРАНСПОРТНИХ СПОРУД М. КИЄВА»
Вид та термін користування:	оренда (201 місяців)
Цільове призначення:	для будівництва 1-ї черги Подільського мостового переходу через р. Дніпро

Матеріали аерофотозйомки 2019 р.
виготовлено за даними ПК "Кадастр"

РОБОЧІ МАТЕРІАЛИ

дані міського земельного кадастру від 16.08.2021

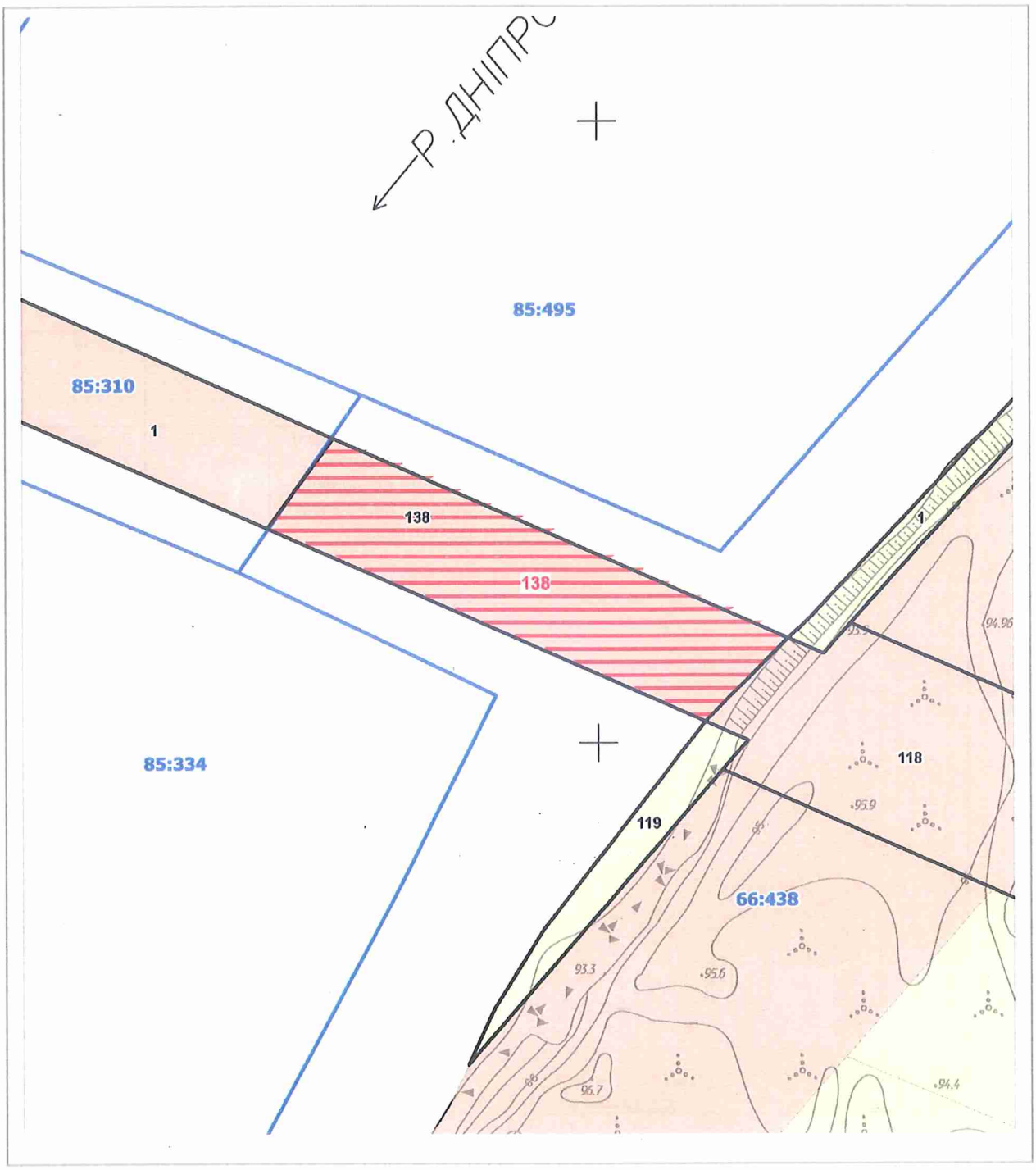

Масштаб 1:2000

РЕЄСТР ЗЕМЕЛЬНИХ ДІЛЯНОК

Код зем. ділянки	Користувач	Адреса зем. ділянки	Площа, кв. м.	Вид права	Дата закінч. права
66:438:0001	Землі не надані у власність чи користування	о. Труханів, будівельний майданчик N3 (о.Труханів)	11751,71		
66:438:0118	Комунальне підприємство "Дирекція будівництва шляхово-транспортних споруд м.Києва"	від вул.Межигірської до Русанівських садів	63139,20	Постійне користування	
66:438:0119	Землі не надані у власність чи користування	о. Труханів, будівельний майданчик N3 (о.Труханів)	1357,04		
66:438:0138	Комунальне підприємство "Дирекція будівництва шляхово-транспортних споруд м.Києва"	від вул.Межигірської до Русанівських садів	5536,72	Оренда на 5 років	23.09.2021
66:438:0138	КОМУНАЛЬНЕ ПІДПРИЄМСТВО «ДИРЕКЦІЯ БУДІВНИЦТВА ШЛЯХОВО-ТРАНСПОРТНИХ СПОРУД М. КИЄВА»	від вул. Межигірської до Русанівських садів	5537,00	оренда	
85:310:0001	Комунальне підприємство "Дирекція будівництва шляхово-транспортних споруд м.Києва"	від вул.Межигірської до Русанівських садів на відрізку від фарватеру р.Дніпро до Київського річкового порту	5872,23	Оренда до 23.11.2026	23.11.2026

Заступник міського голови –
секретар Київської міської ради

Терентьєву М.О.
Окопному О.Ю.
Положишник В.О.

Прошу розглянути проект рішення від 01.09.2021 №08/231 – 3261/ПР в установленому порядку.

Голдинській О.С.

Для контролю за проходженням та тиражування.

Юнаковій С.М.
Густєлєву О.О. – до відома

Володимир БОНДАРЕНКО

"01" вересня 2021 року
№ 08/231 – 3261/ПР

08/231-3261/ПР
01.09.2021

УКРАЇНА

ВИКОНАВЧИЙ ОРГАН КИЇВСЬКОЇ МІСЬКОЇ РАДИ
(КИЇВСЬКА МІСЬКА ДЕРЖАВНА АДМІНІСТРАЦІЯ)

ДЕПАРТАМЕНТ ЗЕМЕЛЬНИХ РЕСУРСІВ

вул. Хрещатик, 32-а, м. Київ, 01601 тел. (044) 279 58 72
Контактний центр міста Києва (044) 15 51 E-mail: kyivland@kyivcity.gov.ua Код ЄДРПОУ 26199097

31.08.2021 № 05715-СЛ-27236

Заступнику міського голови-
секретарю Київської міської ради
Володимиру БОНДАРЕНКУ

Шановний Володимире Володимировичу!

Департамент земельних ресурсів виконавчого органу Київської міської ради (Київської міської державної адміністрації) відповідно до пункту 3 статті 26 Регламенту Київської міської ради, затвердженого рішенням Київської міської ради від 07.07.2016 № 579/579, направляє проєкт рішення Київської міської ради «Про поновлення комунальному підприємству «Дирекція будівництва шляхово-транспортних споруд м. Києва» договору оренди земельної ділянки від 23 грудня 2004 року № 66-6-00215 (зі змінами)» (615460594) для подальшого опрацювання.

Додатки:
- проєкт рішення 615460594 про поновлення договору оренди земельної ділянки на 2 арк. в 1 примірнику;
- пояснювальна записка 615460594 на 2 арк. в 1 примірнику;
- витяг з бази даних міського земельного кадастру на 1 арк. в 1 примірнику;
- матеріали супутникової фотозйомки на 1 арк. в 1 примірнику;
- витяг з Державного земельного кадастру від 12.08.2021 № НВ-0007379722021 на 6 арк. в 1 примірнику;
- справа-клопотання 615460594 на 18 арк. в 1 примірнику;
- лист КП «Дирекція будівництва шляхово-транспортних споруд м. Києва» від 08.07.2021 № 31-1446 на 4 арк. в 1 примірнику;
- лист КП «Дирекція будівництва шляхово-транспортних споруд м. Києва» від 12.07.2021 № 057/10888 на 6 арк. в 1 примірнику;

- копія акту обстеження земельної ділянки від 11.08.2021 № 21-0599-04 на 1 арк. в 1 примірнику.

З повагою

Директор Валентина ПЕЛИХ

N 22

08/231-2694/ПР
22.07.2021

КИЇВСЬКА МІСЬКА РАДА

II СЕСІЯ IX СКЛИКАННЯ

РІШЕННЯ

_____№_____

Про поновлення товариству з обмеженою відповідальністю «ГРАНАДА» договору оренди земельної ділянки від 08 липня 2011 року № 79-6-00810

441058501

Відповідно до статей 9, 83, 93 Земельного кодексу України, абзацу четвертого розділу IX «Перехідні положення» Закону України «Про оренду землі», Закону України «Про внесення змін до деяких законодавчих актів України щодо розмежування земель державної та комунальної власності», пункту 34 частини першої статті 26 Закону України «Про місцеве самоврядування в Україні» та враховуючи звернення товариства з обмеженою відповідальністю «ГРАНАДА» від 02 квітня 2021 року № 441058501, Київська міська рада

ВИРІШИЛА:

1. Поновити на 10 років товариству з обмеженою відповідальністю «ГРАНАДА» договір оренди земельної ділянки від 08 липня 2011 року № 79-6-00810 для будівництва та експлуатації комплексної станції технічного обслуговування автомобілів на вул. Композитора Лятошинського, 2-а у Голосіївському районі м. Києва (кадастровий номер 8000000000:79:401:0050; площа 0,4592 га; категорія земель - землі промисловості, транспорту, зв'язку, енергетики, оборони та іншого призначення; справа № 441058501).

2. Встановити, що розмір річної орендної плати та інші умови договору оренди земельної ділянки від 08 липня 2011 року № 79-6-00810 підлягають приведенню у відповідність до законодавства України.

3. Товариству з обмеженою відповідальністю «ГРАНАДА» у місячний строк надати до Департаменту земельних ресурсів виконавчого органу Київської

міської ради (Київської міської державної адміністрації) документи, визначені законодавством України, необхідні для підготовки проєкту договору про укладення договору оренди земельної ділянки від 08 липня 2011 року № 79-6-00810 на новий строк.

4. Контроль за виконанням цього рішення покласти на постійну комісію Київської міської ради з питань архітектури, містобудування та земельних відносин.

Київський міський голова Віталій КЛИЧКО

ПОДАННЯ:

Заступник голови
Київської міської державної адміністрації
з питань здійснення самоврядних повноважень — Петро ОЛЕНИЧ

Директор Департаменту
земельних ресурсів виконавчого органу
Київської міської ради (Київської міської
державної адміністрації) — Валентина ПЕЛИХ

Заступник директора Департаменту –
начальник юридичного управління
Департаменту земельних ресурсів
виконавчого органу Київської міської ради
(Київської міської державної адміністрації) — Марія Петрівна Алла ВАСИЛЕНКО

ПОГОДЖЕНО:

Постійна комісія Київської міської ради
з питань архітектури, містобудування та
земельних відносин

Голова — Михайло ТЕРЕНТЬЄВ

Секретар — Юрій ФЕДОРЕНКО

В. о. начальника управління
правового забезпечення діяльності
Київської міської ради — Валентина ПОЛОЖИШНИК

ПОЯСНЮВАЛЬНА ЗАПИСКА

До справи
№ 441058501

№ ПЗН-*22350* від *29.06.2021*

до проєкту рішення Київської міської ради:

Про поновлення товариству з обмеженою відповідальністю «ГРАНАДА» договору оренди земельної ділянки від 08 липня 2011 року № 79-6-00810

1. Юридична особа:

Назва	***Товариство з обмеженою відповідальністю «ГРАНАДА» (ЄДРПОУ 23712789)***
*Перелік засновників (учасників) юридичної особи**	***ПЕЧЕНІН ВЛАДИСЛАВ ВІКТОРОВИЧ*** ***Країна громадянства: Росія, Місцезнаходження: Росія, 17546, м. Москва, вулиця Сніжна, буд.25, кв.70.*** ***Розмір внеску до статутного фонду (грн.): 85000,00.*** ***НЕДЕРСЬКА НІНА МИКОЛАЇВНА*** ***Країна громадянства: Україна, Місцезнаходження: Україна, 03150, місто Київ, вулиця Ковпака, будинок 17, квартира 190.*** ***Розмір внеску до статутного фонду (грн.): 165000,00.***
*Кінцевий бенефіціарний власник (контролер)**	-
Клопотання	***від 02.04.2021 № 441058501***

*за даними Єдиного державного реєстру юридичних осіб, фізичних осіб- підприємців та громадських формувань

2. Відомості про земельну ділянку (кадастровий № 8000000000:79:401:0050).

Місце розташування (адреса)	***м. Київ, вул. Композитора Лятошинського, 2-а у Голосіївському районі***
Площа	***0,4592 га***
Вид та термін	***оренда на 10 років (поновлення)***
Вид використання	***для будівництва та експлуатації комплексної станції технічного обслуговування автомобілів***
Нормативна грошова оцінка (за попереднім розрахунком*)	***26 793 395,54 грн***

* Наведені розрахунки НГО не є остаточними і будуть уточнені відповідно до вимог законодавства при оформленні права на земельну ділянку.

3. Обґрунтування прийняття рішення.

Розглянувши звернення зацікавленої особи, відповідно до Земельного кодексу України, Закону України «Про оренду землі» та Порядку набуття прав на землю із земель комунальної власності у місті Києві, затвердженого рішенням Київської міської ради від 20.04.2017 № 241/2463, Департаментом земельних ресурсів виконавчого органу Київської міської ради (Київської міської державної адміністрації) розроблено цей проєкт рішення.

4. Мета прийняття рішення.

Метою прийняття рішення є забезпечення реалізації встановленого Земельним кодексом України права особи на оформлення права користування на землю.

5. Особливі характеристики ділянки.

Наявність будівель і споруд на ділянці:	***Забудована.*** ***Земельна ділянка огороджена, в її межах розташовано будівлі та споруди, які використовуються для здійснення ремонту та обслуговування холодильного обладнання автомобілів (акт обстеження від 19.05.2021 № 21-0408/01).*** ***Згідно з відомостями Державного реєстру речових прав на нерухоме майно адміністративний блок (літ. А) загальною площею 282,5 кв. м, гараж для автомобілів (літ. Б) площею 203,4 кв.м, збірний ангар (літ. В) площею 539,4 кв. м, побутовий блок (літ. Г) площею 92,8 кв. м належить товариству з обмеженою відповідальністю «ГРАНАДА» (реєстраційний номер об'єкта нерухомого майна: 334349580000; номер запису про право власності: 5277400; дата державної реєстрації: 24.03.2014).***
*Наявність ДПТ:**	***Детальний план території відсутній.***
*Функціональне призначення згідно з Генпланом:**	***Території громадських будівель та споруд.***
Правовий режим:	***Земельна ділянка перебуває у комунальній власності територіальної громади міста Києва відповідно до Закону України «Про внесення змін до деяких законодавчих актів України щодо розмежування земель державної та комунальної власності».*** ***Згідно з відомостями ДЗК: категорія земель - землі промисловості, транспорту, зв'язку, енергетики, оборони та іншого призначення, код КВЦПЗ - не визначено.***
Розташування в зеленій зоні:	***Не потрапляє до зеленої зони, визначеної Програмою розвитку зеленої зони м. Києва до 2010 року та концепції формування зелених насаджень в центральній частині міста, затвердженої рішенням Київської міської ради від 19.07.2005 № 806/3381 (зі змінами).***
Інші особливості	***Земельна ділянка з кадастровим номером 8000000000:79:401:0050 площею 0,4592 га відповідно до рішення Київської міської ради від 27.04.2000 № 111/832 передана на 10 років в оренду товариству з обмеженою відповідальністю «ГРАНАДА» (далі – Товариство) для будівництва та експлуатації комплексної станції технічного обслуговування автомобілів на вул. Лятошинського, 2-а у Голосіївському районі (договір оренди від 12.12.2000 № 79-6-00022).*** ***На підставі рішення Київської міської ради від 08.07.2010 № 1173/4611 між сторонами укладено новий договір оренди від 08.07.2011 № 79-6-00810.*** ***Термін оренди за договором до 08.07.2021.*** ***Згідно з довідкою ГУ ДПС у м. Києві від 13.04.2021 № 38808/6/26-15-13-01-16 станом на 12.04.2021 у Товариства заборгованість по орендній платі з юридичних осіб відсутня.***

	Згідно з інформацією, розміщеною на офіційному вебсайті ДПС України, станом на 01.06.2021 Товариство до переліку суб'єктів, які мають податковий борг до місцевого бюджету, не включено. ***Відповідно до умов договору оренди від 08.07.2011 № 79-6-00810 земельна ділянка не перетинається з червоними лініями.*** ***Зважаючи на положення статті 9 Земельного кодексу України та пункту 34 частини першої статті 26 Закону України «Про місцеве самоврядування в Україні» (щодо обов'язковості розгляду питань землекористування на пленарних засіданнях) вказаний проєкт рішення направляється для подальшого розгляду Київською міською радою.***

** за даними містобудівного кадастру Києва mkk.kga.gov.ua.*

6. Стан нормативно-правової бази у даній сфері правового регулювання.

Загальні засади та порядок поновлення договорів оренди земельних ділянок (шляхом укладення договорів на новий строк) визначено абзацами третім та четвертим розділу IX «Перехідні положення» Закону України «Про оренду землі» і Порядком набуття прав на землю із земель комунальної власності у місті Києві, затвердженим рішенням Київської міської ради від 20.04.2017 № 241/2463.

7. Фінансово-економічне обґрунтування.

Реалізація рішення не потребує додаткових витрат міського бюджету.

Відповідно до Податкового кодексу України та рішення Київської міської ради від 24.12.2020 № 24/24 «Про бюджет м. Києва на 2021 рік» орієнтовний розмір річної орендної плати складатиме: ***803 801,87 грн (3%).***

8. Прогноз соціально-економічних та інших наслідків прийняття рішення.

Наслідками прийняття розробленого проєкту рішення стане реалізація зацікавленою особою своїх прав щодо оформлення права користування земельною(ими) ділянкою(ами).

Доповідач: директор Департаменту земельних ресурсів Валентина ПЕЛИХ

Директор
Департаменту земельних ресурсів Валентина ПЕЛИХ

Справа 441058501

Код земельної ділянки:	79:401:0050
Площа:	0.4592 га
Адрес земельноїділянки:	вул. Лятошинського, 2-а
Заявник:	ТОВАРИСТВО З ОБМЕЖЕНОЮ ВІДПОВІДАЛЬНІСТЮ « ГРАНАДА»
Вид та термін користування:	оренда
Цільове призначення:	для будівництва та експлуатації комплексної станції технічного обслуговування автомобілів

Матеріали аерофотозйомки 2019 р.
виготовлено за даними ПК "Кадастр"

РОБОЧІ МАТЕРІАЛИ

дані міського земельного кадастру від 29.06.2021

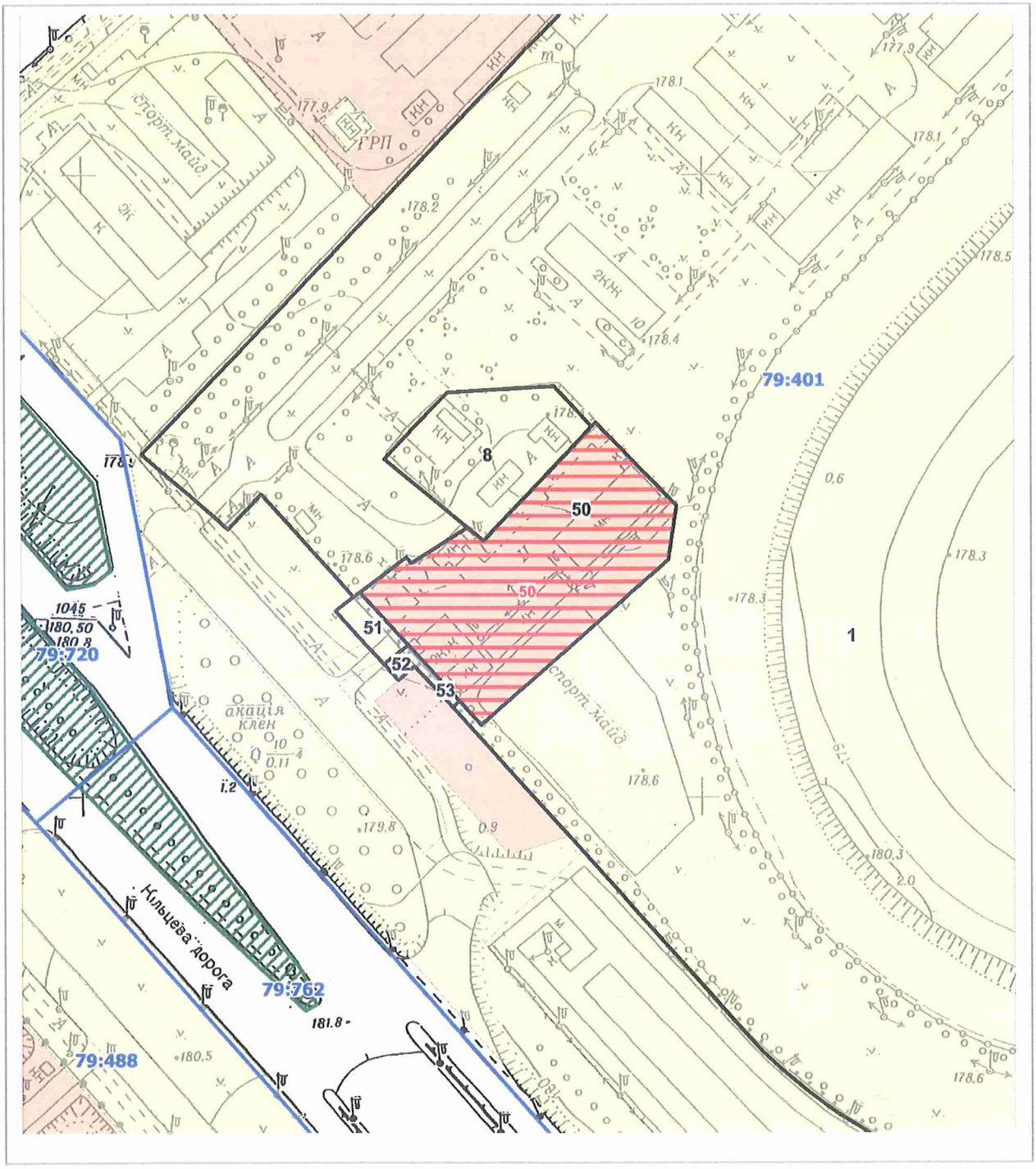

Масштаб 1:2000

РЕЄСТР ЗЕМЕЛЬНИХ ДІЛЯНОК

Код зем. ділянки	Користувач	Адреса зем. ділянки	Площа, кв. м.	Вид права	Дата закінч. права
79:401:0001	Комунальне підприємство "Київський іподром"	вул. Академіка Глушкова, 10	378427,25		
79:401:0008	Акціонерне товариство "Київгаз"	вул. Академіка Глушкова, 10	1894,92		
79:401:0050	Товариство з обмеженою відповідальністю "Гранада"	вул. Композитора Лятошинського, 2а	4591,63	Оренда на 10 років	08.07.2021
79:401:0050	ТОВАРИСТВО З ОБМЕЖЕНОЮ ВІДПОВІДАЛЬНІСТЮ « ГРАНАДА»	вул. Лятошинського, 2-а	4592,00	оренда	
79:401:0051	Землі не надані у власність чи користування	вул. Композитора Лятошинського, 2а	228,45		
79:401:0052	Землі не надані у власність чи користування	вул. Композитора Лятошинського, 2а	96,60		
79:401:0053	Землі не надані у власність чи користування	вул. Композитора Лятошинського, 2а	25,40		

Заступник міського голови –
секретар Київської міської ради

Терентьєву М.О. Окопному О.Ю.
Положишник В.О.

Прошу розглянути проект рішення від 22.07.2021 № 08/231-2694/ПР в установленому порядку.

Голдинській О.С.

Для контролю за проходженням та тиражування.

Гусятьєву О.О.

Володимир БОНДАРЕНКО

"22" липня 2021 року
№ 08/231-2694/ПР

08/231-2694/ПР
22.07.2021

УКРАЇНА

ВИКОНАВЧИЙ ОРГАН КИЇВСЬКОЇ МІСЬКОЇ РАДИ
(КИЇВСЬКА МІСЬКА ДЕРЖАВНА АДМІНІСТРАЦІЯ)

ДЕПАРТАМЕНТ ЗЕМЕЛЬНИХ РЕСУРСІВ

вул. Хрещатик, 32-а, м. Київ, 01601 тел. (044) 279 58 72
Контактний центр міста Києва (044) 15 51 E-mail: doc@kyivland.gov.ua Код ЄДРПОУ 26199097

22.07.2021 № 05715-СЛ-22350

Заступнику міського голови-
секретарю Київської міської ради
Володимиру БОНДАРЕНКУ

Шановний Володимире Володимировичу!

Департамент земельних ресурсів виконавчого органу Київської міської ради (Київської міської державної адміністрації) відповідно до пункту 3 статті 26 Регламенту Київської міської ради, затвердженого рішенням Київської міської ради від 07.07.2016 № 579/579, направляє проєкт рішення Київської міської ради «Про поновлення товариству з обмеженою відповідальністю «ГРАНАДА» договору оренди земельної ділянки від 08 липня 2011 року № 79-6-00810» (справа № 441058501) для подальшого опрацювання.

Додатки:
- проєкт рішення Київської міської ради до справи № 441058501 на 2 арк. в 1 примірнику;
- пояснювальна записка до справи № 441058501 на 3 арк. в 1 примірнику;
- витяг з бази даних міського земельного кадастру на 1 арк. в 1 примірнику;
- матеріали супутникової фотозйомки на 1 арк. в 1 примірнику;
- копія акта обстеження земельної ділянки 19.05.2021 № 21-0408/01 з фото на 4 арк. в 1 примірнику;
- матеріали справи № 441058501 на 142 арк. в 1 примірнику.

З повагою

Директор Валентина ПЕЛИХ

N 23

08/231-1756/ПР
27.05.2021

КИЇВСЬКА МІСЬКА РАДА

II СЕСІЯ IX СКЛИКАННЯ

РІШЕННЯ

_____№_____

Про поновлення товариству з обмеженою відповідальністю «ДИСТРИБЬЮТОРСЬКА КОМПАНІЯ ЛІКС» договору оренди земельної ділянки від 13 квітня 2006 року № 72-6-00364

370521695

Відповідно до статей 9, 83, 93 Земельного кодексу України, абзацу четвертого розділу IX «Перехідні положення» Закону України «Про оренду землі», Закону України «Про внесення змін до деяких законодавчих актів України щодо розмежування земель державної та комунальної власності», пункту 34 частини першої статті 26 Закону України «Про місцеве самоврядування в Україні» та враховуючи звернення товариства з обмеженою відповідальністю «ДИСТРИБЬЮТОРСЬКА КОМПАНІЯ ЛІКС» від 20 серпня 2020 року № 370521695, Київська міська рада

ВИРІШИЛА:

1. Поновити на 10 років товариству з обмеженою відповідальністю «ДИСТРИБЬЮТОРСЬКА КОМПАНІЯ ЛІКС» договір оренди земельної ділянки від 13 квітня 2006 року № 72-6-00364 для будівництва, експлуатації та обслуговування автомийного комплексу у пров. Радищева, 3 у Солом'янському районі м. Київ (кадастровий номер 8000000000:69:032:0007; площа 0,0288 га; код КВЦПЗ – 12.11; справа № 370521695).

2. Товариству з обмеженою відповідальністю «ДИСТРИБЬЮТОРСЬКА КОМПАНІЯ ЛІКС» у місячний строк надати до Департаменту земельних ресурсів виконавчого органу Київської міської ради (Київської міської державної адміністрації) документи, визначені законодавством України, необхідні для

підготовки проєкту договору про укладення договору оренди земельної ділянки від 13 квітня 2006 року № 72-6-00364 на новий строк.

3. Встановити, що розмір річної орендної плати та інші умови договору оренди земельної ділянки від 13 квітня 2006 року № 72-6-00364 підлягають приведенню у відповідність до законодавства України.

4. Контроль за виконанням цього рішення покласти на постійну комісію Київської міської ради з питань архітектури, містобудування та земельних відносин.

Київський міський голова Віталій КЛИЧКО

ПОДАННЯ:

Заступник голови
Київської міської державної адміністрації
з питань здійснення самоврядних повноважень — Петро ОЛЕНИЧ

В. о. директора Департаменту земельних
ресурсів виконавчого органу Київської міської
ради (Київської міської державної адміністрації) — Валентина ПЕЛИХ

Заступник директора Департаменту –
начальник юридичного управління
Департаменту земельних ресурсів
виконавчого органу Київської міської ради
(Київської міської державної адміністрації) — Алла ВАСИЛЕНКО

ПОГОДЖЕНО:

Постійна комісія Київської міської ради
з питань архітектури, містобудування та
земельних відносин

Голова — Михайло ТЕРЕНТЬЄВ

Секретар — Юрій ФЕДОРЕНКО

Начальник управління
правового забезпечення діяльності
Київської міської ради — _____

ПОЯСНЮВАЛЬНА ЗАПИСКА

До справи
№ 370521695

№ ПЗ-*10358* від 23.*04.2021*

до проєкту рішення Київської міської ради:

Про поновлення товариству з обмеженою відповідальністю «ДИСТРИБЬЮТОРСЬКА КОМПАНІЯ ЛІКС» договору оренди земельної ділянки від 13 квітня 2006 року № 72-6-00364

1. Юридична особа:

Назва	***Товариство з обмеженою відповідальністю «ДИСТРИБЬЮТОРСЬКА КОМПАНІЯ ЛІКС»***
Перелік засновників (учасників) юридичної особи *за даними Єдиного державного реєстру юридичних осіб, фізичних осіб- підприємців та громадських формувань	***ПОДОЛЮХ РОМАН ЯРОСЛАВОВИЧ*** ***Країна громадянства: Україна. Місцезнаходження: 04060, місто Київ, вулиця Орловська, будинок 4-6/2, квартира 53. Розмір внеску до статутного фонду (грн.): 1560 000,00*** ***ЛИТВИНЕНКО ВІТАЛІЙ ВОЛОДИМИРОВИЧ*** ***Країна громадянства: Україна. Місцезнаходження: 04116, місто Київ, вулиця Маршала Рибалка, будинок 3, квартира 27. Розмір внеску до статутного фонду (грн.): 1560 000,00***
Кінцевий бенефіціарний власник (контролер) *за даними Єдиного державного реєстру юридичних осіб, фізичних осіб- підприємців та громадських формувань	***ПОДОЛЮХ РОМАН ЯРОСЛАВОВИЧ*** ***ЛИТВИНЕНКО ВІТАЛІЙ ВОЛОДИМИРОВИЧ***
Клопотання	***від 20.08.2020 № 370521695***

2. Відомості про земельну ділянку (кадастровий № 8000000000:69:032:0007).

Місце розташування (адреса)	***м. Київ, пров. Радищева, 3 у Солом'янському районі***
Площа	***0,0288 га***
Вид та термін користування	***оренда на 10 років (поновлення)***
Вид використання	***для будівництва, експлуатації та обслуговування автомийного комплексу***
Нормативна грошова оцінка (за попереднім розрахунком*)	***696 244,25 грн***

*Наведені розрахунки нормативної грошової оцінки не є остаточними і будуть уточнені відповідно до вимог законодавства при оформленні права на земельну ділянку.

3. Обґрунтування прийняття рішення.

Відповідно до Земельного кодексу України та Порядку набуття прав на землю із земель комунальної власності у місті Києві, затвердженого рішенням Київської міської ради від 20.04.2017 № 241/2463, Департаментом земельних ресурсів виконавчого органу Київської міської ради (Київської міської державної адміністрації) розроблено проєкт рішення Київської міської ради.

4. Мета прийняття рішення.

Метою прийняття рішення є забезпечення реалізації встановленого Земельним кодексом України права особи на оформлення права користування (власності) на землю.

5. Особливі характеристики ділянки.

Наявність будівель і споруд на ділянці:	***Забудована.*** ***Згідно з актом обстеження від 23.04.2021 № 21-0354-09 на земельній ділянці розташовано будівлю автомийного комплексу, ділянка не огороджена парканом та не охороняється.*** ***Згідно з відомостями Державного реєстру речових прав на нерухоме майно будівля автомийного комплексу (літ. Б) загальною площею 164,80 кв. м належить товариству з обмеженою відповідальністю «ДИСТРИБЬЮТОРСЬКА КОМПАНІЯ ЛІКС» на підставі свідоцтва про право власності від 09.09.2010 САЕ 178544.***
*Наявність ДПТ:**	***Детальний план території відсутній.***
*Функціональне призначення згідно з Генпланом:**	***Території вулиць та доріг, частково - комунально-складські.***
Правовий режим:	***Земельна ділянка перебуває у комунальній власності територіальної громади міста Києва відповідно до Закону України «Про внесення змін до деяких законодавчих актів України щодо розмежування земель державної та комунальної власності».*** ***Згідно з відомостями ДЗК: категорія земель – не визначено, код КВЦПЗ – 12.11.***
Розташування в зеленій зоні:	***Не потрапляє до зеленої зони, визначеної Програмою розвитку зеленої зони м. Києва до 2010 року та концепцією формування зелених насаджень в центральній частині міста, затвердженою рішенням Київради від 19.07.2005 № 806/3381 (зі змінами), що діяла до 31.12.2020.***
Інші особливості	***Земельна ділянка площею 0,0288 га у пров. Радищева, 3 у Солом'янському районі відповідно до рішення Київської міської ради від 23.12.2004 № 951/2361 передана на 15 років в оренду товариству з обмеженою відповідальністю «ДИСТРИБЬЮТОРСЬКА КОМПАНІЯ ЛІКС» (далі – Товариство) для будівництва, експлуатації та обслуговування автомийного комплексу (договір оренди від 13.04.2006 № 72-6-00364).*** ***Термін оренди за договором до 13.04.2021.*** ***Товариством перераховано пайові кошти у сумі 59,13 тис. грн (довідка Головного управління економіки та інвестицій від 05.08.2009 № 049-18/3918).*** ***Згідно з довідкою ГУ ДПС у м. Києві від 13.08.2020 № 97282. станом на 13.08.2020 Товариство не має податкового боргу з платежів, контроль за справлянням яких покладено на контролюючі органи.*** ***Згідно з інформацією, розміщеною на офіційному вебсайті ДПС України, станом на 01.04.2021 Товариство до переліку суб'єктів, які мають податковий борг до місцевого бюджету, не включено.***

** за даними містобудівного кадастру Києва mkk.kga.gov.ua.*

6. Стан нормативно-правової бази у даній сфері правового регулювання.

Загальні засади та порядок укладення на новий строк договорів оренди земельних ділянок визначено Земельним кодексом України, Законом України «Про оренду землі» та Порядком набуття прав на землю із земель комунальної власності у місті Києві, затвердженим рішенням Київради від 20.04.2017 № 241/2463.

7. Фінансово-економічне обґрунтування.

Реалізація рішення не потребує додаткових витрат міського бюджету.

Відповідно до Податкового кодексу України, Закону України «Про оренду землі» та рішення Київради від 24.12.2020 № 24/24 «Про бюджет міста Києва на 2021 рік» орієнтовний розмір річної орендної плати складатиме: ***34 812,21 грн (5%).***

8. Прогноз соціально-економічних та інших наслідків прийняття рішення.

Наслідками прийняття розробленого проєкту рішення стане:

- реалізація зацікавленою особою своїх прав щодо використання земельної ділянки

Доповідач: в. о. директора Департаменту земельних ресурсів Валентина ПЕЛИХ

В. о. директора
Департаменту земельних ресурсів
виконавчого органу Київської міської ради
(Київської міської державної адміністрації) Валентина ПЕЛИХ

Справа 370521695

Код земельної ділянки:	69:032:0007
Площа:	0.0288 га
Адрес земельноїділянки:	пров. Радищева
Заявник:	ТОВАРИСТВО З ОБМЕЖЕНОЮ ВІДПОВІДАЛЬНІСТЮ "ДИСТРИБЬЮТОРСЬКА КОМПАНІЯ ЛІКС"
Вид та термін користування:	оренда
Цільове призначення:	для будівництва, експлуатації та обслуговування автомийного комплексу

Матеріали аерофотозйомки 2019 р.
виготовлено за даними ПК "Кадастр"

РОБОЧІ МАТЕРІАЛИ

дані міського земельного кадастру від 21.01.2021

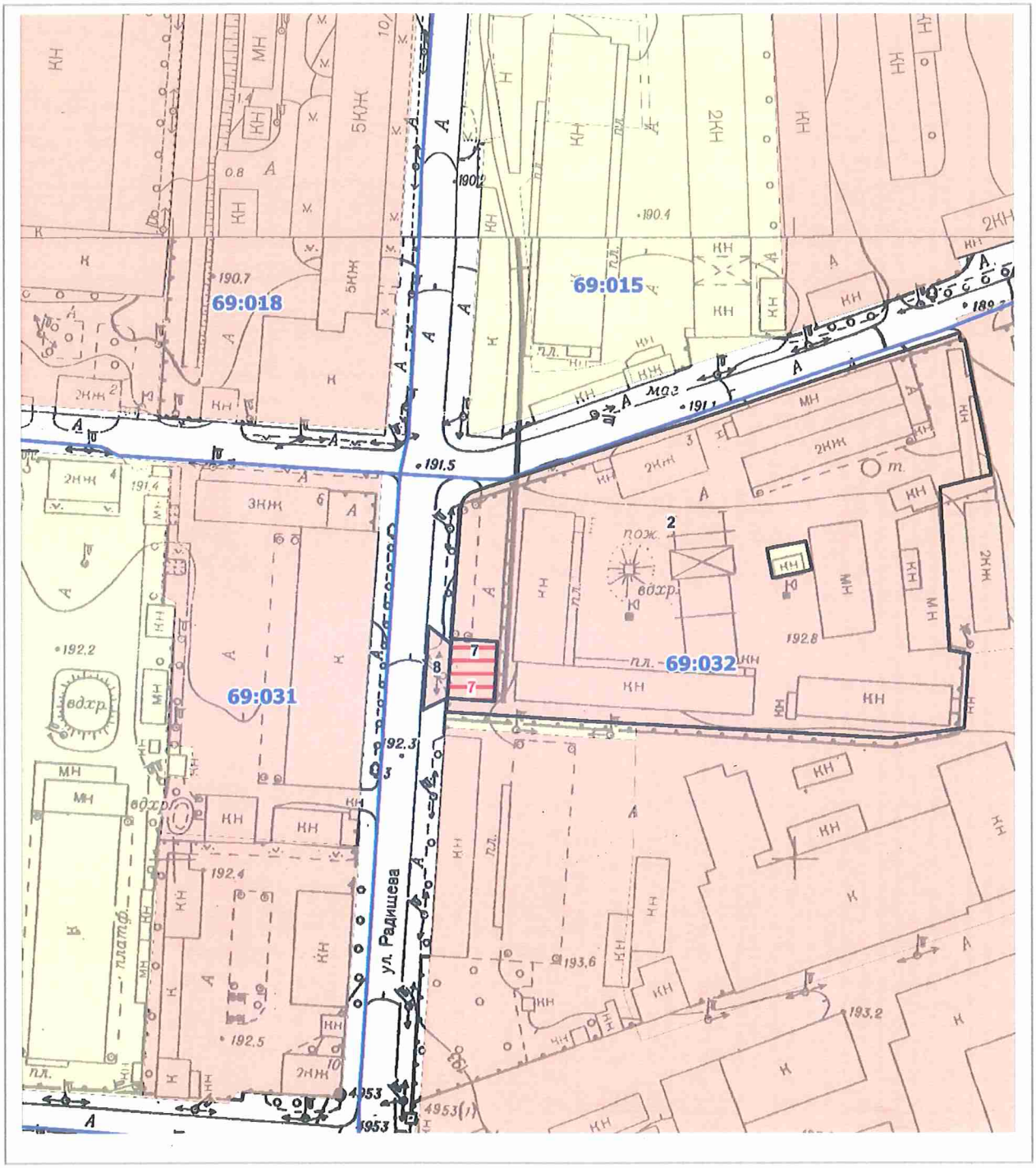

Масштаб 1:2000

РЕЄСТР ЗЕМЕЛЬНИХ ДІЛЯНОК

Код зем. ділянки	Користувач	Адреса зем. ділянки	Площа, кв. м.	Вид права	Дата закінч. права
69:032:0002	Товариство з обмеженою відповідальністю "Дистрибьюторська компанія Лікс"	пров. Радищева, 3	15949,81	Оренда на 15 років	13.04.2021
69:032:0007	Товариство з обмеженою відповідальністю "Дистрибьюторська компанія Лікс"	пров. Радищева, 3	287,93	Оренда на 15 років	13.04.2021
69:032:0007	ТОВАРИСТВО З ОБМЕЖЕНОЮ ВІДПОВІДАЛЬНІСТЮ "ДИСТРИБ'ЮТЕРСЬКА КОМПАНІЯ ЛІКС"	пров. Радищева	288,00	оренда	
69:032:0008	Товариство з обмеженою відповідальністю "Дистрибьюторська компанія Лікс"	пров. Радищева, 3	165,47	Оренда на 5 років (термін дії скінчився)	29.07.2010

Заступник міського голови –
секретар Київської міської ради

Терентьєву М.О. Окопному О.Ю.
Положишник В.О.

Прошу розглянути проект рішення від 27.05.2021 №08/231- 1756/ПР в установленому порядку.

Голдинській О.С.

Для контролю за проходженням та тиражування.

Гуцинельу О.О.

Володимир БОНДАРЕНКО

"27" травня 2021 року
№ 08/231 – 1756/ПР

08/231-1756/ПР
27.05.2021

УКРАЇНА

ВИКОНАВЧИЙ ОРГАН КИЇВСЬКОЇ МІСЬКОЇ РАДИ
(КИЇВСЬКА МІСЬКА ДЕРЖАВНА АДМІНІСТРАЦІЯ)

ДЕПАРТАМЕНТ ЗЕМЕЛЬНИХ РЕСУРСІВ

вул. Хрещатик, 32-а, м. Київ, 01601 тел. (044) 279 58 72
Контактний центр міста Києва (044) 15 51 E-mail: doc@kyivland.gov.ua Код ЄДРПОУ 26199097

27.05.2021 № 05715-СЛ-10358

Заступнику міського голови-
секретарю Київської міської ради
Володимиру БОНДАРЕНКУ

Шановний Володимире Володимировичу!

Департамент земельних ресурсів виконавчого органу Київської міської ради (Київської міської державної адміністрації) відповідно до пункту 3 статті 26 Регламенту Київської міської ради, затвердженого рішенням Київської міської ради від 07.07.2016 № 579/579, направляє проєкт рішення Київської міської ради «Про поновлення товариству з обмеженою відповідальністю «ДИСТРИБЬЮТОРСЬКА КОМПАНІЯ ЛІКС» договору оренди земельної ділянки від 13 квітня 2006 року № 72-6-00364» (справа № 370521695) для подальшого опрацювання.

Додатки:
- проєкт рішення Київської міської ради до справи № 370521695 на 2 арк. в 1 примірнику;
- пояснювальна записка до справи № 370521695 на 3 арк. в 1 примірнику;
- витяг з бази даних міського земельного кадастру на 1 арк. в 1 примірнику;
- матеріали супутникової фотозйомки на 1 арк. в 1 примірнику;
- копія акта обстеження земельної ділянки від 23.04.2021 № 21-0354-09 з фото на 3 арк. в 1 примірнику;
- матеріали справи № 370521695 на 53 арк. в 1 примірнику.

З повагою

В. о. директора Валентина ПЕЛИХ

ПРИВАТНЕ АКЦІОНЕРНЕ ТОВАРИСТВО «АКЦІОНЕРНА КОМПАНІЯ
«КИЇВВОДОКАНАЛ»

ISO 9001 СЕРТИФІКОВАНО ОС СМ АТЕСТАТ 80013

вул. Лейпцизька, 1-а, м. Київ, 01015; телефон: +38(044) 254-55-31, факс: +38(044) 254-32-61
код ЄДРПОУ 03327664, www.vodokanal.kiev.ua

30.06.2021 № 3125/18/36/02-21
На №

Голові постійної комісії Київської міської ради з питань транспорту, зв'язку та реклами

Окопному О. Ю.

вул. Хрещатик, 36, м. Київ, 01044

Шановний Олексію Юрійовичу!

У ПрАТ «АК «Київводоканал» (далі – Товариство) розглянуто Ваш лист від 17.06.2021 № 08/289-123 щодо надання до постійної комісії Київської міської ради з питань транспорту, зв'язку та реклами копій технічних умов на водопостачання та водовідведення автомобільного мийного комплексу за адресою: пров. Радищева, 3 в м. Києві, виданих Товариству з обмеженою відповідальністю «Дистрибьюторська компанія Лікс» (далі – ТОВ «Дистрибьюторська компанія Лікс»), копії договору про надання послуг із централізованого водопостачання та централізованого водовідведення, укладеного між ТОВ «Дистрибьюторська компанія Лікс» та ПрАТ «АК «Київводоканал». За результатами розгляду та в межах компетенції повідомляємо.

Між ПрАТ «АК «Київводоканал» та ТОВ «Дистрибьюторська компанія Лікс» 18.04.2003 було укладено договір на послуги з водопостачання та водовідведення за адресою: пров. Радищева, 3 в м. Києві.

На замовлення ТОВ «Дистрибьюторська компанія Лікс» Товариством видані технічні умови від 15.07.2019 на водопостачання та технічні умови від 13.01.2020 на каналізування об'єкта «Цілісний майновий комплекс» за адресою: пров. Радищева, 3 в м. Києві (далі – об'єкт). Проєктна документація зовнішніх мереж водопостачання та каналізування об'єкта розглянута Товариством 20.02.2020 відповідно до виданих технічних умов у повному обсязі.

Під час обстеження зовнішніх водопровідних мереж встановлено, що технічні умови Товариства на водопостачання об'єкта «Цілісний майновий комплекс» за адресою: пров. Радищева, 3 в м. Києві в частині реконструкції водопровідних вузлів виконані. Водопостачання об'єкта здійснюється двома водопровідними вводами Д = 50 мм та Д = 75 мм з підключенням до вуличної водопровідної мережі Д = 250 мм у пров. Радищева в м. Києві. Технічної виконавчої документації та актів меж обслуговування зовнішніх водопровідних мереж за адресою: пров. Радищева, 3 в м. Києві у Товаристві немає.

Каналізаційна мережа до об'єкта в експлуатацію не здавалась, не була передана у володіння та користування Товариству (є відомчою), а тому відповідно до п. 1.3 Правил користування системами централізованого комунального водопостачання та водовідведення в населених пунктах України, затверджених наказом Міністерства з питань житлово-комунального господарства України від 27.06.2008 № 190, Товариством не обслуговується.

З повагою

Голова правління –
генеральний директор С. Крушановський

ДПЗ 277-21-89

N 24

08/231-2053/ПР
11.06.2021

КИЇВСЬКА МІСЬКА РАДА

II СЕСІЯ IX СКЛИКАННЯ

РІШЕННЯ

_____№_____

Про внесення змін до договору на право тимчасового довгострокового користування землею на умовах оренди від 29 вересня 1999 року № 79-5-00040 (зі змінами), укладеного між Київською міською радою та приватним підприємством «Фірма «Мисак»

583747429

Відповідно до статей 9, 83, 93, 120 Земельного кодексу України, статті 377 Цивільного кодексу України, статті 13 Закону України «Про судоустрій і статус суддів», статей 7, 30 Закону України «Про оренду землі», Закону України «Про внесення змін до деяких законодавчих актів України щодо розмежування земель державної та комунальної власності», пункту 34 частини першої статті 26 Закону України «Про місцеве самоврядування в Україні», враховуючи постанову Верховного Суду від 17 лютого 2021 року у справі № 757/2524/16-ц та звернення громадянина Скопича Олексія Дмитровича від 25 травня 2021 року № 583747429, Київська міська рада

ВИРІШИЛА:

1. Унести зміни до договору на право тимчасового довгострокового користування землею на умовах оренди (кадастровий номер 8000000000:79:045:0014, площа 0,0978 га) від 29 вересня 1999 року № 79-5-00040 (зі змінами, унесеними рішенням Господарського суду м. Києва від 22.12.2014 у справі № 910/26158/14), укладеного між Київською міською радою та приватним підприємством «Фірма «Мисак» для експлуатації та обслуговування торгово-офісного підприємства у пров. Новопечерському, 19/3 *у* Печерському районі, у зв'язку з переходом права власності на нежилу споруду, визначивши орендарями земельної ділянки у договорі приватне підприємство «Фірма «Мисак» та громадянина Скопича Олексія Дмитровича (справа № 583747429).

2. Встановити, що розмір річної орендної плати та інші умови договору на право тимчасового довгострокового користування землею на умовах оренди від 29 вересня 1999 року № 79-5-00040 (зі змінами) підлягають приведенню у відповідність до законодавства України.

3. Громадянину Скопичу Олексію Дмитровичу та приватному підприємству «Фірма «Мисак» у місячний строк надати до Департаменту земельних ресурсів виконавчого органу Київської міської ради (Київської міської державної адміністрації) документи, визначені законодавством, необхідні для підготовки проєкту договору про внесення змін до договору на право тимчасового довгострокового користування землею на умовах оренди від 29 вересня 1999 року № 79-5-00040 (зі змінами).

4. Контроль за виконанням цього рішення покласти на постійну комісію Київської міської ради з питань архітектури, містобудування та земельних відносин.

Київський міський голова Віталій КЛИЧКО

ПОДАННЯ:

Заступник голови
Київської міської державної адміністрації
з питань здійснення самоврядних повноважень — Петро ОЛЕНИЧ

В.о. директора
Департаменту земельних ресурсів
виконавчого органу Київської міської ради
(Київської міської державної адміністрації) — Валентина ПЕЛИХ

Заступник директора –
начальник юридичного управління
Департаменту земельних ресурсів
виконавчого органу Київської міської ради
(Київської міської державної адміністрації) — Алла ВАСИЛЕНКО

ПОГОДЖЕНО:

Постійна комісія Київської міської ради
з питань архітектури, містобудування та
земельних відносин

Голова — Михайло ТЕРЕНТЬЄВ

Секретар — Юрій ФЕДОРЕНКО

В.о.начальника управління
правового забезпечення діяльності
Київської міської ради — Валентина ПОЛОЖИШНИК

ПОЯСНЮВАЛЬНА ЗАПИСКА

До справи
№ 583747429

№ ПЗН-*23367* від *04.06.2021*

до проєкту рішення Київської міської ради:

Про внесення змін до договору на право тимчасового довгострокового користування землею на умовах оренди від 29 вересня 1999 року № 79-5-00040 (зі змінами), укладеного між Київською міською радою та приватним підприємством «Фірма «Мисак»

1. Суб'єкти права оренди на земельну ділянку:

Назва	***Громадянин Скопич Олексій Дмитрович (2563419479), Приватне підприємство «Фірма «Мисак» (23394993)***
*Перелік засновників (учасників) юридичної особи**	***ЗАГОРУЙКО ТАМАРА ПРОКОПІВНА, Країна громадянства: Україна, Місцезнаходження: Україна, 01014, місто Київ, ВУЛИЦЯ БАСТІОННА, будинок 15, квартира 85, Розмір внеску до статутного фонду (грн.): 561,00***
*Кінцевий бенефіціарний власник (контролер)**	***ЗАГОРУЙКО ТАМАРА ПРОКОПІВНА, Україна , 01014, м.Київ, вулиця Бастіонна, будинок 15, квартира 85***
Клопотання	***від 25.05.2021 № 583747429 (громадянина Скопича О. Д.)***

*за даними Єдиного державного реєстру юридичних осіб, фізичних осіб- підприємців та громадських формувань

2. Відомості про земельну ділянку (кадастровий № 8000000000:79:045:0014)

Місце розташування (адреса)	***м. Київ, р-н Печерський, пров. Новопечерський, 19/3***
Площа	***0,0978 га***
Вид та термін	***оренда до 29.09.2048 року (внесення змін)***
Вид використання	***для експлуатації та обслуговування торгово-офісного підприємства***
Нормативна грошова оцінка (за попереднім розрахунком*)	***11 747 611 грн 85 коп.***

* Наведені розрахунки НГО не є остаточними і будуть уточнені відповідно до вимог законодавства при оформленні права на земельну ділянку.

3. Обґрунтування прийняття рішення

Розглянувши звернення зацікавленої особи, відповідно до Земельного кодексу України, Цивільного кодексу України, Закону України «Про судоустрій і статус суддів», Закону України «Про оренду землі», постанови Верховного Суду від 21.02.2021 у справі № 757/2524/16-ц та Порядку набуття прав на землю із земель комунальної власності у місті Києві, затвердженого рішенням Київської міської ради від 20.04.2017 № 241/2463, Департаментом земельних ресурсів виконавчого органу Київської міської ради (Київської міської державної адміністрації) розроблено цей проєкт рішення.

4. Мета прийняття рішення

Метою прийняття рішення є забезпечення реалізації встановленого Земельним кодексом України права особи на оформлення права користування на землю.

5. Особливі характеристики ділянки

Наявність будівель і споруд на ділянці:	***Забудована будівлею (літера «Г») загальною площею 279,4 кв. м, що належить ПП «Фірма «Мисак», автомийкою (літера «Д») загальною площею 137,3 кв. м, що належить громадянину Скопичу О.Д. на праві приватної власності на***

	підставі договору купівлі-продажу від 07.10.2010 № 1960, укладеному між ПП «Фірма «Мисак» та громадянином Скопичем О. Д., зареєстрованими в Державному реєстрі речових прав на нерухоме майно за адресою: м. Київ, пров. Новопечерський, 19/3 (реєстраційні номери об'єктів нерухомого майна: 961759880382, 867519980000; номери записів: 27121270, 13560917; дати реєстрації 19.07.2018, 01.03.2016).
Наявність ДПТ:	***Детальний план території не затверджено.***
Функціональне призначення згідно з Генпланом:	***Території житлової забудови багатоповерхової (перспективні) та частково території вулиць і доріг.***
Правовий режим:	***Земельна ділянка перебуває у комунальній власності територіальної громади міста Києва відповідно до Закону України «Про внесення змін до деяких законодавчих актів України щодо розмежування земель державної та комунальної власності».*** ***Згідно з відомостями ДЗК: категорія земель та код КВЦПЗ – не визначені.***
Розташування в зеленій зоні:	***Не потрапляє до зеленої зони, визначеної Програмою розвитку зеленої зони м. Києва до 2010 року та концепцією формування зелених насаджень в центральній частині міста, затвердженої рішенням Київської міської ради від 19.07.2005 № 806/3381 (зі змінами), термін дії якої – до 31.12.2020.***
Інші особливості	***Земельна ділянка відповідно до розпорядження Київської міської державної адміністрації від 31.08.1998 № 1789 надана в тимчасове довгострокове користування на умовах оренди на 49 років ПП «Фірма «Мисак» (договір оренди від 29.09.1999 № 79-5-00040) для експлуатації та обслуговування торгово-офісного підприємства.*** ***Термін оренди за договором до 29.09.2048.*** ***Громадянином Скопичем О. Д. набуто у власність нежилу споруду на цій земельній ділянці на підставі договору купівлі-продажу від 07.10.2010 № 1960.*** ***Рішенням Господарського суду м. Києва від 22.12.2014 у справі № 910/26158/14 до договору на право тимчасового довгострокового користування землею на умовах оренди від 29.09.1999 № 79-5-00040 внесено зміни, встановивши річну орендну плату у розмірі 3 % від нормативної грошової оцінки земельної ділянки.*** ***Постановою Верховного Суду від 17.02.2021 у справі № 757/2524/16-ц визнано за Скопичем О. Д. право користування земельною ділянкою для обслуговування та експлуатації об`єкта нерухомого майна – автомийки (літера «Д»), розташованого в межах земельної ділянки площею 0,0978 га, кадастровий номер 8000000000:79:045:0014.*** ***Згідно з інформацією, розміщеною на офіційному вебсайті ДПС України, станом на 01.05.2021 ПП «Фірма «Мисак» до переліку суб'єктів, які мають податковий борг до місцевого бюджету, не включено.***

6. Стан нормативно-правової бази у даній сфері правового регулювання

Загальні засади та порядок внесення змін до договорів оренди земельних ділянок визначено Законом України «Про оренду землі» і Порядком набуття прав на землю із земель комунальної

власності у місті Києві, затвердженим рішенням Київської міської ради від 20.04.2017 № 241/2463.

7. Фінансово-економічне обґрунтування

Реалізація рішення не потребує додаткових витрат міського бюджету.

Відповідно до Податкового кодексу України та рішення Київської міської ради від 24.12.2020 № 24/24 «Про бюджет м. Києва на 2021 рік» орієнтовний розмір річної орендної плати складатиме: **352 428 грн. 36 коп. (3%).**

8. Прогноз соціально-економічних та інших наслідків прийняття рішення

Наслідками прийняття розробленого проєкту рішення стане реалізація зацікавленою особою своїх прав щодо оформлення права користування земельною(ими) ділянкою(ами).

Доповідач: в.о. директора Департаменту земельних ресурсів Валентина ПЕЛИХ

В.о. директора
Департаменту земельних ресурсів
виконавчого органу Київської міської ради
(Київської міської державної адміністрації) **Валентина ПЕЛИХ**

Справа 583747429

Код земельної ділянки:	79:045:0014
Площа:	0.0978 га
Адрес земельноїділянки:	пров. Новопечерський, 19/3
Заявник:	Скопич Олексій Дмитрович, ПРИВАТНЕ ПІДПРИЄМСТВО «ФІРМА «МИСАК»
Вид та термін користування:	оренда (588 місяців)
Цільове призначення:	для експлуатації та обслуговування торгово-офісного підприємства

Матеріали аерофотозйомки 2019 р.
виготовлено за даними ПК "Кадастр"

РОБОЧІ МАТЕРІАЛИ

дані міського земельного кадастру від 07.06.2021

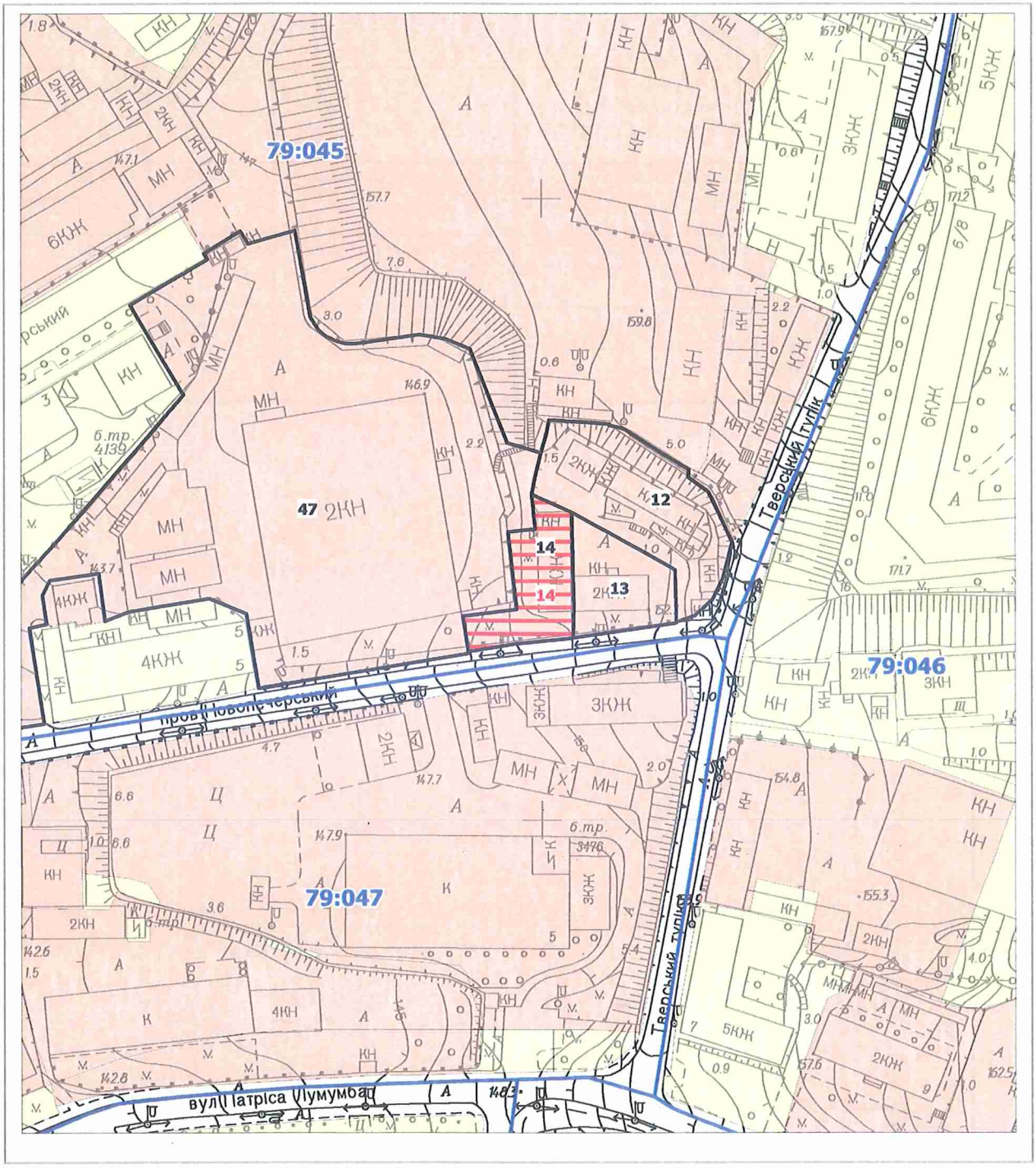

Масштаб 1:2000

РЕЄСТР ЗЕМЕЛЬНИХ ДІЛЯНОК

Код зем. ділянки	Користувач	Адреса зем. ділянки	Площа, кв. м.	Вид права	Дата закінч. права
79:045:0012	Відкрите акціонерне товариство "Київдорбудкомплекс"	пров. Новопечерський, 19/3	2048,51	Оренда на 25 років	02.10.2028
79:045:0013	Відкрите акціонерне товариство Українська Страхова Компанія "Гарант-Авто"	пров. Новопечерський, 19/3	949,83	Власність	
79:045:0014	Приватне підприємство "Фірма"Мисак"	пров. Новопечерський, 19/3	977,84	Оренда (користуванн я) на 49 років	29.09.2048
79:045:0014	Скопич Олексій Дмитрович, ПРИВАТНЕ ПІДПРИЄМСТВО «ФІРМА «МИСАК»	пров. Новопечерський, 19/3	978,00	оренда	
79:045:0047	Товариство з обмеженою відповідальністю "ПАНТЕОН-Актив"	пров. Новопечерський, 5	14273,09	Документ скасовано (Оренда на 10 років)	29.12.2017

Заступник міського голови –
секретар Київської міської ради

Терентьєву М.О.
Положишник В.О. Окопному О.Ю.

Прошу розглянути проект рішення від 11.06.2021 №08/231-2053/ПР в установленому порядку.

Голдинській О.С.

Для контролю за проходженням та тиражування.

Гуетелеву О.О.

Володимир БОНДАРЕНКО

"11" червня 2021 року
№ 08/231 – 2053/ПР

08/231-2053/ПР
11.06.2021

УКРАЇНА

ВИКОНАВЧИЙ ОРГАН КИЇВСЬКОЇ МІСЬКОЇ РАДИ
(КИЇВСЬКА МІСЬКА ДЕРЖАВНА АДМІНІСТРАЦІЯ)

ДЕПАРТАМЕНТ ЗЕМЕЛЬНИХ РЕСУРСІВ

вул. Хрещатик, 32-а, м. Київ, 01601 тел. (044) 279 58 72
Контактний центр міста Києва (044) 15 51 E-mail: doc@kyivland.gov.ua Код ЄДРПОУ 26199097

11.06.2021 № 05715-СЛ-23367

Заступнику міського голови –
секретарю Київської міської ради
Володимиру БОНДАРЕНКУ

Шановний Володимире Володимировичу!

Департамент земельних ресурсів виконавчого органу Київської міської ради (Київської міської державної адміністрації) відповідно до пункту 3 статті 26 Регламенту Київської міської ради, затвердженого рішенням Київської міської ради від 07.07.2016 № 579/579, направляє проєкт рішення Київської міскої ради «Про внесення змін до договору на право тимчасового довгострокового користування землею на умовах оренди від 29 вересня 1999 року № 79-5-00040 (зі змінами), укладеного між Київською міською радою та приватним підприємством «Фірма «Мисак» (583747429) для подальшого опрацювання.

Додатки:
- проєкт рішення Київської міської ради про внесення змін до договору оренди (583747429) на 2 арк. в 1 прим.;
- пояснювальна записка до проєкту рішення на 3 арк. в 1 прим.;
- витяг з бази даних міського земельного кадастру на 2 арк. в 1 прим.;
- матеріали супутникової фотозйомки на 1 арк. в 1 прим.;
- клопотання громадянина Скопича О. Д. про внесення змін до договору оренди земельної ділянки з доданими документами, сформованими в кадастрову справу 583747429, на 27 арк. в 1 примірнику.

З повагою

В. о. директора Валентина ПЕЛИХ

ПРИВАТНЕ АКЦІОНЕРНЕ ТОВАРИСТВО «АКЦІОНЕРНА КОМПАНІЯ
«КИЇВВОДОКАНАЛ»

ISO 9001 СЕРТИФІКОВАНО ОС СМ АТЕСТАТ 80913

вул. Лейпцизька, 1-а, м. Київ, 01015; телефон: +38(044) 254-55-31, факс: +38(044) 254-32-61
код ЄДРПОУ 03327664, www.vodokanal.kiev.ua

07.07.2021 № 3199/18/36/02-21
На №

Постійна комісія
Київської міської ради з питань
транспорту, зв'язку та реклами

вул. Хрещатик, 36, м. Київ, 01044

Про надання інформації

У ПрАТ «АК «Київводоканал» (далі – Товариство) розглянуто лист голови Постійної комісії Київської міської ради з питань транспорту, зв'язку та реклами О. Окопного від 29.06.2021 № 08/289-138 про надання інформації щодо наявних технічних умов на підключення об'єкта за адресою: пров. Новопечерський, 19/3 до систем централізованого водопостачання та водовідведення, договору на послуги з водопостачання та водовідведення, акта обстеження, відомостей про наявну заборгованість та інших дозвільних документів. За результатами розгляду повідомляємо.

Товариство в діяльності керується чинним законодавством України і діє винятково відповідно до його положень та своєї компетенції.

На замовлення ПП Скопич О. Д. Товариством були видані технічні умови від 04.03.2019 (замість технічних умов 27.11.2017) на водопостачання та від 27.11.2017 на каналізування та об'єкта «Нежитлова будівля (літ. Д) – автомийка» за адресою: пров. Новопечерський, 19/3 (далі – об'єкт).

Фахівцями Товариства у пров. Новопечерський, 19/3 проведено обстеження та встановлено, що за цією адресою розташована будівля, в якій розміщена автомийка.

Водопостачання автомийки здійснюється водопровідним вводом Д = 100 мм, що підключений до вуличної водопровідної мережі Д = 300 мм у пров. Новопечерський. Звернень стосовно оформлення акта меж обслуговування зовнішніх водопровідних мереж зазначеної автомийки до Товариства не надходило.

Водовідведення від об'єкта здійснюється до каналізаційної мережі, яка у володінні та користуванні (на балансі) Товариства не перебуває. Каналізаційна мережа від об'єкта в експлуатацію не здавалась, акт розмежування балансової належності каналізаційних мереж не оформлювався.

Умови на скид стічних вод для об'єкта за адресою: пров. Новопечерський, 19/3 не оформлювалися. Договірних відносин на послуги з водопостачання та водовідведення між Товариством та гр. Скопич О. Д. немає.

Зазначаємо, що у зв'язку з відсутністю технічної документації на водопостачання та каналізування об'єкта за адресою: пров. Новопечерський, 19/3 Товариством заплановано проведення обстеження об'єкта, про результати якого буде повідомлено додатково.

В. о. голови правління –
генерального директора В. Нестеренко

ДПЗ 280-31-07

№25

08/231-801/ПР
19.02.2021

КИЇВСЬКА МІСЬКА РАДА

II СЕСІЯ IX СКЛИКАННЯ

РІШЕННЯ

_____№_____

677133953

Про надання комунальному підприємству «Київський метрополітен» земельної ділянки в постійне користування для експлуатації та обслуговування вентиляційного кіоску № 230 на вул. Леоніда Первомайського, 1/3 у Печерському районі міста Києва

Відповідно до статей 9, 83, 92, 116, 123, 186 Земельного кодексу України, Закону України «Про внесення змін до деяких законодавчих актів України щодо розмежування земель державної та комунальної власності», пункту 34 частини першої статті 26 Закону України «Про місцеве самоврядування в Україні» та розглянувши проєкт землеустрою щодо відведення земельної ділянки і заяву комунального підприємства «Київський метрополітен» від 23 грудня 2020 року № 72005-005463478-031-03, Київська міська рада

ВИРІШИЛА:

1. Затвердити проект землеустрою щодо відведення земельної ділянки комунальному підприємству «Київський метрополітен» на вул. Леоніда Первомайського, 1/3 у Печерському районі міста Києва в постійне користування для експлуатації та обслуговування вентиляційного кіоску № 230 (категорія земель – землі промисловості, транспорту, зв'язку, енергетики, оборони та іншого призначення, код КВЦПЗ – 12.07), заява ДЦ від 23 грудня 2020 року № 72005-005463478-031-03, справа № 677133953.

2. Надати комунальному підприємству «Київський метрополітен», за умови виконання пункту 3 цього рішення, в постійне користування земельну ділянку площею 0,0037 га (кадастровий номер 8000000000:82:032:0001, витяг з Державного земельного кадастру про земельну ділянку від 30 грудня 2020 року № НВ-0006227262020) для експлуатації та обслуговування вентиляційного кіоску № 230 (код КВЦПЗ – 12.07 для розміщення та експлуатації будівель і споруд міського електротранспорту) на вул. Леоніда Первомайського, 1/3 у

Печерському районі міста Києва із земель комунальної власності територіальної громади міста Києва у зв'язку з належністю нерухомого майна на праві повного господарського відання (наказ Головного управління комунальної власності м. Києва від 23 квітня 2003 року № 98).

3. Комунальному підприємству «Київський метрополітен»:

3.1. Виконувати обов'язки землекористувача відповідно до вимог статті 96 Земельного кодексу України.

3.2. Вжити заходів щодо державної реєстрації права постійного користування земельною ділянкою у порядку, встановленому Законом України «Про державну реєстрацію речових прав на нерухоме майно та їх обтяжень».

3.3. Питання майнових відносин вирішувати в установленому порядку.

3.4. Забезпечити вільний доступ для прокладання нових, ремонту та експлуатації існуючих інженерних мереж і споруд, що знаходяться в межах земельної ділянки.

3.5. Виконати вимоги, викладені в листах Департаменту містобудування та архітектури виконавчого органу Київської міської ради (Київської міської державної адміністрації) від 04 лютого 2020 року № 1021/0/09/19-20, Департаменту охорони культурної спадщини виконавчого органу Київської міської ради (Київської міської державної адміністрації) від 04 вересня 2020 року № 066-3171.

3.6. Під час використання земельної ділянки дотримуватися обмежень у її використанні, зареєстрованих у Державному земельному кадастрі.

3.7. Питання сплати відновної вартості зелених насаджень або укладання охоронного договору на зелені насадження вирішувати відповідно до рішення Київської міської ради від 27 жовтня 2011 року № 384/6600 «Про затвердження Порядку видалення зелених насаджень на території міста Києва» (із змінами і доповненнями).

3.8. У разі необхідності проведення реконструкції чи нового будівництва, питання оформлення дозвільної та проєктно-кошторисної документації вирішувати в порядку, визначеному законодавством України.

4. Попередити землекористувача, що використання земельної ділянки не за цільовим призначенням тягне за собою припинення права користування нею відповідно до вимог статей 141, 143 Земельного кодексу України.

5. Контроль за виконанням цього рішення покласти на постійну комісію Київської міської ради з питань архітектури, містобудування та земельних відносин.

Київський міський голова Віталій КЛИЧКО

ПОДАННЯ:

Перший заступник голови Київської міської державної адміністрації — Микола ПОВОРОЗНИК

Директор Департаменту земельних ресурсів виконавчого органу Київської міської ради (Київської міської державної адміністрації) — Петро ОЛЕНИЧ

Виконувач обов'язків начальника юридичного управління Департаменту земельних ресурсів виконавчого органу Київської міської ради (Київської міської державної адміністрації) — Дмитро РАДЗІЄВСЬКИЙ

ПОГОДЖЕНО: 08.09.2021

Постійна комісія Київської міської ради з питань архітектури, містобудування та земельних відносин

Голова — Михайло ТЕРЕНТЬЄВ

Секретар — Юрій ФЕДОРЕНКО

Начальник управління правового забезпечення діяльності Київської міської ради — Ганна ГАРШИНА

Постійна комісія Київської міської ради з питань транспорту, зв'язку та реклами

Голова — Олексій ОКОПНИЙ

Секретар — Олесь МАЛЯРЕВИЧ

До справи
№ 677133953

ПОЯСНЮВАЛЬНА ЗАПИСКА

№ ПЗН-15942 від 31.12.2020

до проєкту рішення Київської міської ради:

Про надання комунальному підприємству «Київський метрополітен» земельної ділянки в постійне користування для експлуатації та обслуговування вентиляційного кіоску № 230 на вул. Леоніда Первомайського, 1/3 у Печерському районі міста Києва

1. Юридична особа:

Назва	***Комунальне підприємство «Київський метрополітен»***
Перелік засновників (учасників) *за даними Єдиного державного реєстру юридичних осіб, фізичних осіб-підприємців та громадських формувань	***КИЇВСЬКА МІСЬКА ДЕРЖАВНА АДМІНІСТРАЦІЯ, Код ЄДРПОУ:00022527, Країна резиденства: Україна, Місцезнаходження: Україна, 01044, місто Київ, ВУЛИЦЯ ХРЕЩАТИК, будинок 36***
Кінцевий бенефіціарний власник (контролер) *за даними Єдиного державного реєстру юридичних осіб, фізичних осіб-підприємців та громадських формувань	***Відсутній***
Клопотання	***від 24.12.2020 № 677133953***

2. Відомості про земельну ділянку 8000000000:82:032:0001.

Місце розташування (адреса):	***м. Київ, р-н Печерський, вул. Леоніда Первомайського, 1/3***
Площа:	***0,0037 га***
Вид та термін користування:	***постійне користування***
Вид використання:	***для експлуатації та обслуговування вентиляційного кіоску № 230***
Нормативна грошова оцінка (за попереднім розрахунком*)	***289 826 грн 76 коп.***
**Наведені розрахунки нормативної грошової оцінки не є остаточними і будуть уточнені відповідно до вимог чинного законодавства при оформленні права на земельну ділянку.*	

3. Обґрунтування прийняття рішення.

На замовлення зацікавленої особи землевпорядною організацією розроблено проєкт землеустрою щодо відведення земельної ділянки, який згідно із Земельним кодексом України погоджено з відповідними органами, зокрема:

структурний підрозділ Київської міської державної адміністрації у сфері містобудування та архітектури:	***від 25.05.2020 № 5615/0/09/09-20***
структурний підрозділ Київської міської державної адміністрації у сфері охорони культурної спадщини:	***від 04.09.2020 № 066-3171***
територіальний орган центрального органу	***від 18.06.2020 № 13245/82-20***

виконавчої влади,
що реалізує державну політику у сфері
земельних відносин в Одеській області
(екстериторіальне погодження):

Відповідно до Земельного кодексу України та Порядку набуття прав на землю із земель комунальної власності у місті Києві, затвердженого рішенням Київської міської ради від 20.04.2017 № 241/2463, Департаментом земельних ресурсів виконавчого органу Київської міської ради (Київської міської державної адміністрації) розроблено проєкт рішення Київської міської ради.

3. Мета прийняття рішення.

Метою прийняття рішення є забезпечення реалізації встановленого Земельним кодексом України права особи на оформлення права користування на землю.

5. Особливі характеристики ділянки.

Наявність будівель і споруд на ділянці:	*На земельній ділянці розташована будівля обслуговування вентиляційного кіоску № 230 загальною площею 17,8 кв. м., яка закріплена на праві повного господарського відання за КП «Київський метрополітен» (відповідно до наказу Головного управління комунальної власності м. Києва від 23.04.2003 № 98).*
Наявність ДПТ:	*Детальний план території відсутній.*
Функціональне призначення згідно Генплану:	*Відповідно до Генерального плану міста, затвердженого рішенням Київської міської ради від 28 березня 2002 року № 370/1804, земельна ділянка за функціональним призначенням належить до території житлової середньо- та малоповерхової забудови (існуючі).*
Правовий режим:	*Земельна ділянка належить до земель комунальної власності територіальної громади міста Києва.*
Розташування в зеленій зоні:	*Земельна ділянка не входить до зеленої зони.*

6. Стан нормативно-правової бази у даній сфері правового регулювання.

Загальні засади та порядок отримання дозволу на розроблення документації із землеустрою визначено статтями 9, 123 Земельного кодексу України.

7. Фінансово-економічне обґрунтування.

Реалізація рішення не потребує додаткових витрат міського бюджету.

Відповідно до Податкового Кодексу України розмір земельного податку складатиме: **2 898 грн 27 коп. (1 %)**.

8. Прогноз соціально-економічних та інших наслідків прийняття рішення.

Наслідками прийняття розробленого проєкту рішення стане:
- реалізація зацікавленою особою своїх прав щодо використання земельної ділянки;

Доповідач: директор Департаменту земельних ресурсів Петро ОЛЕНИЧ

Директор Департаменту
земельних ресурсів **Петро ОЛЕНИЧ**

Справа 677133953

Код земельної ділянки:	82:032:0001
Площа:	0.0037 га
Адрес земельноїділянки:	вул. Леоніда Первомайського, 1/3
Заявник:	КОМУНАЛЬНЕ ПІДПРИЄМСТВО "КИЇВСЬКИЙ МЕТРОПОЛІТЕН"
Вид та термін користування:	постійне користування
Цільове призначення:	для експлуатації та обслуговування вентиляційного кіоску № 230

Матеріали аерофотозйомки 2019 р.
виготовлено за даними ПК "Кадастр"

РОБОЧІ МАТЕРІАЛИ

дані міського земельного кадастру від 31.12.2020

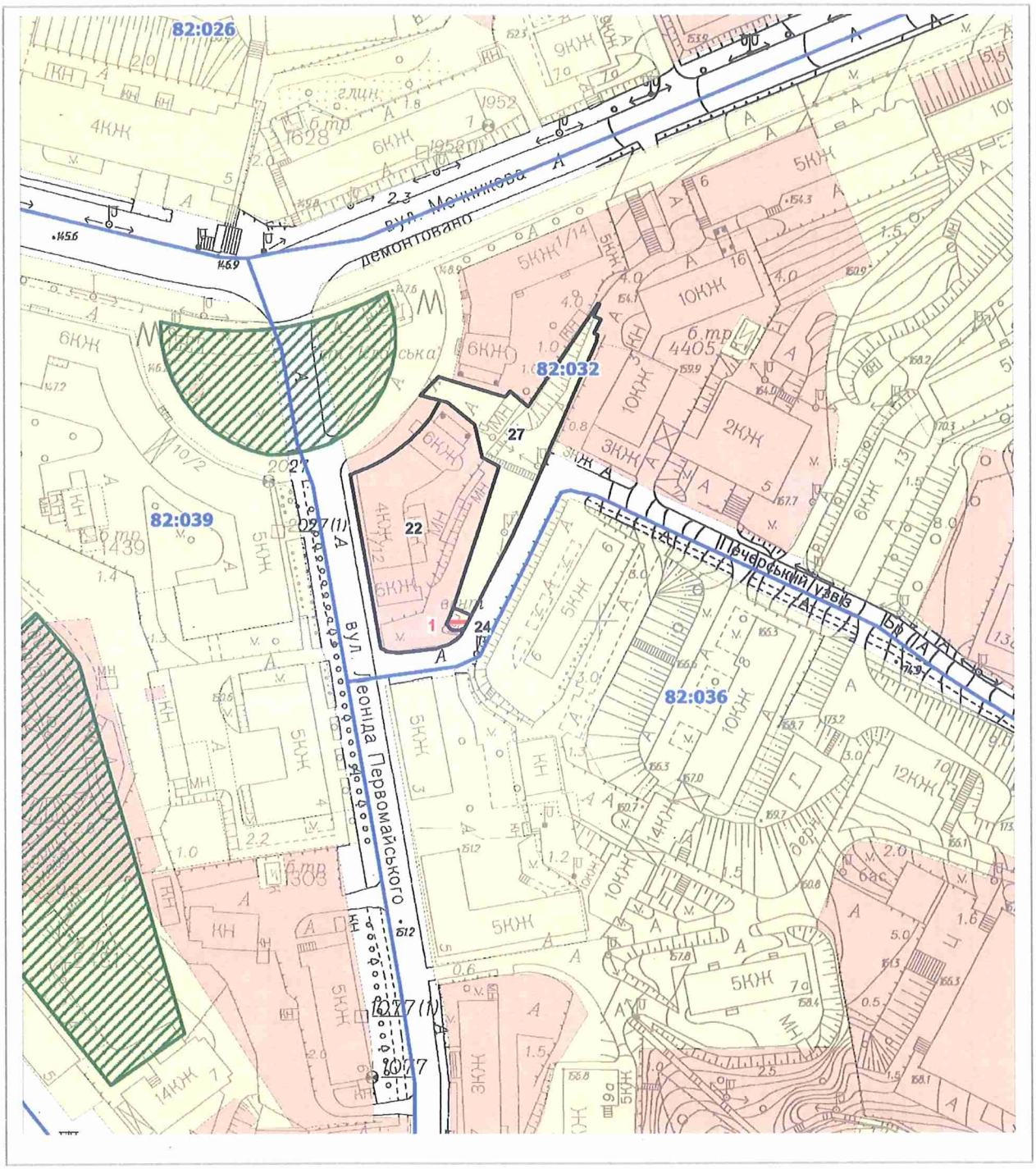

Масштаб 1:2000

РЕЄСТР ЗЕМЕЛЬНИХ ДІЛЯНОК

Код зем. ділянки	Користувач	Адреса зем. ділянки	Площа, кв. м.	Вид права	Дата закінч. права
82:032:0001	КОМУНАЛЬНЕ ПІДПРИЄМСТВО "КИЇВСЬКИЙ МЕТРОПОЛІТЕН"	вул. Леоніда Первомайського, 1/3	37,00	постійне користування	
82:032:0022	Закрите акціонерне товариство "Інформаційно-видавнича група"Телеграфъ"	узвіз Печерський, 2/12	2420,90	Власність	
82:032:0024	Комунальне підприємство "Київський метрополітен"	вул. Леоніда Первомайського, 1/3	36,77		
82:032:0027	Закрите акціонерне товариство "Інформаційно-видавнича група"Телеграфъ"	узвіз Печерський, 2/12	1444,62		

Заступник міського голови –
секретар Київської міської ради

Терентьєву М.О.
Окопному О.Ю.
~~Гаршиній Г.А.~~ Попопишник В.О.

Прошу розглянути проект рішення від 19.02.2021 №08/231- 801/ПР в установленому порядку.

Пихтіній О.М.

Для контролю за проходженням та тиражування.

Юнаковій С.М.
ГустєлєвуО.О. – до відома

Володимир БОНДАРЕНКО

“19” лютого 2021 року
№ 08/231 – 801/ПР

08/231-801/ПР
19.02.2021

УКРАЇНА

ВИКОНАВЧИЙ ОРГАН КИЇВСЬКОЇ МІСЬКОЇ РАДИ
(КИЇВСЬКА МІСЬКА ДЕРЖАВНА АДМІНІСТРАЦІЯ)

ДЕПАРТАМЕНТ ЗЕМЕЛЬНИХ РЕСУРСІВ

вул. Хрещатик, 32-а, м. Київ, 01601 тел. (044) 279 58 72
Контактний центр міста Києва (044) 15 51 E-mail: doc@kyivland.gov.ua Код ЄДРПОУ 26199097

19.02.2021 № 05715-СЛ-15942

Заступнику міського голови-
секретарю Київської міської ради
Володимиру БОНДАРЕНКУ

Шановний Володимире Володимировичу!

Департамент земельних ресурсів виконавчого органу Київської міської ради (Київської міської державної адміністрації) відповідно до пункту 3 статті 26 Регламенту Київської міської ради, затвердженого рішенням Київської міської ради від 07.07.2016 № 579/579, направляє проєкт рішення Київської міської ради «Про надання комунальному підприємству «Київський метрополітен» земельної ділянки в постійне користування для експлуатації та обслуговування вентиляційного кіоску № 230 на вул. Леоніда Первомайського, 1/3 у Печерському районі міста Києва» (677133953) для подальшого опрацювання.

Додатки:
- проєкт рішення 677133953 на 2 арк. в 1 примірнику;
- пояснювальна записка 677133953 на 2 арк. в 1 примірнику;
- витяг з бази даних міського земельного кадастру на 1 арк. в 1 примірнику;
- матеріали супутникової фотозйомки на 1 арк. в 1 примірнику;
- проєкт землеустрою щодо відведення земельної ділянки 1книга в 1 примірнику;
- витяг з Державного земельного кадастру від 30.12.2020 № НВ-0006227262020 на 3 арк. в 1 примірнику;
- заява від 23 грудня 2020 року № 72005-005463478-031-03 на 1 арк. в 1 примірнику;
- копія листа Департаменту земельних ресурсів від 30.12.2020 № 05716-24425 на 2 арк. в 1 примірнику;
- довіреність від 24.12.2019 №7299 на 1арк. в 1 примірнику.

З повагою

Директор Петро ОЛЕНИЧ

№26.1 08/20222
20.08.2021

УКРАЇНА

ДНІПРОВСЬКА РАЙОННА В МІСТІ КИЄВІ ДЕРЖАВНА АДМІНІСТРАЦІЯ

бульвар Праці, 1/1, м. Київ, 02094 тел. (044) 573 27 50
E-mail: dniprovskarda@kmda.gov.ua *Код ЄДРПОУ 37203257*

_____№_____

На №_____від _____

Голові постійної комісії Київської міської ради з питань транспорту, зв'язку та реклами
О. ОКОПНОМУ

Шановний Олександре Юрійовичу!

На виконання Протокольного доручення № 9 (додаток до Протоколу № 6 пленарного засідання II сесії Київської міської ради IX скликання 11.02.2021) Дніпровською районною в місті Києві державною адміністрацією спільно з фахівцями КП «Шляхово-експлуатаційне управління по ремонту та утриманню автомобільних шляхів та споруд на них» Дніпровського району було проведено інвентаризацію автомобільних доріг, які не мають балансової належності.

Напрацьований перелік таких доріг із зазначенням технічних та описових характеристик через систему АСКОД було надіслано на адресу заступника міського голови – секретаря Київської міської ради В. Бондаренка, постійної комісії Київської міської ради з питань транспорту, зв'язку та реклами та Департаменту транспортної інфраструктури виконавчого органу Київської міської ради (Київської міської державної адміністрації). На цей час Київською міською радою не ухвалено рішення щодо прийняття зазначених об'єктів до комунальної власності територіальної громади м. Києва.

У зв'язку з цим з метою забезпечення утримання включених до переліку доріг в належному санітарно-технічному стані, безпечної їхньої експлуатації, створення комфортних умов для пересування населення просимо повернутися до зазначеного питання.

При цьому пропонуємо при ухваленні відповідного рішення Київською міською радою закріпити зазначені дороги на праві господарського відання за спеціалізованим суб'єктом господарювання комунальної форми власності – комунальним підприємством «Шляхово-експлуатаційне управління по ремонту та утриманню автомобільних шляхів та споруд на них Дніпровського району міста Києва».

Додаток: перелік автомобільних доріг, які не мають балансової належності, на 5 арк.

Голова Ігор ЩЕРБАК

Павло Бабій
Павло Сівченко 292-00-15

Перелік автомобільних доріг, які не мають балансової належності.

№ п/п	Адреса об'єкту дорожньо-транспортної інфраструктури	Рік забудови	Дата останнього капітального ремонту	Довжина	Ширина		Орієнтовна площа		Діаметр зливостоку*	Довжина зливостоку**	Кількість оглядових колодязів	Кількість зливоприймачів	Технічний стан покриття	Площа покриття, що потребує ремонту	Наявність пішохідного огородження	Наявність документації	Залишкова вартість
					Проїздів	Тротуарів	Проїздів	Тротуарів									
				км	м	м	тис.м2	тис.м^2	D	L	шт.	шт.		тис.м^2			тис. грн.
1	2	3	4	5	6	7	8	9	10	11	12	13	14	15	16	17	18
1	Дорога від Воскресенські сади до проспекту Ватутіна (Шухевича)			0,73	7,50	1	5,475	1,46	*	**	11	11	Не задовільний (відсутній верхній шар, відсутні решітки зливоприймальників та кришки люків	5,475	-		
2	Вул. Силікатна			0,256	2,5- 4	-	0,87	-	*	**	-	-	Задовільний	0,1	-		
3	Вул. Чернігівська			0,05 0,06	5 4,5	-	0,25 0,27	-	*	**	-	-	Не задовільний	0,3	-		
4	Вул. Митрополита Андрея Шептицького (ділянка вздовж приватних садиб від вул. Чаадаєва до вул. Каховської)			0,35	2,5-3	-	0,98	-	*	**	2	-	Задовільний	0,1	-		
5	Вул. Марка Черемшини (проїзд вздовж будинків приватної власності №22,4,9,15А та від розворотного кільця до вул. Пілот)			0,575 0,815	3 4,5	-	1,725 3,67	-	*	**	6	-	Незадовільний 1100м2покриття зруйновано(щебінь)	5,395	-		
6	Вул. Цегельна			0,16	2,5-3,5	-	0,48	-	*	**	3	-	Задовільний	0,05	-		
7	Вул. Панельна (Андрія Аболмасова), вздовж будинків 4-6			0,195	15	3	2,925	1,17	*	**	20	9	Задовільний	-	-		

8	Вул. Золота			0,29	2,5-3	-	0,8	-	*	**	5	-	Задовільний	0,1	-		
9	Розворотне кільце на вул. Малишка біля станції метро «Дарниця»			0,037	20	3-4,5	0,74	0,15	*	**	-	-	Незадовільний	0,74	-		
10	Проїзд та кільце розвороту з вул. Райдужна до станції міської електрички «Троєщина»			0,683	5,5 7,5 8,5 10	1,5	5,043	1,75	*	**	-	-	Задовільний	0,4	-		
11	Вул. Лікарняна			0,03	5	1,5	0,15	0,05	*	**	1	-	Задовільний	-	-		
12	Пров. Лікарняний			0,25	5	1,5	1,25	0,375	*	**	23	1	Задовільний	0,15	-		
13	Пров. Слобідський			0,18 0,155	5 2,5-3	--	0,9 0,43	-	*	**	1	-	А/б покриття, стан задовільний. Грунтове покриття(а/б крихта, стан незадовільний	0,6	-		
14	Пров. Дзиги Вертова			0,275	6,5 7,3 7,4	3,5 11 4 2,2	2,2	1,15	*	**	12	8	Задовільний	0,9	-		
15	Вул. Євгена Маланюка (вздовж приватного сектору від буд. №55 до вул. 1Садова на Русанівських садах)			0,183 0,672	7 4,5	-	4,305	-	*	**	-	-	Задовільний	0,8	-		
16	Пров. Старосільський (тупіковий)			0,16	6 6,5	-	1	-	*	**	4	3	Задовільний	0,1	-		
17	Вул. Комбінатна (від вул. Є. Маланюка вздовж новобудов)			0,242	8,75	2	2,115	0,49	*	**	30	4	Задовільний	0,15	-		
18	Вулиця; Дорога від вул. Микитенка до вул. Братиславської			0,142	9	3,5	1,278	0,95	*	**	12	4	Задовільний	-	-		

19	Вул. Старосільська (від вул. П. Запорожця до вул. Райдужна(внутрішньоквартальний проїзд), від буд. №52 по вул. Старосільська до вул. Старосільська (2 виїзди), від вул. М. Черемшини до будинку №1-Е та до території АК «Водоканал»)			0,280: 0,350: 0,318	4,5 4,5 6	2,5	5,475	0,75	*	**	20	4	незадовільний	3	-		
20	Проїзд з вул. Лохвицької та вул. Сиваської на Харківське шосе			0,09 0,09	12 10	2	1,98	0,22	*	**	6	4	А/б покриття в нижньому шарі. Стан незадовільний	1,98	-		
21	Проїзд під Дарницьким шляхопроводом до вул. Фанерної			0,17 0,15 0,07 0,12 0,12	4,25 7,5 14 3 3	1	3,6	0,32	*	**	8	6	А/б покриття в нижньому шарі; Проїзд в межах конструкцій паркінгу; стан незадовільний	3,92	-		
22	Вул. Лохвицька (добудована частина вулиці)			0,28 0,435	6,5 9	-	1,8 3,915	-	*	**	8	6	незадовільний	4	-		
23	Проїзд від Харківського шосе до вул. Лохвицька між будинками №13-15			0,2	6,4	2,3	1,3	0,145	*	**	2	-	задовільний	0,3	-		
24	Кишеня для відстою маршрутних таксі по вул. Сергієнка (в межах Дарницької площі)			0,11	12,5	4,3; 2,5	1,445	0,56	*	**	1	-	Незадовільний	2	80 м.п.		
25	Вул. Літинська (ділянка дороги від вул. Алматинська до гаражно-будівельного кооперативу буд №1Б)			0,216	7,1 7,2	2,5	1,55	0,54	*	**	5	-	Незадовільний	2	-		

26	Проїзд від вул. Алматинська до Дарницького вагоноремонтного-заводу (2 проїзди).			0,6	6,6 6,7 9,6	2,6; 3; 2,3	4,7	2,52	*	**	4	-	Незадовільний	4,5	-		
27	Проїзд від провул. Сеноманського (балансова вулиця ШЕУ) до будинку за адресою: пров. Сеноманський, 16 (добудований проїзд)			0,175	6 4,7 6,9 5,5 4,7 13,7	-	1,37	-	*	**	12	-	задовільний	0,3	-		
28	Провулок Лобачевського			0,19	9,3 3 11,5 7,9 5,8	2,1 3	1,3	0,2	*	**	8	-	Незадовільний	1	-		
29	Кишення для відстою маршрутних таксі на вул. Березняківська (біля кругової розв'язки на перетині з вул. Ю. Шумського)			0,05	площа дка	-	1	-	*	**	-	-	задовільний	0,1	-		
30	Проїзд від вул. Є.Сверстюка до буд. №52В			0,248	9,3	1,5 3 5 3,8	2,39	1,37	*	**	10	-	задовільний	0,3	-		
31	Проїзд від вул. Воскресенська до буд. №12Г			0,24	6,1 8,2	0,8 1,2	1,6	0,15	*	**	9	-	задовільний	0,05	-		
32	Вул. Шимановського			0,305	8 14,5 8	5 3,6 3,3 9,7 4,3	2,9	1,05	*	**	12	1	Незадовільний	2,5	-		

33	Вул. Микільсько Слобідська від Греко-католицького собору до пересічення з вул. Митрополита А. Шептицького			0,56	22,2	4 6	12,4	4,5	*	**	47	31	задовільний	-	80м .п.		
34	Проїзд від вул. Вершигори до будинків Кибальчича 2, 2А			0,212	4,6 11,7	1,3 1,5 1	1,27	0,2	*	**	4	6	Незадовільний	1	-		
35	Вул. Каховська (добудована частина вулиці)			0,295	15,3 15,6	2,9	4,74	1,25	*	**	40	10	Нижній шар покриття проїзду	4,74	-		
36	Вул. П. Чаадаєва			0,257	5,5 4,9	-	1,3	-	*	**	1	-	задовільний	0,1	-		
37	Проїзд без назви від вул.Микільсько-Слобідська до виїзду на Броварський проспект (вздовж МВЦ) включно з підьїздними шляхами до будинку № 18 по вул. Раїси Окіпної			0,21 0,34 0,135 0,05 0,1 0,035	11,5 7,5 14,75 16 6 20	5 2,5 1 3	7,3	2,57	*	**	30	16	Не задовільний (відсутній верхній шар, ямковість) Тротуар в задовільному стані	4,5	-		

* Примітка.- ШЕУ не володіє інформацією щодо точних років забудови, дат проведення останнього капітального ремонту та залишкової вартості. ШЕУ не може визначитити балансову належність оглядових колодязів та зливоприймальної мережі, а також технічні характеристики зливостоку.

Начальник відділу оренди майна комунальної власності Павло СІВЧЕНКО

№26.2

08/22834
22.09.2021

ДЕПУТАТ

КИЇВСЬКОЇ МІСЬКОЇ РАДИ IX СКЛИКАННЯ

«22» вересня 2021р. № 08/279/09/254-251

Постійній комісії КМР з питань власності

Постійній Комісії КМР з питань транспорту, зв'язку та реклами

Депутатське звернення

Про організаційні питання, пов'язані з ефективним використанням та збереженням міжквартальних проїздів та автомобільних доріг Голосіївського району м. Києва

Відповідно до ст. 60 Закону України «Про місцеве самоврядування в Україні», ст.ст. 16, 17, 19-21 Закону України «Про автомобільні дороги», ст. 3 Закону України «Про дорожній рух», з метою ефективного використання та збереження доріг Голосіївського району м. Києва надаю на розгляд депутатське звернення щодо вжиття заходів з прийняття до комунальної власності територіальної громади м. Києва та відповідною передачею на баланс перелік доріг (Додаток 1) Голосіївського району м. Києва.

Технічний стан автомобільних доріг та міжквартальних проїздів згідно з Додатком 1 не перебувають у комунальній власності територіальної громади м. Києва та не перебувають на балансі обслуговуючих комунальних підприємств та, відповідно, не обслуговуються.

Внаслідок чого технічний стан так званих безбалансових доріг знаходяться у жахливому стані, транспортні засоби не можуть вільно пересуватись, не може зручно та вчасно під'їжджати спец.техніка, затруднене пересування громадян. Постійні ями та відсутність належного покриття на дорогах спричиняють ряд незручностей, які не можуть бути вирішені.

Таким чином виникає необхідність передачі у комунальну власність територіальної громади м. Києва та на баланс обслуговуючому підприємству.

Враховуючи викладене, прошу:

1. Постійній комісії КМР з питань власності здійснити необхідні організаційно-правові заходи щодо прийняття на баланс та утримання комунального майна - автомобільні дороги та міжквартальні проїзди Голосіївського району м. Києва згідно Додатку 1 та напрацювати відповідний проєкт рішення.
2. Облікувати на балансі комунального підприємством «Шляхово-експлуатаційне управління по ремонту та утриманню автомобільних шляхів та споруд на них Голосіївського району»

3. Департаменту комунальної власності м. Києва виконавчого органу Київської міської ради (Київської міської державної адміністрації) закріпити автомобільні дороги та міжквартальні проїзди Голосіївського району м. Києва згідно Додатку 1 на праві господарського відання за комунальним підприємством «Шляхово-експлуатаційне управління по ремонту та утриманню автомобільних шляхів та споруд на них Голосіївського району».

Про результати розгляду депутатського звернення прошу повідомити мене у передбачений законодавством спосіб.

З повагою
депутат КМР Ігор ШПАК

Додаток 1

№ п/п	Адреса об'єкту дорожньо-транспортної інфраструктури	Рік забудови	Дата останнього капітального ремонту	Довжина	Ширина		Площа		Діаметр зливостоку	Довжина зливостоку	Кількість оглядових колодязів	Кількість	Технічний стан покриття	Площа покриття, що потребує	Наявність пішоходного огородження	Наявність документації	Залишкова вартість
					Проїздів	Тротуарів	Проїздів	Тротуарів									
				км	м	м	Тис.м2	Тис.м 2	D	L	ШТ	ШТ		ТИС. М 2			ТИС.ГРН
1	2	3	4	5	6	7	8	9	10	11	12	13	14	15	16	17	18
1	Квітуча від 17 до 21 будинку.	-	-	-	-	-	-	-	-	-	-	-	-	-	-	-	-
2	Квітуча від 16 до 14 будинку.	-	-	-	-	-	-	-	-	-	-	-	-	-	-	-	-
3	Квітуча від 15а до 19а будинку.	-	-	-	-	-	-	-	-	-	-	-	-	-	-	-	-
4	З'їзд з Солов'їної 19 до Фіалкової 9б будинку.	-	-	-	-	-	-	-	-	-	-	-	-	-	-	-	-
5	З'їзд з вул. Солов'їної 17 до вул. Фіалкової 15 будинку.	-	-	-	-	-	-	-	-	-	-	-	-	-	-	-	-
6	Столичне шосе (від № 25 до виїзду на вул. Дібровну)	-	-	-	-	-	-	-	-	-	-	-	-	-	-	-	-
7	пров. Підбірний (від будинку №3 до Столичного шосе)	-	-	-	-	-	-	-	-	-	-	-	-	-	-	-	-
8	вул. Заливна (від буд. № 14 в тупік)	-	-	-	-	-	-	-	-	-	-	-	-	-	-	-	-
9	вул. Залежна (від буд. № 10Б до буд. № 33)	-	-	-	-	-	-	-	-	-	-	-	-	-	-	-	-
10	вул. Залежна (від буд. № 2 до	-	-	-	-	-	-	-	-	-	-	-	-	-	-	-	-

Додаток 1

	буд. № 15А)																
11	вул. Півдбірна (від буд. № 4А до вул. Заливної)	-	-	-	-	-	-	-	-	-	-	-	-	-	-	-	-
12	вул. Вітавська (від буд. № 4А до буд. № 8А)	-	-	-	-	-	-	-	-	-	-	-	-	-	-	-	-
13	вул. Вітавська (від буд. № 41 до Столичного шосе)	-	-	-	-	-	-	-	-	-	-	-	-	-	-	-	-
14	вул. Вітавська (від буд. № 37 в тупик)	-	-	-	-	-	-	-	-	-	-	-	-	-	-	-	-
15	Столичне шосе, 70-вул. Лісоводна, 22	-	-	-	-	-	-	-	-	-	-	-	-	-	-	-	-
16	Провулок Цегельний 6, 8, 8а, 10, 12/1, 12/2, 16	-	-	-	-	-	-	-	-	-	-	-	-	-	-	-	-
17	Крута від 2А до б. 7	-	-	-	-	-	-	-	-	-	-	-	-	-	-	-	-
18	Барикадна від 6Б, 8, 10, 7, 12, 9, 11, 18, 13, 20, 22.	-	-	-	-	-	-	-	-	-	-	-	-	-	-	-	-
19	Корінна 1, 3, 5, 11А, 11Б, 21, 23, 25, 28, 30, 36А	-	-	-	-	-	-	-	-	-	-	-	-	-	-	-	-
20	Корінна 18, 20	-	-	-	-	-	-	-	-	-	-	-	-	-	-	-	-
21	Корінна 26А, 20	-	-	-	-	-	-	-	-	-	-	-	-	-	-	-	-
22	Корінна 3, 5А до 12Б	-	-	-	-	-	-	-	-	-	-	-	-	-	-	-	-
23	Корінна 22,13	-	-	-	-	-	-	-	-	-	-	-	-	-	-	-	-
24	Ягідна	-	-	-	-	-	-	-	-	-	-	-	-	-	-	-	-