КИЇВСЬКА МІСЬКА РАДА

VIII СКЛИКАННЯ

КОМІСІЯ З ПИТАНЬ ПОНОВЛЕННЯ ПРАВ РЕАБІЛІТОВАНИХ

01044, м. Київ, вул. Хрещатик, 36 *тел.:(044)235-10-95, 235-68-38*

Хрещатик, 36, 5-й поверх
(кімн.514, зала засідань)

15 листопада 2016 року
16:00 (вівторок)

ПОРЯДОК ДЕННИЙ

1. Про проект рішення Київської міської ради «Про склад комісії Київської міської ради з питань поновлення прав реабілітованих».

Доповідає: Прокопів В.В.
Савіцький С.С.

2. Про розгляд заяви гр. Кертичика Я.Ф. (облікова картка №1984) щодо сприяння у наданні йому статусу реабілітованої особи (повторно).

Доповідає: Прокопів В.В.
Савіцький С.С.

3.Про розгляд заяви гр. Малдрика Г.І. (облікова картка №2979) щодо сприяння у наданні йому статусу реабілітованої особи.

Доповідає: Прокопів В.В.
Савіцький С.С.

4. Про розгляд заяви гр. Островчука А.Г. (облікова картка №2972) щодо сприяння у наданні йому статусу реабілітованої особи та отриманні посвідчення реабілітованого (повторно).

Доповідає: Прокопів В.В.
Савіцький С.С.

5. Про звернення комісії Київської міської ради з питань поновлення прав реабілітованих до Київського міського голови щодо надання одноразової адресної соціальної матеріальної допомоги реабілітованим громадянам у 2017 році.

Доповідає : Прокопів В.В.
Савіцький С.С.

6. Про звернення комісії Київської міської ради з питань поновлення прав реабілітованих до постійної комісії Київської міської ради з питань бюджету та соціально-економічного розвитку і постійної комісії Київської міської ради з питань охорони здоров'я та соціальної політики щодо сприяння у наданні одноразової адресної соціальної матеріальної допомоги реабілітованим громадянам у 2017 році.

Доповідає: Прокопів В.В.
Савіцький С.С.

7. Про звернення комісії Київської міської ради з питань поновлення прав реабілітованих до депутатських груп та фракцій у Київській міській раді щодо сприяння у наданні одноразової адресної соціальної матеріальної допомоги реабілітованим громадянам у 2017 році.

Доповідає: Прокопів В.В.
Савіцький С.С.

8. Про звернення комісії Київської міської ради з питань поновлення прав рабілітованих до секретаріату Київської міської ради стосовно програмного забезпечення комісії щодо електронного впорядкування картотеки реабілітованих осіб та їхніх особистих даних.

Доповідає: Савіцький С.С.

9. Різне.

9.1. Інформація про участь членів комісії Київської міської ради з питань поновлення прав реабілітованих у круглому столі на тему «Історична пам'ять про Биківню» (до ювілею Миколи Роженка), м. Київ, 23 вересня 2016 року.

Доповідає: Савіцький С.С.

Голова комісії В. Прокопів

1

КИЇВСЬКА МІСЬКА РАДА

II СЕСІЯ VIII СКЛИКАННЯ

РІШЕННЯ

_____№_____

проект

Про склад комісії Київської міської ради з питань поновлення прав реабілітованих

Відповідно до статті 9 Закону України «Про реабілітацію жертв політичних репресій на Україні», пункту 6 Положення про комісії Рад народних депутатів з питань поновлення прав реабілітованих, затвердженого постановою Кабінету Міністрів України від 18.02.93 № 112, Київська міська рада

ВИРІШИЛА:

1. Затвердити склад комісії Київської міської ради з питань поновлення прав реабілітованих згідно з додатком.

2. Визнати таким, що втратило чинність, рішення Київської міської ради від 24.09.2015 № 3/1906 «Про склад комісії Київради з питань поновлення прав реабілітованих» (із змінами і доповненнями).

3. Контроль за виконанням цього рішення покласти на заступника міського голови – секретаря Київської міської ради.

Київський міський голова В. Кличко

Подання:

Постійна комісія Київської міської ради
з питань дотримання законності,
правопорядку та запобігання корупції

Голова О. Бондарчук

Секретар А. Осадчук

Погодження:

Начальник управління
правового забезпечення
діяльності Київської міської ради В. Слончак

Додаток
до рішення Київської міської ради
від _____№_____

Склад
комісії Київської міської ради з питань поновлення прав реабілітованих

1. Прокопів Володимир Володимирович - заступник міського голови - секретар Київської міської ради, голова комісії

2. Савіцький Сергій Семенович - старший інспектор-завідувач сектора забезпечення діяльності комісії Київської міської ради з питань поновлення прав реабілітованих управління забезпечення діяльності постійних комісій Київської міської ради, заступник голови комісії

3. Коробченко Василь Якович - головний спеціаліст сектора забезпечення діяльності комісії Київської міської ради з питань поновлення прав реабілітованих управління забезпечення діяльності постійних комісій Київської міської ради, секретар комісії

Члени комісії:

4. Азаренко Юрій Борисович - член Київського товариства політв'язнів та жертв репресій, юрист

5. Амонс Андрій Іванович - полковник юстиції у відставці

6. Бевзенко Наталія Василівна - заступник начальника управління по бюджету Департаменту фінансів виконавчого органу Київської міської ради (Київської міської державної адміністрації)

7. Березніков Олександр Іванович - депутат Київської міської ради

8. Бондарчук Олег Володимирович - депутат Київської міської ради

9. Бондаренко Володимир Дмитрович - депутат Київської міської ради

10. Глушков Валерій Степанович - пенсіонер, колишній працівник Апарату Верховної Ради України

11. Демська Лідія Володимирівна - пенсіонер

12. Денисенко Володимир Миколайович - заступник директора Департаменту будівництва та житлового забезпечення виконавчого органу Київської міської ради (Київської міської державної адміністрації)

13. Крикунов Юрій Володимирович - депутат Київської міської ради

14. Колошмай Галина Володимирівна - заступник начальника Головного управління Пенсійного фонду України в м. Києві

15. Куценко Григорій Петрович - голова Київського товариства політв'язнів та жертв репресій

16. Малашенко Володимир Данилович - ветеран МВС, підполковник міліції

17. Рибакова Ольга Іванівна - пенсіонер

18. Сиротюк Юрій Миколайович - депутат Київської міської ради

19. Тиліщак Володимир Семенович - заступник голови Українського інституту національної пам'яті

20. Тимошенко Світлана Василівна - консультант-експерт сектора архівного забезпечення СБУ у м.Києві

21. Устименко Світлана Миколаївна - перший заступник директора Департаменту соціальної політики виконавчого органу Київської міської ради (Київської міської державної адміністрації)

22. Шептицька Тетяна Леонідівна - заступник генерального директора Національного історико-меморіального заповідника «Биківнянські могили»

23. Юшкевич Валентина Антонівна - член Ради Київського товариства політв'язнів та жертв репресій

ПОЯСНЮВАЛЬНА ЗАПИСКА
до проекту рішення Київської міської ради
«Про склад комісії Київської міської ради з питань поновлення прав реабілітованих».

1.Обгрунтування необхідності прийняття рішення.

Проект рішення Київської міської ради «Про склад комісії Київської міської ради з питань поновлення прав реабілітованих» підготовлений у зв'язку із змінами у штатних розписах структурних підрозділів виконавчого органу Київської міської ради (Київської міської державної адміністрації), а також із вибуттям з різних життєвих причин членів комісії.

2.Цілі та завдання рішення.

Рішення Київської міської ради сприятиме належній організації роботи комісії Київської міської ради з питань поновлення прав реабілітованих та співпрацювати з відповідними міністерствами та відомствами України в питаннях вдосконалення законодавства про реабілітацію жертв політичних репресій в частині покращення матеріальної і фінансової підтримки цієї категорії киян та їх сімей.

3.Загальна характеристика та основні положення рішення.

Прізвища осіб, запропонованих до складу комісії Київської міської ради з питань поновлення прав реабілітованих, погоджені з ними та їхніми керівниками. Члени комісії працюють на громадських засадах.

4.Стан нормативно-правової бази у даній сфері правового регулювання.

Рішення розроблено відповідно до статті 9 Закону України від 17 квітня 1991 року №962-XII «Про реабілітацію жертв політичних репресій на Україні» та Положення про комісії Рад народних депутатів з питань поновлення прав реабілітованих, затвердженого постановою Кабінету Міністрів України від 18.02.93 №112, Постанови Верховної Ради України від 19 листопада 1992 року №2805-XII «Про порядок надання пільг реабілітованим особам, які були репресовані за межами республіки і проживають на території України», Постанови Кабінету Міністрів України від 16 липня 2008 року №654 «Про підвищення рівня пенсійного забезпечення громадян».

5.Фінансово-економічне обґрунтування.

Реалізація рішення Київської міської ради не потребує фінансових затрат.

6.Прогноз соціально-економічних та інших наслідків прийняття рішення.

Рішення Київської міської ради сприятиме належній організації роботи комісії Київської міської ради з питань поновлення прав реабілітованих щодо своєчасного вирішення життєво важливих проблем колишніх політичних в'язнів і репресованих, їхнього соціального захисту шляхом надання адресної матеріальної допомоги та вдосконаленню законодавства про реабілітацію жертв політичних репресій, що дасть можливість покращити їх матеріальні умови.

Голова постійної комісії
Київської міської ради з питань
дотримання законності,
правопорядку та запобігання корупції О.Бондарчук

КИЇВСЬКА МІСЬКА РАДА

I СЕСІЯ VIII СКЛИКАННЯ

РІШЕННЯ

11.02.2016 № 76/76

Про внесення змін до рішення Київської міської ради від 24.09.2015 №3/1906 «Про склад комісії Київської міської ради з питань поновлення прав реабілітованих»

Відповідно до статті 9 Закону України «Про реабілітацію жертв політичних репресій на Україні», пункту 6 Положення про комісії Рад народних депутатів з питань поновлення прав реабілітованих, затвердженого постановою Кабінету Міністрів України від 18.02.1993 № 112, Київська міська рада

ВИРІШИЛА:

1. Внести до рішення Київської міської ради від 24.09.2015 № 3/1906 «Про склад комісії Київської міської ради з питань поновлення прав реабілітованих» такі зміни:

1.1. Ввести до складу комісії Київської міської ради з питань поновлення прав реабілітованих:

Прокопіва Володимира Володимировича, заступника міського голови-секретаря Київської міської ради, - голова комісії;

Березнікова Олександра Івановича, депутата Київської міської ради, - член комісії;

Бондарчука Олега Володимировича, депутата Київської міської ради, - член комісії;

Дідківського Олександра Олександровича, старшого слідчого СУ ГУ Національної поліції у м. Києві, - член комісії;

Сиротюка Юрія Миколайовича, депутата Київської міської ради, - член комісії.

1.2. Вивести із складу комісії Київської міської ради з питань поновлення прав реабілітованих:

- Резнікова Олексія Юрійовича;
- Чайку Євгена Миколайовича;
- Чернікова Олександра Михайловича.

2. Контроль за виконанням цього рішення покласти на заступника міського голови – секретаря Київської міської ради Прокопіва В.В.

Київський міський голова В. Кличко

СПИСОК

членів комісії Київської міської ради з питань поновлення прав реабілітованих станом на 01.09.16 року

1.ПРОКОПІВ Володимир Володимирович - голова комісії
2.САВІЦЬКИЙ Сергій Семенович - заступник голови комісії
3.ДЕМСЬКА Лідія Володимирівна - секретар комісії

Члени комісії:

4. АЗАРЕНКО Юрій Борисович - член Київського товариства політв'язнів та жертв репресій, юрист

5. АМОНС Андрій Іванович - полковник юстиції у відставці

6. БЕВЗЕНКО Наталія Василівна - заступник начальника бюджетного управління Департаменту фінансів

7. БЕРЕЗНІКОВ Олександр Іванович - депутат Київради

8. БОНДАРЕНКО Володимир Дмитрович - депутат Київради

9. БОНДАРЧУК Олег Володимирович - депутат Київради

10. ГЛУШКОВ Валерій Степанович - пенсіонер, колишній працівник Верховної Ради України

11. ДЕНИСЕНКО Володимир Миколайович - заступник директора Департаменту будівництва та житлового забезпечення

12. ДІДКІВСЬКИЙ Олександр Олександрович - старший слідчий СУ ГУ Національної поліції у м.Києві

13. КРИКУНОВ Юрій Володимирович - депутат Київради

14. КОЛОШМАЙ Галина Володимирівна - перший заст. начальника Гол. упр. Пенсійного фонду України в м.Києві

15. КУЦЕНКО Григорій Петрович - голова Київського товариства політв'язнів та жертв репресій

16. МАЛАШЕНКО Володимир Данилович - ветеран МВС, підполковник міліції

17. РИБАКОВА Ольга Іванівна - інсп. сектора забезп. діяльності комісії Київради з питань пон. прав реаб

18. СИРОТЮК Юрій Миколайович - депутат Київради

29. ТИЛІЩАК Володимир Семенович - заступник голови Українського інституту національної пам'яті

20. ТИМОШЕНКО Світлана Василівна - консультант-експерт сектору архівного забезпечення СБУ у м.Києві

21. УСТИМЕНКО Світлана Миколаївна - перш. заступник директора Департаменту соціальної політики

КИЇВСЬКА МІСЬКА РАДА

IV СЕСІЯ VII СКЛИКАННЯ

РІШЕННЯ

24.09.2015 № 3/1906

Про склад комісії Київської міської ради з питань поновлення прав реабілітованих

Відповідно до статті 9 Закону України «Про реабілітацію жертв політичних репресій на Україні», пункту 6 Положення про комісії Рад народних депутатів з питань поновлення прав реабілітованих, затвердженого постановою Кабінету Міністрів України від 18.02.1993 № 112, Київська міська рада

ВИРІШИЛА:

1. Затвердити склад комісії Київської міської ради з питань поновлення прав реабілітованих згідно з додатком.

2. Визнати таким, що втратило чинність, рішення Київської міської ради від 30.10.2008 № 581/581 «Про склад комісії Київради з питань поновлення прав реабілітованих» (із змінами і доповненнями).

3. Контроль за виконанням цього рішення покласти на заступника міського голови – секретаря Київської міської ради Резнікова О.Ю.

КИЇВСЬКА МІСЬКА РАДА СЕКРЕТАРІАТ

Київський міський голова В. Кличко

Додаток
до рішення Київської міської ради
від 24.09.2015 № 3/1906

СЕКРЕТАРІАТ

Склад
комісії Київської міської ради з питань поновлення прав реабілітованих

1. Резніков Олексій Юрійович - заступник міського голови - секретар Київської міської ради, голова комісії

2. Савіцький Сергій Семенович - старший інспектор-завідувач сектора забезпечення діяльності комісії Київської міської ради з питань поновлення прав реабілітованих управління забезпечення діяльності постійних комісій Київської міської ради, заступник голови комісії

3. Демська Лідія Володимирівна - головний спеціаліст сектора забезпечення діяльності комісії Київської міської ради з питань поновлення прав реабілітованих управління забезпечення діяльності постійних комісій Київської міської ради, секретар комісії

Члени комісії:

4. Абраменко Леонід Михайлович - пенсіонер, старший радник юстиції

5. Азаренко Юрій Борисович - член Київського товариства політв'язнів та жертв репресій, юрист

6. Амонс Андрій Іванович - полковник юстиції у відставці

7. Бевзенко Наталія Василівна - заступник начальника управління по бюджету Департаменту фінансів виконавчого органу Київської міської ради (Київської міської державної адміністрації)

8. Бондаренко Володимир Дмитрович - депутат Київської міської ради

9. Глушков Валерій Степанович - пенсіонер, колишній працівник Апарату Верховної Ради України

10. Денисенко Володимир Миколайович - заступник директора Департаменту будівництва та житлового забезпечення виконавчого органу Київської міської ради (Київської міської державної адміністрації)

11. Крикунов Юрій Володимирович - депутат Київської міської ради

12. Колошмай Галина Володимирівна - перший заступник начальника Головного управління Пенсійного фонду України в м. Києві

13. Куценко Григорій Петрович - голова Київського товариства політв'язнів та жертв репресій

14. Малашенко Володимир Данилович - ветеран МВС, підполковник міліції

15. Рибакова Ольга Іванівна - інспектор сектора забезпечення діяльності комісії Київської міської ради з питань поновлення прав реабілітованих управління забезпечення діяльності постійних комісій Київської міської ради

16. Тиліщак Володимир Семенович - заступник голови Українського інституту національної пам'яті

17. Тимошенко Світлана Василівна - консультант-експерт сектора архівного забезпечення СБУ у м.Києві

18. Устименко Світлана Миколаївна - перший заступник директора Департаменту соціальної політики виконавчого органу Київської міської ради (Київської міської державної адміністрації)

19. Чайка Євген Миколайович - начальник відділу Слідчого управління ГУ МВС України в м.Києві

20. Черніков Олександр Михайлович - депутат Київської міської ради

21. Юшкевич Валентина Антонівна - член Ради Київського товариства політв'язнів та жертв репресій

Київський міський голова В. Кличко

КИЇВСЬКА МІСЬКА РАДА

II СЕСІЯ VII СКЛИКАННЯ

РІШЕННЯ

24.07.2014 № 28/28

Про внесення змін до рішення Київради від 30.10.2008 № 581/581 «Про склад комісії Київради з питань поновлення прав реабілітованих»

Відповідно до статті 9 Закону України «Про реабілітацію жертв політичних репресій в Україні», пункту 6 Положення про комісії Рад народних депутатів з питань поновлення прав реабілітованих, затвердженого постановою Кабінету Міністрів України від 18.02.1993 № 112, Київська міська рада

ВИРІШИЛА:

1. Внести до рішення Київради від 30.10.2008 № 581/581 «Про склад комісії Київради з питань поновлення прав реабілітованих» такі зміни:

1.1. Ввести до складу комісії Київради з питань поновлення прав реабілітованих:

- Резнікова Олексія Юрійовича, заступника міського голови – секретаря Київради, - голова комісії;
- Савіцького Сергія Семеновича, начальника управління забезпечення діяльності постійних комісій Київради, - заступник голови комісії;
- Бондаренка Володимира Дмитровича, депутата Київради, - член комісії;
- Крикунова Юрія Володимировича, депутата Київради, - член комісії;
- Чернікова Олександра Михайловича, депутата Київради, - член комісії;
- Мосійчука Ігоря Володимировича, депутата Київради, - член комісії.

1.2. Вивести із складу комісії Київради з питань поновлення прав реабілітованих:

- Герегу Галину Федорівну;

2

Голові комісії
Київської міської ради
справах поновлення пр
реабілітованих
Прокопійчук В.В.
Кертичаки Ярославу Б
В.Лосятинська 16/2, 54 м.Київ
0680473603т

Заява

Прошу вас розглянути
мої питання реабілітації т
повернення або компен
вилучених земельних ділян
30-9-16р.

03.10.1998

МВС УКРАЇНИ
УПРАВЛІННЯ ВНУТРІШНІХ СПРАВ ЛЬВІВСЬКОЇ ОБЛАСТІ
ІНФОРМАЦІЙНЕ БЮРО
290007, м. Львів, пл. Перемоги, 3.

«01» серпня 1994р. № 4/4-10

На № _____ Кертичаку Я.Ф.

Повідомляю, що в архівній справі відомості про
фісковане майно при виселенні відсутні, про що сказано в довіду
Вам необхідно звернутися з заявою у райфінвідд
того району звідкіля була виселена сім"я або у сільраду в погс
ських книгах може бути майно., а якщо немає ніде, то необхідно і
заяву у комісію, де вказати три свідки з села, які б підтвердили
яке було конфісковане під час виселення.

Начальник І.Червак

имела овечьей посадьбы, церкей. 1
1948 г., ее муж Кертичак Федор Иван
был осужден за полит. движение
В 1949 г. однажды пришли ночью
сотрудники МГБ и увели ее из
в машину. С остающееся хозяйств
было конфисковано и передано в
пользование государства.
С моих слов записано верно
мною прочитано.
Урожен

Заступник голови
райдержадміністрації М.І. Лисиченко

ЛЬВІВСЬКА РАЙОННА ДЕРЖАВНА АДМІНІСТРАЦІЯ Львівської області Загальний відділ

Подлежит возвращению
и передаче по
принадлежности
Чернякову
р-н месяцев

Лист

Объяснение

г. Кривое Озеро "4" июля 199

Помощнику УУР Кривоозерского РО УМВД Украины в Николаевской обл. р-н лейтенанту Ростогину А.А. принял объяснение у: Кроймоля Василия Ивановича 1929 г/р, львовской обл. с. Сторожне, проживающего пгт Кр. Озеро, Николаевской обл. ул. Добуша 10 пенсионер.

который по существу поясняет следующее: Я, Кроймоль В.И. проживал с 1924 г. по 1951 г. в Львовской обл. Н-Черешнянский р-н, с. Сторожне по соседству с Кертогин Анной Васильевной. Она проживала в своем доме имела погреб, сарай. Так же Кертогин А.В. имела и приусадебное хозяйство имела овечек, поросят, курей. В 1948 г., ее муж Кертогин Федор Иванович был осужден за нарушение движения. В 1949 г. однажды пришли ночью сотрудники МГБ и забрали её и дочь в машину. С оставшегося хозяйства было конфисковано и передано в пользование государства.

С моих слов записано верно, мной прочитано.

Кроймоль

Заступник начальника райвідділу М.І. Мисливець

Помощник УУР Кривоозерского РО УМВД Украины в Николаевской обл. р-н лейтенант Ростогин А.А.

КРИВООЗЕРСЬКА РАЙОННА ДЕРЖАВНА АДМІНІСТРАЦІЯ Миколаївської області Загальний відділ

Лист

Объяснение

г. Кривое Озеро "4" июля 199

Помощнику УУР Кривоозерского РО УМВД Украины в Николаевской области, р-н лейтенанту Ростогину А.А. принял настоящее объяснение у гражданина:

Стецка Дмитрия Васильевича 1939 г/р уроженца Львовской обл. Н. Устиковского р-н с. Сторожне, проживающего в пгт Кривое Озеро, ул. И. Франка 5

который по существу поясняет следующее.

С моей помощью я помню, что с семьей Кертогин на проживании по соседству. После того как ушли мужа её, примерно в 1949 г. однажды явились к ним домой люди с МГБ и увели его куда-то далеко и надолго увезли. А оставшееся у них хозяйство, дом, дворы, скот перешло в пользование советской власти. Больше ничего по данному вопросу пояснить не могу.

С моих слов записано верно, мной прочитано

Стецко

Заступник начальника райвідділу М.І. Мисливець

Помощник УУР Кривоозерского РО УМВД Украины в Николаевской обл. р-н лейтенант Ростогин А.А.

КРИВООЗЕРСЬКА РАЙОННА ДЕРЖАВНА АДМІНІСТРАЦІЯ Миколаївської області Загальний відділ

Объяснение

Кривое Озеро "

Пом. УПМ Кривоозерского РО УМВД Украины в Николаевской обл. р-у лейтенанту Ровагери А.А. принял настоящее объяснение у гр-а: Кертычан Николая Николаевича 1934 г.р., украинец, гражданин, проживает Дрогобычской обл. Н. Угринский р-н. с. Сторонка проживает пгт Кр. Озеро ул. Ивана 47.

Который по существу показал следующее:

Я, Кертычан Н.Н. проживал с гр-н Кертычан А.В. по соседству в Львовской обл. Н. Угринский р-н с. Сторонка. В его хозяйстве входило следующее: лошадь, корова, свиньи, куры. В принадлежном хозяйстве имелся сад, огород. Примерно в 1949 ночью и нас в домовладение пришли люди в военной форме и арестовали меня вместе с детьми. Весь мое хозяйство перешло в доход государства. В дальнейшем отправили с детьми в Сибирь на работу.

С моих слов записано верно. Мной прочитано.

Карт

Нач. Кривоозерского РО УМВД Украины в Николаевской обл. р-у лейтенант Ровагери А.А.

Заступник начальника Кривоозерського районного відділу ДРАЦС Миколаївської області М.І. Миколаєнко

Объяснение

пгт Кривое Озеро

Помощнику УПМ Кривоозерского УМВД Украины в Николаевской обл. р-у лейтенанту Ровагери А.А. принял настоящее объяснение у гр-на Кертычан Николая Николаевича 1915 г.р., украинец, уроженец Львовской Дрогобычской р-н, с. Сторонка проживает пгт Кр. Озеро ул. Большая 5, который по существу показал:

Я, проживал в Львовской до времени моего рождения с 1915 г. Мы имели немного хозяйства. В него входили: корова, лошадь, овцы, хозяйственный инвентарь. Примерно в 1949 ночью одного дня по мне домой пришли работники НКВД предположительно меня забрали. Я с собой брал 4-о детей. Меня увезли в Сибирь где я работал в совхозе. После длительной работы в Сибири я вернулся в пгт Кр. Озеро.

С моих слов записано верно. Мной прочитано.

Роспись:

Заступник начальника Кривоозерського районного відділу ДРАЦС Миколаївської області М.І. Миколаєнко

Начальник Кривоозерского РОУМВД

УКРАЇНСЬКИЙ ЦЕНТР НАРОДНОЇ КУЛЬТУРИ
"МУЗЕЙ ІВАНА ГОНЧАРА"

ЗАТВЕРДЖУЮ
"____" _____ 200 р.
Директор Національного _____

Український центр народної культури "Музей Івана Гончара" Ідентифікаційний код 21657170 Україна

АКТ ПРИЙОМУ № _____
від "7" грудня 2006 р.

Ми, що нижче підписалися:
зав. відділом фондів підрозділу обліку та збереження УЦНК
"Музей Івана Гончара" Мельничук Юрій Олексійович
(прізвище, ім'я та по батькові)
та Кертичак Ярослав Федорович, м. Київ,
(назва установи, посада особи, яка здає предмет, її прізвище, ім'я та по батькові, адреса)
вул. Велика Мостицька, 16/2, кв. 54

склали цей Акт у трьох примірниках про те, що перший прийняв, а другий здав УЦНК на **постійне** користування такі предмети музейного значення:

№ з/п	Назва предмета, стислий опис	Кіль-кість	Стан предмета	Примітки
I	II	III	IV	V
1	Фото Анни Василівни			
	Кертичак	1		
2.	Мама Анна Василівна			
	з дітьми (фото)	1		
3.	Батько по батькові (фото.	1.		
4.	Фото. Петро Кертичак.	1		
5.	Фото. Петро Кертичак			
	із розмаєм	1		
6.	Петро Кертичак із			
	товаришем. Фото	1		
	Документи:			
1.	Характеристика батька			
	на батька	1.		
2.	Довідка із ЗАГС(у)			
	шлюбі	1		
3.	Довідка про засудження			
	Кертичака Ф.Д.	1.		
4.	Довідка про вилучення			

I	II	III	IV	V
	родини Кертичаків у			
	Харківській області	1.		
5.	Довідка з канцелярії			
	Лебединського ВК УРСР	1.		
6.	Довідка Кертичак			
	Анни про народження			
	її вилучених	1		
7.	Довідка Кертичак			
	Катерини	1		
8.	Повідомлення від			
	Харківського крайкому	1		
9.	Довідка про			
	реабілітацію.	1		
10.	Конверт з адресою			
	Харківського крайкому	1.		

Всього за актом прийнято 16 (шістнадцять) предметів.
Опис додається.

Прийняв: Мельничук Ю.О.
Здав: Кертичак Я. Ф.

Галузевий державний архів СБУ

Адреса: **Україна, 01601, м. Київ 1, вул. Золотоворітська, 7**

Для кореспонденції: 01601, м. Київ 1, вул. Малопідвальна, 16

Телефони: (044) 256-92-96, Факс: (044) 253-13-86, Інформаційно-довідковий зал – (044) 255-82-24, Читальний зал: (044) 255-85-84

E-mail: **arhivsbu@ssu.gov.ua**

Директор державного архіву: (години прийому: четвер з 15.00 до 17.00)

Заступник директора архіву, відповідальний за забезпечення доступу до архівної інформації репресивних органів: **Бірчак Володимир Мирославович**
(години прийому: вівторок з 10.00 до 12.00), тел. (044) 255-85-41

Заступник начальника архіву: Коваленко Леся Дмитрівна (години прийому: п'ятниця з 10.00 до 12.00)

5.

ПРОКУРАТУРА УКРАЇНИ
ПРОКУРАТУРА
Львівської області
290604, Львів-4, пл. Возз'єднання, 7
«4» лютого 1993 р.

ДОВІДКА
про реабілітацію
№ 13/6III-91

Гр. Кертичак Федір Іванович

рік і місце народження 1902, с.Скородне, Нижне-Устрицького району, Дрогобицької області

місце проживання до арешту по місцю народження

місце роботи, посада рід заняття) до арешту у власному господарстві

коли і яким органом засуджений (репресований) вироком військового трибуналу військ НВС Дрогобицької обл. від 29.04.1949.

кваліфікація скоєного злочину і міра покарання з врахуванням внесених у вирок (несудові рішення) змін ст.ст.54-I„а",54-II КК УРСР 25 років позбавлення волі, з конфіскацією майна.

заарештований «16» січня 1949 р. звільнений «26» травня 1956 р.

Утримувався під вартою, в місцях позбавлення волі, сім років, 4 місяців, II днів; знаходився в засланні ____ років, ____ місяців, ____ днів

На підставі ст. I Закону Української РСР від 17 квітня 1991 р. «Про реабілітацію жертв політичних репресій на Україні»

гр. Кертичак Федір Іванович

реабілітований (на) з поверненням конфіскованого майна або його вартості.

Прокурор області
державний радник юстиції 3-го класу *З. Д. КОТИК*

ФПВ «Бібліо» у Львові Т. 377 1-20 000

МВС УКРАЇНИ

УПРАВЛІННЯ ВНУТРІШНІХ СПРАВ ЛЬВІВСЬКОЇ ОБЛАСТІ

ІНФОРМАЦІЙНЕ БЮРО

«22» серезня 1994 р. 290007, м. Львів, пл. Перемоги, 3

ДОВІДКА № 4/ 5-19010-Л

Видана про те, що гр.

Кертичак Анна Василівна, 1915 р.,
Кертичак Катерина Федорівна, 1940 р.,
Кертичак Михайло Федорович, 1942 р.,
Кертичак Ярослав Федорович, 1944 р.,
Кертичак Василь Федорович, 1949 р.

«6» вересня 1949 року із села Скородне Нижнє-Устрикського району Львівської області за рішенням особливої наради при МДБ СРСР

виселені на спецпоселення з конфіскацією майна в Хабарівський край, де Василь Федорович помер в 1954 р., а інші члени сім'ї

з якого звільнені 17 лютого 1959 року

На підставі ст. 3 Закону Української РСР від 17 квітня 1991 року «Про реабілітацію жертв політичних репресій на Україні» вищевказані особи — РЕАБІЛІТОВАНІ, з поверненням конфіскованого майна або його вартості.

Відомості про вилучене і конфісковане майно в архівній справі відсутні

Підставна архівна справа № 19010.

Начальник І. ЧЕРВАК

М. П.

Зам. 1130

СССР
МИНИСТЕРСТВО ВНУТРЕННИХ ДЕЛ

Форма А

АС 12

СПРАВКА № 004873

Выдана гражданину(ке) Кертичак Василь

год рождения 1949 национальность украинец

уроженцу(ке) с. Скородное Нижнее-Устрикского р-на Львовской области

содержался(ась) в местах заключения МВД с „6" 9 1949 г.

по „26" 2 1959 г., откуда освобожден(а)

Следует к месту жительства/пребывания Хабаровский край, Скородное р-на

Начальник лагеря (колонии, тюрьмы) (подпись)

Начальник отдела (части) (подпись)

м. п.

КАНЦЕЛЯРИЯ ПРЕЗИДИУМА ВЕРХОВНОГО СОВЕТА УКРАИНСКОЙ ССР

г. Киев, ул. Кирова, № 8.

«21» 12 1957 г. № 25489

Гр.КЕРТЫЧАК А.В.

Сообщаем, что Ваше письмо, адресованное Президиуму Верховного Совета Украинской ССР рассмотрено и направлено для разрешения управлению внутренних дел Дрогобычского областного Совета депутатов трудящихся с просьбой о результатах Вас уведомить.

Зам.Начальника Канцелярии
Президиума Верховного Совета
Украинской ССР Г.НАДВОДНЮК

лс

Р.С.Ф.С.Р
МИНИСТЕРСТВО
ВНУТРЕННИХ ДЕЛ

УПРАВЛЕНИЕ ВД
Хабаровского крайисполкома

Видом на жительство служить не может
При утере не возобновляется.

Справка № 1308

16 февраля 1959 г.

Выдана гражд. Кертычак Анне Васильевне
№ 1308,
1915 года рожд, уроженц. с. Скоробинцы Н-Ямпольского р-на Дрогобычской обл. по национальности украинка
в том, что он находился на спецпоселении в Кансонгинском р-не Хабаровского края в с. 16 декабря 1953 г. из спецпоселений освобождена на основании Указа Президиума Верх. Совета СССР от 19 мая 1958 без права проживания в Дрогобычской обл.

Справка выдана для представления в Кировоградское ГОМ(РОМ) МВД на право получения паспорта на общих основаниях.

Для фотокарт.

Начальник Кансонгинского РОМ Мишурин

1317

УПРАВЛЕНИЕ МВД по ХАБАРОВСКОМУ КРАЮ

6 октября 1958 г. № К-3956 гор. Хабаровск

Адрес Хабаровский край, Комсомольск, мкр. Истомино, Хабарова, дом 14

Гр-ке (ну) Кертыган Анне Ивановне

УВЕДОМЛЕНИЕ

Ваше заявление от «» 19г. года, адресованное Прокурору Хабаровского края получено в Управлении Краеведения и рассмотрено. Сообщаем, что в архиве имеется Окончательное решение по списку Военнослужащих Японских оккупантов.

Начальник отдела Гусманов Керимов

1208

МВД—РСФСР

ОТДЕЛЕНИЕ МИЛИЦИИ
Исполнительного Комитета
Комсомольского Районного Совета
депутатов трудящихся
Хабаровского края

3. VIII 195 8г.

№ 139

г. Комсомольск-на-Амуре

Справка

Выдана гр-не Кертыган Екатерине Федоровне, в том что согласно книги дела матери спецпоселенки Кертыган Анны Ивановны, она значится рождения тысяча девятсот сорокового года, 18 сентября.

Справка выдана для получения в паспортный стол.

Комендант-нач. милиции

Выдано денег на питание в пути .....

..... (прописью)

Выдан билет на проезд до ст. .....

..... железной дороги стоимостью ..... руб

или деньги на билет в сумме 153-75 (прописью)

.....

Начальник финчасти ..... (подпись)

Подпись освобожденного .....

1948

Петро Кермичар

по молоко ні полом матку
свою по добраго дня
і всім вам любов.
Віт с ателемилі сальної
моєм ро мле будем рівлюцеи
молоко пом на тасеи

Ой мві і дрогм,
Петро Кермичар

1948

1948

Петро Кермичар

по молоко ні полом матку
свою по добраго дня
і всім вам любов.
Віт с ателемилі сальної
моєм ро мле будем рівлюцеи
молоко пом на тасеи

Ой мві і дрогм,
Петро Кермичар

1948

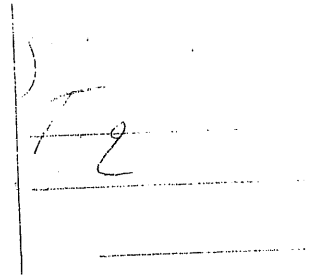

1961

Петро Кермичар

полишаю ті полом матку
свою по дибраєрію
із ліси Волеб.
Ві є стемлі ми ні ні
тим Ко ли в зуєм ра ві мо ще,
мо ни пом на ма ще

О мві ерем,
Петро Кермичар

1961

Петро Кермичар,

1961

Мишка Маша
и Ксиня у своїй басі
Ксиня. Миша єї
сын був Америці,
60 - 70 роки

19[illegible] г.

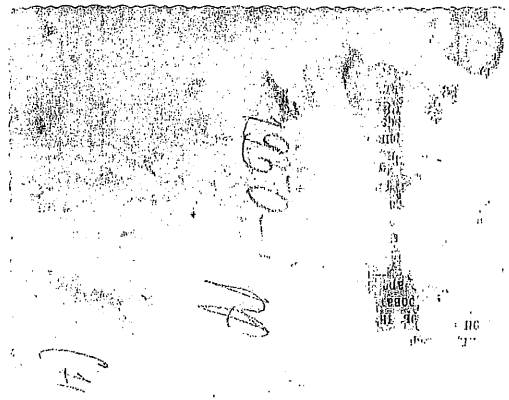

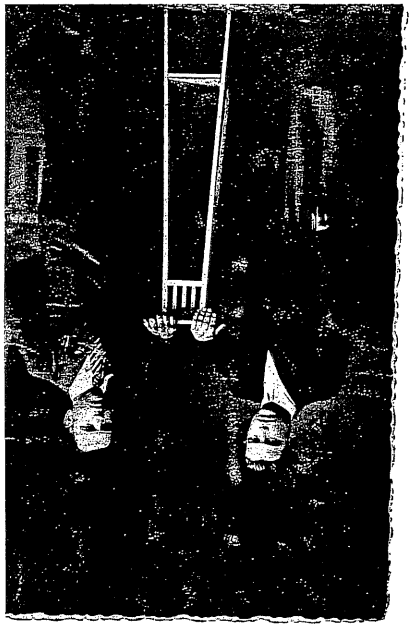

Характеристика

Выдана гр-ну Картачук Федору Ивановичу в том, что он находился в подразделении №19 44-3946/6 с 1949 года работал по специальности в качестве шофера к работе относился добросовестно. В быту вел себя хорошо.

Начальник подразделения №19 44-3946

/Шиленко/

Зам. Начальника по политико-воспитательной работе

/Дорогин/

26 мая 1956 г.

Форма № 4

Обл. Архив бюро ЗАГС, Дрогобычской обл.

№ «15» IX 1956 г.

СПРАВКА

Актовой записи о рождении на гр. Картачук Илья Васильевич за 1915 год по гс/Скородне/ Н-Уйгород Добозгаче не имеется. (Проверено за семь лет).

Выдана для представления в райбюро ЗАГС по месту жительства.

Начальник архива ЗАГС

Друк. Борислав. Зам. 1294 — 2000

Генеральна прокуратура України

Львівська обласна прокуратура

м. Львів, вул. Винниченка, 7

«4» лютого 1991 р.

ДОВІДКА

про реабілітацію

1-/3111-91

Гр. Картачук Ілля Іванович

рік і місце народження 1915, с. Скородне, Нижньо-Устрицького району, Дрогобицької області

місце проживання до арешту до місця народження

місце роботи, посада (вид заняття) до арешту у власному господарстві

коли і яким органом засуджений (репресований) вироком військового трибуналу військ НКВС Дрогобицької обл. від 29.04.1949.

кваліфікація скоєного злочину і міра покарання з врахуванням внесених у вирок (несудові рішення) змін ст.54-1 "а", 54-11 КК УРСР 25 років позбавлення волі, з конфіскацією майна.

заарештований «15» січня 1949 р., звільнений «20» травня 1955 р.

Утримувався під вартою, в місцях позбавлення волі, 6 років, 4 місяців, 11 днів; знаходився в засланні ____ років, ____ місяців, ____ днів

На підставі ст. 1 Закону Української РСР від 17 квітня 1991 р. «Про реабілітацію жертв політичних репресій на Україні»

гр. Картачук Ілля Іванович

реабілітований (ім'я повернення конфіскованого майна або його вартості)

№ 5 року

Дорога сестро

Перше слово свого листу вимовляю з любов'ю Слава Ісусу Христу. Лист я від тебе отримав за копійки, щоби щасливо дійшло. Дорога сестро пишеш що то дістала гроші справа невеличка ти гроші у нас щоби ся підняв до нас купи 1 фунт два з пів метра буль бо у нас метер коштує 40 рублів а метер ситця двіста рублів а кілограма 25 рублів а віце 40 копійок а кільо мяса 4 рубля. Дорога сестро пишеш даль рятунку

сподіваєш до Климка що кажуть що не стають дітей це Янця вже вспиталася то вона не сама я що до Бурка що я хтоб писав Прасі сама може дістане. Моєї де страшне з вуйко то я буду просити його якщо він дасть тебе порятує якщо в него буде спільна. Я ще ні що нічого не порадимо. Я що до Юрка вже до нема де заробити робить в колгоспі Юрко з 3 днів по селові заробив 70 кілограм хліба по хліба не ма так зеть до Антонівки по 3 кілограма коштує 40 рублів. Я що до того нам заповіли щоб ми рятувалися що будуть вивозити цілий український район. Я що стане що не знаємо ні відіна ні

[illegible] перенесуло до ми зробили [illegible] нових парка доля у комунізма [illegible] Що [illegible] пишемо як маєш на [illegible] Тамашенці хай тобі [illegible] сестра напиши чи маєш ти [illegible] чи є більше [illegible] тебе як ти Дорога сестро пишеш як маєш [illegible] Федорів. Дорога сестро пишеш де Стефка. Стефка є у Смальнику у тітки. Дорога сестро пишеш що маєш Васиньо. Але саму дякуємо здоровий як і було. Дорога сестра більше нічого що писати на цім кінцу листу [illegible] Дорога сестро поздоровляємо тебе [illegible] Анця поздоровляє тебе дякує дитьмі. Поздоровляємо тебе дуже сердечно. Цілую вперше відно

Дорога сестра

Поздоровляє

Голові комісії
Київської міської
Ради з питань по-
новлення прав
реабілітованих
прокопову В. В.

Мандрика Тараса
Івановича
м. Київ, вул. Се-
ленова б. 4, кв. 53.
т. 095-317-32-40.
д. 258-74-28.

Заява.

Прошу Вас розглянути моє
питання реабілітації відпо-
відно до Закону України „Про
реабілітацію жертв політичних
репресій на Україні".

13. 10. 2016 р.

Мандрика Т. І.

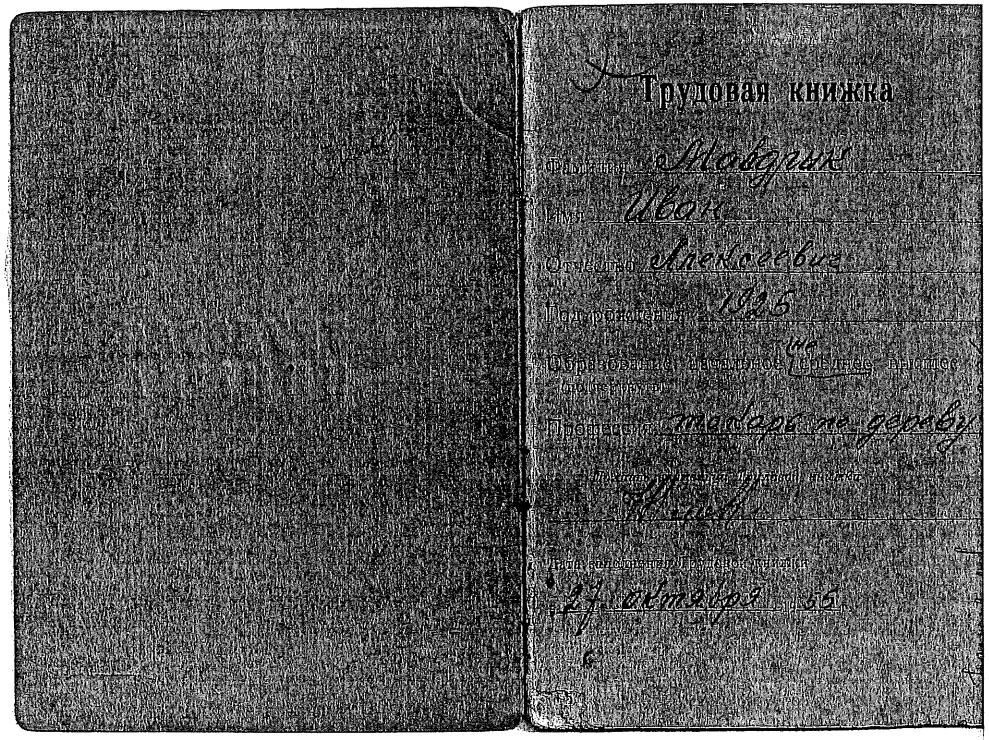

СВЕДЕНИЯ О РАБОТЕ

Число	Месяц	Год	Сведения о приеме, переводе, увольнении (с указанием причин)	Подпись лица, ответственного за ведение трудовых книжек	Номер и дата приказа (распоряжения)
			Сдана запись в книгу регистрации записей и вкладышей подтверждаю.		
12	IX	26	Принят в		Приказ №
14	X	26	Уволен		Приказ №

СВЕДЕНИЯ О РАБОТЕ

Число	Месяц	Год	Сведения о приеме, переводе, увольнении (с указанием причин)	Подпись лица, ответственного за ведение трудовых книжек	Номер и дата приказа (распоряжения)
3	1956	II	20	Принят в Гипрогазстроймаш	Приказ № 38 от 20/II-56
4	1956	II	1	Переведен из Гипрогазстроймаш в Гипрогаз	Приказ № 1 от 1/III-56
5	1957	I	23	Принят в Кисилевского опытного завода в должности слесаря 5 разряда	Приказ № от 23/I-57
6	1957	X	7	Уволен в виду ликвидации отдела	Пр. 146 от 9/X

СВЕДЕНИЯ О РАБОТЕ

№ записи	Число	Месяц	Год	Сведения о приеме на работу и увольнении	Работа, перемещения по службе (с указанием причин)	На основании чего сделана запись (документ, его дата и номер)
				1	2	3
				Киевское шелковое управление	Освобожден по тяжелой физической	
7	1958	I	9	Принят в слесарь	механической обработке 6 разряда	приказ от 9/I-58
8	1960	II	1		слесарем 6 разряда	
9	1960	II	1	Переведен бригадиром	слесарем	бригадир 1/II-1960
10	1966	III	10	Переведен бригадиром	слесарем	Расп. 37 от 10/III 66
11	1966	10	31	Уволен по собственному желанию		Пр. 10 от 31-10-1966
			22	Зачислен мастером		Шелепов
				Нач. о/к		Тимофеева
				Принят Киевский завод Промышленных изделий		
				Переведен в цехи по Приказу		Пр. 14 от 19.11.69 г.
12	1969	11	1	Переведен на работу слесарем по Приказу		Пр. 14 от 19.11.69 г.

СВЕДЕНИЯ О РАБОТЕ

№ записи	Число	Месяц	Год	Сведения о приеме на работу и увольнении	Работа, перемещения по службе (с указанием причин)	На основании чего сделана запись (документ, его дата и номер)
				1	2	3
13	1969	11	4	Переведен в цехи Киевского завода промышленных изделий		Пр. 43 от 4/XI-1969
14	1977	04	20	Согласно ввода в действие Устава Львовского стекольного производственного объединения от 20.04.75. Нестеровский завод „Радуга" преобразован в Нестеровский стеклянный завод		
15	1985	04	9	Переведен в РСУ на должность		Пр. 93 от 9.04.1985 г.
16	199	07	10	Переведен на	на должность	Пр. 14
						Пр. 116 от 96
17	1994	01	31	Переведен		Пр. 8 от
						28.01.94

Серія ІОНа 060203

Прізвище Малдрик

Ім'я Іван

По батькові Семенович

Власний підпис

Дата видачі «6» червня 1994 р.

Пред'явник цього посвідчення має право на пільги і компенсації, встановлені Законом України «Про реабілітацію жертв політичних репресій на Україні».

Посвідчення безстрокове і діє на всій території України.

Без правопередачі.

Начальник Львівської обласної комісії у справах реабілітації

М. П.

підпис керівника установи

4158—100000

ПОСВІДЧЕННЯ РЕАБІЛІТОВАНОГО

КОНГРЕС УКРАЇНСЬКИХ НАЦІОНАЛІСТІВ

ЧЛЕНСЬКИЙ КВИТОК № 027593

Прізвище Малдрик

Ім'я Іван

Головою Львівської обл. орг.

ким виданий

м. Тиревлянкем 29.07.1995 р.

дата вступу

підпис керівника

01.09.2010 р.

дата видачі

Злагодженість до плодотворної сили, єдина, бесмертна
в волеві Української держави

Змагатимеш до поширення сили, слави, багатства і величі Української держави.

ПОСВІДЧЕННЯ № 001737 *

Ім'я Іван
Прізвище Малдрик
Дата народження 29.01.1925
Дата видачі посвідчення «31» серпня 1995 р.
ОРГАНІЗАЦІЯ КУН

Є членом Конгресу Українських Націоналістів

Дата вступу «10» липня 1995 р.
Ким прийнятий Львівським Жовківським районним організацією Львівської обл.
Голова обласної організації Я. Губко
(підпис)

Львівська обласна державна адміністрація

№ 3165

Прізвище Малдрик
Ім'я Іван
По-батькові Олексійович
МП
Особистий підпис

Пред'явник цього посвідчення має право на пільги, передбачені ст.12 Закону України "Про статус ветеранів війни, гарантії їх соціального захисту" від 22 жовтня 1993 року №3551-XII.

ПОСВІДЧЕННЯ БЕЗТЕРМІНОВЕ І ДІЙСНЕ НА ТЕРИТОРІЇ ЛЬВІВСЬКОЇ ОБЛАСТІ.

Дата видачі «31» жовтня 2002 р.
МП
Голова Львівської обласної державної адміністрації

Жовківське управління праці та соц. захисту

ПОСВІДЧЕННЯ

серія В-П № 208733
Прізвище Малдрик
Ім'я Іван
По батькові Олексійович
М.П.
Особистий підпис

112416

Пред'явник цього посвідчення має право на пільги, встановлені законодавством України для ветеранів війни – учасників війни

повторно

ПОСВІДЧЕННЯ БЕЗТЕРМІНОВЕ І ДІЙСНЕ НА ВСІЙ ТЕРИТОРІЇ УКРАЇНИ

Дата видачі «03» серпня 2010 р.
М.П.
Керівник Г. І. Тимашук
(підпис керівника військової, військового комісара)

Серія II № 060264

Прізвище Малдрик
Ім'я Іван
По батькові Олексійович
Власний підпис
Дата видачі «20» лютого 1994 р.

Пред'явник цього посвідчення має право на пільги і компенсації, встановлені Законом України «Про реабілітацію жертв політичних репресій на Україні».

Посвідчення безстрокове і діє на всій території України.

Без права передачі.

Жовківська районна рада
Установа, яка видала посвідчення
м. Жовква
М.П.
4158–100000

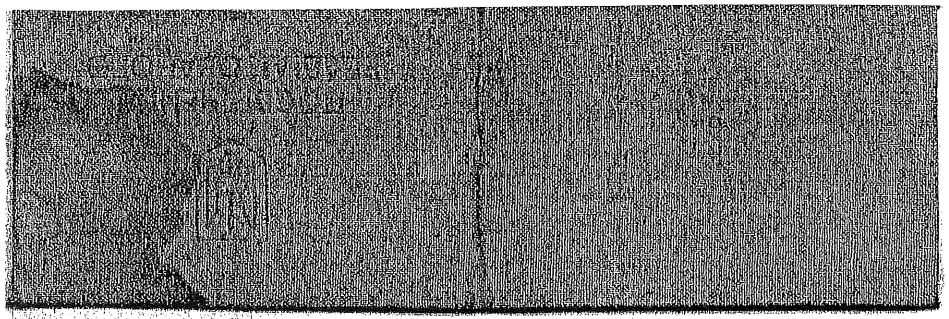

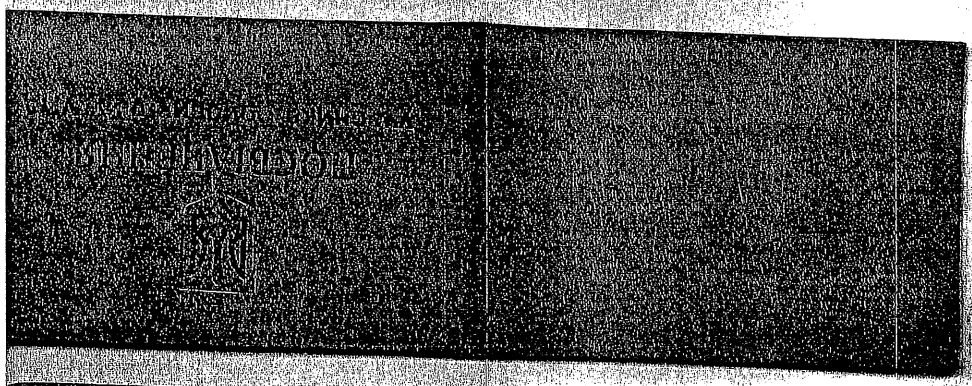

СВИДЕТЕЛЬСТВО О РОЖДЕНИИ

Гр. Малдрик
(фамилия)
Тарас Иванович
(имя и отчество)
родился (ась) 31/III-1960 г. пятнадцать первого марта тысяча девятьсот шестидесятого года
(прописью и цифрами)
Место рождения ребенка город, селение Киселевск
район Кемеровская область, край, республика РСФСР
о чем в книге записей актов гражданского состояния
о рождении 1960 года апреля месяца
14 числа произведена соответствующая запись
за № 1188

Родители:
Отец Малдрик Иван Алексеевич
(фамилия, имя и отчество)
национальность украинец
Мать Малдрик Анна Семеновна
(фамилия, имя и отчество)
национальность украинка
Место регистрации г. Киселевск Гор ЗАГС
(адрес, место жительства, район, ЗАГС)

14 апреля 60

Выдано 19 мая 1960 г. Киселевск

ФИ № 116658

Начальник ЗАГС

Выписка из записей актов гражданского состояния

СВИДЕТЕЛЬСТВО О БРАКЕ

Гражданин Малдрик
(фамилия)
Иван Алексеевич
(имя и отчество)
1925 года рождения
Львовская обл.
Маневский р-н
(место рождения)
и гражданка Казак
(фамилия)
Анна Семеновна
(имя и отчество)
1929 года рождения
Львовская обл.
Маневский р-н
(место рождения)
вступили в брак 28/VII 58 г.
(прописью и цифрами)
тысяча девятьсот пятьдесят восьмого года
(год, месяц и число)

о чем в книге записей актов гражданского состояния о браке 1958 года августа месяца
28 числа произведена соответствующая запись за № 1149

Место регистрации брака, фамилия, имя, отчество
мужу Малдрик
жене Малдрик
Место регистрации Киселевск горЗАГС
(в месторождении, фамилия, ЗАГС)

28/VII 58

М. П.

ФИ № 002562

Заведующий Бюро записей актов гражданского состояния

Выписка из записей актов гражданского состояния

СВИДЕТЕЛЬСТВО О БРАКЕ

11. IX 1958
XII-ЦР 639740

Гознак. 1958.

ПРОКУРАТУРА УКРАЇНИ

ПРОКУРАТУРА
Львівської області
290604, Львів-4, пл. Возз'єднання, 7

Довідка
про реабілітацію

«27» липня 1992 № І3/5445-92

Гр. Малдрик Іван Олексійович

рік і місце народження 1925р. с. Замок-Думичі Магерівського району Львівської області

місце проживання до арешту с. Замок – Думичі

місце роботи, посада рід заняття) до арешту Почта – листоноша

коли і яким органом засуджений (репресований) 1945 військ трибу

кваліфікація скоєного злочину і міра покарання з врахуванням внесених у вирок (несудові рішення) змін ст. 54-Іа 54-ІІ КК УРСР на 10 років позбавлення волі

заарештований «17» січня 1945р., звільнений «14» жовтня 1954р.

Утримувався під вартою, в місцях позбавлення волі, девять років, 8 місяців, 27 днів; знаходився в засланні _____ років, _____ місяців, _____ днів.

На підставі ст. І Закону Української РСР від 17 квітня 1991 р. «Про реабілітацію жертв політичних репресій на Україні»

гр. Малдрик Іван Олексійович

реабілітований (на) з поверненням конфіскованого майна або його вартості Заст.

Прокурор області З. Д. КОТИК

Зам. 327—10 000. ПКФ «Атлас».

ПРОКУРАТУРА УКРАЇНИ

ПРОКУРАТУРА
Львівської області
290604, Львів-4, пл. Возз'єднання, 7

Довідка
про реабілітацію

«22» липня 1992 р. № І3/5944-92

Гр. Козак Ганна Семенівна

рік і місце народження 1930 с. Замок – Думич Магерівського р-ну, Львівської області

місце проживання до арешту по місцю народження

місце роботи, посада рід заняття) до арешту в с/г

коли і яким органом засуджений (репресований) 1951 військ. трибун

кваліфікація скоєного злочину і міра покарання з врахуванням внесених у вирок (несудові рішення) змін ст. 54-Іа 54-ІІ КК УРСР на 5 років позбавлення волі

заарештований «3» березня 1951р., звільнений «20» травня 1956 р.

Утримувався під вартою, в місцях позбавлення волі, пять років, 2 місяців, 17 днів; знаходився в засланні _____ років, _____ місяців, _____ днів.

На підставі ст. І Закону Української РСР від 17 квітня 1991 р. «Про реабілітацію жертв політичних репресій на Україні»

гр. Козак Ганна Семенівна

реабілітована (на) з поверненням конфіскованого майна або його вартості Заст.

Прокурор області З. Д. КОТИК

Зам. 327-10 000. ПКФ «Атлас».

ЛУГАНСЬКА ОБЛАСНА ДЕРЖАВНА АДМІНІСТРАЦІЯ
ДЕПАРТАМЕНТ СОЦІАЛЬНОГО ЗАХИСТУ НАСЕЛЕННЯ

вул. Новікова, 15-б, м. Сєвєродонецьк, Луганська область, Україна, 93416
E-mail: dszn@loga.gov.ua, Код ЄДРПОУ 03196720

23.09.2016 №13/3631-36
На № 08/228-73 від 09.09.2016

Голові комісії з питань поновлення прав реабілітованих Київської міської ради

Департаментом соціального захисту населення облдержадміністрації розглянуто ваш лист стосовно підтвердження видачі гр. Островчуку Адаму Григоровичу, 1936 року народження, посвідчення реабілітованої особи серії Н № 135216, виданого у м. Свердловську (тепер Довжанськ) Луганської області, та в межах компетенції повідомляємо.

Розпорядженням Кабінету Міністрів України від 07.11.2014 № 1085-р "Про затвердження переліку населених пунктів, на території яких органи державної влади тимчасово не здійснюють або здійснюють не в повному обсязі свої повноваження" (зі змінами) відповідно до розпорядження КМУ від 05.05.2015 № 428-р "Про внесення змін до розпорядження Кабінету Міністрів України від 7 листопада 2014 № 1085" визначено перелік населених пунктів Луганської області, на території яких органи державної влади тимчасово не здійснюють свої повноваження, а саме:

- міста обласного значення: Луганськ, Алчевськ, Антрацит, Брянка, Кіровськ, Красний Луч, Краснодон, Первомайськ, Ровеньки, Свердловськ, Стаханов;
- населені пункти Антрацитівського, Краснодонського, Лутугинського, Перевальського, Свердловського, Слов'яносербського районів.

На підставі вищезазначеного інформуємо, що офіційний зв'язок з управліннями соціального захисту населення, які знаходяться на тимчасово окупованій території України та районах проведення антитерористичної операції і не здійснюють або здійснюють не в повному обсязі свої повноваження, відсутній.

Надавати інформацію згідно із запитами (щодо електронних особових справ, паперових особових справ, довідок-атестатів, довідок про доходи тощо) немає можливості.

Заступник директора **О.Ю.ГАРЬКАВЕЦЬ**

Купліванчук (06452) 30300

5

КИЇВСЬКА МІСЬКА РАДА

01044, м.Київ, вул. Хрещатик, 36

тел.: (044)202-70-64, тел.:(044)202-73-10
e-mail: kmr@kmr.gov.ua

13.10.2016 № 225-КР-3296

на №_____від_____

Київському міському голові
Кличку В.В.

Шановний Віталію Володимировичу!

Комісія Київської міської ради з питань поновлення прав реабілітованих розглядає важливі питання щодо соціального захисту киян, які мають статус реабілітованих осіб.

Згідно з інформацією Головного управління Пенсійного фонду України в м. Києві станом на 01.09.2016 року в органах Пенсійного фонду України в м. Києві на обліку перебувають 470 осіб, реабілітованих відповідно до Закону України «Про реабілітацію жертв політичних репресій на Україні», яким розмір пенсій підвищується згідно із Законом України «Про пенсійне забезпечення».

А також близько 300 громадян, в основному дітей, народжених у місцях примусового тримання їхніх батьків, дітей, які перебували разом з батьками в місцях їхнього примусового тримання, які залишилися без батьків, та були репресовані з політичних мотивів.

Всього 770 громадян, які потребують соціального захисту у вигляді надання адресної матеріальної допомоги.

Відповідно до Постанови Кабінету Міністрів України від 16 липня 2008 року №654 «Про підвищення рівня пенсійного забезпечення громадян» реабілітовані за статтею 1 Закону України «Про реабілітацію жертв політичних репресій на Україні» отримують до своєї пенсії щомісяця 54,4 гривні, а реабілітовані за статтею 3 цього Закону отримують до пенсії 43,52 гривні щомісяця.

Прошу Вас, шановний Віталію Володимировичу, при розгляді пропозицій до бюджету м. Києва на 2017 рік передбачити у міській цільовій програмі «Турбота. Назустріч киянам» на 2016-2018 роки кошти на виплату одноразової адресної соціальної матеріальної допомоги в розмірі 500 грн на одну особу, яка має статус реабілітованого громадянина, надавши відповідні доручення Департаменту соціальної політики та Департаменту фінансів виконавчого органу Київської міської ради (Київської міської державної адміністрації).

З повагою
Заступник міського голови –
секретар Київської міської ради В.Прокопів

ПЕНСІЙНИЙ ФОНД УКРАЇНИ
ГОЛОВНЕ УПРАВЛІННЯ ПЕНСІЙНОГО ФОНДУ УКРАЇНИ в м. КИЄВІ

вул.Бульварно-Кудрявська, 16, м. Київ, 04053 тел.: (044) 486-77-94, факс: (044) 482-03-69, E-mail: kiev_gu@kv.pfu.gov.u
Код ЄДРПОУ 22869069

30.09.2016 № 19092/07 На № 08/228-74 від 19.09.2016

Заступнику
голови комісії
Київської міської ради з питань
поновлення прав реабілітованих
Савіцькому С. С.

вул. Хрещатик,36
м. Київ, 01044

Шановний Сергію Семеновичу!

Головне управління Пенсійного фонду України в м. Києві на Ваш лист № 08/228-74 від 19.09.2016, в межах своєї компетенції, повідомляє що станом на 01.09.2016 року в органах пенсійного фонду України в м. Києві на обліку перебуває 470 осіб реабілітованих відповідно до Закону України «Про реабілітацію жертв політичних репресій в Україні» яким розмір пенсії підвищується згідно із Законом "Про пенсійне забезпечення".

З повагою,

Начальник головного управління В. Аніканов

Захарчук
4844529

6

КИЇВСЬКА МІСЬКА РАДА

VIII СКЛИКАННЯ

КОМІСІЯ З ПИТАНЬ ПОНОВЛЕННЯ ПРАВ РЕАБІЛІТОВАНИХ

01044, м. Київ, вул. Хрещатик, 36 тел.:(044)235-10-95, 235-68-38

18.10.2016 № 08/228-83

Голові постійної комісії Київської
міської ради з питань бюджету
та соціально-економічного розвитку
Страннікову А.М.

Шановний Андрію Миколайовичу!

Комісія Київської міської ради з питань поновлення прав реабілітованих розглядає важливі питання щодо соціального захисту киян, які мають статус реабілітованих осіб.

Згідно з інформацією Головного управління Пенсійного фонду України в м. Києві станом на 01.09.2016 року в органах Пенсійного фонду України в м. Києві на обліку перебувають 470 осіб, реабілітованих відповідно до Закону України «Про реабілітацію жертв політичних репресій на Україні», яким розмір пенсій підвищується згідно із Законом України «Про пенсійне забезпечення».

А також близько 300 громадян, в основному дітей, народжених у місцях примусового тримання їхніх батьків, дітей, які перебували разом з батьками в місцях їхнього примусового тримання, які залишилися без батьків, та були репресовані з політичних мотивів.

Всього 770 громадян, які потребують соціального захисту у вигляді надання адресної матеріальної допомоги.

Відповідно до Постанови Кабінету Міністрів України від 16 липня 2008 року №654 «Про підвищення рівня пенсійного забезпечення громадян» реабілітовані за статтею 1 Закону України «Про реабілітацію жертв політичних репресій на Україні» отримують до своєї пенсії щомісяця 54,4 гривні, а реабілітовані за статтею 3 цього Закону отримують до пенсії 43,52 гривні щомісяця.

Прошу Вас, шановний Андрію Миколайовичу, при розгляді пропозицій до бюджету м. Києва на 2017 рік передбачити у міській цільовій програмі «Турбота. Назустріч киянам» на 2016-2018 роки кошти на виплату одноразової адресної соціальної матеріальної допомоги в розмірі 500 грн на одну особу, яка має статус реабілітованого громадянина.

З повагою
Заступник голови комісії С.Савіцький

КИЇВСЬКА МІСЬКА РАДА

VIII СКЛИКАННЯ

КОМІСІЯ З ПИТАНЬ ПОНОВЛЕННЯ ПРАВ РЕАБІЛІТОВАНИХ

01044, м. Київ, вул. Хрещатик, 36 тел.:(044)235-10-95, 235-68-38

18.10.2016 № 08/228-84

Голові постійної комісії Київської
міської ради з питань охорони
здоров'я та соціального захисту
Гелевею О.І.

Шановний Олегу Івановичу!

Комісія Київської міської ради з питань поновлення прав реабілітованих розглядає важливі питання щодо соціального захисту киян, які мають статус реабілітованих осіб.

Згідно з інформацією Головного управління Пенсійного фонду України в м. Києві станом на 01.09.2016 року в органах Пенсійного фонду України в м. Києві на обліку перебувають 470 осіб, реабілітованих відповідно до Закону України «Про реабілітацію жертв політичних репресій на Україні», яким розмір пенсій підвищується згідно із Законом України «Про пенсійне забезпечення».

А також близько 300 громадян, в основному дітей, народжених у місцях примусового тримання їхніх батьків, дітей, які перебували разом з батьками в місцях їхнього примусового тримання, які залишилися без батьків, та були репресовані з політичних мотивів.

Всього 770 громадян, які потребують соціального захисту у вигляді надання адресної матеріальної допомоги.

Відповідно до Постанови Кабінету Міністрів України від 16 липня 2008 року №654 «Про підвищення рівня пенсійного забезпечення громадян» реабілітовані за статтею 1 Закону України «Про реабілітацію жертв політичних репресій на Україні» отримують до своєї пенсії щомісяця 54,4 гривні, а реабілітовані за статтею 3 цього Закону отримують до пенсії 43,52 гривні щомісяця.

Прошу Вас, шановний Олегу Івановичу, при розгляді пропозицій до бюджету м. Києва на 2017 рік передбачити у міській цільовій програмі «Турбота. Назустріч киянам» на 2016-2018 роки кошти на виплату одноразової адресної соціальної матеріальної допомоги в розмірі 500 грн на одну особу, яка має статус реабілітованого громадянина.

З повагою
Заступник голови комісії С.Савіцький

7

КИЇВСЬКА МІСЬКА РАДА

VIII СКЛИКАННЯ

КОМІСІЯ З ПИТАНЬ ПОНОВЛЕННЯ ПРАВ РЕАБІЛІТОВАНИХ

01044, м. Київ, вул. Хрещатик, 36 *тел.:(044)235-10-95, 235-68-38*

18.10.2016 № 08/228-88

Голові депутатської фракції
«Всеукраїнське об'єднання «Свобода»
Сиротюку Ю.М.

Шановний Юрію Миколайовичу!

Комісія Київської міської ради з питань поновлення прав реабілітованих розглядає важливі питання щодо соціального захисту киян, які мають статус реабілітованих осіб.

Згідно з інформацією Головного управління Пенсійного фонду України в м. Києві станом на 01.09.2016 року в органах Пенсійного фонду України в м. Києві на обліку перебувають 470 осіб, реабілітованих відповідно до Закону України «Про реабілітацію жертв політичних репресій на Україні», яким розмір пенсій підвищується згідно із Законом України «Про пенсійне забезпечення».

А також близько 300 громадян, в основному дітей, народжених у місцях примусового тримання їхніх батьків, дітей, які перебували разом з батьками в місцях їхнього примусового тримання, які залишилися без батьків, та були репресовані з політичних мотивів.

Всього 770 громадян, які потребують соціального захисту у вигляді надання адресної матеріальної допомоги.

Відповідно до Постанови Кабінету Міністрів України від 16 липня 2008 року №654 «Про підвищення рівня пенсійного забезпечення громадян» реабілітовані за статтею 1 Закону України «Про реабілітацію жертв політичних репресій на Україні» отримують до своєї пенсії щомісяця 54,4 гривні, а реабілітовані за статтею 3 цього Закону отримують до пенсії 43,52 гривні щомісяця.

Прошу Вас, шановний Юрію Миколайовичу, при розгляді пропозицій до бюджету м. Києва на 2017 рік передбачити у міській цільовій програмі «Турбота. Назустріч киянам» на 2016-2018 роки кошти на виплату одноразової адресної соціальної матеріальної допомоги в розмірі 500 грн на одну особу, яка має статус реабілітованого громадянина.

З повагою
Заступник голови комісії С.Савіцький

8

КИЇВСЬКА МІСЬКА РАДА

VIII СКЛИКАННЯ

КОМІСІЯ З ПИТАНЬ ПОНОВЛЕННЯ ПРАВ РЕАБІЛІТОВАНИХ

01044, м. Київ, вул. Хрещатик, 36 *тел.:(044)235-10-95, 235-68-38*

19.10.2016 № 08/228-90

Керуючому справами
Хацевичу І. М.

Шановний Ігорю Мирославовичу!

Комісія Київської міської ради з питань поновлення прав реабілітованих діє на підставі Закону України «Про реабілітацію жертв політичних репресій на Україні», розпоряджень Кабінету Міністрів України, рішень Київської міської ради і здійснює важливу роботу щодо надання правової і соціальної допомоги та захисту законних інтересів киян та їхніх сімей, які були репресовані за часів тоталітарного режиму, згодом були реабілітовані згідно з законодавством України.

Протягом майже двадцятип'ятирічної діяльності комісія підготувала сотні рекомендацій та пропозицій до центральних та місцевих органів влади щодо захисту прав і поліпшення соціального забезпечення колишніх репресованих громадян.

У комісії Київської міської ради з питань поновлення прав реабілітованих зберігається картотека на 2 974 справи та унікальні архівні матеріали, а також бланки суворої звітності, які потребують постійного моніторингу і контролю та захисту з боку держави.

Для збереження справ реабілітованих осіб, що носять конфіденційний та особистий характер, архівних матеріалів, що потребують довготривалого та безпечного збереження, їх упорядкування для зручного і оперативного користування виникла необхідність у розробленні спеціального програмного забезпечення вищезазначеної документації, що знаходиться на зберіганні в комісії: картки репресованих осіб, їх особисті персональні дані, звернення репресованих осіб до державних органів влади, службове листування комісії з державними, архівними та іншими установами, в тому числі зарубіжних країн, судові справи тощо.

Прошу Вас, шановний Ігорю Мирославовичу, надати доручення відповідним структурним підрозділам Київської міської ради щодо вивчення правових підстав та доцільності забезпечення комісії Київської міської ради з питань поновлення прав реабілітованих програмним продуктом стосовно вищезазначеного питання, залучивши до цієї справи представників архівних установ міста Києва та членів комісії.

З повагою
заступник голови комісії Савіцький С. С.

Валерій Філімоніхін

Адольф Кондрацький як дослідник проблем захисту прав політрепресованих в Україні

Учений секретар Національного історико-меморіального заповідника «Биківнянські могили»

Микола Бривко

Внесок Сергія Кисельова в дослідження усної історії Биківнянської трагедії

Науковий співробітник Національного історико-меморіального заповідника «Биківнянські могили»

Наталя Амонс

Микола Роженко як дослідник Биківні

Науковий співробітник Національного історико-меморіального заповідника «Биківнянські могили»

Сергій Губський

Вшанування пам'яті репресованих в Биківні – наочний приклад відродження історичного минулого народу

Науковий співробітник Науково-дослідного інституту українознавства МОН України

Тетяна Шептицька

Биківня в історичних та культурологічних дослідженнях: шляхи концептуалізації та проблеми наукових пошуків

Заступник генерального директора з наукової роботи Національного історико-меморіального заповідника «Биківнянські могили, кандидат філологічних наук

12.30- 13.00 – Дискусія

Підведення підсумків

Ухвала рекомендацій круглого столу

Національний історико-меморіальний заповідник «Биківнянські могили»
Український інститут національної пам'яті
Науково-дослідний інститут українознавства
Міністерства освіти і науки України

ПРОГРАМА

круглого столу

ІСТОРИЧНА ПАМ'ЯТЬ ПРО БИКІВНЮ (до ювілею Миколи Роженка)

23 вересня 2016 р.

Київ

ПОРЯДОК ДЕННИЙ

Початок роботи круглого столу

23 вересня 2016 року об 11.00

Науково-дослідний інститут українознавства МОН України, вул. Ісаакяна, 18, 2-й поверх, зала Вченої ради (ауд. 206)

Регламент роботи

Доповідь – до 15 хв.

Повідомлення – до 10 хв.

Участь у дискусії – 5 хв.

Модератори:
Богдан Біляшівський,
Тетяна Шептицька

11.00 – 12.30

Вітальне слово організаторів

Богдан Біляшівський
Генеральний директор Національного історико-меморіального заповідника «Биківнянські могили»

Богдан Галайко
Директор Науково-дослідного інституту українознавства МОН України, кандидат історичних наук

Володимир Тиліщак
Заступник Голови Українського інституту національної пам'яті, кандидат історичних наук

Виступи учасників:

Павло Гай-Нижник
Биківнянські могили як символ злочинів більшовицького тоталітаризму
Завідувач відділу історичних студій Науково-дослідного інституту українознавства МОН України, доктор історичних наук

Богдан Біляшівський
Биківнянський мартитолог – принципи формування й проблемні питання
Генеральний директор Національного історико-меморіального заповідника «Биківнянські могили»

Богдан Галайко
Місця поховань жертв політичних репресій 1930-х – 1940-х років у Західній Україні як символ пам'яті про більшовицький терор
Директор Науково-дослідного інституту українознавства МОН України, кандидат історичних наук

Олег Ярошинський
Трагедія Биківні як наслідок російської імперської окупації України
Провідний науковий співробітник Науково-дослідного інституту українознавства МОН України, кандидат історичних наук

Андрій Амонс
Діяльність дослідника Биківнянських поховань – Леоніда Абраменка
Громадський діяч, консультант з історико-юридичних питань по реабілітації

Олена Склярова
Архівні матеріали спецслужб репресивної системи СРСР як джерело у дослідженнях Биківнянської трагедії
Науковий співробітник Науково-дослідного інституту українознавства МОН України

УКАЗ ПРЕЗИДЕНТА УКРАЇНИ

Про відзначення у 2016 році Дня Гідності та Свободи

З метою гідного вшанування громадянської мужності учасників подій Помаранчевої революції та Революції Гідності у відстоюванні прав людини та європейського майбутнього України, їх відданості ідеалам свободи, справедливості, утвердження в державі демократичних цінностей та у зв'язку з відзначенням у 2016 році Дня Гідності та Свободи **ПОСТАНОВЛЯЮ:**

1. Кабінету Міністрів України:

1) утворити у десятиденний строк Організаційний комітет із підготовки та відзначення у 2016 році Дня Гідності та Свободи, визначивши його співголовами Прем'єр-міністра України і Главу Адміністрації Президента України та залучивши до його складу представників центральних і місцевих органів виконавчої влади, територіальних громад, активних учасників революційних подій, представників організацій громадянського суспільства, вчених;

2) розробити та забезпечити виконання плану заходів із відзначення у 2016 році Дня Гідності та Свободи, передбачивши, зокрема, проведення:

21 листопада 2016 року у місті Києві, обласних центрах, інших населених пунктах меморіальних, урочистих та культурно-мистецьких заходів за участю представників органів виконавчої влади, органів місцевого самоврядування, народних депутатів України, учасників революційних подій в Україні у 2004, 2013 — 2014 роках, учасників антитерористичної операції в Донецькій і Луганській областях, представників громадських об'єднань, волонтерських рухів, молоді, духовенства;

у навчальних закладах, військових частинах, закладах культури та просвітницьких центрах тематичних виставок, круглих столів, зустрічей з активними учасниками революційних подій;

3) вжити додаткових заходів щодо упорядкування об'єктів, пов'язаних із подіями Революції Гідності, пам'ятників, пам'ятних знаків, місць поховань загиблих під час Революції Гідності, борців за незалежність України у XX столітті, воїнів, полеглих у боях за свободу та територіальну цілісність України під час антитерористичної операції у Донецькій та Луганській областях, підтримання їх у належному стані.

2. Кабінету Міністрів України, Київській міській державній адміністрації вжити заходів щодо невідкладного вирішення в установленому порядку питань щодо:

надання тимчасово належного приміщення для зберігання експонатів та забезпечення діяльності Національного меморіального комплексу Героїв Небесної Сотні — Музею Революції Гідності;

відведення земельної ділянки для спорудження у центральній частині міста Києва Національного меморіального комплексу Героїв Небесної Сотні — Музею Революції Гідності;

фінансування заходів, пов'язаних зі спорудженням Національного меморіального комплексу Героїв Небесної Сотні — Музею Революції Гідності.

3. Обласним, Київській міській державним адміністраціям розробити та забезпечити виконання регіональних планів заходів із відзначення у 2016 році Дня Гідності та Свободи.

4. Міністерству закордонних справ України забезпечити проведення закордонними дипломатичними установами України заходів з відзначення Дня Гідності та Свободи, сприяти українській громадськості за кордоном у проведенні тематичних заходів, присвячених цій події, а також участі представників іноземних держав та української громадськості за кордоном у відповідних заходах в Україні.

5. Міністерству інформаційної політики України разом з Українським інститутом національної пам'яті забезпечити підготовку для державних засобів масової інформації тематичних інформаційних програм, присвячених революційним подіям в Україні у 2004, 2013 — 2014 роках, а також виготовлення та розповсюдження відповідної соціальної реклами.

6. Міністерству внутрішніх справ України, Службі безпеки України, обласним, Київській міській державним адміністраціям ужити заходів із забезпечення публічної безпеки і порядку під час проведення заходів із відзначення Дня Гідності та Свободи.

7. Державному комітету телебачення і радіомовлення України забезпечити широке висвітлення заходів із відзначення Дня Гідності та Свободи, організацію циклів тематичних теле- і радіопередач.

8. Цей Указ набирає чинності з дня його опублікування.

Президент України П. ПОРОШЕНКО

м. Київ
6 жовтня 2016 року
№ 436/2016

КАБІНЕТ МІНІСТРІВ УКРАЇНИ

РОЗПОРЯДЖЕННЯ
від 22 вересня 2016 р. № 699-р
Київ

Про приватизацію об'єкта паливно-енергетичного комплексу

Приватизувати об'єкт паливно-енергетичного комплексу — єдиний майновий комплекс Первомайської гідроелектростанції (Миколаївська область, м. Первомайськ, вул. Олександра Пушкіна, 5).

Прем'єр-міністр України В. ГРОЙСМАН

ДОКУМЕНТИ

КАБІНЕТ МІНІСТРІВ УКРАЇНИ

ПОСТАНОВА
від 27 липня 2016 р. № 480
Київ

Про затвердження нового складу Головної редакційної колегії науково-документальної серії книг «Реабілітовані історією»

Кабінет Міністрів України **ПОСТАНОВЛЯЄ:**

1. На часткову зміну абзацу першого пункту 1 постанови Кабінету Міністрів України від 28 листопада 2012 р. № 1124 «Про додаткові заходи щодо забезпечення підготовки і видання науково-документальної серії книг «Реабілітовані історією» (Офіційний вісник України, 2012 р., № 93, ст. 3773) — із змінами, внесеними розпорядженням Кабінету Міністрів України від 17 грудня 2012 р. № 1023 (Офіційний вісник України, 2012 р., № 96, ст. 3882), затвердити новий склад Головної редакційної колегії науково-документальної серії книг «Реабілітовані історією» згідно з додатком.

2. Визнати таким, що втратило чинність, розпорядження Кабінету Міністрів України від 17 грудня 2012 р. № 1023 «Про зміну складу Головної редакційної колегії науково-документальної серії книг «Реабілітовані історією» (Офіційний вісник України, 2012 р., № 96, ст. 3882).

Прем'єр-міністр України В. ГРОЙСМАН

Додаток
до постанови Кабінету Міністрів України
від 27 липня 2016 р. № 480

СКЛАД
Головної редакційної колегії науково-документальної серії книг «Реабілітовані історією»

СМОЛІЙ Валерій Андрійович — директор Інституту історії України Національної академії наук, академік Національної академії наук, голова Головної редакційної колегії

РУБЛЬОВ Олександр Сергійович — учений секретар Інституту історії України Національної академії наук, заступник голови Головної редакційної колегії

РЕЄНТ Олександр Петрович — заступник директора Інституту історії України Національної академії наук, член-кореспондент Національної академії наук, заступник голови Головної редакційної колегії

БІРЧАК Володимир Мирославович — заступник директора Галузевого державного архіву СБУ, заступник голови Головної редакційної колегії

ПОДКУР Роман Юрійович — старший науковий співробітник Інституту історії України Національної академії наук, відповідальний секретар Головної редакційної колегії

БАЖАН Олег Григорович — старший науковий співробітник Інституту історії України Національної академії наук

БАЖАН Ольга Вікторівна — директор Центрального державного архіву громадських об'єднань

БОРЯК Геннадій Володимирович — заступник директора Інституту історії України Національної академії наук, член-кореспондент Національної академії наук

В'ЯТРОВИЧ Володимир Михайлович — голова Українського інституту національної пам'яті

ГАЛАЙКО Богдан Миколайович — директор Науково-дослідного інституту українознавства МОН

КІСІЛЬ Іван Миколайович — перший заступник Голови Укрдержархіву

КОКІН Сергій Анатолійович — старший науковий співробітник Головної редакційної колегії

ЛИТВИН Володимир Михайлович — академік Національної академії наук, народний депутат України (за згодою)

ЛИТВИН Микола Романович — директор Інституту українознавства імені І. Крип'якевича Національної академії наук

МАКОВСЬКА Наталія Василівна — директор Центрального державного архіву вищих органів влади та управління

МАРЧУК Євген Кирилович — радник Голови СБУ, генерал армії

ПАПАКІН Георгій Володимирович — директор Інституту української археографії та джерелознавства імені М. С. Грушевського Національної академії наук

ПИРІГ Руслан Якович — головний науковий співробітник Інституту історії України Національної академії наук

ТАХТАЙ Олексій Володимирович — заступник Міністра внутрішніх справ — керівник апарату

ТЕРЕЩЕНКО Юрій Васильович — директор департаменту з питань режиму та службової діяльності МВС

УСЕНКО Ігор Борисович — завідувач відділу історико-правових досліджень Інституту держави і права імені В. М. Корецького Національної академії наук