КИЇВСЬКА МІСЬКА РАДА

IX СКЛИКАННЯ

ПОСТІЙНА КОМІСІЯ З ПИТАНЬ КУЛЬТУРИ, ТУРИЗМУ ТА СУСПІЛЬНИХ КОМУНІКАЦІЙ

01044, м. Київ, вул. Хрещатик, 36 *тел.:(044)202-72-25; тел./факс(044)202-73-05*

№6/7

ПРОЄКТ

Порядок денний
чергового засідання постійної комісії Київської міської ради
з питань культури, туризму та суспільних комунікацій (далі – Комісія)
09.09.2021 року о **14-00, кімн. 1017** (10-й поверх), вул. Хрещатик, 36.

1. Про графік роботи Комісії.

2. Затвердження плану роботи Комісії на 2021 рік з підготовки та внесення на розгляд пленарних засідань сесій Київської міської ради IX скликання проєктів рішень Київської міської ради.

3. Про графік особистого прийому громадян головою Комісії.

4. Про надання пропозицій депутатів – членів Комісії до Положення про постійні комісії Київської міської ради, затвердженого рішенням Київської міської ради від 19 червня 2014 року №9/9.

5. Розгляд **проєкту рішення Київської міської ради** «Про присвоєння Петриненку Т. Г. звання «Почесний громадянин міста Києва»

(подання першого заступника голови Київської міської державної адміністрації Миколи ПОВОРОЗНИКА, керівника апарату Дмитра ЗАГУМЕННОГО; доручення заступника міського голови – секретаря Київської міської ради Володимира БОНДАРЕНКА від 29.06.2021 №08/231-2255/ПР).

6. Розгляд **проєкту рішення Київської міської ради** «Про звернення Київської міської ради до Ізраїльського національного меморіалу Катастрофи (Голокосту) та Героїзму «Яд Вашем» щодо підтримки офіційного надання Андрею Шептицькому почесного звання «Праведник народів світу»

(подання депутата Київської міської ради Вадима ВАСИЛЬЧУКА; доручення заступника міського голови – секретаря Київської міської ради Володимира БОНДАРЕНКА від 14.05.2021 №08/231-1553/ПР).

7. Розгляд **проєкту рішення Київської міської ради** «Про надання відділу культури Оболонської районної в місті Києві державної адміністрації земельної

ділянки у постійне користування для експлуатації та обслуговування будівель і споруд дитячої музичної школи № 39 на вул. Максименка Федора, 18 в Оболонському районі міста Києва»

(подання заступника голови Київської міської державної адміністрації Петра ОЛЕНИЧА; доручення заступника міського голови – секретаря Київської міської ради Володимира БОНДАРЕНКА від 21.04.2021 №08/231-1368/ПР).

8. Розгляд **проєкту рішення Київської міської ради** «Про присвоєння назви проїзду у Печерському районі міста Києва» (*проїзду від вулиці Професора Підвисоцького до житлового комплексу «Новопечерські Липки» назву «вулиця Миколи Костомарова»)*

(подання Київського міського голови Віталія КЛИЧКА; доручення заступника міського голови – секретаря Київської міської ради Володимира БОНДАРЕНКА від 21.07.2021 №08/231-2590/ПР).

9. Розгляд **проєкту рішення Київської міської ради** «Про присвоєння імені скверу у Подільському районі міста Києва» *(скверу на розі Андріївського узвозу та вулиці Боричів Тік ім'я Василя Сліпака)*

(подання Київського міського голови Віталія КЛИЧКА; доручення заступника міського голови – секретаря Київської міської ради Володимира БОНДАРЕНКА від 21.07.2021 №08/231-2589/ПР).

10. Розгляд **проєкту рішення Київської міської ради** «Про присвоєння назви площі у Печерському районі міста Києва» (*безіменній площі на перетині вулиць Леоніда Первомайського та Мечникова назву «Кловська площа»)*

(подання Київського міського голови Віталія КЛИЧКА; доручення заступника міського голови – секретаря Київської міської ради Володимира БОНДАРЕНКА від 21.07.2021 №08/231-2588/ПР).

11. Розгляд **проєкту рішення Київської міської ради** «Про присвоєння назви площі у Солом'янському районі міста Києва» (*безіменній площі на перетині проспекту Відрадний та вулиці Героїв Севастополя назву «площа Відрадна»)*

(подання Київського міського голови Віталія КЛИЧКА; доручення заступника міського голови – секретаря Київської міської ради Володимира БОНДАРЕНКА від 21.07.2021 №08/231-2587/ПР).

12. Розгляд **Звіту Управління туризму та промоцій** виконавчого органу Київської міської ради (Київської міської державної адміністрації) про виконання у 2020 році завдань і заходів Міської цільової програми розвитку туризму в місті Києві на 2019-2021 роки (лист від 19.02.2021 №065/04-158).

12.1. Розгляд **Звіту Управління туризму та промоцій** виконавчого органу Київської міської ради (Київської міської державної адміністрації) про виконання за І квартал 2021 року завдань і заходів Міської цільової програми розвитку туризму в місті Києві на 2019-2021 роки (лист від 19.05.2021 №065/04-503).

12.2. Розгляд **Звіту Управління туризму та промоцій** виконавчого органу Київської міської ради (Київської міської державної адміністрації) про виконання за І півріччя 2021 року завдань і заходів Міської цільової програми розвитку туризму в місті Києві на 2019-2021 роки (лист від 29.07.2021 №065/04-769).

13. Розгляд **проєкту рішення Київської міської ради** «Про затвердження Міської цільової програми розвитку туризму в місті Києві на 2022-2024 роки»

(подання заступника голови Київської міської державної адміністрації Марини ХОНДИ; доручення заступника міського голови – секретаря Київської міської ради Володимира БОНДАРЕНКА від 26.07.2021 №08/231-2733/ПР).

14. Різне.

Голова комісії Вікторія МУХА

Секретар комісії Володимир АНДРУСИШИН

«ЗАТВЕРДЖЕНО»
Голова постійної комісії Київської міської ради
з питань культури, туризму та суспільних комунікацій

_____Муха В. В.

«____»_____ 2021 року

№2

ПЛАН РОБОТИ
постійної комісії Київської міської ради з питань культури, туризму та суспільних комунікацій з підготовки та внесення на розгляд пленарних засідань сесій Київської міської ради IX-го скликання на 2021 рік проєктів рішень Київської міської ради

№ п/п	Постійна комісія Київської міської ради	Назва проєкту рішення	Період розробки проєкту рішення відповідним структурним підрозділом та дата подання до секретаріату Київради	Відповідальний за підготовку проєкту рішення від виконавчого органу Київради (КМДА)	Відповідальний за контроль щодо підготовки проєкту рішення зі складу депутатів-членів відповідних комісій
1	Постійна комісія Київської міської ради з питань культури, туризму та суспільних комунікацій	Про визнання такими, що втратили чинність деяких рішень Київської міської ради	I квартал 2021 року 5 лютого 2021 року	Департамент культури	Голова комісії Муха В.В.

2	Постійна комісія Київської міської ради з питань культури, туризму та суспільних комунікацій	Про затвердження Комплексної міської цільової програми «Столична культура: 2022-2024 роки»	IV квартал 2021 року 20 жовтня 2021 року	Департамент культури, директор Барінова Я.Д.	Голова комісії Муха В.В.
3	Постійна комісія Київської міської ради з питань культури, туризму та суспільних комунікацій	Про затвердження Міської цільової програми розвитку туризму в місті Києві на 2022-2024 роки	II квартал 2021 року До 1 червня 2021 року	Управління туризму та промоцій, начальник Радова М.С.	Голова комісії Муха В.В.
4	Постійна комісія Київської міської ради з питань культури, туризму та суспільних комунікацій	Про найменування (перейменування) вулиць (провулків, проспектів, площ, скверів тощо) у місті Києві	Протягом 2021 року Протягом 2021 року	Департамент суспільних комунікацій, директор Лелюк Р.В.	Голова комісії Муха В.В.

5	Постійна комісія Київської міської ради з питань культури, туризму та суспільних комунікацій	Про затвердження Міської цільової програми розвитку інформаційно-комунікативної сфери міста Києва на 2022-2024 роки	Протягом 2021 року Протягом 2021 року	Департамент суспільних комунікацій, директор Лелюк Р.В.	Голова комісії Муха В.В.
6	Постійна комісія Київської міської ради з питань культури, туризму та суспільних комунікацій	Про реорганізацію комунального підприємства «Радіостанція» Голос Києва»	Протягом 2021 року Протягом 2021 року	Департамент суспільних комунікацій, директор Лелюк Р.В.	Голова комісії Муха В.В.
7	Постійна комісія Київської міської ради з питань культури, туризму та суспільних комунікацій	Про зміну найменування комунального підприємства Київської міської ради «Центр публічної комунікації та інформації»	Протягом 2021року Протягом 2021 року	Департамент суспільних комунікацій, директор Лелюк Р.В.	Голова комісії Муха В.В.

08/231-2255/ПР
/29.06.2021

КИЇВСЬКА МІСЬКА РАДА

II СЕСІЯ IX СКЛИКАННЯ

РІШЕННЯ

_____№_____

№ 5

Про присвоєння Петриненку Т. Г. звання «Почесний громадянин міста Києва»

Відповідно до рішення Київської міської ради від 01 червня 2000 року № 141/862 «Про встановлення звання «Почесний громадянин міста Києва» та заохочувальних відзнак Київського міського голови» (в редакції рішення Київської міської ради від 16 травня 2019 року № 892/7548), Київська міська рада

ВИРІШИЛА:

1. Присвоїти ПЕТРИНЕНКУ Тарасу Гаррінальдовичу – музикантові, співаку, композитору, поету – звання «Почесний громадянин міста Києва» як такому, який зробив значний особистий внесок у культурний розвиток міста Києва, у справу збагачення національної культурної та духовної спадщини міста, має видатні досягнення у розвитку культури, мистецтва, у зміцненні міжнародного авторитету столиці України – міста Києва та користується загальною повагою і авторитетом у територіальної громади міста Києва.

2. Контроль за виконанням цього рішення покласти на постійну комісію Київської міської ради з питань місцевого самоврядування, регіональних та міжнародних зв'язків.

Київський міський голова Віталій КЛИЧКО

Подання:

Перший заступник голови Київської міської державної адміністрації — Микола ПОВОРОЗНИК

Керівник апарату — Дмитро ЗАГУМЕННИЙ

Погоджено:

Заступник голови Київської міської державної адміністрації — Валентин МОНДРИЇВСЬКИЙ

Директор Департаменту культури — Яна БАРІНОВА

Заступник керівника апарату - начальник управління по роботі з персоналом — Тетяна СТЕКЛЕНЬОВА

Виконувач обов'язків начальника юридичного управління — Ольга ЯКОВЛЄВА

Голова постійної комісії Київської міської ради з питань місцевого самоврядування, регіональних та міжнародних зв'язків — Роман ЯРОШЕНКО

Секретар постійної комісії Київської міської ради з питань місцевого самоврядування, регіональних та міжнародних зв'язків — Ігор ХАЦЕВИЧ

Голова постійної комісії Київської міської ради з питань культури, туризму та суспільних комунікацій — Вікторія МУХА

Секретар постійної комісії Київської міської ради з питань культури, туризму та суспільних комунікацій — Володимир АНДРУСИШИН

Начальник управління правового забезпечення діяльності Київської міської ради

Зауваження
до проєкту рішення Київської міської ради «Про присвоєння Петриненку Т. Г. звання «Почесний громадянин міста Києва»

Проєкт рішення Київської міської ради «Про присвоєння Петриненку Т. Г. звання «Почесний громадянин міста Києва» розроблено управлінням по роботі з персоналом апарату виконавчого органу Київської міської ради (Київської міської державної адміністрації).

Проєкт рішення надійшов до юридичного управління апарату виконавчого органу Київської міської ради (Київської міської державної адміністрації) 16 червня 2021 року.

За результатами юридичної експертизи проєкту рішення зауважуємо, що відповідно до Положення про звання «Почесний громадянин міста Києва», затвердженого рішенням Київської міської ради від 01 червня 2000 року № 141/862 (у редакції рішення Київської міської ради від 16 травня 2019 року № 892/7548), (далі – Положення):

1. Подання про присвоєння звання «Почесний громадянин міста Києва» вноситься на ім'я Київського міського голови до 01 лютого поточного року (пункт 2.3 Положення).

2. Структурний підрозділ апарату виконавчого органу Київської міської ради (Київської міської державної адміністрації), до компетенції якого віднесено питання розгляду матеріалів щодо нагородження заохочувальними відзнаками, забезпечує підготовку проєкту рішення Київської міської ради про присвоєння звання «Почесний громадянин міста Києва», з урахуванням пункту 1.3 Положення, та подання його на розгляд Київської міської ради до 31 березня поточного року (пункту 2.6 Положення).

3. Вручення нагородних атрибутів звання «Почесний громадянин міста Києва» приурочується до Дня Києва – 30 травня 2021 року (пункту 3.1 Положення).

4. Особам, яким присвоєно звання «Почесний громадянин міста Києва», вручаються, зокрема іменний годинник Київського міського голови (пункту 3.2 Положення).

Виконувач обов'язків
начальника юридичного управління Ольга ЯКОВЛЄВА

22 червня 2021 року

Пояснювальна записка
до проєкту рішення Київської міської ради
«Про присвоєння Петриненку Т. Г. звання
«Почесний громадянин міста Києва»

1. Обґрунтування необхідності прийняття рішення.

Відповідно до Положення про звання «Почесний громадянин міста Києва», затвердженого рішенням Київської міської ради від 01 червня 2000 року № 141/862 «Про встановлення звання «Почесний громадянин міста Києва» та заохочувальних відзнак Київського міського голови» (в редакції рішення Київської міської ради від 16 травня 2019 року № 892/7548), звання «Почесний громадянин міста Києва» присвоюється громадянам України, іноземцям, які зробили значний особистий внесок у соціально-економічний, культурний розвиток міста Києва, у справу збагачення національної культурної та духовної спадщини міста, за видатні досягнення у розвитку науки, освіти, культури, мистецтва, охорони здоров'я, спорту, бізнесу та інших сфер діяльності, у зміцненні міжнародного авторитету столиці України – міста Києва та користуються загальною повагою і авторитетом у територіальної громади міста Києва.

Звання «Почесний громадянин міста Києва» присвоюється рішенням Київської міської ради за поданнями Київського міського голови, депутатів Київської міської ради, заступника міського голови – секретаря Київської міської ради, трудових колективів підприємств, установ та організацій незалежно від їх форм власності, громадських та благодійних організацій, громадських та творчих спілок.

Враховуючи значний особистий внесок Петриненка Т. Г. у культурний розвиток міста Києва, у справу збагачення національної культурної та духовної спадщини, видатні досягнення у розвитку культури і мистецтва, у зміцненні міжнародного авторитету столиці України – міста Києва, депутат Київської міської ради IX скликання Погребиський О. І. порушив питання присвоєння Петриненку Т. Г. звання «Почесний громадянин міста Києва» (протокольне доручення заступника міського голови – секретаря Київської міської ради № 8 до протоколу № 14 пленарного засідання II сесії Київської міської ради IX скликання 27 травня 2021).

2. Мета і завдання прийняття рішення.

Мета прийняття рішення – відзначення особливих заслуг Петриненка Т. Г. перед територіальною громадою міста Києва.

3. Загальна характеристика особи та основні положення проєкту рішення.

ПЕТРИНЕНКО Тарас Гаррінальдович, 1953 року народження, музикант, співак, композитор, поет, народний артист України, лауреат Національної премії України імені Тараса Шевченка, член Комітету з Національної премії України імені Тараса Шевченка у 2016–2019 роках.

Понад 50 років Петриненко Т. Г. провадить плідну творчу та концертно-виконавську діяльність, збагачуючи національну культурну та духовну спадщину міста Києва.

У складі гуртів «Еней», «Дзвони», ансамблів «Візерунки шляхів», «Гроно», «Мрія», «Чарівні гітари», «Червоні маки» відбувалося становлення Т. Петриненка як соліста-вокаліста, артиста-інструменталіста, художнього керівника, автора і виконавця власних пісень і композицій. На цей час у творчому доробку артиста 5 студійних альбомів, багатий різножанровий репертуар, що поповнює скарбницю сучасної української пісні. Пісня ж «Україна», прем'єра якої відбулася у 1987 році під первісною назвою «Поки кохаємо», набула широкої популярності і нерідко сприймається нині як неофіційний гімн Української держави. Мелодію цієї композиції виграють дзвони Михайлівського Золотоверхого монастиря.

У 1996 році за значні досягнення в розвитку сучасної української естрадної пісні Петриненку Т. Г. присуджено Державну премію України імені Т. Шевченка (нині – Національна премія України імені Тараса Шевченка), а у 1997 році – Всеукраїнську премію в галузі музики та масових видовищ «Золота Жар-птиця» в номінації «Жива легенда».

Сьогодні Т. Петриненко продовжує працювати над новими піснями, провадить концертну діяльність як в Україні, так і за її межами на різних сценічних майданчиках – від камерних залів до великих майданів (зокрема на Майдані Незалежності під час Помаранчевої революції та Революції Гідності, на площі перед Білим домом (резиденцією президента Сполучених Штатів Америки) у місті Вашингтон).

Також Петриненко Т. Г. неодноразово брав участь у заходах, присвячених Дню Києва, Дню молоді, Дню Державного Прапора України тощо, які проводив виконавчий орган Київської міської ради (Київська міська державна адміністрація).

За видатні заслуги в утвердженні суверенітету та незалежності України, консолідації українського суспільства, визначний особистий внесок у збагачення культурно-мистецької спадщини України, високу професійну майстерність Петриненко Тарас Гаррінальдович удостоєний державних нагород України: ордена Свободи, почесних звань «Народний артист України», «Заслужений діяч мистецтв України». За заслуги перед територіальною громадою міста Києва він нагороджений нагрудним знаком «Знак Пошани», Почесною грамотою та Подякою Київського міського голови.

4. Стан нормативно-правової бази у даній сфері правового регулювання.

Положення про звання «Почесний громадянин міста Києва», затверджене рішенням Київської міської ради від 01 червня 2000 року № 141/862 (в редакції рішення Київської міської ради від 16 травня 2019 року № 892/7548).

5. Фінансово-економічне обґрунтування.

Не потребує додаткового виділення коштів з місцевого бюджету.

6. Прогноз соціально-економічних та інших наслідків видання рішення.

Присвоєння звання «Почесний громадянин міста Києва» сприятиме заохоченню Петриненка Т. Г., визнанню територіальною громадою міста Києва визначних його заслуг та зміцненню авторитету столиці України – міста Києва.

7. Суб'єкт подання, доповідач.

Суб'єктом подання цього проєкту рішення є виконавчий орган Київської міської ради (Київська міська державна адміністрація), доповідачем – керівник апарату виконавчого органу Київської міської ради (Київської міської державної адміністрації) Загуменний Д. М. (202-77-76).

Керівник апарату **Дмитро ЗАГУМЕННИЙ**

4 б. арк

УКРАЇНА

ВИКОНАВЧИЙ ОРГАН КИЇВСЬКОЇ МІСЬКОЇ РАДИ
(КИЇВСЬКА МІСЬКА ДЕРЖАВНА АДМІНІСТРАЦІЯ)

ДЕПАРТАМЕНТ КУЛЬТУРИ

бульвар Т. Шевченка, 3, м. Київ, 01024 тел. (044) 279 61 09 E-mail:dkk@kiievcity.gov.ua
Код ЄДРПОУ 02231933

09.06.2021 № 060-2075

Київському міському голові
Віталію КЛИЧКУ

Шановний Віталію Володимировичу!

На виконання Вашого доручення від 07.06.2021 № 20389 до протокольного доручення Київської міської ради від 04.06.2021 № 225-ПД-78 Департамент культури виконавчого органу Київської міської ради (Київської міської державної адміністрації) звертається з проханням присвоїти звання «Почесний громадянин міста Києва» ПЕТРИНЕНКУ Тарасу Гаррінальдовичу, народному артисту, музиканту, співаку, композитору, поету - за багаторічну плідну працю, високий професіоналізм, значний особистий внесок у соціально-економічний, культурний розвиток міста Києва.

Додаток: на ___ арк.

З повагою

Директор Яна БАРІНОВА

Наталія Богданова 2797251

Київська міська державна адміністрація
10.06.2021 № 20919

УКРАЇНА

ВИКОНАВЧИЙ ОРГАН КИЇВСЬКОЇ МІСЬКОЇ РАДИ
(КИЇВСЬКА МІСЬКА ДЕРЖАВНА АДМІНІСТРАЦІЯ)

ДЕПАРТАМЕНТ КУЛЬТУРИ

бульвар Т. Шевченка, 3, м. Київ, 01024 тел. (044) 279 61 09 E-mail: dk@kievcity.gov.ua
Код ЄДРПОУ 02231933

09.06.2021 № 000-1885

Київському міському голові
Віталію КЛИЧКУ

Шановний Віталію Володимировичу!

На виконання Вашого доручення від 07.06.2021 № 20389 до протокольного доручення Київської міської ради від 04.06.2021 № 225-ПД-78 Департамент культури виконавчого органу Київської міської ради (Київської міської державної адміністрації) звертається з проханням присвоїти звання «Почесний громадянин міста Києва» ПЕТРИНЕНКУ Тарасу Гаринальдовичу, народному артисту, музиканту, співаку, композитору, поету - за багаторічну плідну працю, високий професіоналізм, значний особистий внесок у соціально-економічний, культурний розвиток міста Києва.

Додаток: на ___ арк.

З повагою

Директор Яна БАРІНОВА

Наталія Богданова 2797251

З. Ом

КИЇВСЬКА МІСЬКА РАДА

01044, м.Київ, вул. Хрещатик, 36

тел.: (044) 202-70-64, 202-73-10
e-mail: kmr@kmr.gov.ua

04.06.2021 №225-КО-78
на №_____ від_____

Додаток до протоколу № 14
пленарного засідання
II сесії Київської міської ради
IX скликання
27.05.2021

Протокольне доручення № 8

Враховуючи виступ депутата Київської міської ради Погребиського О.І., депутатська фракція політичної партії «Європейська Солідарність», під час обговорення проєкту рішення Київської міської ради «Про присвоєння Стеценку Ю. М. звання «Почесний громадянин міста Києва» (від 01.04.2021 № 08/231-1162/ПР),

Виконавчому органу Київської міської ради (Київській міській державній адміністрації)

- до 10.06.2021 підготувати в установленому порядку проєкт рішення Київської міської ради «Про присвоєння Петриненку Т. Г. звання «Почесний громадянин міста Києва».

Заступник міського голови –
секретар Київської міської ради Володимир БОНДАРЕНКО

015591

Обгрунтування
особливого внеску Тараса Гаррінальдовича Петриненка
у розвиток міста Києва

Народний артист України, український музикант, співак, композитор, поет Тарас Петриненко особливого представлення не потребує – плоди його творчості улюблені українцями і відомі за межами країни. В репертуарі цього чудового музиканта – і щирі популярні пісні, і пронизливі рок-композиції серед яких: «Пісня про пісню», «Господи, помилуй нас», «Любов моя», «Новий рік», «Ми не закінчили розмову» та інші. Він є автором пісні «Україна», що перетворилася на своєрідний неофіційний гімн України.

Природа обдарувала співака дуже красивим голосом, а душа його наповнена любов'ю і світлом.

Тарас Петриненко народився 1953 році у Києві. Навчався у Київській державній консерваторії ім. П.Чайковского на диригентсько - хоровому факультеті.

Свою музичну діяльність розпочав у 1969 році з виступу на танцмайданчику з гуртом «Еней», що складався з учнів музичної школи-десятирічки ім. Миколи Лисенка (де він навчався до 1970 року). Цей гурт дебютував на телебаченні й майже два роки був беззаперечним лідером української рок-музики.

У 1971 році Тарас Петриненко створив гурт «Дзвони», який 1974 року об'єднався з «Енеєм» та утворив ВІА «Візерунки шляхів». На початку 1975 року гурт записав на грамстудії «Мелодії» платівку-гігант. Гурт одразу запросили до Укрконцерту, де під назвою «Гроно» він проіснував майже рік.

Після служби в Радянській армії Тарас Петриненко деякий час керував знаменитим ансамблем «Мрія».

З 1982 року працював в ансамблі «Червоні маки» з якого пішов у 1987 році, відновивши разом з Валерієм Смаглієм ансамбль «Гроно» на базі Київконцерту. У цей період з'явилася пісня «Україна» (первісна назва «Поки кохаєм»), прем'єра котрої відбулася на Першому каналі Українського радіо в ранковій інформаційно-музичній програмі, позивними якої мелодія пісні почала слугувати згодом. Досить швидко Тарас Петриненко став лідером української естради.

1989 року вийшов альбом «Я професійний раб», аранжований у стилі прогресив-року.

З 1991 року Т. Петриненко розпочав запис альбому «Господи, помилуй нас» для «Аудіо України», який за підсумками 1993 року було визнано найкращим в Україні.

З 1995 року Т. Петриненко деякий час вів на центральному телебаченні України програму «Колискова для дорослих». Влітку 1997 року на «Таврійських іграх-VI» Тарас Петриненко отримав Всеукраїнську премію в галузі музики та масових видовищ «Золота Жар-птиця» в номінації «Жива легенда». Наприкінці року фірма «Нова Рекордс» випустила третій сольний альбом Тараса Петриненка «Любов моя», також було розтиражовано попередній альбом.

У 1999 році за особистий внесок у розвиток національної культури і мистецтва та вагомі творчі здобутки солісту-вокалістові концертно-творчої організації «Київщина» Тарасові Петриненку присвоєно звання Народного артиста України.

2003 року лейбл «Атлантик» зарахував Тараса Петриненка до когорти рок-музикантів і видав збірку його пісень у серії «Рок-Легенди України».

Восени 2004 року Тарас Петриненко брав участь у Помаранчевій революції, де на Майдані Незалежності неодноразово виконував свої пісні. Він є членом Комітету з Національної премії України імені Тараса Шевченка (з грудня 2016).

Тарас Петриненко — автор найбільшого після «Червоної Рути» Володимира Івасюка хіта «Україна», що став другим романтичним гімном нашої держави. Кожні 15 хвилин мелодія твору грає своїми дзвонами Михайлівський Золотоверхий собор.

Музикант і композитор Тарас Петриненко продовжує працювати над новими піснями, дає концерти в Україні та за кордоном.

Тарас Гаррінальдович неодноразово брав участь у заходах, присвячених Дню Києва, Дню молоді, Дню Державного Прапора України та інших заходах, які проводила Київська міська державна адміністрація. Нагороджений Подякою, Почесною грамотою Київського міського голови та нагрудним знаком «Знак Пошани» Київського міського голови.

Альбоми:

- 1976 - С60-06699 (LP) Тарас Петриненко та ВІА «Візерунки шляхів»
- 1989 - Кобза (MC) Тарас Петриненко і гурт «Гроно»– «Я професійний раб»
- 1993 - NT960 (MC) Тарас Петриненко і Тетяна Горобець — «Господи, помилуй нас»
- 1998 - Nova Records — NR 0024-4 (MC) Тарас Петриненко — «Любов моя»
- «Тарас Петриненко та Тетяна Горобець — Збірка вибраних пісень»
- 2003 - Atlantic Music (CD) «Рок-легенди України. Тарас Петриненко»

Нагороди:

- Лауреат Національної премії України імені Тараса Шевченка (1996) — за значні досягнення у розвитку сучасної української естрадної пісні, концертно-виконавську діяльність останніх років;
- Заслужений діяч мистецтв України (1996);
- Народний артист України (1999) — за особистий внесок у розвиток національної культури і мистецтва та вагомі творчі здобутки, солісту-вокалісту концертно-творчої організації «Київщина»;
- Орден Свободи (22 січня 2019) — за значний особистий внесок у державне будівництво, зміцнення національної безпеки, соціально-економічний, науково-технічний, культурно-освітній розвиток Української держави, вагомі трудові досягнення, багаторічну сумлінну працю;

Директор Департаменту культури Яна БАРІНОВА

БІОГРАФІЧНА ДОВІДКА

Петриненко Тарас Гаррінальдович
(прізвище, ім'я, по батькові)

Працює музикант, композитор, співак, поет

Громадянство України з 1991 року

Число, місяць і рік народження 10 березня 1953 року

Місце народження м. Київ

Освіта вища, Київська державна консерваторія ім. Чайковского, диригентсько – хоровий факультет

Науковий ступінь, вчене звання не має

Володіння мовами українська, російська вільно; англійська зі словником

Нагороди, почесні звання народний артист України (1999), лауреат Національної премії України імені Тараса Шевченка (1996), Заслужений діяч мистецтв України (1996), Орден Свободи (2019), Всеукраїнська премія в галузі музики та масових видовищ «Золота Жар-птиця» (1997)

Прийняття Присяги державного службовця не має

Ранг державного службовця не має

Загальний стаж роботи 50 років

Стаж державної служби не має

Депутат ради ні

Стягнення не має

Трудова діяльність

01.1971-04.1971	музичний керівник, Республіканське правління УОПДАН УССР
11.1974-09.1975	слюсар, Київське автотранспортне підприємство № 09104
11.1975-01.1977	соліст-вокаліст, вокально-інструментальний ансамбль Українського гастрольно-концертного об'єднання «Укрконцерт»
01.1977-08.1977	артист-інструменталіст, Калмикська філармонія РСФСР
08.1977-11.1977	художній керівник, Ансамбль «Мрія»
11.1977-11.1979	служба в лавах Радянської армії

11.1979-07.1981	художній керівник, ВІА «Мрія» Українського гастрольно-концертного об'єднання «Укрконцерт»
11.1981-02.1982	артист, ВІА «Чарівні гітари» Чечено-Інгушської державної філармонії
04.1982-10.1982	артист, ВІА «Чарівні гітари» Татарської державної філармонії
10.1982-09.1986	артист, ВІА «Червоні маки» Тульської обласної філармонії
09.1986-11.1987	соліст-вокаліст, відділ естради Українського гастрольно-концертного об'єднання «Укрконцерт»
11.1987-10.1988	соліст-вокаліст, відділ естради «Київконцерт»
10.1988-06.1989	артист-соліст, Київський естрадно-концертний театр-студія
06.1989-03.1993	художній керівник, Київський театр-студія сучасної пісні Тараса Петриненка «Гроно»
04.1993-04.2000	артист-вокаліст, концертно-творча організація «Київщина»
05.2000- дотепер	музикант, співак, композитор продовжує працювати над новими піснями, гастролює по всій Україні та за кордоном

Начальник відділу
управління персоналом

ВІДДІЛ УПРАВЛІННЯ ПЕРСОНАЛОМ

Марина СПІЧЕК

КОМУНАЛЬНИЙ ЗАКЛАД ВИЩОЇ ОСВІТИ
КИЇВСЬКОЇ ОБЛАСНОЇ РАДИ
«АКАДЕМІЯ МИСТЕЦТВ ІМЕНІ ПАВЛА ЧУБИНСЬКОГО»

вул. І. Мазепи, 15, м. Київ, 01601, тел. (044) 280-76-92, факс (044) 254-43-46
E-mail: academy@chubynsky.best Код ЄДРПОУ 02214938

Від 09.06.21 № 182

На № _____ від _____

Київському міському голові
Кличку В.В.

Про присвоєння звання
"Почесний громадянин
міста Києва"

Шановний Віталію Володимировичу!

Підтримуємо клопотання про присвоєння звання "Почесний громадянин міста Києва" Петриненку Тарасу Гаррінальдовичу, викладачу-консультанту кафедри музичного мистецтва естради Академії, народному артисту України, лауреату Національної премії ім. Тараса Григоровича Шевченка за вагомий особистий вклад у збагачення національної інтелектуальної і культурної спадщини, плідну громадську діяльність. Корінний киянин, Тарас Петриненко понад 10 років працює в навчальному закладі. Майстер-класи для викладачів, творчі зустрічі зі студентами, спільна робота над піснею, виступи на різних сценах, гастролі по Україні - це неповний перелік доробку Тараса Петриненко як викладача та наставника. Його щире патріотичне слово надихає молодь на творчість, прищеплює любов до рідної землі, мови, культури. В репертуарі студентів є чимало пісень великого митця – «Україна», «Пісня про пісню», «Земля – блакитний м'ячик», «Господи, помилуй нас», «Абориген» та ін. Як композитор, поет, співак, викладач, наставник, Тарас Петриненко користується неперевершеним авторитетом у творчої молоді та викладачів Академії.

З повагою,
Ректор Академії мистецтв
ім. Павла Чубинського, заслужений
діяч мистецтв України, професор **В.Г. Романчишин**

МОЛОДІЖНА ГРОМАДСЬКА ОРГАНІЗАЦІЯ
«СТУДКОНЦЕРТ»
м. Київ-601, вул. Івана Мазепи, 15, тел./факс:044-280-61-07, /067/329-29-15, e-mail: mgo.studconcert@ymail.com

№ 57 від 24.06.2021р.

Київському міському голові
Кличку В.В.

Про присвоєння звання
"Почесний громадянин
міста Києва"

Шановний Віталію Володимировичу!

Підтримуємо клопотання про присвоєння звання "Почесний громадянин міста Києва" Петриненку Тарасу Гаррінальдовичу, народному артисту України, лауреату Національної премії ім. Т.Г.Шевченка за вагомий особистий вклад у збагачення національної інтелектуальної і культурної спадщини. Тарас Петриненко є Почесним членом МГО «Студконцерт. Його концертна діяльність - це виступи в Україні, в багатьох країнах світу та у рідному місті - Києві, де Тарас народився, проживає та плідно працює. Діапазон його виступів надзвичайно широкий – від камерних залів до стадіонів та великих майданів (Майдан незалежності під час Помаранчевої революції та Революції гідності, перед Білим Домом у Вашингтоні). Це також серія концертів на підтримку дітей Чорнобиля, великі мистецькі програми у ПМ «Україна» , Львівська опера, гастролі по Україні, Казахстану і Прибалтиці, виступи перед українською діаспорою США та Канади. До участі у власних мистецьких акціях Тарас часто залучає і молодих артистів-початківців з нашої громадської організації.

Пісні Тараса сповнені любові до Батьківщини, пронизані болем за її нелегку долю, вселяють надію в серця людей, виховують почуття патріотизму та відданості справі розбудови Незалежної України. Студентська творча молодь високо цінує надбання Великого музиканта, композитора та поета – Тараса Петриненка, його приклад бути вірним сином свого народу та рідної столиці – міста Києва!

Головам правління МГО «Студконцерт» М.М.Краснитський

Заступник міського голови –
секретар Київської міської ради

Ярошенку Р.В.
Мусі В.В.
Положишник В.О.

Прошу розглянути проект рішення від 29.06.2021 №08/231 – 2255/ПР в установленому порядку.

Голдинській О.С.

Для контролю за проходженням та тиражування.

Юнаковій С.М.
Гришаєвій К.Г.
Хонді М.П. – до відома

Володимир БОНДАРЕНКО

"29" червня 2021 року
№ 08/231 – 2255/ПР

08/231-2255/ПР
29.06.2021

АПАРАТ

ВИКОНАВЧОГО ОРГАНУ КИЇВСЬКОЇ МІСЬКОЇ РАДИ (КИЇВСЬКОЇ МІСЬКОЇ ДЕРЖАВНОЇ АДМІНІСТРАЦІЇ)

вул. Хрещатик, 36, м. Київ, 01044; приймальня (044) 202 77 76; 202 75 06; факс 202 76 41
E-mail: kmda@kma.gov.ua Код ЄДРПОУ 37853361
E-mail для електронних звернень громадян: zvernen@kma.gov.ua

25.06.2021 № 009-83р

на № _____ від _____

Київська міська рада

Відповідно до статей 26, 29 Регламенту Київської міської ради, затвердженого рішенням Київської міської ради від 07.07.2016 № 579/579, глави 3 розділу VIII Регламенту виконавчого органу Київської міської ради (Київської міської державної адміністрації), затвердженого розпорядженням виконавчого органу Київської міської ради (Київської міської державної адміністрації) від 08.10.2013 № 1810, за поданням виконавчого органу Київської міської ради (Київської міської державної адміністрації) направляю проєкт рішення Київської міської ради «Про присвоєння Петриненку Т. Г. звання «Почесний громадянин міста Києва».

У відповідності до пункту 3.4 глави 3 розділу VIII Регламенту виконавчого органу Київської міської ради (Київської міської державної адміністрації), затвердженого розпорядженням виконавчого органу Київської міської ради (Київської міської державної адміністрації) від 08.10.2013 № 1810, інформую, що відповідальним за представлення та супроводження проєкту рішення на всіх стадіях розгляду є керівник апарату виконавчого органу Київської міської ради (Київської міської державної адміністрації) Д. Загуменний (202-77-76).

Додатки: 1. Проєкт рішення Київради «Про присвоєння Петриненку Т. Г. звання «Почесний громадянин міста Києва» з зауваженням до нього, загалом на 2 арк. в 1 прим.

2. Пояснювальна записка до проєкту рішення на 3 арк. в 1 прим.

3. Нагородні документи на 9 арк. в 1 прим.

4. Електронна версія проєкту рішення з пояснювальною запискою до нього.

028516

Керівник апарату Дмитро ЗАГУМЕННИЙ

Анна Пархоменко 202 74 68

08/231-1553/ПР
14.05.2021

КИЇВСЬКА МІСЬКА РАДА

II СЕСІЯ IX СКЛИКАННЯ

РІШЕННЯ

№ 6

Про звернення Київської міської ради до Ізраїльського національного меморіалу Катастрофи (Голокосту) та Героїзму «Яд Вашем» щодо підтримки офіційного надання Андрею Шептицькому почесного звання «Праведник народів світу»

ПРОЄКТ

Відповідно до Конституції України, Закону України «Про місцеве самоврядування в Україні», Регламенту Київської міської ради, затвердженого рішенням Київської міської ради від 07.07.2016 року № 579/579, з метою підтримки офіційного надання Андрею Шептицькому почесного звання «Праведник народів світу», Київська міська рада

ВИРІШИЛА:

1. Направити звернення Київської міської ради до Ізраїльського національного меморіалу Катастрофи (Голокосту) та Героїзму «Яд Вашем» щодо підтримки офіційного надання Андрею Шептицькому почесного звання «Праведник народів світу», що додається.
2. Оприлюднити це рішення в порядку встановленому законодавством України.
3. Контроль за виконанням цього рішення покласти на постійну комісію Київської міської ради з питань регламенту, депутатської етики та запобігання корупції.

Київський міський голова Віталій КЛИЧКО

ПОДАННЯ:

Депутат Київської міської ради Вадим ВАСИЛЬЧУК

ПОГОДЖЕНО:

Постійна комісія Київської міської ради
з питань регламенту, депутатської етики
та запобігання корупції

Голова Леонід ЄМЕЦЬ

Секретар Олеся ЗУБРИЦЬКА

Начальник управління правового
забезпечення діяльності
Київської міської ради

Додаток
до рішення Київської міської ради
від _____ № _____

ЗВЕРНЕННЯ

Київської міської ради до Ізраїльського національного меморіалу Катастрофи (Голокосту) та Героїзму «Яд Вашем» щодо підтримки офіційного надання Андрею Шептицькому почесного звання «Праведник народів світу»

Андрей Шептицький (предстоятель Української греко-католицької церкви, митрополит Галицький, архієпископ Львівський) народився 29 липня 1865 року у селі Прилбичах Яворівського повіту, Королівство Галичини та Володимирії, Австрійська імперія (нині Яворівського району Львівської области, Україна). Він походив зі стародавнього русинського (українського) роду Шептицьких, який отримав австрійський графський титул, у XIX столітті зазнав спольщення, а члени родини стали франкомовними римо-католиками. При хрещенні за латинським обрядом у костелі Святої Трійці родового містечка Брухналя, яке відбулося 9 серпня 1865, отримав імена Роман, Марія, Александер.

Про ранні роки життя митрополита відомо з книги спогадів його матері Софії. Зокрема вона зазначає, що в дитинстві Роман вирізнявся сумирною вдачею, любов'ю до молитви, до якої вмів пробудити любов серед оточення.

Софія Шептицька зазначає, що близько 8 років Роман принципово відмовився від брехні, зробивши це, на її погляд, цілком свідомо, а не інстинктивно. До того ж він на той час, за словами матері, добре відчув, що таке страждання та жертва любові для ближнього.

29 червня 1888 р. батьки супроводили сина до Добромильського монастиря отців Василіян. 13 вересня 1888 р. Роман склав перші чернечі обіти і прийняв ім'я Андрей.

Наступні 56 років свого життя о. Андрей Шептицький присвятив душпастирському служінню в Українській греко-католицькій церкві: 12 січня 1901 року його було інтронізовано на Галицьку метрополію, його служіння в якості митрополита Галицького самої його смерті в 1944 році.

Друга світова війна, що докотилася до теренів Західної України в 1939 році не лишила Андрея Шептицького байдужим до доль людей. Так, у 1940 р. Шептицький писав листи до Йосипа Сталіна і до Микити Хрущова, протестуючи проти зловживань, які чинили представники радянської влади на Західній Україні.

Митрополит Шептицький не втрачав жодної можливості опікуватися ввіреною йому паствою. 6 липня 1941-го у Львові на зборах громадян для захисту інтересів українських мешканців створено Українську Раду Сеньйорів, яку очолив К. Левицький, а почесним главою став владика Андрей. 30 серпня 1941-го у Львові проголосив про поновлення своєї діяльності Український Червоний Хрест (УЧХ), організований під протекторатом митрополита.

Початок німецько-радянської війни сприйняв як шанс на порятунок від більшовицького безбожництва. Проте невдовзі після вступу німецьких військ на українські землі владика розчарувався в намірах німців і, як ніхто з інших єпископів Європи, відкрито й беззастережно виступив проти нацизму в багатьох пастирських посланнях. Двічі митрополит звертався з протестом щодо нищення єврейського населення в Галичині до рейхсфюрера СС Гіммлера (грудень 1941; лютий 1942). Після цього «фахівці з українського питання» Ганс Кох, Отто Вехтер, Альфред Бізанц відвідали владику з метою «урезонити» непокірного пастира. Старий предстоятель насварив «відвідувачів» — у відповідь прозвучали закиди «спадковому графу в неввічливості».

29-31 серпня 1942 р. написав листа до Папи Пія XII. Зокрема, в цьому листі митрополит так охарактеризував нацизм:

Ця система брехні, обману, несправедливості, грабунку, спотворення всіх ідей цивілізації та порядку; ця система егоїзму, перебільшеного до абсурдної межі тотального божевільного націонал-шовінізму, ненависті до всього, що є красивим та добрим, ця система становить собою таке щось феноменальне, що найпершою реакцією при вигляді цього монстра є оніміле здивування. Куди заведе ця система нещасний німецький народ? Це може бути не що інше, як дегенерація людства, якої ще не було в історії.

21 листопада 1942 — послання «Не убий», в якому містилися заклики до примирення політичних сил українського суспільства, засуджувалися політичні вбивства, містилися застереження про відлучення від церкви організаторів і виконавців таких злочинів.

Така позиція митрополита призводила до обшуків нацистами собору св. Юра, під час яких гітлерівці розкривали навіть труни покійників.

За згодою Шептицького значна кількість євреїв переховувалась у греко-католицьких монастирях і навіть у митрополичій резиденції. Наказав сховати понад 300 єврейських дітей (зокрема, сина львівського рабина Ізакаїла Левіна Курта, який потім назвав синів іменами Андрей, Климентій) та цінні єврейські документи. У рятуванні євреїв йому допомагали, серед інших, сестра Йосифа Вітер (1946-го її ув'язнено комуністичним режимом загалом на 30 років) і рідний брат Климент (37 євреїв; на фабриці взуття, яка належала студитам, — ще 16 євреїв; арештований радянським режимом 1947-го). Варто зауважити, що Митрополит приховував цю свою порятункову акцію від більшої частини духовенства тому, що цього вимагали обставини. З неприхованою симпатією пише про шляхетну поведінку Андрея Шептицького під час війни рабин Давид Кагане у своєму «Щоденнику львівського гетто».

Деякі імена врятованих нам відомі – це, наприклад, діти рабина Кальмана Хамейдеса – Герберт та Леон, а також Одед Амарант, Цецилія Штерн, Лілі Штерн-Польман, Курт Левін, Натан Левін, равин Давид Кагане та його дружина Нехама Кагане і їхня донька Руф Кагане, Юзеф Подошин з родиною. Це прізвища осіб, про котрих відомо, що вони безпосередньо та особисто від митрополита отримали допомогу і порятунок. Цим особам за наказом Шептицького виготовили фальшиві документи, тобто греко-католицькі метрики, і надали прихисток.

Декого з них ховали безпосередньо в митрополичому комплексі на горі св. Юра. Багатьох дітей на прохання Шептицького – в різних греко-католицьких монастирях. Переховування в митрополичих палатах чи монастирях ставило під загрозу життя всіх його мешканців. У цій частині Європи застосовувалася кара смерті на місці для всіх, хто рятував євреїв. До слова, у Західній Європі не було аж таких суворих покарань. У католицьких же монастирях Італії євреїв, що там перебували, записували до гостьової книги, і тому тепер ми точно знаємо кількість та імена врятованих.

Митрополит Шептицький рятував єврейських дітей та дорослих суто з гуманітарних міркувань. Він дав обіцянку рабину Єзекіїлю Левіну, що діти, передані йому під опіку, не будуть охрещеними і не стануть християнами. Діти, однак, аби вижити, повинні були вивчити українську мову та молитви й церковні обряди. На це він спрямовував кошти не тільки церкви, але й свої. Митрополит наполягав на тому, щоб діти, які переховувалися в монастирях, згодом були повернуті у свої родини або єврейським допомоговим організаціям. Тобто ні про яке місіонерство, а тим паче душехватство, користаючись лихоліттям, взагалі не йшлося.

Єврейська громада України в травні 2008 року визнала його Праведником. «Ми хочемо віддати належне людині, що врятувала сотні євреїв» — сказав з цієї нагоди головний рабин України Моше Реувен Асман. Маємо боротися не тільки з антисемітизмом, ксенофобією, але й пам'ятати своїх героїв, нагадувати про них підростаючому поколінню. В пам'ять про Митрополита Андрея біля синагоги Лазаря Бродського в Києві посадили «Дерево Життя».

У квітні 2012 нижня палата парламенту Канади одноголосно визнала, прикладом «відданості основним правам людини» діяльність митрополита Андрея Шептицького під час Другої світової війни. Канадські парламентарії відзначили, що завдяки зусиллям митрополита врятовані понад 160 євреїв, один із яких був присутній на засіданні парламенту Канади під час ухвалення рішення.

У листопаді 2013 року Антидифамаційна ліга (англ. Anti-Defamation League) — американська правозахисна суспільно-політична організація, що протистоїть антисемітизму та іншим формам нетерпимості стосовно євреїв — нагородила його посмертно за «відвагу і героїзм у порятунку євреїв» під час Другої світової війни. Шептицький удостоєний нагороди імені Яна Карського за відвагу при порятунку українських євреїв. Нагороду, встановлену для вшанування рятівників євреїв під час Голокосту, отримав родич митрополита, професор Єжи Вейман.

Діяльності Андрея Шептицького у порятунку євреїв під час Другої світової війни присвячені дослідницькі роботи за авторством Жанни Ковби (Митрополит Андрей Шептицький. Документи і матеріали 1941–1944 / Ковба Ж., Кравчук А. — Київ : Дух і літера, 2003. — 313 с.), Ліліани Гентош ("Про ставлення Митрополита Шептицького до німецького окупаційного режиму в контексті документа з канцелярії Альфреда Розенберґа"), о.Андрія Михайлейко. Віднайдені нещодавно в архіві Ватикану листи Андрея Шептицького Папі Римському Пію XII, можуть стати новим доказом того, що митрополит допомагав українським євреям під час Другої світової війни.

Понад двом тисячам українців, що рятували євреїв в роки Другої світової війни присвоєно звання Праведників світу.

Ми сподіваємось, що це звання отримає Андрей Шептицький – людина, чиє життя і чий суспільний авторитет допомогли врятувати життя безневинних людей, яким нацистська машина готувала лише смерть, разом з тими, хто їх рятував.

Бо хто рятує хоча б одне життя – рятує весь світ.

Київський міський голова Віталій КЛИЧКО

ПОЯСНЮВАЛЬНА ЗАПИСКА
до проєкту рішення Київської міської ради
Про звернення Київської міської ради до Ізраїльського національного меморіалу Катастрофи (Голокосту) та Героїзму «Яд Вашем» щодо підтримки офіційного надання Андрею Шептицькому почесного звання «Праведник народів світу»

1. Обґрунтування необхідності прийняття рішення

Андрей Шептицький (предстоятель Української греко-католицької церкви, митрополит Галицький, архієпископ Львівський) народився 29 липня 1865 року у селі Прилбичах Яворівського повіту, Королівство Галичини та Володимирії, Австрійська імперія (нині Яворівського району Львівської области, Україна).

Під час Другої світової війни, за згодою Андрея Шептицького значна кількість євреїв переховувалась у греко-католицьких монастирях і навіть у митрополичій резиденції. Наказав сховати понад 300 єврейських дітей (зокрема, сина львівського рабина Ізакаїла Левіна Курта, який потім назвав синів іменами Андрей, Климентій) та цінні єврейські документи. У рятуванні євреїв йому допомагали, серед інших, сестра Йосифа Вітер (1946-го її ув'язнено комуністичним режимом загалом на 30 років) і рідний брат Климент (37 євреїв; на фабриці взуття, яка належала студитам, — ще 16 євреїв; арештований радянським режимом 1947-го). Варто зауважити, що Митрополит приховував цю свою порятункову акцію від більшої частини духовенства тому, що цього вимагали обставини. З неприхованою симпатією пише про шляхетну поведінку Андрея Шептицького під час війни рабин Давид Кагане у своєму «Щоденнику львівського гетто».

Деякі імена врятованих відомі – це, наприклад, діти рабина Кальмана Хамейдеса – Герберт та Леон, а також Одед Амарант, Цецилія Штерн, Лілі Штерн-Польман, Курт Левін, Натан Левін, равин Давид Кагане та його дружина Нехама Кагане і їхня донька Руф Кагане, Юзеф Подошин з родиною. Це прізвища осіб, про котрих відомо, що вони безпосередньо та особисто від митрополита отримали допомогу і порятунок. Цим особам за наказом Шептицького виготовили фальшиві документи, тобто греко-католицькі метрики, і надали прихисток.

Митрополит Шептицький рятував єврейських дітей та дорослих суто з гуманітарних міркувань. Він дав обіцянку рабину Єзекіїлю Левіну, що діти, передані йому під опіку, не будуть охрещеними і не стануть християнами. Діти, однак, аби вижити, повинні були вивчити українську мову та молитви й церковні обряди. На це він спрямовував кошти не тільки церкви, але й свої. Митрополит наполягав на тому, щоб діти, які переховувалися в монастирях, згодом були повернуті у свої родини або єврейським допомоговим організаціям. Тобто ні про яке місіонерство, а тим паче душехватство, користаючись лихоліттям, взагалі не йшлося.

Єврейська громада України в травні 2008 року визнала його Праведником. «Ми хочемо віддати належне людині, що врятувала сотні євреїв» — сказав з цієї

нагоди головний рабин України Моше Реувен Асман. Маємо боротися не тільки з антисемітизмом, ксенофобією, але й пам'ятати своїх героїв, нагадувати про них підростаючому поколінню. В пам'ять про Митрополита Андрея біля синагоги Лазаря Бродського в Києві посадили «Дерево Життя».

Андрей Шептицький беззаперечно заслуговує на надання йому почесного звання «Праведник народів світу». Наданням такого почесного звання займається Ізраїльський національний меморіал Катастрофи (Голокосту) та Героїзму «Яд Вашем», до якого проєктом рішення пропонується звернутись.

2. Мета і завдання прийняття рішення

Метою і завданням прийняття рішення є забезпечення підтримки офіційного надання Андрею Шептицькому почесного звання «Праведник народів світу».

3. Загальні характеристики та основні положення рішення

Проєктом рішення передбається:

- направити звернення Київської міської ради до Ізраїльського національного меморіалу Катастрофи (Голокосту) та Героїзму «Яд Вашем» щодо підтримки офіційного надання Андрею Шептицькому почесного звання «Праведник народів світу»;
- оприлюднення рішення згідно в порядку передбаченому законодавством України;
- покладення контролю за виконанням рішення на постійну комісію Київської міської ради з питань регламенту, депутатської етики та запобігання корупції.

4. Стан нормативно-правової бази у даній сфері правового регулювання

Конституції України, Закону України «Про місцеве самоврядування в Україні», Регламенту Київської міської ради, затвердженого рішенням Київської міської ради від 07.07.2016 року № 579/579.

5. Фінансово-економічне обґрунтування

Реалізація даного рішення не потребує додаткового виділення коштів з бюджету міста Києва.

6. Прогноз соціально-економічних та інших наслідків прийняття рішення

Прийняття даного рішення засвідчить підтримку Київської міської ради, як представницького органу, офіційного надання Андрею Шептицькому почесного звання «Праведник народів світу».

7. Суб'єкт подання проєкту рішення

Суб'єктом подання проєкту рішення та доповідачем на пленарному засіданні є депутат Київської міської ради, член депутатської фракції «ГОЛОС» у Київській міській раді – Васильчук Вадим Васильович.

Відповідальний за супроводження проекту рішення: Симоненко Максим Сергійович [illegible]

Депутат Київської міської ради,
член депутатської
фракції «ГОЛОС»
у Київській міській раді **Вадим ВАСИЛЬЧУК**

Заступник міського голови –
секретар Київської міської ради

Ємецю Л.О.
Положишник В.О. Мусі О.О.

Прошу розглянути проект рішення від 14.05.2021 №08/231- 1553/ПР в установленому порядку.

Голдинській О.С.

Для контролю за проходженням та тиражування.

Юнаковій С.М.
Лазор Л.В.
Пантелеєву П.О. – до відома
Хонді М.П. – до відома

Володимир БОНДАРЕНКО

вня 2021 року
1 – 1553/ПР

08/231-1553/ПР
14.05.2021

ДЕПУТАТ
КИЇВСЬКОЇ МІСЬКОЇ РАДИ IX СКЛИКАННЯ

«14» травня 2021 р. № 08/279/04/018-232

Заступнику міського голови – Секретарю
Київської міської ради
Володимиру БОНДАРЕНКУ
вул. Хрещатик, 36
м.Київ, 01044

Шановний Володимире Володимировичу!

Відповідно до статті 19 Закону України «Про статус депутатів місцевих рад», статтей 5, 26, 29 Регламенту Київської міської ради, затвердженого рішенням Київради від 07.07.2016 року №579/579, прошу Вас дати доручення розглянути проєкт рішення «Про звернення Київської міської ради до Ізраїльського національного меморіалу Катастрофи (Голокосту) та Героїзму «Яд Вашем» щодо підтримки офіційного надання Андрею Шептицькому почесного звання «Праведник народів світу» структурним підрозділам Київської міської ради.

Додатки: 1. Проєкт рішення «Про звернення Київської міської ради до Ізраїльського національного меморіалу Катастрофи (Голокосту) та Героїзму «Яд Вашем» щодо підтримки офіційного надання Андрею Шептицькому почесного звання «Праведник народів світу» з додатком на 5 арк. в 1 прим.;

2. Пояснювальна записка до проєкту рішення «Про звернення Київської міської ради до Ізраїльського національного меморіалу Катастрофи (Голокосту) та Героїзму «Яд Вашем» щодо підтримки офіційного надання Андрею Шептицькому почесного звання «Праведник народів світу» на 3 арк. в 1 прим.

З повагою,
депутат Київської міської ради,
член депутатської фракції
«ГОЛОС»
у Київській міській раді

Вадим ВАСИЛЬЧУК

Симоненко Максим Сергійович

08/231-1368/ПР
21.04.2021

КИЇВСЬКА МІСЬКА РАДА

II СЕСІЯ IX СКЛИКАННЯ

РІШЕННЯ

№ 7

670143931

Про надання відділу культури Оболонської районної в місті Києві державної адміністрації земельної ділянки у постійне користування для експлуатації та обслуговування будівель і споруд дитячої музичної школи № 39 на вул. Максименка Федора, 18 в Оболонському районі міста Києва

Відповідно до статей 9, 83, 92, 116, 123, 186 Земельного кодексу України, Закону України «Про внесення змін до деяких законодавчих актів України щодо розмежування земель державної та комунальної власності», пункту 34 частини першої статті 26 Закону України «Про місцеве самоврядування в Україні», враховуючи розпорядження Оболонської районної в місті Києві державної адміністрації від 25 серпня 2020 року № 113-К та розглянувши проєкт землеустрою щодо відведення земельної ділянки і заяву відділу культури Оболонської районної в місті Києві державної адміністрації від 19 березня 2021 року № 69330-005682660-031-03, Київська міська рада

ВИРІШИЛА:

1. Затвердити проект землеустрою щодо відведення земельної ділянки Управління культури Оболонської районної в місті Києві державної адміністрації для експлуатації та обслуговування будівель і споруд дитячої музичної школи № 39 на вул. Максименка Федора, 18 в Оболонському районі міста Києва (категорія земель – землі житлової та громадської забудови, код КВЦПЗ – 03.02), заява ДЦ від 19 березня 2021 року № 69330-005682660-031-03, справа № **670143931**.

2. Надати відділу культури Оболонської районної в місті Києві державної адміністрації, за умови виконання пункту 3 цього рішення, у постійне користування земельну ділянку площею 0,3504 га (кадастровий номер 8000000000:85:113:0001, витяг з Державного земельного кадастру про земельну ділянку від 24 березня 2021 року № НВ-0006565382021) для експлуатації та обслуговування будівель і споруд дитячої музичної школи № 39 (код КВЦПЗ – 03.02 для будівництва та обслуговування будівель закладів освіти) на вул. Максименка Федора, 18 в Оболонському районі міста Києва із земель комунальної власності територіальної громади міста Києва, у зв'язку з належністю нерухомого майна на праві оперативного управління (право оперативного управління зареєстровано у Державному реєстрі речових прав на нерухоме майно 16 грудня 2020 року, номер запису про інше речове право: 40513709, інформаційна довідка з Державного реєстру речових прав на нерухоме майно від 24 березня 2021 року № 249705272).

3. Відділу культури Оболонської районної в місті Києві державної адміністрації:

3.1. Виконувати обов'язки землекористувача відповідно до вимог статті 96 Земельного кодексу України.

3.2. Вжити заходів щодо державної реєстрації права постійного користування земельною ділянкою у порядку, встановленому Законом України «Про державну реєстрацію речових прав на нерухоме майно та їх обтяжень».

3.3. Питання майнових відносин вирішувати в установленому порядку.

3.4. Забезпечити вільний доступ для прокладання нових, ремонту та експлуатації існуючих інженерних мереж і споруд, що знаходяться в межах земельної ділянки.

3.5. Виконати вимоги, викладені в листі Департаменту містобудування та архітектури виконавчого органу Київської міської ради (Київської міської державної адміністрації) від 25 серпня 2020 року № 8442/0/09/19-20.

3.6. Під час використання земельної ділянки дотримуватися обмежень у її використанні, зареєстрованих у Державному земельному кадастрі.

3.7. Питання сплати відновної вартості зелених насаджень або укладання охоронного договору на зелені насадження вирішувати відповідно до рішення Київської міської ради від 27 жовтня 2011 року № 384/6600 «Про затвердження Порядку видалення зелених насаджень на території міста Києва» (із змінами і доповненнями).

3.8. У разі необхідності проведення реконструкції чи нового будівництва, питання оформлення дозвільної та проєктно-кошторисної документації вирішувати в порядку, визначеному законодавством України.

4. Попередити землекористувача, що використання земельної ділянки не за цільовим призначенням тягне за собою припинення права користування нею відповідно до вимог статей 141, 143 Земельного кодексу України.

5. Контроль за виконанням цього рішення покласти на постійну комісію Київської міської ради з питань архітектури, містобудування та земельних відносин.

Київський міський голова Віталій КЛИЧКО

ПОДАННЯ:

Заступник голови
Київської міської державної адміністрації
з питань здійснення самоврядних повноважень Петро ОЛЕНИЧ

В.о. директора Департаменту земельних ресурсів
виконавчого органу Київської міської ради
(Київської міської державної адміністрації) Валентина ПЕЛИХ

Заступник директора Департаменту –
начальник юридичного управління
Департаменту земельних ресурсів
виконавчого органу Київської міської ради
(Київської міської державної адміністрації) Алла ВАСИЛЕНКО

ПОГОДЖЕНО:

Постійна комісія Київської міської ради
з питань архітектури, містобудування
та земельних відносин

Голова Михайло ТЕРЕНТЬЄВ

Секретар Юрій ФЕДОРЕНКО

Начальник управління правового
забезпечення діяльності
Київської міської ради

Постійна комісія Київської міської ради
з питань освіти і науки, сім'ї, молоді та спорту

Голова Вадим ВАСИЛЬЧУК

Секретар Олександр СУПРУН

До справи
№ 670143931

ПОЯСНЮВАЛЬНА ЗАПИСКА

№ ПЗН-19710 від 30.03.2021

до проєкту рішення Київської міської ради:

Про надання відділу культури Оболонської районної в місті Києві державної адміністрації земельної ділянки у постійне користування для експлуатації та обслуговування будівель і споруд дитячої музичної школи № 39 на вул. Максименка Федора, 18 в Оболонському районі міста Києва

1. Юридична особа:

Назва	***ВІДДІЛ КУЛЬТУРИ ОБОЛОНСЬКОЇ РАЙОННОЇ В МІСТІ КИЄВІ ДЕРЖАВНОЇ АДМІНІСТРАЦІЇ***
Перелік засновників (учасників) *за даними Єдиного державного реєстру юридичних осіб, фізичних осіб-підприємців та громадських формувань	***Відомості відсутні.***
Кінцевий бенефіціарний власник (контролер) *за даними Єдиного державного реєстру юридичних осіб, фізичних осіб-підприємців та громадських формувань	***Відомості відсутні.*** ***РОЗМАЇТА ЛІАНА СЕРГІЇВНА – керівник.***
Клопотання	***від 22.03.2021 № 670143931***

2. Відомості про земельну ділянку 8000000000:85:113:0001.

Місце розташування (адреса):	***м. Київ, р-н Оболонський, вул. Максименка Федора, 18***
Площа:	***0,3504 га***
Вид та термін користування:	***право в процесі оформлення (постійне користування)***
Вид використання:	***для експлуатації та обслуговування будівель і споруд дитячої музичної школи № 39***
Цільове призначення:	***03.02 для будівництва та обслуговування будівель закладів освіти***
Нормативна грошова оцінка *(за попереднім розрахунком*)*	***4 113 115 грн 19 коп.***
**Наведені розрахунки нормативної грошової оцінки не є остаточними і будуть уточнені відповідно до вимог законодавства при оформленні права на земельну ділянку.*	

3. Обґрунтування прийняття рішення.

На замовлення зацікавленої особи землевпорядною організацією розроблено проєкт землеустрою щодо відведення земельної ділянки, який згідно із ст. 186-1 Земельного кодексу України погоджено з відповідними органами, зокрема:

структурний підрозділ Київської міської державної адміністрації у сфері містобудування та архітектури — ***від 05.10.2020 № 10040/0/09/09-20***

територіальним органом, що здійснює реалізацію державної політики у сфері земельних відносин (екстериторіальне погодження):	*від 29.09.2020 № 17913/82-20*

Відповідно до статей 9, 123 Земельного кодексу України та Порядку набуття прав на землю із земель комунальної власності у місті Києві, затвердженого рішенням Київради від 20 квітня 2017 року № 241/2463, враховуючи, що земельна ділянка зареєстрована в Державному земельному кадастрі (витяг з Державного земельного кадастру про земельну ділянку від 24.03.2021 № НВ-0006565382021), Департаментом земельних ресурсів виконавчого органу Київської міської ради (Київської міської державної адміністрації) розроблено відповідний проєкт рішення Київської міської ради.

4. Мета прийняття рішення.

Метою прийняття рішення є забезпечення реалізації встановленого Земельним кодексом України права особи на оформлення права користування на землю.

5. Особливі характеристики ділянки.

Наявність будівель і споруд на ділянці:	*Нежитлові будівлі літ. «Б», «В» загальною площею 410,1 кв.м (реєстраційний номер об'єкта нерухомого майна: 1486447480000) за адресою: вул. Максименка Федора, 18 перебувають в оперативному управлінні відділу культури Оболонської районної в місті Києві державної адміністрації (право оперативного управління зареєстровано у Державному реєстрі речових прав на нерухоме майно 16 грудня 2020 року, номер запису про інше речове право: 40513709, інформаційна довідка з Державного реєстру речових прав на нерухоме майно від 24 березня 2021 року № 249705272).*
Наявність ДПТ:	*Відповідно до Детального плану території Пуща-Водиця, затвердженого рішенням Київської міської ради від 09 липня 2009 року № 787/1843, земельна ділянка за функціональним призначенням належить до території громадських будівель і споруд.*
Функціональне призначення згідно Генплану:	*Відповідно до Генерального плану міста, затвердженого рішенням Київської міської ради від 28 березня 2002 року № 370/1804, земельна ділянка за функціональним призначенням належить до території громадських будівель і споруд*
Правовий режим:	*Земельна ділянка належить до земель комунальної власності територіальної громади міста Києва.*
Розташування в зеленій зоні:	*Земельна ділянка не входить до зеленої зони.*

Інші особливості:	*Відповідно до розпорядження Оболонської районної в місті Києві державної адміністрації від 25.08.2020 №113-К «Про затвердження змін до структури, чисельності та штатного розпису Оболонської районної в місті Києві державної адміністрації» управління культури перейменовано у відділ культури.*

6. Стан нормативно-правової бази у даній сфері правового регулювання.

Загальні засади та порядок передачі земельних ділянок у власність чи користування зацікавленим особам визначено Земельним кодексом України та Порядком набуття прав на землю із земель комунальної власності у місті Києві, затвердженим рішенням Київради від 20 квітня 2017 року № 241/2463.

Рішення про надання земельної ділянки може бути прийнято Київською міською радою з урахуванням вимог статті 24 Закону України "Про регулювання містобудівної діяльності".

7. Фінансово-економічне обґрунтування.

Реалізація рішення не потребує додаткових витрат міського бюджету.

Відповідно до Податкового Кодексу України розмір земельного податку складатиме **411 грн 31 коп. (0,01 %).**

8. Прогноз соціально-економічних та інших наслідків прийняття рішення.

Наслідками прийняття розробленого проєкту рішення стане:

- реалізація зацікавленою особою своїх прав щодо використання земельної ділянки.

Доповідач: в.о. директора Департаменту земельних ресурсів Валентина ПЕЛИХ.

В.о. директора Департаменту
земельних ресурсів **Валентина ПЕЛИХ**

Справа 670143931

Код земельної ділянки:	85:113:0001
Площа:	0.3504 га
Адрес земельноїділянки:	вул. Федора Максименка, 18
Заявник:	Управління культури Оболонської районної в місті Києві державної адміністрації
Вид та термін користування:	постійне користування
Цільове призначення:	для експлуатації та обслуговування будівель і споруд дитячої музичної школи № 39

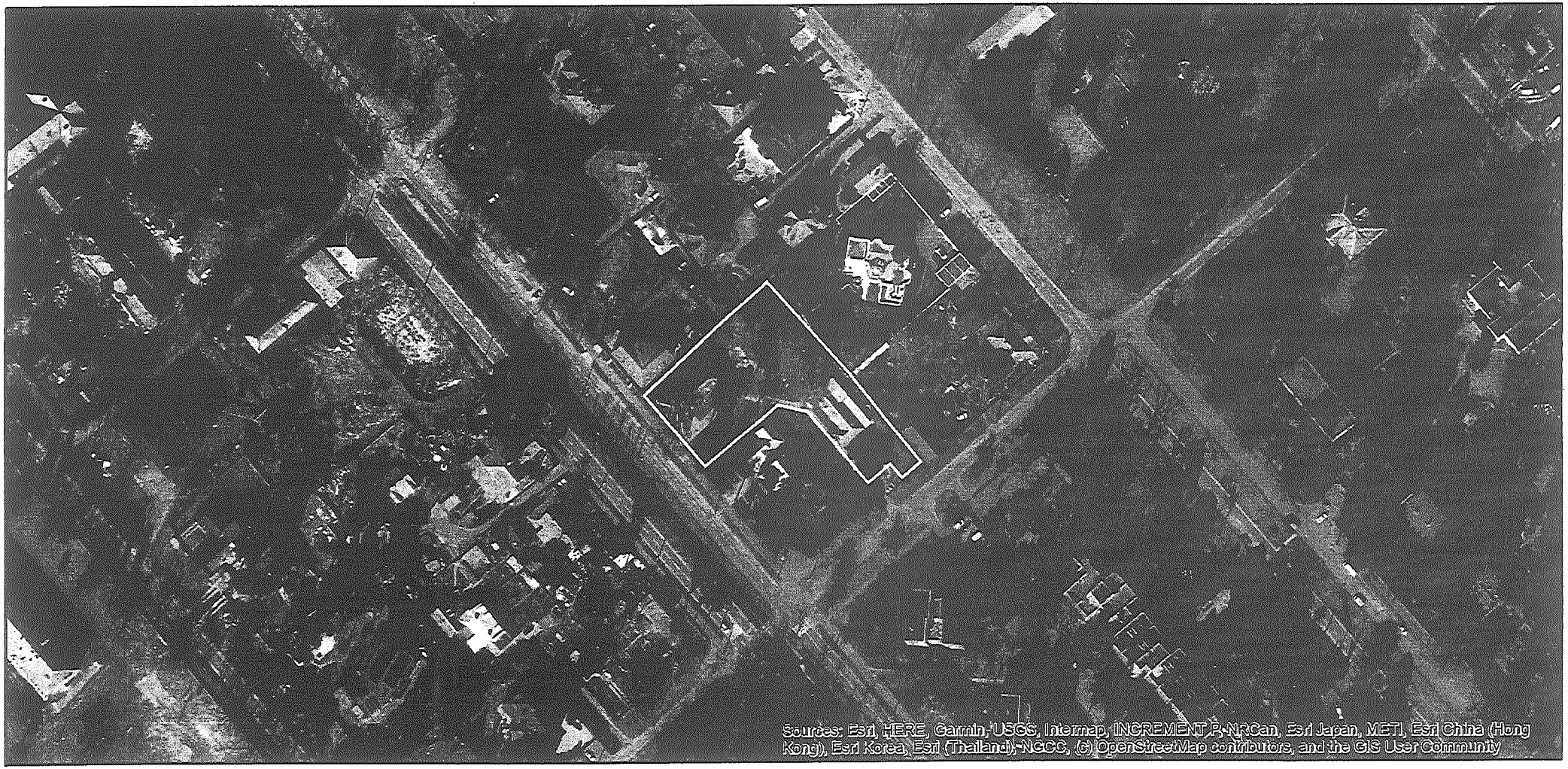

Матеріали аерофотозйомки 2019 р.
виготовлено за даними ПК "Кадастр"

РОБОЧІ МАТЕРІАЛИ

дані міського земельного кадастру від 24.03.2021

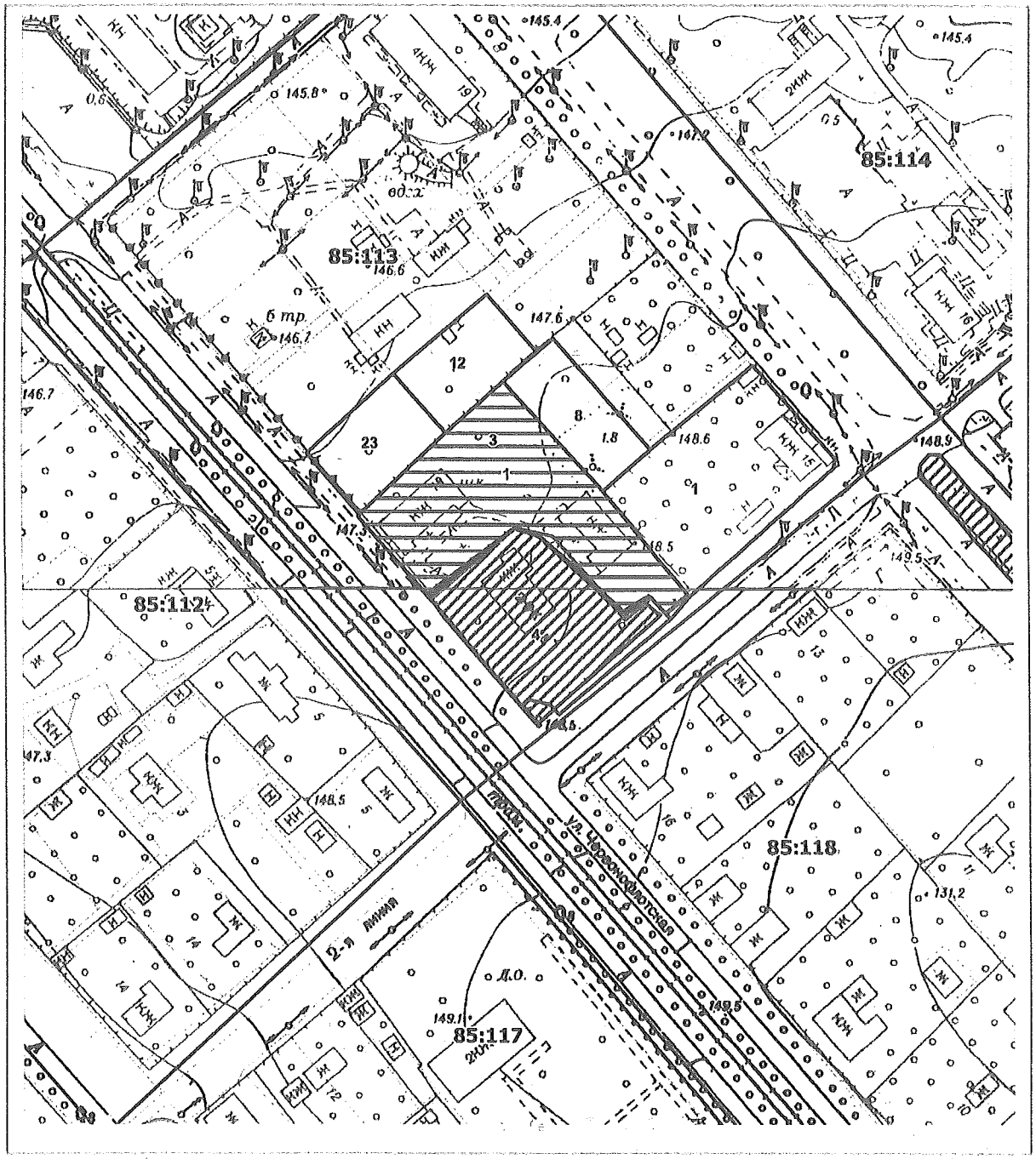

Масштаб 1:2000

РЕЄСТР ЗЕМЕЛЬНИХ ДІЛЯНОК

Код зем. ділянки	Користувач	Адреса зем. ділянки	Площа, кв. м.	Вид права	Дата закінч. права
85:113:0001	УПРАВЛІННЯ КУЛЬТУРИ ОБОЛОНСЬКОЇ РАЙОННОЇ В МІСТІ КИЄВІ ДЕРЖАВНОЇ АДМІНІСТРАЦІЇ	вул. Максименка Федора, 18	3504,00	постійне користування	
85:113:0001	Фізична особа/Фізична особа/Фізична особа/Фізична особа	вул. Миколи Юнкерова, 15	2784,49		
85:113:0003	Дитяча музична школа N 39	вул. Червонофлотська, 18	3532,94		
85:113:0004	Селищна Рада народних депутатів Пуща-Водиця	вул. Червонофлотська, 16	2378,17		
85:113:0008	Фізична особа	вул. Миколи Юнкерова, 15а	1000,01	Власність	
85:113:0012	Фізична особа	вул. Миколи Юнкерова, 17д	1000,01	Власність	
85:113:0023	Фізична особа	вул. Червонофлотська, 18б	999,51	Власність	

Інформація з Державного реєстру речових прав на нерухоме майно та Реєстру прав власності на нерухоме майно, Державного реєстру Іпотек, Єдиного реєстру заборон відчуження об'єктів нерухомого майна щодо об'єкта нерухомого майна

Номер інформаційної довідки:	249705272
Дата, час формування:	24.03.2021 16:16:16
Інформаційну довідку сформовано:	Луцюк Людмила Володимирівна, Департамент земельних ресурсів виконавчого органу Київської міської ради (Київської міської державної адміністрації), м.Київ
Підстава формування інформаційної довідки:	перевірка інформації

Параметри запиту

Пошук в Державному реєстрі речових прав на нерухоме майно про:	права власності, інші речові права, іпотеки, обтяження
Реєстраційний номер об'єкта нерухомого майна:	1486447480000

ВІДОМОСТІ З ДЕРЖАВНОГО РЕЄСТРУ РЕЧОВИХ ПРАВ НА НЕРУХОМЕ МАЙНО

Актуальна інформація про об'єкт нерухомого майна

Реєстраційний номер об'єкта нерухомого майна:	1486447480000
Об'єкт нерухомого майна:	Нежитлові будівлі літ. "Б", "В", об'єкт житлової нерухомості: Ні
Опис об'єкта:	Загальна площа (кв.м): 410.1
Адреса:	м.Київ, вулиця Максименка Федора, будинок 18

Актуальна інформація про право власності

Номер запису про право власності / довірчої власності: 24851921

Тип права власності:	Право власності
Дата, час державної реєстрації:	12.02.2018 16:42:14
Державний реєстратор:	Кузора Анна Віталіївна, Департамент комунальної власності м. Києва виконавчого органу Київської міської ради (Київської міської державної адміністрації), м.Київ
Підстава для державної реєстрації:	Рішення «Про питання комунальної власності територіальної громади міста Києва» , серія та номер: 284/5096, виданий 02.12.2010, видавник: Київська міська рада; Лист, серія та номер: 062/06/10-5691, виданий 06.06.2017, видавник: Департамент комунальної власності м. Києва; Лист, серія та номер: 30-08/8152, виданий 31.07.2017, видавник: Регіональне відділення Фонду державного майна України по місту Києву
Підстава внесення запису:	Рішення про державну реєстрацію прав та їх обтяжень (з відкриттям розділу), індексний номер: 39695354 від 15.02.2018 13:58:19, Кузора Анна Віталіївна, Департамент комунальної власності м. Києва виконавчого органу Київської міської ради (Київської міської

RRP-4HIT99N1F

	державної адміністрації), м.Київ
Форма власності:	комунальна
Розмір частки:	1/1
Власники:	ТЕРИТОРІАЛЬНА ГРОМАДА МІСТА КИЄВА В ОСОБІ КИЇВСЬКОЇ МІСЬКОЇ РАДИ , код ЄДРПОУ: 22883141, країна реєстрації: Україна

Актуальна інформація про державну реєстрацію іншого речового права

Номер запису про інше речове право: 40513709

Дата, час державної реєстрації:	16.12.2020 12:34:45
Державний реєстратор:	Бандура Юрій Вікторович, Департамент комунальної власності м. Києва виконавчого органу Київської міської ради (Київської міської державної адміністрації), м.Київ
Підстава для державної реєстрації:	Розпорядження, серія та номер: 96, виданий 25.02.2011, видавник: Оболонська районна в місті Києві державна адміністрація; Розпорядження про внесення змін, серія та номер: 33, виданий 05.02.2021, видавник: Оболонська районна в місті Києві державна адміністрація
Підстава внесення запису:	Рішення про державну реєстрацію прав та їх обтяжень, індексний номер: 56576166 від 11.02.2021 15:41:37, Бандура Юрій Вікторович, Департамент комунальної власності м. Києва виконавчого органу Київської міської ради (Київської міської державної адміністрації), м.Київ
Вид іншого речового права:	право оперативного управління
Відомості про суб'єкта іншого речового права:	Власник: ТЕРИТОРІАЛЬНА ГРОМАДА МІСТА КИЄВА В ОСОБІ КИЇВСЬКОЇ МІСЬКОЇ РАДИ, код ЄДРПОУ: 22883141, країна реєстрації: Україна Особа, яка наділяється правом: ВІДДІЛ КУЛЬТУРИ ОБОЛОНСЬКОЇ РАЙОННОЇ В МІСТІ КИЄВІ ДЕРЖАВНОЇ АДМІНІСТРАЦІЇ, код ЄДРПОУ: 37445495, країна реєстрації: Україна
Опис об'єкта іншого речового права:	нежитлові будівлі літ. "Б", "В"

Відомості про державну реєстрацію іпотеки відсутні

Відомості про державну реєстрацію обтяжень відсутні

ВІДОМОСТІ
З РЕЄСТРУ ПРАВ ВЛАСНОСТІ НА НЕРУХОМЕ МАЙНО

За вказаними параметрами запиту у Реєстрі прав власності на нерухоме майно відомості відсутні

ВІДОМОСТІ
З ЄДИНОГО РЕЄСТРУ ЗАБОРОН ВІДЧУЖЕННЯ ОБ'ЄКТІВ НЕРУХОМОГО МАЙНА

За вказаними параметрами запиту у Єдиному державному реєстрі заборон відчуження об'єктів нерухомого майна відомості відсутні

ВІДОМОСТІ
З ДЕРЖАВНОГО РЕЄСТРУ ІПОТЕК

RRP-4HIT99N1F

ВИТЯГ
з Державного земельного кадастру про земельну ділянку

Номер витягу	НВ-0006565382021
Дата формування	24.03.2021
Надано на заяву (запит)	Київська міська рада 24.03.2021, ЗВ-8001437782021

Дані, за якими здійснювався пошук інформації у Державному земельному кадастрі

Кадастровий номер земельної ділянки	8000000000:85:113:0001

Загальні відомості про земельну ділянку

Кадастровий номер	8000000000:85:113:0001
Місце розташування (адміністративно-територіальна одиниця)	місто Київ, район Оболонський, вулиця Максименка Федора, 18
Цільове призначення:	03.02 Для будівництва та обслуговування будівель закладів освіти
Категорія земель	Землі житлової та громадської забудови
Вид використання земельної ділянки	для експлуатації та обслуговування будівель і споруд дитячої музичної школи № 39
Форма власності	Інформація про зареєстроване право в Державному земельному кадастрі відсутня
Площа земельної ділянки, гектарів	0.3504

Відомості про державну реєстрацію земельної ділянки

Інформація про документацію із землеустрою, на підставі якої здійснена державна реєстрація земельної ділянки	Проект землеустрою щодо відведення земельних ділянок, 21.09.2020;КП КІЗВ, Соломко Анатолій Олександрович
Орган, який зареєстрував земельну ділянку	Відділ у Богуславському районі Головного управління Держгеокадастру у Київській області
Дата державної реєстрації земельної ділянки	03.11.2020

Створено за допомогою програмного забезпечення Державного земельного кадастру

Відомості про обмеження у використанні земельної ділянки

Вид обмеження у використанні земельної ділянки	Охоронна зона навколо (вздовж) об'єкта енергетичної системи
Площа земельної ділянки (її частини), на яку поширюється дія обмеження	0.0024 гектарів
Підстава для виникнення обмеження у використанні земельної ділянки	Закон Закон України "Про землі енергетики та правовий режим спеціальних зон енергетичних об'єктів" №2480-VI 09.07.2010
Дата державної реєстрації обмеження	
Строк дії обмеження	безстроково

Відомості про обмеження у використанні земельної ділянки

Вид обмеження у використанні земельної ділянки	Охоронна зона навколо інженерних комунікацій
Площа земельної ділянки (її частини), на яку поширюється дія обмеження	0.0471 гектарів
Підстава для виникнення обмеження у використанні земельної ділянки	Закон Закон України "Про теплопостачання" №2633-IV 02.06.2005
Дата державної реєстрації обмеження	
Строк дії обмеження	безстроково

Відомості про обмеження у використанні земельної ділянки

Вид обмеження у використанні земельної ділянки	Охоронна зона навколо інженерних комунікацій
Площа земельної ділянки (її частини), на яку поширюється дія обмеження	0.0246 гектарів
Підстава для виникнення обмеження у використанні земельної ділянки	Закон Наказ Міністерства регіонального розвитку, будівництва та житлово-комунального господарства України "Про затвердження ДБН

	В.2.5-75:2013 "Каналізація. Зовнішні мережі та споруди. Основні положення проектування" №134 28.08.2013
Дата державної реєстрації обмеження	
Строк дії обмеження	безстроково

Відомості про обмеження у використанні земельної ділянки

Вид обмеження у використанні земельної ділянки	Друга зона округу санітарної охорони курорту (зона обмежень)
Площа земельної ділянки (її частини), на яку поширюється дія обмеження	0.3504 гектарів
Підстава для виникнення обмеження у використанні земельної ділянки	Закон Закон України "Про курорти" №2026-III 05.10.2000
Дата державної реєстрації обмеження	
Строк дії обмеження	безстроково

Відомості про обмеження у використанні земельної ділянки

Вид обмеження у використанні земельної ділянки	Зона особливого режиму забудови
Площа земельної ділянки (її частини), на яку поширюється дія обмеження	0.3504 гектарів
Підстава для виникнення обмеження у використанні земельної ділянки	Закон Повітряний кодекс України №3393-VI 08.02.1995
Дата державної реєстрації обмеження	
Строк дії обмеження	безстроково

Відомості про особу, яка уповноважена надавати відомості з Державного земельного кадастру відповідно до закону, що надала витяг з Державного земельного кадастру про земельну ділянку (за наявності)

Витяг підготував та надав	П. С. Тоскін, Департамент земельних ресурсів виконавчого органу Київської міської ради (Київської міської державної адміністрації)

Створено за допомогою програмного забезпечення Державного земельного кадастру

Додаток до витягу з Державного земельного кадастру про земельну ділянку від 24.03.2021 р. № НВ-0006565382021

Кадастровий план земельної ділянки

Кадастровий номер земельної ділянки 8000000000:85:113:0001

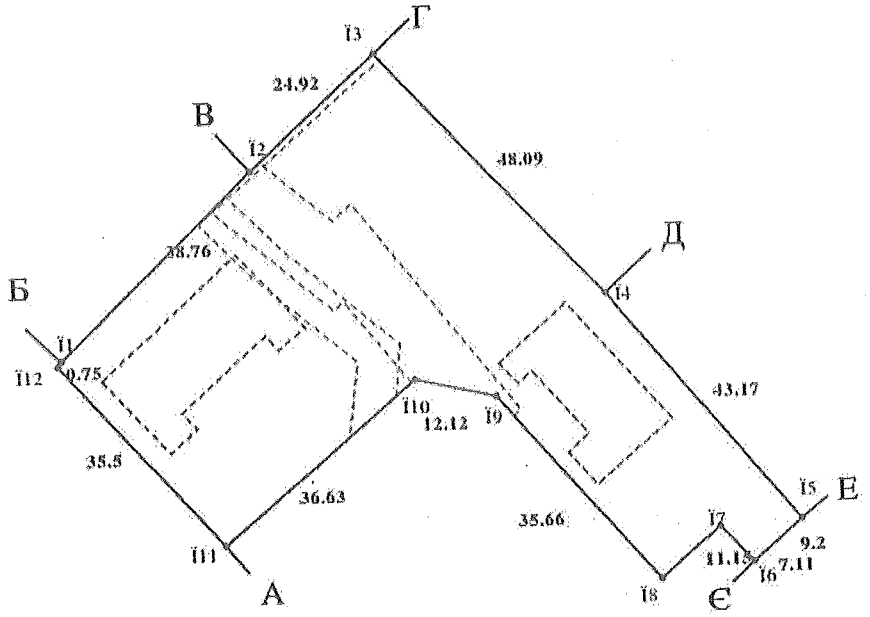

Масштаб 1: 1000

Створено за допомогою програмного забезпечення Державного земельного кадастру

Опис меж:

Від А до Б Землі загального користування (вул. Максименка Федора);
Від Б до В Турун Олександр Вікторович(кадастровий номер 8000000000:85:113:0023);
Від В до Г Падалка Лариса Олексіївна (кадастровий номер 8000000000:85:113:0012);
Від Г до Д Матвієнко Юлія Леонідівна (кадастровий номер 8000000000:85:113:0008);
Від Д до Е Землі не надані у власність чи користування;
Від Е до Є Землі загального користування (вул. Лінія 2-га);
Від Є до А Землі не надані у власність чи користування;

Умовні позначення:

Експлікація земельних угідь:

Всього земель, гектарів	У тому числі за земельними угіддями, гектарів:		
	Землі під соціально-культурними об'єктами	Землі під соціально-культурними об'єктами	Землі під соціально-культурними об'єктами
1	2	3	4
Площа земельної ділянки, гектарів 0.3504	0.0333	0.0268	0.2903

Створено за допомогою програмного забезпечення Державного земельного кадастру

Відомості про особу, яка склала кадастровий план земельної ділянки (за наявності)

Прізвище та ініціали особи, яка склала кадастровий план земельної ділянки	Кулікова О. Є.

Створено за допомогою програмного забезпечення Державного земельного кадастру

08/231-1368/ПР
21.04.2021

УКРАЇНА

ВИКОНАВЧИЙ ОРГАН КИЇВСЬКОЇ МІСЬКОЇ РАДИ
(КИЇВСЬКА МІСЬКА ДЕРЖАВНА АДМІНІСТРАЦІЯ)

ДЕПАРТАМЕНТ ЗЕМЕЛЬНИХ РЕСУРСІВ

вул. Хрещатик, 32-а, м. Київ, 01601 тел. (044) 279 58 72
Контактний центр міста Києва (044) 15 51 E-mail: doc@kyivland.gov.ua Код ЄДРПОУ 26199097

21.04.2021 № 05715-СЛ-19710

Заступнику міського голови-
секретарю Київської міської ради
Володимиру БОНДАРЕНКУ

Шановний Володимире Володимировичу!

Департамент земельних ресурсів виконавчого органу Київської міської ради (Київської міської державної адміністрації) відповідно до пункту 3 статті 26 Регламенту Київської міської ради, затвердженого рішенням Київської міської ради від 07.07.2016 № 579/579, направляє проєкт рішення Київської міської ради «Про надання відділу культури Оболонської районної в місті Києві державної адміністрації земельної ділянки у постійне користування для експлуатації та обслуговування будівель і споруд дитячої музичної школи № 39 на вул. Максименка Федора, 18 в Оболонському районі міста Києва» (670143931) для подальшого опрацювання.

Додатки:
- проєкт рішення 670143931 на 3 арк. в 1 примірнику;
- пояснювальна записка 670143931 на 3 арк. в 1 примірнику;
- витяг з бази даних міського земельного кадастру на 1 арк. в 1 примірнику;
- матеріали супутникової фотозйомки на 1арк. в 1примірнику;
- проєкт землеустрою щодо відведення земельної ділянки 1 книга в 1 примірнику;
- витяг з Державного земельного кадастру від 24.03.2021 № НВ-0006565382021 на 3 арк. в 1 примірнику;
- інформаційна довідка з Державного реєстру речових прав на нерухоме майно від 23.03.2021 № 249705272 на 2арк. в 1 примірнику;
- заява від 19.03.2021 № 09330-005682660-031-03 на 1 арк. в 1 примірнику.

З повагою

В.о. директора Валентина ПЕЛИХ

Заступник міського голови –
секретар Київської міської ради

Терентьєву М.О.
Васильчуку В.В. Мусі В.В.
Положишник В.О.

Прошу розглянути проект рішення від 21.04.2021 №08/231- 1368/ПР в установленому порядку.

Голдинській О.С.

Для контролю за проходженням та тиражування.

Юнаковій С.М.
Мондриївському В.М. – до відома

Володимир БОНДАРЕНКО

"21" квітня 2021 року
№ 08/231 – 1368/ПР

08/231-2590/ПР
21.07.2021

КИЇВСЬКА МІСЬКА РАДА

II СЕСІЯ IX СКЛИКАННЯ

РІШЕННЯ

_____№_____ ПРОЄКТ

Про присвоєння назви проїзду у Печерському районі міста Києва

Відповідно до пункту 1 статті 37, частини першої статті 59 Закону України «Про місцеве самоврядування в Україні», пункту 3 частини першої статті 3, пункту 7 частини першої статті 8 Закону України «Про присвоєння юридичним особам та об'єктам права власності імен (псевдонімів) фізичних осіб, ювілейних та святкових дат, назв і дат історичних подій», розділу II Порядку найменування об'єктів міського підпорядкування, присвоєння юридичним особам та об'єктам міського підпорядкування імен (псевдонімів) фізичних осіб, ювілейних та святкових дат, назв і дат історичних подій у місті Києві, затвердженого рішенням Київської міської ради від 13 листопада 2013 року № 432/9920, враховуючи протокол № 1 засідання Комісії з питань найменувань від 03 червня 2021 року, з метою вшанування пам'яті видатного українського історика, етнографа, прозаїка, поета-романтика, мислителя, громадського діяча, етнопсихолога Миколи Костомарова шляхом присвоєння назви безіменному проїзду у Печерському районі міста Києва Київська міська рада

ВИРІШИЛА:

1. Присвоїти проїзду від вулиці Професора Підвисоцького до житлового комплексу «Новопечерські Липки» у Печерському районі назву «вулиця Миколи Костомарова».
2. Виконавчому органу Київської міської ради (Київській міській державній адміністрації) здійснити організаційно-правові заходи щодо виконання пункту 1 цього рішення.
3. Департаменту містобудування та архітектури виконавчого органу Київської міської ради (Київської міської державної адміністрації) врахувати в Реєстрі вулиць та інших поіменованих об'єктів у місті Києві положення пунктів 1-2 цього рішення.

4. Це рішення Київської міської ради офіційно оприлюднити у спосіб, визначений законодавством України.

5. Контроль за виконанням цього рішення покласти на постійну комісію Київської міської ради з питань місцевого самоврядування, регіональних та міжнародних зв'язків.

Київський міський голова Віталій КЛИЧКО

ПОДАННЯ:

Київський міський голова Віталій КЛИЧКО

ПОГОДЖЕНО:

Заступник голови Київської міської державної адміністрації з питань здійснення самоврядних повноважень, голова Комісії з питань найменувань Марина ХОНДА

Директор Департаменту суспільних комунікацій виконавчого органу Київської міської ради (Київської міської державної адміністрації) Роман ЛЕЛЮК

Постійна комісія Київської міської ради з питань місцевого самоврядування, регіональних та міжнародних зв'язків:

голова постійної комісії Роман ЯРОШЕНКО

секретар постійної комісії Ігор ХАЦЕВИЧ

Постійна комісія Київської міської ради з питань культури, туризму та суспільних комунікацій:

голова постійної комісії Вікторія МУХА

секретар постійної комісії Володимир АНДРУСИШИН

Виконувач обов'язків начальника управління правового забезпечення діяльності Київської міської ради Валентина ПОЛОЖИЖНИК

Пояснювальна записка
до проєкту рішення Київської міської ради
«Про присвоєння назви проїзду у Печерському районі міста Києва»

1. Обґрунтування необхідності видання рішення.

Відповідно до пункту 1 статті 37, частини першої статті 59 Закону України «Про місцеве самоврядування в Україні», пункту 3 частини першої статті 3, пункту 7 частини першої статті 8 Закону України «Про присвоєння юридичним особам та об'єктам права власності імен (псевдонімів) фізичних осіб, ювілейних та святкових дат, назв і дат історичних подій», розділу II Порядку найменування об'єктів міського підпорядкування, присвоєння юридичним особам та об'єктам міського підпорядкування імен (псевдонімів) фізичних осіб, ювілейних та святкових дат, назв і дат історичних подій у місті Києві, затвердженого рішенням Київської міської ради від 13 листопада 2013 року № 432/9920, враховуючи протокол № 1 засідання Комісії з питань найменувань від 03 червня 2021 року.

21 липня 2020 року на засіданні Комісії з питань найменувань було розглянуто звернення депутата Київської міської ради Мухи В. В. щодо вшанування пам'яті Миколи Костомарова шляхом присвоєння його імені безіменному проїзду. За результатами розгляду члени Комісії підтримали присвоєння безіменному проїзду у Печерському районі назви «вулиця Миколи Костомарова» та рекомендували для винесення на громадське обговорення.

Громадське обговорення тривало з 28 липня до 28 вересня 2020 року на єдиному веб-порталі територіальної громади міста в спеціальній рубриці «Громадське обговорення проектів нормативно-правових актів», де кожен користувач мав змогу ознайомитися з запропонованим проєктом рішення, висловити свої пропозиції, зауваження, оприлюднити власну редакцію проєкту. За результатами громадського обговорення більшість учасників підтримала присвоєння безіменному проїзду назви «вулиця Миколи Костомарова».

03 червня 2021 року на засіданні Комісії з питань найменувань, враховуючи результати громадського обговорення, члени Комісії підтримали присвоєння безіменному проїзду назви «вулиця Миколи Костомарова» та рекомендували внести відповідне подання до Київської міської ради.

2. Мета і завдання видання рішення.

Мета прийняття рішення – вшанування пам'яті видатного українського історика, етнографа, прозаїка, поета-романтика, мислителя, громадського діяча, етнопсихолога Миколи Костомарова, шляхом присвоєння безіменному проїзду назви у Печерському районі міста Києва.

3. Загальна характеристика та основні положення проєкту рішення.

Департаментом суспільних комунікацій виконавчого органу Київської міської ради (Київської міської державної адміністрації) підготовлено проєкт рішення Київської міської ради «Про присвоєння назви проїзду у Печерському районі міста Києва». Проєкт рішення містить відомості щодо найменування безіменного проїзду у місті Києві.

4. Стан нормативно-правової бази у даній сфері правового регулювання.

Закон України «Про місцеве самоврядування в Україні»;

Закон України «Про присвоєння юридичним особам та об'єктам права власності імен (псевдонімів) фізичних осіб, ювілейних та святкових дат, назв і дат історичних подій»;

Постанова Кабінету Міністрів України від 24 жовтня 2012 року № 989 «Про затвердження Порядку проведення громадського обговорення під час розгляду питань про присвоєння юридичним особам та об'єктам права власності, які за ними закріплені, об'єктам права власності, які належать фізичним особам, імен (псевдонімів) фізичних осіб, ювілейних та святкових дат, назв і дат історичних подій»;

Рішення Київської міської ради від 13 листопада 2013 року № 432/9920 «Про затвердження Порядку найменування об'єктів міського підпорядкування, присвоєння юридичним особам та об'єктам міського підпорядкування імен (псевдонімів) фізичних осіб, ювілейних та святкових дат, назв і дат історичних подій у місті Києві»;

Розпорядження Київського міського голови від 19 серпня 2014 року № 175 «Про затвердження Порядку проведення у місті Києві громадського обговорення під час розгляду питань про присвоєння юридичним особам та об'єктам права власності імен (псевдонімів) фізичних осіб, ювілейних та святкових дат, назв і дат історичних подій».

5. Фінансово-економічне обґрунтування.

Не потребує додаткового виділення коштів з бюджету міста Києва.

6. Прогноз соціально-економічних та інших наслідків видання рішення.

Прийняття рішення сприятиме вшануванню пам'яті українського історика, етнографа, прозаїка, поета-романтика, громадського діяча, а також відновленню і збереженню історичної пам'яті, зміцненню національної свідомості.

7. Суб'єкт подання проєкту рішення.

Суб'єктом подання даного проєкту рішення є Київський міський голова.

8. Доповідач на пленарному засіданні.

Відповідальним за представлення та супроводження проєкту рішення на всіх стадіях розгляду є секретар Комісії з питань найменувань Шибанов Ярослав Миколайович (тел. 235-05-65).

Заступник голови Київської
міської державної адміністрації Марина ХОНДА

Звіт
про підсумки громадського обговорення
щодо перейменування проїзду у Печерському районі міста Києва

Відповідно до розпорядження Київського міського голови від 19 серпня 2014 року № 175 «Про затвердження Порядку проведення у місті Києві громадського обговорення під час розгляду питань про присвоєння юридичним особам та об'єктам права власності імен (псевдонімів) фізичних осіб, ювілейних та святкових дат, назв і дат історичних подій» Департаментом суспільних комунікацій виконавчого органу Київської міської ради (Київської міської державної адміністрації) разом з Департаментом інформаційно-комунікаційних технологій виконавчого органу Київської міської ради (Київської міської державної адміністрації) забезпечено проведення електронного громадського обговорення проєкту рішення Київської міської ради щодо присвоєння назви проїзду у Печерському районі міста Києва.

Громадське обговорення проходило з 28 липня до 28 вересня 2020 року на єдиному веб-порталі територіальної громади міста в спеціальній рубриці «Громадське обговорення проектів нормативно-правових актів», де кожен користувач мав змогу ознайомитися з запропонованим проєктом рішення, висловити свої пропозиції, зауваження, оприлюднити власну редакцію проєкту.

Загальні результати обговорення на офіційному веб-порталі Київської міської державної адміністрації:

- присвоєння проїзду від вулиці Професора Підвисоцького до житлового комплексу «Новопечерські Липки» у Печерському районі назви «Вулиця Миколи Костомарова»:

	Голосів	Голосів з IP-адрес, з яких подано більше ніж п'ять голосів по кожному проекту	Без урахування фальсифікованих голосів
присвоєння проїзду від вулиці Професора Підвисоцького до житлового комплексу «Новопечерські Липки» у Печерському районі назви «Вулиця Миколи Костомарова»			
Кількість «ЗА»	30	0	30 (86 %)
Кількість «ПРОТИ»	5	0	5 (14 %)
Всього голосів	35	0	35

Запропоновано редакцій/пропозицій: 1

Директор Департаменту суспільних комунікацій виконавчого органу Київської міської ради (Київської міської державної адміністрації) Роман ЛЕЛЮК

Інформаційна довідка

На території Печерського району, з вулиці Професора Підвисоцького в бік до медичних закладів (Міської клінічної лікарні № 12, амбулаторії та дитячої поліклініки) наявний проїзд – ділянка вулично-дорожньої мережі зі складною динамічною системою взаємодії транспортних і пішохідних потоків, яка використовується як під'їзна дорога до медичних закладів, житлового комплексу «Новопечерські Липки», який налічує 14 багатоквартирних будинків підвищеної поверховості, багатоквартирного житлового будинку № 2 на вул. Кахи Бендукідзе.

До забудови вищевказаного мікрорайону багатоповерховими будинками, цей проїзд був тільки під'їзною дорогою до медичних закладів і ними обслуговувався.

Після введення в експлуатацію багатоквартирних будинків, в яких відповідно функціонують заклади торгівлі, харчування, аптеки та інш., з урахуванням наявності у мешканців вказаних будинків автомобілів, даний проїзд почав активно використовуватися, що в свою чергу спричинило щоденні (протягом дня) затори і унеможливило вільний під'їзд до лікарняних закладів автомобілів швидкої допомоги. Така ситуація є неприйнятною та такою, що загрожує життю пацієнтів медичних закладів.

Відповідно до схеми детального плану території в межах вул. М. Бойчука, Професора Підвисоцького, бульв. Дружби народів, Чеської, Матросова та Залізничного шосе у Печерському районі м. Києва, затвердженої рішенням Київської міської ради від 10.07.2018 № 1239/5303, яка є складовою частиною проекту Генерального плану розвитку м. Києва та його приміської зони до 2025 року, проїзд на вул. Професора Підвисоцького, мова про який йде вище, запроектовано як ділянку вулично-дорожньої мережі із організацією повноцінного дорожнього руху транспорту та пішоходів.

Костомаров Микола Іванович (4 (16) травня 1817, с. Юрасівка, Острогозький повіт, Воронезька губернія — 7(19) квітня 1885, Петербург) — видатний український історик, етнограф, прозаїк, поет-романтик, мислитель, громадський діяч, етнопсихолог. Член-редактор Петербурзької археологічної комісії (1860—1885), член Історичного товариства імені Нестора-Літописця, член Московського археологічного товариства, член-кореспондент Петербурзької АН (1876).

Був співзасновником та активним учасником слов'янофільсько-українського київського об'єднання «Кирило-Мефодіївське братство».

1833 р. Микола Іванович вступає на історико-філологічний факультет Харківського університету. Вже у цьому навчальному закладі він проявив непересічні здібності до навчання. 1836 р. М. І. Костомаров закінчив університет, а в січні 1837 р. склав іспити на ступінь кандидата.

Уже в харківський період життя Костомаров став схилятися до думки про те, що серед слов'янських народів саме українському належить особлива місія у справі визволення всіх слов'ян від імперського деспотизму і кріпосницького рабства. У віршах і поемах тих років він оспівує князівські і козацькі часи України. Свої поетичні твори Костомаров друкує в різних альманахах і видає у вигляді збірників «Українські балади» (1838) і «Гілка» (1840) під псевдонімом «Ієремія Галка». Тоді ж під впливом творчості Вільяма Шекспіра створює історичну драму «Сава Чалий» (1838) і трагедію «Переяславська ніч» (1841).

1840 року Костомаров склав магістерські іспити й розпочав підготовку дисертації на тему Берестейської унії 1596 року. Але робота («Про причини і характер унії в Західній Росії») не була захищена через урядову заборону. Дисертація побачила світ у 1841 році окремою книгою і набула широкої відомості. Але це об'єктивне дослідження викликало люті протести церковної влади, яка побачила в ньому відхід від офіційного трактування актуальної для України проблеми.

Друга дисертація Миколи Костомарова, підготовлена через півтора року, називалася «Про історичне значення руської народної поезії», ідеологічних нарікань не викликала і була успішно захищена 1844 року. Костомаров здобув звання магістра й мав змогу зосередитися на науковій і педагогічній праці.

Темою його нового дослідження стала історія Богдана Хмельницького. Бажаючи бути ближче до місць відповідних подій, Костомаров влаштувався вчителем гімназії містечка Рівне на Волині. Але вже 1845 року він переїхав до Києва, де став працювати старшим учителем у гімназії, познайомився з найавторитетнішим на той час ученим Михайлом Максимовичем.

Навесні 1847 року вчена рада Київського університету обрала Костомарова викладачем російської історії, а з 1 серпня — ад'юнкт-професором. З осені він почав читати лекції, викликаючи жвавий інтерес у студентів. З цього часу Костомаров заглибився в масштабну роботу з вивчення історії України.

Яскрава фігура Костомарова приваблювала багатьох молодих киян, зокрема Василя Білозерського, Миколу Гулака, Пантелеймона Куліша й Опанаса Марковича. У грудні 1845 — січні 1846 року вони створили слов'янофільсько-українське Кирило- Мефодіївське братство, до якого незабаром приєднався і Тарас Шевченко. Своє завдання братчики бачили в поширенні передових ідей «слов'янської взаємності».

Програмні документи кирило-мефодіївців (насамперед написана Костомаровим «Книга буття українського народу») відображають вплив документів польського визвольного руху, зокрема «Книги народу польського і польського пілігримства» Адама Міцкевича (1832). Не менший вплив на історико-політичне мислення братчиків справила й «Історія русів».

Оформившись в ідейному плані, кирило-мефодіївці мали намір перейти до практичної діяльності, пропагуючи свої переконання серед населення.

Але до практичної діяльності братчиків справа не дійшла. Студент Петров, підслухавши їхні розмови та ввійшовши до них у довіру, у березні 1847

року написав донос. 17 березня Орлов повідомив про зібрання наступникові престолу Олександрові Миколайовичу з проханням дозволити арешти в Києві.

У ніч на 30 березня 1847 року Костомарова взяли під варту і відправили до Петербурга.

24 червня 1848 року, відбувши рік у Петропавловській фортеці, Костомаров був засланий у Саратов, працював у Саратовському статистичному комітеті.

У Саратові Костомаров знову вдався до наукової роботи і завершив монографію, присвячену Богдану Хмельницькому. Тоді ж почав писати про побут у Московській державі ХУІ-ХУІІ століть

У 1856 році маніфест царя Олександра II звільнив Костомарова від поліцейського нагляду.

Костомаров напружено працював, розбирав і аналізував архівні матеріали, багато публікувався у найпопулярніших тоді журналах «Современник», «Вестник Европы», «Отечественные записки» і «Русское слово».

У Петербурзі він зустрівся з давніми друзями, Пантелеймоном Кулішем і Василем Білозерським. Разом вони створили й очолили петербурзьку українську «Громаду».

У 1861-1862 рр. петербурзькі громадівці, підтримуючи тісні зв'язки з аналогічними гуртками в Україні, видавали журнал «Основа». У ньому були надруковані теоретичні праці Костомарова «Думки про федеративний початок у Древній Русі», «Дві руські народності» і «Риси народної південноруської історії». Тут сформувались його політичні погляди як поміркованого демократа, який стояв на позиціях українофільства. Журнал «Основа», був рупором українського руху. Тут часто друкував свої статті й М. І. Костомаров.

У ці роки Микола Іванович підтримував зв'язки з багатьма ліберальними та демократичними діячами, листувався з Олександром Герценом і регулярно друкувався в його альманасі «Колокол» (Лондон). На сторінках «Колокола» без цензурних обмежень Костомаров зміг опублікувати гострі історико-публіцистичні статті «Правда москвичам про Русь» і «Правда полякам про Русь».

Після викликаного студентськими заворушеннями 1861 року закриття Петербурзького університету, кілька його професорів, серед них і Костомаров, організували в приміщенні Міської думи систематичне читання лекцій. Однак на «неслухняних» щодо влади викладачів посипалися утиски, а потім і заборона на такого роду несанкціоновані виступи.

На знак протесту Костомаров 1862 року подав у відставку і більше до викладацької роботи не повертався. 1863 року він дістав запрошення очолити кафедру в Київському університеті, 1864-го аналогічний виклик прийшов з Харкова, а 1869 року його знову запросили в університет святого Володимира. Але російський уряд не дозволив Костомарову відновити викладання.

У 1864 році отримав вчений ступінь доктора російської історії.

Костомаров цілком зосередився на дослідницькій роботі. З 1863 р. він бере активну участь у періодичному виданні томів зібрання документів з історії

України та Білорусі XIV—XVII століть («Акти, що стосуються історії Південної і Західної Росії, зібрані і видані Археографічною комісією»).

Написав понад 300 історичних, публіцистичних і літературних творів. Основними працями його життя стали «Богдан Хмельницький» (перше видання — 1857 р., третє, вже в 3 томах, — 1876 р.), «Руїна» (1879-1880), про трагічні події, що настали після смерті Хмельницького, «Мазепа» і «Мазепинці» (1882-1884), а також фундаментальна праця «Російська історія в життєписах її найважливіших діячів» (1874-1876), де представлені критичні біографії основних героїв давньоруської, української та російської історії. Власне історії Росії, крім згадуваної роботи про повстання Степана Разіна, присвячене «Північноруське народоправство» (1863) і «Непевний час Московської держави» (1866). Особливий інтерес представляє його наукова розвідка «Останні роки Речі Посполитої».

Завжди зацікавлений особистою роллю людини в історичних подіях, Костомаров збирався написати історію українського козацтва, виставивши головними героями своїх праць саме ватажків української громади цього періоду. В першій главі «Богдана Хмельницького» Костомаров, на більш як на ста сторінках, розглядає історію українського суспільства від часів занепаду Київської Русі аж до епохи гетьмана Богдана Хмельницького. Вже у перших рядках своєї праці Костомаров наголошує на головнім кредо усіх своїх майбутніх історичних праць — український народ є найголовнішим спадкоємцем державності Київської Русі, зберігши усі демократичні традиції своєї Давньокиївської держави. Наголошує Костомаров і на принципі соборності всіх тих земель, на яких мешкає український народ.

До кінця своїх днів обстоював Костомаров ідею різності «двох руських народностей», як він їх називав — українців (спадкоємців демократичних традицій Київської Русі) і росіян (творців деспотичного Московського царства та Російської імперії).

Ідею соборності всіх українських земель Костомаров висував і у своїх поетичних творах. У програмній поезії «Пісня моя», оспівуючи Україну, він згадує і Сян і Карпати, і Дніпро і Чорне море, і рідну для нього невеличку річку Сосну, на якій розташоване місто Острогозьке, і яка впадає, неподалік від Острогозька.

У 1873 році розлучені долею багато років тому Микола Костомаров і Аліна Крагельська (мати трьох дітей) зустрілися знову. 9 травня 1875 вони обвінчалися і 10 років, до самої смерті Костомарова, прожили разом.

Вранці 7 квітня він помер у своїй квартирі на Васильєвському острові у Петербурзі. Похований 11 квітня 1885 року на Волковому цвинтарі у Петербурзі.

ПРОТОКОЛ № 1
засідання Комісії з питань найменувань

Дата проведення: 03 червня 2021 року
Місце проведення: вулиця Хрещатик, 36, к. 512

Присутні: Хонда М.П., Шибанов Я.М., Демська О.М., Кальницький М.Б., Лелюк Р.В., Мартиненко-Кушлянський Т.О., Михайлова А.А., Островський П.В., Семенова К.І., Славік І.В., Смілка В.А., Супрун О.С., Терес Н.В., Шлапак А.В., Яловий В.Б.

Відсутні: Загуменний Д.М., Вербич С.О., Збанацький А.Г., Кот С.І., Муха В.В., Омельченко О.О., Подобєд П.К.

Запрошені: депутат Київської міської ради Васильчук В.В., представники ініціаторів – Білик О.В., Дроздовський Д., Лазуренко О.В., Родченко І.В., Руденко К.В., Ступка О.Б., Цалик С., Чорний О.

Порядок денний:
I. Про результати громадського обговорення найменування (перейменування) об'єктів міського підпорядкування міста Києва
II. Про присвоєння імен юридичним особам
III. Про перейменування вулиць міста Києва

I. Про результати громадського обговорення найменування (перейменування) об'єктів міського підпорядкування міста Києва

1. СЛУХАЛИ: інформацію Департаменту суспільних комунікацій щодо результатів громадського обговорення питань найменування вулиці та площ, а саме:

- присвоєння проїзду від вулиці Професора Підвисоцького до житлового комплексу «Новопечерські Липки» у Печерському районі назви «Вулиця Миколи Костомарова»;

ВИРІШИЛИ: враховуючи результати громадського обговорення, підтримати присвоєння проїзду від вулиці Професора Підвисоцького до житлового комплексу «Новопечерські Липки» у Печерському районі назви «Вулиця Миколи Костомарова» та рекомендувати Київському міському голові внести відповідне подання до Київської міської ради.

ГОЛОСУВАЛИ: «за» - 14, «проти» - 0, «утримались» - 0, відсутній під час голосування Смілка В.А.

Секретар комісії Ярослав Шибанов

ПРОТОКОЛ № 1
засідання Комісії з питань найменувань

Дата проведення: 21 липня 2020 року
Місце проведення: вулиця Хрещатик, 36, к. 512

Присутні: Хонда М.П., Загуменний Д.М., Шибанов Я.М., Бохняк В.Я., Васильчук В.В., Вербич С.О., Демська О.М., Збанацький А.Г., Кальницький М.Б., Лелюк Р.В., Мартиненко-Кушлянський Т.О., Островський П.В., Пабат О.В., Подобєд П.К., Славік І.В., Смілка В.А.

Відсутні: Бондаренко В.Д., Кот С.І., Пинзеник О.О., Соловей О.М., Терес Н.В., Яловий В.Б.

Запрошені: депутати Київської міської ради – Михайленко В.О., Муха В.В., Старостенко Г.В.

Порядок денний:
I. Про результати громадського обговорення найменування (перейменування) об'єктів міського підпорядкування міста Києва
II. Про найменування (перейменування) вулиць та провулку міста Києва
III. Про присвоєння назв скверам міста Києва
IV. Про присвоєння імен юридичним особам

II. Про найменування (перейменування) вулиць та провулку міста Києва:

5. СЛУХАЛИ: звернення депутата Київської міської ради Мухи В. В. та Печерської районної у місті Києві державної адміністрації стосовно присвоєння проїзду від вулиці Професора Підвисоцького до житлового комплексу «Новопечерські Липки» назви «вулиця Миколи Костомарова».

ВИРІШИЛИ: підтримати присвоєння проїзду від вулиці Професора Підвисоцького до житлового комплексу «Новопечерські Липки» назви «вулиця Миколи Костомарова» та рекомендувати для винесення на громадське обговорення.

ГОЛОСУВАЛИ: «за» - 15, «проти» - 0, «утримались» - 0, відсутній під час голосування Пабат О.В.

Секретар комісії Ярослав Шибанов

Заступник міського голови –
секретар Київської міської ради

Ярошенку Р.В.
Мусі В.В.
Положишник В.О.

Прошу розглянути проект рішення від 21.07.2021 № 08/231-2590/ПР в установленому порядку.

Голдинській О.С.

Для контролю за проходженням та тиражування.

Юнаковій С.М.

Володимир БОНДАРЕНКО

"21" липня 2021 року
№ 08/231-2590/ПР

08/231-2590/ПР
21.07.2021

УКРАЇНА

ВИКОНАВЧИЙ ОРГАН КИЇВСЬКОЇ МІСЬКОЇ РАДИ
(КИЇВСЬКА МІСЬКА ДЕРЖАВНА АДМІНІСТРАЦІЯ)

вул. Хрещатик, 36, м. Київ, 01044, тел. (044) 202 71 29, (044) 202 75 58, факс 202 76 41, e-mail: kmda@kma.gov.ua
Контактний центр міста Києва (044) 15 51 Код ЄДРПОУ 00022527
E-mail для електронних звернень громадян: zvernen@kma.gov.ua

20.07.2021 № 009-92р

на № _____ від _____

Київська міська рада

СУПРОВІДНИЙ ЛИСТ

Відповідно до статей 26, 29 Регламенту Київської міської ради, затвердженого рішенням Київської міської ради від 07 липня 2016 року № 579/579, глави 3 розділу VIII Регламенту виконавчого органу Київської міської ради (Київської міської державної адміністрації), затвердженого розпорядженням виконавчого органу Київської міської ради (Київської міської державної адміністрації) від 08 жовтня 2013 року № 1810, за поданням Київського міського голови направляю проєкт рішення Київської міської ради «Про присвоєння назви проїзду у Печерському районі міста Києва».

У відповідності до пункту 3.4 глави 3 розділу VIII Регламенту виконавчого органу Київської міської ради (Київської міської державної адміністрації), затвердженого розпорядженням виконавчого органу Київської міської ради (Київської міської державної адміністрації) від 08 жовтня 2013 року № 1810, інформую, що відповідальними за представлення та супроводження проєкту рішення на всіх стадіях розгляду є секретар Комісії з питань найменувань Шибанов Ярослав Миколайович (тел. 235-05-65).

Додатки:
- проєкт рішення Київради на 2 арк.;
- пояснювальна записка на 3 арк.;
- додаткові матеріали на 7 арк.
- електронна версія зазначеного.

Керівник апарату Дмитро ЗАГУМЕННИЙ

189771

Дмитро Рубан
Маріанна Ільницька 235 05 65

08/231-2589/ПР
21.07.2021

КИЇВСЬКА МІСЬКА РАДА

II СЕСІЯ IX СКЛИКАННЯ

РІШЕННЯ

_____№_____

ПРОЄКТ

Про присвоєння імені скверу у Подільському районі міста Києва

Відповідно до пункту 1 статті 37, частини першої статті 59 Закону України «Про місцеве самоврядування в Україні», пункту 3 частини четвертої статті 3, пункту 7 частини першої статті 8, статті 10 Закону України «Про присвоєння юридичним особам та об'єктам права власності імен (псевдонімів) фізичних осіб, ювілейних та святкових дат, назв і дат історичних подій», розділу II Порядку найменування об'єктів міського підпорядкування, присвоєння юридичним особам та об'єктам міського підпорядкування імен (псевдонімів) фізичних осіб, ювілейних та святкових дат, назв і дат історичних подій у місті Києві, затвердженого рішенням Київської міської ради від 13 листопада 2013 року № 432/9920, враховуючи протокол № 1 засідання Комісії з питань найменувань від 03 червня 2021 року, з метою вшанування пам'яті всесвітньо відомого українського співака, соліста Паризької національної опери, громадського діяча, волонтера, воїна-добровольця, Героя України Василя Сліпака шляхом присвоєння імені скверу у Подільському районі міста Києва Київська міська рада

ВИРІШИЛА:

1. Присвоїти скверу на розі Андріївського узвозу та вулиці Боричів Тік у Подільському районі ім'я Василя Сліпака.
2. Виконавчому органу Київської міської ради (Київській міській державній адміністрації) здійснити організаційно-правові заходи щодо виконання пункту 1 цього рішення.
3. Департаменту містобудування та архітектури виконавчого органу Київської міської ради (Київської міської державної адміністрації) врахувати в Реєстрі вулиць та інших поіменованих об'єктів у місті Києві положення пунктів 1-2 цього рішення.

4. Це рішення Київської міської ради офіційно оприлюднити у спосіб, визначений законодавством України.

5. Контроль за виконанням цього рішення покласти на постійну комісію Київської міської ради з питань місцевого самоврядування, регіональних та міжнародних зв'язків.

Київський міський голова Віталій КЛИЧКО

ПОДАННЯ:

Київський міський голова Віталій КЛИЧКО

ПОГОДЖЕНО:

Заступник голови Київської міської держаної адміністрації з питань здійснення самоврядних повноважень, голова Комісії з питань найменувань Марина ХОНДА

Директор Департаменту суспільних комунікацій виконавчого органу Київської міської ради (Київської міської держаної адміністрації) Роман ЛЕЛЮК

Постійна комісія Київської міської ради з питань місцевого самоврядування, регіональних та міжнародних зв'язків:

голова постійної комісії Роман ЯРОШЕНКО

секретар постійної комісії Ігор ХАЦЕВИЧ

Постійна комісія Київської міської ради з питань культури, туризму та суспільних комунікацій:

голова постійної комісії Вікторія МУХА

секретар постійної комісії Володимир АНДРУСИШИН

Виконувач обов'язків начальника управління правового забезпечення діяльності Київської міської ради Валентина ПОЛОЖИЖНИК

Пояснювальна записка
до проєкту рішення Київської міської ради
«Про присвоєння імені скверу у Подільському районі міста Києва»

1. Обґрунтування необхідності видання рішення.

Відповідно до пункту 1 статті 37, частини першої статті 59 Закону України «Про місцеве самоврядування в Україні», пункту 3 частини четвертої статті 3, пункту 7 частини першої статті 8, статті 10 Закону України «Про присвоєння юридичним особам та об'єктам права власності імен (псевдонімів) фізичних осіб, ювілейних та святкових дат, назв і дат історичних подій», розділу II Порядку найменування об'єктів міського підпорядкування, присвоєння юридичним особам та об'єктам міського підпорядкування імен (псевдонімів) фізичних осіб, ювілейних та святкових дат, назв і дат історичних подій у місті Києві, затвердженого рішенням Київської міської ради від 13 листопада 2013 року № 432/9920, враховуючи протокол № 1 Комісії з питань найменувань від 03 червня 2021 року.

21 липня 2020 року на засіданні Комісії з питань найменувань було розглянуто звернення громадської організації «Фундація Василя Сліпака» щодо присвоєння безіменному скверу у Подільському районі імені Василя Сліпака. За результатами розгляду члени Комісії підтримали присвоєння скверу на розі Андріївського узвозу та вулиці Боричів Тік у Подільському районі імені Василя Сліпака та рекомендували для винесення на громадське обговорення.

Громадське обговорення тривало з 28 липня до 28 вересня 2020 року на єдиному веб-порталі територіальної громади міста в спеціальній рубриці «Громадське обговорення проектів нормативно-правових актів», де кожен користувач мав змогу ознайомитися з запропонованим проєктом рішення, висловити свої пропозиції, зауваження, оприлюднити власну редакцію проєкту. За результатами громадського обговорення більшість учасників підтримала присвоєння безіменному скверу у Подільському районі імені Василя Сліпака.

03 червня 2021 року на засіданні Комісії з питань найменувань, враховуючи результати громадського обговорення, члени Комісії підтримали присвоєння скверу у Подільському районі імені Василя Сліпака та рекомендували внести відповідне подання до Київської міської ради.

2. Мета і завдання видання рішення.

Мета прийняття рішення – вшанування пам'яті всесвітньо відомого українського співака, соліста Паризької національної опери, громадського діяча, волонтера, воїна-добровольця із позивним «Міф», Героя України Василя Сліпака шляхом присвоєння безіменному скверу на розі Андріївського узвозу та вулиці Боричів Тік у Подільському районі імені Василя Сліпака.

3. Загальна характеристика та основні положення проєкту рішення.

Департаментом суспільних комунікацій виконавчого органу Київської міської ради (Київської міської державної адміністрації) підготовлено проєкт рішення Київської міської ради «Про присвоєння імені скверу у Подільському районі міста Києва». Проєкт рішення містить відомості щодо найменування скверу у місті Києві.

4. Стан нормативно-правової бази у даній сфері правового регулювання.

Закон України «Про місцеве самоврядування в Україні»;

Закон України «Про присвоєння юридичним особам та об'єктам права власності імен (псевдонімів) фізичних осіб, ювілейних та святкових дат, назв і дат історичних подій»;

Постанова Кабінету Міністрів України від 24 жовтня 2012 року № 989 «Про затвердження Порядку проведення громадського обговорення під час розгляду питань про присвоєння юридичним особам та об'єктам права власності, які за ними закріплені, об'єктам права власності, які належать фізичним особам, імен (псевдонімів) фізичних осіб, ювілейних та святкових дат, назв і дат історичних подій»;

Рішення Київської міської ради від 13 листопада 2013 року № 432/9920 «Про затвердження Порядку найменування об'єктів міського підпорядкування, присвоєння юридичним особам та об'єктам міського підпорядкування імен (псевдонімів) фізичних осіб, ювілейних та святкових дат, назв і дат історичних подій у місті Києві»;

Розпорядження Київського міського голови від 19 серпня 2014 року № 175 «Про затвердження Порядку проведення у місті Києві громадського обговорення під час розгляду питань про присвоєння юридичним особам та об'єктам права власності імен (псевдонімів) фізичних осіб, ювілейних та святкових дат, назв і дат історичних подій».

5. Фінансово-економічне обґрунтування.

Не потребує додаткового виділення коштів з бюджету міста Києва.

6. Прогноз соціально-економічних та інших наслідків видання рішення.

Прийняття рішення сприятиме вшануванню пам'яті всесвітньо відомого українського співака, громадського діяча, волонтера, Героя України Василя Сліпака.

7. Суб'єкт подання проєкту рішення.

Суб'єктом подання даного проєкту рішення є Київський міський голова.

8. Доповідач на пленарному засіданні.

Відповідальним за представлення та супроводження проєкту рішення на всіх стадіях розгляду є секретар Комісії з питань найменувань Шибанов Ярослав Миколайович (тел. 235-05-65).

Заступник голови Київської
міської державної адміністрації Марина ХОНДА

Звіт
про підсумки громадського обговорення
щодо присвоєння імені скверу у Подільському районі міста Києва

Відповідно до розпорядження Київського міського голови від 19 серпня 2014 року № 175 «Про затвердження Порядку проведення у місті Києві громадського обговорення під час розгляду питань про присвоєння юридичним особам та об'єктам права власності імен (псевдонімів) фізичних осіб, ювілейних та святкових дат, назв і дат історичних подій» Департаментом суспільних комунікацій виконавчого органу Київської міської ради (Київської міської державної адміністрації) разом з Департаментом інформаційно-комунікаційних технологій виконавчого органу Київської міської ради (Київської міської державної адміністрації) забезпечено проведення електронного громадського обговорення проєкту рішення Київської міської ради щодо присвоєння імені скверу у Подільському районі міста Києва.

Громадське обговорення проходило з 28 липня до 28 вересня 2020 року на єдиному веб-порталі територіальної громади міста в спеціальній рубриці «Громадське обговорення проектів нормативно-правових актів», де кожен користувач мав змогу ознайомитися з запропонованим проєктом рішення, висловити свої пропозиції, зауваження, оприлюднити власну редакцію проєкту.

Загальні результати обговорення на офіційному веб-порталі Київської міської державної адміністрації:

- присвоєння скверу на розі Андріївського узвозу та вулиці Боричів Тік Подільському районі імені Василя Сліпака:

	Голосів	Голосів з IP-адрес, з яких подано більше ніж п'ять голосів по кожному проекту	Без урахування фальсифікованих голосів
присвоєння скверу на розі Андріївського узвозу та вулиці Боричів Тік Подільському районі імені Василя Сліпака			
Кількість «ЗА»	41	0	41 (85 %)
Кількість «ПРОТИ»	6	0	6 (15 %)
Всього голосів	47	0	47

Запропоновано редакцій/пропозицій: 2

Директор Департаменту суспільних комунікацій виконавчого органу Київської міської ради (Київської міської державної адміністрації) Роман ЛЕЛЮК

Інформаційна довідка

Пропозиція розглядається відповідно до електронної петиції № 7430, яку підтримало більше 10000 киян, стосовно надання земельній ділянці на розі Андріївського узвозу та вулиці Боричів Тік у Подільському районі статусу арт-скверу імені Василя Сліпака та рішення Київської міської ради від 18 жовтня 2018 року № 1908/5972 «Про організаційно-правові заходи щодо створення скверу на Андріївському узвозі, 33/6 у Подільському районі міста Києва».

Василь Сліпак (20.12.1974-29.06.2016) - всесвітньо відомий український співак, соліст Паризької національної опери, громадський діяч, волонтер, воїн-доброволець із позивним «Міф», Герой України, кавалер ордену «Золота Зірка» та ордену «За Мужність І ступеня», загинув від кулі снайпера поблизу селища Луганське на Донеччині 29 червня 2016 року.

Володар унікального голосу (контр-тенор і бас-баритон) народився у Львові 20 грудня 1974 року. Вокальну кар'єру розпочав у 9-річному віці в хоровій капелі «Дударик», з якою виступав на сценах США, Канади, Франції, Італії, Голландії, Бельгії, Швейцарії, Литви та інших країн.

Вокальна кар'єра Василя Сліпака і все його життя нерозривно пов'язані з Києвом, починаючи із сольних виступів з хоровою капелою «Дударик» у залах столиці з найкращими оркестрами, диригентами та солістами, такими як Ніна Матвієнко, Дмитро Гнатюк, та багатьма іншими. Справжньою сенсацією став перший виступ Василя Сліпака 3 жовтня 1994 року вже як оперного співака у залі Будинку вчених (історична будівля, де народився Олександр Вертинський). Тоді прозвучала камерна кантата Олександра Козаренка «П'єро мертвопетлює» на слова Михайля Семенка у супроводі камерного оркестру ARCHI під орудою Ігоря Андрієвського, яка збурила київську публіку і закордонних гостей. Після цього виступу Василь став улюбленцем публіки і реалізував багато творчих проектів з провідними музикантами України, в тому числі з Ігорем Щербаковим, Мирославом Скориком, Володимиром Сіренком, Тетяною Міленіною, Ігорем Андрієвським, Віктором Степурком, Лесею Дичко, Ганною Гаврилець, Валерієм Буймістром, Миколою Гобдичем та багатьма іншими. Велику підтримку Василеві у реалізації творчих проектів надавав тодішній ректор Київської консерваторії імені Петра Чайковського академік Олег Тимошенко.

Василь закінчив Львівську консерваторію ім. М. В. Лисенка у 1997 році й успішно склав конкурсне випробування на соліста Паризької опери. Став наймолодшим солістом Паризької опери за всю історію її існування. Вже у 23-річному віці виступав на одній сцені з найвідомішими співаками світу, в тому числі, з Пласідо Домінго та Анатолієм Кочергою. Рідкісний тембр голосу Василя Сліпака та артистична харизма дуже швидко допомогли йому знайти своїх шанувальників у Європі. Василь Сліпак 19 років прожив у Франції, працював у найпрестижніших оперних театрах і концертних залах Європи, Азії та Африки, у його виконавському репертуарі понад 200 творів оперної та

камерно - вокальної музики. Однак Василь ніколи не забував Україну, постійно приїжджав до Києва, де зупинявся у рідного брата Ореста за адресою вул. Велика Житомирська 8а. Особливо частими стали ці поїздки після Революції Гідності та з початком російсько - української війни. Під час відвідин Києва Василь Сліпак активно займався волонтерською діяльністю, зустрічався з великою кількістю громадських діячів, політиків та бізнесменів, координуючи доброчинну діяльність для допомоги фронту, при чому не полишаючи концертну діяльність у Європі.

Будучи людиною широких зацікавлень, володіючи різними обдаруваннями (співак, виконавець на багатьох Інструментах, художник, фотомитець, танцюрист) і маючи прекрасні комунікативні здібності (вільно володів дев'ятьма європейськими мовами), Василь мав надзвичайно широке коло спілкування у світових мистецьких, культурних та політичних середовищах. Його завжди любила преса, а після його героїчної загибелі інформація про співака з'явилась у більшості ключових медіа світу: The New York Times, Financial Times, The Wail Street Journai, Le Point, Die Weit, La Nacion, El Mundo, La Repubbiica, Liberation, Le Figaro та інших.

Василь Сліпак неодноразово перемагав на престижних конкурсах. Ось деякі з них: Гран-прі конкурсу імені Сергія Прокоф'єва (Донецьк, 1993 рік), Гран-прі та приз глядацьких симпатій 10-го Міжнародного конкурсу вокалістів (Клермон-Ферран, Франція, 1994 рік), володар призу «Молода надія» Міжнародного конкурсу вокалістів (Марманд, Франція, 1998 рік), лауреат Міжнародного оперного конкурсу Armel у номінації «Найкращий чоловічий виступ» (Нью-Йорк, Париж, Краків, Сегет, 2011 рік).

Не дивлячись на щільний гастрольний графік і справжній розквіт виконавської діяльності, йому завжди вдавалося бути активним учасником розбудови української держави. Василь очолив волонтерський рух., займався доброчинністю, координував у Франції громадські акції, спрямовані на підтримку України під час Революції Гідності. Кульмінацією стали трагічні події на Донбасі 2014 року, які спонукали Василя піти на передову. У 2015-2016 роках брав активну участь у бойових діях на сході України у різних військових підрозділах, воював у Пісках, в районі Донецького аеропорту, в Авдіївці, у Водяному під Маріуполем та у смт Луганське Донецької області, де героїчно загинув у бою від кулі снайпера, прикриваючи побратимів. Оперний співак світового рівня став першим Героєм України серед добровольців.

ПРОТОКОЛ № 1
засідання Комісії з питань найменувань

Дата проведення: 03 червня 2021 року
Місце проведення: вулиця Хрещатик, 36, к. 512

Присутні: Хонда М.П., Шибанов Я.М., Демська О.М., Кальницький М.Б., Лелюк Р.В., Мартиненко-Кушлянський Т.О., Михайлова А.А., Островський П.В., Семенова К.І., Славік І.В., Смілка В.А., Супрун О.С., Терес Н.В., Шлапак А.В., Яловий В.Б.

Відсутні: Загуменний Д.М., Вербич С.О., Збанацький А.Г., Кот С.І., Муха В.В., Омельченко О.О., Подобєд П.К.

Запрошені: депутат Київської міської ради Васильчук В.В., представники ініціаторів – Білик О.В., Дроздовський Д., Лазуренко О.В., Родченко І.В., Руденко К.В., Ступка О.Б., Цалик С., Чорний О.

Порядок денний:
I. Про результати громадського обговорення найменування (перейменування) об'єктів міського підпорядкування міста Києва
II. Про присвоєння імен юридичним особам
III. Про перейменування вулиць міста Києва

I. Про результати громадського обговорення найменування (перейменування) об'єктів міського підпорядкування міста Києва

2. СЛУХАЛИ: інформацію Департаменту суспільних комунікацій щодо результатів громадського обговорення питань перейменування та найменування скверів міста Києва, а саме:

- присвоєння скверу на розі Андріївського узвозу та вулиці Боричів Тік у Подільському районі імені Василя Сліпака;

ВИРІШИЛИ: враховуючи результати громадського обговорення, підтримати присвоєння скверу на розі Андріївського узвозу та вулиці Боричів Тік у Подільському районі імені Василя Сліпака та рекомендувати Київському міському голові внести відповідне подання до Київської міської ради.

ГОЛОСУВАЛИ: «за» - 14, «проти» - 0, «утримались» - 0, відсутній під час голосування Смілка В.А.

Секретар комісії Ярослав Шибанов

ПРОТОКОЛ № 1
засідання Комісії з питань найменувань

Дата проведення: 21 липня 2020 року
Місце проведення: вулиця Хрещатик, 36, к. 512

Присутні: Хонда М.П., Загуменний Д.М., Шибанов Я.М., Бохняк В.Я., Васильчук В.В., Вербич С.О., Демська О.М., Збанацький А.Г., Кальницький М.Б., Лелюк Р.В., Мартиненко-Кушлянський Т.О., Островський П.В., Пабат О.В., Подобєд П.К., Славік І.В., Смілка В.А.

Відсутні: Бондаренко В.Д., Кот С.І., Пинзеник О.О., Соловей О.М., Терес Н.В., Яловий В.Б.

Запрошені: депутати Київської міської ради – Михайленко В.О., Муха В.В., Старостенко Г.В.

Порядок денний:
I. Про результати громадського обговорення найменування (перейменування) об'єктів міського підпорядкування міста Києва
II. Про найменування (перейменування) вулиць та провулку міста Києва
III. Про присвоєння назв скверам міста Києва
IV. Про присвоєння імен юридичним особам

III. Про присвоєння назв скверам міста Києва:

16. СЛУХАЛИ: звернення громадської організації «Фундація Василя Сліпака» стосовно присвоєння імені Василя Сліпака скверу на розі Андріївського узвозу та вулиці Боричів Тік.

ВИРІШИЛИ: підтримати присвоєння імені Василя Сліпака скверу на розі Андріївського узвозу та вулиці Боричів Тік та рекомендувати для винесення на громадське обговорення.

ГОЛОСУВАЛИ: «за» - 16, «проти» - 0, «утримались» - 0

Секретар комісії Ярослав Шибанов

Заступник міського голови –
секретар Київської міської ради

Ярошенку Р.В.
Мусі В.В.
Положишник В.О.

Прошу розглянути проект рішення від 21.07.2021 № 08/231-2589/ПР в установленому порядку.

Голдинській О.С.

Для контролю за проходженням та тиражування.

Юнаковій С.М.

Володимир БОНДАРЕНКО

"21" липня 2021 року
№ 08/231-2589/ПР

08/231-2589/ПР
21.07.2021

УКРАЇНА

ВИКОНАВЧИЙ ОРГАН КИЇВСЬКОЇ МІСЬКОЇ РАДИ
(КИЇВСЬКА МІСЬКА ДЕРЖАВНА АДМІНІСТРАЦІЯ)

вул. Хрещатик, 36, м. Київ, 01044, тел. (044) 202 71 29, (044) 202 75 58, факс 202 76 41, e-mail: kmda@kma.gov.ua
Контактний центр міста Києва (044) 15 51 Код ЄДРПОУ 00022527
E-mail для електронних звернень громадян: zvernen@kma.gov.ua

20.07.2021 № 009-91/р

на № _____ від _____

Київська міська рада

СУПРОВІДНИЙ ЛИСТ

Відповідно до статей 26, 29 Регламенту Київської міської ради, затвердженого рішенням Київської міської ради від 07 липня 2016 року № 579/579, глави 3 розділу VIII Регламенту виконавчого органу Київської міської ради (Київської міської державної адміністрації), затвердженого розпорядженням виконавчого органу Київської міської ради (Київської міської державної адміністрації) від 08 жовтня 2013 року № 1810, за поданням Київського міського голови направляю проєкт рішення Київської міської ради «Про присвоєння імені скверу у Подільському районі міста Києва».

У відповідності до пункту 3.4 глави 3 розділу VIII Регламенту виконавчого органу Київської міської ради (Київської міської державної адміністрації), затвердженого розпорядженням виконавчого органу Київської міської ради (Київської міської державної адміністрації) від 08 жовтня 2013 року № 1810, інформую, що відповідальними за представлення та супроводження проєкту рішення на всіх стадіях розгляду є секретар Комісії з питань найменувань Шибанов Ярослав Миколайович (тел. 235-05-65).

Додатки:
- проєкт рішення Київради на 2 арк.;
- пояснювальна записка на 3 арк.;
- додаткові матеріали на 5 арк.
- електронна версія зазначеного.

Керівник апарату Дмитро ЗАГУМЕННИЙ

189772

Дмитро Рубан
Маріанна Ільницька 235 05 65

08/231-2588/ПР
21.07.2021

КИЇВСЬКА МІСЬКА РАДА

II СЕСІЯ IX СКЛИКАННЯ

РІШЕННЯ

_____№_____ ПРОЄКТ

Про присвоєння назви площі у Печерському районі міста Києва

Відповідно до пункту 1 статті 37, частини першої статті 59 Закону України «Про місцеве самоврядування в Україні», пункту 3 частини четвертої статті 3, пункту 7 частини першої статті 8, статті 10 Закону України «Про присвоєння юридичним особам та об'єктам права власності імен (псевдонімів) фізичних осіб, ювілейних та святкових дат, назв і дат історичних подій», розділу II Порядку найменування об'єктів міського підпорядкування, присвоєння юридичним особам та об'єктам міського підпорядкування імен (псевдонімів) фізичних осіб, ювілейних та святкових дат, назв і дат історичних подій у місті Києві, затвердженого рішенням Київської міської ради від 13 листопада 2013 року № 432/9920, враховуючи протокол № 1 засідання Комісії з питань найменувань від 03 червня 2021 року, з метою збереження локальної історичної топоніміки міста Києва шляхом присвоєння назви безіменній площі у Печерському районі міста Києва Київська міська рада

ВИРІШИЛА:

1. Присвоїти безіменній площі на перетині вулиць Леоніда Первомайського та Мечникова у Печерському районі міста Києва назву «Кловська площа».
2. Виконавчому органу Київської міської ради (Київській міській державній адміністрації) здійснити організаційно-правові заходи щодо виконання пункту 1 цього рішення.
3. Департаменту містобудування та архітектури виконавчого органу Київської міської ради (Київської міської державної адміністрації) врахувати в Реєстрі вулиць та інших поіменованих об'єктів у місті Києві положення пунктів 1-2 цього рішення.
4. Це рішення Київської міської ради офіційно оприлюднити у спосіб, визначений законодавством України.

5. Контроль за виконанням цього рішення покласти на постійну комісію Київської міської ради з питань місцевого самоврядування, регіональних та міжнародних зв'язків.

Київський міський голова Віталій КЛИЧКО

ПОДАННЯ:

Київський міський голова Віталій КЛИЧКО

ПОГОДЖЕНО:

Заступник голови Київської міської держаної адміністрації з питань здійснення самоврядних повноважень, голова Комісії з питань найменувань Марина ХОНДА

Директор Департаменту суспільних комунікацій виконавчого органу Київської міської ради (Київської міської держаної адміністрації) Роман ЛЕЛЮК

Постійна комісія Київської міської ради з питань місцевого самоврядування, регіональних та міжнародних зв'язків:

голова постійної комісії Роман ЯРОШЕНКО

секретар постійної комісії Ігор ХАЦЕВИЧ

Постійна комісія Київської міської ради з питань культури, туризму та суспільних комунікацій:

голова постійної комісії Вікторія МУХА

секретар постійної комісії Володимир АНДРУСИШИН

Виконувач обов'язків начальника управління правового забезпечення діяльності Київської міської ради Валентина ПОЛОЖИЖНИК

Пояснювальна записка
до проєкту рішення Київської міської ради
«Про присвоєння назви площі у Печерському районі міста Києва»

1. Обґрунтування необхідності видання рішення.

Відповідно до пункту 1 статті 37, частини першої статті 59 Закону України «Про місцеве самоврядування в Україні», пункту 3 частини четвертої статті 3, пункту 7 частини першої статті 8, статті 10 Закону України «Про присвоєння юридичним особам та об'єктам права власності імен (псевдонімів) фізичних осіб, ювілейних та святкових дат, назв і дат історичних подій», розділу II Порядку найменування об'єктів міського підпорядкування, присвоєння юридичним особам та об'єктам міського підпорядкування імен (псевдонімів) фізичних осіб, ювілейних та святкових дат, назв і дат історичних подій у місті Києві, затвердженого рішенням Київської міської ради від 13 листопада 2013 року № 432/9920, враховуючи протокол № 1 Комісії з питань найменувань від 03 червня 2021 року.

21 липня 2020 року на засіданні Комісії з питань найменувань було розглянуто звернення члена Комісії з питань найменувань Мартиненка-Кушлянського Т. О. щодо найменування безіменної площі у Печерському районі міста Києва. За результатами розгляду члени Комісії підтримали присвоєння безіменній площі назви «Кловська площа» та рекомендували для винесення на громадське обговорення.

Громадське обговорення тривало з 28 липня до 28 вересня 2020 року на єдиному веб-порталі територіальної громади міста в спеціальній рубриці «Громадське обговорення проектів нормативно-правових актів», де кожен користувач мав змогу ознайомитися з запропонованим проєктом рішення, висловити свої пропозиції, зауваження, оприлюднити власну редакцію проєкту. За результатами громадського обговорення більшість учасників підтримала присвоєння безіменній площі у Печерському районі міста Києва назви «Кловська площа»

03 червня 2021 року на засіданні Комісії з питань найменувань, враховуючи результати громадського обговорення, члени Комісії підтримали присвоєння безіменній площі назви «Кловська площа» та рекомендували внести відповідне подання до Київської міської ради.

2. Мета і завдання видання рішення.

Мета прийняття рішення – збереження локальної історичної пам'яті та історичної топоніміки міста Києва шляхом присвоєння безіменній площі на перетині вулиць Леоніда Первомайського та Мечникова у Печерському районі назви «Кловська площа».

3. Загальна характеристика та основні положення проєкту рішення.

Департаментом суспільних комунікацій виконавчого органу Київської міської ради (Київської міської державної адміністрації) підготовлено проєкт рішення Київської міської ради «Про присвоєння назви площі у Печерському районі міста Києва». Проєкт рішення містить відомості щодо найменування безіменної площі у місті Києві.

4. Стан нормативно-правової бази у даній сфері правового регулювання.

Закон України «Про місцеве самоврядування в Україні»;

Закон України «Про присвоєння юридичним особам та об'єктам права власності імен (псевдонімів) фізичних осіб, ювілейних та святкових дат, назв і дат історичних подій»;

Постанова Кабінету Міністрів України від 24 жовтня 2012 року № 989 «Про затвердження Порядку проведення громадського обговорення під час розгляду питань про присвоєння юридичним особам та об'єктам права власності, які за ними закріплені, об'єктам права власності, які належать фізичним особам, імен (псевдонімів) фізичних осіб, ювілейних та святкових дат, назв і дат історичних подій»;

Рішення Київської міської ради від 13 листопада 2013 року № 432/9920 «Про затвердження Порядку найменування об'єктів міського підпорядкування, присвоєння юридичним особам та об'єктам міського підпорядкування імен (псевдонімів) фізичних осіб, ювілейних та святкових дат, назв і дат історичних подій у місті Києві»;

Розпорядження Київського міського голови від 19 серпня 2014 року № 175 «Про затвердження Порядку проведення у місті Києві громадського обговорення під час розгляду питань про присвоєння юридичним особам та об'єктам права власності імен (псевдонімів) фізичних осіб, ювілейних та святкових дат, назв і дат історичних подій».

5. Фінансово-економічне обґрунтування.

Не потребує додаткового виділення коштів з бюджету міста Києва.

6. Прогноз соціально-економічних та інших наслідків видання рішення.

Прийняття рішення сприятиме збереження локальної історичної пам'яті та історичної топоніміки міста Києва.

7. Суб'єкт подання проєкту рішення.

Суб'єктом подання даного проєкту рішення є Київський міський голова.

8. Доповідач на пленарному засіданні.

Відповідальним за представлення та супроводження проєкту рішення на всіх стадіях розгляду є секретар Комісії з питань найменувань Шибанов Ярослав Миколайович (тел. 235-05-65).

Заступник голови Київської
міської державної адміністрації Марина ХОНДА

Звіт
про підсумки громадського обговорення
щодо присвоєння назви площі у Печерському районі міста Києва

Відповідно до розпорядження Київського міського голови від 19 серпня 2014 року № 175 «Про затвердження Порядку проведення у місті Києві громадського обговорення під час розгляду питань про присвоєння юридичним особам та об'єктам права власності імен (псевдонімів) фізичних осіб, ювілейних та святкових дат, назв і дат історичних подій» Департаментом суспільних комунікацій виконавчого органу Київської міської ради (Київської міської державної адміністрації) разом з Департаментом інформаційно-комунікаційних технологій виконавчого органу Київської міської ради (Київської міської державної адміністрації) забезпечено проведення електронного громадського обговорення проєкту рішення Київської міської ради щодо присвоєння назви площі у Печерському районі міста Києва.

Громадське обговорення проходило з 28 липня до 28 вересня 2020 року на єдиному веб-порталі територіальної громади міста в спеціальній рубриці «Громадське обговорення проектів нормативно-правових актів», де кожен користувач мав змогу ознайомитися з запропонованим проєктом рішення, висловити свої пропозиції, зауваження, оприлюднити власну редакцію проекту.

Загальні результати обговорення на офіційному веб-порталі Київської міської державної адміністрації:

- присвоєння безіменній площі на перетині вулиць Леоніда Первомайського та Мечникова у Печерському районі міста Києва назви «Кловська площа»:

	Голосів	Голосів з IP-адрес, з яких подано більше ніж п'ять голосів по кожному проекту	Без урахування фальсифікованих голосів
присвоєння безіменній площі на перетині вулиць Леоніда Первомайського та Мечникова у Печерському районі назви «Кловська площа»			
Кількість «ЗА»	33	0	33 (97 %)
Кількість «ПРОТИ»	1	0	1 (3 %)
Всього голосів	34	0	34

Запропоновано редакцій/пропозицій: 0

Директор Департаменту суспільних комунікацій виконавчого органу Київської міської ради (Київської міської державної адміністрації) Роман ЛЕЛЮК

Інформаційна довідка

У структурі кварталів історичної місцевості Клов, що у Печерському районі міста Києва, існує об'єкт вулично-дорожньої мережі, розташований на перетині вулиць Леоніда Первомайського та Мечникова.

У межах цього об'єкту знаходяться, зокрема, вихід зі станції метро «Кловська», пам'ятний знак жертвам тероризму, а також впорядкований громадський простір.

Велика частина киян, а передусім місцеві мешканці, для позначення цього простору у повсякденному житті використовують назву **«Кловська площа»**.

ПРОТОКОЛ № 1
засідання Комісії з питань найменувань

Дата проведення: 03 червня 2021 року
Місце проведення: вулиця Хрещатик, 36, к. 512

Присутні: Хонда М.П., Шибанов Я.М., Демська О.М., Кальницький М.Б., Лелюк Р.В., Мартиненко-Кушлянський Т.О., Михайлова А.А., Островський П.В., Семенова К.І., Славік І.В., Смілка В.А., Супрун О.С., Терес Н.В., Шлапак А.В., Яловий В.Б.

Відсутні: Загуменний Д.М., Вербич С.О., Збанацький А.Г., Кот С.І., Муха В.В., Омельченко О.О., Подобєд П.К.

Запрошені: депутат Київської міської ради Васильчук В.В., представники ініціаторів – Білик О.В., Дроздовський Д., Лазуренко О.В., Родченко І.В., Руденко К.В., Ступка О.Б., Цалик С., Чорний О.

Порядок денний:
I. Про результати громадського обговорення найменування (перейменування) об'єктів міського підпорядкування міста Києва
II. Про присвоєння імен юридичним особам
III. Про перейменування вулиць міста Києва

I. Про результати громадського обговорення найменування (перейменування) об'єктів міського підпорядкування міста Києва

1. СЛУХАЛИ: інформацію Департаменту суспільних комунікацій щодо результатів громадського обговорення питань найменування вулиці та площ, а саме:

- присвоєння безіменній площі на перетині вулиць Леоніда Первомайського та Мечникова у Печерському районі назви «Кловська площа»;

ВИРІШИЛИ: враховуючи результати громадського обговорення, підтримати присвоєння безіменній площі на перетині вулиць Леоніда Первомайського та Мечникова у Печерському районі назви «Кловська площа» та рекомендувати Київському міському голові внести відповідне подання до Київської міської ради.

ГОЛОСУВАЛИ: «за» - 14, «проти» - 0, «утримались» - 0, відсутній під час голосування Смілка В.А.

Секретар комісії Ярослав Шибанов

ПРОТОКОЛ № 1
засідання Комісії з питань найменувань

Дата проведення: 21 липня 2020 року
Місце проведення: вулиця Хрещатик, 36, к. 512

Присутні: Хонда М.П., Загуменний Д.М., Шибанов Я.М., Бохняк В.Я., Васильчук В.В., Вербич С.О., Демська О.М., Збанацький А.Г., Кальницький М.Б., Лелюк Р.В., Мартиненко-Кушлянський Т.О., Островський П.В., Пабат О.В., Подобєд П.К., Славік І.В., Смілка В.А.

Відсутні: Бондаренко В.Д., Кот С.І., Пинзеник О.О., Соловей О.М., Терес Н.В., Яловий В.Б.

Запрошені: депутати Київської міської ради – Михайленко В.О., Муха В.В., Старостенко Г.В.

Порядок денний:
I. Про результати громадського обговорення найменування (перейменування) об'єктів міського підпорядкування міста Києва
II. Про найменування (перейменування) вулиць та провулку міста Києва
III. Про присвоєння назв скверам міста Києва
IV. Про присвоєння імен юридичним особам

II. Про найменування (перейменування) вулиць та провулку міста Києва:

8. СЛУХАЛИ: звернення члена Комісії з питань найменувань Мартиненко-Кушлянського Т. О. стосовно перейменування вулиці і провулків, та найменування площі, а саме:

- присвоїти безіменній площі на перетині вулиць Леоніда Первомайського та Мечникова у Печерському районі назву «Кловська площа».

ВИРІШИЛИ: підтримати присвоєння безіменній площі на перетині вулиць Леоніда Первомайського та Мечникова у Печерському районі назви «Кловська площа» та рекомендувати для винесення на громадське обговорення.

ГОЛОСУВАЛИ: «за» - 16, «проти» - 0, «утримались» - 0

Секретар комісії Ярослав Шибанов

Заступник міського голови –
секретар Київської міської ради

Ярошенку Р.В.
Мусі В.В.
Положишник В.О.

Прошу розглянути проект рішення від 21.07.2021 № 08/231-2588/ПР в установленому порядку.

Голдинській О.С.

Для контролю за проходженням та тиражування.

Юнаковій С.М.

Володимир БОНДАРЕНКО

"21" липня 2021 року
№ 08/231-2588/ПР

08/231-2588/ПР
21.07.2021

УКРАЇНА

ВИКОНАВЧИЙ ОРГАН КИЇВСЬКОЇ МІСЬКОЇ РАДИ (КИЇВСЬКА МІСЬКА ДЕРЖАВНА АДМІНІСТРАЦІЯ)

вул. Хрещатик, 36, м. Київ, 01044, тел. (044) 202 71 29, (044) 202 75 58, факс 202 76 41, e-mail: kmda@kma.gov.ua
Контактний центр міста Києва (044) 15 51 Код ЄДРПОУ 00022527
E-mail для електронних звернень громадян: zvernen@kma.gov.ua

20.07.2021 № 009-90р

на № _____ від _____

Київська міська рада

СУПРОВІДНИЙ ЛИСТ

Відповідно до статей 26, 29 Регламенту Київської міської ради, затвердженого рішенням Київської міської ради від 07 липня 2016 року № 579/579, глави 3 розділу VIII Регламенту виконавчого органу Київської міської ради (Київської міської державної адміністрації), затвердженого розпорядженням виконавчого органу Київської міської ради (Київської міської державної адміністрації) від 08 жовтня 2013 року № 1810, за поданням Київського міського голови направляю проєкт рішення Київської міської ради «Про присвоєння назви площі у Печерському районі міста Києва».

У відповідності до пункту 3.4 глави 3 розділу VIII Регламенту виконавчого органу Київської міської ради (Київської міської державної адміністрації), затвердженого розпорядженням виконавчого органу Київської міської ради (Київської міської державної адміністрації) від 08 жовтня 2013 року № 1810, інформую, що відповідальними за представлення та супроводження проєкту рішення на всіх стадіях розгляду є секретар Комісії з питань найменувань Шибанов Ярослав Миколайович (тел. 235-05-65).

Додатки:
- проєкт рішення Київради на 2 арк.;
- пояснювальна записка на 3 арк.;
- додаткові матеріали на 4 арк.
- електронна версія зазначеного.

Керівник апарату Дмитро ЗАГУМЕННИЙ

189773

Дмитро Рубан
Маріанна Ільницька 235 05 65

08/231-2587/ПР
21.07.2021

КИЇВСЬКА МІСЬКА РАДА

II СЕСІЯ IX СКЛИКАННЯ

РІШЕННЯ

_____№_____ ПРОЄКТ

Про присвоєння назви площі у Солом'янському районі міста Києва

Відповідно до пункту 1 статті 37, частини першої статті 59 Закону України «Про місцеве самоврядування в Україні», пункту 3 частини четвертої статті 3, пункту 7 частини першої статті 8, статті 10 Закону України «Про присвоєння юридичним особам та об'єктам права власності імен (псевдонімів) фізичних осіб, ювілейних та святкових дат, назв і дат історичних подій», розділу II Порядку найменування об'єктів міського підпорядкування, присвоєння юридичним особам та об'єктам міського підпорядкування імен (псевдонімів) фізичних осіб, ювілейних та святкових дат, назв і дат історичних подій у місті Києві, затвердженого рішенням Київської міської ради від 13 листопада 2013 року № 432/9920, враховуючи протокол № 1 засідання Комісії з питань найменувань від 03 червня 2021 року, з метою збереження локальної історичної топоніміки міста Києва шляхом присвоєння назви безіменній площі у Солом'янському районі міста Києва Київська міська рада

ВИРІШИЛА:

1. Присвоїти безіменній площі на перетині проспекту Відрадний та вулиці Героїв Севастополя у Солом'янському районі назву «площа Відрадна».
2. Виконавчому органу Київської міської ради (Київській міській державній адміністрації) здійснити організаційно-правові заходи щодо виконання пункту 1 цього рішення.
3. Департаменту містобудування та архітектури виконавчого органу Київської міської ради (Київської міської державної адміністрації) врахувати в Реєстрі вулиць та інших поіменованих об'єктів у місті Києві положення пунктів 1-2 цього рішення.
4. Це рішення Київської міської ради офіційно оприлюднити у спосіб, визначений законодавством України.

5. Контроль за виконанням цього рішення покласти на постійну комісію Київської міської ради з питань місцевого самоврядування, регіональних та міжнародних зв'язків.

Київський міський голова Віталій КЛИЧКО

3. Загальна характеристика та основні положення проєкту рішення.

Департаментом суспільних комунікацій виконавчого органу Київської міської ради (Київської міської державної адміністрації) підготовлено проєкт рішення Київської міської ради «Про присвоєння назви площі у Солом'янському районі міста Києва». Проєкт рішення містить відомості щодо найменування безіменної площі у місті Києві.

4. Стан нормативно-правової бази у даній сфері правового регулювання.

Закон України «Про місцеве самоврядування в Україні»;

Закон України «Про присвоєння юридичним особам та об'єктам права власності імен (псевдонімів) фізичних осіб, ювілейних та святкових дат, назв і дат історичних подій»;

Постанова Кабінету Міністрів України від 24 жовтня 2012 року № 989 «Про затвердження Порядку проведення громадського обговорення під час розгляду питань про присвоєння юридичним особам та об'єктам права власності, які за ними закріплені, об'єктам права власності, які належать фізичним особам, імен (псевдонімів) фізичних осіб, ювілейних та святкових дат, назв і дат історичних подій»;

Рішення Київської міської ради від 13 листопада 2013 року № 432/9920 «Про затвердження Порядку найменування об'єктів міського підпорядкування, присвоєння юридичним особам та об'єктам міського підпорядкування імен (псевдонімів) фізичних осіб, ювілейних та святкових дат, назв і дат історичних подій у місті Києві»;

Розпорядження Київського міського голови від 19 серпня 2014 року № 175 «Про затвердження Порядку проведення у місті Києві громадського обговорення під час розгляду питань про присвоєння юридичним особам та об'єктам права власності імен (псевдонімів) фізичних осіб, ювілейних та святкових дат, назв і дат історичних подій».

5. Фінансово-економічне обґрунтування.

Не потребує додаткового виділення коштів з бюджету міста Києва.

6. Прогноз соціально-економічних та інших наслідків видання рішення.

Прийняття рішення сприятиме збереження локальної топоніміки міста Києва.

7. Суб'єкт подання проєкту рішення.

Суб'єктом подання даного проєкту рішення є Київський міський голова.

8. Доповідач на пленарному засіданні.

Відповідальним за представлення та супроводження проєкту рішення на всіх стадіях розгляду є секретар Комісії з питань найменувань Шибанов Ярослав Миколайович (тел. 235-05-65).

Заступник голови Київської
міської державної адміністрації Марина ХОНДА

ПОДАННЯ:

Київський міський голова Віталій КЛИЧКО

ПОГОДЖЕНО:

Заступник голови Київської міської держаної адміністрації з питань здійснення самоврядних повноважень, голова Комісії з питань найменувань Марина ХОНДА

Директор Департаменту суспільних комунікацій виконавчого органу Київської міської ради (Київської міської держаної адміністрації) Роман ЛЕЛЮК

Постійна комісія Київської міської ради з питань місцевого самоврядування, регіональних та міжнародних зв'язків:

голова постійної комісії Роман ЯРОШЕНКО

секретар постійної комісії Ігор ХАЦЕВИЧ

Постійна комісія Київської міської ради з питань культури, туризму та суспільних комунікацій:

голова постійної комісії Вікторія МУХА

секретар постійної комісії Володимир АНДРУСИШИН

Виконувач обов'язків начальника управління правового забезпечення діяльності Київської міської ради Валентина ПОЛОЖИЖНИК

Пояснювальна записка
до проєкту рішення Київської міської ради
«Про присвоєння назви площі у Солом'янському районі міста Києва»

1. Обґрунтування необхідності видання рішення.

Відповідно до пункту 1 статті 37, частини першої статті 59 Закону України «Про місцеве самоврядування в Україні», пункту 3 частини четвертої статті 3, пункту 7 частини першої статті 8, статті 10 Закону України «Про присвоєння юридичним особам та об'єктам права власності імен (псевдонімів) фізичних осіб, ювілейних та святкових дат, назв і дат історичних подій», розділу II Порядку найменування об'єктів міського підпорядкування, присвоєння юридичним особам та об'єктам міського підпорядкування імен (псевдонімів) фізичних осіб, ювілейних та святкових дат, назв і дат історичних подій у місті Києві, затвердженого рішенням Київської міської ради від 13 листопада 2013 року № 432/9920, враховуючи протокол № 1 Комісії з питань найменувань від 03 червня 2021 року.

21 липня 2020 року на засіданні Комісії з питань найменувань було розглянуто звернення громадської організації «Мій Відрадний» щодо найменування безіменної площі у Солом'янському районі. За результатами розгляду члени Комісії підтримали присвоєння безіменній площі назви «площа Відрадна» та рекомендували для винесення на громадське обговорення.

Громадське обговорення тривало з 28 липня до 28 вересня 2020 року на єдиному веб-порталі територіальної громади міста в спеціальній рубриці «Громадське обговорення проектів нормативно-правових актів», де кожен користувач мав змогу ознайомитися з запропонованим проєктом рішення, висловити свої пропозиції, зауваження, оприлюднити власну редакцію проєкту. За результатами громадського обговорення більшість учасників підтримала присвоєння безіменній площі у Солом'янському районі назви «площа Відрадна»

03 червня 2021 року на засіданні Комісії з питань найменувань, враховуючи результати громадського обговорення, члени Комісії підтримали присвоєння безіменній площі назви «площа Відрадна» та рекомендували внести відповідне подання до Київської міської ради.

2. Мета і завдання видання рішення.

Мета прийняття рішення – збереження локальної історичної топоніміки міста Києва шляхом присвоєння безіменній площі на перетині проспекту Відрадний та вулиці Героїв Севастополя у Солом'янському районі назви «площа Відрадна».

Звіт
про підсумки громадського обговорення
щодо присвоєння назви площі у Солом'янському районі міста Києва

Відповідно до розпорядження Київського міського голови від 19 серпня 2014 року № 175 «Про затвердження Порядку проведення у місті Києві громадського обговорення під час розгляду питань про присвоєння юридичним особам та об'єктам права власності імен (псевдонімів) фізичних осіб, ювілейних та святкових дат, назв і дат історичних подій» Департаментом суспільних комунікацій виконавчого органу Київської міської ради (Київської міської державної адміністрації) разом з Департаментом інформаційно-комунікаційних технологій виконавчого органу Київської міської ради (Київської міської державної адміністрації) забезпечено проведення електронного громадського обговорення проєкту рішення Київської міської ради щодо присвоєння назви площі у Солом'янському районі міста Києва.

Громадське обговорення проходило з 28 липня до 28 вересня 2020 року на єдиному веб-порталі територіальної громади міста в спеціальній рубриці «Громадське обговорення проектів нормативно-правових актів», де кожен користувач мав змогу ознайомитися з запропонованим проєктом рішення, висловити свої пропозиції, зауваження, оприлюднити власну редакцію проєкту.

Загальні результати обговорення на офіційному веб-порталі Київської міської державної адміністрації:

- присвоєння безіменній площі на перетині проспекту Відрадного та вулиці Героїв Севастополя у Солом'янському районі назви «площа Відрадна»:

	Голосів	Голосів з IP-адрес, з яких подано більше ніж п'ять голосів по кожному проекту	Без урахування фальсифікованих голосів
присвоєння безіменній площі на перетині проспекту Відрадного та вулиці Героїв Севастополя у Солом'янському районі назви «площа Відрадна»			
Кількість «ЗА»	34	0	34 (88 %)
Кількість «ПРОТИ»	4	0	4 (12 %)
Всього голосів	38	0	38

Запропоновано редакцій/пропозицій: 1

Директор Департаменту суспільних комунікацій виконавчого органу Київської міської ради (Київської міської державної адміністрації) Роман ЛЕЛЮК

Інформаційна довідка

Назву **«площа Відрадна»** пропонується присвоїти ділянці на перетині проспекту Відрадний та вулиці Героїв Севастополя.

З цією пропозицією до Київського міського голови звернулась громадська організація «Мій Відрадний». Підґрунтям для такої ініціативи слугували мотиви створення на цій площі (разом з алеєю, яка пролягає по частині вулиці Героїв Севастополя) зони громадського користування та рекреації.

На території, яка впритул прилягає до площі, знаходиться постамент демонтованого в 2009 році бюсту Власу Чубарю. Сама територія навколо пам'ятника існує у теперішньому вигляді з 70-х років минулого століття. Сама вулиця Героїв Севастополя з 1956 року по 1963 рік мала назву «вулиця Відрадна». З 1991 року проспект Чубаря носить назву проспект Відрадний.

Протягом березня-червня 2020 року були проведені інформаційно-опитувальні заходи серед мешканців мікрорайону Відрадний та приватної забудови «Караваєві Дачі».

Відрадний — історична місцевість Києва, колишній хутір, житловий масив і промислова зона в Солом'янському районі. Масив Відрадний простягається між Відрадним проспектом, бульваром Вацлава Гавела і Гарматною вулицею; промислова зона — між вулицею Миколи Василенка, бульваром Вацлава Гавела і залізницями Київ — Ковель і Петрівською. Основні магістралі: проспекти Відрадний, Любомира Гузара, бульвар Вацлава Гавела, вулиці Михайла Донця, Миколи Василенка, Героїв Севастополя.

ПРОТОКОЛ № 1
засідання Комісії з питань найменувань

Дата проведення: 03 червня 2021 року
Місце проведення: вулиця Хрещатик, 36, к. 512

Присутні: Хонда М.П., Шибанов Я.М., Демська О.М., Кальницький М.Б., Лелюк Р.В., Мартиненко-Кушлянський Т.О., Михайлова А.А., Островський П.В., Семенова К.І., Славік І.В., Смілка В.А., Супрун О.С., Терес Н.В., Шлапак А.В., Яловий В.Б.

Відсутні: Загуменний Д.М., Вербич С.О., Збанацький А.Г., Кот С.І., Муха В.В., Омельченко О.О., Подобєд П.К.

Запрошені: депутат Київської міської ради Васильчук В.В., представники ініціаторів – Білик О.В., Дроздовський Д., Лазуренко О.В., Родченко І.В., Руденко К.В., Ступка О.Б., Цалик С., Чорний О.

Порядок денний:
I. Про результати громадського обговорення найменування (перейменування) об'єктів міського підпорядкування міста Києва
II. Про присвоєння імен юридичним особам
III. Про перейменування вулиць міста Києва

I. Про результати громадського обговорення найменування (перейменування) об'єктів міського підпорядкування міста Києва

1. СЛУХАЛИ: інформацію Департаменту суспільних комунікацій щодо результатів громадського обговорення питань найменування вулиці та площ, а саме:

- присвоєння безіменній площі на перетині проспекту Відрадного та вулиці Героїв Севастополя у Солом'янському районі назви «площа Відрадна».

ВИРІШИЛИ: враховуючи результати громадського обговорення, підтримати присвоєння безіменній площі на перетині проспекту Відрадного та вулиці Героїв Севастополя у Солом'янському районі назви «площа Відрадна» та рекомендувати Київському міському голові внести відповідне подання до Київської міської ради.

ГОЛОСУВАЛИ: «за» - 14, «проти» - 0, «утримались» - 0, відсутній під час голосування Смілка В.А.

Секретар комісії Ярослав Шибанов

ПРОТОКОЛ № 1
засідання Комісії з питань найменувань

Дата проведення: 21 липня 2020 року
Місце проведення: вулиця Хрещатик, 36, к. 512

Присутні: Хонда М.П., Загуменний Д.М., Шибанов Я.М., Бохняк В.Я., Васильчук В.В., Вербич С.О., Демська О.М., Збанацький А.Г., Кальницький М.Б., Лепок Р.В., Мартиненко-Кушлянський Т.О., Островський П.В., Пабат О.В., Подобєд П.К., Славік І.В., Смілка В.А.

Відсутні: Бондаренко В.Д., Кот С.І., Пинзеник О.О., Соловей О.М., Терес Н.В., Яловий В.Б.

Запрошені: депутати Київської міської ради – Михайленко В.О., Муха В.В., Старостенко Г.В.

Порядок денний:
I. Про результати громадського обговорення найменування (перейменування) об'єктів міського підпорядкування міста Києва
II. Про найменування (перейменування) вулиць та провулку міста Києва
III. Про присвоєння назв скверам міста Києва
IV. Про присвоєння імен юридичним особам

II. Про найменування (перейменування) вулиць та провулку міста Києва:

15. СЛУХАЛИ: звернення громадської організації «Мій Відрадний» стосовно присвоєння площі на перетині проспекту Відрадний та вулиці Героїв Севастополя у Солом'янському районі назви «Відрадна площа».

ВИРІШИЛИ: підтримати присвоєння площі на перетині проспекту Відрадний та вулиці Героїв Севастополя у Солом'янському районі назви «площа Відрадна» та рекомендувати для винесення на громадське обговорення.

ГОЛОСУВАЛИ: «за» - 16, «проти» - 0, «утримались» - 0

Секретар комісії Ярослав Шибанов

Заступник міського голови –
секретар Київської міської ради

Ярошенку Р.В.
Мусі В.В.
Положишник В.О.

Прошу розглянути проект рішення від 21.07.2021 № 08/231-2587/ПР в установленому порядку.

Голдинській О.С.

Для контролю за проходженням та тиражування.

Юнаковій С.М.

Володимир БОНДАРЕНКО

"21" липня 2021 року
№ 08/231-2587/ПР

08/231-2587/ПР
21.07.2021

УКРАЇНА

ВИКОНАВЧИЙ ОРГАН КИЇВСЬКОЇ МІСЬКОЇ РАДИ
(КИЇВСЬКА МІСЬКА ДЕРЖАВНА АДМІНІСТРАЦІЯ)

вул. Хрещатик, 36, м. Київ, 01044, тел. (044) 202 71 29, (044) 202 75 58, факс 202 76 41, e-mail: kmda@kma.gov.ua
Контактний центр міста Києва (044) 15 51 Код ЄДРПОУ 00022527
E-mail для електронних звернень громадян: zvernen@kma.gov.ua

20.07.2021 № 009-89р

на № _____ від _____

Київська міська рада

СУПРОВІДНИЙ ЛИСТ

Відповідно до статей 26, 29 Регламенту Київської міської ради, затвердженого рішенням Київської міської ради від 07 липня 2016 року № 579/579, глави 3 розділу VIII Регламенту виконавчого органу Київської міської ради (Київської міської державної адміністрації), затвердженого розпорядженням виконавчого органу Київської міської ради (Київської міської державної адміністрації) від 08 жовтня 2013 року № 1810, за поданням Київського міського голови направляю проєкт рішення Київської міської ради «Про присвоєння назви площі у Солом'янському районі міста Києва».

У відповідності до пункту 3.4 глави 3 розділу VIII Регламенту виконавчого органу Київської міської ради (Київської міської державної адміністрації), затвердженого розпорядженням виконавчого органу Київської міської ради (Київської міської державної адміністрації) від 08 жовтня 2013 року № 1810, інформую, що відповідальними за представлення та супроводження проєкту рішення на всіх стадіях розгляду є секретар Комісії з питань найменувань Шибанов Ярослав Миколайович (тел. 235-05-65).

Додатки:
- проєкт рішення Київради на 2 арк.;
- пояснювальна записка на 3 арк.;
- додаткові матеріали на 4 арк.
- електронна версія зазначеного.

189769

Керівник апарату Дмитро ЗАГУМЕННИЙ

Дмитро Рубан
Маріанна Ільницька 235 05 65