1. 2.

УКРАЇНА

ВИКОНАВЧИЙ ОРГАН КИЇВСЬКОЇ МІСЬКОЇ РАДИ
(КИЇВСЬКА МІСЬКА ДЕРЖАВНА АДМІНІСТРАЦІЯ)

ДЕПАРТАМЕНТ ОХОРОНИ ЗДОРОВ'Я

вул. Прорізна, 19, м. Київ-01, 01001, тел. (044) 284-08-75, (044) 284-08-02,
тел. «гарячої» лінії (044) 278-41-91, e-mail: Health@kmda.gov.ua, код ЄДРПОУ 02012906

__20.05.2021__ *№ _061-5417/04.03*_____

Департамент економіки та інвестицій виконавчого органу Київської міської ради (Київської міської державної адміністрації)

Департамент фінансів виконавчого органу Київської міської ради (Київської міської державної адміністрації)

Постійна комісія Київської міської ради з питань бюджету та соціально-економічного розвитку

Постійна комісія Київської міської ради з питань охорони здоров'я та соціального захисту

На виконання рішення Київської міської ради від 29 жовтня 2009 року № 520/2589 «Про Порядок розроблення, затвердження та виконання міських цільових програм у місті Києві» Департамент охорони здоров'я виконавчого органу Київської міської ради (Київської міської державної адміністрації) надає звіти за I квартал 2021 рік про виконання завдань і заходів:

- Міської цільової програми «Здоров'я киян» на 2020−2022 роки;
- Міської цільової програми протидії епідемії ВІЛ-інфекції на 2017−2021 роки;
- Міської цільової програми протидії захворюванню на туберкульоз на 2017−2021 роки (вх. від

Додаток на _____ арк.

Директор Валентина ГІНЗБУРГ

вх. від 20.05.2021 №11698

Ірина Тищенко 284 08 13

Звіт про виконання результативних показників
Міської цільової програми "Здоров'я киян" на 2020-2022 р.р.
за I кв. 2021 року

Назва заходу	Група результативних показників	Назва результативного показника	Одиниця виміру	Значення показника		Відхилення фактичного значення від планового ("+" або "-")	Причина невиконання
				план	факт		
1	2	3	4	5	6	7	8
I. Оперативна ціль Стратегії розвитку міста Києва: Забезпечення якісної та доступної медицини в м.Києві							
Завдання програми: Приведення закладів охорони здоров'я у відповідність до сучасних потреб							
Реконструкція та капітальний ремонт закладів охорона здоров'я, оновлення їх матеріально-технічної бази							
1.1.1.Реконструкція будівлі Київської міської клінічної лікарні №6 з розміщенням лікарні швидкої медичної допомоги "Правобережна" на проспекті космонавта Комарова, 3, у Солом'янському районі	Витрат	обсяг асигнувань	тис. грн	111 500,00	0,00	-111 500,00	Річний показник
	Продукту	кількість об'єктів ремонту	одиниць	1	0	-1,00	
	Ефективності	середня вартість об'єкта	тис. грн	111 500,00	0,00	-111 500,00	
	Якості	рівень освоєння коштів	%	100%	0%	-1,00	
1.1.2.Реконструкція будівель Київського міського перинатального центру - структурного підрроздiлу Київського міського центру репродуктивної та перинатальної медицини на просп. Героїв Сталінграда, 16, у Оболонському районі м.Києва	Витрат	обсяг асигнувань	тис. грн	0,0	0,00	0,00	Річний показник
	Продукту	кількість об'єктів ремонту	одиниць	0	0	0,00	
	Ефективності	середня вартість об'єкта	тис. грн	0,0	0,00	0,00	
	Якості	рівень освоєння коштів	%	0,0	0%	0,00	
1.1.3. Реконструкція будівлі Київського міського будинку дитини "Берізка" з прибудовою корпусу фізичної та реабілітаційної медицини на вул. Кубанської України (маршала Жукова), 4, в Деснянському районі	Витрат	обсяг асигнувань	тис. грн	0,0	0,00	0,00	Річний показник
	Продукту	кількість об'єктів ремонту	одиниць	0	0	0,00	
	Ефективності	середня вартість об'єкта	тис. грн	0,0	0,00	0,00	
	Якості	рівень освоєння коштів	%	0%	0%	0,00	
1.1.4. Реконструкція з розширенням будівлі Центру термічних уражень, реконструктивно-відновлювальної та пластичної хірургії КМКЛ № 2 на вул. Краківській, 13	Витрат	обсяг асигнувань	тис. грн	70 000,0	0,00	-70 000,00	Річний показник
	Продукту	кількість об'єктів ремонту	одиниць	1	0	-1,00	
	Ефективності	середня вартість об'єкта	тис. грн	70 000,0	0,00	-70 000,00	
	Якості	рівень освоєння коштів	%	100%	0%	-1,00	
1.1.5. Реконструкція Київської міської туберкульозної лікарні № 2, селище Гостомель Київської області	Витрат	обсяг асигнувань	тис. грн	65 000,00	0,00	-65 000,00	Річний показник
	Продукту	кількість об'єктів ремонту	одиниць	1	0	-1,00	
	Ефективності	середня вартість об'єкта	тис. грн	65 000,00	0,00	-65 000,00	
	Якості	рівень освоєння коштів	%	100%	0,00	-1,00	
1.1.6. Реконструкція нежилих приміщень під	Витрат	обсяг асигнувань	тис. грн	2 114,40	0,00	-2 114,40	

амбулаторію лікарів сімейної медицини за адресою: Дарницький бульвар, 23	Продукту	кількість об'єктів ремонту	одиниць	1	0	-1,00	Річний показник
	Ефективності	середня вартість об'єкта	тис. грн	2 114,40	0,00	-2 114,40	
	Якості	рівень освоєння коштів	%	100%	0%	-1,00	
1.1.7. Реконструкція приймального відділення та спеціалізованих відділень Олександрівської клінічної лікарні м.Києва, благоустрій території та протизсувні роботи на вул.Шовковичній, 39/1	Витрат	обсяг асигнувань	тис. грн	0,00	0,00	0,00	Річний показник
	Продукту	кількість об'єктів ремонту	одиниць	0	0	0,00	
	Ефективності	середня вартість об'єкта	тис. грн	0,00	0,00	0,00	
	Якості	рівень освоєння коштів	%	0,00	0,00	0,00	
1.1.8. Реконструкція частини приміщень І-го поверху нежитлової будівлі під амбулаторію загальної практики сімейної медицини по вул. Райдужна, 23 літера А, у Дніпровському районі м.Києва	Витрат	обсяг асигнувань	тис. грн	0,00	0,00	0,00	Річний показник
	Продукту	кількість об'єктів ремонту	одиниць	0	0	0,00	
	Ефективності	середня вартість об'єкта	тис. грн	0,00	0,00	0,00	
	Якості	рівень освоєння коштів	%	0,00	0,00	0,00	
1.1.9. Реконструкція будівлі на поспекті Свободи, 22-А під відділення №7 Комунального некомерційного підприємства "Центр екстреної медичної допомоги та медицини катастроф міста Києва"	Витрат	обсяг асигнувань	тис. грн	22 500,00	0,00	-22 500,00	Річний показник
	Продукту	кількість об'єктів ремонту	одиниць	1	0	-1,00	
	Ефективності	середня вартість об'єкта	тис. грн	22 500,00	0,00	-22 500,00	
	Якості	рівень освоєння коштів	%	100%	0	-1,00	
1.1.10. Реконструкція будівлі відділення екстреної (швидкої) медичної допомоги 12 на вул.Джеймса Мейса, 3, у Солом'янському районі	Витрат	обсяг асигнувань	тис. грн	26 210,00	0,00	-26 210,00	Річний показник
	Продукту	кількість об'єктів ремонту	одиниць	1	0	-1,00	
	Ефективності	середня вартість об'єкта	тис. грн	26 210,00	0,00	-26 210,00	
	Якості	рівень освоєння коштів	%	100%	0	-1,00	
1.1.11. Реконструкція приміщень захисної споруди № 101401 (модернізація по відведенню підземних вод) (вул. Бориспільська, 30А)	Витрат	обсяг асигнувань	тис. грн	0,0	2 000,00	2 000,00	Річний показник
	Продукту	кількість об'єктів ремонту	одиниць	0	1	1,00	
	Ефективності	середня вартість об'єкта	тис. грн	0,0	2 000,00	2 000,00	
	Якості	рівень освоєння коштів	%	0%	100%	1,00	
1.1.12. Реконструкція амбулаторії лікарів сімейної медицини з прибудовою центру первинної медико-санітарної допомоги на вул. Гмирі,8, у Дарницькому районі м.Києва	Витрат	обсяг асигнувань	тис. грн	32 000,00	5 660,00	-26 340,00	Річний показник
	Продукту	кількість об'єктів ремонту	одиниць	1	1	0,00	
	Ефективності	середня вартість об'єкта	тис. грн	32 000,00	5 660,00	-26 340,00	
	Якості	рівень освоєння коштів	%	100%	100%	0,00	
1.1.13. Рекогнструкція басейну КНП "Центр первинної медико-санітарної допомоги №2", вул. Василя Кучера, 5	Витрат	обсяг асигнувань	тис. грн	0	0,00	0,00	Річний показник
	Продукту	кількість об'єктів ремонту	одиниць	0	0	0,00	
	Ефективності	середня вартість об'єкта	тис. грн	0	0,00	0,00	
	Якості	рівень освоєння коштів	%	0	0%	0,00	
1.1.14. Реконструкція нежитлових приміщень на першому поверсі будівлі на бульв. Леоніда Бикова, 7-а, у Деснянському районі м. Києва для влаштування амбулаторії лікарів сімейної медицини	Витрат	обсяг асигнувань	тис. грн	3 597,40	0,00	-3 597,40	Річний показник
	Продукту	кількість об'єктів ремонту	одиниць	1	0	-1,00	
	Ефективності	середня вартість об'єкта	тис. грн	3 597,40	0,00	-3 597,40	
	Якості	рівень освоєння коштів	%	100%	0	-1,00	
1.1.15. Реконструкція покрівлі та утеплення фасаду Центральної районної дитячої поліклініки на вул. Північній, 4а	Витрат	обсяг асигнувань	тис. грн	0	0,00	0,00	Річний показник
	Продукту	кількість об'єктів ремонту	одиниць	0	0	0,00	
	Ефективності	середня вартість об'єкта	тис. грн	0	0,00	0,00	

	Якості	рівень освоєння коштів	%	0	0%	0,00	
1.1.16. Реконструкція будівель з добудовою додаткового корпусу для розміщення Центру нейрореабілітації учасників АТО Київської міської клінічної лікарні №11 Дніпровського району м. Києва на вул. Рогозівській, 6,	Витрат	обсяг асигнувань	тис. грн	20 000,0	0,00	-20 000,00	Річний показник
	Продукту	кількість об'єктів ремонту	одиниць	1	0	-1,00	
	Ефективності	середня вартість об'єкта	тис. грн	20 000,0	0,00	-20 000,00	
	Якості	рівень освоєння коштів	%	100%	0%	-1,00	
1.1.17. Реконструкція нежитлових приміщень на першому поверсі будівлі на вул. Будищанська, 3, у Деснянському районі міста Києва для влаштування амбулаторії лікарів сімейної медицини	Витрат	обсяг асигнувань	тис. грн	300,00	0,00	-300,00	Річний показник
	Продукту	кількість об'єктів ремонту	одиниць	1	0	-1,00	
	Ефективності	середня вартість об'єкта	тис. грн	300,00	0,00	-300,00	
	Якості	рівень освоєння коштів	%	100%	0%	-1,00	
1.1.18. Реставрація будівлі з пристосуванням КНП "ЦПМСД" Печерського району м.Києва за адресою: вул. Мазепи Івана, 2	Витрат	обсяг асигнувань	тис. грн	25 000,00	0,00	-25 000,00	Річний показник
	Продукту	кількість об'єктів ремонту	одиниць	1	0	-1,00	
	Ефективності	середня вартість об'єкта	тис. грн	25 000,00	0,00	-25 000,00	
	Якості	рівень освоєння коштів	%	100%	0%	-1,00	
1.1.19. Проведення капітальних ремонтів в ЗОЗ	Витрат	обсяг асигнувань	тис. грн	807 061,61	0,00	-807 061,61	Річний показник
	Продукту	кількість об'єктів ремонту	одиниць	130	0	-130,00	
	Ефективності	середня вартість об'єкта	тис. грн	6 208,17	0,00	-6 208,17	
	Якості	рівень освоєння коштів	%	100%	0%	-1,00	
1.1.20. Закупівля обладнання для ЗОЗ	Витрат	обсяг асигнувань	тис. грн	736 004,60	0,00	-736 004,60	Річний показник
	Продукту	кількість ЗОЗ, що підлягають забезпеченню	одиниць	81	0	-81,00	
	Ефективності	середня вартість об'єкта	тис. грн	9 086,48	0,00	-9 086,48	
	Якості	рівень освоєння коштів	%	100%	0%	-1,00	
Будівництво нових закладів охорона здоров'я їх забезпечення сучасною матеріально-технічною базою							
1.1.21. Будівництво багатопрофільної лікарні на території житлового масиву "Троєщина" на перретині вулиць М.Закревського та Милославської у Деснянському районі	Витрат	обсяг асигнувань	тис. грн	60 000,00	0,00	-60 000,00	Річний показник
	Продукту	кількість обєктів будівництва	одиниць	1	0	-1,00	
	Ефективності	середня вартість обєкта	тис. грн	60 000,00	0,00	-60 000,00	
	Якості	рівень освоєння коштів	%	100%	0%	-1,00	
1.1.22. Будівництво амбулаторії загальної лікарської практики сімейної медицини по вул. Завальній, 1-В у Дарницькому районі м.Києва	Витрат	обсяг асигнувань	тис. грн	0,0	0,00	0,00	Річний показник
	Продукту	кількість обєктів будівництва	одиниць	0	0	0,00	
	Ефективності	середня вартість обєкта	тис. грн	0,0	0,0	0,00	
	Якості	рівень освоєння коштів	%	0%	0%	0,00	
Завдання: Підтримка киян, які потребують							
Розвиток первинної медико-санітарної допомоги							
1.1. Забезпечення витратними матеріалами для скринінгу населення з метою ранньої діагностики цукрового діабету	Витрат	обсяг асигнувань	тис. грн	3 428,79	0,00	-3 428,79	Річний показник
	Продукту	кількість осіб, що підлягають скринінгу для визначення цукру	осіб	540 648	0	-540 648,00	
	Ефективності	витрати на одне дослідження	тис. грн	0,0063	0,00	-0,01	

	Якості	зменшення кількості випадків ускладнень цукрового діабету (по відношенню до показника попереднього року)	%	3%	0%	-0,03	
1.2. Забезпечення витратними матеріалами для скринінгу населення для визначення рівня холестерину	Витрат	обсяг асигнувань	тис. грн	11 790,04	0,00	-11 790,04	Річний показник
	Продукту	кількість осіб, що підлягають скринінгу для визначення холестерину	осіб	705 084	0	-705 084,00	
	Ефективності	витрати на одне дослідження	тис. грн	0,017	0,00	-0,02	
	Якості	зменшення первинної інвалідності населення від серцево-судинних захворювань	%	3%	0%	-0,03	
1.3. Забезпечення витратними матеріалами для скринінгу населення для виявлення колоректального раку (тест на приховану кров в калі)	Витрат	обсяг асигнувань	тис. грн	1 283,63	0,00	-1 283,63	Річний показник
	Продукту	кількість осіб, що підлягають обстеженню	осіб	166 683	0	-166 683,00	
	Ефективності	витрати на одне дослідження	тис. грн	0,0077	0,00	-0,01	
	Якості	зменшення занедбаних випадків	%	2%	0%	-0,02	
1.4. Забезпечення дитячим харчуванням дітей перших двох років життя із малозабезпечених сімей в порядку, визначеному чинним законодавством	Витрат	обсяг асигнувань	тис. грн	3 293,86	172,77	-3 121,09	Річний показник
	Продукту	кількість дітей, які підлягають забезпеченню	осіб	157	73	-84,00	
	Ефективності	витрати на одну дитину	тис. грн	20,98	2,37	-18,61	
	Якості	рівень охоплення	%	100%	100%	0,00	
1.5. Відшкодування витрат закладам охорони здоровя первинного рівня надання медичної допомоги на виплату та доставку працівникам пенсій, призначених на пільгових умовах	Витрат	обсяг асигнувань	тис. грн	0	0,00	0,00	Річний показник
	Продукту	кількість осіб, що підлягають забезпеченню	осіб	0	0	0,00	
	Ефективності	витрати на одного працівника-пенсіонера	тис. грн	0	0,00	0,00	
	Якості	рівень охоплення	%	0	0%	0,00	
2. Зменшення поширеності інфекційних хвороб							
2.1. Забезпечення зниження рівня захворюваності груп епідемічного ризику на гепатит В шляхом проведення щеплень	Витрат	обсяг асигнувань	тис. грн	3 545,64	0,00	-3 545,64	Річний показник
	Продукту	кількість осіб, що підлягають вакцинації	осіб	7 035	0	-7 035,00	
	Ефективності	витрати на одного пацієнта	тис. грн	0,50	0,00	-0,50	
	Якості	показник охоплення щепленням	%	98%	0%	-0,98	
2.2. Забезпечення проведення передсезонної імунопрофілактики грипу в групах епідемічного ризику (в тому числі дітей з будинків дитини,	Витрат	обсяг асигнувань	тис. грн	1 772,42	0,00	-1 772,42	

[illegible] медичних працівників закладів охорони здоров'я)	Продукту	кількість пацієнтів, що потребують щеплення	осіб	5 953	0	-5 953,00	Річний показник
	Ефективності	витрати на одного медичного працівника	тис. грн	0,30	0,00	-0,30	
	Якості	показник забезпечення щепленням	%	98%	0%	-0,98	
2.3. Забезпечення закупівлі туберкуліну з метою своєчасної діагностики для лікувально-профілактичних закладів педіатричної мережі	Витрат	обсяг асигнувань	тис. грн	8 259,92	0,00	-8 259,92	Річний показник
	Продукту	кількість дітей від 4 до 14 років	осіб	294 997	0	-294 997,00	
	Ефективності	витрати на одного пацієнта	тис. грн	0,03	0,00	-0,03	
	Якості	динаміка середнього розміру охоплення	%	98%	0,0%	-0,98	
Завдання програми: Розвиток вторинної (спеціалізованої) медичної допомоги							
1.Консультативно-діагностичні центри							
1.1. Профілактика вроджених аномалій. Забезпечення фолієвою кислотою вагітних жінок в перший триместр вагітності	Витрат	обсяг асигнувань	тис. грн	1 032,00	0,00	-1 032,00	Річний показник
	Продукту	кількість осіб, що підлягають забезпеченню	осіб	24 000	0	-24 000,00	
	Ефективності	витрати на одного пацієнта	тис. грн	0,043	0,00	-0,04	
	Якості	зменшення вроджених аномалій розвитку	%	7%	0%	-0,07	
1.2. Забезпечення витратними матеріалами для проведення скринінгових обстежень дітей та вагітних жінок з метою визначення тіреоїдного статусу	Витрат	обсяг асигнувань	тис. грн	6 527,81	0,00	-6 527,81	Річний показник
	Продукту	кількість осіб, що підлягають обстеженню	осіб	55 678	0	-55 678,00	
	Продукту	кількість досліджень	од.	168 296	0	-168 296,00	
	Ефективності	витрати на одне дослідження	тис. грн	0,117	0,00	-0,12	
	Якості	зменшення захворюваності дітей на гіпотиреоз	%	6%	0%	-0,06	
2. Розвиток ендокринологічної допомоги							
2.1. Цукровий діабет							
2.1.1. Забезпечення тест-смужками хворих на цукровий діабет для контролю рівня глюкози у крові	Витрат	обсяг асигнувань	тис. грн	28 710,82	0,00	-28 710,82	Річний показник
	Продукту	кількість хворих, які потребують забезпечення	осіб	17 614	0	-17 614,00	
	Ефективності	показник ефективності: середній обсяг витрат на одного хворого, тис. грн	тис. грн	1,63	0,00	-1,63	
	Якості	зменшення випадків ускладнень	%	5%	0%	-0,05	
2.1.2. Забезпечення хворих на цукровий діабет інсулінами в порядку, визначеному Кабінетом Міністрів України	Витрат	обсяг асигнувань	тис. грн	58 470,19	571,95	-57 898,24	

	Продукту	кількість хворих	осіб	15 669,00	0,00	-15 669,00	Річний показник
	Ефективності	витрати на одного хворого	тис. грн	3,73	0,00	-3,73	
	Якості	зниження первинного виходу на інвалідність	%	0,07	0%	-0,07	
2.1.3. Забезпечення витратними матеріалами до експрес - аналізаторів для вимірювання глікованого гемоглобіну	Витрат	обсяг асигнувань	тис. грн	7 340,30	0,00	-7 340,30	Річний показник
	Продукту	кількість досліджень - двічі на рік для хворих на цукровий діабет	од.	33 365	0,00	-33 365,00	
	Ефективності	орієнтовна вартість одного дослідження	тис. грн	0,22	0,00	-0,22	
	Якості	зменшення випадків ускладнень	%	5%	0,00	-0,05	
2.1.4. Забезпечення приладами для постійної інфузії інсуліну (інсуліновими помпами) пацієнтів з лабільним перебігом цукрового діабету	Витрат	обсяг асигнувань	тис. грн	5 837,70	0,00	-5 837,70	Річний показник
	Продукту	кількість хворих, що потребує забезпечення	осіб	110	0	-110,00	
	Ефективності	витрати на одного пацієнта	тис. грн	53,07	0,00	-53,07	
	Якості	динаміка попередження виникнення ком	%	90%	0%	-0,90	
2.1.5. Забезпечення пацієнтів з лабільним перебігом цукрового діабету комплектами витратних матеріалів до приладів для постійної інфузії інсуліну (інсулінових помп)	Витрат	обсяг асигнувань	тис. грн	22 151,03	0,00	-22 151,03	Річний показник
	Продукту	кількість пацієнтів, які потребують забезпечення	осіб	577	0	-577,00	
	Ефективності	витрати на одного пацієнта	тис. грн	38,39	0,00	-38,39	
	Якості	динаміка попередження виникнення ком	%	90%	0%	-0,90	
2.1.6. Забезпечення дітей, хворих на цукровий діабет, препаратами глюкагону для невідкладної терапії гіпоглікемій	Витрат	обсяг асигнувань	тис. грн	852,00	0,00	-852,00	Річний показник
	Продукту	кількість пацієнтів, які потребують забезпечення	осіб	1136	0	-1 136,00	
	Ефективності	витрати на одного пацієнта	тис. грн	0,75	0,00	-0,75	
	Якості	динаміка попередження виникнення ком	%	90%	0%	-0,90	
3. Розвиток нефрологічної допомоги							
3.1. Забезпечення лікарськими засобаи, медичними виробами та витратними матеріалами пацієнтів у до-, трансплантаційний та післяопераційний період з трансплантації нирки та солідних органів та інших хворих, які потребують імуносупресивної терапії	Витрат	обсяг асигнувань	тис. грн	72 705,53	0,00	-72 705,53	Річний показник
	Продукту	кількість хворих	осіб	251	0	-251,00	
	Ефективності	вартість лікування одного хворого	тис. грн	289,66	0,00	-289,66	

	Якості	зменшення випадків гострого відторгнення трансплатату	%	84%	0%	-0,84	
3.2. Забезпечення закупівлі медичних послуг з трансплатанційного моніторингу у до-, траннсплантаційний та післяопераційний період трансплантації нирки та солідних органів та інших хворих, які потребують імуносупресивної терапії	Витрат	обсяг асигнувань	тис. грн	1 079,30	0,00	-1 079,30	Річний показник
	Продукту	кількість хворих та обстежень	од.	251	0	-251,00	
	Ефективності	витрати на трансплантаційний моніторинг одного хворого	тис. грн	4,30	0,00	-4,30	
	Якості	зменшення випадків відторгнення трансплатату	%	84%	0%	-0,84	
3.3. Забезпечення закупівлі лікарських засобів, виробів медичного призначення, витратних матеріалів, необхідних для проведення екстракорпоральних методів лікування (гемодіалізу, гемофільтрації, перитонеального діалізу та інш.) у дітей та дорослих	Витрат	обсяг асигнувань	тис. грн	187 538,90	0,00	-187 538,90	Річний показник
	Продукту	кількість пацієнтів	осіб	1070	0,00	-1 070,00	
	Ефективності	витрати на одного пацієнта	тис. грн	175,27	0,00	-175,27	
	Якості	зниження летальності хворих, які проходять лікування методом ЗНТ	%	16%	0%	-0,16	
3.4. Забезпечення закупівлі лікарських засобів, виробів медичного призначення, витратних матеріалів, необхідних для проведення екстракорпоральних методів лікування (плазмоферезу, плазмосорбції, плазмообміну, цитоферезу, гемоперфузії та інших) у дітей та дорослих	Витрат	обсяг асигнувань	тис. грн	5 574,36	0,00	-5 574,36	Річний показник
	Продукту	кількість пацієнтів	осіб	246	0	-246,00	
	Ефективності	витрати на одного пацієнта	тис. грн	22,66	0,00	-22,66	
	Якості	зниження летальності хворих, які проходять лікування методом ЗНТ	%	16%	0%	-0,16	
3.5. Забезпечення закупівлі лікарських засобів для лікування анемії (еритропоетини, препарати заліза) у пацієнтів із захворюваннями нирок	Витрат	обсяг асигнувань	тис. грн	26 022,40	0,00	-26 022,40	Річний показник
	Продукту	кількість пацієнтів, які потребують лікування анемії	осіб	1070	0	-1 070,00	
	Ефективності	затрати на одного пацієнта	тис. грн	24,32	0,00	-24,32	
	Якості	зниження летальності хворих, які проходять лікування методом ЗНТ	%	16%	0%	-0,16	
3.6. Забезпечення закупівлі препаратів для корекції порушень фосфорно-кальцієвого обміну, вторинного гіперпаратиреозу для пацієнтів із захворюваннями нирок	Витрат	обсяг асигнувань	тис. грн	32 549,40	0,00	-32 549,40	Річний показник
	Продукту	кількість пацієнтів	осіб	1070	0	-1 070,00	
	Ефективності	витрати на одного пацієнта	тис. грн	30,42	0,00	-30,42	
	Якості	зниження показника летальності хворих, які проходять лікування методом ЗНТ	%	16%	0%	-0,16	
3.7.Забезпечення закупівлі медикаментів, засобів медичного призначення та витратних матеріалів, необхідних для проведення екстракорпоральних методів лікування у дітей та дорослих (гепарин, в	Витрат	обсяг асигнувань	тис. грн	11 527,68	0,00	-11 527,68	
	Продукту	кількість пацієнтів	осіб	912	0	-912,00	
	Ефективності	витрати на одного пацієнта	тис. грн	12,64	0,00	-12,64	

методів лікування у дітей та дорослих (гепарин, в тому числі низькомолекулярні, антисептики для рук та шкіри, вакцини проти гепатиту В та інше)	Якості	зниження летальності хворих, які проходять лікування методом ЗНТ	%	16%	0%	-0,16	Річний показник
3.8. Забезпечення закупівлі лабораторних реактивів для обстеження пацієнтів із захворюваннями нирок, пацієнтів до- та після трансплантації солідних органів і тканин, у тому числі реактивів для верифікації морфологічних змін в нирках після пункційної біопсії та хворих, які отримують екстракорпоральні методи лікування	Витрат	обсяг асигнувань	тис. грн	14 458,24	0,00	-14 458,24	Річний показник
	Продукту	кількість досліджень	одиниць	1 312	0	-1 312,00	
	Ефективності	вартість одного дослідження	тис. грн	11,02	0,00	-11,02	
	Якості	динаміка зростання показника верифікації морфологічних змін в нирках	%	75%	0	-0,75	
3.9. Забезпечення закупівлі харчових продуктів для спеціальних медичних цілей, призначених для дієтичного харчування дітей віком від 4 років та дорослих при хронічній хворобі нирок, які лікуються методами замісної ниркової терапії	Витрат	обсяг асигнувань	тис. грн	15 118,10	0,00	-15 118,10	Річний показник
	Продукту	кількість пацієнтів	осіб	635	0	-635,00	
	Ефективності	витрати на одного хворого	тис. грн	23,81	0,00	-23,81	
	Якості	рівень забезпечення пацієнтів	%	100%	0	-1,00	
4. Розвиток неврологічної допомоги							
4.1. Розсіяний склероз							
4.1. 1. Забезпечення проведення лікування хворим на розсіяний склероз	Витрат	обсяг асигнувань	тис. грн	61 211,60	0,00	-61 211,60	Річний показник
	Продукту	кількість пацієнтів, що підлягають проведенню терапії	осіб	1 370	0	-1 370,00	
	Ефективності	витрати на одного пацієнта	тис. грн	44,68	0,00	-44,68	
	Якості	зменшення прогресування інвалідизації	%	50%	0%	-0,50	
4.2. Медична допомога дітям з ДЦП							
4.2.1. Закупівля медикаментів для дітей, хворих на церебральний параліч (Ботулінічний токсин типу А)	Витрат	обсяг асигнувань	тис. грн	1 390,00	0,00	-1 390,00	Річний показник
	Продукту	кількість хворих із спастичною формою ДЦП	осіб	250	0	-250,00	
	Ефективності	витрати на одну хвору дитину	тис. грн	5,56	0,00	-5,56	
	Якості	рівень охоплення лікуванням дітей, хворих на ДЦП	%	100%	0%	-1,00	
4.3. Медична допомога дітям, хворим на							
4.3.1. Закупівля медикаментів для дітей, хворих на епілепсію	Витрат	обсяг асигнувань	тис. грн	2 800,00	0,00	-2 800,00	Річний показник
	Продукту	кількість хворих з резистентною формою епілепсії	осіб	1 400	0	-1 400,00	
	Ефективності	витрати на одного пацієнта	тис. грн	2,00	0,00	-2,00	

	Якості	рівень забезпечення хворих на епілепсію дітей ліками	%	100%	0%	-1,00	
5. Онкологічна служба							
5.1.Забезпечення Київського міського клінічного онкологічного центру лікарськими засобами та препаратами супроводу для лікування онкологічних хворих	Витрат	обсяг асигнувань	тис. грн	323 450,00	0,00	-323 450,00	Річний показник
	Продукту	кількість пацієнтів	осіб	5 500	0	-5 500,00	
	Ефективності	вартість лікування одного пацієнта	тис. грн	58,81	0,00	-58,81	
	Якості	зростання показника перебування онкологічних хворих на обліку 5 та більше	%	4%	0%	-0,04	
5.2. Забезпечення Київського міського клінічного онкологічного центру радіофармацевтичними препаратами, джерелами іонізуючого випромінювання, радіоізотопами	Витрат	обсяг асигнувань	тис. грн	3 640,02	0,00	-3 640,02	Річний показник
	Продукту	кількість пацієнтів	осіб	3 914	0	-3 914,00	
	Ефективності	орієнтовна вартість обстеження (лікування) одного пацієнта	тис. грн	0,93	0,00	-0,93	
	Якості	рівень забезпечення діагностикою (лікуванням) пацієнтів, які потребують	%	100%	0%	-1,00	
5.3. Забезпечення Київського міського клінічного онкологічного центру комплектами систем для проведення внутрішньочеревної хіміогіпертермічної перфузії	Витрат	обсяг асигнувань	тис. грн	4 591,80	0,00	-4 591,80	Річний показник
	Продукту	кількість пацієнтів	осіб	60	0	-60,00	
	Ефективності	вартість лікування одного пацієнта	тис. грн	76,53	0,00	-76,53	
	Якості	зниження рецидивів та ускладнень захворювання	%	40%	0	-0,40	
6. Розвиток офтальмології							
6.1. Забезпечення закупівлі витратних матеріалів для проведення лікування офтальмологічних захворювань	Витрат	обсяг асигнувань	тис. грн	19 600,00	0,00	-19 600,00	Річний показник
	Продукту	кількість хворих	осіб	2 000	0	-2 000,00	
	Ефективності	вартість витратних матеріалів з розрахунку на одного пацієнта	тис. грн	9,80	0,00	-9,80	
	Якості	рівень забезпечення витратними матеріалами пацієнтів, що підлягають оперативному лікуванню	%	72%	0%	-0,72	
7. Адаптація стомованих хворих							
7.1. Забезпечення хворих засобами догляду за стомою	Витрат	обсяг асигнувань	тис. грн	16 109,80	0,00	-16 109,80	Річний показник
	Продукту	кількість пацієнтів	осіб	1 244	0	-1 244,00	
	Ефективності	витрати на одного пацієнта	тис. грн	12,95	0,00	-12,95	

	Якості	рівень забезпечення пацієнтів засобами догляду за стомою	%	100%	0%	-1,00	
8. Ендопротезування суглобів							
8.1. Забезпечення закупівлі ендопротезів колінних і кульшових суглобів та інструментарію для їх імплантації	Витрат	обсяг асигнувань	тис. грн	56 651,09	0,00	-56 651,09	Річний показник
	Продукту	кількість пацієнтів, які можуть бути прооперовані в закладах охорони здоров'я протягом року	осіб	1 230	0	-1 230,00	
	Ефективності	витрати на одного пацієнта	тис. грн	46,06	0,00	-46,06	
	Якості	рівень забезпечення річної потреби в ендопротезуванні пацієнтів	%	88%	0	-0,88	
8.2. Забезпечення закупівлі інструментарію для імплантації ендопротезів колінних та кульшових суглобів	Витрат	обсяг асигнувань	тис. грн	0	0,00	0,00	Річний показник
	Продукту	кількість комплектів інструментарію	одиниць	0	0	0,00	
	Ефективності	вартість одного комплекту	тис. грн	0	0,00	0,00	
	Якості	рівень забезпечення інструментарієм для ендопротезування суглобів	%	0	0,00	0,00	
8.3. Забезпечення закупівлі ендопротезів кульшових суглобів для екстреного протезування та інструментарію для їх встановлення	Витрат	обсяг асигнувань	тис. грн	24 341,48	0,00	-24 341,48	Річний показник
	Продукту	кількість пацієнтів, які можуть бути прооперовані в закладах охорони здоров'я протягом року	осіб	780	0	-780,00	
	Ефективності	витрати на одного пацієнта	тис. грн	31,21	0,00	-31,21	
	Якості	рівень забезпечення пацієнтів ургентним ендопротезуванням	%	100%	0%	-1,00	
8.4. Забезпечення закупівлі інструментарію для для встановлення ендопротезів кульшових суглобів в ургентному порядку	Витрат	обсяг асигнувань	тис. грн	0	0,00	0,00	Річний показник
	Продукту	кількість комплектів інструментарію	одиниць	0	0,00	0,00	
	Ефективності	вартість одного комплекту	тис. грн	0	0,00	0,00	
	Якості	рівень забезпечення інструментарієм для імплантації суглобів	%	0	0%	0,00	
8.5. Забезпечення закупівлі ендопротезів плечових суглобів для ендопротезування та інструментарію для їх встановлення	Витрат	обсяг асигнувань	тис. грн	2 173,35	0,00	-2 173,35	Річний показник
	Продукту	кількість пацієнтів, які можуть бути прооперовані в закладах охорони здоров'я протягом року	осіб	35	0	-35,00	
	Ефективності	витрати на одного пацієнта	тис. грн	62,10	0,00	-62,10	

	Якості	рівень забезпечення пацієнтів, що потребують лікування	%	100%	0%	-1,00	
9. Зменшення поширеності інфекційних хвороб							
9.1. Забезпечення етіотропним противірусним лікуванням хворих на вірусний гепатит В і С	Витрат	обсяг асигнувань	тис. грн	18 083,52	0,00	-18 083,52	Річний показник
	Продукту	кількість пацієнтів, що підлягають лікуванню	осіб	864	0	-864,00	
	Ефективності	витрати на одного пацієнта	тис. грн	20,93	0,00	-20,93	
	Якості	зменшення рівня інвалідності від ускладнень вірусних гепатитів	%	15%	0,0%	-0,15	
9.2. Закупівля витратних матеріалів для лабораторної діагностики хворих на вірусний гепатит В і С	Витрат	обсяг асигнувань	тис. грн	706,20	0,0%	-706,20	Річний показник
	Продукту	кількість проведених лабораторних досліджень	одиниць	1 000	0,0%	-1 000,00	
	Ефективності	витрати на одне дослідження	тис. грн	0,71	0,0%	-0,71	
	Якості	рівень охоплення лабораторною діагностикою	%	100%	0,0%	-1,00	
9.3. Закупівля витратних матеріалів для лабораторної діагностики інфекційних захворювань	Витрат	обсяг асигнувань	тис. грн	61 248,00	0,00	-61 248,00	Річний показник
	Продукту	кількість проведених лабораторних досліджень	одиниць	111 720	0	-111 720,00	
	Ефективності	витрати на одне дослідження	тис. грн	0,55	0,00	-0,55	
	Якості	рівень охоплення лабораторною діагностикою	%	100%	0%	-1,00	
9.4. Забезпечення закупівлі лікарських засобів та медичних виробів для лікування хворих на гостру респіраторну хворобу COVID-19, спричинену коронавірусом SARS-CoV-2	Витрат	обсяг асигнувань	тис. грн	0,00	0,00	0,00	Річний показник
	Продукту	кількість пролікованих хворих	одиниць	0	0	0,00	
	Ефективності	витрати на одне дослідження	тис. грн	0,00	0,00	0,00	
	Якості	рівень охоплення лабораторною діагностикою	%	0%	0%	0,00	
9.5. Забезпечення проведення імунопрофілактики COVID-19 громадян групи ризику	Витрат	обсяг асигнувань	тис. грн	140 000,00	0,00	-140 000,00	Річний показник
	Продукту	кількість осіб групи ризику	осіб	500 000	0	-500 000,00	
	Ефективності	витрати на вакцинацію	тис. грн	0,28	0,00	-0,28	
	Якості	рівень охоплення	%	100%	0%	-1,00	
10. Орфанні захворювання							
10.1. Рідкісні ендокринні хвороби, розлади							
10.1.1. Муковісцидоз							
10.1.1.1.Забезпечити лікарськими засобами хворих на муковісцидоз	Витрат	обсяг асигнувань	тис. грн	57 544,96	0,00	-57 544,96	Річний показник
	Продукту	кількість пацієнтів	осіб	61	0	-61,00	
	Ефективності	витрати на одного пацієнта	тис. грн	943,36	0,00	-943,36	

	Якості	рівень забезпечення пацієнтів, що потребують, ліками	%	100%	0%	-1,00	
10.1.1.2. Забезпечити хворих на муковісцидоз харчовими продуктами, що містять гідролізований білок та жирні кислоти з середньою довжиною ланцюга	Витрат	обсяг асигнувань	тис. грн	11 670,52	0,00	-11 670,52	Річний показник
	Продукту	кількість хворих	осіб	61	0	-61,00	
	Ефективності	витрати на одного пацієнта	тис. грн	191,32	0,00	-191,32	
	Якості	рівень забезпечення пацієнтів, що потребують забезпечення харчовими продуктами	%	100%	0%	-1,00	
10.1.2. Фенілкетонурія							
10.1.2.1. Закупівля за бюджетні кошти продуктів лікувального харчування хворих на фенілкетонурію	Витрат	обсяг асигнувань	тис. грн	35 154,00	0,00	-35 154,00	Річний показник
	Продукту	кількість пацієнтів	осіб	150	0	-150,00	
	Ефективності	витрати на одного пацієнта	тис. грн	234,36	0,00	-234,36	
	Якості	рівень забезпечення пацієнтів лікувальним харчуванням	%	100%	0%	-1,00	
10.1.3. Хвороба Гоше							
10.1.3.1. Забезпечення лікарськими засобами дорослих з хворобою Гоше	Витрат	обсяг асигнувань	тис. грн	87 425,19	0,00	-87 425,19	Річний показник
	Продукту	кількість пацієнтів	осіб	9	0	-9,00	
	Ефективності	витрати на одного пацієнта	тис. грн	9 713,91	0,00	-9 713,91	
	Якості	рівень забезпечення пацієнтів, що потребують, ліками	%	100%	0%	-1,00	
10.1.3.2. Забезпечення лікарськими засобами дітей з хворобою Гоше	Витрат	обсяг асигнувань	тис. грн	9 957,06	0,00	-9 957,06	Річний показник
	Продукту	кількість пацієнтів	осіб	2	0	-2,00	
	Ефективності	витрати на одного пацієнта	тис. грн	4 978,53	0,00	-4 978,53	
	Якості	рівень забезпечення пацієнтів, що потребують	%	100%	0%	-1,00	
10.1.4. Мукополісахаридоз							
10.1.4.1. Забезпечити лікарськими засобами хворих на мукополісахаридоз	Витрат	обсяг асигнувань	тис. грн	72 822,15	0,00	-72 822,15	Річний показник
	Продукту	кількість хворих	осіб	3	0	-3,00	
	Ефективності	вартість лікування одного хворого	тис. грн	24 274,05	0,00	-24 274,05	
	Якості	рівень забезпечення, пацієнтів, що потребують, ліками	%	100%	0%	-1,00	
10.1.5. Тирозинемія							
10.1.5.1. Забезпечити лікарськими засобами хворих з тирозинемією	Витрат	обсяг асигнувань	тис. грн	1 034,0	0,00	-1 034,01	Річний показник
	Продукту	кількість хворих дітей	осіб	1	0	-1,00	
	Ефективності	вартість лікування одного пацієнта	тис. грн	1 034,0	0,00	-1 034,01	
	Якості	рівень забезпечення ліками	%	100%	0%	-1,00	
10.1.5.2. Забезпечити лікувальним харчуванням	Витрат	обсяг асигнувань	тис. грн	949,86	0,00	-949,86	

хворих на тирозинемію	Продукту	кількість хворих дітей	осіб	1	0	-1,00	Річний показник
	Ефективності	вартість лікування одного пацієнта	тис. грн	949,86	0,00	-949,86	
	Якості	рівень забезпечення лікувальним харчуванням	%	100%	0%	-1,00	
10.1.5.3. Забезпечити лікувальним харчуванням дітей, хворих на метілмалонову аміноацидурію	Витрат	обсяг асигнувань	тис. грн	169,83	0,00	-169,83	Річний показник
	Продукту	кількість хворих дітей	осіб	1,00	0	-1,00	
	Ефективності	вартість лікування одного пацієнта	тис. грн	169,83	0,00	-169,83	
	Якості	рівень забезпечення лікувальним харчуванням	%	100%	0%	-1,00	
10.2. Рідкісні хвороби крові й кровотворних							
10.2.1. Коагулопатії							
10.2.1.1. Забезпечення препаратами замісної терапії дітей, хворих на коагулопатії	Витрат	обсяг асигнувань	тис. грн	110 862,00	0,00	-110 862,00	Річний показник
	Продукту	кількість дітей	осіб	75	0	-75,00	
	Ефективності	витрати на одного пацієнта	тис. грн	1 478,16	0,00	-1 478,16	
	Якості	зменшнення випадків кровотеч	%	50%	0%	-0,50	
10.2.1.2. Забезпечення препаратами замісної терапії дорослих, хворих на коагулопатії	Витрат	обсяг асигнувань	тис. грн	354 776,82	0,00	-354 776,82	Річний показник
	Продукту	кількість пацієнтів	осіб	278	0	-278,00	
	Ефективності	витрати на одного пацієнта	тис. грн	1 276,18	0,00	-1 276,18	
	Якості	зменшнення випадків кровотеч у хворих на коагулопатії	%	50%	0%	-0,50	
10.2.1.3. Забезпечення лікарськими засобами хворих на ідіопатичну тромбоцитопенічну пурпуру	Витрат	обсяг асигнувань	тис. грн	5 859,90	0,00	-5 859,90	Річний показник
	Продукту	кількість пацієнтів	осіб	45	0	-45,00	
	Ефективності	витрати на одного пацієнта	тис. грн	130,22	0,00	-130,22	
	Якості	зменшнення випадків кровотеч у хворих на коагулопатії	%	50%	0%	-0,50	
10.3. Вроджені імунодефіцити							
10.3.1. Забезпечення лікарськими засобами хворих на первинний імунодефіцит	Витрат	обсяг асигнувань	тис. грн	18 896,52	0,00	-18 896,52	Річний показник
	Продукту	кількість хворих	осіб	17	0	-17,00	
	Ефективності	витрати на одного пацієнта	тис. грн	1 111,56	0,00	-1 111,56	
	Якості	рівень забезпечення пацієнтів, що потребують забезпечення ліками	%	100%	0%	-1,00	
10.3.2. Забезпечення лікарськими засобами дітей	Витрат	обсяг асигнувань	тис. грн	516,03	0,00	-516,03	

хворих на нейтропенію	Продукту	кількість хворих	осіб	3	0	-3,00	Річний показник
	Ефективності	витрати на одного пацієнта	тис. грн	172,01	0,00	-172,01	
	Якості	рівень забезпечення пацієнтів, що потребують забезпечення ліками	%	100%	0%	-1,00	
10.4. Системний васкуліт з залученням імунного механізму							
10.4.1. Забезпечення лікарськими засобами дітей з хворобою Кавасакі	Витрат	обсяг асигнувань	тис. грн	1 031,80	0,00	-1 031,80	Річний показник
	Продукту	кількість хворих	осіб	11	0	-11,00	
	Ефективності	витрати на одного пацієнта	тис. грн	93,80	0,00	-93,80	
	Якості	рівень забезпечення пацієнтів, що потребують забезпечення ліками	%	100%	0%	-1,00	
10.5. Рідкісні хвороби нервової системи							
10.5.1.Спінальна м'язова атрофія							
10.5.1.1. Закупівля сумішей лікувального харчування для хворих на спінальну м'язову атрофію	Витрат	обсяг асигнувань	тис. грн	3 680,77	0,00	-3 680,77	Річний показник
	Продукту	кількість хворих	осіб	25	0	-25,00	
	Ефективності	витрати на одного пацієнта	тис. грн	147,23	0,00	-147,23	
	Якості	рівень забезпечення пацієнтів, які потребують лікувального харчування	%	100%	0%	-1,00	
10.5.1.2. Забезпечення лікарськими засобами хворих на спінальну м'язову атрофію	Витрат	обсяг асигнувань	тис. грн	93 294,40	0,00	-93 294,40	Річний показник
	Продукту	кількість хворих	осіб	7	0	-7,00	
	Ефективності	витрати на одного пацієнта	тис. грн	13 327,77	0,00	-13 327,77	
	Якості	рівень забезпечення пацієнтів, які потребують лікування	%	100%	0%	-1,00	
10.5.2. Вроджені прогресуючі захворювання нервової системи							
10.5.2.1. Забезпечення лікувальним харчуванням дітей, хворих на вроджені прогресуючі захворювання нервової системи	Витрат	обсяг асигнувань	тис. грн	96,75	0,00	-96,75	Річний показник
	Продукту	кількість хворих	осіб	1	0	-1,00	
	Ефективності	витрати на одного пацієнта	тис. грн	96,75	0,00	-96,75	
	Якості	рівень забезпечення пацієнтів, які потребують лікувального харчування	%	100%	0%	-1,00	
10.6. Рідкісні вроджені вади розвитку, деформації та хромосомні аномалії							
10.6.1. Бульозний епідермоліз							
10.6.1.1. Забезпечення лікарськими засобами та медичними виробами хворих з бульозним епідермолізом	Витрат	обсяг асигнувань	тис. грн	6 749,58	0,00	-6 749,58	Річний показник
	Продукту	кількість хворих	осіб	11	0	-11,00	
	Ефективності	витрати на одного пацієнта	тис. грн	613,60	0,00	-613,60	
	Якості	рівень забезпечення пацієнтів, які потребують лікування	%	100%	0%	-1,00	
10.6.1.2. Забезпечення лікувальним харчуванням хворих з бульозним епідермолізом	Витрат	обсяг асигнувань	тис. грн	4 146,66	0,00	-4 146,66	

	Продукту	кількість хворих	осіб	7	0	-7,00	Річний показник
	Ефективності	витрати на одного пацієнта	тис. грн	592,38	0,00	-592,38	
	Якості	рівень забезпечення пацієнтів, які потребують лікувального харчування	%	100%	0%	-1,00	
10.7. Акромегалі і гіпофізарний гігантизм							
10.7.1. Забезпечення лікарськими засобами хворих з акромегалією та гігантизмом	Витрат	обсяг асигнувань	тис. грн	4 987,08	0,00	-4 987,08	Річний показник
	Продукту	кількість пацієнтів	осіб	18	0	-18,00	
	Ефективності	витрати на одного хворого	тис. грн	277,06	0,00	-277,06	
	Якості	рівень забезпечення пацієнтів, що потребують забезпечення ліками	%	100%	0%	-1,00	
10.7.2. Забезпечення лікарськими засобами дітей з гігантизмом	Витрат	обсяг асигнувань	тис. грн	600,18	0,00	-600,18	Річний показник
	Продукту	кількість пацієнтів	осіб	3	0	-3,00	
	Ефективності	витрати на одного хворого	тис. грн	200,06	0,00	-200,06	
	Якості	рівень забезпечення пацієнтів, що потребують забезпечення ліками	%	100%	0%	-1,00	
10.8. Гіпофізарний нанізм та нанізм різного							
10.8.1. Забезпечення препаратами гормону росту дітей, хворих на гіпофізарний нанізм та нанізм різного походження	Витрат	обсяг асигнувань	тис. грн	10 554,36	0,00	-10 554,36	Річний показник
	Продукту	кількість дітей, хворих на нанізм	осіб	313	0	-313,00	
	Ефективності	витрати на одного пацієнта	тис. грн	33,72	0,00	-33,72	
	Якості	динаміка охоплення препаратами	%	100%	0%	-1,00	
10.9. Передчасне статеве дозрівання центрального походження							Річний показник
10.9.1. Забезпечення дітей з передчасним статевим розвитком аналогами гонадотропін - рилізинг гормону	Витрат	обсяг асигнувань	тис. грн	771,66	0,00	-771,66	
	Продукту	кількість пацієнтів	осіб	27	0	-27,00	
	Ефективності	витрати на одного хворого	тис. грн	28,58	0,00	-28,58	
	Якості	рівень забезпечення пацієнтів, що потребують забезпечення ліками	%	100%	0%	-1,00	
10.10. Рідкісні хвороби системи кровообігу							
10.10.1. Легенева гіпертензія							
10.10.1.1. Забезпечення лікарськими засобами хворих на легеневу гіпертензію	Витрат	обсяг асигнувань	тис. грн	54 266,40	0,00	-54 266,40	Річний показник
	Продукту	кількість хворих	осіб	90	0	-90,00	
	Ефективності	витрати на одного пацієнта	тис. грн	602,96	0,00	-602,96	

	Якості	зменшення рівня летальності	%	25%	0%	-0,25	
10.11. Рідкісні новоутворення							
10.11.1. Забезпечення хіміопрепаратами та супроводжуючою терапією хворих з онкогематологічною патологією	Витрат	обсяг асигнувань	тис. грн	279 299,83	0,00	-279 299,83	Річний показник
	Продукту	кількість пацієнтів	осіб	1 946	0	-1 946,00	
	Ефективності	витрати на одного пацієнта	тис. грн	143,53	0,00	-143,53	
	Якості	збільшення рівня 5-ти річної виживаності хворих	%	20%	0%	-0,20	
10.12. Рідкісні хвороби кістково-м'язової							
10.12.1. Ювенільний ревматоїдний артрит							
10.12.1. Забезпечення лікарськими засобами хворих на ювенільний ревматоїдний артрит, хворобу Стілла, системну склеродермію, системні васкуліти, спондилоартрити	Витрат	обсяг асигнувань	тис. грн	26 727,60	0,00	-26 727,60	Річний показник
	Продукту	кількість пацієнтів	осіб	129,00	0	-129,00	
	Ефективності	показник ефективності: витрати на одного пацієнта	тис. грн	207,19	0,00	-207,19	
	Якості	показник якості, рівень	%	100%	0%	-1,00	
11. Розвиток служби крові							
11.1.Впровадження обстеження донорів крові та її копонентів реципієнтів на Kell-належність при трансфузіях	Витрат	обсяг асигнувань	тис. грн	0,00	0,00	0,00	Річний показник
	Продукту	кількість проведених досліджень	од.	0	0,00	0,00	
	Ефективності	витрати на одну донацію	тис. грн	0,00	0,00	0,00	
	Якості	рівень забезпечення донорів обстеженням	%	0%	0%	0,00	
11.2.Забезпечення КНП "Київський міський центр крові" високочутливими тест-системами для проведення скринінгу донорської крові та її компонентів на наявність маркерів гемотрансмісивних інфекцій (ВІЛ 1/2 антиген/антитіло, HBsAg, anti Hbcore IgM+G, anti HCV, збудник сифілісу) методом імуноферментного аналізу (ІФА)	Витрат	обсяг асигнувань	тис. грн	8 562,56	0,00	-8 562,56	Річний показник
	Продукту	кількість проведених скринінгових обстежень	од.	110 000	0	-110 000,00	
	Ефективності	середні витрати на одне дослідження	тис. грн	0,08	0,00	-0,08	
	Якості	рівень охоплення скринінговими обстеженнями	%	100%	0%	-1,00	
11.3.Забезпечення КНП "Київський міський центр кров" витратними матеріалами для проведення скринінгу донорської крові та її компонентів на наявність маркерів гемотрансмісивних інфекцій молекулярно-генетичним методом (NAT)	Витрат	обсяг асигнувань	тис. грн	0,00	0,00		Річний показник
	Продукту	кількість проведених досліджень	од.	0,00	0,00		
	Ефективності	середні витрати на одне дослідження	тис. грн	0,00	0,00		
	Якості	забезпеченість витратними матеріалами	%	0%	0,00		
11.4.Забезпечення КНП "Київський міський центр крові" одноразовою пластикатною тарою типу "ГЕМАКОН" для заготівлі донорської крові та її компонентів, у тому числі з лейкофільтром	Витрат	обсяг асигнувань	тис. грн	17 493,85	0,00	-17 493,85	Річний показник
	Продукту	кількість донацій	од.	25 088,00	0	-25 088,00	
	Ефективності	середні витрати на одну донацію	тис. грн	0,70	0,00	-0,70	
	Якості	рівень забезпечення тарою	%	100%	0%	-1,00	

11.5. Забезпечення КНП "Київський міський центр крові" витратним матеріалом для проведення апаратного плазма- та цитоферезу	Витрат	обсяг асигнувань	тис. грн	16 246,85	0,00	-16 246,85	Річний показник
	Продукту	кількість донацій	од.	2 525,00	0	-2 525,00	
	Ефективності	середні витрати на донацію аферезу	тис. грн	6,43	0,00	-6,43	
	Якості	показник якості: забезпечення витратними матеріалами, %	%	100%	0%	-1,00	
11.6. Забезпечення КНП "Київський міський центр крові" витратним матеріалом для проведення вірусінактивації тромбоцитів	Витрат	обсяг асигнувань	тис. грн	7 343,76	0,00	-7 343,76	Річний показник
	Продукту	кількість проведених процедур вірусінактивацій плазми	од.	1 750,00	0	-1 750,00	
	Ефективності	середні витрати на одну процедуру	тис. грн	4,20	0,00	-4,20	
	Якості	рівень безпеки - забезпечення вірусінактивації плазми	%	100%	0%	-1,00	
11.7. Оснащення комп'ютерною технікою та програмним забезпеченням КНП "Київський міський центр крові"та лікарняні банки крові з метою створення єдиної інформаційної системи служби крові міста	Витрат	обсяг асигнувань	тис. грн	0,00	0,00	0,00	Річний показник
	Продукту	кількість закладів, що потребують оснащення	од.	0	0	0,00	
	Ефективності	середні витрати на оснащення одного закладу	тис. грн	0,00	0,00	0,00	
	Якості	відсоток оснащення закладів до потреби	%	0%	0,00	0,00	
12. Забезпечення слухопротезуванням осіб з проблемами слуху							
12.1. Забезпечення слуховими апаратами осіб з інвалідністю та соціально незахищених верств населення, які мають вади слуху	Витрат	обсяг асигнувань	тис. грн	5 950,00	0,00	-5 950,00	Річний показник
	Продукту	кількість пацієнтів з вадами слуху	осіб.	1 000	0	-1 000,00	
	Ефективності	витрати на одного пацієнта	тис. грн	5,95	0,00	-5,95	
	Якості	покращення слухової функції%	на %	60%	0,0%	-0,60	
12.2. Забезпечення кохлеарними імплантами пацієнтів, які мають вади слуху	Витрат	обсяг асигнувань	тис. грн	16 836,20	0,00	-16 836,20	Річний показник
	Продукту	кількість пацієнтів	осіб.	20	0	-20,00	
	Ефективності	витрати на одного пацієнта	тис. грн	841,81	0,00	-841,81	
	Якості	відновлення слухової функції	на %	90%	0,0%	-0,90	
12.3. Здійснення заміни мовного процесора	Витрат	обсяг асигнувань	тис. грн	6 358,20	0,00	-6 358,20	Річний показник
	Продукту	кількість пацієнтів	осіб.	15	0,00	-15,00	
	Ефективності	вартість одного мовного процесора	тис. грн	423,88	0	-423,88	
	Якості	відновлення слухової функції	на %	90%	0%	-0,90	

13. Забезпечення лікувальним харчуванням дітей, хворих на запальні хвороби товстого кишківника	Витрат	обсяг асигнувань	тис. грн	613,70	0,00	-613,70	Річний показник
	Продукту	кількість пацієнтів	осіб.	19	0	-19,00	
	Ефективності	витрати на одного пацієнта	тис. грн	32,30	0,00	-32,30	
	Якості	рівень охоплення лікуванням	%	100%	0,00	-1,00	
14. Забезпечення медичними виробами хворих з порушенням функції тазових органів	Витрат	обсяг асигнувань	тис. грн	610,20	0,00	-610,20	Річний показник
	Продукту	кількість пацієнтів	осіб.	379	0	-379,00	
	Ефективності	витрати на одного пацієнта	тис. грн	1,61	0,00	-1,61	
	Якості	рівень охоплення лікуванням	%	100%	0,00	-1,00	
15. Репродуктивне здоров'я							
15.1. Створення умов безпечного материнства							
15.1.1. Забезпечення акушерських відділень препаратами для надання невідкладної медичної допомоги	Витрат	обсяг асигнувань	тис. грн	5 194,19	0,00	-5 194,19	Річний показник
	Продукту	кількість породіль в пологових будинках, які потребують проведення невідкладної терапії	осіб	29	0	-29,00	
	Ефективності	витрати на одну породіллю	тис. грн	179,11	0,00	-179,11	
	Якості	кількість випадків материнської смертності	одиниць	0	0	0,00	
15.1.2. Забезпечення закладів охорони здоров'я антирезусним імуноглобуліном для запобігання гемолітичній хворобі новонароджених відповідно до клінічного протоколу	Витрат	обсяг асигнувань	тис. грн	3 138,18	0,00	-3 138,18	Річний показник
	Продукту	кількість жінок з тяжкими захворюваннями	осіб	1 626	0	-1 626,00	
	Ефективності	витрати на одну пацієнтку	тис. грн	1,93	0,00	-1,93	
	Якості	відсутність випадків смерті немовлят від гемолітичної хвороби новонароджених	%	0	0	0,00	
15.1.3. Забезпечення препаратами для лікування дихальних розладів новонароджених	Витрат	обсяг асигнувань	тис. грн	7 948,32	0,00	-7 948,32	Річний показник
	Продукту	кількість передчасно народжених дітей, що потребують лікування дихальних розладів	осіб	348	0	-348,00	
	Ефективності	витрати на лікування однієї дитини	тис. грн	22,84	0,00	-22,84	
	Якості	утримання показника малюкової смертності на рівні	%	5%	0,0%	-0,05	
15.1.4. Впровадження вакцинації дівчат, що не живуть статевим життям, проти папіломи - вірусу людини	Витрат	обсяг асигнувань	тис. грн	9 810,36	0,00	-9 810,36	
	Продукту	кількість дівчаток від 10 до 14 років життя	осіб	6412	0	-6 412,00	

	Ефективності	вартість затрат на вакцинацію однієї дитини	тис. грн	1,53	0,00	-1,53	Річний показник
	Якості	зниження рівня захворюваності на рак шийки матки	%	3%	0%	-0,03	
16. Хоспісна та паліативна допомога							
16.1. Забезпечення засобами догляду (підгузки, пелюшки сечопоглинальні) пацієнтів паліативних відділень та паліативних хворих, яким надається допомога виїзними бригадами вдома	Витрат	обсяг асигнувань	тис. грн	2 228,69	0,00	-2 228,69	Річний показник
	Продукту	кількість стаціонарних ліжок у паліативних відділеннях	од.	142	0	-142,00	
	Ефективності	витрати на забезпечення засобами догляду одного хворого на 1день	тис. грн	0,043	0,00	-0,04	
	Якості	рівень забезпечення засобами догляду	%	100%	0%	-1,00	
16.2. Забезпечення засобами догляду важкохворих дітей з інвалідністю на амбулаторному етапі	Витрат	обсяг асигнувань	тис. грн	6 644,24	0,00	-6 644,24	Річний показник
	Продукту	кількість пацієнтів	осіб	1 058	0	-1 058,00	
	Ефективності	затрати на одного пацієнта	тис. грн	6,28	0,00	-6,28	
	Якості	показник забезпечення засобами догляду	%	100%	0%	-1,00	
16.3. Забезпечення знеболювальним пластирем пацієнтів паліативних відділень, які мають виражений больовий синдром та потребують наркотичного знеболення	Витрат	обсяг асигнувань	тис. грн	987,57	0,00	-987,57	Річний показник
	Продукту	кількість пацієнтів	осіб	400	0,00	-400,00	
	Ефективності	затрати на одного пацієнта	тис. грн	2,47	0,00	-2,47	
	Якості	показник забезпечення хворих знеболюючими засобами	%	100%	0,00	-1,00	
17. Розвиток високоспеціалізованої медичної допомоги							
17.1. Нейрохірургія							
17.1.1. Закупівля медичних виробів, витратних матеріалів, лікарських засобів для нейрохірургічних втручань при судинно-мозкових захворюваннях	Витрат	обсяг асигнувань	тис. грн	16 019,00	0,00	-16 019,00	Річний показник
	Продукту	кількість пацієнтів, що підлягають лікуванню	осіб	1 660	0	-1 660,00	
	Ефективності	витрати на лікування одного пацієнта	тис. грн	9,65	0,00	-9,65	
	Якості	зменшення летальності від інсультів	%	6%	0%	-0,06	
17.1.2. Закупівля витратних матеріалів для пацієнтів зі спинальною травмою	Витрат	обсяг асигнувань	тис. грн	8 612,00	0,00	-8 612,00	Річний показник
	Продукту	кількість пацієнтів, що підлягають лікуванню	осіб	200	0	-200,00	
	Ефективності	витрати на лікування одного пацієнта	тис. грн	43,06	0,00	-43,06	
	Якості	зменшенн інвалідизації хворих	%	17%	0	-0,17	
17. 2. Дитяча нейрохірургія							

17.2.1. Закупівля лікворошунтуючих систем для дітей (витратні матеріали)	Витрат	обсяг асигнувань	тис. грн	482,25	0,00	-482,25	Річний показник
	Продукту	кількість пацієнтів, які потребують забезпечення витратними матеріалами	осіб	15	0	-15,00	
	Ефективності	витрати на одного пацієнта	тис. грн	32,15	0,00	-32,15	
	Якості	запобігання розвиткуу дітей гідроцефалії	%	100%	0%	-1,00	
17.2.2. Закупівля систем для вимірювання внутрішньочерепного тиску у дітей (витратні матеріали)	Витрат	обсяг асигнувань	тис. грн	672,78	0,00	-672,78	Річний показник
	Продукту	кількість обстежень	од.	30	0	-30,00	
	Ефективності	витрати на 1 обстеження	тис. грн	22,43	0,00	-22,43	
	Якості	рівень забезпечення необхідним обстеженням	%	100%	0,00	-1,00	
17.2.3. Закупівля наборів з титановими пластинами для пластики черепа	Витрат	обсяг асигнувань	тис. грн	357,30	0,00	-357,30	Річний показник
	Продукту	кількість пацієнтів	осіб	10	0	-10,00	
	Ефективності	вартість одного набору	тис. грн	35,73	0,00	-35,73	
	Якості	попередження хвороби оперованого черепа у дітей	%	100%	0%	-1,00	
17.2.4. Закупівля губки гемостатичної	Витрат	обсяг асигнувань	тис. грн	45,00	0,00	-45,00	Річний показник
	Продукту	кількість оперативних втручань	од.	50	0,00	-50,00	
	Продукту	витратних матеріалів на одну операцію	од.	3	0,00	-3,00	
	Ефективності	обсяг видатків на 1 оперативне втручання	тис. грн	0,90	0,00	-0,90	
	Якості	запобігання кровотеч під час операційі в післяопераційному періоді	%	100%	0,00	-1,00	
17.3. Хірургія серця та судин							
17.3.1. Забезпечити кардіохірургічні відділення необхідними медичними виробами та лікарськими засобами	Витрат	обсяг асигнувань	тис. грн	110 016,00	0,00	-110 016,00	Річний показник
	Продукту	кількість пацієнтів, що потребують забезпечення	осіб	4 800	0	-4 800,00	
	Ефективності	витрати на одного пацієнта	тис. грн	22,92	0,00	-22,92	
	Якості	зменшення смертності від гострих інфарктів міокарда	%	4%	0	-0,04	
Завдання програми: Вдосконалення системи надання екстреної медичної допомоги та медицини катастроф							
1. Оновлення парку автомобілів екстреної (швидкої) медичної допомоги, у тому числі реанімобілів для транспортування новонароджених	Витрат	обсяг асигнувань	тис. грн	134 481,75	0,00	-134 481,75	Річний показник
	Продукту	кількість автомобілів	од.	50,00	0,00	-50,00	
	Ефективності	обсяг витрат на автомобіль	тис. грн	2 689,64	0,00	-2 689,64	
	Якості	рівень забезпечення	%	100%	0,00	-1,00	
III. Оперативна ціль стратегії розвитку міста Києва: Підвищення ефективності системи управління у галузі охорони здоров'я							
Завдання програми : Створення належних організаційних умов для функціонування єдиного медичного простору							

1. Відшкодування витрат закладам охорони здоров'я вторинного та третинного рівня надання медичної допомоги, пов'язаних з відпуском лікарських засобів безоплатно і на пільгових умовах (постанова КМУ 1303)	Витрат	обсяг асигнувань	тис. грн	191 161,63	26 298,54	-164 863,09	Річний показник
	Продукту	кількість ЗОЗ	од.	28	30	2,00	
	Ефективності	середні витрати на один ЗОЗ,	тис. грн	6 827,20	876,62	-5 950,58	
	Якості	показник забезпечення ресурсом для відшкодування безкоштовних ліків	%	100%	100%	0,00	
2. Підтримка закладів охорони здоров'я вторинного та третинного рівня надання медичної допомоги в частині оплати комунальних послуг та енергоносіїв	Витрат	обсяг асигнувань	тис. грн	43 784,49	8 604,12	-35 180,37	Річний показник
	Продукту	кількість закладів, яким передбачені втдатки на оплату вартості комунальних послуг та енергоносіів	од.	21	11,00	-10,00	
	Ефективності	середні витрати на один ЗОЗ	тис. грн	2 084,98	782,19	-1 302,79	
	Якості	забезпечення комунальними послугами та енергоносіями	%	100%	100%	0,00	
3. Відшкодування на виплату пільгових пенсій							
3.2. Відшкодування витрат закладам охорони здоровя на виплату та доставку працівникам пенсій, призначених на пільгових умовах	Витрат	обсяг асигнувань	тис. грн	24 555,80	5 190,81	-19 364,99	Річний показник
	Продукту	кількість закладів, яким передбачено відшкодування	ЗОЗ	66	66	0,00	
	Ефективності	середні витрати на один ЗОЗ	тис. грн	372,06	78,65	-293,41	
	Якості	забезпечення пільговою пенсією всіх пільгових пенсіонерів	%	100%	100%	0,00	
4. Щомісячна безповоротна фінансова допомога у звязку із переходом на іншу форму оплати праці	Витрат	обсяг асигнувань	тис. грн	1 653 822,24	302 522,37	-1 351 299,87	Річний показник
	Продукту	кількість лікарів та професіоналів, що прирівнені за оплатою праці до лікарів	осіб	8 918	8 010,00	-908,00	
	Продукту	кількість фахівців з базовою та неповною вищою медичною освітою та працівників, прирівнених за оплатою праці	осіб	13 243	11 938,00	-1 305,00	
	Продукту	кількість осіб молодшого медичного персоналу	осіб	7 702	7 527,00	-175,00	
	Ефективності	середньомісячний обсяг додаткових виплат на одного лікаря та професіонала, що прирівнений за оплатою праці до лікарів	грн	5 000,00	4 702,00	-298,00	
	Ефективності	середньомісячний обсяг додаткових виплат на одного фахівця з базовою та неповною медичною освітою та працівника, прирівнених за оплатою праці	грн	4 000,00	3 978,00	-22,00	

	Ефективності	середньомісячний обсяг додаткових виплат на одного працівника молодшого медичного персоналу	грн	2 000,00	2 084,00	84,00	
	Якості	охоплення медичного персоналу	%	100%	100%	0,00	
5. Надання населенню медичних послуг понад обсяг, передбачений програмою державних гарантій медичного обслуговування населення із санаторно-реабілітаційного лікування дітей та підлітків міста Києва	Витрат	обсяг асигнувань	тис. грн	133 418,20	25 428,99	-107 989,21	Річний показник
	Продукту	кількість осіб	осіб	8 856	948	-7 908,00	
	Ефективності	середні витрати на одну особу	тис. грн	15,10	26,82	11,72	
	Якості	динаміка росту кількості пролікованих хворих у порівнянні з попереднім роком	%	3,5%	85%	0,82	
7. Стоматологічна допомога							
7.1. Надання населенню медичних послуг із зубного протезування та лікування пільгових категорій населення	Витрат	обсяг асигнувань	тис. грн	26 795,00	3 801,55	-22 993,45	Річний показник
	Продукту	кількість осіб, яким передбачено надання послуг	осіб	7 080	1 652	-5 428,00	
	Ефективності	середні витрати на пацієнта	тис. грн	3,78	2,30	-1,48	
	Якості	рівень забезпечення зубним протезуванням пацієнтів	%	100%	93%	-0,07	
7. 2.Надання безоплатної лікувально-хірургічної стоматологічної допомоги соціально-незахищеним верствам населення	Витрат	обсяг асигнувань	тис. грн	345,75	0,00	-345,75	Річний показник
	Продукту	кількість осіб, яким передбачено надання послуг	осіб	50	0	-50,00	
	Ефективності	середні витрати на пацієнта	тис. грн	6,92	0,00	-6,92	
	Якості	рівень забезпечення лікувально-хірургічною стоматологічною допомогою пацієнтів	%	100%	0%	-1,00	
7.3.Надання населенню медичних послуг понад обсяг, передбачений програмою державних гарантій медичного обслуговування населення з профілактики зубощелепних аномалій та своєчасне виявлення факторів ризику їх розвитку у дітей	Витрат	обсяг асигнувань	тис. грн	3 180,70	0,00	-3 180,70	Річний показник
	Продукту	кількість лікарів-ортодонтів, які надають послуги	осіб	21	0	-21,00	
	Ефективності	витрати на лікаря-ортодонта	тис. грн	151,46	0,00	-151,46	
	Якості	рівень охоплення пацієнтів	%	100%	0%	-1,00	
9. Медичне обслуговування населення із огляду військовою лікарською комісією							
9.2. Надання населенню медичних послуг понад обсяг, передбачений програмою державних гарантій медичного обслуговування населення із огляду військовою лікарською комісією кандидатів на військову службу та військовозобов'язаних	Витрат	обсяг асигнувань	тис. грн	35 297,40	5 849,89	-29 447,51	Річний показник
	Продукту	кількість медичних працівників, які входять до складу комісій	од.	221	212	-9,00	
	Ефективності	середні витрати на одного медичного працівника	тис. грн	159,72	27,60	-132,12	
	Якості	рівень забезпечення функціонування комісій	%	100%	100%	0,00	

10. Надання населенню медичних послуг понад обсяг, передбачений програмою державних гарантій медичного обслуговування населення із проведення оглядів на стан сп'яніння за направленням правоохоронних органів	Витрат	обсяг асигнувань	тис. грн	3 240,40	136,85	-3 103,55	Річний показник
	Продукту	кількість осіб	осіб	5 095	1 722	-3 373,00	
	Ефективності	середні витрати на пацієнта	грн	636,00	79,40	-556,60	
	Якості	рівень забезпечення проведення оглядів пацієнтів (відповідно до звернень МВС)	%	100%	100%	0,00	
11. Надання психологічної допомоги							
11.2. Надання населенню медичних послуг понад обсяг, передбачений програмою державних гарантій медичного обслуговування населення із психологічної допомоги при станах душевної кризи, в режимі "Телефону довіри" та особистих звернень	Витрат	обсяг асигнувань	тис. грн	1 865,30	183,76	-1 681,54	Річний показник
	Продукту	кількість звернень	од.	11 415	2 431	-8 984,00	
	Ефективності	середні витрати на одне звернення	тис. грн	0,16	0,08	-0,08	
	Якості	рівень забезпечення психологічною допомогою відповідно до звернень	%	100%	100%	0,00	
12. Медичне обслуговування населення з вадами слуху та мовлення							
12.1. Надання населенню медичних послуг понад обсяг, передбачений програмою державних гарантій медичного обслуговування населення із надання сурдологічної допомоги дітям та дорослим з вадами слуху та мовлення	Витрат	обсяг асигнувань	тис. грн	0,00	0,00	0,00	Річний показник
	Продукту	кількість пацієнтів	осіб	0	0	0,00	
	Продукту	кількість проведених занять/налаштувань слухових апаратів	од.	0	0	0,00	
	Ефективності	середні витрати на надання послуги	грн	0,00	0,00	0,00	
	Якості	рівень охоплення пацієнтів	%	0%	0%	0	
12.2. Надання населенню медичних послуг понад обсяг, передбачений програмою державних гарантій медичного обслуговування населення із надання медичної допомоги дітям та дорослим з вадами слуху та мовлення	Витрат	обсяг асигнувань	тис. грн	6 510,96	749,23	-5 761,73	Річний показник
	Продукту	кількість логопедів, які надають послуги	од.	29	20	-9,00	
	Ефективності	витрати на одного логопеда	тис. грн	224,52	37,46	-187,06	
	Якості	рівень охоплення пацієнтів	%	100%	100%	0,00	
13. Надання населенню медичних послуг понад обсяг, передбачений програмою державних гарантій медичного обслуговування населення із проведення оглядів фізкультурників та спортсменів	Витрат	показник затрат, тис. грн	тис. грн	3 323,30	292,32	-3 030,98	Річний показник
	Продукту	кількість осіб	осіб	20 950	4 357	-16 593,00	
	Продукту	кількість проведених оглядів	од.	52 750	10 995	-41 755,00	
	Ефективності	середні витрати на надання послуги	грн	63,00	26,59	-36,41	
	Якості	рівень охоплення пацієнтів	%	100%	98%	-0,02	
14. Надання населенню медичних послуг понад обсяг, передбачений програмою державних гарантій медичного обслуговування населення із стаціонарної психіатричної допомоги в умовах, які виключають небезпечну поведінку	Витрат	обсяг асигнувань	тис. грн	19 945,82	2 792,10	-17 153,72	Річний показник
	Продукту	кількість ліжко-днів	ліжко-дні	28308	8 512	-19 796,00	

(запобіжний захід ст. 508 КПК)	Продукту	завантаженість ліжкового фонду	дні	235	90	-145,00	
	Ефективності	середні витрати на ліжко/день	грн	704,6	328,00	-376,60	
	Якості	рівень охоплення пацієнтів	%	100%	100%	0,00	
15. Підтримка КНП "Центр екстреної медичної допомоги та медицини катастроф міста Києва" в частині централізованого забезпечення послугами спеціалізованого автотранспорту для надання медичної допомоги населенню	Витрат	обсяг асигнувань	тис. грн	310 379,80	87 519,35	-222 860,45	Річний показник
	Продукту	кількість машино/годин	машино/година	1 521 917	228 561	-1 293 356,10	
	Ефективності	середні витрати на одну машино/годину	грн	203,94	382,91	178,97	
	Якості	рівень забезпечення закладів автотранспортом	%	100%	100%	0,00	
17. Підтримка КО «Київмедспецтранс» в частині забезпечення комунальних закладів охорони здоров'я послугами спеціалізованого автотранспорту для надання медичної допомоги населенню	Витрат	обсяг асигнувань	тис. грн	144 660,61	28 563,70	-116 096,91	Річний показник
	Продукту	кількість машино/годин	машино/година	599 780	127 204	-472 576,00	
	Ефективності	середні витрати на одну машино/годину	грн	241,20	224,55	-16,65	
	Якості	рівень забезпечення закладів автотранспортом	%	100%	100%	0,00	
Кількість виконаних результативних показників							
Кількість невиконаних результативних показників							
Відсоток виконання результативних показників							

Заступник директора - начальник управління лікувально-профілактичної допомоги

Галина ЗБОРОМИРСЬКА

ПОЯСНЮВАЛЬНА ЗАПИСКА
до інформації про хід виконання міської цільової програми «Здоров'я киян» на 2020–2022 роки за І кв. 2021 року

На виконання заходів Міської цільової програми «Здоров'я киян» на 2020-2022 роки (відповідно до рішення КМР) у 2021 році передбачено коштів у сумі 7 503 651,0 тис. грн, з них за кошти міського бюджету 7 061 040,06 тис. грн.

Плановий обсяг фінансування заходів Програми на 2021 рік становить 3 302 268,45 тис. грн. (Департамент охорони здоров'я – 3 136 825,1 тис. грн, районні державні в місті Києві адміністрації - 20 782,7 тис. грн, КО «Київмедспецтранс» - 144 660,61 тис. грн), освоєно у І кварталі 2021 року 506 338,3 тис. грн (Департамент охорони здоров'я – 470 114,65 тис. грн, районні державні в місті Києві адміністрації – 7 660,0 тис. грн, КО «Київмедспецтранс» - 28 563,7 тис. грн).

Плановий обсяг фінансування Департаменту охорони здоров'я на 2021 рік становить 3 136 825,1 тис. грн, з них на поточні видатки передбачено 2 672 115,55 тис. грн (І кв. 2021 – 1 068 558,7 тис. грн), на капітальні видатки – 464 709,6 тис. грн (планом асигнувань у І кв. 2021 фінансування не передбачено). Освоєно коштів у сумі 470 114,6 тис. грн. (або 44 % від планового показника, передбаченого планом асигнувань на І кв. 2021).

При розподілі коштів, в розрізі заходів, враховано залишки медичних препаратів та витратних матеріалів станом на 01.01.2021 та очікуваних централізованих поставок МОЗ України за рахунок державного бюджету.

У І кварталі 2021 поставлено МОЗ України лікарських засобів та витратних матеріалів, закуплених за кошти державного бюджету, на суму 192 613,0 тис. грн.

Завдання: Приведення закладів охорони здоров'я у відповідність до сучасних потреб

Бюджетом міста Києва на 2021 рік на виконання заходів Міської цільової програми «Здоров'я киян», **в частині капітальних видатків,** передбачено **485 492,3 тис. грн.**

Зокрема, **по головному розпоряднику Департаменту охорони здоров'я** на 2021 рік передбачені асигнування в розмірі ***464 709,6 тис. грн*** з них: реконструкція, реставрація, будівництво в частині капітальних вкладень – ***98 209,6 тис. грн***, капітальні ремонти – ***160 500,0 тис. грн***, медичне обладнання – ***206 000,0 тис. грн***.

Реконструкція, будівництво в частині капітальних вкладень – планом асигнувань кошти на виконання заходів у 2021 році становить ***98 209,6 тис. грн., з них*** розпорядниками коштів є:

КП «Інженерний центр» план на 2021 рік складає 74 000,0 тис. грн;

КП «Житлоінвестбуд – УКБ» – 1 000,0 тис. грн;

КНП «Центр первинної медико – санітарної допомоги» Печерського району м. Києва – 23 209,6 тис. грн.

Планом асигнувань кошти на виконання заходів передбачені з II кварталу 2021 року.

Капітальні ремонти в частині бюджету розвитку – планом асигнувань коштів на 2021 рік по 59 об'єктам становить ***160 500,0 тис. грн.***

По більшості об'єктам відбувається підготовка технічної документації та проходження закупівлі через систему електронних публічних закупівель «PROZORRO», роботи будуть розпочаті після закінчення терміну оскарження і підписання договорів, крім того розписом асигнувань бюджету на 2021 рік фінансування передбачено з квітня місяця. Роботи виконуються відповідно до графіку.

Медичне обладнання – план ***на рік 206 000,0*** **тис. грн.**

Закладами охорони здоров'я готуються медико-технічні вимоги до тендерної документації, для проведення процедур закупівель. Крім того розписом асигнувань бюджету на 2021 рік фінансування передбачено з II кварталу 2021 року.

Районним державним адміністраціям в місті Києві, як головним розпорядникам бюджетних коштів на 2021 рік в частині капітальних видатків передбачені асигнування в розмірі 20 782,7 тис. грн, у I кварталі 2021 року освоєно коштів на суму 7 660,0 тис. грн., а саме:

Дарницька районна в місті Києві державна адміністрація – 2 об'єкти на суму 19 982,7 тис. грн профінансовано на суму 7 660,0 тис. грн:

підготовка проектно-кошторисної документації до Е-ТЕНДЕРУ з подальшим укладанням договору, з них:

- *«Реконструкція амбулаторії лікарів сімейної медицини з прибудовою центру первинної медико-санітарної допомоги на вул. Гмирі,8, у Дарницькому районі м. Києва»* **план 16 982,7 тис. грн профінансовано – 5 660,0тис. грн,**

- *«Реконструкція приміщень захисної споруди № 101401 (модернізація по відведенню підземних вод), (вул. Бориспільська, 30А)»* **план 3 000,0 тис. грн профінансовано –** ***2 000,0 тис. грн.,***

Деснянська районна в місті Києві державна адміністрація – 1 об'єкт реконструкції на суму 800,0 тис. грн:

- *«Реконструкція нежитлових приміщень на першому поверсі будівлі на вул. Будищанська, 3, у Деснянському районі міста Києва для влаштування амбулаторії лікарів сімейної медицини»* **план на суму 800,0 тис. грн профінансовано – 0,0 тис. грн** (триває переговорна процедура по визначенню проєктної організації).

Завдання: Підтримка киян, які потребують додаткової медичної допомоги

Розвиток первинної медико-санітарної допомоги.

1.1.Забезпечення витратними матеріалами для скринінгу населення з метою ранньої діагностики цукрового діабету

РІК	І квартал
план – 385,0 тис. грн; освоєно – 0	план – 0

Скринінг пацієнтів з метою ранньої діагностики цукрового діабету на теперішній час здійснюється за рахунок закупівлі 2019 року.

Залишок витратних матеріалів станом на 01.01.2021 склав 248,94 тис. грн і зумовлений зменшенням кількості звернень населення за медичною допомогою у зв'язку з пандемією COVID – 19.

Протягом 1 кварталу 2021 року використано 55 805 тест-систем.

1.2. Забезпечення витратними матеріалами для скринінгу населення для визначення рівня холестерину

РІК	І квартал
план – 4 515,2 тис. грн; освоєно – 0	план – 752,0 тис. грн; освоєно – 0

Скринінг населення з метою визначення рівня холестерину на теперішній час здійснюється за рахунок закупівлі 2020 року.

Залишок витратних матеріалів станом на 01.01.2021 склав 1 816,44 тис. грн і зумовлений зменшенням кількості звернень населення за медичною допомогою у зв'язку з пандемією COVID-19.

Протягом 1 кварталу 2021 року використано 91 639 тест-систем.

1.3. Забезпечення витратними матеріалами для скринінгу населення для виявлення колоректального раку (тест на приховану кров в калі)

РІК	І квартал
план – 1 048,14 тис. грн; освоєно – 0	план – 174,6 тис. грн; освоєно – 0

Скринінг населення для виявлення колоректального раку на теперішній час здійснюється за рахунок закупівлі 2020 року.

Залишок тестів станом на 01.01.2021 склав 349,88 тис. грн і зумовлений зменшенням кількості звернень населення за медичною допомогою у зв'язку з пандемією COVID-19.

Протягом 1 кварталу 2021 року використано 39 821 тест

1.4.Забезпечення дитячим харчуванням дітей перших двох років життя із малозабезпечених сімей в порядку, визначеному чинним законодавством

РІК	І квартал
план – 1 588,7 тис. грн; освоєно – 172,78 тис. грн; % освоєння – 10,9 %	план – 397,18 тис. грн; освоєно – 172,78 тис. грн; % освоєння – 43,5 %

У І кварталі 2021 дитячим харчуванням забезпечено 73 дитини перших двох років життя із малозабезпечених сімей, що відповідає фактичній потребі.

Забезпечення дитячим харчуванням дітей перших двох років життя здійснюється згідно з наданою довідкою про доходи.

2.Зменшення поширеності інфекційних хвороб.

2.1. Забезпечення зниження рівня захворюваності груп епідемічного ризику на гепатит В шляхом проведення щеплень

РІК	І квартал
план – 3 539,1 тис. грн; освоєно – 0	план – 885,52 тис. грн; освоєно – 0

Вакцинація медичних працівників від гепатиту В проводилася за рахунок закупівлі 2020 року.

Залишок вакцини станом на 01.01.2021 склав 2 077,65 тис. грн.

Протягом 1 кварталу 2021 року щеплено 1800 медичних працівників вакциною від гепатиту В.

2.2. Забезпечення проведення передсезонної імунопрофілактики грипу в групах епідемічного ризику (в тому числі дітей з будинків дитини, медичних працівників закладів охорони здоров'я)

РІК	І квартал
план – 1 772,42 тис. грн; освоєно – 0	план – 443,12 тис. грн; освоєно – 0

Протягом 1 кварталу 2021 року провакциновано 890 медичних працівників вакциною від грипу, отриманою від МОЗ України в якості гуманітарної допомоги у 2021 році (90,53 тис. грн).

Організаційні заходи щодо закупівлі вакцини від грипу у 2021 році будуть проведені після визначення штаму грипу сезону 2021-2022 року.

2.3. Забезпечення закупівлі туберкуліну з метою своєчасної діагностики для лікувально-профілактичних закладів педіатричної мережі

РІК	І квартал
план – 8 259,92 тис. грн; освоєно – 0	план – 2 065,22 тис. грн; освоєно – 0

Туберкулінодіагностика дітей на теперішній час проводиться за рахунок закупівлі 2020 року.

Залишок туберкуліну станом на 01.01.2021 склав 4 881,9 тис. грн.

Протягом 1 кварталу 2021 року проведено туберкулінодіагностику 19 423 дітям групи ризику.

Розвиток вторинної (спеціалізованої) медичної допомоги

1.Консультативно-діагностичні центри

1.1. Профілактика вроджених аномалій. Забезпечення фолієвою кислотою вагітних жінок в перший триместр вагітності

РІК	І квартал
план – 648,18 тис. грн; освоєно – 0	план – 133,26 тис. грн; освоєно – 0

Забезпечення вагітних жінок фолієвою кислотою здійснювалося за рахунок закупівлі 2019 року. У 2020 році закупівля не проводилася у зв'язку із наявністю залишків.

Залишок фолієвої кислоти станом на 01.01.2021 склав 39,2 тис. грн.

Протягом 1 кварталу 2021 року фолієвою кислотою було забезпечено 2785 жінок.

1.2. Забезпечення витратними матеріалами для проведення скринінгових обстежень дітей та вагітних жінок з метою визначення тіреоїдного статусу.

РІК	І квартал
план – 2 569,66 тис. грн; освоєно – 0	план – 428,2 тис. грн; освоєно – 0

У І кварталі 2021 року обстеження дітей та вагітних жінок з метою визначення тіреоїдного статусу не проводився з причини переведення клінічних лікарень, в лабораторіях яких планувалося проведення цих досліджень, в режим роботи з хворими на COVID-19. Крім того, в рази зросло навантаження на лабораторію Ендокринологічного центру, який в умовах пандемії здійснює ургентну госпіталізацію хворих терапевтичного профілю, що потребує невідкладної діагностики, в тому числі лабораторної.

У 2021 році обстеження будуть здійснюватися в лабораторіях консультативно-діагностичних центрів.

2. Розвиток ендокринологічної допомоги

2.1. Цукровий діабет

2.1.1. Забезпечення тест-смужками хворих на цукровий діабет для контролю рівня глюкози у крові

РІК	І квартал
план – 21 586,04 тис. грн; освоєно – 0	план – 1 765,66 тис. грн; освоєно – 0

Забезпечення дорослих пацієнтів (2 дослідження на добу) здійснювалося за рахунок централізованих поставок МОЗ України (станом на 01.01.2021 залишок тест-смужок для контролю рівня глюкози в крові склав 233,97 тис. грн) та закупівель 2020 року за програмою «Здоров'я киян» (залишок – 5 940,0 тис. грн).

У 1 кварталі 2021 року діти з вперше виявленим цукровим діабетом (55 дітей) забезпечувалися за рахунок централізованих поставок МОЗ України (станом на 01.01.2021 залишок тест-смужок для контролю рівня глюкози в крові склав 120 140 тест-смужок). Закупівля 2020 року за програмою «Здоров'я киян» в січні місяці 2021 року була скасована по причині невиконання переможцем тендеру договірних зобов'язань.

Станом на 01.04.2021 в реєстрі хворих на інсулінозалежний діабет перебувало 15 140 осіб, з них 1016 дітей та 40 вагітних. Всі вони станом на 05 травня 2021 року забезпечені тест-смужками із розрахунку 4 дослідження на добу (діти та вагітні) за рахунок централізованих поставок МОЗ у 2021 році за кошти державного бюджету 2020 року.

2.1.2. Забезпечення хворих на цукровий діабет інсулінами в порядку, визначеному Кабінетом Міністрів України

РІК	І квартал
план – 32 764,3 тис. грн; освоєно – 571,95 тис. грн; % освоєння – 1,74 %	план – 11 103,5 тис. грн; освоєно – 571,95 тис. грн; % освоєння – 5,15 %

Також, забезпечення інсулінами хворих на цукровий діабет здійснювалось за рахунок субвенції державного бюджету.

Всього на виконання заходу освоєно 28 917,81 тис. грн, з них коштів міського бюджету на суму 571,95 тис. грн, коштів державного бюджету – 28 345,86 тис. грн. (план – 36 064,58 тис. грн).

Забезпечення хворих на цукровий діабет препаратами інсуліну здійснювалося шляхом реімбурсації.

Всі (100 %) інсулінозалежні хворі м. Києва впродовж І кварталу 2021 року були забезпечені необхідним лікуванням в повному обсязі, що дозволило стабілізувати їх стан здоров'я, запобігти розвитку ускладнень основного захворювання.

2.1.3. Забезпечення витратними матеріалами до експрес - аналізаторів для вимірювання глікованого гемоглобіну

РІК	І квартал
план – 7 340,3 тис. грн; освоєно – 0	план – 1 835,07 тис. грн; освоєно – 0

У І кварталі 2021 року були відсутні витратні матеріали до експрес-аналізаторів для вимірювання глікованого гемоглобіну (у 2020 році товар не був поставлений у зв'язку з невиконанням переможцем конкурсних торгів договірних зобов'язань).

Обстеження дітей проводилося в КНП «Дитяча клінічна лікарня №6 шевченківського району м. Києва».

Протягом І кварталу 2021 року обстежено 100 дітей.

2.1.4. Забезпечення приладами для постійної інфузії інсуліну (інсуліновими помпами) пацієнтів з лабільним перебігом цукрового діабету

Загальна кількість осіб, хворих на цукровий діабет І типу, які потребують інфузії інсуліну за допомогою інсулінової помпи, складає 497 осіб, з них 350 дітей.

У 2020 році закуплено помпи для 245 пацієнтів (41дорослий та 204 дитини).

Крім того, 165 дітей вже забезпечені ними за рахунок закупівель 2019 року.

У 2021 році забезпечення помпами проводиться за рахунок закупівель і залишків 2020 року.

Залишок інсулінових помп станом на 01.01.2021 склав 150 одиниць (7 063,39 тис. грн).

За І квартал 2021 року інсулінові помпи були встановлені 110 дітям.

2.1.5. Забезпечення пацієнтів з лабільним перебігом цукрового діабету комплектами витратних матеріалів до приладів для постійної інфузії інсуліну (інсулінових помп)

РІК	І квартал
план – 22 151,04 тис. грн; освоєно – 0	план – 9 351,91 тис. грн; освоєно – 0

Забезпечення витратними матеріалами здійснюється за рахунок закупівлі 2020 року.

Станом на 01.01.2021 залишок витратних матеріалів до інсулінових помп становив 8 498,35 тис. грн.

Протягом І кварталу 2021 року витратними матеріалами було забезпечено 110 дітей.

2.1.6. Забезпечення дітей, хворих на цукровий діабет, препаратами глюкагону для невідкладної терапії гіпоглікемій.

РІК	І квартал
план – 735 17 тис. грн	план – 0

Забезпечення дітей препаратами глюкагону здійснюється за рахунок закупівлі 2020 року, залишок яких станом на 01.01.2021 склав 217,08 тис. грн.

Станом на 01.01.2021 на диспансерному обліку перебувало 1130 дітей, хворих на цукровий діабет. Всі вони (100%) забезпечені препаратами глюкагону, який при гіпоглікемічних станах дитині вводять батьки, що попереджає розвиток важких гіпоклікемічних ком та нівелює необхідність госпіталізації дитини до стаціонару.

3. Розвиток амбулаторної нефрологічної допомоги

3.1. Забезпечення лікарськими засобами, медичними виробами та витратними матеріалами пацієнтів у до-, трансплантаційний та післяопераційний період з трансплантації нирки та солідних органів та інших хворих, які потребують імуносупресивної терапії

РІК	І квартал
план – 55 520,17 тис. грн; освоєно – 0	план – 1 260,0 тис. грн; освоєно – 0

Протягом І кварталу 2021 року імуносупресивні лікарські засоби отримали 232 пацієнта, що дозволило забезпечити функціонування трансплантованого органу та запобігти його відторгненню. Забезпечення пацієнтів здійснювалося за рахунок закупівлі в 2020 року по програмі «Здоров'я киян» та централізованих поставок МОЗ України за попередні роки.

Станом на 01.01.2021 залишок імуносупресивних препаратів по міському бюджету склав 622,09 тис. грн, по державному бюджету – 7 049,52 тис. грн.

Також Згідно з 20 % угодами закуплено лікарських засобів на суму 195,1тис. грн.

3.2. Забезпечення закупівлі медичних послуг з трансплатанційного моніторингу у до-, трансплантаційний та післяопераційний період трансплантації нирки та солідних органів та інших хворих, які потребують імуносупресивної терапії

РІК	І квартал
план – 1 079,3 тис. грн; освоєно – 0	план – 269,83 тис. грн; освоєно – 0

Протягом І кварталу 2021 року **232** пацієнта пройшли процедуру моніторингу. Це дозволило визначити концентрацію лікарського засобу в крові та вчасно провести корекцію лікування у разі необхідності з метою підтримки функціонування трансплантованого органу.

Пацієнти були забезпечені необхідним обстеженням за рахунок пролонгації договору закупівлі 2020 року.

3.3. Забезпечення закупівлі лікарських засобів, виробів медичного призначення, витратних матеріалів, необхідних для проведення екстракорпоральних методів лікування (гемодіалізу, гемофільтрації, перитонеального діалізу та інш.) у дітей та дорослих

РІК	І квартал
план – 165 105,08 тис. грн;	план – 0

За І квартал 2021 року методами замісної ниркової терапії проліковано 971 пацієнт (**850** – методом гемодіалізу, **161** – перитонеального діалізу).

Всі пацієнти 100% були забезпечені витратними матеріалами для проведення зазначеного лікування за рахунок закупівлі в 2020 року по програмі «Здоров'я киян» та централізованих поставок МОЗ України за попередні роки.

Це дозволило продовжити тривалість життя пацієнтів з термінальною хворобою нирок та покращити його якість.

Залишок витратних матеріалів для проведення екстракорпоральних методів лікування станом на 01.01.2021 по міському бюджету склав 91 278, 21 тис. грн, по державному бюджету – 14 016,55 тис. грн.

3.4. Забезпечення закупівлі лікарських засобів, виробів медичного призначення, витратних матеріалів, необхідних для проведення екстракорпоральних методів лікування (плазмоферезу, плазмосорбції, плазмообміну, цитоферезу, гемоперфузії та інших) у дітей та дорослих

РІК	І квартал
план – 5 574,36 тис. грн; освоєно – 0	план – 929,06 тис. грн; освоєно – 0

За І квартал 2021 року проліковано методом замісної ниркової терапії 67 пацієнтів Забезпечення пацієнтів здійснювалося за рахунок закупівлі 2020 року по програмі «Здоров'я киян».

Залишок витратних матеріалів станом на 01.01.2021 склав 967,06 тис. грн.

3.5. Забезпечення закупівлі лікарських засобів для лікування анемії (еритропоетини, препарати заліза) у пацієнтів із захворюваннями нирок

РІК	І квартал
план – 26 022,4 тис. грн; освоєно – 0	план – 337,1 тис. грн; освоєно – 0

За І квартал 2021 року проліковано 748 пацієнтів з низькими показниками гемоглобіну. Забезпечення пацієнтів здійснювалося за рахунок закупівлі в 2020 року по програмі «Здоров'я киян».

Залишок лікарських засобів для лікування анемії станом на 01.01.2021 склав 7 915,82 тис. грн.

3.6. Забезпечення закупівлі препаратів для корекції порушень фосфорно-кальцієвого обміну, вторинного гіперпаратиреозу для пацієнтів із захворюваннями нирок

РІК	І квартал
план – 31 453,51 тис. грн; освоєно – 0	план – 5 242,3 тис. грн; освоєно – 0

За І квартал 2021 року проліковано 581 пацієнт з порушенням фосфорно-кальцієвого обміну, що дозволило мінімізувало ризики патологічних переломів у цих хворих. Забезпечення пацієнтів здійснювалося за рахунок закупівлі в 2020 року по програмі «Здоров'я киян».

Залишок лікарських засобів станом на 01.01.2021 склав 20 457,45 тис. грн.

3.7.Забезпечення закупівлі медикаментів, засобів медичного призначення та витратних матеріалів, необхідних для проведення екстракорпоральних методів лікування у дітей та дорослих (гепарин, в тому числі низькомолекулярні, антисептики для рук та шкіри, вакцини проти гепатиту В та інше)

РІК	І квартал
план – 11 527,68 тис. грн; освоєно – 0	план – 960,64 тис. грн; освоєно – 0

За І квартал 2021 року 1038 пацієнтів були забезпечені антикоагулянтами, що дозволило уникнути розвитку ускладнень. Забезпечення пацієнтів здійснювалося за рахунок закупівлі в 2020 року по програмі «Здоров'я киян».

Залишок лікарських засобів станом на 01.01.2021 склав 1 267,89 тис. грн.

3.8. Забезпечення закупівлі лабораторних реактивів для обстеження пацієнтів із захворюваннями нирок, пацієнтів до- та після трансплантації солідних органів і тканин, у тому числі реактивів для верифікації морфологічних змін в нирках після пункційної біопсії та хворих, які отримують екстракорпоральні методи лікування.

За І квартал 2021 року проведено 1038 досліджень за рахунок коштів КНП «Київський міський центр нефрології та діалізу».

3.9. Забезпечення закупівлі харчових продуктів для спеціальних медичних цілей, призначених для дієтичного харчування дітей віком від 4 років та дорослих при хронічній хворобі нирок, які лікуються методами замісної ниркової терапії.

За І квартал 2021 року забезпечено 490 пацієнтів харчовими продуктами для спеціальних медичних цілей, за рахунок за рахунок коштів КНП «Київський міський центр нефрології та діалізу».

Рішенням Київської міської ради від 22.04.2021 № 574/615 внесено зміни щодо перерозподілу коштів на виконання заходу у сумі 9 409,07 тис. грн.

4. Розвиток неврологічної допомоги

4.1. Розсіяний склероз

4.1. 1. Забезпечення проведення лікування хворим на розсіяний склероз

РІК	І квартал
план – 53 685,18 тис. грн; освоєно – 0	план – 4 473,77 тис. грн; освоєно – 0

Забезпечення лікарськими засобами пацієнтів з розсіяним склерозом здійснювалося за рахунок закупівлі 2020 року по програмі «Здоров'я киян» та централізованих закупівель МОЗ України.

Залишок лікарських засобів станом на 01.01.2021 по міському бюджету склав 22 044,61 тис. грн, по державному – 2 867,71 тис. грн. Наявність залишків зумовлена призупиненням планової госпіталізації та зменшенням кількості звернень пацієнтів за медичною допомогою в умовах пандемії COVID-19.

У І кварталі 2021 року проліковано 342 пацієнти.

4.2. Медична допомога дітям з ДЦП

4.2.1. Закупівля медикаментів для дітей, хворих на церебральний параліч (Ботулінічний токсин типу А)

РІК	І квартал
план – 455,28 тис. грн; освоєно – 0	план – 200,0 тис. грн; освоєно – 0

Забезпечення пацієнтів здійснювалося за рахунок централізованих закупівель МОЗ України за попередні роки, що були отримані у 2020 році.

Залишок лікарських засобів станом на 01.01.2021 становив 167,66 тис. грн.

Під наглядом фахівців закладів охорони здоров'я перебуває 1340 дітей з діагнозом ДЦП.

Медикаментозного лікування потребують 110 дітей.

Впродовж І кварталу 2021 року в умовах КНП «КМДКЛ №1» було проліковано 19 дітей.

Така незначна кількість пролікованих дітей зумовлена призупиненням планової госпіталізації у зв'язку з карантинними обмеженнями пов'язаними з COVID-19.

4.3. Медична допомога дітям, хворим на епілепсію

4.3.1. Закупівля медикаментів для дітей, хворих на епілепсію

РІК	І квартал
план – 602,61 тис. грн; освоєно – 0	план – 200,0 тис. грн; освоєно – 0

Медикаментозне забезпечення дітей здійснювалося за рахунок залишків закупівлі 2020 року по програмі «Здоров'я киян».

Залишок лікарських засобів станом на 01.01.2021 склав 239,82 тис. грн.

На обліку в закладах охорони здоров'я перебуває 1 350 дітей хворих на епілепсію, з них 721 дитина з перебігом захворювання, що потребує специфічного лікування. Всі вони отримали необхідне лікування у І кварталі 2021 року.

Це призвело до мінімізації випадків виникнення приступів, розвитку нервово-психічних і соматичних розладів у пацієнтів, забезпечило їх соціальну адаптацію.

Рішенням Київської міської ради від 22.04.2021 № 574/615 обсяг фінансового забезпечення заходу збільшено до 2 492,35 тис. грн.

5. Онкологічна служб

5.1.Забезпечення Київського міського клінічного онкологічного центру лікарськими засобами та препаратами супроводу для лікування онкологічних хворих.

На виконання заходу у 2020 році:

РІК	І квартал
план – 253 324,38 тис. грн; освоєно – 0	план – 63 331,1 тис. грн; освоєно – 0

Забезпечення пацієнтів з онкологічними захворюваннями здійснювалося за рахунок закупівлі 2020 року по програмі «Здоров'я киян» та централізованих закупівель МОЗ України (отримано у І кв. 2021 – 6 870,36 тис. грн).

Залишок лікарських засобів станом на 01.01.2021 по міському бюджету склав 212 746,04 тис. грн, по державному – 24 311,35 тис. грн.

Протягом І кварталу 2021 року проліковано **686** онкологічних хворих. Пацієнти отримали хіміотерапевтичне лікування відповідно до вимог стандартів надання медичної допомоги.

Проведення хіміотерапевтичного лікування із дотриманням режимів та термінів проведення терапії призвело до покращення віддалених результатів лікування, зокрема збільшення тривалості життя онкологічних хворих.

6. Розвиток офтальмології

6.1. Забезпечення закупівлі витратних матеріалів для проведення лікування офтальмологічних захворювань

РІК	І квартал
план – 15 173,39 тис. грн;	план – 0

Медичне забезпечення здійснювалось за рахунок закупівель 2020 року.

Станом на 01.01.2021 залишок медичних виробів для проведення оперативних втручань з приводу катаракти склав 352 комплекти (6 861,55 тис. грн).

Протягом звітного періоду проведено оперативне втручання з імплантацією штучного кришталика 220 пацієнтам, що дозволило покращити зорові функції у цих пацієнтів та позитивно вплинути на якість їхнього життя.

7. Адаптація стомованих хворих

7.1. Забезпечення хворих засобами догляду за стомою

РІК	І квартал
план – 11 521,68 тис. грн; освоєно – 0	план – 1 920,28 тис. грн; освоєно – 0

340 пацієнтів забезпечено засобами догляду за стомою за рахунок залишків закупівлі в 2020 році, що станом на 01.01.2021 склав 113,35 тис. грн.

Рішенням Київської міської ради від 22.04.2021 № 574/615 обсяг фінансового забезпечення заходу збільшено до 16 109,8 тис. грн.

8. Ендопротезування суглобів

8.1. Забезпечення закупівлі ендопротезів колінних і кульшових суглобів та інструментарію для їх імплантації

РІК	І квартал
план – 40 440,3 тис. грн; освоєно – 0	план – 3 370,23 тис. грн; освоєно – 0

Медичне забезпечення здійснювалось за рахунок закупівель 2020 року та централізованого постачання МОЗ України (отримано у 2021 на суму 987,34 тис. грн).

Залишок ендопротезів станом на 01.01.2021 по міському бюджету склав 15 995,31 тис. грн, по державному – 2 776,86 тис. грн.

Протягом звітного періоду **294** пацієнтам проведено оперативні втручання з ендопротезування суглобів, що позбавило їх больового синдрому та призвело до відновлення функцій опорно-рухового апарату.

У зв'язку з карантинними обмеженнями планові оперативні втручання з ендопротезування проводилися лише у випадках, коли відтермінування лікування загрожувало розвитком небезпечних ускладнень.

8.3. Забезпечення закупівлі ендопротезів кульшових суглобів для екстреного протезування та інструментарію для їх встановлення

РІК	І квартал
план – 23 649,6 тис. грн; освоєно – 0	план – 1 970,8 тис. грн; освоєно – 0

Забезпечення медичними виробами здійснювалося за рахунок закупівлі 2020 року, залишок яких станом на 10.01.2021 склав 11 310,59 тис. грн.

В ургентному порядку проведено ендопротезування **86** пацієнтам.

Це дозволило пацієнтам, особливо людям похилого віку, повернутися до звичного способу життя та не бути прикутими до ліжка.

8.5. Забезпечення закупівлі ендопротезів плечових суглобів для ендопротезування та інструментарію для їх встановлення

РІК	І квартал
план – 1 875,65 тис. грн; освоєно – 0	план – 312,6 тис. грн; освоєно – 0

У зв'язку з карантинними обмеженнями у І кварталі 2021 року планові оперативні втручання з ендопротезування плечових суглобів не проводилися. Випадків, коли відтермінування лікування загрожувало б розвитком небезпечних ускладнень, не було.

Рішенням Київської міської ради від 22.04.2021 № 574/615 обсяг фінансового забезпечення заходу збільшено до 2 173,35 тис. грн.

9. Зменшення поширеності інфекційних хвороб

9.1. Забезпечення етіотропним противірусним лікуванням хворих на вірусний гепатит В і С

РІК	І квартал
план – 10 375,36 тис. грн; освоєно – 0	план – 1 729,24 тис. грн; освоєно – 0

Забезпечення пацієнтів здійснювалося за рахунок закупівлі 2020 року по програмі «Здоров'я киян» та централізованих поставок МОЗ України.

Залишок лікарських засобів станом на 01.01.2021 по міському бюджету склав 5 671,43 тис. грн, по державному – 1 911,33 тис. грн.

У І кварталі 2021 року проліковано 285 осіб з гепатитом С та 70 – з гепатитом В.

9.2. Закупівля витратних матеріалів для лабораторної діагностики хворих на вірусний гепатит В і С

Рішенням Київської міської ради від 22.04.2021 № 574/615 внесено зміни щодо перерозподілу коштів: на виконання заходу передбачено 706,2 тис. грн.

9.3. Закупівля витратних матеріалів для лабораторної діагностики інфекційних захворювань

РІК	І квартал
план – 61 248,0 тис. грн	план – 0

За рахунок закупівлі 2020 року впродовж І кварталу 2021 закладами проведено 42 257 лабораторних тестувань з діагностики COVID-19 та 24 864 досліджень на виявлення РНК коронавірусу 2019-nCoV методом ПЛР.

9.5. Забезпечення проведення імунопрофілактики COVID-19 громадян групи ризику

Новий захід

Рішенням Київської міської ради від 22.04.2021 № 574/615 внесено зміни щодо перерозподілу коштів: на виконання заходу передбачено 140 000,0 тис. грн.

10. Орфанні захворювання

10.1. Рідкісні ендокринні хвороби, розлади харчування та порушення обміну речовин

10.1.1. Муковісцидоз

10.1.1.1.Забезпечити лікарськими засобами хворих на муковісцидоз

РІК	І квартал
план – 48 728,4 тис. грн; освоєно – 0	план – 5 107,54 тис. грн; освоєно – 0

Станом на 01.01.2021 в м. Києві зареєстровано 52 дитини віком до 18 років з діагнозом муковісцидоз та 21 хворий віком старше 18 років. Усі пацієнти забезпечені лікарськими засобами за рахунок закупівлі 2020 року по програмі «Здоров'я киян» та централізованих поставок МОЗ України.

Станом на 01.01.2021 залишок лікарських засобів по міському бюджету склав 25 352,7 тис. грн, по державному – 76,28 тис. грн.

Спеціальне комплексне лікування, сприяє зменшенню тяжкості захворювання, збереженню функції легенів та інших внутрішніх органів та систем, подовженню тривалості та покращенню якості життя пацієнтів з МВ.

10.1.1.2. Забезпечити хворих на муковісцидоз харчовими продуктами, що містять гідролізований білок та жирні кислоти з середньою довжиною ланцюга

РІК	І квартал
план – 7 943,44 тис. грн; освоєно – 0	план – 1 985,97 тис. грн; освоєно – 0

Впродовж І кварталу 2021 року всі пацієнти, які потребували забезпечення харчовими продуктами отримували їх в повному обсязі за рахунок закупівель 2020 року (52 дитини та 19 дорослих).

Станом на 01.01.2021 залишок харчових продуктів склав 1 428,31 тис. грн.

10.1.2. Фенілкетонурія

10.1.2.1. Закупівля за бюджетні кошти продуктів лікувального харчування хворих на фенілкетонурію

РІК	І квартал
план – 24 368,22 тис. грн;	план – 5 637,8 тис. грн;

освоєно – 0	освоєно – 0

Станом на 01.04.2021 зареєстровано 19 дітей віком до 3-х років, від 4-х до 18 років – 98 дітей та 38 дорослих хворих на фенілкетонурію. Всього – 155 осіб. Всі пацієнти 100% забезпечені в повному обсязі за рахунок закупівель 2020року.

Залишок продуктів лікувального харчування станом на 01.01.2021 склав 18 036,89 тис. грн.

Використання лікувальних продуктів без фенілаланіну, але з повноцінним вмістом інших амінокислот, дозволить попередити прогресування захворювання та розвиток ускладнень: розумової відсталості та інвалідності.

10.1.3. Хвороба Гоше

10.1.3.1. Забезпечення лікарськими засобами дорослих з хворобою Гоше

РІК	І квартал
план – 60 126,96 тис. грн; освоєно – 0	план – 5 010,58 тис. грн; освоєно – 0

Забезпечено 4 дорослих пацієнтів з хворобою Гоше ферментозамісним патогенетичним лікуванням за рахунок закупівель 2020 року та централізованих поставок МОЗ України.

Залишок лікарських засобів станом на 01.01.2021 склав по міському бюджету склав 11 585,76 тис. грн, по державному – 5 619,45 тис. грн.

10.1.3.2. Забезпечення лікарськими засобами дітей з хворобою Гоше

РІК	І квартал
план – 9 957,06 тис. грн; освоєно – 0	план – 1 858,0 тис. грн; освоєно – 0

Забезпечення лікарськими засобами хворих дітей (2) здійснювалось за рахунок централізованих поставок МОЗ України за 2020 рік. Залишок лікарських засобів на 01.01.2021 становив 805,47 тис. грн. Впродовж звітного періоду поставлено медичних засобів на суму 17 331,08 тис. грн.

10.1.4. Мукополісахаридоз

10.1.4.1. Забезпечити лікарськими засобами хворих на мукополісахаридоз

РІК	І квартал
план – 7 499,64 тис. грн; освоєно – 0	план – 1 874,91тис. грн; освоєно – 0

Забезпечення лікарськими засобами хворих здійснювалось за рахунок централізованих поставок МОЗ України за 2020 рік, що надійшли у 2021 році – 22 276,16 тис. грн. та залишку на 01.01.2021 – 11 264,94 тис. грн.

Станом на 01.01.2021 рік під спостереженням перебувало 3 дитини. Станом на 01.04.2021 на обліку перебуває 1 дитина (2 дитини вибули), яка забезпечена лікарськими засобами відповідно до потреби.

10.1.5. Орфанні метаболічні захворювання

10.1.5.1. Забезпечити лікарськими засобами хворих з тирозинемією

Рішенням Київської міської ради від 22.04.2021 № 574/615 внесено зміни щодо перерозподілу коштів: на виконання заходу передбачено 1034,01 тис. грн.

10.1.5.2. Забезпечити лікувальним харчуванням хворих на тирозинемію

РІК	І квартал
план – 453,67 тис. грн; освоєно – 0	план – 453,67 тис. грн; освоєно – 0

Станом на 01.04.2021 під спостереженням перебуває 1 дитина, яка забезпечена лікувальним харчуванням в повному обсязі (за рахунок закупівель 2020 року).

Залишок продуктів лікувального харчування станом на 01.01.2021 склав 423,67 тис. грн.

10.1.5.3. Забезпечити лікувальним харчуванням дітей, хворих на метілмалонову аміноацидурію

Під спостереженням перебуває 1 дитина.

Рішенням Київської міської ради від 22.04.2021 № 574/615 внесено зміни щодо перерозподілу коштів на виконання заходу у сумі 169,83 тис. грн.

10.2. Рідкісні хвороби крові й кровотворних органів та окремі порушення із залученням імунного механізму

10.2.1. Коагулопатії

10.2.1.1. Забезпечення препаратами замісної терапії дітей, хворих на коагулопатії

РІК	І квартал
план – 80 865,58 тис. грн	план – 0

Впродовж І кварталу 2021 року отримано централізовано за рахунок закупівлі МОЗ України 2018-2020 років лікарських засобів на суму 18 748,45 тис. грн.

Залишок препаратів замісної терапії на 01.01.2021 по міському бюджету становив 10 130,1 тис. грн, по державному – 13 156,33 тис. грн.

Всі діти, які перебувають на обліку з приводу гемофілії (82 дитини) за звітний період отримали профілактичне лікування.

Це забезпечило зменшення госпіталізацій за ургентними показами, покращення соціалізації дітей.

10.2.1.2. Забезпечення препаратами замісної терапії дорослих, хворих на коагулопатії

РІК	І квартал
план – 371 761,43 тис. грн	план – 0

У І кварталі 2021 року отримано централізовано за рахунок закупівлі МОЗ України 2018-2020 років лікарських засобів на суму 58 185,85 тис. грн.

Залишок препаратів замісної терапії для дорослих на 01.01.2021 по міському бюджету становив 49 603,69 тис. грн, по державному – 5 988,72 тис. грн.

Протягом І кв. 2021 року проліковано 90 дорослих хворих на гемофілію.

10.2.1.3. Забезпечення лікарськими засобами хворих на ідіопатичну тромбоцитопенічну пурпуру

РІК	І квартал
план – 4 856,42 тис. грн	план – 0

Протягом І кв. 2021 року проліковано 16 дітей (100%).

Залишок лікарських засобів на 01.01.2021 становив 783,58 тис. грн.

Використання закуплених лікарських засобів дозволило скоротити термін перебування пацієнтів в стаціонарі, в переважній більшості випадків не застосовувати при лікуванні препарати крові, уникнути застосування гормональних препаратів, що супроводжується їхнім побічним ефектом.

10.3. Вроджені імунодефіцити

10.3.1. Забезпечення лікарськими засобами хворих на первинний імунодефіцит

РІК	І квартал
план – 2 277,83 тис. грн	план – 0

Забезпечення здійснювалося за рахунок централізованих закупівель МОЗ України 2020 року (поставлено у 2021 на суму 4 664,32 тис. грн) та залишків на суму 5 484,55 тис. грн (станом на 01.01.2021).

На обліку станом на 2021 рік знаходиться 17 дорослих пацієнтів та 20 пацієнтів віком до 18 років.

Рішенням Київської міської ради від 22.04.2021 № 574/615 внесено зміни щодо перерозподілу коштів: на виконання заходу передбачено 10 993,17 тис. грн.

10.3.2. Забезпечення лікарськими засобами дітей хворих на нейтропенію

РІК	І квартал
план – 516,03 тис. грн; освоєно – 0	план – 16,03 тис. грн; освоєно – 0

У І кварталі 2021 року 4 дитини у повному обсязі були забезпечені лікарськими засобами за рахунок закупівель 2020 року.

Залишок лікарських засобів станом на 01.01.2021 склав 329,74 тис. грн.

10.4. Системний васкуліт з залученням імунного механізму

10.4.1. Забезпечення лікарськими засобами дітей з хворобою Кавасакі

РІК	І квартал
план – 1 031,8 тис. грн; освоєно – 0	план – 103,18 тис. грн; освоєно – 0

У І кварталі 2021 року 10 дітей (100%) забезпечено лікарськими засобами за рахунок закупівель 2020 року.

Залишок лікарських засобів станом на 01.01.2021 склав 398,35 тис. грн.

10.5. Рідкісні хвороби нервової системи

10.5.1.Спінальна м'язова атрофія

10.5.1.1. Закупівля сумішей лікувального харчування для хворих на спінальну м'язову атрофію

РІК	І квартал
план – 3 117,5 тис. грн; освоєно – 0	план – 779,3 тис. грн; освоєно – 0

Станом на 01.04.2021 спостерігаються 38 дітей хворих на спінальну мязову атрофію, з яких за медичними показами потребує забезпечення лікувальним харчуванням 31 дитина. Всі діти, які потребують лікувального харчування були ним

забезпечені в повному обсязі за рахунок закупівель 2020 року (залишок на 01.01.2021 – 819,18 тис. грн).

10.5.1.2. Забезпечення лікарськими засобами хворих на спінальну м'язову атрофію

Новий захід. Зміни в програму були внесені 11.02.2021(рішення сесії Київради №11/52).

Розрахунок потреби здійснений в межах фінансування для 5 дітей, які будуть отримувати лікування лікарським засобом «СПІНРАЗА» та 12 дітей – «ЕВРІСДІ» (Рисдиплам).

Рішенням Київської міської ради від 22.04.2021 № 574/615 внесено зміни щодо перерозподілу коштів: на виконання заходу передбачено 93 294,4 тис. грн.

10.5.2. Вроджені прогресуючі захворювання нервової системи

10.5.2.1. Забезпечення лікувальним харчуванням дітей, хворих на вроджені прогресуючі захворювання нервової системи

Новий захід, зміни внесені в програму 11.02.2021 (рішення сесії Київради № 11/52).

Під спостереженням перебуває 1 дитина.

Здійснені заходи щодо проведення торгів на закупівлю: інформацію оприлюднено в системі «Київаудит» (на суму 89,45 тис. грн).

Рішенням Київської міської ради від 22.04.2021 № 574/615 внесено зміни щодо перерозподілу коштів та збільшено обсяг фінансування заходу до 96,75 тис. грн.

10.6. Рідкісні вроджені вади розвитку, деформації та хромосомні аномалії.

10.6.1. Бульозний епідермоліз

10.6.1.1. Забезпечення лікарськими засобами та медичними виробами хворих з бульозним епідермолізом

РІК	І квартал
план – 205,08 тис. грн	план – 0

Забезпечення пацієнтів здійснювалося за рахунок закупівель 2020 року за міською цільовою програмою «Здоров'я киян»

Залишок станом на 01.01.2021 склав 1 731,06 тис. грн.

Під спостереженням перебувають 27 осіб (13 дітей та 14 дорослих). Відповідно до медичних показань лікарськими засобами забезпечено 9 пацієнтів (6 дітей та 3 дорослих).

Рішенням Київської міської ради від 22.04.2021 № 574/615 внесено зміни щодо перерозподілу коштів: на виконання заходу передбачено 3 205,08 тис. грн.

10.6.1.2. Забезпечення лікувальним харчуванням хворих з бульозним епідермолізом

РІК	І квартал
план – 2 814,91 тис. грн; освоєно – 0	план – 703,78 тис. грн; освоєно – 0

Забезпечення пацієнтів здійснювалося за рахунок закупівель 2020 року за міською цільовою програмою «Здоров'я киян».

Залишок продуктів лікувального харчування станом на 01.01.2021 склав 30,08 тис. грн.

Відповідно до медичних показань забезпечення лікувальним харчуванням потребують 7 пацієнтів (4 дітей та 3 дорослих). Всі хворі забезпечені в повному обсязі.

10.7. Акромегалія і гіпофізарний гігантизм

10.7.1. Забезпечення лікарськими засобами хворих з акромегалією та гігантизмом

РІК	І квартал
план – 1 425,92 тис. грн; освоєно – 0	план – 142,59 тис. грн; освоєно – 0

Станом на 01.04.2021 під наглядом перебувають 53 пацієнти з акромегалією та 2 з гіпофізарним гігантизмом. Пацієнти з гігантизмом, за висновками фахівців, на теперішній час не потребують медикаментозного лікування.

З 53 пацієнтів хворих на акромегалію лише 13 потребують медикаментозного лікування.

Всі особи, які потребують лікування забезпечені в повному обсязі за рахунок закупівель 2020 року.

Залишок лікарських засобів станом на 01.01.2021 склав 987,46 тис. грн.

Рішенням Київської міської ради від 22.04.2021 № 574/615 внесено зміни щодо перерозподілу коштів: на виконання заходу передбачено 4 987,08 тис. грн.

10.7.2. Забезпечення лікарськими засобами дітей з гігантизмом

Рішенням Київської міської ради від 22.04.2021 № 574/615 внесено зміни щодо перерозподілу коштів: на виконання заходу передбачено 600,18 тис. грн.

10.8. Гіпофізарний нанізм та нанізм різного походження

10.8.1. Забезпечення препаратами гормону росту дітей, хворих на гіпофізарний нанізм та нанізм різного походження

РІК	І квартал
план – 6 140,45 тис. грн; освоєно – 0	план – 614,05 тис. грн; освоєно – 0

Забезпечення пацієнтів здійснювалося за рахунок закупівель 2020 року по програмі «Здоров'я киян» та централізованих закупівель МОЗ України 2019 року, що надійшли у 2020 році.

Крім того, діти забезпечувались лікуванням відповідно до постанови Кабінету Міністрів України від 17.08.1998 № 1303 «Про впорядкування безоплатного та пільгового відпуску лікарських засобів за рецептами лікарів у разі амбулаторного лікування окремих груп населення та за певними категоріями захворювань».

Залишок лікарських засобів на 01.01.2021 по міському бюджету становив 2 115,73 тис. грн, по державному – 76,19 тис. грн.

Під наглядом фахівців перебувають 252 дитини, які потребують забезпечення гормоном росту.

10.9. Передчасне статеве дозрівання центрального походження

10.9.1. Забезпечення дітей з передчасним статевим розвитком аналогами гонадотропін-рилізинг гормону

РІК	І квартал
план – 625,71 тис. грн	план – 0

Станом на 01.04.2021 під наглядом фахівців перебувають 36 осіб. Всі пацієнти забезпечені відповідним лікуванням в повному обсязі відповідно до медичних показань за рахунок закупівель 2020 року.

Залишок лікарських засобів станом на 01.01.2021 склав 573,09 тис. грн.

Рішенням Київської міської ради від 22.04.2021 № 574/615 внесено зміни щодо перерозподілу коштів: на виконання заходу передбачено 771,66 тис. грн.

10.10. Рідкісні хвороби системи кровообігу

10.10.1. Легенева гіпертензія

10.10.1.1. Забезпечення лікарськими засобами хворих на легеневу гіпертензію

РІК	І квартал
план – 7 748,64 тис. грн; освоєно – 0	план – 774,86 тис. грн; освоєно – 0

Пацієнти (52 дорослих та 7 дітей) забезпечені лікарськими засобами за рахунок залишків лікарських засобів по закупівлях 2020 року та централізованих поставок МОЗ України у 2020 році.

Залишок лікарських засобів на 01.01.2021 по міському бюджету становив 637,06 тис. грн, по державному – 561,52 тис. грн.

10.11. Рідкісні новоутворення

10.11.1. Забезпечення хіміопрепаратами та супроводжуючою терапією хворих з онкогематологічною патологією

РІК	І квартал
план – 284 023,4 тис. грн	план – 0

Забезпечення пацієнтів здійснювалося за рахунок закупівель 2020 року по програмі «Здоров'я киян» та централізованих поставок МОЗ України (11 916,21 тис. грн).

Залишок лікарських засобів на 01.01.2021 по міському бюджету становив 38 641,0 тис. грн, по державному – 244 934,24 тис. грн.

Протягом І кварталу 2021 року проліковано 482 пацієнта з онкогематологічними захворюваннями.

10.12. Рідкісні хвороби кістково-м'язової системи та сполучної тканини

10.12.1. Забезпечення лікарськими засобами хворих на ювенільний ревматоїдний артрит, хворобу Стілла, системну склеродермію, системні васкуліти, спондилоартрити

РІК	І квартал
план – 16 214,0 тис. грн; освоєно – 0	план – 1 621,4 тис. грн; освоєно – 0

Забезпечення хворих здійснювалося за рахунок залишків по закупівлях, проведених у 2020 році по програмі «Здоров'я киян» та централізованих поставок МОЗ України.

Залишок лікарських засобів на 01.01.2021 по міському бюджету становив 1 336,8 тис. грн, по державному – 6 857,51 тис. грн.

У І кварталі 2021 року проліковано 115 хворих (95 дітей та 20 дорослих – 100% , які потребували специфічного лікування).

Рішенням Київської міської ради від 22.04.2021 № 574/615 внесено зміни щодо перерозподілу коштів: на виконання заходу передбачено 26 727,6 тис. грн.

11. Розвиток служби крові

11.2.Забезпечення КНП «Київський міський центр крові» високочутливими тест-системами для проведення скринінгу донорської крові та її компонентів на наявність маркерів гемотрансмісивних інфекцій (ВІЛ 1/2 антиген/антитіло, HBsAg, anti Hbcore IgM+G, anti HCV, збудник сифілісу) методом імунохемілюмінесцентного аналізу (ІХЛА)

РІК	І квартал
план – 13 580,0 тис. грн; освоєно – 0	план – 1 358,0 тис. грн; освоєно – 0

Забезпечення тест-системами здійснювалося за рахунок закупівлі 2020 року по програмі «Здоров'я киян».

Залишок лікарських засобів на 01.01.2021 по міському бюджету становив 3 950,2 тис. грн, по державному – 2,65 тис. грн.

За звітний період КНП «Київський міський центр крові» проведено 27 458 скринінгових обстежень донорської крові та її компонентів на наявність маркерів гемотрансмісивних інфекцій (ВІЛ, гепатит В, С, сифіліс).

11.4. Забезпечення КНП «Київський міський центр крові» одноразовою пластикатною тарою типу «ГЕМАКОН» для заготівлі донорської крові та її компонентів, у тому числі з лейкофільтром.

РІК	І квартал
план – 5 454,24 тис. грн; освоєно – 0	план – 545,42 тис. грн; освоєно – 0

Забезпечення тарою здійснювалося за рахунок закупівлі 2020 року по програмі «Здоров'я киян» та централізованих поставок МОЗ України у 2020 році та І кварталі 2021 року (1 038,49 тис. грн).

Залишок на 01.01.2021 по міському бюджету становив 121,44 тис. грн, по державному – 3 829,65 тис. грн.

Протягом І кварталу 2021 року КНП «Київський міський центр крові» проведено 2 318 донацій.

Рішенням Київської міської ради від 22.04.2021 № 574/615 внесено зміни щодо перерозподілу коштів: на виконання заходу передбачено 13 307,68 тис. грн.

11.5. Забезпечення КНП «Київський міський центр крові» витратним матеріалом для проведення апаратного плазма- та цитоферезу

РІК	І квартал
план – 8 153,82 тис. грн; освоєно – 0	план – 815,38 тис. грн; освоєно – 0

У І кварталі 2021 року забезпечення КНП «Київський міський центр крові» витратними матеріалами для проведення апаратного плазма- та цитоферезу здійснювалося за рахунок закупівлі 2020 року по програмі «Здоров'я киян» та централізованих поставок МОЗ України.

Залишок витратних матеріалів на 01.01.2021 по міському бюджету становив 409,6 тис. грн, по державному – 474,26 тис. грн.

Проведено 373 донації.

Рішенням Київської міської ради від 22.04.2021 № 574/615 внесено зміни щодо перерозподілу коштів: на виконання заходу передбачено 9 348,67 тис. грн.

11.6. Забезпечення КНП «Київський міський центр крові» витратним матеріалом для проведення вірусінактивації тромбоцитів.

РІК	І квартал
план – 3 263,24 тис. грн; освоєно – 0	план – 326,32 тис. грн; освоєно – 0

У І кварталі 2021 року забезпечення витратним матеріалом для проведення вірусінактивації тромбоцитів здійснювалося за рахунок закупівлі 2020 року по програмі «Здоров'я киян» та централізованих поставок МОЗ України.

Залишок лікарських засобів на 01.01.2021 по міському бюджету становив 436,5 тис. грн, по державному – 4 362,25 тис. грн.

Проведено 329 процедур вірусінактивації тромбоцитів, що дозволило забезпечити пацієнтів безпечним переливанням тромбоцитів крові.

Рішенням Київської міської ради від 22.04.2021 № 574/615 внесено зміни щодо перерозподілу коштів: на виконання заходу передбачено 7 175,0 тис. грн.

12. Забезпечення слухопротезуванням осіб з проблемами слуху

12.1. Забезпечення слуховими апаратами осіб з інвалідністю та соціально незахищених верств населення, які мають вади слуху

Залишок слухових апаратів станом на 01.01.2021 становить 585 од. (1 314,05 тис. грн, слухові апарати закуплені за кошти 2019 року). За І квартал 2021 року підібрано та видано 183 слухових апарати. Залишок станом на І квартал 2021 року становить 402 слухових апарати.

Допомога пільговим категоріям киян, що мають значні порушення слухової функції, шляхом забезпечення їх слуховими апаратами покращує можливість спілкування та значно підвищує їх якість життя та соціальну адаптацію.

12.2. Забезпечення кохлеарними імплантами пацієнтів, які мають вади слуху

Станом на 01.01.2021 залишок кохлеарних імплантів становив – 14 одиниць (9 159,25 тис. грн), що дозволяє забезпечити в 2021 році 100 відсоткову потребу в кохлеарній імплантації мешканців м. Києва з надважкою втратою слуху. За І квартал 2021 року проведено кохлеарну імплантацію 1 дитині, залишок кохлеарних імплантів станом на 01.04. 2021 року становив 13 одиниць.

12.3. Здійснення заміни мовного процесора

Станом на 01.04.2021 року в черзі на проведення заміни мовного процесора перебуває 3 пацієнти. За І квартал 2021 року заміна мовних процесорів не проводилась.

У зв'язку з карантинними обмеженнями та епідемічною ситуацією по COVID-19 пацієнтам не проводилися планові маніпуляції.

Рішенням Київської міської ради від 22.04.2021 № 574/615 внесено зміни щодо розподілу коштів на виконання заходу у сумі 1 338,8 тис. грн.

13. Забезпечення лікувальним харчуванням дітей, хворих на запальні хвороби товстого кишківника

РІК	І квартал
план – 552,0 тис. грн; освоєно – 0	план – 252,0 тис. грн; освоєно – 0

Здійснено заходи щодо проведення торгів на закупівлю: інформацію оприлюднено в системі «Київаудит» (на суму 529,92 тис. грн).

14. Забезпечення медичними виробами хворих з порушенням функції тазових органів

РІК	І квартал
план – 240,12 тис. грн; освоєно – 0	план – 240,12 тис. грн; освоєно – 0

У 2020 році двічі оголошувалися торги на закупівлю медичних виробів, однак не відбулися у зв'язку з відсутністю пропозицій від учасників.

У поточному році були оголошені торги, які також були відмінені з тієї ж причини.

Рішенням Київської міської ради від 22.04.2021 № 574/615 внесено зміни щодо перерозподілу коштів: на виконання заходу передбачено 610,2 тис. грн.

15. Репродуктивне здоров'я

15.1. Створення умов безпечного материнства

15.1.1. Забезпечення акушерських відділень препаратами для надання невідкладної медичної допомоги

Медичне забезпечення здійснювалося за рахунок закупівлі у 2020 по програмі «Здоров'я киян» і централізованих поставок МОЗ України у 2020 та І кварталі 2021 (102,14 тис. грн).

Залишок лікарських засобів на 01.01.2021 по міському бюджету становив 40,94 тис. грн, по державному – 102,76 тис. грн.

Впродовж І кварталу відбулося 6224 пологів, з яких ускладнених масивною кровотечею – 48 пологів. Всі породіллі своєчасно отримали препарати для надання невідкладної допомоги при кровотечах, що дало можливість попередити розвиток тяжкої крововтрати більше 1500 мл, знизити рівень материнської смертності від важкої кровотечі, попередити розвиток септичних ускладнень.

Забезпечення акушерських відділень препаратами для надання невідкладної медичної допомоги проведено на 100%, випадків материнської смерті внаслідок акушерської кровотечі за І кв. 2021 року не було.

15.1.2. Забезпечення закладів охорони здоров'я антирезусним імуноглобуліном для запобігання гемолітичній хворобі новонароджених відповідно до клінічного протоколу

РІК	І квартал
план – 2 924,84 тис. грн; освоєно – 0	план – 292,48 тис. грн; освоєно – 0

Медичне забезпечення здійснювалося за рахунок закупівлі у 2020 по програмі «Здоров'я киян» – залишок станом на 01.01.2021 склав 683,58 тис. грн.

Забезпечення жіночих консультацій та акушерських відділень антирезусним імуноглобуліном дозволило провести профілактику розвитку гемолітичної хвороби новонароджених у 546 вагітних та породіль. Летальних випадків внаслідок гемолітичної хвороби новонароджених за І кв. 2021 року не було.

15.1.3. Забезпечення препаратами для лікування дихальних розладів новонароджених

РІК	І квартал
план – 1 693,69 тис. грн	план – 0

Медичне забезпечення здійснювалося за рахунок закупівлі у 2020 по програмі «Здоров'я киян» та централізованих поставок МОЗ України у І кварталі 2021 (1 590,2 тис. грн).

Залишок лікарських засобів станом на 01.01.2021 по міському бюджету становив 2 320,2 тис. грн.

Забезпечення акушерських відділень препаратами для лікування дихальних розладів новонароджених проведено на 100%, що дозволило своєчасно пролікувати у І кв.2021 року 79 передчасно народжених дітей, знизити рівень перинатальної та неонатальної смертності, покращити результати лікування та виходжування, знизити частоту та тривалість штучної вентиляції легень.

15.1.4. Впровадження вакцинації дівчат, що не живуть статевим життям, проти папіломи - вірусу людини

РІК	І квартал
план – 9 810,36 тис. грн; освоєно – 0	план – 2 452,59 тис. грн; освоєно – 0

Протягом 1 кварталу 2021 року проведено вакцинацій однією з двох доз вакцини «Церварікс» від папілома-віруса людини 1 176 дівчатам групи ризику віком від 9-14 років за рахунок закупівлі 2020 року (залишок на 01.01.2021 – 3 516,2 тис. грн).

16. Хоспісна та паліативна допомога

16.1. Забезпечення засобами догляду (підгузки, пелюшки сечопоглинальні) пацієнтів паліативних відділень та паліативних хворих, яким надається допомога виїзними бригадами вдома

РІК	І квартал
план – 2 228,69 тис. грн; освоєно – 0	план – 557,1 тис. грн; освоєно – 0

Хворих забезпечено засобами догляду за рахунок закупівель 2020 року.

Залишок засобів догляду станом на 01.01.2021 склав 4 086,42 тис. грн.

За І квартал 2021 року на **132** ліжках у паліативних відділеннях для дорослих проліковано **321** дорослий пацієнт; у паліативних відділеннях для дітей на **30** ліжках проліковано **16** дитину. Всі пацієнти у повному обсязі були забезпечені засобами догляду.

16.2. Забезпечення засобами догляду важкохворих дітей з інвалідністю на амбулаторному етапі

РІК	І квартал
план – 6 644,24 тис. грн; освоєно – 0	план – 1 661,13 тис. грн; освоєно – 0

Медичне забезпечення здійснювалося за рахунок закупівлі у 2020 по програмі «Здоров'я киян».

Залишок засобів догляду станом на 01.01.2021 склав 2 639,28 тис. грн.

За звітний період було забезпечено у повному обсязі засобами догляду важкохворих дітей-інвалідів (**1 018** осіб) на амбулаторному етапі.

17. Розвиток високоспеціалізованої медичної допомоги

17.1. Нейрохірургія

17.1.1. Закупівля медичних виробів, витратних матеріалів, лікарських засобів для нейрохірургічних втручань при судинно-мозкових захворюваннях

РІК	І квартал
план – 16 019 тис. грн; освоєно – 0	план – 1 601,9 тис. грн; освоєно – 0

Забезпечення пацієнтів здійснювалося за рахунок закупівлі в 2020 року по програмі «Здоров'я киян» та централізованих поставок МОЗ України.

Залишок лікарських засобів на 01.01.2021 по міському бюджету становив 20 164,27 тис. грн, по державному – 4 596,98 тис. грн.

За І квартал 2021 року проведено нейрохірургічне втручання 135 пацієнтам, яким виконано 251 оперативне втручань.

Проведення даних оперативних втручань дозволило зменшити смертність та інвалідність пацієнтів.

У зв'язку з карантинними обмеженнями оперативні втручання здійснювалися за невідкладними показами.

17.1.2. Закупівля витратних матеріалів для пацієнтів зі спинальною травмою

РІК	І квартал
план – 8 612,0 тис. грн; освоєно – 0	план – 861,2 тис. грн; освоєно – 0

Забезпечення пацієнтів здійснювалося за рахунок закупівлі в 2020 року по програмі «Здоров'я киян».

Залишок витратних матеріалів станом на 01.01.2021 склав 7 142,73 тис. грн.

За І квартал 2021 року 25 пацієнтам зі спинальною травмою проведено нейрохірургічне втручання.

17. 2. Дитяча нейрохірургія

17.2.1. Закупівля ліквoрошунтуючих систем для дітей (витратні матеріали)

Протягом І кварталу 2021 року проведено 2 оперативних втручання з установкою лікворошунтуючих систем. Забезпечення витратними матеріалами за рахунок закупівель 2020 року.

Залишок витратних матеріалів станом на 01.01.2021 склав 452,0 тис. грн.

17.2.2. Закупівля систем для вимірювання внутрішньочерепного тиску у дітей (витратні матеріали)

Торги у 2020 році тричі відмінялися через відсутність учасників.

У І кварталі 2021 року процедури вимірювання внутрішньочерепного тиску у дітей не проводилися.

17.2.3. Закупівля наборів з титановими пластинами для пластики черепа

Забезпечення пацієнтів здійснювалося за рахунок закупівлі в 2020 року по програмі «Здоров'я киян».

Залишок витратних матеріалів станом на 01.01.2021 склав 336,39 тис. грн.

За звітний період виконано 3 пластики черепа.

17.3. Хірургія серця та судин

17.3.1. Забезпечити кардіохірургічні відділення необхідними медичними виробами та лікарськими засобами

РІК	І квартал
план – 74 829,9 тис. грн.	план – 0

Забезпечення пацієнтів здійснювалося за рахунок закупівлі 2020 року по програмі «Здоров'я киян» та централізованих закупівель МОЗ України 2019-2020 років (поставлено у 2021 – 13 070,69 тис. грн).

Залишок лікарських засобів на 01.01.2021 по міському бюджету становив 84 520,13 тис. грн, по державному – 18 387,92 тис. грн.

Кардіохірургічна допомога в м. Києві надається в КНП «Олександрівська клінічна лікарня м. Києва» та КНП «Київська міська клінічна лікарня №1».

Протягом І кв. 2021 року високоспеціалізовану медичну допомогу отримали 186 мешканців м. Києва, з них 149 – в КНП «Київська міська клінічна лікарня №1» та 37 в КНП «Олександрівська клінічна лікарня м. Києва».

Проведено:

- 394 коронарографії;
- простентовано коронарні артерії у 211 хворих;
- імплантовано 74 штучних водіїв ритму;
- імплантовано 29 тимчасових штучних водіїв ритму;
- проведено ендоваскулярне вживлення штучного аортального клапану (TAVI) 5 пацієнтам;

Також в умовах КНП «Олександрівська клінічна лікарня м. Києва» проведено 37 операцій на відкритому серці (аорто коронарне шунтування – 9 операцій; ізольоване протезування аортального клапану – 13 операцій; ізольоване протезування мітрального клапану – 5 операцій; пластика мітрального клапану – 1 операція; ізольований MAZE – 1 операція; протезування аортального клапану + протезування мітрального клапану + пластика трикуспідального клапану – 1 операція; протезування мітрального клапану + MAZE – 1 операція; протезування аортального клапану + АКШ – 2 операції; протезування аортального клапану +пластика аорти – 1 операція; протезування мітрального клапану + пластика ASD – 1 операція; інші – 1 операція).

Завдання: Створення належних організаційних умов для функціонування єдиного медичного простору

1. Безкоштовні ліки (постанова КМУ 1303) для фінансування закладами охорони здоров'я вторинного та третинного рівня

РІК	І квартал
план – 123 769,75 тис. грн; освоєно – 26 298,54 тис. грн. % освоєння – 21,2 %	план – 67 007,02 тис. грн; освоєно – 26 298,54 тис. грн. % освоєння – 39,2 %

2. Підтримка закладів охорони здоров'я вторинного та третинного рівня надання медичної допомоги в частині оплати комунальних послуг та енергоносіїв

РІК	І квартал
план – 22 675,68 тис. грн; освоєно – 8 604,1 тис. грн. % освоєння – 37,9 %	план – 11 892,0 тис. грн; освоєно – 8 604,1 тис. грн. % освоєння – 72,4 %

Фінансова підтримка надана 11 закладам в 100% обсязі фактичного споживання.

Оплата здійснювалась відповідно до фактичної потреби згідно заявок на фінансування від керівників закладів охорони здоров'я.

3. Відшкодування на виплату пільгових пенсій

3.2. Відшкодування витрат закладам охорони здоров'я на виплату та доставку працівникам пенсій, призначених на пільгових умовах

РІК	І квартал
план – 21 696,2 тис. грн; освоєно – 5 190,8 тис. грн. % освоєння – 23,9 %	план – 6 020,7 тис. грн; освоєно – 5 190,8 тис. грн. % освоєння – 86,2 %

Профінансовано виплати 835 особам, які отримують пенсії за віком на пільгових умовах, відповідно до списків наданих Пенсійним фондом (100% від фактичної потреби).

4. Щомісячна безповоротна фінансова допомога у зв'язку із переходом на іншу форму оплати праці

РІК	І квартал
план – 1 568 593,33 тис. грн; освоєно – 302 522,37 тис. грн. % освоєння – 19,3 %	план – 684 333,82 тис. грн; освоєно – 302 522,37 тис. грн. % освоєння – 44,2 %

Згідно з розпорядженнями Київської міської державної адміністрації виплату безповоротної фінансової допомоги проведено медичним працівникам за основним місцем роботи пропорційно відпрацьованого часу в повному обсязі.

Оплата здійснювалась відповідно до фактично відпрацьованого часу згідно заявок на фінансування від керівників закладів охорони здоров'я.

5. Надання населенню медичних послуг понад обсяг, передбачений програмою державних гарантій медичного обслуговування населення із санаторно-реабілітаційного лікування дітей та підлітків міста Києва

РІК	І квартал
план – 133 418,2 тис. грн; освоєно – 25 428,99 тис. грн. % освоєння – 19,1 %	план – 31 659,88 тис. грн; освоєно – 25 428,99 тис. грн. % освоєння – 80,31 %

За період січень – березень 2021 року санаторно-реабілітаційне лікування надано 948 дітям. В зв'язку з карантинними заходами кількість дітей обмежена відповідно до вимог протиепідемічної комісії згідно наказу Департаменту охорони здоров'я виконавчого органу Київської міської ради (Київської міської державної адміністрації) від 22.07.2020р. №763 «Про поновлення прийому дітей до дитячих спеціалізованих санаторіїв, що входять до складу ТМО «САНАТОРНОГО ЛІКУВАННЯ» у місті Києві.

7. Стоматологічна допомога

7.1. Надання населенню медичних послуг із зубного протезування та лікування пільгових категорій населення

РІК	І квартал
план – 26 276,0 тис. грн; освоєно – 3 801,55 тис. грн. % освоєння – 14,5 %	план – 6 293,68 тис. грн; освоєно – 3 801,55 тис. грн. % освоєння – 60,4 %

Тимчасово обмежено надання планової стоматологічної допомоги.

Відповідно до розпорядження КМДА № 4 від 28.03.2020 року «Про заходи із ліквідації наслідків надзвичайної ситуації регіонального рівня, яка відноситься до категорії «Медико-біологічні НС», код 20713 «Надзвичайна ситуація, пов'язана з епідемічним спалахом інфекційних хвороб». На період карантину лікарі стоматологи надають стоматологічні послуги тільки при ургентних (невідкладних) станах.

Виконано відповідно до фактичної потреби та розподілу коштів. В зв'язку з карантинними обмеженнями планове лікування та протезування за І квартал 2021 виконано на 93%. Кількість пролікованих пацієнтів за звітний період – 1 054; кількість запротезованих осіб – 598.

9. Медичне обслуговування населення із огляду військовою лікарською комісією

9.2. Надання населенню медичних послуг понад обсяг, передбачений програмою державних гарантій медичного обслуговування населення із огляду військовою лікарською комісією кандидатів на військову службу та військовозобов'язаних

РІК	І квартал
план – 32 483,08 тис. грн; освоєно – 5 849,89 тис. грн. % освоєння – 18 %	план – 7 536,07 тис. грн; освоєно – 5 849,89 тис. грн. % освоєння – 77,62 %

За рахунок реалізації заходу забезпечено виплату заробітної плати працівникам, які залучені до роботи в військово-лікарських комісіях.

Оплата здійснювалась відповідно до фактично відпрацьованого часу згідно з заявками на фінансування від керівників закладів охорони здоров'я.

Заробітна плата виплачена в повному обсязі, станом на 01.04.2021 заборгованість відсутня.

10. Надання населенню медичних послуг понад обсяг, передбачений програмою державних гарантій медичного обслуговування населення із проведення оглядів на стан сп'яніння за направленням правоохоронних органів

РІК	І квартал
план – 3 018,8 тис. грн; освоєно – 136,85 тис. грн. % освоєння – 4,5 %	план – 759,82 тис. грн; освоєно – 136,85 тис. грн. % освоєння – 18 %

Забезпечено проведення оглядів на стан сп'яніння за направленням правоохоронних органів в повному обсязі, відповідно до вимог чинного законодавства.

Було оглянуто у І кварталі 2021 року 1 722 особи, або 100% від всіх звернень за направленнями поліції.

11. Надання психологічної допомоги

11.2. Надання населенню медичних послуг понад обсяг, передбачений програмою державних гарантій медичного обслуговування населення із психологічної допомоги при станах душевної кризи, в режимі «Телефону довіри» та особистих звернень

РІК	І квартал
план – 1 227,4 тис. грн; освоєно – 183,76 тис. грн. % освоєння – 15 %	план – 284,9 тис. грн; освоєно – 183,76 тис. грн. % освоєння – 64,49 %

Надання населенню психологічної допомоги в режимі «Телефону довіри» відбувається безперервно, цілодобово, на високому професійному рівні.

Забезпечення психологічною допомогою відповідно до звернень було виконано в повному обсязі – на кожне телефонне звернення була надана необхідна інформація, чи психологічна консультація (2 431 звернень).

12. Медичне обслуговування населення з вадами слуху та мовлення

12.2. Надання населенню медичних послуг понад обсяг, передбачений програмою державних гарантій медичного обслуговування населення із надання медичної допомоги дітям та дорослим з вадами слуху та мовлення

РІК	І квартал
план – 3 236,1 тис. грн; освоєно – 749,23 тис. грн. % освоєння – 23,1 %	план – 1 078,25 тис. грн; освоєно – 749,23 тис. грн. % освоєння – 69,48 %

Впродовж звітного періоду надано допомогу 1 183 особі в тому числі 214 дітям та 969 дорослим, проведено 5 354 занять/налаштувань слухових апаратів.

13. Надання населенню медичних послуг понад обсяг, передбачений програмою державних гарантій медичного обслуговування населення із проведення оглядів фізкультурників та спортсменів.

РІК	І квартал
план – 1 260,0 тис. грн; освоєно – 292,32 тис. грн. % освоєння – 23,2 %	план – 292,32 тис. грн; освоєно – 292,32 тис. грн. % освоєння – 100 %

В зв'язку з карантинними обмеженнями (надання тільки ургентної допомоги) проведення планових поглиблених оглядів контингенту спортсменів було припинено на період жорсткого карантину (у відповідності до постанови Кабінету Міністрів України від 16 березня 2020 р. № 215 «Про внесення змін до постанови Кабінету Міністрів України від 11 березня 2020 р. № 211»).

Впродовж звітного періоду надано медичну допомогу 4 357 особам, кількість проведених оглядів 10 995 осіб.

14. Надання населенню медичних послуг понад обсяг, передбачений програмою державних гарантій медичного обслуговування населення із стаціонарної психіатричної допомоги в умовах, які виключають небезпечну поведінку (запобіжний захід ст. 508 КПК)

РІК	І квартал
план – 5 262,36 тис. грн; освоєно – 2 792,1 тис. грн. % освоєння – 53 %	план – 2 792,1 тис. грн; освоєно – 2 792,1 тис. грн. % освоєння – 100 %

Надання населенню медичних послуг понад обсяг, передбачений програмою державних гарантій медичного обслуговування населення із стаціонарної психіатричної допомоги в умовах, які виключають небезпечну поведінку, в т.ч. запобіжний захід згідно ст. 508 КПК, здійснюється в повному обсязі. Протягом січня – березня 2021 року надано допомогу 302 особам.

Завантаженість ліжкового фонду відділень примусового лікування становить 100 % (90 днів, 8 512 ліжко/днів) і залежить виключно від кількості отриманих КНП «КМПНЛ №3» судових ухвал на проведення примусової госпіталізації та рішень органів досудового розслідування на виконання запобіжного заходу медичного характеру.

15. Підтримка КНП «Центр екстреної медичної допомоги та медицини катастроф міста Києва» в частині забезпечення послугами спеціального автотранспорту для надання медичної допомоги населенню.

РІК	І квартал
план – 310 379,8 тис. грн; освоєно – 87 519,35 тис. грн. % освоєння – 28,2 %	план – 94 094,95 тис. грн; освоєно – 87 519,35 тис. грн. % освоєння – 93 %

Виконання заходу дозволило зменшити навантаження на бюджет Центру екстреної медицини та спрямувати ці кошти на підвищення рівня оплати праці працівників, покращення матеріально – технічної бази Центру.

17. Підтримка КО «Київмедспецтранс» в частині забезпечення комунальних закладів охорони здоров'я послугами спеціалізованого автотранспорту для надання медичної допомоги населенню

На виконання заходу у 2021 році затверджено програмою – 144

660,61 тис. грн;

за результатами І кварталу 2021 року освоєно 28 563,7 тис. грн, або 19,74 % від планового показника.

Виконання заходу забезпечило роботу 107 комунальних закладів охорони здоров'я територіальної громади міста Києва.

Забезпечення комунальних закладів охорони здоров'я автотранспортом для надання медичної допомоги

тис. грн

№ п/п	*Установи*	*Касові видатки*
1	КНП "Олександрівська клінічна лікарня м. Києва"	979
2	КНП "Київська міська клінічна лікарня швидкої медичної допомоги"	1313,2
3	КНП "Перинатальний центр м. Києва"	159,3
4	Київський міський центр репродуктивної та перинатальної медицини	345,8
5	КНП "Київський міський пологовий будинок №1"	141,4
6	КНП "Київський міський пологовий будинок №2"	123,4
7	КНП "Київський міський пологовий будинок №3"	151,3
8	КНП "Київський міський пологовий будинок №5"	111,4
9	КНП "Київський міський пологовий будинок №6"	158,9
10	КНП "Київський міський медичний центр "Академія здоров'я людини"	308,5
11	КНП "Київська міська дитяча клінічна лікарня №1"	1377,7
12	КНП "Київська міська дитяча клінічна лікарня №2"	623,9
13	КНП "Дитяча клінічна лікарня №4 Солом'янського району міста Києва"	148,6
14	КНП "Дитяча клінічна лікарня №5 Святошинського району міста Києва"	124,4
15	КНП "Дитяча клінічна лікарня №6 Шевченківського району міста Києва"	118,7
16	КНП "Дитяча клінічна лікарня №7 Печерського району міста Києва"	139,6
17	КНП "Дитяча клінічна лікарня №8 Шевченківського району міста	167,3

	Києва"	
18	КНП "Дитяча клінічна лікарня №9 Подільського району м.Києва"	307,9
19	КНП "Київська міська дитяча клінічна туберкульозна лікарня"	128,4
20	КНП "Київська міська дитяча клінічна інфекційна лікарня"	212
21	КНП "Київський міський центр дитячої нейрохірургії"	198,9
22	КНП "Клінічна лікарня "Психіатрія"	242,5
23	КНП "Київська міська психоневрологічна лікарня №2"	108,1
24	КНП "Київська міська психоневрологічна лікарня №3"	332,8
25	КНП "ФТИЗІАТРІЯ"	399,5
26	КНП "Київська міська туберкульозна лікарня № 1 з диспансерним відділенням"	157,9
27	КНП "Київська міська туберкульозна лікарня №2"	778,5
28	КНП "Київська міська клінічна лікарня №1"	628,6
29	КНП "Київська міська клінічна лікарня №2"	810,5
30	КНП "Київська міська клінічна лікарня №3"	422,4
31	КНП "Київська міська клінічна лікарня №4"	319,6
32	КНП "Київська міська клінічна лікарня №5"	293,1
33	КНП "Київська міська клінічна лікарня №6"	765,8
34	КНП "Київська міська клінічна лікарня №7"	412,5
35	КНП "Київська міська клінічна лікарня №8"	447,6
36	КНП "Київська міська клінічна лікарня №9"	159,2
37	КНП "Київська міська клінічна лікарня №10"	301,3
38	КНП "Київська міська клінічна лікарня №11"	137,7
39	КНП "Київська міська клінічна лікарня №12"	126,1
40	КНП "Клінічна лікарня №15 Подільського району міста Києва"	545,8
41	КНП "Київська міська клінічна лікарня №17"	591,7
42	КНП "Київська міська клінічна лікарня №18"	425,4
43	КНП "Київський міський клінічний ендокринологічний центр"	655

44	КНП "Київський міський центр радіаційного захисту населення міста Києва від наслідків Чорнобильської катастрофи"	141
45	КНП "Київський міський клінічний госпіталь ветеранів війни"	518
46	КНП "Київський міський центр нефрології та діалізу"	1177
47	КНП "Київський центр трансплантації кісткового мозку"	133,3
48	КНП "Київська міська наркологічна клінічна лікарня "Соціотерапія"	1286,1
49	КНП "ДЕРМАТОВЕНЕРОЛОГІЯ"	109
50	ТМО "Санаторного лікування" у м.Києві	313,5
51	Дитячий спеціалізований санаторій "Ялинка"	152,8
52	Дитячий спеціалізований санаторій "Лісний"	158,3
53	Дитячий спеціалізований санаторій "Лісова поляна"	159,4
54	Дитячий спеціалізований санаторій "Салют"	136,7
55	Дитячий спеціалізований санаторій "Орлятко"	159,9
56	Київський міський будинок дитини "Берізка"	160,4
57	Київський міський будинок дитини ім.М.М.Городецького	160,5
58	КНП "Центр спортивної медицини міста Києва"	135,3
59	КНП "Київська стоматологія"	150,1
60	КНП "Міський медичний центр проблем слуху та мовлення "СУВАГ""	131
61	КНП "Київський міський центр крові"	669,7
62	КНП "Київська міська студентська поліклініка"	127,4
63	Київський міський центр медико-соціальної експертизи	143,4
64	Київський міський центр судово-психіатричної експертизи	132,9
65	База спеціального медичного постачання	155,4
66	КНП "Київський міський консультативно-діагностичний центр"	153,4
67	КНП "Київський міський протитуберкульозний диспансер №1"	137,2
68	КНП "Київський міський психоневрологічний диспансер №2"	138,1
69	КНП "Київський міський психоневрологічний диспансер №5"	121,5

70	КНП "Київський міський психоневрологічний диспансер №3"	151
71	КНП "Консультативно-діагностичний центр дитячий Дніпровського району м.Києва"	154,5
72	КНП "Консультативно-діагностичний центр" Голосіївського району м.Києва	305,3
73	КНП "Консультативно-діагностичний центр" Дніпровського району м.Києва	298,3
74	КНП "Консультативно-діагностичний центр" Оболонського району м.Києва	210,7
75	КНП "Консультативно-діагностичний центр" Святошинського району м.Києва	110,4
76	КНП "Консультативно-діагностичний центр" Солом'янського району м.Києва	142,7
77	КНП "Шкірно-венерологічний диспансер №5"	147,4
78	КНП "Київський міський дитячий діагностичний центр"	226,9
79	КНП "Київський міський клінічний онкологічний центр"	288,2
80	КНП "Київська міська клінічна шкірно-венерологічна лікарня"	344,2
81	КНП "Центр первинної медико-санітарної допомоги № 2 Голосіївського р-ну м.Києва"	114,1
82	КНП "Центр первинної медико-санітарної допомоги Дарницького р-ну м.Києва"	113,7
83	КНП "Центр первинної медико-санітарної допомоги № 1 Дарницького р-ну м.Києва"	93,8
84	КНП "Центр первинної медико-санітарної допомоги № 2 Дарницького р-ну м.Києва"	111,6
85	КНП "Центр первинної медико-санітарної допомоги № 3 Дарницького р-ну м.Києва"	115,4
86	КНП "Центр первинної медико-санітарної допомоги № 1 Деснянського р-ну м.Києва"	109,6
87	КНП "Центр первинної медико-санітарної допомоги № 2 Деснянського р-ну м.Києва"	111
88	КНП "Центр первинної медико-санітарної допомоги № 3 Деснянського р-ну м.Києва"	128
89	КНП "Центр первинної медико-санітарної допомоги № 4	105,3

	Деснянського р-ну м.Києва"	
90	КНП "Центр первинної медико-санітарної допомоги "Русанівка" Дніпровського р-ну м.Києва"	123,3
91	КНП "Центр первинної медико-санітарної допомоги № 1 Дніпровського р-ну м.Києва"	165,2
92	КНП "Центр первинної медико-санітарної допомоги № 2 Дніпровського р-ну м.Києва"	78,7
93	КНП "Центр первинної медико-санітарної допомоги № 3 Дніпровського р-ну м.Києва"	132,3
94	КНП "Центр первинної медико-санітарної допомоги № 4 Дніпровського р-ну м.Києва"	84,4
95	КНП "Центр первинної медико-санітарної допомоги № 1 Оболонського р-ну м.Києва"	97,7
96	КНП "Центр первинної медико-санітарної допомоги № 2 Оболонського р-ну м.Києва"	105,8
97	КНП "Центр первинної медико-санітарної допомоги Печерського р-ну м.Києва"	104,4
98	КНП "Центр первинної медико-санітарної допомоги № 1 Подільського р-ну м.Києва"	89,2
99	КНП "Центр первинної медико-санітарної допомоги № 2 Подільського р-ну м.Києва"	107,5
100	КНП "Центр первинної медико-санітарної допомоги № 1 Святошинського р-ну м.Києва"	69,7
101	КНП "Центр первинної медико-санітарної допомоги № 2 Святошинського р-ну м.Києва"	65,7
102	КНП "Центр первинної медико-санітарної допомоги № 3 Святошинського р-ну м.Києва"	71,8
103	КНП "Центр первинної медико-санітарної допомоги № 1 Солом'янського р-ну м.Києва"	106
104	КНП "Центр первинної медико-санітарної допомоги № 2 Солом'янського р-ну м.Києва"	94
105	КНП "Центр первинної медико-санітарної допомоги № 1 Шевченківського р-ну м.Києва"	109,6
106	КНП "Центр первинної медико-санітарної допомоги № 2 Шевченківського р-ну м.Києва"	109,1

107	КНП "Центр первинної медико-санітарної допомоги № 3 Шевченківського р-ну м.Києва"	104,7

Заступник директора – начальник
управління лікувально-профілактичної
допомоги Галина ЗБОРОМИРСЬКА

Пояснювальна записка до звіту
про хід виконання
Міської цільової програми «Здоров'я киян» на 2020 – 2022 роки
За І квартал 2021 року

1. Узагальнені результати виконання завдань та заходів програми:

Кількість заходів програми,од			**Відсоток виконаних заходів**
Всього	Виконаних	Невиконаних	
125	62	63	49,6 %

1.1. Перелік найбільш вагомих виконаних заходів.

Захід 1.1.12. Реконструкція амбулаторії лікарів сімейної медицини з прибудовою центру первинної медико-санітарної допомоги на вул. Гмирі,8, у Дарницькому районі м.Києва. Підготовка проектно-кошторисної документації до Е-тендеру для укладання договору продовжується виконання робіт покрівля, фасадні роботи, оздоблювальні, роботи з укладанням інженерних мереж.

Захід 1.4. Забезпечення дитячим харчуванням дітей перших двох років життя із малозабезпечених сімей в порядку, визначеному чинним законодавством. Забезпечено дитячим харчуванням 73 дітей перших двох років життя із малозабезпечених сімей.

Захід 10.2.1.2. Забезпечення препаратами замісної терапії дорослих, хворих на коагулопатії. У І кварталі 2021 року отримано централізовано за рахунок закупівлі МОЗ України 2018-2020 років лікарських засобів на суму 58 185,85 тис. грн.

Захід 10.11.1. Забезпечення хіміопрепаратами та супроводжуючою терапією хворих з онкогематологічною патологією. Здійснюються заходи щодо проведення торгів на закупівлю: підготовка медико-технічного завдання (211 823,0 тис. грн). Забезпечення пацієнтів здійснювалося за рахунок закупівель 2020 року по програмі «Здоров'я киян» та централізованих поставок МОЗ України (11 916,21 тис. грн).

Захід 13. Забезпечення лікувальним харчуванням дітей, хворих на запальні хвороби товстого кишківника. Здійснюються заходи щодо проведення торгів на закупівлю: інформацію оприлюднено в системі «Київаудит» (на суму 529,92 тис. грн).

1.2. Перелік найбільш вагомих невиконаних заходів

Захід 1.1. Забезпечення витратними матеріалами для скринінгу населення з метою ранньої діагностики цукрового діабету. Протягом 1 кварталу 2021 року використано 55 805 тест-систем, закуплених у 2019 році. На сьогодні сформована потреба 464 378 тест-систем для визначення рівня глюкози на 2021 рік з урахуванням залишків попередніх років, підготовлено та передано в тендерний комітет медико-технічне завдання.

Захід 1.3. Забезпечення витратними матеріалами для скринінгу населення для виявлення колоректального раку (тест на приховану кров в калі). Протягом 1 кварталу 2021 року використано 39 821 тест, закуплених у 2020 році. На сьогодні сформована потреба 117 620 тестів для виявлення прихованої крові на 2021 рік з урахуванням залишків попередніх років, підготовлено та передано в тендерний комітет медико-технічне завдання.

Захід 2.2. Забезпечення проведення передсезонної імунопрофілактики грипу в групах епідемічного ризику (в тому числі дітей з будинків дитини, медичних працівників закладів охорони здоров'я). Протягом 1 кварталу 2021 року про вакциновано 890 медичних працівників вакциною від грипу, отриманою від МОЗ України в якості гуманітарної допомоги у 2021 році. На сьогодні формується потреба у вакцині від грипу на епідемічний сезон 2021року. Та готується медико-технічне завдання.

Інформація про виконання Міської цільової програми протидії епідемії ВІЛ-інфекції на 2017–2021 роки

за I квартал 2021 року

1. Міська цільова програма протидії епідемії ВІЛ-інфекції на 2017–2021 роки рішення КМР від 08 грудня 2016 року № 538/1542

2. Департамент охорони здоровя виконавчого органу Київської міської ради (Київської міської державної адміністрації)

	Найменування заходу	Виконавці	Термін виконання	Планові обсяги фінансування, тис. грн.				Фактичні обсяги фінансування, тис. грн.				Інформація про виконання заходу	Причини невиконання
				Усього	у тому числі:			Усього	у тому числі:				
					державний бюджет	бюджет м.Києва	інші джерела		державний бюджет	бюджет м.Києва	інші джерела		
	1	2	3	4	5	6	7	8	9	10	11	12	13
	Завдання:												
1.	Запобігання поширення ВІЛ серед ключових груп населення			45 138,58	0,00	4 050,58	41 088,00	5 090,05	2 466,26	0,00	2 623,79		
1.1.	Забезпечити групи підвищеного ризику щодо інфікування ВІЛ (далі – ГПР) комплексним пакетом послуг з метою запобігання нових випадків інфікування у т.ч. за стратегією «зменшення шкоди», зокрема:			29 974,78	0,00	0,00	29 974,78	2 472,40	1 701,36	0,00	771,04	-	-
	1.1.1.людей, які вживають ін'єкційні наркотики (далі - ЛВІН)	НУО	2017-2021	15 095,59	0,00	0,00	15 095,59	1 520,48	1 448,06	0,00	72,42	частково виконано	Річний показник. Виконано в межах отриманих послуг від неурядових організацій.
	1.1.2.чоловіків, які мають сексуальні стосунки із чоловіками (далі - ЧСЧ)	НУО	2017-2021	9 033,61	0,00	0,00	9 033,61	679,22	0,00	0,00	679,22	частково виконано	Річний показник. Виконано в межах отриманих послуг від неурядових організацій.
	1.1.3.робітників комерційного сексу (далі - РКС)	НУО	2017-2021	5 845,58	0,00	0,00	5 845,58	272,70	253,30	0,00	19,40	частково виконано	Річний показник. Виконано в межах отриманих послуг від неурядових організацій.
1.2.	Забезпечити створення та розповсюдження інформаційних матеріалів (соціальної реклами), спрямованої на запобігання поширення ВІЛ серед ГПР	НУО	2017-2021	350,00	0,00	0,00	350,00	308,39	0,00	0,00	308,39	частково виконано	Річний показник. Виконано в межах отриманих послуг від неурядових організацій.
1.3.	Реалізація нової моделі профілактичної роботи з метою виходу на важкодоступні ГПР щодо інфікування ВІЛ	НУО	2017-2020	0,00	0,00	0,00	0,00	625,41	0,00	0,00	625,41	виконано	НУО проведено консультування клієнтів та навчання навичкиам безпечної поведінки, навчання клієнтів передачі інформації за принципом "РІВНИЙ-РІВНОМУ"
1.4.	Забезпечити функціонування мобільних амбулаторій для посилення ефективності профілактичної роботи громадських організацій	НУО	2017-2021	2 250,00	0,00	0,00	2 250,00	241,01	0,00	0,00	241,01	частково виконано	Річний показник. Виконано в межах отриманих послуг від неурядових організацій.
1.5.	Здійснити пілотування (2017 р.) та впровадження (2018-2021 рр.) преконтактної профілактики (PrEP) антиретровірусними препаратами серед ЧСЧ	Департамент охорони здоров'я виконавчого органу Київської міської ради (Київської міської державної адміністрації) (далі - Департамент охорони здоров'я), НУО	2017-2021	7 803,22	0,00	0,00	7 803,22	402,13	0,00	0,00	402,13	частково виконано	Річний показник. Виконано в межах отриманих послуг від неурядових організацій.

1.6.	Забезпечити ефективну систему виявлення ВІЛ-інфекції серед статевих партнерів ЛЖВ та взяття під медичне спостереження у випадку виявлення ВІЛ-інфекції	НУО	2017-2021	635,00	0,00	0,00	635,00	130,75	0,00	0,00	130,75	частково виконано	Річний показник. Виконано в межах отриманих послуг від неурядових організацій.
1.7.	Забезпечити стійкість програми замісної підтримувальної терапії (ЗПТ) для людей, які вживають ін'єкційні наркотики (ЛВІН), за принципом інтегрованої медичної допомоги:	Департамент охорони здоров'я, управління охорони здоров'я районних в місті Києві державних адміністрацій (далі - УОЗ)	2017-2018	2 336,00	0,00	2 336,00	0,00	879,96	764,90	0,00	115,06	-	-
	1.7.1. Проведення ремонту приміщень з метою розширення мережі кабінетів ЗПТ на базі закладів охорони здоров'я у Подільському та Святошинському районах (2017 рік), Дарницькому, Деснянському, Дніпровському та Шевченківському районах (2018 рік)	ТОВ «Делойт Консалтінг Оверсіз Проджектс» (USAID)	2017-2018	0,00	0,00	0,00	0,00	0,00	0,00	0,00	0,00	Фінансування заходу Програмою не передбачене.	-
	1.7.2. Оснащення кабінетів ЗПТ на базі закладів охорони здоров'я ПМСД у Святошинському, Солом'янському та Шевченківському, Подільському, Дарницькому, Деснянському, Дніпровському, Печерському та Шевченківському районах (2018 рік)	Департамент охорони здоров'я, управління охорони здоров'я районних в місті Києві державних адміністрацій (далі - УОЗ)	2017-2018	0,00	0,00	0,00	0,00	0,00	0,00	0,00	0,00	Фінансування заходу Програмою не передбачене.	-
	1.7.3. Реалізація ЗПТ на базі закладів охорони здоров'я, які надають первинну медико-санітарну допомогу	Департамент охорони здоров'я, районні управління охорони здоров'я, ТОВ «Делойт Консалтінг Оверсіз Проджектс» (USAID)	2017-2018	0,00	0,00	0,00	0,00	0,00	0,00	0,00	0,00	Фінансування заходу Програмою не передбачене.	-
	1.7.4. Забезпечення препаратами ЗПТ	Департамент охорони здоров'я	2017-2021	2 336,00	0,00	2 336,00	0,00	879,96	764,90	0,00	115,06	частково виконано	Оголошено закупівлю UA-2021-03-18-006476-c (відкриті торги)
1.8.	Забезпечити реалізацію заходів, спрямованих на досягнення елімінації передачі ВІЛ від матері до дитини	Департамент охорони здоров'я	2017-2021	1 714,58	0,00	1 714,58	0,00	0,00	0,00	0,00	0,00	-	-
	1.8.1. Охоплення вагітних жінок обстеженням на ВІЛ-інфекцію	Департамент охорони здоров'я	2017-2021	0,00	0,00	0,00	0,00	0,00	0,00	0,00	0,00	Фінансування заходу Програмою не передбачене.	-

	1.8.2. Забезпечення адаптованими молочними сумішами для дітей першого року життя, народжених ВІЛ-інфікованими матерями	Департамент охорони здоров'я	2017-2021	1 714,58	0,00	1 714,58	0,00	0,00	0,00	0,00	0,00	не виконано	Оголошена закупівля UA-2021-02-16-009604-a не відбулася так як учасники не відповідали умовам технічної специфікації та іншим вимогам щодо предмета закупівлі тендерної документації. Наразі оголошено нову закупівлю UA-2021-04-06-007507-a
	1.8.3.Забезпечення антиретровірусними препаратами для профілактики передачі ВІЛ-інфекції від матері до дитини	Департамент охорони здоров'я	2017-2021	0,00	0,00	0,00	0,00	0,00	0,00	0,00	0,00	Фінансування заходу Програмою не передбачене.	-
1.9.	Розвиток людських ресурсів: Забезпечити навчання соціальних працівників та волонтерів НУО, психологів, інших співробітників, які залучені до надання комплексних профілактичних послуг ГПР щодо інфікування ВІЛ	НУО, Київський міський центр соціальних служб для сім'ї, дітей і молоді	2017-2021	75,00	0,00	0,00	75,00	30,00	0,00	0,00	30,00	частково виконано	Річний показник. Виконано в межах отриманих послуг від неурядових організацій.
2	Охоплення населення послугами з тестування на ВІЛ (ПТВ), насамперед представників ГПР щодо інфікування ВІЛ			6 279,41	0,00	5 523,01	756,40	3 244,77	54,62	0,00	3 190,15		
2.1.	Забезпечити доступне та ефективне тестування населення на ВІЛ у ЗОЗ та кабінетах Довіри за принципом "тестуй та реєструй"	Департамент охорони здоров'я, НУО	2017-2021	5 486,41	0,00	5 486,41	0,00	1 883,10	0,00	0,00	1 883,10	частково виконано	-
2.2.	Проведення міського дня тестування на ВІЛ-інфекцію (щомісяця) в закладах охорони здоров'я, що засновані на комунальній власності територіальної громади міста Києва	Департамент охорони здоров'я	2017-2021	0,00	0,00	0,00	0,00	0,00	0,00	0,00	0,00	Фінансування заходу Програмою не передбачене.	-
2.3.	Забезпечити високий рівень результативності профілактичної роботи громадських організацій в частині виявлення ВІЛ серед осіб, що належать до ГПР	Департамент охорони здоров'я, УОЗ, НУО	2017-2021	730,90	0,00	0,00	730,90	1 265,52	54,62	0,00	1 210,90	-	-
	2.3.1. Тестування на ВІЛ-інфекцію із застосуванням двох швидких тестів та оптимізації аутріч-маршрутів, маршрутів мобільних амбулаторій	НУО	2017-2021	396,00	0,00	0,00	396,00	685,53	54,62	0,00	630,91	виконано	

	2.3.2. Забезпечення участі медичних працівників у ПТВ на базі громадських центрів та мобільних амбулаторій неурядових організацій	Департамент охорони здоров'я, УОЗ, НУО	2017-2021	136,90	0,00	0,00	136,90	457,80	0,00	0,00	457,80	виконано	-
	2.3.3. Залучення до тестування на ВІЛ, зокрема ЧСЧ, через мережу Інтернет	НУО	2017-2021	198,00	0,00	0,00	198,00	122,19	0,00	0,00	122,19	частково виконано	Річний показник. Виконано в межах отриманих послуг від неурядових організацій.
2.4.	Проведення якості досліджень з використанням швидких тестів	Департамент охорони здоров'я	2017-2021	0,00	0,00	0,00	0,00	0,00	0,00	0,00	0,00	Фінансування заходу Програмою не передбачене.	-
2.5.	Забезпечити навчання медичних працівників навичкам ПТВ, для проведення скринінгу населення на ВІЛ на базі:	Департамент охорони здоров'я, УОЗ, НУО	2017-2021	62,10	0,00	36,60	25,50	96,15	0,00	0,00	96,15	-	-
	2.5.1. закладів охорони здоров'я ПМСД	Департамент охорони здоров'я	2017-2021	36,60	0,00	36,60	0,00	48,08	0,00	0,00	48,08	виконано	Потреба у фінансуванні на 2021 рік за рахунок бюджетц м.Києва відсутня.
	2.5.2. закладів охорони здоров'я вторинного рівня	Департамент охорони здоров'я, УОЗ	2017-2021	25,50	0,00	0,00	25,50	48,07	0,00	0,00	48,07	виконано	-
3.	Залучення до системи медичного нагляду людей, які живуть з ВІЛ (ЛЖВ)			25 678,39	0,00	7 331,39	18 347,00	1 160,00	19,07	0,00	1 140,93		
3.1.	Запровадити ефективну систему залучення до системи медичного нагляду осіб, у разі виявлення у них ВІЛ-інфекції при зверненні за медичною допомогою та при тестування на базі громадських організацій	Департамент охорони здоров'я	2017-2021	18 784,84	0,00	687,84	18 097,00	976,07	19,07	0,00	957,00	-	-
	3.1.1.Проведення підтверджуючих досліджень у разі отримання позитивного результату тестування на ВІЛ	Департамент охорони здоров'я	2017-2021	687,84	0,00	687,84	0,00	19,07	19,07	0,00	0,00	частково виконано	
	3.1.2.Охоплення медичним спостереженням осіб, яким встановлено діагноз ВІЛ/СНІД під час перебування на стаціонарному лікуванні у ЗОЗ	Департамент охорони здоров'я	2017-2021	0,00	0,00	0,00	0,00	0,00	0,00	0,00	0,00	Фінансування заходу Програмою не передбачене.	-
	3.1.3.Здійснення медичного наглядуЛЖВ лікарем інфекціоністом за місцем проживання	Департамент охорони здоров'я	2017-2021	0,00	0,00	0,00	0,00	0,00	0,00	0,00	0,00	Фінансування заходу Програмою не передбачене.	-

	3.1.4. Забезпечення супроводу соціальними працівниками НУО представників груп підвищеного ризику щодо інфікування ВІЛ (у разі виявлення у них ВІЛ-інфекції) до закладів охорони здоров'я, які надають медичну допомогу у зв'язку із ВІЛ-інфекцією	Департамент охорони здоров'я, УОЗ, НУО	2017-2021	18 097,00	0,00	0,00	18 097,00	957,00	0,00	0,00	957,00	частково виконано	-
	3.1.5.Скорочення термінів взяття ЛЖВ під медичний нагляд у разі виявлення ВІЛ-інфекції	Департамент охорони здоров'я	2017-2021	0,00	0,00	0,00	0,00	0,00	0,00	0,00	0,00	Фінансування заходу Програмою не передбачене.	-
3.2.	Забезпечити діагностику опортуністичних інфекцій у ЛЖВ при взятті під медичний нагляд	Департамент охорони здоров'я	2017-2021	694,30	0,00	694,30	0,00	0,00	0,00	0,00	0,00	не виконано	Проводиться підготовка до оголошення закупівлі
3.3.	Забезпечити клініко-лабораторне обстеження ЛЖВ при взятті під медичний нагляд у зв'язку із ВІЛ-інфекцією у Київському міському центрі профілактики та боротьби зі СНІДом у тому числі:	Департамент охорони здоров'я	2017-2021	2 037,11	0,00	2 037,11	0,00	39,20	0,00	0,00	39,20	-	-
	3.3.1. діагностика вірусних гепатитів В і С	Департамент охорони здоров'я	2017-2021	29,70	0,00	29,70	0,00	37,80	0,00	0,00	37,80	частково виконано	-
	3.3.2. діагностика сифілісу	Департамент охорони здоров'я	2017-2021	15,28	0,00	15,28	0,00	0,00	0,00	0,00	0,00	не виконано	Проводиться підготовка до оголошення закупівлі
	3.3.3. гематологічні та біохімічні дослідження	Департамент охорони здоров'я	2017-2021	294,65	0,00	294,65	0,00	0,00	0,00	0,00	0,00	не виконано	Проводиться підготовка до оголошення закупівлі
	3.3.4. імунологічні дослідження на визначення CD4	Департамент охорони здоров'я	2017-2021	1 438,28	0,00	1 438,28	0,00	0,00	0,00	0,00	0,00	виконано	Враховуючи залишки виробів медичного призначення асигнування заходу на 2021 рік за рахунок бюджету м.Києва не передбачено
	3.3.5. забезпечення вакуумними системами для забору крові (вакутайнери)	Департамент охорони здоров'я	2017-2021	259,20	0,00	259,20	0,00	1,40	0,00	0,00	1,40	частково виконано	Проводиться підготовка до оголошення закупівлі
3.4.	Забезпечити профілактику та лікування опортуністичних інфекцій у ЛЖВ	Департамент охорони здоров'я	2017-2021	3 912,14	0,00	3 912,14	0,00	144,73	0,00	0,00	144,73	-	-
	3.4.1. профілактика туберкульозу	Департамент охорони здоров'я	2017-2021	135,00	0,00	135,00	0,00	36,19	0,00	0,00	36,19	частково виконано	Проводиться підготовка до оголошення закупівлі
	3.4.2. профілактика пневмоцистної пневмонії	Департамент охорони здоров'я	2017-2021	324,00	0,00	324,00	0,00	36,18	0,00	0,00	36,18	частково виконано	Проводиться підготовка до оголошення закупівлі
	3.4.3. профілактика криптококозу	Департамент охорони здоров'я	2017-2021	16,20	0,00	16,20	0,00	36,18	0,00	0,00	36,18	частково виконано	Проводиться підготовка до оголошення закупівлі
	3.4.4. профілактика атипових мікобактеріозів	Департамент охорони здоров'я	2017-2021	19,20	0,00	19,20	0,00	36,18	0,00	0,00	36,18	частково виконано	Проводиться підготовка до оголошення закупівлі
	3.4.5. лікування опортуністичних інфекцій	Департамент охорони здоров'я	2017-2021	3 417,74	0,00	3 417,74	0,00	0,00	0,00	0,00	0,00	частково виконано	Проводиться підготовка до оголошення закупівлі

3.5.	Забезпечити навчання та підвищення кваліфікації лікарів-інфекціоністів закладів охорони здоров'я вторинного рівня надання медичної допомоги з питань діагностики та лікування ВІЛ-інфекції/СНІДу	Департамент охорони здоров'я	2017-2021	250,00	0,00	0,00	250,00	0,00	0,00	0,00	0,00	не виконано	Епідемічна ситуація щодо COVID-19 у України, зокрема в м.Києві
4	Охоплення людей, які живуть з ВІЛ, антиретровірусною терапією			160 335,00	0,00	0,00	160 335,00	8 776,36	5 027,08	0,00	3 749,28		
4.1.	Прискорити розширення доступу ЛЖВ до антиретровірусної терапії (АРТ)	Департамент охорони здоров'я	2017-2021	150 144,00	0,00	0,00	150 144,00	5 866,14	4 433,08	0,00	1 433,06	-	-
	4.1.1. Продовження та залучення до АРТ пацієнтів, які перебувають під медичним наглядом в Київському міському центрі профілактики та боротьби зі СНІДом	Департамент охорони здоров'я	2017-2021	150 144,00	0,00	0,00	150 144,00	5 866,14	4 433,08	0,00	1 433,06	частково виконано	-
	4.1.2. Призначення АРТ (базових схем І ряду) лікарями-інфекціоністами за місцем проживання пацієнта	Департамент охорони здоров'я	2017-2021	0,00	0,00	0,00	0,00	0,00	0,00	0,00	0,00	Фінансування заходу Програмою не передбачене.	-
	4.1.3. Видача антиретровірусних препаратів за місцем проживання пацієнта	Департамент охорони здоров'я	2017-2021	0,00	0,00	0,00	0,00	0,00	0,00	0,00	0,00	Фінансування заходу Програмою не передбачене.	-
4.2.	Покращення матеріально-технічної бази кабінетів інфекційних захворювань (КІЗ)	Департамент охорони здоров'я	2017-2018	0,00	0,00	0,00	0,00	0,00	0,00	0,00	0,00	-	-
	4.2.1. Проведення ремонтних робіт	Департамент охорони здоров'я	2017-2018	0,00	0,00	0,00	0,00	0,00	0,00	0,00	0,00	Фінансування заходу Програмою не передбачене.	-
	4.2.2. Модернізація робочого місця лікаря (ПК, принтер, ліцензоване програмне забезпечення)	Департамент охорони здоров'я	2017-2018	0,00	0,00	0,00	0,00	0,00	0,00	0,00	0,00	Фінансування заходу Програмою не передбачене.	-
4.3.	Оптимізувати процес видачі антиретровірусних препаратів (далі - АРВП) шляхом запровадження рецептурної безкоштовної видачі ЛЖВ антиретровірусних препаратів через аптечну мережу (2017 р. - пілотний проект)	Департамент охорони здоров'я	2017-2021	500,00	0,00	0,00	500,00	0,00	0,00	0,00	0,00	не виконано	річний показник

4.4.	Забезпечити соціальний супровід ЛЖВ (насамперед представників груп підвищеного ризику щодо інфікування ВІЛ) силами НУО та Київського міського центру соціальних служб для дітей, сім'ї і молоді для отримання АРТ	Департамент охорони здоров'я, Київський міський центр соціальних служб для сім'ї, дітей і молоді	2017-2021	9 691,00	0,00	0,00	9 691,00	2 910,22	594,00	0,00	2 316,22	частково виконано	Річний показник. Виконано в межах отриманих послуг від неурядових організацій та Київського міського центру соціальних служб для сім'ї, дітей і молоді (державний бюджет).
5.	Досягнення високої ефективності лікування у людей, які живуть з ВІЛ та отримують антиретровірусну терапію (АРТ)			36 621,82	0,00	36 333,82	288,00	236,33	0,00	0,00	236,33		
5.1.	Забезпечити клініко-лабораторний моніторинг та оцінку ефективності АРТ (згідно клінічного протоколу)	Департамент охорони здоров'я	2017-2021	36 333,82	0,00	36 333,82	0,00	236,33	0,00	0,00	236,33	-	-
	5.1.1. Визначення рівня вірусного навантаження (ВН)	Департамент охорони здоров'я	2017-2021	21 206,57	0,00	21 206,57	0,00	0,00	0,00	0,00	0,00	виконано	Потреба на 2021 рік в закупівлі виробів медичного призначення для визначення рівня вірусного навантаження (ВН)) відсутня. Поставляється за рахунок Державного бюджету.
	5.1.2. Визначення рівня CD4	Департамент охорони здоров'я	2017-2021	11 808,56	0,00	11 808,56	0,00	236,33	0,00	0,00	236,33	виконано	Потреба на 2021 рік в закупівлі виробів медичного призначення для визначення рівня CD4 відсутня. Поставляється за рахунок Державного бюджету.
	5.1.3. Гематологічні дослідження	Департамент охорони здоров'я	2017-2021	793,18	0,00	793,18	0,00	0,00	0,00	0,00	0,00	не виконано	Проводиться підготовка до оголошення закупівлі
	5.1.4. Біохімічні дослідження крові	Департамент охорони здоров'я	2017-2021	2 016,26	0,00	2 016,26	0,00	0,00	0,00	0,00	0,00	не виконано	Проводиться підготовка до оголошення закупівлі
	5.1.5. Діагностика опортуністичних інфекцій при прогресуючій ВІЛ-інфекції	Департамент охорони здоров'я	2017-2021	509,25	0,00	509,25	0,00	0,00	0,00	0,00	0,00	не виконано	Проводиться підготовка до оголошення закупівлі
5.2.	Здійснювати соціальний супровід ЛЖВ, груп підвищеного ризику	Київський міський центр соціальних служб для дітей, сім'ї і молоді, НУО	2017-2021	0,00	0,00	0,00	0,00	0,00	0,00	0,00	0,00	Фінансування заходу Програмою не передбачене.	-
5.3.	Розвиток людських ресурсів: Забезпечити підвищення кваліфікації медичних працівників, залучених до надання медичної допомоги ЛЖВ, шляхом стажування у провідних практиках міжнародних партнерів	Департамент охорони здоров'я	2017-2021	288,00	0,00	0,00	288,00	0,00	0,00	0,00	0,00	не виконано	Епідемічна ситуація щодо COVID-19 у України, зокрема в м.Києві
	ВСЬОГО ЗА ЗАВДАННЯМ:												
	у тому числі кількість заходів:		55										
	- запланованих		40										

- виконаних	8										
РАЗОМ ЗА ПРОГРАМОЮ:		274 053,20	0,00	53 238,80	220 814,40	18 507,51	7 567,03	0,00	10 940,48		

3. Аналіз виконання програми за видатками в цілому

Заплановані бюджетні асигнування на 2021 рік з урахуванням змін			Проведені видатки за звітний період			Відхилення		
усього	загальний фонд	спеціальний фонд	усього	загальний фонд	спеціальний фонд	усього	загальний фонд	спеціальний фонд
238 345,0	17 530,60	220 814,40	18 507,51	0,00	18 507,51	-219 837,49	-17 530,60	-202 306,89

Заступник директора - начальник управління
лікувально-профілактичної допомоги

Галина ЗБОРОМИРСЬКА

ПОЯСНЮВАЛЬНА ЗАПИСКА
до інформації про хід виконання Міської цільової програми протидії епідемії ВІЛ-інфекції на 2017-2021 роки у І кварталі 2021 року.

На виконання заходів Міської цільової програми протидії епідемії ВІЛ-інфекції 2017-2021 роки (відповідно до рішення КМР від 08 грудня 2016 року № 538/1542) - (далі Програми) у 2021 році передбачено коштів у сумі **274 053,20 тис. грн**.

Плановий обсяг фінансування на 2021 рік складає:

- **Бюджет м. Києва** - 53 238,80 тис. грн. Враховуючи відсутність потреби в закупівлі виробів медичного призначення для визначення рівня вірусного навантаження (ВН п.5.1.1 Програми) та для визначення рівня (CD4 п.5.1.2 Програми) - поставляється за рахунок Державного бюджету (централізовані поставки 2018-2019рр.) **обсяг бюджетних асигнувань на 2021 рік становить 17 530,60 тис.грн.**

- **Державний бюджет України** – не передбачене фінансування на 2021 рік у зв'язку із закінченням Загальнодержавної цільової соціальної програми протидії ВІЛ-інфекції/СНІДу на 2014-2018 роки.

- **Кошти інших джерел** (Глобального Фонду для боротьби зі СНІДом, туберкульозом і малярією, Pepfar та з інших джерел) на 2021 рік - **220 814,40 тис. грн**.

За І квартал 2021 року на забезпечення реалізації заходів Програми залучено з різних джерел 18 507,51 тис. грн.

зокрема:

- **за рахунок бюджету м. Києва** оголошена закупівля (адаптовані молочні суміші для дітей першого року життя, народжених ВІЛ-інфікованими матерями) UA-2021-02-16-009604-a не відбулася так як учасники не відповідали умовам технічної специфікації та іншим вимогам щодо предмета закупівлі тендерної документації. Оголошено нову закупівлю UA-2021-04-06-007507-a на загальну суму 1 418,11 тис.грн, (потреба закладу на 2021 рік). Залишок дитячого харчування на 01.01.2021 рік склав 7430 пачок (на 482,95 тис.грн). На 01.04.2021 рік залишок дитячого харчування складає 3998 пачок (на 259,87 тис.грн.). 100% дітей забезпечені адаптованими молочними сумішами.

Також оголошено закупівлю (забезпечення препаратами ЗПТ) UA-2021-03-18-006476-c (відкриті торги) на 1 051, 82 тис.грн.(потреба закладу на 2021 рік). На початок 2021 року залишок препаратів (Метадон-ЗН табл) склав 240300 табл. (закупівля 2020 року). Охоплено 100% осіб, які звернулися для отримання ЗПТ.

Потреба на 2021 рік в закупівлі виробів медичного призначення для визначення рівня вірусного навантаження (ВН) п.5.1.1 Програми (на суму 21 206,57 тис.грн.) відсутня. Поставляється за рахунок Державного бюджету (централізовані поставки 2018-2019рр.). Станом на 01.01.2021 рік залишок виробів медичного призначення для визначення рівня вірусного навантаження становив на суму 1 897,60 тис.грн. Забезпечено проведенням обстеження 100% тих, хто потребував.

Потреба на 2021 рік в закупівлі виробів медичного призначення для визначення рівня CD4 п.5.1.2 Програми (на суму 11 808,56 тис.грн.) відсутня. Поставляється за рахунок Державного бюджету (централізовані поставки 2018-2019рр.). Станом на 01.01.2021 рік залишок виробів медичного призначення для визначення рівня рівня CD4 становив на суму 2 064,24 тис.грн. Забезпечено проведенням обстеження 100% тих, хто потребував.

- **з державного бюджету** фінансування на 2021 рік не передбачено, проте за звітній період отримано у натуральному вигляді товарів (медикаменти та вироби

медичного призначення) на суму – 7 567,03 тис.грн. за рахунок централізованих закупівель 2018-2019рр. (КНП «КМКЛ №5» – 4 564,63 тис.грн., КНП «КМНКЛ Соціотерапія» - 535,24 тис.грн.; НУО ВБФ «Дроп Ін Центр» -1 502,68 тис.грн.; НУО ВБО «КОНВІКТУС Україна» -253,3 тис.грн.; БО «100 % життя. Київський регіон» - 711,18 тис.грн.).;

- **з коштів інших джерел** за І квартал 2021 року отримано послуг, медикаментів та виробів медичного призначення (Глобального Фонду для боротьби зі СНІДом, туберкульозом і малярією, Pepfar , НЗСУ, Healthlink, AHF Ukraine та з інших джерел) на суму - 10 940,48 тис.грн.

1.ЗАПОБІГАННЯ ПОШИРЕННЯ ВІЛ СЕРЕД КЛЮЧОВИХ ГРУП НАСЕЛЕННЯ

Показник 1.1. Забезпечити групи підвищеного ризику щодо інфікування ВІЛ (далі – ГПР) комплексним пакетом послуг з метою запобігання нових випадків інфікування у т.ч. за стратегією «зменшення шкоди»

На 2021 рік на виконання заходу передбачено кошти інших джерел - 29 974,78 тис. грн; фактично отримано за І квартал 2021 р. у натуральному вигляді товарів та послуг на суму 771,04 тис.грн.

Потреба у фінансуванні на 2021 рік за рахунок бюджету м. Києва відсутня.

Державний бюджет: фінансування на 2021 рік не передбачено програмою, проте отримано у натуральному вигляді виробів медичного призначення на 1 701,36 тис.грн (НУО ВБО "Конвіктус Україна", НУО ВБФ "Дроп ін Центр")

Кількість осіб з ГПР, які отримали послуги з профілактики протягом І кварталу 2021 року 7499 осіб, що становить 9,3 % від оціночної кількості (80 500 осіб) груп підвищеного ризику щодо інфікування ВІЛ. Спостерігається низький відсоток охоплення профілактичними послугами, основна причина є введення карантинних заходів пов'язаних із COVID-19.

(Комплексний пакет послуг включає : роздаточних матеріалів : презервативи - 232428 одиниць, шприци та голки - 1368360 одиниць, лубриканти; надання цільових, освітніх та комунікаційних послуг, скринінг на туберкульоз(анкета), консультування з питань замісної підтримувальної терапії, консультування з профілактики передозувань, репродуктивного здоров'я, попередження гендерного насильства, тощо)

з них:

п.1.1.1.. Охоплення комплексним пакетом послуг «Людей, які вживають ін'єкційні наркотики (ЛВІН)»

І квартал 2021 року				
Фінанси тис.грн.				**Кількісні показники**
Бюджет	Річний план	Освоєно	%	
Державний бюджет	0	1 448,06	100	План річний 30 000 Факт – 4037 Охоплення,% – 13,5
Бюджет м. Києва	0	0	0	
Інші кошти	15 095,59	72,42	0,48	

Кількісний показник сформований на підставі звітів неурядових організацій ВБФ "Дроп ін Центр", ГО"Клуб Еней" та Київського міського центру сім'ї, дітей та молоді. Охоплено 13,5% осіб, від оціночної чисельності.

п.1.1.2. Охоплення комплексним пакетом послуг «Чоловіки, які мають сексуальні стосунки із чоловіками».

І квартал 2021 року				
Фінанси тис.грн.				**Кількісні показники**
Бюджет	Річний план	Освоєно	%	
Державний бюджет	0	0	0	План річний 24 000 Факт – 2 825 охоплення,% – 11,7
Бюджет м. Києва	0	0	0	
Інші кошти	9 033,61	679,22	7,5	

Кількісний показник виконаний частково, за звітний період становить 11,7 % від планового річного показника. Показник сформований на підставі звітів двох неурядових організацій ГО "Альянс. Глобал" та БО "100 відсотків життя".

п.1.1.3. «Робітники комерційного сексу (РКС)»

І квартал 2021 року				
Фінанси тис.грн.				**Кількісні показники**
Бюджет	Річний план	Освоєно	%	
Державний бюджет	0	253,30	100	План річний- 8900 Факт - 637 Охоплення,% – 7,15
Бюджет м. Києва	0	0	0	
Інші кошти	5 845,58	19,40	0,33	

Кількісний показник сформований на підставі двох громадських організацій (ВБО "Конвіктус Україна", ГО "Клуб Еней"). Охоплено 100% РКС які потребували пакету профілактичних послуг.

Показник 1.2. Створення та розповсюдження інформаційних матеріалів.

І квартал 2021 року				
Фінанси тис.грн.				**Кількісні показники**
Бюджет	Річний план	Освоєно	%	
Державний бюджет	0	0	0	План річний– 24 150 Факт – 10 661 охоплення, % - 44,1
Бюджет м. Києва	0	0	0	
Інші кошти	350,00	308,39	88,1	

Розповсюджено соціальної реклами на - 308,39 тис.грн. (на біг-бордах, в метрополітені, на телебаченні, в інтернеті) спрямованої на збереження здоров'я та на зменшення шкідливих наслідків ризикованої поведінки (ін'єкційної чи сексуальної) та стимулювання поведінкових змін на запобігання поширення ВІЛ серед груп підвищеного ризику. Інформаційні матеріали розроблялись та реалізовувались силами НУО за рахунок міжнародної технічної допомоги (ГФ; AHF Ukraine; Gilead; Aids Fonds; Healthlink,).

Впродовж звітного періоду було охоплено інформаційними матеріалами 10 661 особу (44,1 %) від планового річного показника. Показник визначений на підставі звітів НУО за І квартал 2021р.

Показник 1.3. Впровадження нових моделей профілактичної роботи з метою виходу на важкодоступні ГПР щодо інфікування ВІЛ.

І квартал 2021 року				
Фінанси тис.грн.				**Кількісні показники**
Бюджет	Річний план	Освоєно	%	
Державний бюджет	0	0	0	План річний – 2 Факт – 1

Бюджет м. Києва	0	0	0	% виконання - 50
Інші кошти	0	625,41	100	

Розроблено та впроваджено 1 захід: Розроблена та впроваджена нова модель профілактичної роботи з метою виходу на важкодоступні ГПР до інфікування ВІЛ «Виявлення випадків ВІЛ-інфекції та доступу до лікування серед дорослих чоловіків», що дало змогу охопити тестуванням на ВІЛ-інфекцію (140 осіб) та особам у яких виявили ВІЛ (36 осіб) перенаправити на лікування до медичного закладу.

Показник 1.4. Забезпечення функціонування мобільних амбулаторій(МА) для посилення ефективності профілактичної роботи громадських організацій

I квартал 2021 року				
Фінанси тис.грн.				**Кількісні показники**
Бюджет	Річний план	Освоєно	%	
Державний бюджет	0	0	0	План річний – 5 Факт – 5 % виконання - 100
Бюджет м. Києва	0	0	0	
Інші кошти	2 250,00	241,01	10,7	

Кількісний показник виконаний. У першому кварталі 2021 у м. Києві функціонує 5 мобільних амбулаторій, зокрема мобільна амбулаторія закріплена за організаціями: ВБО "Конвіктус Україна", ВБФ "Дроп ін Центр", Фундація АнтиСНІД-США(AHF)-2 одиниці; МБФ "Альянс громадського здоров'я". Кількість осіб, які скористалися МА у I кв. 2021 р. становить 1315 осіб, з них обстежено на ВІЛ - 834 особи, виявили антитіла у 12 осіб. Всі клієнти МА були перенаправлені до КМЦ СНІДу на дообстеження та подальше медичне спостереження.

Показник 1.5 Впровадження преконтактної профілактики антиретровірусними препаратами серед чоловіків, які практикують секс з чоловіками (ЧСЧ)

I квартал 2021 року				
Фінанси тис.грн.				**Кількісні показники**
Бюджет	Річний план	Освоєно	%	
Державний бюджет	0	0	0	План річний– 900 Факт – 594 виконання, % – 66
Бюджет м. Києва	0	0	0	
Інші кошти	7 803,22	402,13	5,1	

Кількісний плановий показник згідно програми становить 9 720 осіб. Забезпеченість АРТ препаратами для впровадження доконтактної профілактики здійснюється згідно централізованого розподілу МОЗ України, плановий показник якого є 900 осіб. Кількість ЧСЧ, які отримали доконтатну профілактику у I кварталі 2021 році становила 594 (66%)осіб. Охоплено 100 % потребуючих.

Показник 1.6 Забезпечення ефективної системи виявлення ВІЛ-інфекції серед статевих партнерів ЛЖВ та взяття під медичне спостереження у випадку виявлення ВІЛ-інфекції.

I квартал 2021 року				
Фінанси тис.грн.				**Кількісні показники**
Бюджет	Річний план	Освоєно	%	
Державний бюджет	0	0	0	План річний – 270 Факт – 70 Виконання, % – 25,9
Бюджет м. Києва	0	0	0	

Інші кошти	635,00	130,75	20,5	

Протягом звітного періоду було виявлено 70 статевих партнерів, охоплено медичним спостереженням 100% всіх ВІЛ-інфікованих партнерів.

Показник 1.7. **Забезпечити стійкість програми замісної підтримувальної терапії (ЗПТ) для людей, які вживають ін'єкційні наркотики (ЛВІН), за принципом інтегрованої медичної допомоги:**

бюджет м. Києва: передбачено фінансування на 2021 рік - 2 336,00 тис. грн. оголошено закупівлю (забезпечення препаратами ЗПТ) UA-2021-03-18-006476-c (відкриті торги) на суму 1 051, 82 тис.грн. (потреба закладу на 2021 рік);

кошти державного бюджету та кошти інших джерел не передбачено фінансування на 2020 рік. З урахуванням централізованих поставок (2018-2019рр) Державного бюджету отримано у натуральному вигляді на суму державний бюджет - 764,90 тис. грн.

кошти інших джерел – 115,06 тис. грн.

а саме:

п.1.7.1 **Проведення ремонту приміщень з метою розширення мережі кабінетів ЗПТ на базі закладів охорони здоров'я ПМСД**. Кабінети ЗПТ запроваджено у 9 районах м. Києва. Захід виконаний впродовж 2017-2018 років

п. 1.7.2. **Проведення Оснащення кабінетів ЗПТ на базі закладів охорони здоров'я ПМСД.** Захід виконаний впродовж 2017-2018 років.

п. 1.7.3. **Реалізація ЗПТ на базі закладів охорони здоров'я, які надають первинну медико-санітарну допомогу.** Кабінети ЗПТ відкрито на базі 13 КНП «ЦПМСД». Захід виконаний впродовж 2017-2018 років

п. 1.7.4. Забезпечення препаратами замісної підтримувальної терапії (ЗПТ).

І квартал 2021 року				
Фінанси тис.грн.				**Кількісні показники**
Бюджет	Річний план	Освоєно	%	
Державний бюджет	0	764,90	100	План річний – 1 800 Факт – 1 347 Виконання – 74,8%
Бюджет м. Києва	2 336,00	0	0	
Інші кошти	0	115,06	100	

Оголошено закупівлю (бюджет м.Києва) UA-2021-03-18-006476-c на суму 1 051, 82 тис.грн.(потреба закладу на 2021 рік). На початок 2021 року залишок препаратів (Метадон-ЗН таб) скав 240300 табл. (закупівля 2020 року) На 01.04.2021 рік залишок медичного препарата складає 87700 табл. За І квартал 2021 року закладом забезпечено 100% осіб, які виявили бажання отримувати ЗПТ.

За рахунок централізованих поставок з Державного бюджету (2018-2019рр) отримано у натуральному вигляді товарів та виробів медичного призначення на загальну суму 764,90 тис.грн. З них: (535,24 тис.грн. - отримала КНП «Соціотерапія» та на суму 229,66 тис.грн.- КНП «КМКЛ №5»). За рахунок Глобального фонду отримано препаратів на суму 115,06 тис.грн.

Недовиконання кількісного показника відбулось за рахунок введенням карантинних заходів COVID - 19. Послугами охоплено 100% осіб, які звернулися для отримання ЗПТ.

Показник 1.8. Забезпечити реалізацію заходів, спрямованих на досягнення елімінації передачі ВІЛ від матері до дитини

бюджет м. Києва: передбачено на 2021 рік – 1 714,58 тис. грн, Оголошено закупівлю UA-2021-04-06-007507-а на 1 418,11 тис.грн, (потреба закладу на 2021 рік);

державний бюджет: фінансування заходу програми на 2021 рік не передбачено
кошти інших джерел: фінансування не передбачено.

а саме:

п.1.8.1 Охоплення вагітних жінок обстеженням на ВІЛ-інфекцію.

І квартал 2021 року				
Фінанси тис.грн.				**Кількісні показники**
Бюджет	Річний план	Освоєно	%	
Державний бюджет	0	0	0	План річний – 37 500
Бюджет м. Києва	0	0	0	Факт – 12 315
Інші кошти	0	0	0	Виконання – 32,84%

Фінансування заходу не передбачено Програмою. За рахунок залишків , поставки Державного бюджету (централізовані поставки 2017-2019рр.) тестуванням охоплено 12 315 (100%) вагітних жінок, у місті Києві. Охоплення 100% всіх вагітних.

п. 1.8.2. Забезпечення адаптованими молочними сумішами дітей першого року життя.

І квартал 2021 року				
Фінанси тис.грн.				**Кількісні показники**
Бюджет	Річний план	Освоєно	%	
Державний бюджет	0	0	0	План річний – 300
Бюджет м. Києва	1 714,58	0	0	Факт – 110
Інші кошти	0	0	0	Виконання – 36,6%

Оголошена закупівля UA-2021-02-16-009604-а (бюджет м.Києва) не відбулася так як учасники не відповідали умовам технічної специфікації та іншим вимогам щодо предмета закупівлі тендерної документації. Наразі оголошено нову закупівлю UA-2021-04-06-007507-а на суму 1 418,11 тис.грн. Залишок дитячого харчування на 31.12.2020 рік склав 7430 пачок (на 482,95 тис.грн). На 01.04.2021 рік залишок дитячого харчування складає 3998 пачок (на 259,87 тис.грн.).

Під медичним спостереженням у КМЦ СНІДу знаходиться 110 дітей, віком до одного року, які були народжені ВІЛ-інфікованими матерями, 100% з них забезпечені адаптованими молочними сумішами.

п. 1.8.3. Забезпечення антиретровірусними препаратами для профілактики передачі ВІЛ-інфекції від матері до дитини.

І квартал 2021 року				
Фінанси тис.грн.				**Кількісні показники**
Бюджет	План	Освоєно	%	
Державний бюджет	0	0	0	План річний – 300
Бюджет м. Києва	0	0	0	Факт – 34
Інші кошти	0	0	0	Виконання – 11,3 %

Захід не передбачає фінансування у 2021 році.

Протягом звітного періоду народилось 33 дітей від ВІЛ-інфікованих жінок. Профілактикою охоплено 100% дітей, які народились і потребували профілактики АРТ.

Показник 1.9 Розвиток людських ресурсів. Забезпечення навчання соціальних працівників та волонтерів НУО, психологів, інших співробітників, які залученні до надання комплексних профілактичних послуг груп підвищеного ризику (ГПР) щодо інфікування ВІЛ

І квартал 2021 року				
Фінанси тис.грн.				**Кількісні показники**
Бюджет	План	Освоєно	%	
Державний бюджет	0	0	0	План річний – 30 Факт – 32 Виконання – 106%
Бюджет м. Києва	0	0	0	
Інші кошти	75,00	30,00	40	

Кількість осіб, які пройшли навчання щодо профілактичних послуг груп підвищеного ризику (ГПР) становить 32 особи від планового річного показника 30 осіб. Навчання та практичні навички здійснювались безпосередньо на робочому місці.

2.ОХОПЛЕННЯ НАСЕЛЕННЯ ПОСЛУГАМИ З ТЕСТУВАННЯ НА ВІЛ (ПТВ), НАСАМПЕРЕД ПРЕДСТАВНИКІВ ГПР ЩОДО ІНФІКУВАННЯ ВІЛ

бюджет м. Києва: передбачено на 2021 рік – 5 523,01 тис. грн, Наразі проводиться підготовка для проведення закупівлі (швидкі тести).;

державний бюджет: фінансування на 2021 рік не передбачено Програмою, проте отримано виробів медичного призначення на 54,62 тис.грн. (НУО ВБФ "Дроп ін Центр")

кошти інших джерел: передбачено на 2021 рік – 756,40 тис. грн, надано послуг та виробів медичного призначення на суму - 3 190,15 тис. грн.,

а саме:

Показник 2.1. Забезпечити доступне та ефективне тестування населення на ВІЛ у ЗОЗ та кабінетах Довіри за принципом "тестуй та реєструй".

І квартал 2021 року				
Фінанси тис.грн.				**Кількісні показники**
Бюджет	Річний план	Освоєно	%	
Державний бюджет	0	0	0	План річний – 60 000 Факт – 23373 Виконання –38,9 %
Бюджет м. Києва	5 486,41	0	0	
Інші кошти	0	1 883,10	100	

На початок 2021 року залишок швидких тестів складав 16 208 одиниць (закупівля 2020 року). На 01.04.2021 рік залишок швидких тестів складає 11 337 одиниць. У І кварталі 2021 року будо в повному обсязі забезпечено всі заклади охорони здоров'я м.Києва в швидких (експрес) тестах.

Кошти інших джерел - фінансування на 2021 рік не передбачено Програмою, проте у І кварталі 2021 року отримано у натуральному вигляді виробів медичного призначення на суму 1 883,10 тис. грн. (НУО, НСЗУ, Pepfar, Глобальний фонд, Гуманітарна допомога та спец. кошти).

Обстеженням на ВІЛ здійснюється на первинній, вторинній, третинній ланках. Послугами з тестування у місті Києві охоплено 100% (104 заклади) ЗОЗ м. Києва.

У ЗОЗ м.Києва впродовж звітного періоду було обстежено 23 373 осіб.

Показник 2.2. Проведення міського дня тестування на ВІЛ-інфекцію в закладах охорони здоров'я, що засновані на комунальній власності територіальної громади міста Києва. Фінансування заходу Програмою не передбачене. Показник виконаний. Тестування на ВІЛ-інфекцію у ЗОЗ проводиться щоденно. Також було здійснено 10 виїздів на вуличні акції, що дало змогу обстежити на ВІЛ-інфекцію 2000 тис. осіб та популяризувати серед загального населення здоровий спосіб життя, мотивувати до тестування на ВІЛ-інфекцію. На вуличних акціях йде інформування про шляхи передачі вірусу та наявні програми профілактики ВІЛ-інфекції, зниження стигми по відношенню до ВІЛ-позитивних осіб серед загального населення

Показник 2.3. Забезпечити високий рівень результативності профілактичної роботи громадських організацій в частині виявлення ВІЛ серед осіб, що належать до ГПР

кошти інших джерел: передбачено на 2021 рік – 730,90 тис. грн, отримано у натуральному вигляді виробів та послуг на суму 1 210,90 тис. грн.

державний бюджет: фінансування на 2021 рік не передбачено Програмою, проте отримано виробів медичного призначення на 54,62 тис.грн. (НУО ВБФ "Дроп ін Центр")

а саме:

п. 2.3.1. Забезпечення високого рівня результативності профілактичної роботи громадських організацій в частині виявлення ВІЛ серед осіб, що належать до груп підвищеного ризику (ГПР).

I квартал 2021 року				
Фінанси тис.грн.				**Кількісні показники**
Бюджет	Річний план	Освоєно	%	
Державний бюджет	0	54,62	100	План річний – 6 290 Факт – 93 Виконання –1,5 %
Бюджет м. Києва	0	0	0	
Інші кошти	396,00	630,91	Збільшено у 1,5 рази	

Кількісний показник виконаний частково, за даними квартального звіту за I кв.2021 рік, обстежено загалом 4 418 осіб, з них 93 отримали ВІЛ-позитивний результат, взято під нагляд протягом звітного року з уперше в житті встановленим діагнозом ВІЛ-інфекція 90 осіб. Основна причина недовиконання показника є введення карантиних заходів пов'язаних із COVID-19 та повторно включені у звітність виявлені ВІЛ-інфіковані особи

***п.* 2.3.2. Забезпечення участі медичних працівників у ПТВ на базі громадських центрів та мобільних амбулаторій неурядових організацій.**

I квартал 2021 року				
Фінанси тис.грн.				**Кількісні показники**
Бюджет	Річний план	Освоєно	%	
Державний бюджет	0	0	0	План річний – 0 Факт –0 Виконання – 0
Бюджет м. Києва	0	0	0	
Інші кошти	136,90	457,80	Збільшено у 3,3 рази	

Відсутня потреба залучення додатково медичних працівників у ПТВ на базі НГО, оскільки працюють мультидисциплінарні команди.

п. 2.3.3. Залучення до тестування на ВІЛ, зокрема ЧСЧ, через мережу Інтернет

I квартал 2021 року				
Фінанси тис.грн.				**Кількісні показники**
Бюджет	Річний план	Освоєно	%	
Державний бюджет	0	0	0	План річний – 0 Факт – 388 Виконання, % – 100
Бюджет м. Києва	0	0	0	
Інші кошти	198,00	122,19	61,7	

Протягом звітного періоду було залучено через мережу інтернет 388 осіб на тестування ВІЛ. На тестування залучають через інформаційно-мотиваційний сайт gettest.com.ua. Основна мета сайту інформаційна камапанія залучення важкодоступних груп ризику до проходження обстеження на ВІЛ. Проект впроваджує ГО "Альянс.Глобал".

Показник 2.4 Проведення якості дослідження з використання швидких тестів
Фінансування здійснюється за кошти Державного бюджету, в рамках реалізації проекту PEPFAR. Зовнішня оцінка якості досліджень з використання швидких тестів буде проводитись протягом 2021 року.

Показник 2.5. Забезпечити навчання медичних працівників навичкам ПТВ, для проведення скринінгу населення на ВІЛ на базі:

бюджет м. Києва: передбачено Програмою – 36,60 тис.грн, Потреба у фінансуванні на 2021 рік за рахунок бюджету м.Києва відсутня;

кошти інших джерел – 25,50 тис. грн, освоєно 96,15 тис.грн

а саме:

п. 2.5.1 Забезпечення навчання медичних працівників навичкам ПТВ, для проведення скринінгу населення ВІЛ на базі ЦПМСД

I квартал 2021 року				
Фінанси тис.грн.				**Кількісні показники**
Бюджет	Річний план	Освоєно	%	
Державний бюджет	0	0	0	План річний – 30 Факт – 21 Виконання –70 %
Бюджет м. Києва	36,60	0	0	
Інші кошти	0	48,08	100	

Потреба у фінансуванні на 2021 рік за рахунок бюджету м.Києва відсутня.

Навчання було здійснене за кошти інших джерел у рамках проекту Healthtink.. Загалом за звітний період навчання пройшло 21 медичний працівник

п. 2.5.2. Забезпечення навчання медичних працівників навичкам ПТВ, для проведення скринінгу населення ВІЛ на базі закладів охорони здоров'я вторинного рівня

I квартал 2021 року				
Фінанси тис.грн.				**Кількісні показники**
Бюджет	Річний план	Освоєно	%	
Державний бюджет	0	0	0	План річний – 20 Факт – 22 Виконання, % – 110
Бюджет м. Києва	0	0	0	
Інші кошти	25,50	48,07	Збільшено у 1,8 рази	

Кількість лікарів закладів охорони здоров'я вторинного та третинного рівня, які впродовж звітного періоду пройшли навчання з питань застосування у практиці навичок з ПТВ становить 22 особи, плановий річний показник 20 осіб.. Навчання пройшли у межах проекту Healthtink.

3. ЗАЛУЧЕННЯ ДО СИСТЕМИ МЕДИЧНОГО НАГЛЯДУ ЛЮДЕЙ, ЯКІ ЖИВУТЬ З ВІЛ

Бюджет м. Києва передбачено – 7 331,39 тис. грн, Проводиться підготовка до оголошення закупівель;

Державний бюджет фінансування Програмою не передбачено, проте з Державного бюджету отримано за рахунок централізованих поставок (2018-2019рр) у натуральному вигляді медичних виробів на загальну суму 19,07 тис. грн..

кошти інших джерел передбачено Програмою - 18 347,00 тис. грн, освоєно - 1 140,93 тис. грн.

Показник 3.1. Запровадити ефективну систему залучення до системи медичного нагляду осіб, у разі виявлення у них ВІЛ-інфекції при зверненні за медичною допомогою та при тестування на базі громадських організацій

бюджет м. Києва: передбачено – 687,84 тис. грн, не освоєно. Відсутня потреба в закупівлі на 2021 рік. Наявні ресурси дозволили забезпечити проведення 100% підтверджувальних досліджень від кількості ВІЛ-позитивних результатів первинного скринінгу, які були отримані за кошти Державного бюджету попереднього року.;

державний бюджет не передбачено програмою. отримано у І кварталі 2021 р. у натуральному вигляді на суму 19,07 тис. грн.

кошти інших джерел: фінансування на 2021 р заплановано – 18 097,00 тис. грн, освоєно - 957,00 тис.грн.:

зокрема:

п. 3.1.1. Проведення підтверджуючих досліджень у разі отримання позитивного результату тестування на ВІЛ

І квартал 2021 року				
Фінанси тис.грн.				**Кількісні показники**
Бюджет	Річний план	Освоєно	%	
Державний бюджет	0	435,88	100	План річний – 1980 Факт – 490 Виконання,% – 24,7
Бюджет м. Києва	687,84	0	0	
Інші кошти	0	19,07	0	

Відсутня потреба у закупівлі на 2021 рік виробів медичного призначення для проведення підтверджуючих досліджень ВІЛ-інфекції за кошти бюджету міста Києва. Підтверджуючі дослідження у І кварталі 2021 року у повному обсязі здійснювались за кошти Державного бюджету (централізованих поставок (2018-2019рр.).

Кількість зареєстрованих нових випадків ВІЛ-інфекції за звітний період 285 осіб. Основною причиною недовиконання показника є відставання у темпах обстеження та виявлення ВІЛ-інфікованих осіб та повторно виявлених. Станом на 01.04.2021 року перший цільовий показник «90» (90% людей, які живуть з ВІЛ, знають свій ВІЛ-статус) збільшився і становить 77,3% (15 335 осіб від оціночної чисельності 19 837 людини) від планового показника за 2021 рік 90 %.

п. 3.1.2. Охоплення медичним спостереженням осіб, яким встановлено діагноз ВІЛ/СНІД під час перебування на стаціонарному лікуванні у ЗОЗ.

I квартал 2021 року				
Фінанси тис.грн.				**Кількісні показники**
Бюджет	Річний план	Освоєно	%	
Державний бюджет	0	0	0	План річний – 0 Факт – 190 Виконання – 100 %
Бюджет м. Києва	0	0	0	
Інші кошти	0	0	0	

Захід не передбачає фінансування у 2021 році.

Кількість осіб, у яких діагностовано ВІЛ-інфекцію під час перебування на стаціонарному лікуванні становить 190 осіб. Частка ЛЖВ, яких було взято на диспансерний облік з приводу ВІЛ-інфекції з числа вперше діагностованих у ЗОЗ становить 111 (58,4%) осіб від виявлених (190 осіб). Охоплено 100 % вперше виявлених ВІЛ-інфікованих пацієнтів.

п. 3.1.3. Здійснення медичного нагляду ЛЖВ лікарем інфекціоністом за місцем проживання.

I квартал 2021 року				
Фінанси тис.грн.				**Кількісні показники**
Бюджет	Річний план	Освоєно	%	
Державний бюджет	0	0	0	План річний – 1584 Факт – 285 Виконання – 17,9 %
Бюджет м. Києва	0	0	0	
Інші кошти	0	0	0	

Захід не передбачає фінансування у 2021 році.

Протягом звітного періоду було виявлено та охоплено медичним спостереженням 285 ВІЛ- позитивних осіб. Основна причина недовиконання показника, є зменшення кількості виявлених ВІЛ-позитивних осіб на фоні зниження кількості обстежених у зв'язку із введенням карантинних заходів.

п. 3.1.4. Забезпечення супроводу соціальними працівниками НУО представників груп підвищеного ризику щодо інфікування ВІЛ до ЗОЗ.

I квартал 2021 року				
Фінанси тис.грн.				**Кількісні показники**
Бюджет	Річний план	Освоєно	%	
Державний бюджет	0	0	0	План річний – 1100 Факт – 93 Виконання,% – 8,5
Бюджет м. Києва	0	0	0	
Інші кошти	18 097,00	957,00	5,2	

Кількість ЛЖВ з числа ГПР, які звернулися за направленням НУО для отриманням допомоги за звітний період становить 93 особи . З них, 90 (96,7%) взято під медичний нагляд. Решта - 3 (3,3%) особи, це люди, які вже стоять під медичним спостереженням.

п. 3.1.5. Скорочення термінів взяття ЛЖВ під медичний нагляд у разі виявлення ВІЛ-інфекції.

I квартал 2021 року				
Фінанси тис.грн.				**Кількісні показники**
Бюджет	Річний план	Освоєно	%	
Державний бюджет	0	0	0	План річний – 1411 Факт – 285

Бюджет м. Києва	0	0	0	Виконання – 20,2 %
Інші кошти	0	0	0	

Захід не передбачає фінансування у 2021 році.

Кількість ЛЖВ, яких було взято під медичний нагляд у день первинного звернення з приводу діагностованої ВІЛ-інфекції становить 285(100%)

Показник 3.2.Забезпечення діагностики опортуністичних інфекцій у ЛЖВ при взятті під медичний нагляд.

І квартал 2021 року				
Фінанси тис.грн.				**Кількісні показники**
Бюджет	Річний план	Освоєно	%	
Державний бюджет	0	0	0	План річний – 180 Факт – 59 Виконання – 32,7 %
Бюджет м. Києва	694,30	0	0	
Інші кошти	0	0	0	

Враховуючи залишки виробів медичного призначення (закупівля 2020 року) потреба закладу на 2021 рік для забезпечення виконання заходу (бюджет м.Києва) складає 254,50 тис грн.

Наявні залишки дозволили у повному обсязі забезпечити обстеження на опортуністичні інфекції нових пацієнтів. Кількість осіб, які були обстеженні на опортуністичні інфекції при взятті під медичний нагляд становить 59 осіб.

Обстежено 100% осіб, у яких були показання до обстеження (СД4 нижче 350 одиниць).

Показник 3.3 Забезпечення клініко-лабораторним обстеженням ЛЖВ при взятті під медичний нагляд у зв'язку із ВІЛ-інфекцією.

Бюджет м. Києва: передбачено на 2021 рік – 2 037,11 тис. грн, Проводиться підготовка для проведення закупівлі;

Державний бюджет фінансування заходу програмою на 2021 рік не передбачено Програмою.;

кошти інших джерел фінансування заходу програмою на 2021 рік не передбачено, проте у І кварталі 2021 року освоєно коштів на суму 39,20 тис.грн.

І квартал 2021 року				
Фінанси тис.грн.				**Кількісні показники**
Бюджет	Річний план	Освоєно	%	
Державний бюджет	0	0	0	План річний – 1800 Факт– 285 Виконання,% – 15,8
Бюджет м. Києва	2 037,11	0	0	
Інші кошти	0	39,20	100	

Проводиться підготовка для проведення закупівлі за кошти бюджету м.Києва на 2 037,11 тис.грн. Наявні залишки виробів медичного призначення (закупівля 2020 року) забезпечили у І кварталі 2021 року надання допомоги ЛЖВ у повному обсязі.

Кількість ЛЖВ, які охоплені клініко лабораторним обстеженням (діагностика вірусних гепатитів В і С, діагностика сифілісу, гематологічні та біохімічні, імунологічні дослідження) при взятті під медичний нагляд становить 285 осіб. Охоплено обстеженням 100% ЛЖВ, яким вперше встановлено діагноз ВІЛ-інфекція.

Показник 3.4 Забезпечення профілактики та лікування опортуністичних інфекцій у ЛЖВ. Річний показник загалом виконаний, зокрема:

I квартал 2021 року			
Фінанси тис.грн.			
Бюджет	Річний план	Освоєно	%
Державний бюджет	0	0	0
Бюджет м. Києва	3 912,14	0	0
Інші кошти	0	144,73	100

Проводиться підготовка для проведення закупівлі за кошти бюджету м.Києва. На початок 2021 року залишки препаратів (закупівля 2020 року) для профілактики та лікування опортуністичних інфекцій склали на загальну суму 2 981,89 тис.грн. Станом на 01.04.2021 залишки складають на суму 2 848,54 тис.грн.

Закладом у I кварталі 2021 року було повністю забезпечено 100% осіб , з тих хто потребував.

Кількісні показники (I квартал 2021 року)			
	Річний план	Факт	Виконання,%
3.4.1.Кількість ЛЖВ, які отримали профілактику туберкульозу	750	322	42,9
3.4.2.Кількість ЛЖВ, які отримали профілактику пневмоцистної пневмонії	500	764	Збільшено у 1,5 раза
3.4.3. Кількість ЛЖВ, які отримали профілактику криптококозу	20	2	10
3.4.4.Кількість осіб, які отримали профілактику атипових мікобактеріозів	20	25	125
3.4.5.Кількість ЛЖВ, які отримали лікування опортуністичних інфекцій	240	225	93,7

п. 3.4.1. виконано частково і становить 42,9 % від планового річного показника. Охоплено 100% людей, які живуть з ВІЛ, і у яких були клінічні показники для профілактики туберкульозу.

п. 3.4.2. Загалом кількість ЛЖВ, які отримали профілактику пневмоцистної пневмонії становить 764 особи від планового річного показник 500 осіб.

п. 3.4.3. Загалом кількість ЛЖВ, які отримали профілактику криптококозу становить 2 особи. Охоплено 100% ЛЖВ, які мали клінічні показання до профілактики.

п. 3.4.4. Загалом отримали профілактику атипових мікобактеріозів 25 осіб. Показник виконання становить 125 %.

п. 3.4.5. Загалом лікування опортуністичних інфекцій отримали 225. Показник виконання становить 93,7%.

Показник 3.5 Забезпечення навчання та підвищення кваліфікації лікарів-інфекціоністів закладів охорони здоров'я вторинного рівня надання медичної допомоги з питань діагностики та лікування ВІЛ-інфекції/СНІДу.

I квартал 2021 року	
Фінанси тис.грн.	

Бюджет	План	Освоєно	%	**Кількісні показники**
Державний бюджет	0	0	0	План річний – 40 Факт – 49 Виконання,% - 122,5
Бюджет м. Києва	0	0	0	
Інші кошти	250,00	0	0	

Кошти інших джерел передбаченні на проведення тренінгів, проте не були використані за рахунок введення карантинних заходів. Навчання проводилось в онлайн режимі у рамках проекту Healthlink. Було охоплено навчанням 49 медичних працівників вторинного рівня надання медичної допомоги.

4.ОХОПЛЕННЯ ЛЮДЕЙ, ЯКІ ЖИВУТЬ З ВІЛ, АНТИРЕТРОВІРУСНОЮ ТЕРАПІЄЮ

Показник 4.1. Прискорити розширення доступу ЛЖВ до антиретровірусної терапії (АРТ)

а саме:

п. 4.1.1. Чисельність ЛЖВ, які перебувають під медичним наглядом у місті Києві

І квартал 2021 року				
Фінанси тис.грн.				**Кількісні показники**
Бюджет	Річний план	Освоєно	%	
Державний бюджет	0	4 433,08	100	План річний – 21804 Факт – 12 557 Виконання – 81,9%
Бюджет м. Києва	0	0	0	
Інші кошти	150 144,00	1 433,06	0,95	

Кошти з бюджету м. Києва на лікування ЛЖВ не передбачено Програмою на 2021 рік. З Державного бюджету за рахунок централізованих поставок (2018-2019 рр.) було отримано лікарських препаратів на суму 4 315,90 тис.грн. та БО «100 % життя. Київський регіон» на суму 117,18 тис грн. За кошти інших джерел (ГФ, Pepfar) отримано лікарських засобів на суму 1 433,06 тис.грн. Станом на 01.01.2021 року залишок антиретровірусних препаратів складав 6 739,067 тис.грн.

Чисельність ЛЖВ, які перебувають під медичим наглядом у місті Києві та отримують АРТ становить 12557 осіб або 81,9% від планового річного показника 15 443 (90%). Станом на 01.04.2021 року кількість сайтів видачі АРТ – 40. Для оптимізації процесу надання ЛЖВ доступної і якісної допомоги у зв'язку із ВІЛ реалізовано низку заходів, спрямованих на наближення населенню послуг з лікування ВІЛ/СНІДу шляхом запровадження такої допомоги у ЗОЗ м. Києва, зокрема споживачі ін'єкційних наркотиків (СІН) мають змогу отримувати лікування ВІЛ на базі КМНЛ «Соціотерапія» та на базі кабінету видачі ЗПТ КМЦ СНІДу, ЛЖВ, які хворіють ВІЛ/ТБ мають змогу отримувати лікування на базі КМТЛ№2.

п. 4.1.2. Число ЛЖВ, яким було призначено базові схеми АРТ за місцем проживання

І квартал 2021 року				
Фінанси тис.грн.				**Кількісні показники**
Бюджет	Річний план	Освоєно	%	
Державний бюджет	0	0	0	План річний – 1550 Факт – 475 Виконання,% – 30,6
Бюджет м. Києва	0	0	0	
Інші кошти	0	0	0	

Захід не передбачає фінансування у 2021 році.

Базові схеми лікування призначено 100% осіб, яких було взято під медичне спостереження

п. 4.1.3. Число ЛЖВ, які отримують АРТ за місцем проживання становить.

I квартал 2021 року				
Фінанси тис.грн.				**Кількісні показники**
Бюджет	Річний план	Освоєно	%	
Державний бюджет	0	0	0	План річний – 19602 Факт I кварталу – 3454 Виконання – 17,6%
Бюджет м. Києва	0	0	0	
Інші кошти	0	0	0	

Захід не передбачає фінансування у 2021 році.

Станом на 01.04.2021 року, 3454 осіб (17,6 %) отримують антиретровірусне лікування за місцем проживання. Показник включає кількість осіб, які отримують препарати у КІЗ та "КП Фармація". 100% людей, які живуть з ВІЛ у місті Києві, і які виявили бажання отримувати лікування за місцем проживання.

Показник 4.2. **Покращення матеріально-технічної бази кабінетів інфекційних захворювань (КіЗ).**

а саме:

п. 4.2.1. Проведення ремонтних робіт. Проведення ремонтних робіт було реалізовано впродовж (2017 -2018 років). Показник виконаний

п. 4.2.2. Модернізація робочого місця лікаря (ПК, принтер, ліцензоване програмне забезпечення). Захід був реалізований впродовж (2017 -2018 років). Показник виконаний

Показник 4.3. **Оптимізація процесу видачі антиретровірусних препаратів шляхом запровадження рецептурної безкоштовної видачі ЛЖВ антиретровірусних препаратів через аптечну мережу**.

I квартал 2021 року			
Фінанси тис.грн.			
Бюджет	Річний план	Освоєно	%
Державний бюджет	0	0	0
Бюджет м. Києва	0	0	0
Інші кошти	500,00	0	0

Укладено договір на 1 грн з КП "Фармація" у 2017 році. Реалізація заходу не вимагає виділення додаткових коштів. 100% охоплено аптечних закладів КП "Фармація" для видачі АРВ препаратів. З числа усіх пацієнтів на АРТ 11,5 % (1 450 особи) отримують препарати за місцем проживання у 13 аптеках КП «Фармація». Охоплено 100% ЛЖВ, з безсимптомним носійством ВІЛ, які виявили бажання отримувати АРТ препарати через аптечну мережу КП «Фармація» за місцем вибору.

Показник 4.4. Забезпечення соціального супроводу людей, які живуть з ВІЛ (ЛЖВ)

I квартал 2021 року				
Фінанси тис.грн.				**Кількісні показники**
Бюджет	Річний план	Освоєно	%	

Державний бюджет	0	594,00	100	План річний – 14 520 Факт – 12 557 Виконання – 86,4%
Бюджет м. Києва	0	0	0	
Інші кошти	9 691,00	2 316,22	23,9	

Соціальний супровід здійснюється НГО : ВБО "Конвіктус Україна", ГО "Клуб Еней", ВБФ "Дроп ін Центр", ГО "100 відсотків життя. Київський регіон" та Київським міським центром соціальних служб сім'ї дітей та молоді. Охоплено 100% ЛЖВ соціальним супроводом від потребуючих.

5. ДОСЯГНЕННЯ ВИСОКОЇ ЕФЕКТИВНОСТІ ЛІКУВАННЯ У ЛЮДЕЙ, ЯКІ ЖИВУТЬ З ВІЛ ТА ОТРИМУЮТЬ АНТИРЕТРОВІРУСНУ ТЕРАПІЮ.

Показник 5.1. Забезпечення клініко-лабораторного моніторингу та оцінки ефективності АРТ (згідно клінічного протоколу)

Пункти: 5.1.1, 5.1.2, 5.1.3, 5.1.4

I квартал 2021 року			
Фінанси тис.грн.			
Бюджет	Річний план	Освоєно	%
Державний бюджет	0	0	0
Бюджет м. Києва	35 824,57	0	0
Інші кошти	0	0	0

***п.* 5.1.1.** Потреба в закупівлі за рахунок бюджету м.Києва на 2021 рік (21 206,57 тис.грн.) виробів медичного призначення для визначення рівня вірусного навантаження (ВН)) відсутня. Поставляється за рахунок Державного бюджету. Станом на 01.01.2021 рік залишок виробів медичного призначення для визначення рівня вірусного навантаження становив на суму 1 897,60 тис.грн.

***п.* 5.1.2.** Потреба в закупівлі за рахунок бюджету м.Києва на 2021 рік (11 808,56 тис.грн.) виробів медичного призначення для визначення рівня CD4 відсутня. Поставляється за рахунок Державного бюджету. Станом на 01.01.2021 рік залишок виробів медичного призначення для визначення рівня рівня CD4 становив на суму 2 064,24 тис.грн.

***п.* 5.1.3.** Проводиться підготовка для проведення закупівлі за кошти бюджету м.Києва. Залишок виробів медичного призначення на початок 2021 року складав на загальну суму 213,53 тис. грн.(закупівля 2020 року). За I квартал 2021 року закладом було забезпечено проведення гематологічних досліджень 100% тих, хто потребував.

***п.* 5.1.4.** Проводиться підготовка для проведення закупівлі за кошти бюджету м.Києва. Залишок виробів медичного призначення на початок 2021 року складав на загальну суму 696,02 тис. грн.(закупівля 2020 року). За I квартал 2021 року закладом було забезпечено проведення біохімічних досліджень крові 100% тих, хто потребував.

Кількісні показники I квартал 2021 року			
Назва показника	План річний	Факт I кварталу	Виконання,%
Показник 5.1.1 Чисельність ЛЖВ, у яких визначено рівень вірусного навантаження	19550	4100	20,9
Показник 5.1.2 чисельність ЛЖВ, у яких визначено рівень CD4	20000	4586	22,9

Показник 5.1.3 чисельність ЛЖВ, яким проведено гематологічні дослідження	44800	5533	12,4
Показник 5.1.4 чисельність ЛЖВ, яким проведено біохімічні дослідження крові	44800	5808	13

Клініко-лабораторним моніторингом охоплено 100% осіб, які мали клінічні показання та підлягали обстеженню. Проте, показники недовиконанні. При формуванні планового показника, згідно Наказу МОЗ України від 12.07.2010 № 551 «Про затвердження клінічного протоколу антиретровірусної терапії ВІЛ-інфекції у дорослих та підлітків» закладалось чотирьохразове обстеження на рік.

Згідно Наказу МОЗ України від 05.06.2019 № 1292 "Про затвердження нового Клінічного протоколу із застосування антиретровірусних препаратів для лікування та профілактики ВІЛ-інфекції" обстеження за вище вказаними показниками здійснюється один раз на рік (при потребі двічі). Основна причина недовиконання показників є зміна нормативних документів.

п. 5.1.5 Діагностика опортуністичних інфекцій при прогресуючій ВІЛ-інфекції

І квартал 2021 року				
Фінанси тис.грн.				**Кількісні показники**
Бюджет	Річний план	Освоєно	%	
Державний бюджет	0	0	0	План річний – 1500 Факт – 332 Виконання,% - 22,1
Бюджет м. Києва	509,25	0	0	
Інші кошти	0	0	0	

Проводиться підготовка для проведення закупівлі за кошти бюджету м.Києва. Наявні залишки виробів медичного призначення (закупівля 2020 року) забезпечили у І кварталі 2021 року надання допомоги хворим у повному обсязі.

Чисельність ЛЖВ, які охоплені діагностикою опортуністичних інфекцій при прогресуючій ВІЛ-інфекції становить 332 особи. Згідно наказу МОЗ України від 05.06.2019 № 1292 "Про затвердження нового Клінічного протоколу із застосування антиретровірусних препаратів для лікування та профілактики ВІЛ-інфекції" охоплено 100% осіб, які потребували обстеження на опортуністичні інфекції із СНІД-індикаторними хворобами(СД4<350 од.). Частка ЛЖВ, у яких досягнуто невизначеного рівня вірусного навантаження (< 40 РНК копій/мл) становить 95%.

Показник 5.2. **Здійснення соціального супроводу ЛЖВ, груп підвищеного ризику.** Фінансування заходу на 2021 рік не передбачено Програмою.

Кількість ЛЖВ з числа нових випадків серед осіб груп підвищеного ризику щодо інфікування ВІЛ, які охоплені соціальним супроводом для досягнення прихильності до АРТ становить 285осіб. Охоплено 100% ЛЖВ.

Показник 5.3. Розвиток людських ресурсів: Забезпечення підвищення кваліфікації медичних працівників, залучених до надання медичної допомоги ЛЖВ, шляхом стажування у провідних практиках міжнародних партнерів.

І квартал 2021 року

Фінанси тис.грн.				Кількісні показники
Бюджет	Річний план	Освоєно	%	
Державний бюджет	0	0	0	План річний – 5 Факт – 0 Виконання , % – 0
Бюджет м. Києва	0	0	0	
Інші кошти	288,00	0	0	

Захід не виконаний із-за введення карантинних заходів.

6. РЕАЛІЗАЦІЯ ПРОГРАМИ ЗА СТРАТЕГІЄЮ FAST-TRACK CITIES У МІСТІ КИЄВІ

Впродовж звітного періоду нормативні документи не розроблялися. Заплановано проведення Київської міської Координаційної ради з питань протидії туберкульозу та ВІЛ-інфекції /СНІДу.

ВИКОНАННЯ ІНДИКАТОРІВ СТАНОМ НА 01.04.2021 РОКУ

Станом на 01.04.2021 року перебувають під медичним наглядом у місті Києві 15 335 ЛЖВ, (з урахування 942 пацієнтів (мешканців м. Києва), що спостерігаються в ДУ «Інститут епідеміології та інфекційних хвороб ім. Л.В. Громашевського НАМН України). Протягом І кварталу 2021 року взято під медичний нагляд 365 ВІЛ-позитивних осіб, з них: з вперше встановленим діагнозом ВІЛ-інфекції – 285 осіб.

Станом на 01.04.2021 року перший цільовий показник «90» (90% людей, які живуть з ВІЛ, знають свій ВІЛ-статус) збільшився і становить 77,3% (15 335 осіб від оціночної чисельності 19 837 людини). Цільовий показник на кінець 2021 року – 90,3%.

2. Розширення доступу до АРТ.

Станом на 01.04.2021 року отримують антиретровірусну терапію 12 557 осіб.

За І квартал 2021 року АРТ призначено 475 пацієнтам, з них вперше отримали лікування 279 осіб. За місцем проживання спостерігаються у інфекціоністів КІЗ 1891 особа. З числа усіх пацієнтів на АРТ 11,5% (1450 особи) отримують препарати за місцем проживання у 13 аптеках КП «Фармація» .

Таким чином другий цільовий показник «90» (90% з тих, хто знає ВІЛ-статус, отримують антиретровірусну терапію) становить 81,9% (12 557 особи від осіб, що знаходяться під медичним наглядом – 15 335). Цільовий показник на кінець 2021 року – 90%.

3. Вірусне навантаження. Третій цільовий показник (у 90% тих, хто отримує лікування, досягнуто пригнічення вірусу). Станом на 01.04.2021 року серед пацієнтів, які отримують антиретровірусну терапію у 95% пацієнтів (11 929 осіб) досягнуто зниження рівня вірусного навантаження до невизначеного рівня. Цільовий показник на кінець 2021 року - 90%.

Заступник директора – начальник
управління лікувально-профілактичної
допомоги Галина ЗБОРОМИРСЬКА

Пояснювальна записка до звіту
про хід виконання
Міської цільової програми протидії епідемії ВІЛ-інфекції на 2017-2021рр
за І квартал 2021 року

1. Узагальнені результати виконання завдань та заходів програми:

Кількість заходів програми,од			**Відсоток виконаних заходів**
Всього	Виконаних	Невиконаних	
55	8	53	20.2%

1.1.Перелік виконаних заходів (до 5-7)

Захід 1.9. Забезпечити навчання соціальних працівників та волонтерів НУО, психологів, інших співробітників, які залучені до надання комплексних профілактичних послуг ГПР щодо інфікування ВІЛ ((*охоплено 32 особи, плановий показник 30 осіб)*

Захід 2.5.2. Забезпечення навчання медичних працівників навичкам ПТВ, для проведення скринінгу населення на ВІЛ на базі закладів охорони здоров'я вторинного рівня (*плановий показник 20 осіб, навчання пройшло 22 особи*)

Захід 3.4.2 Профілактика пневмоцистної пневмонії (*охоплено 764 особи, плановий показник – 500 осіб);*

Захід 3.4.3 Профілактика атипових мікобактеріозів *(охоплено 25 осіб, плановий показник 20 осіб)*

Захід 3.5. Забезпечити навчання та підвищення кваліфікації лікарів-інфекціоністів закладів охорони здоров'я вторинного рівня надання медичної допомоги з питань діагностики та лікування ВІЛ-інфекції/СНІДу (*охоплено 49 осіб, плановий показник 40 осіб)*

1.2. Перелік найбільш вагомих невиконаних заходів

Захід 1.5. Здійснити пілотування та впровадження доконтактної профілактики (РгЕР) антиретровірусними препаратами серед ЧСЧ.
Забезпеченість АРТ препаратами для впровадження доконтактної профілактики здійснюється згідно централізованого розподілу МОЗ України, плановий річний показник якого є 900 осіб, станом на 01.04.2021 року охоплено ДКП 594 осіб (66%)

Захід 2.1. Кількість осіб, які обстеженні на ВІЛ-інфекцію. Охоплено тестуванням на ВІЛ у ЗОЗ міста Києва 23 373 особи, плановий річний показник 60 000 осіб). Показник виконаний на 38,9%.

Захід 2.3. Забезпечення високого рівеня результативності профілактичної роботи громадських організацій в частині виявлення ВІЛ серед осіб, що належать до ГПР. Показник виконаний на 1,5%. Основна причина недовиявлення ВІЛ-інфікованих серед груп підвищеного ризику у зв'язку із введенням карантиних заходів COVID-19

Заступник директора – начальник
управління лікувально-профілактичної
допомоги Галина ЗБОРОМИРСЬКА

Інформація про виконання Міської цільової програми протидії захворюванню на туберкульоз на 2017-2021 роки
за I квартал 2021 року

1. Міська цільова програма протидії захворюванню на туберкульоз на 2017-2021 роки, затверджена рішенням КМР від 08.12.2016р. № 537/1541, в редакції, затвердженій рішенням КМР від 26.03.2020 № 901/9071

2. Найменування виконавця: Комунальне некомерційне підприємство "ФТИЗІАТРІЯ" виконавчого органу Київської міської ради (Київської міської державної адміністрації)

Найменування заходу	Виконавці	Термін виконання	Планові обсяги фінансування, тис. грн.				Фактичні обсяги фінансування, тис. грн.				Інформація про виконання заходу	Причини невиконання
			Усього	у тому числі:			Усього	у тому числі:				
				державний бюджет	бюджет м.Києва	інші джерела		державний бюджет	бюджет м.Києва	інші джерела		
1	2	3	4	5	6	7	8	9	10	11	12	13
Завдання програми: Поширення можливостей для своєчасного виявлення та профілактики захворювань												
I. Комплексні та орієнтовані на пацієнта скринінг, діагностика, лікування та профілактика туберкульозу 1. Систематичний скринінг груп високого ризику щодо захворювання на туберкульоз												
1.1. Диференційоване формування груп підвищеного ризику захворювання на туберкульоз для активного виявлення туберкульозу в залежності від регіональних особливостей (соціальних, епідеміологічних, туберкульоз/ВІЛ) та забезпечення їх повного охоплення діагностикою туберкульозу із залученням організацій громадянського суспільства	Департамент охорони здоров'я, КНП "ЦПМСД", неурядові організації (за згодою)	2017 - 2021	без фінансування	0,00	0,00	0,00	0,00	0,00	0,00	0,00	Виконано частково. Показник виявлення хворих на туберкульоз серед осіб з груп ризику, охоплених скринінгом, склав 1 % (план - 5%). Особи з групи соціального ризику не укладають декларації з сімейним лікарем та не відвідують медичні заклади.	
1.2. Здійснення систематичного скринінгу, що включає активне виявлення випадків туберкульозу серед груп високого ризику захворювання на туберкульоз, в тому числі із залученням неурядового сектора	Департамент охорони здоров'я, КНП "ЦПМСД", неурядові організації (за згодою)	2017 - 2021	0,00	0,00	0,00	0,00	0,00	0,00	0,00	0,00	Виконано. За 3 місяці 2021 року план профілактичних оглядів на туберкульоз виконаний на 24 %.	
ВСЬОГО ЗА ЗАВДАННЯМ: у тому числі кількість заходів: - запланованих 2												

- виконаних 1												
2. Рання діагностика усіх форм туберкульозу та всеохоплюючий доступ до тестування на чутливість до ліків, в тому числі шляхом використання швидких тестів												
2.1. Здійснення оптимізації мережі лабораторій з мікробіологічної діагностики туберкульозу	Департамент охорони здоров'я, КНП "ФТИЗІАТРІЯ", заклади охорони здоров'я	2017 - 2021	без фінансування	0,00	0,00	0,00	0,00	0,00	0,00	0,00	Виконано. Кількість лабораторій з мікробіологічної діагностики туберкульозу I рівня приведена до фактичної потреби та дорівнює 10.	
2.2. Зміцнення лабораторної мережі з мікробіологічної діагностики туберкульозу для якісної діагностики всіх форм туберкульозу	Департамент охорони здоров'я, КНП "ФТИЗІАТРІЯ", протитуберкульозні заклади	2017 - 2021	без фінансування	0,00	0,00	0,00	0,00	0,00	0,00	0,00	Не виконано.	Заплановано на 2 квартал 2021 року
2.3. Забезпечення 100 % доступу хворих до безперервної діагностики туберкульозу шляхом закупівлі обладнання та витратних матеріалів для бактеріологічних методів діагностики туберкульозу, своєчасного виявлення, корекції побічних дій та моніторингу лікування	Департамент охорони здоров'я, КНП "ФТИЗІАТРІЯ", протитуберкульозні заклади, заклади охорони здоров'я	2017 - 2021	1 910,20	0,00	1 910,20	0,00	85,80	0,00	85,80	0,00	Виконано. Проведено закупівлю частини лабораторних витратних матеріалів, товар поставлено та сплачено.	Подальша закупівля планується у 2 кварталі 2021 року
2.4. Забезпечення доступу хворих до швидкої діагностики туберкульозу з використанням молекулярно-генетичних методів	Департамент охорони здоров'я, КНП "ФТИЗІАТРІЯ"	2017 - 2021	без фінансування	0,00	0,00	0,00	0,00	0,00	0,00	0,00	Виконано. Охоплення хворих молекулярно-генетичним методом обстеження складає 98,3 % (план - 95%)	
2.5. Організація транспортування мокротиння з пунктів збору до лабораторій 1 рівня для забезпечення раннього виявлення туберкульозу	Департамент охорони здоров'я, КНП "ЦПМСД"	2017 - 2021	без фінансування	0,00	0,00	0,00	0,00	0,00	0,00	0,00	Виконано. Забезпечено своєчасну доставку мокротиння з пунктів збору до лабораторій 1 рівня.	
2.6. Забезпечення технічного обслуговування обладнання лабораторій з мікробіологічної діагностики туберкульозу	Департамент охорони здоров'я, КНП "ФТИЗІАТРІЯ", протитуберкульозні заклади	2017 - 2021	630,5	0,00	630,5	0,00	49,90	0,00	49,9	0,00	Частково виконано. Укладено 1 договір на загальну суму - 49,9 тис.грн. Проведено та профінансовано в повному обсязі технічне обслуговування та ремонт оптичного обладнання	Подальша закупівля послуг планується у 2 кварталі 2021 року. Процедура відкритих торгів розпочата, очікується підписання договору у квітні 2021 року
ВСЬОГО ЗА ЗАВДАННЯМ:												

у тому числі кількість заходів: - запланованих 6 - виконаних 3												
3. Всеохоплюючий доступ до якісного лікування та всього комплексу послуг для всіх хворих на туберкульоз, включаючи його хіміорезистентні форми, а також надання підтримки пацієнтам з метою формування прихильності до лікування												
3.1. Забезпечення 100 % доступу хворих до рентгенологічного обстеження з метою моніторингу лікування шляхом закупівлі витратних матеріалів	Департамент охорони здоров'я, КНП "ФТИЗІАТРІЯ", протитуберкульозні заклади	2017 - 2021	79,10	0,00	79,10	0,00	0,00	0,00	0,00	0,00	Не виконано.	Закупівля планується у II півріччі 2021 року, в більшості випадків використовуються цифрові носії
3.2. Забезпечення своєчасного скерування до торакального хірурга з питання хірургічного лікування хворих на мультирезистентний туберкульоз, туберкульоз із розширеною резистентністю за наявністю відповідних медичних показів, у доповнення до адекватної хіміотерапії	Департамент охорони здоров'я, КНП "ФТИЗІАТРІЯ", протитуберкульозні заклади, заклади охорони здоров'я	2017 - 2021	без фінансування	0,00	0,00	0,00	0,00	0,00	0,00	0,00	Виконано. Відсоток хворих на мультирезистентний туберкульоз, які направлені на хірургічне лікування, склав 33 % від річного плану (тобто показник перевищує плановий на I квартал 2021 року)	
3.3. Удосконалення системи надання медичної допомоги хворим на туберкульоз шляхом впровадження моделей лікування з акцентом на амбулаторне лікування, інтегрованих в роботу медичних закладів різного рівня надання послуг із залученням громадянського суспільства	Департамент охорони здоров'я, КНП "ФТИЗІАТРІЯ", протитуберкульозні заклади, заклади охорони здоров'я, неурядові організації (за згодою та необхідністю)	2017 - 2021	без фінансування	0,00	0,00	0,00	0,00	0,00	0,00	0,00	Виконано. Охоплення хворих 1-4 категорії контрольованим лікуванням складає 100 %	

3.4. Забезпечення соціальної підтримки хворих на туберкульоз, орієнтованої на потреби пацієнтів та членів їх родин, з метою забезпечення прихильності до лікування та завершення повного курсу, із залученням громадянського суспільства	Департамент охорони здоров'я, КНП "ФТИЗІАТРІЯ"	2017 - 2021	4 258,80	0,00	4 258,80	0,00	0,00	0,00	0,00	0,00	Виконано частково. За 3 місяці 2021 року видано 1136 продуктових наборів, допомогу отримали 500 киян.	Закупівля планується у 2 кварталі 2021 року.Наявність залишків продуктових наборів пов'язана зі зменшенням кількості осіб, що захворіли на туберкульоз у 2020 році, а від цього зменшилась і кількість виданих наборів, що дозволило 100 % забезпечити пацієнтів соціальною підтримкою до нових поставок.
3.5. Зміцнення моделі комплексного надання інтегрованих послуг хворим на туберкульоз із залученням працівників закладів первинної медичної допомоги та громад шляхом широкого застосування сучасних інформаційних та комунікаційних технологій	Департамент охорони здоров'я, КНП "ФТИЗІАТРІЯ", протитуберкульозні заклади, неурядові організації	2017 - 2021	без фінансування	0,00	0,00	0,00	0,00	0,00	0,00	0,00	Виконано частково. Показник охоплення хворих 1-4 категорії лікуванням у закладах первинної медичної допомоги, на супроводі соціальних працівників неурядових організацій і туб.закладів, із застосуванням відео-ДОТ склав 85 % - 451 особа (план - 90 %)	Виконано частково. Плановий показник буде досягнутий впродовж року.
3.6. Забезпечення безперервності надання послуг мігрантам, особам без громадянства, внутрішньо переміщеним особам, учасникам АТО	Департамент охорони здоров'я, КНП "ФТИЗІАТРІЯ", протитуберкульозні заклади	2017 - 2021	без фінансування	0,00	0,00	0,00	0,00	0,00	0,00	0,00	Виконано. Показник охоплення безперервним лікуванням хворих на туберкульоз внутрішньо переміщених осіб, мігрантів, осіб без громадянства, учасників АТО склав 100 %.	
3.7. Зміцнення співпраці між цивільним та пенітенціарним сектором з метою забезпечення безперервності лікування пацієнтів, які переводяться з пенітенціарних закладів до закладів цивільного сектора та навпаки	Департамент охорони здоров'я, КНП "ФТИЗІАТРІЯ", протитуберкульозні заклади, Центральне міжрегіональне управління ДКВС	2017 - 2021	без фінансування	0,00	0,00	0,00	0,00	0,00	0,00	0,00	Виконано. Показник охоплення безперервним лікуванням хворих на туберкульоз, які переводяться з пенітенціарних закладів до закладів цивільного сектора, склав 100 %.	

3.8. Забезпечення належного надання паліативної допомоги хворим на туберкульоз	Департамент охорони здоров'я, КНП "ФТИЗІАТРІЯ", протитуберкульозні заклади	2017 - 2021	без фінансування	0,00	0,00	0,00	0,00	0,00	0,00	0,00	Виконано. Охоплення паліативним лікуванням хворих відповідно до потреби складає 100 %	
ВСЬОГО ЗА ЗАВДАННЯМ: у тому числі кількість заходів: - запланованих 8 - виконаних 5												
4. Спільні заходи боротьби з ко-інфекцією туберкульоз/ВІЛ-інфекція та ведення поєднаних патологій												
4.1. Забезпечення співпраці на регіональному рівні для сприяння наданню комплексних послуг хворим на ко-інфекцію туберкульоз/ВІЛ та поєднані патології	Департамент охорони здоров'я, КНП "ФТИЗІАТРІЯ", протитуберкульозні заклади, КНП "Київська міська клінічна лікарня N 5"	2017 - 2021	без фінансування	0,00	0,00	0,00	0,00	0,00	0,00	0,00	Виконано. Розроблений план спільних заходів щодо протидії захворюванню на ко-інфекцію (туберкульоз/ВІЛ-інфекцію/СНІД) на регіональному рівні	
4.2. Забезпечення 100 % доступу хворих до консультування та тестування на ВІЛ	Департамент охорони здоров'я, КНП "ФТИЗІАТРІЯ", протитуберкульозні заклади	2017 - 2021	без фінансування	0,00	0,00	0,00	0,00	0,00	0,00	0,00	Виконано. Забезпечено 100 % охоплення хворих на туберкульоз обстеженням на ВІЛ	
4.3. Забезпечення 100 % доступу хворих на туберкульоз/ВІЛ до профілактичного лікування ко-тримоксазолом	Департамент охорони здоров'я, КНП "ФТИЗІАТРІЯ", протитуберкульозні заклади	2017 - 2021	без фінансування	0,00	0,00	0,00	0,00	0,00	0,00	0,00	Виконано. Показник охоплення хворих на ко-інфекцію ТБ/ВІЛ профілактичним лікуванням ко-тримоксазолом склав 100 %	
ВСЬОГО ЗА ЗАВДАННЯМ: у тому числі кількість заходів: - запланованих 3 - виконаних 3												
II. Системна підтримка та реформа надання послуг 1. Епіднагляд та управління даними												

1.1. Розбудова єдиної системи моніторингу та оцінки ефективності заходів, спрямованих на протидію туберкульозу з метою удосконалення процесу стратегічного планування, виконання благодійних програм, проектів міжнародної технічної допомоги	Департамент охорони здоров'я, КНП "Київський міський центр громадського здоров'я"	2017 - 2021	без фінансування	0,00	0,00	0,00	0,00	0,00	0,00	0,00	Виконано. У 100 % відповідно до потреби фахівці протитуберкульозної служби охоплені навчанням з питань моніторингу та оцінки	
1.2. Забезпечення діяльності центру моніторингу та оцінки протидії захворюванню на туберкульоз	Департамент охорони здоров'я, КНП "Київський міський центр громадського здоров'я"	2017 - 2021	без фінансування	0,00	0,00	0,00	0,00	0,00	0,00	0,00	Виконано. Створений та функціонує на базі КНП "Київський міський центр громадського здоров'я" центр моніторингу та оцінки заходів протидії захворюванню на туберкульоз	
1.3. Розробка та впровадження плану моніторингу та оцінки ефективності виконання Програми	Департамент охорони здоров'я, КНП "Київський міський центр громадського здоров'я"	2017 - 2021	без фінансування	0,00	0,00	0,00	0,00	0,00	0,00	0,00	Виконано. Розроблений та впроваджений план моніторингу та оцінки ефективності виконання Програми	
1.4. Здійснення моніторингових візитів до відповідних закладів охорони здоров'я	Департамент охорони здоров'я, КНП "Київський міський центр громадського здоров'я"	2017 - 2021	без фінансування	0,00	0,00	0,00	0,00	0,00	0,00	0,00	Виконано. Проведено 4 моніторингових візити	
1.5. Забезпечення взаємного обміну інформацією між різними джерелами даних, що використовуються для епіднагляду за туберкульозом	Департамент охорони здоров'я, КНП "Київський міський центр громадського здоров'я", заклади охорони здоров'я, Центральне міжрегіональне управління ДКВС	2017 - 2021	без фінансування	0,00	0,00	0,00	0,00	0,00	0,00	0,00	Виконано. Забезпечено 100 % відповідність даних, що використовуються для епіднагляду за туберкульозом, які надаються з різних джерел	
ВСЬОГО ЗА ЗАВДАННЯМ:												

у тому числі кількість заходів: - запланованих 5 - виконаних 5												
2. Раціональне використання лікарських засобів												
2.1. Удосконалення фармаконагляду та контролю за побічними реакціями на основі наявних в Україні інструментів, технічних та кадрових ресурсів	Департамент охорони здоров'я, КНП "ФТИЗІАТРІЯ", протитуберкульозні заклади	2017 - 2021	без фінансування	0,00	0,00	0,00	0,00	0,00	0,00	0,00	Виконано. У 100 % випадків відповідно до потреби забезпечено охоплення лікуванням побічних реакцій на протитуберкульозні препарати у хворих на туберкульоз	
ВСЬОГО ЗА ЗАВДАННЯМ: у тому числі кількість заходів: - запланованих 1 - виконаних 1												
3. Інфекційний контроль за туберкульозом												
3.1. Запровадження сучасних заходів з інфекційного контролю за туберкульозом, спрямованих на запобігання поширенню захворювання на туберкульоз у закладах охорони здоров'я та зміцнення матеріально-технічної бази протитуберкульозних закладів	Департамент охорони здоров'я, КНП "ФТИЗІАТРІЯ", протитуберкульозні заклади, заклади охорони здоров'я	2017 - 2021	1 859,80	0,00	1 859,80	0,00	0,00	0,00	0,00	0,00	Не виконано.	Закупівля планується у II півріччі 2021 року. Економія виникла у зв'язку з тим, що частина медичних працівників КНП «Київська міська туберкульозна лікарня №2» та КНП «Київський міський протитуберкульозний диспансер №1» знаходились на простої та засоби індивідуального захисту не викорситовували.
ВСЬОГО ЗА ЗАВДАННЯМ: у тому числі кількість заходів: - запланованих 1 - виконаних 0												
4. Залучення громадянського суспільства в сфері протидії туберкульозу												

4.1. Залучення організацій громадянського суспільства до активної участі у протидії туберкульозу, в тому числі до виконання державного соціального замовлення, забезпечення захисту населення з обмеженим доступом до медичної допомоги, підвищення рівня громадської обізнаності, розв'язання проблеми, пов'язаної з негативним ставленням суспільства до хворих на туберкульоз	Департамент охорони здоров'я, Департамент соціальної політики, КНП "Київський міський центр громадського здоров'я", неурядові організації (за згодою)	2017 - 2021	без фінансування	0,00	0,00	0,00	0,00	0,00	0,00	0,00	Виконано. Розроблений та впроваджений регіональний план заходів з інформування та залучення населення до протидії захворюванню на туберкульоз	
4.2. Залучення осіб, які постраждали від туберкульозу, до діяльності у сфері протидії туберкульозу	Департамент охорони здоров'я, КНП "Київський міський центр громадського здоров'я", неурядові організації (за згодою)	2017 - 2021	без фінансування	0,00	0,00	0,00	0,00	0,00	0,00	0,00	Виконано. У 100 % відповідно до потреби забезпечено охоплення хворих на туберкульоз соціально-психологічною допомогою (консультування психолога в туб.закладах та медико-соціальний супровід соціальних працівників)	
4.3. Впровадження механізмів залучення неурядового сектору до проведення скринінгу на туберкульоз серед уразливих верств населення	Департамент охорони здоров'я, КНП "Київський міський центр громадського здоров'я", неурядові організації (за згодою)	2017 - 2021	без фінансування	0,00	0,00	0,00	0,00	0,00	0,00	0,00	Виконано. Спільно з НАМН України та неурядовими організаціями Центром з 2020 року розроблено та впроваджено заходи з домедичного скринінгу шляхом анкетування.	
4.4. Навчання соціальних працівників, фахівців центрів соціальних служб для сім'ї, дітей та молоді з питань надання соціальних послуг у сфері протидії туберкульозу	Департамент соціальної політики, КНП "Київський міський центр громадського здоров'я", неурядові організації (за згодою)	2017 - 2021	без фінансування	0,00	0,00	0,00	0,00	0,00	0,00	0,00	Виконано. Показник охоплення навчанням соціальних працівників центрів соціальних служб для сім'ї, дітей та молоді з питань надання соціальних послуг у сфері протидії туберкульозу відповідно до потреби склав 95 % (план -95 %)	

4.5. Розробка та запровадження інформаційних матеріалів щодо профілактики туберкульозу у місцях масового перебування населення, в тому числі забезпечення скринінговими анкетами соціальних закладів та громадських організацій, які працюють з представниками груп ризику	Департамент охорони здоров'я, Департамент соціальної політики, КНП "Київський міський центр громадського здоров'я", КНП "ФТИЗІАТРІЯ", заклади охорони здоров'я	2017 - 2021	10,00	0,00	10,00	0,00	0,00	0,00	0,00	0,00	Не виконано. Закупівля планується у 2 кварталі 2021 року	В І кварталі 2021 року інформаційні матеріали розроблені та розповсюджувались фахівцями КНП «Київський міський центр громадського здоров'я».
ВСЬОГО ЗА ЗАВДАННЯМ: у тому числі кількість заходів: - запланованих 5 - виконаних 4												
РАЗОМ ЗА ПРОГРАМОЮ:			**8 748,40**		**8 748,40**		**135,70**		**135,70**			

3. Аналіз виконання програми за видатками в цілому

Заплановані бюджетні асигнування на 2020 рік з урахуванням змін			Проведені видатки за звітний період			Відхилення		
усього	загальний фонд	спеціальний фонд	усього	загальний фонд	спеціальний фонд	усього	загальний фонд	спеціальний фонд
8 738,3	8 738,3		135,7	135,7		8 602,6	8 602,6	

Заступник директора - начальник управління лікувально-профілактичної допомоги

Галина ЗБОРОМИРСЬКА

Пояснювальна записка
до звіту про стан виконання Міської цільової програми протидії захворюванню на туберкульоз на 2017-2021 роки
за І квартал 2021 року

Відповідно до додатку 2 Програми, КНП «ФТИЗІАТРІЯ» (правонаступник Територіального медичного об'єднання «ФТИЗІАТРІЯ» у м. Києві) кошторисом на 2021 рік затверджені асигнування по КПКВ 0712142 «Програми і централізовані заходи боротьби з туберкульозом» на загальну суму 8 738,7 тис. грн. для закупівлі товарів та послуг, необхідних для забезпечення виконання заходів програми.

За І квартал 2021 року проведені процедури закупівель та поставлені товари на суму 135,7 тис. грн., у тому числі: лабораторні витратні матеріали для діагностики туберкульозу – 85,8 тис. грн., технічне обслуговування лабораторного обладнання – 49,9 тис. грн.

Стан виконання результативних показників заходів Програми

Розділ І. Комплексні та орієнтовані на пацієнта скринінг, діагностика, лікування та профілактика туберкульозу

Пункт 1. Систематичний скринінг груп високого ризику щодо захворювання на туберкульоз:

пп.1.1. Диференційоване формування груп підвищеного ризику захворювання на туберкульоз для активного виявлення туберкульозу в залежності від регіональних особливостей (соціальних, епідеміологічних, туберкульоз/ВІЛ) та забезпечення їх повного охоплення діагностикою туберкульозу із залученням організацій громадянського суспільства

Показник виявлення хворих на туберкульоз серед осіб з груп ризику, охоплених скринінгом, склав 1 % (за Програмою – 5%). Недовиконання цього показника пов'язано з тим, що особи з групи соціального ризику в більшості не укладають декларації з сімейним лікарем та не відвідують медичні заклади. Сімейними лікарями проводиться роз'яснювальна робота серед населення щодо необхідності підписання декларацій і проходження щорічного профілактичного флюорографічного обстеження.

пп. 1.2. Здійснення систематичного скринінгу, що включає активне виявлення випадків туберкульозу серед груп високого ризику захворювання на туберкульоз, в тому числі із залученням неурядового сектора

За І квартал 2021 року план профілактичних оглядів на туберкульоз серед контингентів групи медичного ризику виконаний на 100 % (річний план – 184461 особа, обстежено – 44123 особи).

Пункт 2. Рання діагностика усіх форм туберкульозу та всеохоплюючий доступ до тестування на чутливість до ліків, в тому числі шляхом використання швидких тестів:

пп.2.2. Зміцнення лабораторної мережі з мікробіологічної діагностики туберкульозу для якісної діагностики всіх форм туберкульозу

Фахівцями лабораторії III рівня з мікробіологічної діагностики туберкульозу КНП «ФТИЗІАТРІЯ» проводиться зовнішня оцінка якості бактеріоскопічної (мікроскопія мокротиння) діагностики туберкульозу в лабораторіях I рівня на виконання вимог наказів МОЗ України від 28.07.2016 р. № 786 «Про затвердження Положення про систему управляння якістю досліджень в лабораторіях, що здійснюють мікробіологічну діагностику туберкульозу» та від 27.06.2019 р. № 1462 «Про затвердження Інструкції з мікробіологічної діагностики туберкульозу»; наказу ДОЗ КМДА від 16.12.2019 року № 1452 «Про впровадження в закладах охорони здоров'я м. Києва Інструкції з мікробіологічної діагностики туберкульозу». У 2021 році проведення зовнішнього контролю якості лабораторних досліджень заплановано на 2 квартал 2021 року.

пп.2.3. Забезпечення 100 % доступу хворих до безперервної діагностики туберкульозу шляхом закупівлі обладнання та витратних матеріалів для бактеріологічних методів діагностики туберкульозу, своєчасного виявлення, корекції побічних дій та моніторингу лікування

На закупівлю лабораторних витратних матеріалів на рік за Програмою передбачено 1 910,2 тис. грн., за I квартал 2021 року закуплено витратні матеріали для мікроскопічної та бактеріологічної діагностики туберкульозу прямими договорами на суму – 85,8 тис. грн., розпочата процедура відкритих торгів. Наявність залишків лабораторних витратних матеріалів пов'язана зі зменшенням кількості осіб, що захворіли на туберкульоз у 2020 році, а від цього зменшилась і кількість проведених обстежень, що дозволило 100 % забезпечити пацієнтів безкоштовним бактеріологічним обстеженням до нових закупок. За I квартал 2021 року в закладах первинної ланки та в стаціонарах міських клінічних лікарень обстежено 1003 особи, виявлено 46 хворих на туберкульоз. Відсоток виявлення зріс з 2,0 % за I квартал 2020 року до 4,6 % за I квартал 2021 року.

пп.2.4. Забезпечення доступу хворих до швидкої діагностики туберкульозу з використанням молекулярно-генетичних методів

Показник виконано на 98,3% при плановому показнику Програми - 95% від хворих, що вперше захворіли на туберкульоз. Захворіли та взяті на облік 180 пацієнтів з туберкульозом органів дихання, молекулярно-генетичним методом обстежено 178 осіб.

пп.2.5. Організація транспортування мокротиння з пунктів збору до лабораторій першого рівня для забезпечення раннього виявлення туберкульозу

Захід виконано на 100%, в усіх амбулаторіях ЦПМСД проводиться забір мокротиння та здійснюється його доставка до центрів мікроскопії КДЦ.

пп.2.6. Забезпечення технічного обслуговування обладнання лабораторій з мікробіологічної діагностики туберкульозу

На проведення технічного обслуговування лабораторій з мікробіологічної діагностики туберкульозу передбачено на рік 630,5 тис. грн., укладено 1 договір на загальну суму – 49,9 тис. грн., процедура торгів буде завершена у квітні 2021 року. Надані та профінансовані в повному обсязі послуги з ремонту та технічного обслуговування оптичного обладнання (мікроскопів). Це дозволило забезпечити виконання рекомендацій ВООЗ щодо попереджувального та

поточного обслуговування обладнання лабораторій протитуберкульозних закладів.

Пункт 3. Всеохоплюючий доступ до якісного лікування та всього комплексу послуг для всіх хворих на туберкульоз, включаючи його хіміорезистентні форми, а також надання підтримки пацієнтам з метою формування прихильності до лікування:

пп.3.1. Забезпечення 100 % доступу хворих до рентгенологічного обстеження з метою моніторингу лікування шляхом закупівлі витратних матеріалів

На закупівлю рентгенівської плівки та хімічних реактивів для протитуберкульозних закладів за Програмою на рік передбачено 79,1 тис. грн., що становить 100% потребу у зв'язку з тим, що в більшості випадків використовуються цифрові носії. Закупівля рентгенплівки та хімічних реактивів планується на II півріччя 2021 року. Хворі на туберкульоз 100 % забезпечені послугами з діагностики та моніторингу лікування.

пп.3.2. Забезпечення своєчасного скерування до торакального хірурга з питання хірургічного лікування хворих на мультирезистентний туберкульоз, туберкульоз із розширеною резистентністю за наявністю відповідних медичних показів до адекватної хіміотерапії

На консультацію до торакального хірурга з питання хірургічного лікування хворих на мультирезистентний туберкульоз скеровано 18 пацієнтів від потребуючих, що становить 33 % від річного плану (тобто показник перевищує плановий на I квартал 2021 року).

пп.3.3 Удосконалення системи надання медичної допомоги хворим на туберкульоз шляхом впровадження моделей лікування з акцентом на амбулаторне лікування, інтегрованих в роботу медичних закладів різного рівня надання послуг із залученням громадянського суспільства

За I квартал 2021 року на амбулаторному лікуванні перебувало 605 осіб. З них лікувалися за допомогою відео-ДОТ - 321 особа – 53,1 %; на медико-соціальному супроводі соціальних працівників БО «100 % життя. Київський регіон» - 130 осіб – 21,5 %; в ДОТ-кабінетах протитуберкульозних закладів - 94 особи – 15,5 %; стаціонар на дому організований соціальними працівниками КНП «ФТИЗІАТРІЯ» 50 особам – 8,3 %; в закладах первинної медико-санітарної допомоги - 10 осіб – 1,7 %.

Ефективність амбулаторного лікування склала 89 % (I квартал 2020 року – 89 %, рекомендації ВООЗ - 85 %), показник перерваного лікування склав 3 % (I квартал 2020 року – 3 %, рекомендації ВООЗ – до 3 %).

пп.3.4. Забезпечення соціальної підтримки хворих на туберкульоз, орієнтованої на потреби пацієнтів та членів їх родин, з метою забезпечення прихильності до лікування та завершення повного курсу

На рік для закупівлі харчових наборів для соціальної підтримки хворих, що знаходяться на амбулаторному лікуванні, за Програмою передбачено 4 258,8 тис. грн., розпочата процедура закупівель. Наявність залишків продуктових наборів пов'язана зі зменшенням кількості осіб, що захворіли на туберкульоз у 2020 році, а від цього зменшилась і кількість виданих наборів, що дозволило 100 % забезпечити пацієнтів соціальною підтримкою до нових

поставок. Закупівля запланована на 2 квартал 2021 року. За звітний період видано 1136 наборів, адресну допомогу отримали 500 киян.

пп.3.5. Зміцнення моделі комплексного надання інтегрованих послуг хворим на туберкульоз із залученням працівників закладів первинної медичної допомоги та громад шляхом широкого застосування сучасних інформаційних та комунікаційних технологій

Показник охоплення хворих 1-4 категорії лікуванням у закладах первинної медичної допомоги, на супроводі соціальних працівників неурядових організацій і протитуберкульозних закладів, із застосуванням відео-ДОТ склав 84,5 % - 451 особа (план - 90 %).

пп.3.6. Забезпечення безперервності надання послуг мігрантам, особам без громадянства, внутрішньо переміщеним особам, учасникам АТО

Захід виконано на 100%, на облік взято 15 осіб, що відносяться до категорії особи без громадянства, внутрішньо переміщені особи, учасники АТО, всі забезпечені безкоштовним лікуванням.

пп. 3.7. Зміцнення співпраці між цивільним та пенітенціарним сектором з метою забезпечення безперервності лікування пацієнтів, які переводяться з пенітенціарних закладів до закладів цивільного сектора та навпаки

Захід виконано на 100%, переведено з пенітенціарних закладів до протитуберкульозних установ 3 особи, всі забезпечені безкоштовним лікуванням туберкульозу.

пп.3.8. Забезпечення належного надання паліативної допомоги хворим на туберкульоз

Захід виконано на 100%, 23 пацієнти з 39 потребували медичної допомоги та були проліковані в стаціонарах протитуберкульозних закладів.

Пункт 4. ***Спільні заходи боротьби з ко-інфекцією туберкульоз/ ВІЛ-інфекція та ведення поєднаних патологій:***

пп.4.2. Забезпечення 100 % доступу хворих до консультування та тестування на ВІЛ

За І квартал 2021 року взято на диспансерний облік 180 хворих на туберкульоз, з яких 16 були обстежені раніше. Таким чином, обстежено на ВІЛ 164 хворих, показник охоплення хворих на туберкульоз обстеженням на ВІЛ склав 100%.

пп.4.3. Забезпечення 100 % доступу хворих на туберкульоз/ВІЛ до профілактичного лікування ко-тримоксазолом

За І квартал 2021 року всього зареєстрований 41 хворий на ко-інфекцію ТБ/ВІЛ. Показник охоплення хворих профілактичним лікуванням ко-тримоксазолом склав 100 %.

Розділ II Системна підтримка та реформа надання послуг

Пункт 1. Епіднагляд та управління даними:

пп.1.1. Розбудова єдиної системи моніторингу та оцінки ефективності заходів, спрямованих на протидію туберкульозу з метою удосконалення процесу стратегічного планування, виконання благодійних програм, проектів міжнародної технічної допомоги

В КНП «Київський міський центр громадського здоров'я» створений та функціонує відділ моніторингу і оцінки заходів протидії захворювання на туберкульоз, проведено 4 моніторингових візити до закладів первинної медико-санітарної допомоги міста. За результатами проведених візитів встановлено, що заходи Програми в закладах, охоплених моніторингом, виконуються належним чином. Згідно Постанови КМУ від 17.02.2021 №106 «Про внесення змін до Постанови КМУ від 27.11.2019 № 1121» регіональний Центр громадського здоров'я функціонує до 01.07.2021 року.

пп. 1.5. Забезпечення взаємного обміну інформацією між різними джерелами даних, що використовуються для епіднагляду за туберкульозом

Захід виконано на 100%, що підтверджується звірками та обміном достовірною інформацією між різними джерелами даних.

Пункт 2. Раціональне використання лікарських засобів:

пп.2.1 Удосконалення фармаконагляду та контролю за побічними реакціями на основі наявних в Україні інструментів, технічних та кадрових ресурсів

Хворі на туберкульоз 100 % забезпечені лікуванням з дотриманням схем відповідно до настанов ВООЗ та Стандартів охорони здоров'я при туберкульозі.

За I квартал 2021 року виявлено 348 побічних реакцій на протитуберкульозні препарати, пацієнти 100 % забезпечені безкоштовним лікуванням відповідно до потреби.

Пункт 3. Інфекційний контроль за туберкульозом:

пп. 3.1. Запровадження сучасних заходів з інфекційного контролю за туберкульозом, спрямованих на запобігання поширенню захворювання на туберкульоз у закладах охорони здоров'я та зміцнення матеріально-технічної бази протитуберкульозних закладів

На виконання заходів на рік передбачено 1 859,8 тис. грн. Закупівля респіраторів та ламп до бактерицидних опромінювачів планується у II півріччі 2021 року. До нової закупівлі медичні працівники забезпечені респіраторами в повному обсязі. Економія виникла у зв'язку з тим, що частина медичних працівників КНП «Київська міська туберкульозна лікарня №2» та КНП «Київський міський протитуберкульозний диспансер №1» знаходились на простої та засоби індивідуального захисту не викорситовували.

Завдяки ефективному впровадженню заходів з інфекційного контролю за I квартал 2021 року не зареєстровано жодного випадка захворювання на туберкульоз серед медичних працівників протитуберкульозних закладів.

Виявлений 1 випадок захворювання на туберкульоз серед медичних працівників закладів охорони здоров'я підпорядкованих Департаменту охорони здоров'я.

Пункт 4. Залучення громадянського суспільства в сфері протидії туберкульозу:

4.1. Залучення організацій громадянського суспільства до активної участі у протидії туберкульозу, в тому числі до виконання державного соціального замовлення, забезпечення захисту населення з обмеженим доступом до медичної допомоги, підвищення рівня громадської обізнаності, розв'язання проблеми, пов'язаної з негативним ставленням суспільства до хворих на туберкульоз

В КНП "Київський міський центр громадського здоров'я" створена та функціонує робоча група «Права людини та здоров'я», в рамках якої впроваджуються механізми залучення неурядового сектору до проведення скринінгу на туберкульоз серед уразливих груп населення, здійснюється навчання соціальних працівників, фахівців центрів соціальних служб для сім'ї, дітей та молоді. До складу робочої групи залучено представників Київського міського центру соціальних служб для сім'ї, дітей та молоді та неурядових організацій. Засідання заплановано на II квартал 2021 року.

4.2. Залучення осіб, які постраждали від туберкульозу, до діяльності у сфері протидії туберкульозу

КНП "Київський міський центр громадського здоров'я" налагоджено співпрацю з БО «TBpeopleUkraine», БО «Фундація Громадський рух «Українці проти туберкульозу» та Партнерством Стоп ТБ щодо спільної участі у онлайн заходах.

пп.4.3. Впровадження механізмів залучення неурядового сектору до проведення скринінгу на туберкульоз серед уразливих верств населення

Спільно з НАМН України та неурядовими організаціями КНП «Київський міський центр громадського здоров'я» з 2020 року розроблено та впроваджено заходи з домедичного скринінгу шляхом анкетування. Закладам ЦПМСД міста Києва надано 3000 анкет.

пп.4.4. Навчання соціальних працівників, фахівців центрів соціальних служб для сім'ї, дітей та молоді з питань надання соціальних послуг у сфері протидії туберкульозу

Навчання пройшло 20 осіб, що складає 100 % від потреби.

пп.4.5 Розробка та запровадження інформаційних матеріалів щодо профілактики туберкульозу у місцях масового перебування населення, в тому числі забезпечення скринінговими анкетами соціальних закладів та громадських організацій, які працюють з представниками груп ризику

Закупівля інформаційних матеріалів щодо профілактики туберкульозу (на рік передбачено 10 000,0 грн.) запланована на 2 квартал 2021 року. В I кварталі 2021 року інформаційні матеріали розроблені та розповсюджувались фахівцями КНП «Київський міський центр громадського здоров'я».

Підготовлено інформаційно-просвітницькі матеріали з питань протидії туберкульозу, переклад та адаптація міжнародних інформаційних матеріалів ЄРБ ВООЗ, ВООЗ з питань туберкульозу для викладення на офіційному сайті центру.

Заступник директора – начальник
управління лікувально-профілактичної
допомоги Галина ЗБОРОМИРСЬКА

Пояснювальна записка
до звіту про хід виконання Міської цільової програми протидії захворюванню на туберкульоз на 2017-2021 роки за I квартал 2021 року

1. Узагальнені результати виконання завдань та заходів програми

Кількість заходів програми, од.			Відсоток виконаних заходів, %
Всього	Виконаних	Невиконаних	
31	23	8	74,2

1.1. Перелік найбільш вагомих виконаних заходів.

Розділ I. Комплексні та орієнтовані на пацієнта скринінг, діагностика, лікування та профілактика туберкульозу

Пункт 1. Систематичний скринінг груп високого ризику щодо захворювання на туберкульоз:

пп. 1.2. Здійснення систематичного скринінгу, що включає активне виявлення випадків туберкульозу серед груп високого ризику захворювання на туберкульоз, в тому числі із залученням неурядового сектора

За 3 місяці 2021 року план профілактичних оглядів на туберкульоз серед контингентів групи медичного ризику виконаний на 24 % (план – 184461 особа, обстежено – 44123 особи).

Пункт 2. Рання діагностика усіх форм туберкульозу та всеохоплюючий доступ до тестування на чутливість до ліків, в тому числі шляхом використання швидких тестів:

пп.2.3. Забезпечення 100 % доступу хворих до безперервної діагностики туберкульозу шляхом закупівлі обладнання та витратних матеріалів для бактеріологічних методів діагностики туберкульозу

На закупівлю лабораторних витратних матеріалів на рік за Програмою передбачено 1 910,2 тис. грн., за 3 місяці 2021 року закуплено витратні матеріали для мікроскопічної та бактеріологічної діагностики туберкульозу на суму – 85,8 тис. грн. Це дозволило 100 % забезпечити пацієнтів безкоштовним бактеріологічним обстеженням. За 3 місяці 2021 року в закладах первинної ланки та в стаціонарах міських клінічних лікарень обстежено 1003 особи, виявлено 46 хворих на туберкульоз. Відсоток виявлення зріс з 2,0 % за 3 місяці 2020 року до 4,6 % за 3 місяці 2021 року.

пп.2.6. Забезпечення технічного обслуговування обладнання лабораторій з мікробіологічної діагностики туберкульозу

На проведення технічного обслуговування лабораторій з мікробіологічної діагностики туберкульозу передбачено на рік 630,5 тис. грн., укладено 1 договір на загальну суму – 49,9 тис. грн. Надані та профінансовані в повному обсязі послуги з ремонту та технічного обслуговування оптичного обладнання (мікроскопів). Це дозволило забезпечити виконання рекомендацій ВООЗ щодо попереджувального та поточного обслуговування обладнання лабораторій протитуберкульозних закладів.

Пункт 3. Всеохоплюючий доступ до якісного лікування та всього комплексу послуг для всіх хворих на туберкульоз, включаючи його

хіміорезистентні форми, а також надання підтримки пацієнтам з метою формування прихильності до лікування:

пп.3.3 Удосконалення системи надання медичної допомоги хворим на туберкульоз шляхом впровадження моделей лікування з акцентом на амбулаторне лікування, інтегрованих в роботу медичних закладів різного рівня надання послуг із залученням громадянського суспільства

За 3 місяці 2021 року на амбулаторному лікуванні перебувало 605 осіб. З них лікувалися за допомогою відео-ДОТ - 321 особа – 53,1 %; на медико-соціальному супроводі соціальних працівників БО «100 % життя. Київський регіон» - 130 осіб – 21,5 %; в ДОТ-кабінетах протитуберкульозних закладів - 94 особи – 15,5 %; стаціонар на дому організований соціальними працівниками КНП «ФТИЗІАТРІЯ» 50 особам – 8,3 %; в закладах первинної медико-санітарної допомоги - 10 осіб – 1,7 %.

Ефективність амбулаторного лікування склала 89 % (3 місяці 2020 року – 89 %, рекомендації ВООЗ - 85 %), показник перерваного лікування склав 3 % (3 місяці 2020 року – 3 %, рекомендації ВООЗ – до 3 %).

пп.3.4. Забезпечення соціальної підтримки хворих на туберкульоз, орієнтованої на потреби пацієнтів та членів їх родин, з метою забезпечення прихильності до лікування та завершення повного курсу

На рік для закупівлі харчових наборів для соціальної підтримки хворих, що знаходяться на амбулаторному лікуванні, за Програмою передбачено 4 258,8 тис. грн. Закупівля запланована на 2 квартал 2021 року. За звітний період видано 1136 наборів, адресну допомогу отримали 500 киян.

Пункт 4. Спільні заходи боротьби з ко-інфекцією туберкульоз/ ВІЛ-інфекція та ведення поєднаних патологій:

пп.4.2. Забезпечення 100 % доступу хворих до консультування та тестування на ВІЛ

За 3 місяці 2021 року обстежено на ВІЛ 164 хворих на туберкульоз, які не знали свій статус. Показник охоплення хворих на туберкульоз обстеженням на ВІЛ склав 100% серед хворих, які потребували даного обстеження. Виявлено 1 хворого на ВІЛ-інфекцію, показник виявлення склав 0,6 %.

пп.4.3. Забезпечення 100 % доступу хворих на туберкульоз/ВІЛ до профілактичного лікування ко-тримоксазолом

За 3 місяці 2021 року всього зареєстрований 41 хворий на ко-інфекцію ТБ/ВІЛ. Показник охоплення хворих профілактичним лікуванням ко-тримоксазолом склав 100 %.

1.2. Перелік невиконаних заходів із зазначенням причин невиконання.

Розділ I. Комплексні та орієнтовані на пацієнта скринінг, діагностика, лікування та профілактика туберкульозу

Пункт 2. Рання діагностика усіх форм туберкульозу та всеохоплюючий доступ до тестування на чутливість до ліків, в тому числі шляхом використання швидких тестів:

пп.2.2. Зміцнення лабораторної мережі з мікробіологічної діагностики туберкульозу для якісної діагностики всіх форм туберкульозу

Фахівцями лабораторії III рівня з мікробіологічної діагностики туберкульозу КНП «ФТИЗІАТРІЯ» проводиться зовнішня оцінка якості бактеріоскопічної

(мікроскопія мокротиння) діагностики туберкульозу в лабораторіях І рівня на виконання вимог наказів МОЗ України від 28.07.2016 р. № 786 «Про затвердження Положення про систему управляння якістю досліджень в лабораторіях, що здійснюють мікробіологічну діагностику туберкульозу» та від 27.06.2019 р. № 1462 «Про затвердження Інструкції з мікробіологічної діагностики туберкульозу»; наказу ДОЗ КМДА від 16.12.2019 року № 1452 «Про впровадження в закладах охорони здоров'я м. Києва Інструкції з мікробіологічної діагностики туберкульозу». У 2021 році проведення зовнішнього контролю якості лабораторних досліджень заплановано на 2 квартал 2021 року.

Пункт 3. Всеохоплюючий доступ до якісного лікування та всього комплексу послуг для всіх хворих на туберкульоз, включаючи його хіміорезистентні форми, а також надання підтримки пацієнтам з метою формування прихильності до лікування:

пп.3.1. Забезпечення 100 % доступу хворих до рентгенологічного обстеження з метою моніторингу лікування шляхом закупівлі витратних матеріалів

На закупівлю рентгенівської плівки та хімічних реактивів для протитуберкульозних закладів за Програмою на рік передбачено 79,1 тис. грн. Закупівля рентгенплівки та хімічних реактивів планується на ІІ півріччя 2021 року.

Розділ ІІ Системна підтримка та реформа надання послуг

Пункт 3. Інфекційний контроль за туберкульозом:

пп. 3.1. Запровадження сучасних заходів з інфекційного контролю за туберкульозом, спрямованих на запобігання поширенню захворювання на туберкульоз у закладах охорони здоров'я та зміцнення матеріально-технічної бази протитуберкульозних закладів

На виконання заходів на рік передбачено 1 859,8 тис. грн. Закупівля респіраторів та ламп до бактерицидних опромінювачів планується у ІІ півріччі 2021 року.

Пункт 4. Залучення громадянського суспільства в сфері протидії туберкульозу:

пп.4.5 Розробка та запровадження інформаційних матеріалів щодо профілактики туберкульозу у місцях масового перебування населення, в тому числі забезпечення скринінговими анкетами соціальних закладів та громадських організацій, які працюють з представниками груп ризику

Закупівля інформаційних матеріалів щодо профілактики туберкульозу (на рік передбачено 10 000,0 грн.) запланована на 2 квартал 2021 року.

Заступник директора – начальник
управління лікувально-профілактичної
допомоги Галина ЗБОРОМИРСЬКА

Реалізація стратегії Fast Track Cities у закладах охорони здоров'я міста Києва за I квартал 2021 року

Реалізація стратегії Fast Track у м. Києві

Станом на 01.04.2021 р. під медичним наглядом у закладах охорони здоров'я міста Києва перебуває 15 335 осіб, з них із СНІД-індикаторними захворюваннями 3001 особа. Кількість дітей, які знаходяться під медичним спостереженням – 556 осіб, з них зі встановленим діагнозом – 226 особи, діагноз ВІЛ-інфекція у стадії підтвердження – 330 осіб.

ВІЛ

Захворюваність на ВІЛ-інфекцію становить 9,6 на 100 тис.нас. , спостерігається тенденція до зниження захворюваності у порівнянні з аналогічними періодами 2020 р – 13,05; 2019р. – 14,8; 2018р – 16,4; на 100 тис.нас. У віковій структурі нових випадків ВІЛ-інфекції переважають особи віком 30-49 років – 74,0 %; на 50 років і старше припадає – 11,5 %; 25-29рр - 8,4%.

У статевій структурі нових випадків ВІЛ-інфекції переважають чоловіки 2:1 або 64,2% чоловіків 35,8 % жінок.

Основним шляхом передачі ВІЛ у місті Києві є статевий, що становить 68 %, парентеральний – 31,5%, невизначений – 0,5%. Важливо, найчастіше інфікування як чоловіків так і жінок відбувається при незахищених статевих контактах – 67,7%; у 61,7 % серед чоловіків та 78,4 % серед жінок. Майже третина чоловіків із статевим шляхом інфікування (26,5 % - 30 осіб) мали гомосексуальні контакти.

Серед молоді 15-24 рр відмічається тенденція до зниження частки зареєстрованих випадків ВІЛ-інфекції. Більшість молодих людей цієї вікової групи інфікувались ВІЛ внаслідок незахищених статевих контактів – 88%, при чому 72,7 % з них мали гомосексуальні контакти.

Число померлих ВІЛ-інфікованих осіб протягом I кварталу 2021 року, які перебували під медичним наглядом у ЗОЗ міста Києва залишається на рівні аналогічного періоду минулого року і становить 38 осіб , смертність внаслідок СНІДу- 1,3 на 100 тис.нас. Померли внаслідок ВІЛ/ТБ 13 осіб.

СНІД. Захворюваність на СНІД у місті Києві становить 2,0 (59 осіб) на 100 тис.нас., спостерігається тенденція до зменшення : 2020 р. – 1,7 (50) ; 2019р – 4,3 (124осіб); 2018р.- 4,5 (129 осіб); на 100 тис.нас. У віковій структурі СНІД-індикаторних захворювань із вперше встановленим діагнозос СНІд переважають особи у віці 30-49 років – 69,5%; 27,1% припадає на вікову групу 50 років і старше. За статтю переважають чоловіки 59,3 % з гетеросексуальним шляхом інфікування. Серед всієї групи із вперше встановленим діагнозом СНІД припадає на гетеросексуальний – 69,5%, парентеральний шлях - 22%, 6,7% на гомосексуальний, 1,8% шлях інфікування невизначено.

Тестування на ВІЛ у ЗОЗ міста Києва.

Для забезпечення збільшення охоплення ключових груп населення тестуванням на ВІЛ та залучення осіб, які інфіковані ВІЛ, до системи медичного спостереження в м. Києві створені всі умови. Обстеження на ВІЛ проводять на всіх ланках надання медичної допомоги у м. Києві

За І квартал 2021 року у місті Києві обстежено на ВІЛ-інфекцію 66 119 осіб, з них обстежено швидкими тестами 28 658 осіб

Роки	**Кількість осіб, обстежених на ВІЛ-інфекцію**	
	Усього	у т.ч. швидкими тестами
І кв.2018	86 722	45 372
І кв.2019	93 326	54 930
І кв.2020	76 986	36 157
І кв.2021	66 119	28 658

Аналізуючи показники тестування на ВІЛ у І кварталі 2021р. у порівнянні з аналогічним періодом 2020 року, слід відмітити незначне зниження (-14,%).

Загалом за результатами скринінгу виявлено серологічні маркери ВІЛ у 621 особи, (у т.ч. швидкими тестами 481)

Роки	**Кількість виявлених випадків ВІЛ-інфекції**	
	Усього	у т.ч. швидкими тестами
І кв.2018	**1 049**	**734**
І кв.2019	**1394**	**1101**
І кв.2020	737	489
І кв. 2021	621	481

На фоні зменшення кількості обстежених осіб на ВІЛ-інфекцію показник результативності практично не змінився, і становить 0,95%.

Результативність методом швидкого тестування становить 1,7% за аналогічний період 1,4 % .

Роки	**Результативність тестування на ВІЛ-інфекцію, %**	
	Усього	у т.ч. швидкими тестами
І кв.2018	1,2	1,6
І кв.2019	1,5	2,0
І кв.2020	0,95	1,4

І кв. 2021	0,93	1,7

На первинній ланці у І кварталі 2021 року було обстежено на ВІЛ-інфекцію 4917 осіб, за аналогічний період 2020 року – 5518 осіб, спостерігається незначне зменшення обсягів тестування -10%. Результативність серед обстежених становить 0,7%, незначне зменшення на рівні 0,2% з аналогічним періодом 2020 р.

Проте, охоплення медичним спостереженням збільшилось з аналогічним періодом на 11%. Найвищі показники результативності спостерігались у Солом'янському 2%, Дніпровському, Деснянському 1,0% районах.

Показники тестування на ВІЛ в розрізі КНП ЦПМСД за І квартал 2021/2020 рр.

№ п/п	Район	ЦПМСД (І квартал 2021 / 2020 рр)				
		Обстежено ШТ, всього 2021 / 2020	З них ВІЛ+ 2020 / 2021	Результативність % 2021 / 2020	Взято під медичний нагляд 2021 / 2020	% взяття під медичний нагляд 2021 / 2020
1	Солом'янський	349 / 386	8 / 2	2,3 / 0,5	3 / 0	37,5 / 0
2	Дніпровський	667 / 943	7 / 9	1,0 / 0,9	4 / 4	57,1 / 44,4
3	Голосіївський	310 / 452	3 / 9	1,0 / 2,0	3 / 3	100 / 33,3
4	Оболонський	560 / 602	5 / 4	0,9 / 0,7	3 / 3	100 / 75
5	Дарницький	512 / 520	4 / 7	0,8 / 1,3	1,0 / 2	25,0 / 28,6
6	Печерський	431 / 593	2 / 1	0,5 / 0,2	2 / 1	100 / 100
7	Святошинський	435 / 413	2 / 7	0,5 / 1,0	2 / 4	50 / 100
8	Деснянський	565 / 684	2 / 10	0,4 / 1,5	0 / 1	0 / 10
9	Подільський	802 / 524	1 / 3	0,1 / 0,6	0 / 1	0 / 33,3
10	Шевченківський	284 / 361	0 / 2	0 / 0,6	0 / 1	0 / 50
	Разом	**4917 / 5518**	**34 / 51**	**0,7 / 0,9**	**17 / 20**	**50 / 39,2**

На вторинній амбулаторній ланці у І кварталі було обстежено 2147 осіб, за аналогічний період 2020 року було обстежено - 2108 осіб, спостерігається незначне збільшення обстежених + 1,8%.

Результативність становить 1,2%, зниження з аналогічним періодом 2020 року на 0,5%. Охоплення медичним спостереженням серед виявлених ВІЛ-інфікованих осіб становить 96,2%

Найвищий показник результативності на вторинній ланці спостерігалось у Солом'янському - 8,7%, Оболонському – 6,0% та Дніпровському 2,2 % районах.

Показники тестування на ВІЛ в розрізі КНП КДЦ за І квартали 2021/2020 року

№ п/п	Район	Обстежено ШТ, всього 2021/2020	З них ВІЛ+ 2021/2020	Результативність, % 2021/2020	Взято під медичний нагляд 2021/2020	% взяття під медичний нагляд 2021/2021
1	Солом'янський	23 / 18	2 / 1	8,7 / 5,6	2 / 0	100 / 0
2	Оболонський	166 / 47	6 / 3	6 / 6,4	5 / 2	83,3 / 66,7
3	Дніпровський	138 / 156	3 / 4	2,2 / 2,6	3 / 3	100 / 75
4	Голосіївський	114 / 54	2 / 5	1,8 / 9,3	2 / 4	100 / 80
5	*Шевченківський	243 / 477	6 / 6	1,4 / 1,4	6 / 5	100 / 83,3
6	Печерський	160 / 327	2 / 0	1,3 / 0,0	2 / 0	100 / 0
7	Дарницький	504 / 448	4 / 7	0,8 / 1,6	5 / 6	100 / 85,7
8	Подільський	177 / 120	1 / 3	0,6 / 2,5	0 / 3	0 / 100
9	Святошинський	244 / 129	0 / 1	0 / 0,8	0 / 1	0 / 100
10	Деснянський	208 / 332	0 / 5	0 / 1,5	0 / 5	0 / 100
	Разом	**2147 / 2108**	**26 / 35**	**1,2 / 1,7**	**25 / 29**	**96,2 / 82,9**

*Включно з даними Київської міської студентської поліклініки (170 осіб)

На вторинній спеціалізованій ланці методом швидкого тестування на ВІЛ було обстежено 8 609 осіб, за аналогічний період 2020 р. - 6 066 осіб, спостерігається збільшення обстежених на 42%. Результативність становить 1,9 %. Охоплення медичним спостереженням 51,2%

Найвищі показники результативності спостерігаються у КМКЛ №3 – 16,1%; КМКЛ №11 – 13,2%; КМКЛ №1 – 7,7%.

Показники обстеження на ВІЛ в розрізі міських клінічних лікарень за І квартали 2021/2020 років

№ з/п	район/ЗОЗ	обстежено ШТ, всього 2021 / 2020	з них ВІЛ+ 2021 / 2020	Результативність, % 2021 / 2020	Взято під медичний нагляд 2021 / 2020	% взяття під медичний нагляд 2021 / 2020
1	**КМКЛ №3**	56 / 179	9 / 11	16,1 / 6,1	6 / 6	66,7 / 54,5
2	**КМКЛ №11**	242 / 227	32 / 2	13,2 / 2,2	28 / 1	87,5 / 20
3	**КМКЛ №1**	65 / 55	5 / 9	7,7 / 16,4	1 / 7	20,0 / 77,8
4	**КМКЛ №12**	99 / 113	5 / 3	5,1 / 2,7	5 / 2	80,0 / 66,7
5	**КМКЛ №17**	119 / 272	4 / 4	3,4 / 1,5	0 / 3	0 / 75
6	**КМКЛ №2**	466 / 283	11 / 17	2,4 / 6,0	3 / 5	27.3 / 29,4
7	**КМКЛШМД**	448 / 702	9 / 24	2,0 / 3,4	1 / 9	11,1 / 37,5
8	**КМКЛ №7**	169 / 177	3 / 8	1,8 / 4,5	0 / 3	0 / 37,5
9	**Олександрівська КЛ**	437 / 307	8 / 11	1,8 / 3,6	5 / 6	62,5 / 54,5
10	**КМКЛ №5**	1522 / 247	26 / 21	1,7 / 8,5	19 / 14	73,1 / 66,7
11	**КМКЛ №8**	73 / 144	1 / 11	1,4 / 7,6	1 / 7	100 / 63,6
12	**КМКЛ №9**	790 / 926	11 / 10	1,4 / 1,1	8 /5	72,2 / 50
13	**КМКЛ №15**	837 / 342	11 / 14	1,3 / 14,1	5 / 6	45,5 /42,9
14	**КМКЛ №10**	228 / 214	3 / 2	1,3 / 0,9	0 / 0	0 / 0
15	**КМКЛ №18**	574 / 78	7 / 2	1,2 / 2,6	0 / 2	0 / 100
16	**Пологові будинки**	**1386 / 0**	**12 / 8**	**0,9 / 1,5**	**3 / 0**	**25,0 / 0**
17	**КМКЛ №4**	606 / 788	3 / 24	0,5 / 3,0	2 / 12	66,7 / 50
18	**КМКЛ №6**	273 / 443	0 / 13	0 / 2,9	0 / 2	0 / 15,4
19	**Дитячі клінічні лікарні**	**219 / 0**	**0 / 0**	**0 / 0**	**0 / 0**	**0 / 0**
	Всього	**8609 / 6066**	**160 / 197**	**1,9 / 3,2**	**82 / 90**	**51,25 / 45,7**

На третинній ланці ЗОЗ у І кварталі 2021 року було обстежено 4 018 осіб, за аналогічний період 2020 року - 4568, відмічається незначне зниження обсягів тестування методом ШТ на ВІЛ, проте, і кількість виявлених, і результативність знизилась. Охоплення медичним спостереженням збільшилась на 20%.

Найвищі показники результативності протягом цих періодів спостерігаються у ТМО «Фтизіатрія»

Показники тестування на ВІЛ в розрізі ЗОЗ третинного рівня надання медичної допомоги за І квартали 2021/2020 року

№ з/п	район/ЗОЗ	обстежено ШТ, всього 2021 / 2020	з них ВІЛ+ 2021 / 2020	Результативність, % 2021 / 2020	Взято під медичний нагляд 2021 / 2020	% взяття під медичний нагляд 2021 / 2020
1	ТМО «Фтизіатрія» у м. Києві	386 / 350	5 / 11	1,3 / 3,1	4 / 6	80 / 54,5
2	Київська міська клінічна наркологічна лікарня	706 / 499	0 / 5	0 / 1	0 / 1	0 / 20

	«Соціотерапія»					
3	ТМО «Дерматовенерологія» у м. Києві	2257 / 3116	21 / 32	0,9 / 1	18 / 20	76,2 / 62,5
4	МЛКЦ (вул.Смоленська)	0 / 32	0 / 0	0 / 0	0 / 0	0 / 0
5	КНП "Центр нефрології та діалізу"	230 / 101	2 / 0	0,9 / 0	1 / 0	50 / 0
6	Київський центр трансплант. кістков. мозку	132 / 163	2 / 0	1,5 / 0	0 / 0	0 / 0
	РАЗОМ	**4018 / 4 568**	**30 / 54**	**0,75 / 1,2**	**23 / 30**	**76,6 /55,6**

Показники тестування на ВІЛ в кабінетах «Довіра» КМЦ СНІДу за І квартали 2021/ 2020 рр

обстежено ШТ, всього	з них ВІЛ+	Результативність, %	Взято під медичний нагляд	% взяття під медичний нагляд
1682 / 3344	**76 / 129**	**4,5 / 3,9**	**69 / 101**	**90,8 / 78,3**

У кабінетах «Довіра» обстежено на ВІЛ ШТ 1 682 особи, за аналогічний період 2020 р. - 3344 осіб, обстежених методом швидкого тестування зменшилось удвічі. Пропорційно до зменшення обстежених, також є зниження кількості виявлених з 129 у І кварталі 2020 до 76 осіб у 2021 році. Спостерігається зниження у 1,7 раза. Кількість охопленим медичним спостереженням збільшилось з 78,3 % до 90,8%.

Станом на 01.04.2021 року перебувають під медичним наглядом у місті Києві 15 335 ЛЖВ, (з урахування 942 пацієнтів (мешканців м. Києва), що спостерігаються в ДУ «Інститут епідеміології та інфекційних хвороб ім. Л.В. Громашевського НАМН України). Протягом І кварталу 2021 року взято під медичний нагляд 365 ВІЛ-позитивних осіб, з них: з вперше встановленим діагнозом ВІЛ-інфекції – 285 осіб.

Станом на 01.04.2021 року перший цільовий показник «90» (90% людей, які живуть з ВІЛ, знають свій ВІЛ-статус) збільшився і становить 77,3% (15 335 осіб від оціночної чисельності 19 837 людини). Цільовий показник на кінець 2021 року – 90,3%.

2. Розширення доступу до АРТ.

Станом на 01.04.2021 року отримують антиретровірусну терапію 12 557 осіб.

За І квартал 2021 року АРТ призначено 475 пацієнтам, з них вперше отримали лікування 279 осіб.

За місцем проживання спостерігаються у інфекціоністів КІЗ 1891 особа.

З числа усіх пацієнтів на АРТ 11,5% (1450 особи) отримують препарати за місцем проживання у 13 аптеках КП «Фармація» .

Таким чином другий цільовий показник «90» (90% з тих, хто знає ВІЛ-статус, отримують антиретровірусну терапію) становить 81,9% (12 557 особи від осіб, що знаходяться під медичним наглядом – 15 335). Цільовий показник на кінець 2021 року – 90%.

3. Третій цільовий показник (у 90% тих, хто отримує лікування, досягнуто пригнічення вірусу). **Станом на 01.04.2021 року серед пацієнтів, які отримують антиретровірусну терапію у 95% пацієнтів (11 929 осіб)** досягнуто зниження

рівня вірусного навантаження до невизначеного рівня. **Цільовий показник на кінець 2021 року - 90%.**

Висновки

1. Кількість обстежених на ВІЛ-інфекцію у м. Києві зменшився на -14% у порівнянні з аналогічним періодом. Основна причина низької кількості обстежених на ВІЛ-інфекцію у закладах ЗОЗ м. Києва введення карантиних заходів.
2. Загальна результативність на ВІЛ-інфекцію становить 0,93 спостерігається незначне зниження на 0,2% з аналогічним періодом.
3. Результативність обстеження швидкими тестами збільшилась на 0,3%, з 1,4% у І кв.2020р. до 1,7% у 2021 р.
4. Збільшилась частка осіб, охоплення медичним спостереження з 57,9 % у 1 кв.2020 до 68,1% у 2021 році

1.3.

ДЕПУТАТ
КИЇВСЬКОЇ МІСЬКОЇ РАДИ IX СКЛИКАННЯ

« 01 » червня 2021 р. № 08/279/09/065 - 172

Голові Постійної комісії
Київської міської ради
з питань охорони здоров'я
та соціальної політики
ПОРОШЕНКО М.А.

Щодо включення до порядку денного засідання комісії питання реалізації проекту «Будівництво додаткового корпусу Київської клінічної лікарні №11 (вул. Рогозівська,6) Дніпровського району м. Києва для розміщення Центру нейрореабілітації учасників АТО

Шановна Марино Анатоліївно!

Як депутат Київської міської ради звертаюсь до Вас з проханням підтримати ініціативу громади Дніпровського району , киян та сприяти у включенні до порядку денного засідання Постійної комісії Київської міської ради з питань охорони здоров'я та соціальної політики реалізації проекту будівництва додаткового корпусу Київської міської клінічної лікарні №11, що у Дніпровському районі м. Києва для розміщення Центру нейрореабілітації учасників АТО (згідно розпорядження КМДА №1059 від 07.05.2021).

Ідеологією створення Центру було його подальше використання як великого амбулаторного центру нейрореабілітації для надання реабілітаційних послуг, як учасникам АТО, так і мешканцям лівобережжя, зокрема Дніпровського району та міста Києва в цілому.

Враховуючи соціальну значимість питання створення реабілітаційного Центру для учасників АТО, ветеранів, пацієнтів, що потребують реабілітації сьогодні надважливе та потребує підтримки на рівні Київської міської ради. Так як існує нагальна потреба в удосконаленні системи реабілітаційних заходів в місті Києві, будівництво Центру нерореабілітації учасників АТО в мікрорайоні ДВРЗ, дозволить розширити спектр реабілітаційних заходів, забезпечити місцями військових та киян для проведення стаціонарного лікування.

Хочу зазначити, що в Центрі в рамках реалізації проекту планується розмістити водолікувальний комплекс, діагностичні відділення, кабінети офтальмолога, уролога, ЛОРа, хірурга, операційний блок та ін., облаштування кабінету масажу, лазеротерапії, фракційної терапії, фізіотерапевтичного

вх. від 01.06.2021
№12559

лікування, зал для лікувальної фізкультури та реабілітаційні зали, маніпуляційна, перев'язувальна.

Відділення денного стаціонару планує розміщення 40 ліжок-місць.

Долучити до участі у засіданні комісії при розгляді даного питання прошу ініціаторів проекту – депутата КМР скликання Тесленко Павла Петровича, уповноваженого Президента у справах з питань реабілітації учасників бойових дій Свириденка Вадима Васильовича та керівника ОСН «Комітет мікрорайону «Дніпровець» Гайдая Вячеслава Вадимовича.

З повагою
Депутат Київради **О.МІЩЕНКО**

Тел. приймальні депутата
044-337-05-81

1. 4.

ДЕПУТАТ
КИЇВСЬКОЇ МІСЬКОЇ РАДИ IX СКЛИКАННЯ

« 01 » червня 2021 р. № 08/279/09/065 - 173

Голові Постійної комісії
Київської міської ради
з питань охорони здоров'я
та соціальної політики
ПОРОШЕНКО М.А.

Щодо забезпечення кисневими концентраторами
і тестами на Covid-19 амбулаторії №6
КНП «ЦПМСД №4» (вул. Рогозівська,6)
Дніпровського району м. Києва

Шановна Марино Анатоліївно!

До мене під час особистого прийому звернулись мешканці ДВРЗ та керівник органу самоорганізації населення КМ «Дніпровець» з проханням підтримати ініціативу громади Дніпровського району та сприяти у вирішенні питання забезпечення кисневими концентраторами і тестами на Covid-19 амбулаторії №6 КНП «ЦПМСД №4».

Зі слів заявників відомо, що пацієнти первинної ланки медицини даного закладу потребують лікування сучасними кисневими концентраторами-апаратами, що виробляють кисень з атмосферного повітря. Вони призначені для пацієнтів, які після госпіталізації виписані додому, але ще потребують кисневої терапії. Також існує необхідність у збільшенні кількості тестів на Covid-19 для пацієнтів з ознаками гострої респіраторної вірусної інспекції.

Враховуючи соціальну значимість питання щодо необхідності лікування пацієнтів кисневими концентраторами, а також з метою виявлення інфекційного захворювання Covid -19 у хворих прошу Вас, шановна Марино Анатоліївно включити до порядку денного засідання Постійної комісії Київської міської ради з питань охорони здоров'я та соціальної політики питання щодо забезпечення кисневими концентраторами та тестами на Covid-19 амбулаторії №6 КНП «ЦПМСД №4» Дніпровського району м. Києва (вул. Рогозівська,6).

З повагою
Депутат Київради **О.МІЩЕНКО**

вх. від 01.06.2021
№ 12558

08/231-1746/ПР
25.05.2022
2.1.

КИЇВСЬКА МІСЬКА РАДА

II сесія IX СКЛИКАННЯ

РІШЕННЯ

_____№_____ ПРОЄКТ

Про затвердження міської цільової програми
«Діти. Сім'я. Столиця на 2022-2024 роки»

Відповідно до пункту 22 частини першої статті 26 Закону України «Про місцеве самоврядування в Україні», рішення Київської міської ради від 29 жовтня 2009 року № 520/2589 «Про Порядок розроблення, затвердження та виконання міських цільових програм у місті Києві», враховуючи розпорядження виконавчого органу Київської міської ради (Київської міської державної адміністрації) від 27 квітня 2021 року № 957 «Про схвалення проєкту міської цільової програми «Діти. Сім'я. Столиця на 2022-2024 роки», з метою забезпечення оптимального функціонування цілісної системи захисту прав дітей, організації результативної роботи щодо запобігання соціальному сирітству, реабілітації бездоглядних та безпритульних дітей, створення умов для реалізації права кожної дитини на виховання в сім'ї, Київська міська рада

ВИРІШИЛА:

1. Затвердити міську цільову програму «Діти. Сім'я. Столиця на 2022-2024 роки» (далі - Програма), що додається.

2. Визначити Службу у справах дітей та сім'ї виконавчого органу Київської міської ради (Київської міської державної адміністрації) відповідальним виконавцем Програми.

3. Службі у справах дітей та сім'ї виконавчого органу Київської міської ради (Київської міської державної адміністрації):

3.1. Забезпечити виконання Програми в межах обсягу видатків, передбачених у бюджеті міста Києва на відповідні роки.

3.2. Подавати Київській міській раді, Департаменту фінансів виконавчого органу Київської міської ради (Київської міської державної

адміністрації), Департаменту економіки та інвестицій виконавчого органу Київської міської ради (Київської міської державної адміністрації) звіти:

квартальні та річний – до 20 числа другого місяця, що настає за звітним періодом;

заключний – не пізніше ніж у тримісячний строк після закінчення встановленого строку виконання Програми;

уточнені річні звіти (у разі необхідності) – до 01 квітня року, наступного за звітним.

4. Забезпечити розміщення на Єдиному вебпорталі територіальної громади міста Києва річного (квартального) та заключного звітів про результати виконання Програми.

5. Оприлюднити це рішення у встановленому порядку.

6. Це рішення набирає чинності з дня його оприлюднення.

7. Контроль за виконанням цього рішення покласти на постійну комісію Київської міської ради з питань освіти, науки, сім'ї, молоді та спорту та постійну комісію Київської міської ради з питань бюджету та соціально-економічного розвитку.

Київський міський голова Віталій КЛИЧКО

Подання:

Заступник голови Київської міської державної адміністрації — Марина ХОНДА

В.о. начальника Служби у справах дітей та сім'ї — Ірина РОМАНОВА

Завідувач юридичним сектором Служби — Тетяна БАДИЛЕВИЧ

Головний спеціаліст — Тамара МІСЮРА

Погоджено:

Перший заступник голови Київської міської державної адміністрації — Микола ПОВОРОЗНИК

Директор Департаменту фінансів — Володимир РЕПІК

Директор Департаменту економіки та інвестицій — Наталія МЕЛЬНИК

Директор Департаменту охорони здоров'я — Валентина ГІНЗБУРГ

Начальник Управління екології та природних ресурсів — Олександр ВОЗНИЙ

Голова Голосіївської районної в місті Києві державної адміністрації — Сергій САДОВОЙ

Голова Дарницької районної в місті Києві державної адміністрації — Ярослав ЛАГУТА

В.о.голови Деснянської районної в місті Києві державної адміністрації — Ірина АЛЄКСЄЄНКО

Голова Дніпровської районної в місті Києві державної адміністрації — Ігор ЩЕРБАК

Голова Оболонської районної в місті Києві державної адміністрації — Кирило ФЕСИК

Голова Печерської районної в місті Києві державної адміністрації — Наталія КОНДРАШОВА

В.о. голови Подільської районної в місті Києві державної адміністрації — Сергій КОВАЛЕНКО

Голова Святошинської районної в місті Києві державної адміністрації — Сергій ПАВЛОВСЬКИЙ

Голова Шевченківської районної в місті Києві державної адміністрації — Олег ГАРЯГА

Голова Солом'янської районної в місті Києві державної адміністрації — Ірина ЧЕЧОТКА

Виконувач обов'язків начальника юридичного управління — Ольга ЯКОВЛЄВА

Керівник апарату — Дмитро ЗАГУМЕННИЙ

Голова постійної комісії Київської міської ради з питань освіти і науки, сім'ї, молоді та спорту — Вадим ВАСИЛЬЧУК

Секретар постійної комісії Київської міської ради з питань освіти і науки, сім'ї, молоді та спорту — Олександр СУПРУН

Голова постійної комісії Київської міської ради з питань бюджету та соціально-економічного розвитку — Андрій ВІТРЕНКО

Секретар постійної комісії Київської міської ради з питань бюджету та соціально-економічного розвитку — Владислав АНДРОНОВ

Начальник управління правового забезпечення діяльності Київської міської ради

ПОЯСНЮВАЛЬНА ЗАПИСКА

до проєкту рішення Київської міської ради «Про затвердження міської цільової програми «Діти. Сім'я. Столиця на 2022-2024 роки»

1. Обгрунтування необхідності прийняття рішення

Розроблення проєкту рішення обумовлено необхідністю затвердження міської цільової програми «Діти. Сім'я. Столиця на 2022-2024 роки», оскільки термін реалізації діючої міської цільової програми «Діти. Сім'я. Столиця на 2019-2021 роки» спливає у 2021 році.

В будь-якому суспільстві турбота про дітей складає основу державної та регіональної соціальної політики. Проблеми, пов'язані з попередженням сирітства, життєзабезпеченням і розвитком дітей, сімей, які з різних причин потрапляють у складні життєві обставини, настільки масштабні й різноманітні, що вимагають для їхнього вирішення скоординованих зусиль державних і суспільних інститутів. Все це викликає необхідність проведення комплексних заходів на міському рівні. Крім того, існує потреба у введенні нових видів, форм та методів роботи, системному моніторингу їх результативності.

2. Мета і шляхи досягнення

Метою прийняття цього проєкту рішення є затвердження міської цільової програми «Діти. Сім'я. Столиця на 2022-2024 роки» для забезпечення оптимального функціонування цілісної системи захисту прав дітей, які опинилися в складних життєвих обставинах, дітей, які залишилися без батьківського піклування, дітей-сиріт та дітей, позбавлених батьківського піклування.

3. Правові аспекти

Прийняття цього проєкту рішення не потребує прийняття додаткових нормативно-правових актів та здійснюється відповідно до законів України «Про місцеве самоврядування в Україні», «Про місцеві державні адміністрації», рішень Київської міської ради від 29 жовтня 2009 року № 520/2589 «Про Порядок розроблення, затвердження та виконання міських цільових програм у місті Києві», від 15 грудня 2011 року «Про затвердження Стратегії розвитку міста Києва до 2025 року», розпоряджень виконавчого органу Київської міської ради (Київської міської державної адміністрації) від 17 листопада 2020 року № 1822 «Про підготовку проєкту міської цільової програми «Діти. Сім'я.

Столиця на 2022-2024 роки», від 27 квітня 2021 року № 957 «Про схвалення проєкту міської цільової програми «Діти. Сім'я. Столиця на 2022-2024 роки».

Прийняття даного проєкту розпорядження не потребує стратегічної екологічної оцінки (СЕО), так як він не спричиняє наслідків для довкілля, у тому числі для здоров'я населення, не стосується сільського господарства, лісового господарства, рибного господарства, енергетики, промисловості, транспорту, поводження з відходами, використання водних ресурсів, охорони довкілля, телекомунікацій, туризму, містобудування або землеустрою (схеми) та його виконання не передбачатиме реалізацію видів діяльності, щодо яких законодавством передбачено здійснення процедури оцінки впливу на довкілля, або які вимагають оцінки, зважаючи на ймовірні наслідки для територій та об'єктів природно-заповідного фонду та екологічної мережі.

4. Фінансово-економічне обґрунтування

Реалізація даного проєкту рішення передбачається за рахунок коштів бюджету міста Києва. Загальний обсяг фінансових ресурсів, необхідних для реалізації Програми становить – **524 850,3 тис. грн.**

Обсяги фінансування завдань і заходів Програми уточнюються кожного року, залежно від фінансової можливості бюджету міста Києва.

Відповідно до розпорядження виконавчого органу Київської міської ради (Київської міської державної адміністрації) від 27 квітня 2021 року №957 «Про схвалення проєкту міської цільової програми «Діти. Сім'я. Столиця на 2022-2024 роки» схвалено проєкт програми з обсягом фінансування 483 140,4 тис. грн.

Відповідно до рішення Київської міської ради від 22 квітня 2021 року №574/615 «Про внесення змін до рішення Київської міської ради від 24 грудня 2020 року № 24/24 «Про бюджет міста Києва на 2021 рік» збільшено фінансування заробітної плати та нарахувань на неї працівників центрів соціальних служб у 2021 році. У зв'язку зі збільшенням видатків 2021 року у пунктах 5.1 та 5.3 переліку завдань і заходів міської цільової програми «Діти. Сім'я. Столиця на 2022-2024 роки» збільшено обсяг фінансування, що вплинуло на збільшення загального обсягу фінансування програми і становить – 524 850,3 тис. грн.

Оскільки обсяг фінансування програми розрахований у співвідношенні до 2021 року, це у свою чергу впливає на прогнозний коефіцієнт видатків у 2022-2024 роках.

Підтримка, яка надається Міському центру дитини, Київському міському центру сім'ї «Родинний дім», Київському міському центру соціально-психологічної допомоги, комунальній установі «Київський міський

правобережний центр для ВІЛ-інфікованих дітей та молоді», комунальній установі «Київський міський лівобережний центр для ВІЛ-інфікованих дітей та молоді». не є державною допомогою відповідно до Закону України «Про державну допомогу суб'єктам господарювання» (рішення тимчасової адміністративної колегії Антимонопольного комітету України від 01.04.2021 № 27-р/тк). Зазначена підтримка центрів, які не суб'єктами господарювання, за рахунок місцевих ресурсів, не є державною допомогою відповідно до Закону, оскільки не створює вибіркових переваг для провадження окремих видів господарської діяльності, не спотворює та не загрожує спотворенням економічної конкуренції.

5. Регіональний аспект

Дане рішення не стосується питань розвитку адміністративно-територіальної одиниці та розробляється з метою удосконалення системи соціальної роботи з сім'ями, що мають дітей і опинилися в складних життєвих обставинах; своєчасного виявлення бездоглядних та безпритульних дітей, влаштування їх на виховання в заклади сімейного типу та соціального захисту; встановлення статусу дитини-сироти або дитини позбавленої батьківського піклування; удосконалення процесу реабілітації бездоглядних та безпритульних дітей та їх сімей; створення умов для реалізації права кожної дитини на виховання в сім'ї.

6. Громадське обговорення

Проведено громадське обговорення даного проєкту рішення на Єдиному вебпорталі територіальної громади міста Києва.

7. Прогноз результатів

Результатом прийняття даного проєкту рішення є затвердження міської цільової програми програми «Діти. Сім'я. Столиця на 2022-2024 роки» з метою забезпечення оптимального функціонування цілісної системи захисту прав дітей, які опинилися в складних життєвих обставинах, дітей, які залишилися без батьківського піклування, дітей-сиріт та дітей, позбавлених батьківського піклування.

8. Доповідач

Доповідач на пленарному засіданні та особа відповідальна за супроводження даного проєкту рішення - начальник Служби у справах дітей та

сім'ї виконавчого органу Київської міської ради (Київської міської державної адміністрації) Валерій Танцюра, тел.484-05-25.

В.о. начальника Служби у справах дітей та сім'ї Ірина РОМАНОВА

ЗАТВЕРДЖЕНО
рішення Київської міської ради
від №

МІСЬКА ЦІЛЬОВА ПРОГРАМА
«ДІТИ. СІМ'Я. СТОЛИЦЯ НА 2022–2024 РОКИ»

I. ПАСПОРТ
міської цільової програми «Діти. Сім'я. Столиця на 2022—2024 роки»

1.	Мета програми	Забезпечення оптимального функціонування цілісної системи захисту прав дітей, які опинилися в складних життєвих обставинах, дітей, які залишилися без батьківського піклування, дітей-сиріт та дітей, позбавлених батьківського піклування
2.	Оперативні цілі, визначені Стратегією розвитку міста Києва (іншими стратегічними документами), на досягнення яких спрямована програма	Підвищення соціальної захищеності мешканців
3.	Дата, номер і назва розпорядчого документа про розроблення проєкту програми	Розпорядження виконавчого органу Київської міської ради (Київської міської державної адміністрації) від 17 листопада 2020 року № 1822 «Про підготовку проєкту міської цільової програми «Діти. Сім'я. Столиця на 2022–2024 роки»
4.	Розробник програми	Служба у справах дітей та сім'ї виконавчого органу Київської міської ради (Київської міської державної адміністрації)
5.	Відповідальний виконавець програми	Служба у справах дітей та сім'ї виконавчого органу Київської міської ради (Київської міської державної адміністрації)
6.	Співвиконавці програми	Київський міський центр соціальних служб, районні в місті Києві державні адміністрації, Міський центр дитини, Київський міський центр сім'ї «Родинний дім», Київський міський центр соціально-психологічної допомоги, Комунальна установа «Київський міський лівобережний центр для ВІЛ-інфікованих дітей та молоді», Комунальна

		установа «Київський міський правобережний центр для ВІЛ-інфікованих дітей та молоді»			
7.	Строки реалізації програми	2022–2024 роки			
8.	Обсяги фінансових ресурсів, потрібних для реалізації програми Всього	Всього (тис. грн)	у тому числі за роками (тис. грн)		
		524 850,3	2022	2023	2024
			173 544,5	171 205,9	180 099,9
	у тому числі за джерелами:				
8.1.	Державний бюджет	-	-	-	-
8.2.	Бюджет міста Києва	524 850,3	173 544,5	171 205,9	180 099,9
8.3.	Інші джерела	-	-	-	-

II. ВИЗНАЧЕННЯ ПРОБЛЕМИ, НА РОЗВ'ЯЗАННЯ ЯКОЇ СПРЯМОВАНА ПРОГРАМА

У будь-якому суспільстві турбота про дітей складає основу державної та регіональної соціальної політики. Проблеми, пов'язані із запобіганням сирітству, життєзабезпеченням і розвитком дітей, сімей, які з різних причин потрапляють у складні життєві обставини, настільки масштабні й різноманітні, що вимагають для їхнього вирішення скоординованих зусиль державних і суспільних інститутів. Все це викликає необхідність проведення комплексних заходів на міському рівні. Крім того, існує потреба у введенні нових видів, форм та методів роботи, системному моніторингу їх результативності.

Станом на 01 січня 2021 року на обліку Служби у справах дітей та сім'ї виконавчого органу Київської міської ради (Київської міської державної адміністрації) перебуває 1600 дітей, які опинилися у складних життєвих обставинах (2019 рік – 1073 дитини, 2018 рік – 650 дітей).

Слід зазначити, що до цієї категорії також належать діти, яких переміщено із зони проведення антитерористичної операції та тимчасово окупованих територій. Щороку на обліку з'являються більше 200 нових дітей. У результаті проведеної роботи з батьками для 40 % дітей вдається зберегти родину, але кожна четверта дитина стає соціальною сиротою.

Станом на 01 січня 2021 року в місті Києві на обліку перебуває 2357 дітей-сиріт та дітей, позбавлених батьківського піклування (2019 рік – 2379 дітей-сиріт та дітей, позбавлених батьківського піклування, 2018 рік – 2365). З них 168 продовжують перебувати поза сімейним оточенням і потребують забезпечення права на виховання в сім'ї (2019 рік – 246, 2018 рік – 239 дітей). Неефективність інституційної опіки над дітьми-сиротами доведено науково та практично. При значних матеріальних витратах така система наносить непоправну шкоду психічному здоров'ю дитини та практично позбавляє дитину

права на сімейне виховання. Подальший розвиток та підтримка сімейних форм виховання дасть змогу реалізувати право кожної дитини-сироти на сімейне виховання.

Пріоритетною також є діяльність, спрямована на профілактику та мінімізацію сімейного неблагополуччя шляхом надання соціальних послуг дітям, молоді та сім'ям, які перебувають у складних життєвих обставинах та потребують сторонньої допомоги. Спеціалісти центрів соціальних служб міста Києва здійснюють комплексну соціальну роботу із столичними родинами, які одержують практичну підтримку в подоланні складних життєвих обставин – це родини, в яких виховуються діти та молодь з інвалідністю, родини у кризі, які перебувають у зоні посиленої уваги соціальних працівників. Йдеться про сім'ї, де є алко-/наркозалежні члени родини; постраждалі від торгівлі людьми; родини опікунів, патронатні сім'ї, прийомні сім'ї та дитячі будинки сімейного типу; родини, яких торкнулася проблема ВІЛ/СНІД; учасники АТО/ООС та члени їхніх сімей; сім'ї внутрішньо переміщений осіб; клієнтами є особи, які мають проблеми із законом та члени їхніх сімей.

Станом на 01 січня 2021 року до районних в місті Києві центрів соціальних служб для сім'ї, дітей та молоді надійшло 21635 повідомлення/звернення щодо сімей з дітьми, які перебувають у складних життєвих обставинах (2018 рік – 23674, 2019 рік – 20901). За результатами опрацювання повідомлень та самозвернень клієнтів: здійснено 11546 оцінок потреб сімей/осіб (2018 рік – 19020, 2019 рік – 13772), охоплено соціальними послугами 20063 сім'ї/особи (2018 рік – 20989, 2019 рік – 19653), у яких виховується 23113 дітей (2018 рік – 24301, 2019 рік – 23365).

На обліку центрів соціальних служб перебували 6579 сімей, які перебувають у складних життєвих обставинах (2018 рік – 6065, 2019 рік – 7163), у яких виховуються 9392 дитини (2018 рік – 8499, 2019 рік – 9149). Заходами соціального супроводу охоплено 1150 сімей, що становить 17,5 % зазначеної кількості сімей, які перебувають у складних життєвих обставинах (2018 рік – 1058 (17,4 %), 2019 рік – 1157 (16,1 %)).

За результатами роботи із сім'ями, які перебувають у складних життєвих обставинах (6579 сімей) подолано складні життєві обставини у 1441 сім'ї, мінімізовано складні життєві обставини у 4059 сім'ях (2018 рік – подолано СЖО 589, мінімізовано – 2708; 2019 рік – подолано СЖО 1161, мінімізовано – 4011).

За статистичними даними Служби у справах дітей та сім'ї з 2017 до 2020 року чисельність дітей, яких взято на облік як таких, що опинилися в складних життєвих обставинах, зросла на 17 % (за рахунок дітей, переміщених із зони АТО та постраждалих від воєнних дій).

За останні роки (2018–2020 рр.) кількість дітей-сиріт та дітей, позбавлених батьківського піклування залишається сталою (відповідно 2365 – 2386 дітей). Щороку сиротіє (набуває статусу) близько 400 дітей. Збільшується кількість дитячих будинків сімейного типу (ДБСТ) (2017 рік – 21 ДБСТ, 2018 рік – 24, 2019 рік – 26, 2020 рік – 30).

Спостерігається збільшення кількості сімей, які мають зневажливе ставлення та складні стосунки в сім'ї, які обумовлені: розлученням та визначенням місця проживання дитини; конфліктом поколінь; проживанням на

одній житловій площі декількох родин; відсутністю навичок догляду та виховання дітей, міжособистісного спілкування; низьким матеріальним становищем сімей тощо.

Фінансування заходів цієї програми дає можливість розширення спектра послуг дітям та сім'ям з дітьми вразливих категорій.

Програма відповідає сектору 2.3 «Соціальна підтримка та допомога» Стратегії розвитку міста Києва до 2025 року.

III. ВИЗНАЧЕННЯ МЕТИ ПРОГРАМИ

Метою програми є:

забезпечення оптимального функціонування цілісної системи захисту прав дітей та сімей з дітьми, які опинилися в складних життєвих обставинах, дітей, які залишилися без батьківського піклування, дітей-сиріт та дітей, позбавлених батьківського піклування;

реалізація у місті Києві системи сімейно-орієнтованого підходу в запобіганні соціальному сирітству та догляду за дітьми-сиротами та дітьми, позбавленими батьківського піклування;

створення умов для реалізації права кожної дитини на виховання в сім'ї;

підвищення якості надання соціальних послуг та забезпечення їх доступності сім'ям, які перебувають у складних життєвих обставинах;

удосконалення комплексної моделі соціальної підтримки родин вимушених переселенців;

активізація столичної громади (громадських, благодійних, релігійних організацій) щодо підтримки соціальних програм, проєктів, заходів з метою підвищення потенціалу сімей, дітей, молоді;

підтримка та розвиток волонтерського руху в реалізації соціальної та сімейної політики міста Києва;

впровадження підтримувальних послуг для вразливих категорій дітей та сімей з дітьми.

IV. ОБГРУНТУВАННЯ ШЛЯХІВ І ЗАСОБІВ РОЗВ'ЯЗАННЯ ПРОБЛЕМИ, ОБСЯГІВ ТА ДЖЕРЕЛ ФІНАНСУВАННЯ, СТРОКИ ВИКОНАННЯ ПРОГРАМИ

Реалізація програми відбуватиметься протягом 2022–2024 років та передбачає:

постійний моніторинг стану соціально-правового захисту дітей, сімей з дітьми, заходів з профілактики торгівлі людьми, соціальної роботи з дітьми, сім'ями та молоддю;

впровадження інноваційних форм і методів роботи із сім'ями, які перебувають у складних життєвих обставинах;

забезпечення функціонування закладів соціального захисту та допомоги;

реалізацію заходів щодо роботи з об'єктами соціальної роботи;

підвищення кваліфікації, перепідготовку працівників соціальної сфери;

розробку та видання інформаційно-методичних матеріалів для розміщення соціальної реклами та проведення роз'яснювальної роботи, спрямованої на формування у населення активної громадської позиції щодо захисту прав дітей та сімей з дітьми;

забезпечення права кожної дитини-сироти та дитини, позбавленої батьківського піклування, на сімейне виховання;

відкриття нових дитячих будинків сімейного типу та малих групових будинків;

безпосереднє надання підтримувальних соціальних послуг дітям, сім'ям з дітьми;

підвищення якості надання соціальних послуг та забезпечення їх доступності сім'ям, які перебувають у складних життєвих обставинах;

підвищення якості роботи із соціалізації та адаптації дітей-сиріт, дітей, позбавлених батьківського піклування, дітей, залишених без батьківського піклування, дітей з особливими потребами;

створення ефективного механізму партнерства та взаємодії між органами виконавчої влади, органами місцевого самоврядування та громадськими організаціями, вдосконалення механізму протидії торгівлі людьми, підвищення рівня інформованості населення щодо форм, проявів та шляхів потрапляння у ситуацію торгівлі людьми, їх причин та наслідків, належних дій постраждалих осіб;

ефективне реагування на факти випадків торгівлі людьми через впровадження механізму взаємодії суб'єктів, які реалізують заходи щодо протидії торгівлі людьми; надання допомоги та захисту постраждалим особам;

забезпечення реалізації програм для кривдників відповідно до чинного законодавства;

забезпечення гендерної рівності;

застосування інструментів гендерного інтегрування: розширення статистичних показників, дезагрегованих за статтю;

підвищення рівня обізнаності населення у сфері протидії торгівлі людьми та формування нетерпимого ставлення до порушення прав людини;

підвищення рівня професійної компетенції працівників державних органів та установ щодо протидії торгівлі людьми;

створення дієвих механізмів допомоги та захисту осіб, які постраждали від торгівлі людьми;

ефективної взаємодії усіх суб'єктів, які здійснюють заходи щодо протидії торгівлі людьми;

створення комплексної системи реагування на випадки дискримінації за ознакою статі, надання допомоги постраждалим особам;

розроблення тематичної соціальної реклами для розміщення в засобах масової інформації щодо протидії торгівлі людьми.

Заходи цієї програми передбачають фінансування з бюджету міста Києва.

На сьогодні немає можливостей фінансування заходів програми з інших джерел.

Обсяг та джерела фінансування міської цільової програми «Діти. Сім'я. Столиця на 2022–2024 роки»

Обсяг коштів, які пропонується залучити на виконання програми	Етапи виконання програми			Усього витрат на виконання програми (тис. грн)
	2022 рік	2023 рік	2024 рік	
Обсяг ресурсів, усього, у тому числі:	173 544,5	171 205,9	180 099,9	524 850,3
Державний бюджет	-	-	-	-
Бюджет міста Києва	173 544,5	171 205,9	180 099,9	524 850,3

Фінансове забезпечення програми передбачається за рахунок коштів бюджету міста Києва. Загальний обсяг фінансових ресурсів, необхідних для реалізації програми становить – 524 850,3 тис. грн.

Обсяги фінансування завдань і заходів програми уточнюються кожного року залежно від фінансової можливості бюджету міста Києва.

V. АНАЛІЗ ВПЛИВУ ЗАХОДІВ ПРОГРАМИ НА СОЦІАЛЬНО-ЕКОНОМІЧНЕ СТАНОВИЩЕ РІЗНИХ КАТЕГОРІЙ ЖІНОК ТА ЧОЛОВІКІВ, А ТАКОЖ НА ЗАБЕЗПЕЧЕННЯ ГЕНДЕРНОЇ РІВНОСТІ

Реалізація заходів програми враховує забезпечення рівних прав та можливостей жінок і чоловіків. Під час реалізації заходів відсутні обмеження чи привілеї за ознакою статі та створюються умови для збалансованого представництва обох статей (жінок і чоловіків) (на рівні не менше 40 % тієї чи іншої статі).

Усі категорії жінок та чоловіків мають рівні права на отримання соціальних послуг та підтримки. Відсутні обмеженні чи привілеї за ознакою статі під час реалізації заходів програми, спрямованих на забезпечення оптимального функціонування цілісної системи захисту прав дітей та сімей з дітьми, які опинилися в складних життєвих обставинах, дітей, які залишилися без батьківського піклування, дітей-сиріт та дітей, позбавлених батьківського піклування.

Програма спрямована на вирішення соціальних проблем обох статей та забезпечує однакове фінансування потреб і пріоритетів жінок та чоловіків, хлопців та дівчат, осіб з інвалідністю, а також інших вразливих груп населення.

VI. ПЕРЕЛІК ЗАВДАНЬ І ЗАХОДІВ ПРОГРАМИ, РЕЗУЛЬТАТИВНІ ПОКАЗНИКИ ПРОГРАМИ

Перелік завдань і заходів програми, результативні показники програми наведено в таблиці 1.

VII. ІНДИКАТОРИ ПРОГРАМИ

№	Назва індикатора	Одиниця виміру	Значення індикатора за роками		
			2022 рік	2023 рік	2024 рік
1	2	3	4	5	6
1.	Питома вага дітей-сиріт та	%	93	94	95

	дітей, позбавлених батьківського піклування, які виховуються в сімейних формах виховання				
2.	Частка дітей, відносно яких прийнято рішення щодо позбавлення їх батьків батьківських прав до дітей, які перебувають у складних життєвих обставинах	%	95	90	85
3.	Кількість охоплених методичними заходами надавачів соціальних послуг	%	55	70	80

VIII. КООРДИНАЦІЯ ТА КОНТРОЛЬ ЗА ХОДОМ ВИКОНАННЯ ПРОГРАМИ

Координацію та контроль за ходом виконанням програми здійснює заступник голови Київської міської державної адміністрації, який згідно з розподілом обов'язків забезпечує здійснення повноважень виконавчого органу Київської міської ради (Київської міської державної адміністрації) з питань дітей та сімей з дітьми.

Безпосередній контроль за виконанням завдань і заходів програми здійснює Служба у справах дітей та сім'ї виконавчого органу Київської міської ради (Київської міської державної адміністрації), а за цільовим та ефективним використанням коштів – головні розпорядники бюджетних коштів, які є співвиконавцями заходів програми та яким передбачено бюджетні призначення на виконання заходів програми.

Співвиконавці заходів програми, зазначені в графі «Виконавці заходу» розділу «Перелік завдань та заходів міської цільової програми «Діти. Сім'я. Столиця на 2022–2024 роки», щоквартально до 01 числа другого місяця, що настає за звітним періодом, надають Службі у справах дітей та сім'ї виконавчого органу Київської міської ради (Київської міської державної адміністрації) узагальнені відомості про результати виконання програми з визначенням динаміки цільових показників.

Служба у справах дітей та сім'ї виконавчого органу Київської міської ради (Київської міської державної адміністрації) надає Київській міській раді, Департаменту фінансів виконавчого органу Київської міської ради (Київської міської державної адміністрації), Департаменту економіки та інвестицій виконавчого органу Київської міської ради (Київської міської державної адміністрації):

квартальні та річний звіти про виконання завдань і заходів програми – до 20 числа другого місяця, що настає за звітним періодом;

заключний звіт про виконання завдань і заходів програми – не пізніше ніж у тримісячний строк після закінчення встановленого строку виконання програми;

уточнені річні звіти про виконання завдань і заходів програми (в разі необхідності) – до 01 квітня року, наступного за звітним.

З урахуванням реалізації заходів програми та виділених у кожному поточному році фінансових ресурсів співвиконавці програми надають свої пропозиції на наступний рік щодо обсягів фінансування з обґрунтуванням до Служби у справах дітей та сім'ї виконавчого органу Київської міської ради (Київської міської державної адміністрації).

Служба у справах дітей та сім'ї виконавчого органу Київської міської ради (Київської міської державної адміністрації) щороку здійснює обґрунтовану оцінку результатів виконання програми та в разі потреби розробляє пропозиції щодо доцільності продовження тих чи інших заходів, включення додаткових заходів і завдань, уточнення результативних показників та індикаторів програми, обсягів і джерел фінансування, переліку співвиконавців, строків виконання програми та окремих її завдань і заходів тощо.

За ініціативою Київської міської ради, виконавчого органу Київської міської ради (Київської міської державної адміністрації), Служби у справах дітей та сім'ї виконавчого органу Київської міської ради (Київської міської державної адміністрації) розгляд проміжного звіту про хід виконання програми, ефективність реалізації її завдань і заходів, досягнення проміжних цілей та ефективність використання коштів може розглядатися на сесіях Київської міської ради та на засіданнях відповідних постійних комісій Київської міської ради протягом року в разі виникнення потреби.

Київський міський голова Віталій КЛИЧКО

Таблиця 1

Перелік завдань і заходів
міської цільової програми "Діти. Сім'я. Столиця на 2022-2024 роки"

Оперативна ціль Стратегії розвитку міста Києва до 2025 року	Завдання Програми	Заходи Програми	Строки виконання заходу	Виконавці заходу	Джерела фінансування	Обсяги фінансування, тис.грн.,	Очікуваний результат (результативні показники)			
							Назва показника	2022 рік	2023 рік	2024 рік
Підвищення соціальної захищеності мешканців	**Розділ 1. Профілактика соціального сирітства та негативних проявів серед дітей, надання послуг сім'ям, сім'ям з дітьми закладами та установами**									
	Підвищення ефективності функціонування системи соціальної допомоги	1.1. Надання послуг дітям та сім'ям з дітьми в закладах та установах, які підпорядковуються Службі у справах дітей та сім'ї: 1) надання консультативних, інформаційних, психологічних, юридичних послуг; 2) підтримка малозабезпечених, багатодітних, неповних, молодих сімей, а також сімей, в яких проживають діти-сироти, та діти, позбавлені батьківського піклування; 3) надання притулку, екстренного (кризового) втручання особам, які перебувають в складних життєвих обставинах; 4)соціальна адаптація ВІЛ-інфікованих осіб	2022-2024	Служба у справах дітей та сім'ї виконавчого органу Київської міської ради (Київської міської державної адміністрації) Міський центр дитини, Київський міський центр сім'ї «Родинний дім», Київський міський центр соціально-психологічної допомоги, комунальна установа "Київський міський правобережний центр для ВІЛ-інфікованих дітей та молоді", комунальна установа «Київський міський лівобережний центр для ВІЛ-інфікованих дітей та молоді»	Бюджет міста Києва	Всього:	витрат			
						69 943,2	Витрати на надання соціальних послуг дітям та сім'ям з дітьми	22083,2	23291,5	24568,5
						2022 рік	продукту			
						22 083,2	Охоплено користувачів,осіб	21510	23650	27100
						2023 рік	ефективності			
						23 291,5	Середні витрати на одного користувача, грн.	1026,6	984,8	906,6
						2024 рік	якості			
						24 568,5	Відсоток користувачів, забезпечених соціальними послугами, від загальної потреби, %	100	110	115
		1.2. Організація та надання додаткових послуг по роботі з дітьми, які опинились у складних життєвих обставинах з метою забезпечення своєчасного виявлення бездоглядних та безпритульних дітей, організація їх соціального супроводження.	2022-2024	Служба у справах дітей та сім'ї виконавчого органу Київської міської ради (Київської міської державної адміністрації)	Бюджет міста Києва	Всього:	витрат			
						15 268,6	Витрати на надання послуг по роботі з дітьми, тис.грн.	4829,1	5085,0	5354,5
						2022 рік	продукту			
						4 829,1	Охоплено дітей, осіб.	975	1050	1100
						2023 рік	ефективності			
						5 085,0	Середні витрати на одну дитину, грн.	4952,9	4842,9	4867,8
						2024 рік	якості			
						5 354,5	Динаміка зменшення безпритульних та бездоглядних дітей,%	100	97	95
		1.3. Надання підтримки дітям, у яких батьки мають проблеми залежності, звільнились з місць позбавлення волі, займаються проституцією, перебувають у конфлікті з законом або мають ознаки протиправної поведінки	2022-2024	Служба у справах дітей та сім'ї виконавчого органу Київської міської ради (Київської міської державної адміністрації)	Бюджет міста Києва	Всього:	витрат			
						7 577,6	Витрати на надання послуг з кризового та екстренного втручання дітям, у яких батьки мають проблеми залежності, тис.грн.	2396,6	2523,6	2657,4
						2022 рік	продукту			
						2 396,6	Охоплено дітей, ос.	550	550	560
						2023 рік	ефективності			
						2 523,6	Середні витрати на одну дитину, грн.	4357,5	4588,4	4745,3
						2024 рік	якості			
						2 657,4	Динаміка зменшення чисельності дітей, які опинились у складних життєвих обставинах, %	100	98	96
		1.4. Організація соціальної роботи з дітьми, батьки яких виховують дітей та мають проблеми психічного здоров'я	2022-2024	Служба у справах дітей та сім'ї виконавчого органу Київської міської ради (Київської міської державної адміністрації)	Бюджет міста Києва	Всього:	витрат			
						6 738,8	Витрати на організацію соціальної роботи з дітьми, батьки яких виховують дітей та мають проблеми психічного здоров'я, тис.грн.	2131,3	2244,3	2363,2
						2022 рік	продукту			
						2 131,3	Охоплено дітей, ос.	415	420	425
						2023 рік	ефективності			
						2 244,3	Середні витрати на одну дитину, грн..	5135,7	5343,5	5560,5
						2024 рік	якості			
						2 363,2	Динаміка зменшення чисельності дітей, які опинились у складних життєвих обставинах, %	100	98	96

Оперативна ціль Стратегії розвитку міста Києва до 2025 року	Завдання Програми	Заходи Програми	Строки виконання заходу	Виконавці заходу	Джерела фінансування	Обсяги фінансування, тис.грн.,	Очікуваний результат (результативні показники)			
							Назва показника	2022 рік	2023 рік	2024 рік
		1.5. Організація індивідуальної та групової роботи з метою збереження для дитини біологічної сім'ї	2022-2024	Служба у справах дітей та сім'ї виконавчого органу Київської міської ради (Київської міської державної адміністрації)	Бюджет міста Києва	Всього:	витрат			
						4 507,9	Витрати на організацію індивідуальної та групової роботи з метою збереження для дитини біологічної сім'ї	1421,0	1496,3	1590,6
						2022 рік	продукту			
						1 421,0	Охоплено дітей, ос.	280	290	300
						2023 рік	ефективності			
						1 496,3	Середні витрати на одну дитину, грн.	5075,0	5159,7	5301,9
						2024 рік	якості			
						1 590,6	Динаміка зменшення чисельності дітей, які опинились у складних життєвих обставинах, %	100	96	93
		1.6. Проведення заходів профілактики агресивної поведінки підлітків «Зупинись! – Посміхнись!»	2022-2024	Служба у справах дітей та сім'ї виконавчого органу Київської міської ради (Київської міської державної адміністрації)	Бюджет міста Києва	Всього:	витрат			
						4 315,2	Витрати на заходи з профілактики агресивної поведінки підлітків «Зупинись! – Посміхнись!», тис.грн.	1364,8	1437,1	1513,3
						2022 рік	продукту			
						1 364,8	Охоплено дітей, ос.	10000	10000	10000
						2023 рік	ефективності			
						1 437,1	Середні витрати на одну дитину, грн.	136,5	143,7	151,3
						2024 рік	якості			
						1 513,3	Динаміка зменшення чисельності дітей, які вчинили правопорушення, %	100	99	98
		1.7. Організація заходів серед дітей та підлітків "Даруємо радість дітям"	2022-2024	Служба у справах дітей та сім'ї виконавчого органу Київської міської ради (Київської міської державної адміністрації)	Бюджет міста Києва	Всього:	витрат			
						2 030,8	Витрати на заходи серед дітей та підлітків "Даруємо радість дітям" тис.грн.	642,3	676,3	712,2
						2022 рік	продукту			
						642,3	Охоплено дітей, ос.	1625	1700	1800
						2023 рік	ефективності			
						676,3	Середні витрати на одну дитину, грн.	395,3	397,8	395,7
						2024 рік	якості			
						712,2	Динаміка збільшення охоплених заходом дітей, %	100	102	102
		1.8. Проведення навчання щодо опанування нових підходів у роботі з дітьми та сім'ями з дітьми (застосування інноваційних методик) для працівників районних служб у справах дітей та сім'ї, спеціалістів закладів соціального захисту дітей, спеціалістів, які працюють у сферах профілактики правопорушень, корекції агресивної поведінки підлітків та реалізації сімейної політики	2022-2024	Служба у справах дітей та сім'ї виконавчого органу Київської міської ради (Київської міської державної адміністрації)	Бюджет міста Києва	Всього:	витрат			
						226,1	Витрати на проведення навчання, тис.грн.	71,5	75,3	79,3
						2022 рік	продукту			
						71,5	Кількість проведених тренінгів, од.	4	4	4
						2023 рік	Кількість учасників тренінгів, осіб.	108	100	100
						75,3	ефективності			
						2024 рік	Середні витрати на проведення одного тренінгу, грн.	17875,0	18822,4	19820,0
						79,3	якості			
							Динаміка кількості користувачів охоплених тренінгом,%	100	100	100
		1.9. Забезпечення висвітлення в програмах телебачення, друкованих засобах масової інформації роботи служб у справах дітей та сім'ї щодо захисту прав та інтересів дітей, збереження інституту сім'ї, популяризації сімейних цінностей та розвиток сімейних та наближених до сімейних форм виховання дітей-сиріт та дітей, позбавлених батьківського піклування	2022-2024	Служба у справах дітей та сім'ї виконавчого органу Київської міської ради (Київської міської державної адміністрації), Київський міський центр соціальних служб	-	Не потребує фінансування	продукту			
							кількість виступів	2	3	4

Оперативна ціль Стратегії розвитку міста Києва до 2025 року	Завдання Програми	Заходи Програми	Строки виконання заходу	Виконавці заходу	Джерела фінансування	Обсяги фінансування, тис.грн.,	Очікуваний результат (результативні показники)			
							Назва показника	2022 рік	2023 рік	2024 рік
	Розділ 2. Реалізація права кожної дитини на виховання в сім'ї									
	Підвищення ефективності функціонування системи соціальної допомоги	2.1. Організація та надання соціально-психологічної допомоги сім'ям, які взяли на виховання дітей-сиріт та дітей, позбавлених батьківського піклування.	2022-2024	Служба у справах дітей та сім'ї виконавчого органу Київської міської ради (Київської міської державної адміністрації). Міський центр дитини	Бюджет міста Києва	Всього:	витрат			
						5 311,2	Виттати на надання соціально-психологічної допомоги сім'ям, які взяли на виховання дітей-сиріт, тис.грн.	1679,8	1768,8	1862,6
						2022 рік	продукту			
						1 679,8	Охоплено , осіб.	800	800	800
						2023 рік	ефективності			
						1 768,8	Середні витрати на одну особу, грн.	2099,8	2211,0	2328,2
						2024 рік	якості			
						1 862,6	Динаміка охоплених заходом осіб,%	100	100	100
		2.2. Придбання автотранспорту(в т.ч. комплектуючих авточастин) для дитячих будинків сімейного типу для передачі у платне користування батькам-вихователям за 1 гривню на рік	2022-2024	Служба у справах дітей та сім'ї виконавчого органу Київської міської ради (Київської міської державної адміністрації), районні в місті Києві державні адміністрації	Бюджет міста Києва	Всього:	витрат			
						11 000,0	Витрати на придбання автотранспорту, тис.грн.	5000,0	3000,0	3000,0
						2022 рік	продукту			
						5 000,0	Кількість ДБСТ, які отримають автомобілі, од.	5	3	3
						2023 рік	ефективності			
						3 000,0	Середні витрати на один автомобіль, тис.грн.	1000,0	1000,0	1000,0
						2024 рік	якості			
						3 000,0	Динаміка забезпечення ДБСТ автотранспортом,%	100	100	100
		2.3. Надання щорічної додаткової фінансової допомоги дитячим будинкам сімейного типу для вирішення матеріально-побутових проблем	2022-2024	Районні в місті Києві державні адміністрації	Бюджет міста Києва	Всього:	витрат			
						6 190,2	Витрати на надання щорічної додаткової фінансової до, тис.грн.	1957,8	2061,6	2170,8
						2022 рік	продукту			
						1 957,8	Кількість ДБСТ, які отримають допомогу,од.	31	31	31
						2023 рік	ефективності			
						2 061,6	Середні витрати на один ДБСТ, тис.грн.	63,2	66,5	70,0
						2024 рік	якості			
						2 170,8	Відсоток ДБСТ, які отримали допомогу до загальної кількості, %	100	100	100
	Розділ 3. Запобігання та протидія негативним соціальним явищам у суспільстві									
	Підвищення ефективності функціонування системи соціальної допомоги	3.1. Проведення соціально-інформаційних акцій до Всесвітнього дня боротьби з торгівлею людьми (28 липня) та до Європейського дня боротьби з торгівлею людьми (18 жовтня) (відповідно до календарного плану реалізації проєктів та проведення заходів)	2022-2024	Служба у справах дітей та сім'ї виконавчого органу Київської міської ради (Київської міської державної адміністрації)	Бюджет міста Києва	Всього:	витрат			
						387,6	Витрати на Проведення соціально-інформаційних акцій до Всесвітнього дня боротьби з торгівлею людьми, тис.грн.	122,6	129,1	135,9
						2022 рік	продукту			
						122,6	Охоплено учасників, осіб.	1800	1900	2000
						2023 рік	ефективності			
						129,1	Середні витрати на одного учасника, грн.	68,11	67,95	67,97
						2024 рік	якості			
						135,9	Динаміка зростання кількості закладів та установ, працівники яких будуть охоплені послугами, %	100	150	133
		3.2. Проведення навчальних семінарів, тренінгів для учнівської/студентської молоді щодо попередження потрапляння в ситуацію торгівлі людьми (відповідно до календарного плану реалізації проєктів та проведення заходів)	2022-2024	Служба у справах дітей та сім'ї виконавчого органу Київської міської ради (Київської міської державної адміністрації)	Бюджет міста Києва	Всього:	витрат			
						412,4	Витрати на проведення навчальних семінарів, тренінгів на щодо попередження потрапляння в ситуацію торгівлі людьми, тис.грн.	130,0	136,9	145,5
						2022 рік	продукту			
						130,0	Охоплено , осіб.	800	850	900
						2023 рік	ефективності			
						136,9	Середні витрати на одну особу, грн.	162,5	161,0	161,7
						2024 рік	якості			
						145,5	Динаміка чисельності осіб, які будуть охоплені послугами, %	100	110	110

Оперативна ціль Стратегії розвитку міста Києва до 2025 року	Завдання Програми	Заходи Програми	Строки виконання заходу	Виконавці заходу	Джерела фінансування	Обсяги фінансування, тис.грн.,	Очікуваний результат (результативні показники)			
							Назва показника	2022 рік	2023 рік	2024 рік
	Розділ 4. Пропагування сімейних цінностей та підтримка інституту сім'ї									
	Підвищення ефективності функціонування системи соціальної допомоги	4.1. Реалізація програми підготовки молоді до подружнього життя та формування навичок відповідального батьківства (відповідно до календарного плану реалізації проєктів та проведення заходів)	2022-2024	Служба у справах дітей та сім'ї виконавчого органу Київської міської ради (Київської міської державної адміністрації)	Бюджет міста Києва	Всього:	**витрат**			
						826,5	Витрати на реалізацію програми підготовки молоді до подружнього життя та формування навичок відповідального батьківства , тис.грн.	261,4	275,3	289,8
						2022 рік	**продукту**			
						261,4	Охоплено учасників, осіб.	1400	1475	1570
						2023 рік	**ефективності**			
						275,3	Середні витрати на одного учасника, грн.	186,7	186,6	184,6
						2024 рік	**якості**			
						289,8	Динаміка чисельності осіб, які будуть охоплені послугами ,%	100	102	102
		4.2. Реалізація соціальних програм і заходів структурних підрозділів районних в місті Києві державних адміністрацій з питань сім'ї (відповідно до календарного плану реалізації проєктів та проведення заходів)	2022-2024	Районні в місті Києві державні адміністрації	Бюджет міста Києва	Всього:	**витрат**			
						6 417,2	Витрати на соціальні програми і заходіи районних в місті Києві державних адміністрацій з питань сім'ї, тис.грн.	2029,6	2137,2	2250,4
						2022 рік	**продукту**			
						2 029,6	Охоплено, осіб.	30000	33000	39600
						2023 рік	**ефективності**			
						2 137,2	Середні витрати на одну особу, грн.	67,7	64,8	56,8
						2024 рік	**якості**			
						2 250,4	Динаміка чисельності осіб, які будуть охоплені послугами,%	100	110	120
		4.3. Організація проведення загальноміських заходів для багатодітних сімей (заходи до Дня сім'ї та Дня матері, Дня батька, Дня родини, новорічних свят) (відповідно до календарного плану реалізації проєктів та проведення заходів)	2022-2024	Служба у справах дітей та сім'ї виконавчого органу Київської міської ради (Київської міської державної адміністрації)	Бюджет міста Києва	Всього:	**витрат**			
						3 522,2	Витрати на організацію загальноміських заходів для багатодітних сімей, тис.грн.	1114,0	1173,0	1235,2
						2022 рік	**продукту**			
						1 114,0	Охоплено учасників, осіб	4600	4850	5150
						2023 рік	**ефективності**			
						1 173,0	Середні витрати на одного учасника, грн.	242,2	241,9	239,8
						2024 рік	**якості**			
						1 235,2	Динаміка витрат на дитину, %.	100	112	111
		4.4. Забезпечення розробки та виготовлення соціальної рекламної продукції спрямованої на розвиток та підтримку сім'ї, підготовки молоді до подружнього життя, усвідомленого батьківства (відповідно до календарного плану реалізації проєктів та проведення заходів)	2022-2024	Служба у справах дітей та сім'ї виконавчого органуКиївської міської ради (Київської міської державної адміністрації)	Бюджет міста Києва	Всього:	**витрат**			
						70,6	Витрати на виготовлення соціальної рекламної продукції спрямованої на розвиток та підтримку сім'ї, тис.грн.	0,00	70,6	0,00
						2022 рік	**продукту**			
						0,0	Розповсюджено матеріалів примірників	0	12000	0
						2023 рік	**ефективності**			
						70,6	Середні витрати на одного учасника, грн.	0	4,50	0
						2024 рік	**якості**			
						0,0	Динаміка зростання кількості закладів та установ, працівники яких будуть охоплені послугами, %	0	100	0

Оперативна ціль Стратегії розвитку міста Києва до 2025 року	Завдання Програми	Заходи Програми	Строки виконання заходу	Виконавці заходу	Джерела фінансування	Обсяги фінансування, тис.грн.,	Очікуваний результат (результативні показники)			
							Назва показника	2022 рік	2023 рік	2024 рік
		4.5. Відзначення одиноких батьків та матерів, які самі виховують дітей (відповідно до календарного плану реалізації проєктів та проведення заходів)	2022-2024	Служба у справах дітей та сім'ї виконавчого органу Київської міської ради (Київської міської державної адміністрації)	Бюджет міста Києва	Всього:	витрат			
						300,0	Витрати на відзначення одиноких батьків та матерів, які самі виховують дітей , тис.грн.	100,0	100,0	100,0
						2022 рік	продукту			
						100,0	Охоплено,осіб	20	20	20
						2023 рік	ефективності			
						100,0	Середні витрати на одну особу, грн.	5000,0	5000,0	5000,0
						2024 рік	якості			
						100,0	Динаміка чисельності осіб, які отримають винагороду, %	100	100	100
	Розділ 5. Методичне забезпечення організації соціальної роботи, надання соціальних послуг сім'ям, які належать до вразливих груп населення або перебувають у складних життєвих обставинах									
	Підвищення ефективності функціонування системи соціальної допомоги	5.1. Методичне забезпечення організації соціальної роботи, надання соціальних послуг сім'ям/особам, які належать до вразливих груп населення або перебувають у складних життєвих обставинах (відповідно до календарного плану реалізації проєктів та проведення заходів)	2022-2024	Служба у справах дітей та сім'ї виконавчого органу Київської міської ради (Київської міської державної адміністрації), Київський міський центр соціальних служб	Бюджет міста Києва	Всього:	витрат			
						49 741,6	Витрати на методичне забезпечення соціальної роботи, надання соціальних послуг сім'ям/особам, які належать до вразливих груп населення, тис.грн.	15 732,0	16565,8	17443,8
							Кількість штатних одиниць, од.	59	59	59
						2022 рік	продукту			
						15 732,0	Кількість охоплених методичними заходами осіб з числа надавачів соціальних послуг, осіб	1 700	2 000	2 200
							Кількість наданих соціальних послуг усиновлювачам, опікунам, піклувальникам, прийомним батькам та батькам-вихователям, наставникам	1 100	1 200	1 300
						2023 рік	ефективності			
						16 565,8	Середні витрати на одну особу охоплену методичними заходами, грн.	9254,1	8282,9	7929,0
							Середні витрати на одну соціальну послугу усиновлювачам, опікунам, піклувальникам, грн.	14301,8	13804,8	13418,3
						2024 рік	якості			
						17 443,8	Динаміка кількості охоплених осіб методичними заходами, %	100	118	110
							Динаміка кількості наданих послуг усиновлювачам, опікунам, піклувальникам, %	100	109	108
		5.2. Здійснення заходів із забезпечення соціальної підтримки сімей, які належать до вразливих груп населення, а саме: реалізація спеціалізованих соціальних послуг та заходів, зокрема представництво та медіація; розвиток наставництва; соціально-психологічна підтримка сімей/осіб, які мають проблеми залежності та соціально-небезпечні захворювання; розвиток батьківського потенціалу сімей, які перебувають у складних життєвих обставинах (відповідно до календарного плану реалізації проєктів та проведення заходів)	2022-2024	Служба у справах дітей та сім'ї виконавчого органу Київської міської ради (Київської міської державної адміністрації), Київський міський центр соціальних служб	Бюджет міста Києва	Всього:	витрат			
						30 560,5	Витрати на забезпечення надання соціальних послуг та соціальної підтримки вразливим групам населення, тис.грн.	8494,3	8944,6	9418,6
							Витрати на розвиток сімейних форм виховання (навчання опікунів, усиновлювачів, піклувальників, прийомних батьків), тис.грн.	1026,2	1080,6	1137,9
							Витрати на підвищення виховного потенціалу прийомних батьків, батьків-вихователів, тис.грн.	145,0	152,6	160,7
						2022 рік	продукту			
						9 665,5	Кількість осіб, охопленими заходами соціальної підтримки вразливих груп населення, осіб	1 100	1 200	1 300
							Кількість підготовлених кандидатів у опікуни, піклувальники, усиновлювачі, прийомні батьки та батьки-вихователі, які пройшли підготовку	245	260	275
							Кількість підготовлених прийомних батьків, батьків-вихователів, які пройшли навчання з метою підвищення їх виховного потенціалу	65	70	75

Оперативна ціль Стратегії розвитку міста Києва до 2025 року	Завдання Програми	Заходи Програми	Строки виконання заходу	Виконавці заходу	Джерела фінансування	Обсяги фінансування, тис.грн.,	Очікуваний результат (результативні показники)			
							Назва показника	2022 рік	2023 рік	2024 рік
						2023 рік	**ефективності**			
						10 177,8	Середні витрати на одну особу, охоплену заходами соціальної підтримки вразливих груп населення, грн.	7722,1	7453,8	7245,1
							Середні витрати на одного з кандидатів в опікуни, усиновлювачів, прийомних батьків, грн.	4188,6	4156,2	4137,8
							Середні витрати на одного з підготовлених прийомних батьків, батьків-вихователів, грн.	2230,8	2180,0	2142,7
						2024 рік	**якості**			
						10 717,2	Динаміка кількості осіб, яким задоволено потреби, %	100	109	108
		5.3. Надання комплексних соціальних послуг сім'ям/особам відповідно до їх потреб з метою подолання складних життєвих обставин (відповідно до календарного плану реалізації проєктів та проведення заходів)	2022-2024	Районні в місті Києві державні адміністрації, центри соціальних служб	Бюджет міста Києва	Всього:	**витрат**			
						287 922,5	Витрати на надання комплексних соціальних послуг для сімей (осіб), які опинилися в складних життєвих обставинах, тис.грн.	91062,6	95888,9	100971,0
							Кількість штатних одиниць, од.	496	496	496
						2022 рік	**продукту**			
						91 062,6	Кількість сімей (осіб), які опинились в складних життєвих обставинах, яким надано соціальні послуги, осіб	20200	20600	21000
							Кількість наданих соціальних послуг відповідно до класифікатора, од.	11900	12600	13300
						2023 рік	**ефективності**			
						95 888,9	Середні витрати на одну особу, яка опинилась в складних життєвих обставинах, грн.	4 508,0	4 654,8	4 808,1
							Середні витрати на одну соціальну послугу, грн.	7 652,3	7 610,2	7 591,8
						2024 рік	**якості**			
						100 971,0	Динаміка охоплення осіб, %	100	102	102
							Динаміка кількості наданих послуг, %	100	106	105
	Розділ 6. Покращення матеріально-технічної бази установ та закладів, які працюють у сфері захисту прав та інтересів дітей, надання соціальних послуг сім'ям, які належать до вразливих груп населення або перебувають у складних життєвих обставинах									
	Підвищення забезпеченості соціальною інфраструктурою	6.1. Капітальний ремонт Київського міського центру соціальних служб	2022-2024	Служба у справах дітей та сім'ї виконавчого органу Київської міської ради (Київської міської державної адміністрації), Київський міський центр соціальних служб	Бюджет міста Києва	Всього:	**витрат**			
						2 632,0	Витрати на проведення капітального ремонту Київського міського центру соціальних служб, тис.грн.	2632,0	0,0	0,0
						2022 рік	**продукту**			
						2 632,0	Кількість закладів, в яких планується провести капітальний ремонт, од	1	0	0
						2023 рік	Площа, що потребує ремонту, кв.м.	658,0	0	0
						0,0	**ефективності**			
						2024 рік	Середні витрати на один кв.м., грн.	4000,0	0,0	0,0
						0,0	**якості**			
							Відсоток відремонтованої площі до загальної площі приміщення, %	100,0	0,0	0,0

Оперативна ціль Стратегії розвитку міста Києва до 2025 року	Завдання Програми	Заходи Програми	Строки виконання заходу	Виконавці заходу	Джерела фінансування	Обсяги фінансування, тис.грн.,	Очікуваний результат (результативні показники)			
							Назва показника	2022 рік	2023 рік	2024 рік
		6.2. Капітальний ремонт приміщень районних в місті Києві центрів соціальних служб	2022-2024	Районні в місті Києві державні адміністрації	Бюджет міста Києва	Всього:	витрат			
						4 199,3	Витрати на проведення капітального ремонту приміщення районних в місті Києві центрів соціальних служб, тис.грн.	4199,3	0	0
						2022 рік				
							продукту			
						4 199,3	Кількість закладів, в яких планується провести капітальний ремонт, од	4	0	0
						2023 рік	Площа, що потребує ремонту, кв.м.	1176,6	0	0
						0,0	ефективності			
						2024 рік	Середні витрати на один кв.м., грн.	3569.0124	0	0
						0,0				
							якості			
							Відсоток відремонтованої площі до загальної площі приміщення, %	100,0	0,0	0,0
		6.3. Ресурсне забезпечення Київського міського центру соціальних служб	2022-2024	Служба у справах дітей та сім'ї виконавчого органу Київської міської ради (Київської міської державної адміністрації), Київський міський центр соціальних служб	Бюджет міста Києва	Всього:	витрат			
						2 676,8	Витрати на придбання предметів довгострокового користування для Київського міського центру соціальних служб, тис.грн.	846,6	891,5	938,7
						2022 рік				
						846,6	продукту			
						2023 рік	Кількість придбаного обладнання,од.	20	19	19
						891,5	ефективності			
						2024 рік	Середні витрати на придбання одного обладнання, тис.грн.	42,3	46,9	49,4
						938,7				
							якості			
							Динаміка кількості придбаного обладнання до загальної потреби, %	100,0	100,0	100,0
		6.4. Ресурсне забезпечення районних в місті Києві центрів соціальних служб	2022-2024	Районні в місті Києві державні адміністрації	Бюджет міста Києва	Всього.	витрат			
						2 071,5	Витрати на придбання предметів довгострокового користування для районних в місті Києві центрів соціальних служб, тис.грн.	2 071,5	0,0	0,0
						2022 рік				
						2 071,5	продукту			
						2023 рік	Кількість придбаного обладнання,од.	41	0	0
						0,0	ефективності			
						2024 рік	Середні витрати на придбання одного обладнання, тис.грн.	50,52	0,00	0,00
						0,0				
							якості			
							Динаміка кількості придбаного обладнання до загальної потреби, %	100,0	100,0	100,0
РАЗОМ ПО МЦП					**ВСЬОГО**					
					524 850,3					
					2022 рік					
					173 544,5					
					2023 рік					
					171 205,9					
					2024 рік					
					180 099,9					

Київський міський голова

Віталій КЛИЧКО

Заступник міського голови –
секретар Київської міської ради

Васильчуку В.В.
Вітренку А.О.
Положишник В.О.
Порошенко М.А.

Прошу розглянути проект рішення від 25.05.2021 №08/231- 1746/ПР в установленому порядку.

Голдинській О.С.

Для контролю за проходженням та тиражування.

Юнаковій С.М.
Мондриївський М.Ю. – до відома

Володимир БОНДАРЕНКО

"25" травня 2021 року
№ 08/231 – 1746/ПР

08/231-1746/ПР
25.05.2021

АПАРАТ

ВИКОНАВЧОГО ОРГАНУ КИЇВСЬКОЇ МІСЬКОЇ РАДИ
(КИЇВСЬКОЇ МІСЬКОЇ ДЕРЖАВНОЇ АДМІНІСТРАЦІЇ)

вул. Хрещатик, 36, м. Київ, 01044; приймальня (044) 202 77 76; 202 75 06; факс 202 76 41
E-mail: kmda@kma.gov.ua Код ЄДРПОУ 37853361
E-mail для електронних звернень громадян: zvernen@kma.gov.ua

25.05.2021 № 009-61р

на № _____ від _____

Київська міська рада

СУПРОВІДНИЙ ЛИСТ

Відповідно до статей 26, 29 Регламенту Київської міської ради, затвердженого рішенням Київської міської ради від 07 липня 2016 року № 579/579, глави 3 розділу VIII Регламенту виконавчого органу Київської міської ради (Київської міської державної адміністрації), затвердженого розпорядженням виконавчого органу Київської міської ради (Київської міської державної адміністрації) від 08 жовтня 2013 року № 1810 за поданням виконавчого органу Київської міської ради (Київської міської державної адміністрації) направляю проєкт рішення Київської міської ради «Про затвердження міської цільової програми Діти. Сім'я. Столиця на 2022-2024 роки»

У відповідності до пункту 3.4 глави 3 розділу VIII Регламенту виконавчого органу Київської міської ради (Київської міської державної адміністрації), затвердженого розпорядженням виконавчого органу Київської міської ради (Київської міської державної адміністрації) від 08 жовтня 2013 року № 1810 інформую, що відповідальним за представлення та супроводження проєкту рішення на всіх стадіях розгляду є начальник Служби у справах дітей та сім'ї Танцюра Валерій Анатолійович (тел. 484-05-25).

Додатки:
1. Проєкт рішення з додатками на 17 аркушах.
2. Пояснювальна записка до проєкту рішення на 4 аркушах.
3. Електронна версія зазначеного.

027403

Керівник апарату Дмитро ЗАГУМЕННИЙ

Валерій Танцюра
Тамара Місюра 484 05 25

22.

ВИКОНАВЧИЙ ОРГАН КИЇВСЬКОЇ МІСЬКОЇ РАДИ
(КИЇВСЬКА МІСЬКА ДЕРЖАВНА АДМІНІСТРАЦІЯ)

ДЕПАРТАМЕНТ СОЦІАЛЬНОЇ ПОЛІТИКИ

просп. Любомира Гузара,7 м. Київ, 03165, тел. (044) 404 00 78,
Контактний центр міста Києва (044) 15-51E-mail: dsp@kmda.gov.ua Код ЄДРПОУ 37441694

20.05.2021 № 051-6667-009/2

на № _____ *від* _____

Департамент економіки та інвестицій

Департамент фінансів

Київська міська рада

На виконання п.6 рішення Київської міської ради від 28.02.2019 №165/6821 «Про затвердження міської цільової програми «Соціальне партнерство» на 2019 - 2021 роки» Департамент соціальної політики виконавчого органу Київської міської ради (Київської міської державної адміністрації) надає звіт за 1 кв. 2021 року з пояснювальною запискою та результативними показниками про виконання міської цільової програми «Соціальне партнерство» на 2019 - 2021 роки.

Додаток: в 1 прим. на 10 арк.

Директор Департаменту Руслан СВІТЛИЙ

Ірина ЮЖАНІНА
Людмила ВАКАЛЮК 0969970349

вх. 20.05.2021
№ 08/11570

Пояснювальна записка
до звіту про хід виконання
Міська цільова програма "Соціальне партнерство"

назва міської цільової програми

за 2021, 1 квартал

1. Узагальнені результати виконання завдань та заходів програми:

Кількість заходів програми, од.			Відсоток виконаних заходів, %
Всього	Виконаних	Невиконаних	
7	6	1	85,71

1.1. Перелік найбільш вагомих виконаних заходів

Забезпечення партнерської взаємодії комунального та громадського секторів у розвитку соціальної сфери:
надання, на умовах відбору, фінансової підтримки громадським організаціям, діяльність яких має соціальну спрямованість, на реалізацію заходів соціального захисту ветеранів і осіб з інвалідністю, які потребують соціальної підтримки

3. Надання фінансової підтримки Київській міській та районним організаціям Товариства Червоного Хреста на виконання (реалізацію) проєктів медико-соціальної допомоги одиноким громадянам похилого віку та людям з інвалідністю

5.Надання фінансової підтримки благодійній організації "Фонд" Асперн" на оплату комунальних послуг та оренду приміщення

1.2. Перелік найбільш вагомих невиконаних заходів

1. Проведення загальноміських соціальних заходів для окремих категорій киян з нагоди Дня вшанування учасників бойових дій на території інших держав, Дня захисника України, увічнення Перемоги над нацизмом у Другій світовій війні шляхом відзначення Дня Перемоги, річниці Чорнобильської катастрофи, Міжнародного дня інвалідів та інших свят та визначних дат.

Причини невиконання:

Проведення заходів обмежено в зв'язку з введенням карантинних заходів з метою попередження розповсюдження Covid-19

2. Оцінка ефективності виконання програми

Результативні показники				Індикатори програми			
Кількість результативних показників, од.			Відсоток виконаних, %	Кількість індикаторів програми, од.			Відсоток досягнутих, %
Всього	Виконано	Невиконано		Всього	Досягнуто	Недосягнуто	
29	24	5	82,75862068	0	0	0	0

Фінансування проводилось згідно з рішенням Київської міської ради від 12.12.2019 №456/8029 «Про бюджет міста Києва на 2020 рік», рішення Київської міської ради від 28.02.2019 №165/6821 «Про затвердження міської цільової програми «Соціальне партнерство» на 2019 - 2021 роки» та рішення Київської міської ради від 27.02.2020 №140/8310 «Про внесення змін до міської цільової програми «Соціальне партнерство» на 2019-2021 роки, затвердженої рішенням Київської міської ради від 28 лютого 2019 року №165/6821», за такими напрямками:

Розділ І. Надання, на умовах конкурсного відбору, фінансової допомоги громадським організаціям, діяльність яких має соціальну спрямованість, на виконання (реалізацію) розроблених ними проєктів.

Планові обсяги фінансування громадських організацій ветеранів та осіб з інвалідністю складають 17648,0 тис. грн. За 1 кв. 2021 року проведені видатки 9 громадським та районним організаціям на суму 237,2 тис. грн. для реалізації 9 проєктів. Кількість осіб, яким громадські організації надають послуги в рамках виконання проєктів складають 1619 осіб. Середні витрати на реалізацію громадськими організаціями 1 проєкту складає 26,4 тис.грн. Динаміка кількості проєктів, спрямованих на забезпечення ефективного розв'язання соціальних проблем, у порівнянні з відповідним періодом минулого року зменьшилась на 14 проєктів, що становить 39,1%.

Розділ ІІ. Надання соціальних послуг та проведення соціальних заходів громадськими організаціями, діяльність яких має соціальну спрямованість.

Станом на 01.04.2021 року виділено фінансову підтримку у сумі 42,2 тис.грн, в тому числі:

- районним Товариствам Червоного Хреста України на програми медико - соціальної допомоги одиноким громадянам похилого віку та інвалідам надано фінансування у сумі 32,2 тис. грн. Кількість осіб, які потребували соціального обслуговування 2,3 тис. осіб.

- Благодійній організації «Фонд «АСПЕРН» у сумі 10,1 тис. грн. Кількість осіб, які потребували соціального обслуговування 518 осіб.

Розділ ІІІ Проведення загальноміських соціальних заходів до державних свят та визначних дат.

На проведення загальноміських соціальних заходів до державних свят та визначних дат заплановані обсяги 7740,1 тис. грн., фактичні обсяги за 1 кв. 2021 року склали 388,1 тис.грн.(в т.ч. райони провели заходи на суму 79,8 тис.грн). Проведені такі заходи, як: День вшанування учасників бойових дій на території інших держав; День українського добровольця; Міжнародний жіночий день.

Кількість осіб, охоплених заходами складає 5,9 тис.осіб. Середні видатки на проведення одного заходу складають 129,4 тис. грн.

3. Обґрунтування причин невиконання (низького виконання) програми в цілому

Протягом 1 кв.2021 р. проводились засідання міської та районних конкурсних комісій для визначення розміру фінансової підтримки по кожному громадському об'єднанню, а також здійснювалась процедура їх включення до мережі розпорядників та одержувачів коштів місцевого бюджету.

Фінансування громадських об'єднань проводилось за потребою.

Проведення заходів обмежено в зв'язку з введенням карантинних заходів з метою попередження розповсюдження Covid-19.

Відповідальний виконавець:

Директор Департаменту соціальної
політики виконавчого органу Київської міської
ради (Київської міської державної адміністрації)

_____	_____	Руслан СВІТЛИЙ
(посада)	(підпис)	(ініціали і прізвище)

Інформація про виконання програми
за 2021, 1 квартал

1. Міська цільова програма "Соціальне партнерство"

(найменування програми, дата і номер рішення Київської міської ради про її затвердження)

2. Департамент соціальної політики виконавчого органу Київської міської ради (Київської міської державної адміністрації)

найменування відповідального виконавця програми

Найменування заходу	Виконавці заходу	Термін виконання (план/факт)	Обсяги фінансування на 2021 рік, (тис. грн.)				Фактичні обсяги фінансування, за звітний період (тис. грн)				Інформація про виконання заходу	Причини невиконання
			Усього	у тому числі: за джерелами:			Усього	у тому числі: за джерелами:				
				державний бюджет	бюджет м.Києва	інші джерела		державний бюджет	бюджет м.Києва	інші джерела		
Завдання: (Напрям)Надання, на умовах конкурсного відбору, фінансової допомоги громадським організаціям, діяльність яких має соціальну спрямованість, на виконання (реалізацію) розроблених ними проєктів												
Забезпечення партнерської взаємодії комунального та громадського секторів у розвитку соціальної сфери: надання, на умовах відбору, фінансової підтримки громадським організаціям, діяльність яких має соціальну спрямованість, на реалізацію заходів соціального захисту ветеранів і осіб з інвалідністю, які потребують соціальної підтримки	Департамент соціальної політики виконавчого органу Київської міської ради (Київської міської державної адміністрації), Районні в місті Києві державні адміністрації	2019, 2020, 2021	17 648,0	0,0	17 648,0	0,0	237,2	0,0	237,2	0,0	Виконано	Фінансування проводилось за потребою.
ВСЬОГО ЗА ЗАВДАННЯМ:			17 648,0	0,0	17 648,0	0,0	237,2	0,0	237,2	0,0		
Завдання: (Напрям)II Надання соціальних послуг та проведення соціальних заходів громадськими організаціями, діяльність яких має соціальну спрямованість												
1. Популяризація, підтримка та розвиток соціально відповідального підходу у діяльності неприбуткових громадських організацій:надання	Департамент соціальної політики виконавчого органу Київської	2019, 2020, 2021	916,0	0,0	916,0	0,0	0,0	0,0	0,0	0,0	Виконано	Фінансування проводилось за потребою.

Найменування заходу	Виконавці заходу	Термін виконання (план/факт)	Обсяги фінансування на 2021 рік, (тис. грн.)				Фактичні обсяги фінансування, за звітний період (тис. грн)				Інформація про виконання заходу	Причини невиконання
			Усього	у тому числі: за джерелами:			Усього	у тому числі: за джерелами:				
				державний бюджет	бюджет м.Києва	інші джерела		державний бюджет	бюджет м.Києва	інші джерела		
фінансової підтримки громадським організаціям з питань забезпечення гендерної рівності, іншим організаціям	міської ради (Київської міської державної адміністрації), Районні в місті Києві державні адміністрації											
2. Надання фінансової підтримки Київському об'єднанню Спілки Самаритян України на виконання (реалізацію) проєктів, пов'язаних з наданням соціальних послуг окремим верствам населення	Департамент соціальної політики виконавчого органу Київської міської ради (Київської міської державної адміністрації), Районні в місті Києві державні адміністрації	2019, 2020, 2021	565,5	0,0	565,5	0,0	0,0	0,0	0,0	0,0	Виконано	Фінансування проводилось за потребою.
3. Надання фінансової підтримки Київській міській та районним організаціям Товариства Червоного Хреста на виконання (реалізацію) проєктів медико-соціальної допомоги одиноким громадянам похилого віку та людям з інвалідністю	Департамент соціальної політики виконавчого органу Київської міської ради (Київської міської державної адміністрації), Районні в місті Києві державні адміністрації	2019, 2020, 2021	1 925,2	0,0	1 925,2	0,0	32,2	0,0	32,2	0,0	Виконано	Фінансування проводилось за потребою
4.Надання фінансової підтримки Центру захисту дітей"Наші діти"на оплату	Департамент соціальної політики	2019, 2020, 2021	1 330,6	0,0	1 330,6	0,0	0,0	0,0	0,0	0,0	Виконано	Фінансування проводилось за потребою

Найменування заходу	Виконавці заходу	Термін вико-нання (план/факт)	Обсяги фінансування на 2021 рік, (тис. грн.)				Фактичні обсяги фінансування, за звітний період (тис. грн)				Інформація про виконання заходу	Причини невиконання
			Усього	у тому числі: за джерелами:			Усього	у тому числі: за джерелами:				
				держав-ний бюджет	бюджет м.Києва	інші джерела		держав-ний бюджет	бюджет м.Києва	інші джерела		
оренди землі та комунальних послуг	виконавчого органу Київської міської ради (Київської міської державної адміністрації), Районні в місті Києві державні адміністрації											
5.Надання фінансової підтримки благодійній організації "Фонд" Асперн"на оплату комунальних послуг та оренду приміщення	Департамент соціальної політики виконавчого органу Київської міської ради (Київської міської державної адміністрації), Районні в місті Києві державні адміністрації	2019, 2020, 2021	568,5	0,0	568,5	0,0	10,1	0,0	10,1	0,0	Виконано	Фінансування проводилось за потребою
ВСЬОГО ЗА ЗАВДАННЯМ:			5 305,8	0,0	5 305,8	0,0	42,3	0,0	42,3	0,0		
Завдання: (Напрям)III. Проведення загальноміських соціальних заходів до державних свят та визначних дат												
1. Проведення загальноміських соціальних заходів для окремих категорій киян з нагоди Дня вшанування учасників бойових дій на території інших держав,	Департамент соціальної політики виконавчого органу Київської міської ради	2019, 2020, 2021	7 740,1	0,0	7 740,1	0,0	388,1	0,0	388,1	0,0	Виконано	Проведення заходів обмежено з метою попередження розповсюдженн я Covid-19

Найменування заходу	Виконавці заходу	Термін виконання (план/факт)	Обсяги фінансування на 2021 рік, (тис. грн.)				Фактичні обсяги фінансування, за звітний період (тис. грн)				Інформація про виконання заходу	Причини невиконання
			Усього	у тому числі: за джерелами:			Усього	у тому числі: за				
				держав- ний бюджет	бюджет м.Києва	інші джерела		держав-ний бюджет	бюджет м.Києва	інші джерела		
Дня захисника України, увічнення Перемоги над нацизмом у Другій світовій війні шляхом відзначення Дня Перемоги, річниці Чорнобильської катастрофи, Міжнародного дня інвалідів та інших свят та визначних дат.	(Київської міської державної адміністрації), Районні в місті Києві державні адміністрації											
ВСЬОГО ЗА ЗАВДАННЯМ:			7 740,1	0,0	7 740,1	0,0	388,1	0,0	388,1	0,0		
РАЗОМ ЗА ПРОГРАМОЮ			**30 693,9**	**0,0**	**30 693,9**	**0,0**	**667,6**	**0,0**	**667,6**	**0,0**		

3. Аналіз виконання за видатками в цілому

тис.грн

Заплановані бюджетні асигнування на 2021 рік з урахуванням змін			Проведені видатки за звітний період			Відхилення		
усього	загальний фонд	спеціальний фонд	усього	загальний фонд	спеціальний фонд	усього	загальний фонд	спеціальний фонд
30 693,9	30 693,9		667,6	667,6		30 026,3	30 026,3	

Відповідальний виконавець

Директор Департаменту соціальної політики виконавчого органу Київської міської ради (Київської міської державної адміністрації)

(посада) (підпис) Руслан СВІТЛИЙ (власне ім'я та прізвище)

Звіт про виконання результативних показників

Міська цільова програма "Соціальне партнерство"

за 2021, 1 квартал

Назва заходу	Група результативних показників	Назва результативного показника	Одиниця виміру	Значення показника		Відхилення фактичного значення від планового («+» або «-»)	Причини невиконання
				план	факт		
Надання, на умовах конкурсного відбору, фінансової допомоги громадським організаціям, діяльність яких має соціальну спрямованість, на виконання (реалізацію) розроблених ними проєктів	Показники витрат	Обсяг видатків	тис. грн	17 648,0	237,2	-17410,8	Фінансування проводилось за потребою.
	Показники продукту	кількість осіб, яким громадські організації надають послуги в рамках виконання проєктів	осіб	541000	1619	-539381	
	Показники продукту	кількість громадських організацій	од.	170	9	-161	
	Показники продукту	кількість проєктів, реалізованих громадськими організаціями	од.	170	9	-161	
	Показники ефективності	середні витрати на реалізацію одного проєкту громадськими організаціями	тис. грн	103,8	26,4	-77,4	
	Показники якості	Динаміка кількості проєктів, спрямованих на забезпечення ефективного розв'язання соціальних проблем, у порівнянні з попереднім роком	%	102	39,1	-62,9	
II Надання соціальних послуг та проведення соціальних заходів громадськими організаціями, діяльність яких має соціальну спрямованість							

Назва заходу	Група результативних показників	Назва результативного показника	Одиниця виміру	Значення показника		Відхилення фактичного значення від планового («+» або «-»)	Причини невиконання
				план	факт		
Напрям II Надання соціальних послуг та проведення соціальних заходів громадськими організаціями, діяльність яких має соціальну спрямованість							
1. Популяризація, підтримка та розвиток соціально відповідального підходу у діяльності неприбуткових громадських організацій:надання фінансової підтримки громадським організаціям з питань забезпечення гендерної рівності, іншим організаціям	Показники витрат	обсяг видатків	тис. грн	916,0	0,0	-916,0	Фінансування проводилось за потребою.
	Показники продукту	кількість осіб, яким громадські організації надають послуги в рамках виконання проєктів	осіб	1910	0	-1910	
	Показники продукту	кількість громадських організацій	од.	7	0	-7	
	Показники продукту	кількість проєктів, реалізованих громадськими організаціями	од.	7	0	-7	
	Показники ефективності	Середні витрати на реалізацію одного проєкту громадськими організаціями	тис. грн	130,8	0,0	-130,8	
	Показники якості	Динаміка кількості осіб,яким громадські організації надають послуги в рамках виконання проєктів, у порівнянні з попереднім роком, %	%	102	0	-102	
2. Надання фінансової підтримки Київському об'єднанню Спілки Самаритян України на виконання (реалізацію) проєктів, пов'язаних з наданням соціальних послуг окремим верствам населення	Показники витрат	обсяг видатків	тис. грн	565,5	0,0	-565,5	Фінансування проводилось за потребою
	Показники	кількість осіб, які	тис. осіб	15	0	-15	

Назва заходу	Група результативних показників	Назва результативного показника	Одиниця виміру	Значення показника		Відхилення фактичного значення від планового («+» або «-»)	Причини невиконання
				план	факт		
	продукту	потребують соціального обслуговування					
	Показники якості	Динаміка кількості осіб, охоплених соціальним обслуговуванням	%	100	0	-100	
3. Надання фінансової підтримки Київській міській та районним організаціям Товариства Червоного Хреста на виконання (реалізацію) проєктів медико-соціальної допомоги одиноким громадянам похилого віку та людям з інвалідністю	Показники витрат	Обсяг видатків	тис. грн	1925,2	32,2	-1893,0	Фінансування проводилось за потребою
	Показники витрат	Кількість осіб, які потребують соціального обслуговування	тис. осіб	17	2,3	-14,7	
	Показники якості	Динаміка кількості осіб, охоплених соціальним обслуговуванням	%	102	100	-2	
4.Надання фінансової підтримки Центру захисту дітей"Наші діти"на оплату оренди землі та комунальних послуг	Показники витрат	обсяг видатків	тис. грн	1330,6	0	-1330,6	Фінансування проводилось за потребою
	Показники продукту	кількість осіб, які потребують соціального обслуговування	осіб	29	0	-29	
	Показники якості	динаміка кількості осіб, охоплених соціальним обслуговуванням	%	101	0	-101	
5.Надання фінансової підтримки благодійній організації "Фонд" Асперн"на оплату комунальних послуг та оренду приміщення	Показники витрат	обсяг видатків	тис. грн	568,5	10,1	-558,4	Фінансування проводилось за потребою
	Показники продукту	кількість осіб, які потребують соціального обслуговування	осіб	400	518	118	

Назва заходу	Група результативних показників	Назва результативного показника	Одиниця виміру	Значення показника		Відхилення фактичного значення від планового («+» або «-»)	Причини невиконання
				план	факт		
	Показники якості	Динаміка кількості осіб, охоплених согціальним обслуговуванням	%	100	129,5	29,5	
III. Проведення загальноміських соціальних заходів до державних свят та визначних дат	Показники витрат	обсяг видатків	тис. грн	7740,1	388,1	-7352,0	Проведення заходів обмежено з метою попередження розповсюдження Covid-19
	Показники продукту	кількість заходів	од.	20	3	-17	
	Показники продукту	кількість осіб, охоплених заходами	тис. осіб	29,0	5,9	-23,1	
	Показники ефективності	середні видатки на проведення одного заходу	тис. грн	387,0	129,4	-257,6	
	Показники якості	динаміка кількості осіб, охоплених заходом	%	101	100	-1	
Кількість виконаних результативних показників – 24 Кількість невиконаних результативних показників – 5 Відсоток виконання результативних показників – 82,76							

Відповідальний виконавець

Директор Департаменту соціальної політики виконавчого органу Київської міської ради (Київської міської державної адміністрації)

(посада)

(підпис)

Руслан СВІТЛИЙ

(ініціали та прізвище)

Заступник міського голови - секретар
Київської міської ради

Порошенко М.А.
Вітренку А.О.

Для врахування в роботі.

Юнаковій С.М.
Дикій К.В.

ВОЛОДИМИР БОНДАРЕНКО

20 травня 2021 р.
№ 08/11570

3.1.

08/231 – 1758/ПР
27.05.2021

КИЇВСЬКА МІСЬКА РАДА

II СЕСІЯ IX СКЛИКАННЯ

РІШЕННЯ

_____№_____

Проєкт

Про внесення змін до рішення Київської міської ради від 22.01.2015 № 11/876 «Про затвердження Кодексу етики депутата Київської міської ради»

Відповідно до статті 25 Закону України «Про місцеве самоврядування в Україні», статті 13 Закону України «Про заходи щодо попередження та зменшення вживання тютюнових виробів і їх шкідливого впливу на здоров'я населення» Київська міська рада

ВИРІШИЛА:

1. Внести до рішення Київської міської ради від 22.01.2015 № 11/876 «Про затвердження Кодексу етики депутата Київської міської ради» такі зміни:

1.1. пункт 2 викласти в такій редакції:

«2. Оприлюднити це рішення у встановленому законодавством України порядку».

1.2. пункт 3 викласти в такій редакції:

«3. Контроль за виконанням цього рішення покласти на постійну комісію Київської міської ради з питань регламенту, депутатської етики та запобігання корупції.».

2. Внести до Кодексу етики депутата Київської міської ради, затвердженого рішенням Київської міської ради від 22.01.2015 № 11/876 такі зміни:

2.1. пункт 1 статті 5 викласти у новій редакції:

«1. Депутат голосує особисто. На пленарних засіданнях Київської міської ради не допускається передоручення щодо голосування іншому депутату

або іншій особі. У разі встановлення таких порушень, факт яких підтверджено документальними доказами або свідченнями очевидців, головуючий на пленарному засіданні Київської міської ради виголошує на пленарному засіданні Київської міської ради попередження депутату-порушнику, а інформація про такі факти публікується на офіційному веб-сайті Київської міської ради.».

2.2. Розділ II доповнити новою статтею 7 такого змісту :

«Стаття 7. Обмеження вживання тютюнових виробів, електронних сигарет, рідин, що використовуються в електронних сигаретах, пристроїв для споживання тютюнових виробів без їх згоряння депутатами Київської міської ради у приміщеннях Київської міської ради

1. Обмежується вживання тютюнових виробів, електронних сигарет, рідин, що використовуються в електронних сигаретах, пристроїв для споживання тютюнових виробів без їх згоряння депутатами Київської міської ради у приміщеннях Київської міської ради, що знаходяться за адресою: м. Київ, вул. Хрещатик, 36, балансоутримувачем яких є Київська міська рада.

2. Заступник міського голови – секретар Київської міської ради постійно здійснює контроль щодо наявності у місцях, де куріння заборонено, розміщення наочної інформації, яка складається із графічного знаку про заборону куріння та тексту такого змісту: «Куріння заборонено!».

3. У разі відведення спеціальних місць для куріння у приміщеннях Київської міської ради, заступник міського голови – секретар Київської міської ради сприяє відведенню таких місць, сумарна площа яких не має перевищувати 10 відсотків загальної площі споруди Київської міської ради, обладнані витяжною вентиляцією чи іншими засобами для видалення тютюнового диму, а також постійно здійснює контроль щодо наявності розміщення наочної інформації, яка складається із відповідного графічного знаку та тексту такого змісту: «Місце для куріння. Куріння шкодить Вашому здоров'ю!».

2.3. У зв'язку із цим, статті 7-11 вважати статтями 8-12 відповідно.

2.4. Підпункт 3 пункту 3 статті 12 викласти у новій редакції:

«3) інформування про недостойну поведінку депутата та про заходи впливу, яких вжила до нього Київська міська рада, шляхом розміщення повідомлень на офіційному вебсайті Київської міської ради;».

3. Оприлюднити це рішення у встановленому законодавством України порядку.

4. Контроль за виконанням цього рішення покласти на постійну комісію Київської міської ради з питань регламенту, депутатської етики та запобігання корупції.

Київський міський голова **Віталій КЛИЧКО**

ПОДАННЯ:

Депутат Київської міської ради Алла ШЛАПАК

Депутат Київської міської ради Володимир БОНДАРЕНКО

Депутат Київської міської ради Євгенія КУЛЕБА

Депутат Київської міської ради Юлія СИМУНІНА

ПОГОДЖЕНО:

Постійна комісія Київської міської ради з питань регламенту, депутатської етики та запобігання корупції
Голова Леонід ЄМЕЦЬ

Секретар Олеся ЗУБРИЦЬКА

В.о. начальника управління правового забезпечення діяльності Київської міської ради Валентина ПОЛОЖИШНИК

ПОЯСНЮВАЛЬНА ЗАПИСКА

до проєкту рішення Київської міської ради **«Про внесення змін до рішення Київської міської ради від 22.01.2015 р. № 11/876 «Про затвердження Кодексу етики депутата Київської міської ради»»**

1. Обґрунтування необхідності прийняття рішення

Проект рішення «Про внесення змін до рішення Київської міської ради від 22.01.2015 р. № 11/876 «Про затвердження Кодексу етики депутата Київської міської ради» покликаний внести зміни до Кодексу етики депутата Київської міської ради та врегулювати порядок вживання тютюнових виробів, електронних сигарет, рідин, що використовуються в електронних сигаретах, пристроїв для споживання тютюнових виборів без їх згоряння у приміщеннях Київської міської ради за адресою: м. Київ, вул. Хрещатик, 36 та буде сприяти відведенню спеціальних місць для куріння у приміщеннях Київської міської ради.

2. Мета і завдання прийняття рішення

Метою проекту рішення є внесення змін до рішення Київської міської ради від 22.01.2015 р. № 11/876 «Про затвердження Кодексу етики депутата Київської міської ради».

3. Правове обґрунтування необхідності прийняття рішення

Відповідно до статті 25 Закону України «Про місцеве самоврядування в Україні», статті 13 Закону України «Про заходи щодо попередження та зменшення вживання тютюнових виробів і їх шкідливого впливу на здоров'я населення».

4. Фінансово-економічне обґрунтування

Реалізація зазначеного проєкту рішення не потребує додаткових витрат з міського бюджету.

5. Прогноз соціально-економічних та інших наслідків прийняття рішення

Прийняття рішення дозволить врегулювати порядок вживання тютюнових та інших виробів для паління а також сприятливо вплине на здоров'я людей, які не вживають тютюнових виробів та інших виробів для паління.

6. Суб'єкт подання проекту рішення

Суб'єктом подання проекту рішення Київської міської ради є депутат Київської міської ради – Шлапак Алла Василівна.

Доповідач на пленарному засіданні – депутат Київської міської ради, Заступник Голови депутатської фракції «Всеукраїнське об'єднання «Батьківщина» у Київській міській раді – Шлапак Алла Василівна.

Сиротенко Роман Олександрович +380 63 641 73 98 – відповідальна особа за супроводження проєкту рішення.

Депутат Київської міської ради Алла ШЛАПАК

Депутат Київської міської ради Володимир БОНДАРЕНКО

Депутат Київської міської ради Євгенія КУЛЕБА

Депутат Київської міської ради Юлія СИМУНІНА

Порівняльна таблиця до проєкту рішення Київської міської ради «Про внесення змін до рішення Київської міської ради від 22.01.2015 р. № 11/876 «Про затвердження Кодексу етики депутата Київської міської ради»»

Чинна редакція рішення Київської міської ради від 22.01.2015 р. № 11/876 «Про затвердження Кодексу етики депутата Київської міської ради»	Запропонована редакція рішення Київської міської ради від 22.01.2015 р. № 11/876 «Про затвердження Кодексу етики депутата Київської міської ради»
2. Це рішення офіційно оприлюднити в газеті Київської міської ради "Хрещатик". 3. Контроль за виконанням цього рішення покласти на постійну комісію Київської міської ради з питань **регламенту та депутатської етики.**	**2. Оприлюднити це рішення у встановленому законодавством України порядку.** 3. Контроль за виконанням цього рішення покласти на постійну комісію Київської міської ради з питань **регламенту, депутатської етики та запобігання корупції.**
Додаток до рішення Київської міської ради 22.01.2015 N 11/876 Кодекс етики депутата Київської міської ради … Стаття 5. Голосування на засіданнях 1. Депутат голосує особисто. На пленарних засіданнях Київської міської ради не допускається передоручення щодо голосування іншому депутату або іншій особі. У разі встановлення таких порушень, факт яких підтверджено документальними доказами або свідченнями очевидців, головуючий на пленарному засіданні Київської міської ради виголошує на пленарному засіданні Київської міської ради попередження депутату-порушнику, а інформація про такі	Додаток до рішення Київської міської ради 22.01.2015 N 11/876 Кодекс етики депутата Київської міської ради … Стаття 5. Голосування на засіданнях 1. Депутат голосує особисто. На пленарних засіданнях Київської міської ради не допускається передоручення щодо голосування іншому депутату або іншій особі. У разі встановлення таких порушень, факт яких підтверджено документальними доказами або свідченнями очевидців, головуючий на пленарному засіданні Київської міської ради виголошує на пленарному засіданні Київської міської ради попередження депутату-порушнику, а інформація про такі

факти публікується ~~в газеті Київської міської ради "Хрещатик" та~~ на офіційному веб-сайті Київської міської ради. … *стаття відсутня*	факти публікується на офіційному веб-сайті Київської міської ради. … **Стаття 7. Обмеження вживання тютюнових виробів, електронних сигарет, рідин, що використовуються в електронних сигаретах, пристроїв для споживання тютюнових виробів без їх згоряння депутатами Київської міської ради** **1. Обмежується вживання тютюнових виробів, електронних сигарет, рідин, що використовуються в електронних сигаретах, пристроїв для споживання тютюнових виробів без їх згоряння депутатами Київської міської ради у приміщеннях Київської міської ради, що знаходяться за адресою: м. Київ, вул. Хрещатик, 36, балансоутримувачем яких є Київська міська рада.** **2. Заступник міського голови – секретар Київської міської ради постійно здійснює контроль щодо наявності у місцях, де куріння заборонено, розміщення наочної інформації, яка складається із графічного знака про заборону куріння та тексту такого змісту: «Куріння заборонено!».** **3. У разі відведення спеціальних місць для куріння у приміщеннях Київської міської ради, заступник міського голови – секретар Київської міської ради сприяє відведенню таких місць, сумарна площа яких не має перевищувати 10 відсотків загальної площі споруди Київської міської ради, обладнані витяжною вентиляцією чи іншими засобами для видалення тютюнового диму, а**

	також постійно здійснює контроль щодо наявності розміщення наочної інформації, яка складається із відповідного графічного знака та тексту такого змісту: «Місце для куріння. Куріння шкодить Вашому здоров'ю!
Стаття 12. Порядок розгляду питань, пов'язаних з порушенням Кодексу, та відповідальність за порушення	Стаття 12. Порядок розгляду питань, пов'язаних з порушенням Кодексу, та відповідальність за порушення
…	…
3. За результатами розгляду на своєму засіданні у випадку порушення цього Кодексу Комісія має право застосувати до депутата-порушника один або одночасно кілька таких заходів впливу:	3. За результатами розгляду на своєму засіданні у випадку порушення цього Кодексу Комісія має право застосувати до депутата-порушника один або одночасно кілька таких заходів впливу:
…	…
3) інформування про недостойну поведінку депутата та про заходи впливу, яких вжила до нього Київська міська рада, шляхом розміщення повідомлень ~~**у газеті Київської міської ради "Хрещатик" та**~~ на офіційному веб-сайті Київської міської ради;	3) інформування про недостойну поведінку депутата та про заходи впливу, яких вжила до нього Київська міська рада, шляхом розміщення повідомлень на офіційному веб-сайті Київської міської ради;

Депутат Київської міської ради Алла ШЛАПАК

Депутат Київської міської ради Володимир БОНДАРЕНКО

Депутат Київської міської ради Євгенія КУЛЕБА

Депутат Київської міської ради Юлія СИМУНІНА

Заступник міського голови –
секретар Київської міської ради

Ємецю Л.О.
Положишник В.О. Порошенко М.А.

Прошу розглянути проект рішення від 27.05.2021 №08/231- 1758/ПР в установленому порядку.

Голдинській О.С.

Для контролю за проходженням та тиражування.

Юнаковій С.М.
Лазор Л.В.
Пантелеєву П.О. – до відома

Володимир БОНДАРЕНКО

"27" травня 2021 року
№ 08/231 – 1758/ПР

08/231-1758/ПР
27.05.2021

ДЕПУТАТ
КИЇВСЬКОЇ МІСЬКОЇ РАДИ IX СКЛИКАННЯ

«27» травня 2021 р. №08/279/09/816-98

Заступнику міського голови-
Секретарю Київської міської ради
Бондаренку В.В.

СУПРОВІДНИЙ ЛИСТ

Шановний Володимире Володимировичу!

Відповідно до статті 19 Закону України «Про статус депутатів місцевих рад», статей 5, 26, 29 Регламенту Київської міської ради, затвердженого рішення Київської міської ради від 07.07.2016 року №579/579, прошу Вас, дати доручення розглянути проєкт рішення «Про внесення змін до рішення Київської міської ради від 22.01.2015 №11/876 «Про затвердження Кодексу етики депутата Київської міської ради» структурним підрозділам Київської міської ради, в тому числі постійній комісії Київської міської ради з питань регламенту, депутатської етики та запобігання корупції.

Додатки:

1. Проєкт рішення «Про внесення змін до рішення Київської міської ради від 22.01.2015 №11/876 «Про затвердження Кодексу етики депутата Київської міської ради» на 2 арк.;
2. Пояснювальна записка до проєкту рішення «Про внесення змін до рішення Київської міської ради від 22.01.2015 №11/876 «Про затвердження Кодексу етики депутата Київської міської ради» на 2 арк.;

3. Порівняльна таблиця до проєкту рішення «Про внесення змін до рішення Київської міської ради від 22.01.2015 №11/876 «Про затвердження Кодексу етики депутата Київської міської ради» на 3 арк.

Депутат Київської міської ради Алла ШЛАПАК

Депутат Київської міської ради Володимир БОНДАРЕНКО

Депутат Київської міської ради Євгенія КУЛЕБА

Депутат Київської міської ради Юлія СИМУНІНА

08/231-1380/ПР
26.04.2021

3.2.

КИЇВСЬКА МІСЬКА РАДА

II СЕСІЯ IX СКЛИКАННЯ

РІШЕННЯ

_____№_____

ПРОЄКТ

Про внесення змін до Порядку використання коштів на вирішення депутатами Київської міської ради соціально-економічних проблем, виконання передвиборних програм та доручень виборців на 2021-2025 роки, затвердженого рішенням Київської міської ради від 14 грудня 2020 року № 10/10

Відповідно до статті 26 Закону України «Про місцеве самоврядування в Україні», статті 17 Закону України «Про статус депутатів місцевих рад», Закону України «Про забезпечення прав і свобод внутрішньо переміщених осіб», з метою соціального захисту, дотримання прав, свобод та законних інтересів окремих категорій населення міста Києва, а саме внутрішньо переміщених осіб, Київська міська рада

ВИРІШИЛА:

1. Внести зміни до Порядку використання коштів на вирішення депутатами Київської міської ради соціально-економічних проблем, виконання передвиборних програм та доручень виборців на 2021-2025 роки, затвердженого рішенням Київської міської ради від 14 грудня 2020 року № 10/10, а саме:

1.1. Абзац перший пункту 9 після слів «малозабезпеченим мешканцям міста Києва» доповнити словами та знаками «, та особам, взятим у місті Києві на облік осіб, які переміщуються з тимчасово окупованої території України, районів

проведення антитерористичної операції та населених пунктів, розташованих на лінії зіткнення,».

1.2. Абзац другий пункту 9 після слів та знаків «посвідчення одного з батьків багатодітної сім'ї (для багатодітних сімей)» доповнити словами та знаками «-копія довідки, виданої за формою, визначеною Порядком оформлення і видачі довідки про взяття на облік внутрішньо переміщеної особи, затвердженим постановою Кабінету Міністрів України «Про облік внутрішньо переміщених осіб» від 01 жовтня 2014 року № 509 (для внутрішньо переміщених осіб).»

1.3. Абзац шостий пункту 9 викласти в такій редакції: «У відомості на виплату матеріальної допомоги малозабезпеченим мешканцям міста Києва, та особам, взятим у місті Києві на облік осіб, які переміщуються з тимчасово окупованої території України, районів проведення антитерористичної операції та населених пунктів, розташованих на лінії зіткнення, зазначаються: прізвище, ім'я, по батькові особи; серія та номер паспорта громадянина України; реєстраційний номер облікової карти платника податків; адреса зареєстрованого місця проживання або фактичне місце проживання/перебування згідно довідки про взяття на облік внутрішньо переміщеної особи (для внутрішньо переміщених осіб); пільгова категорія (за наявності); сума призначеної грошової допомоги, яка відображається прописом.»

2. Оприлюднити це рішення відповідно до вимог чинного законодавства України.

3. Контроль за виконанням цього рішення покласти на постійну комісію Київської міської ради з питань бюджету та соціально-економічного розвитку та постійну комісію Київської міської ради з питань охорони здоров'я та соціальної політики.

Київський міський голова Віталій КЛИЧКО

ПОДАННЯ:

Депутат Київської міської ради,
член депутатської фракції
«ГОЛОС»
у Київській міській раді — Василь ПОПАТЕНКО

ПОГОДЖЕНО:

Постійна комісія Київської міської ради
з питань бюджету
та соціально-економічного розвитку

Голова — Андрій ВІТРЕНКО

Секретар — Владислав АНДРОНОВ

Постійна комісія Київської міської ради
з питань охорони здоров'я
та соціальної політики

Голова — Марина ПОРОШЕНКО

Секретар — Юлія УЛАСИК

Начальник управління правового
забезпечення діяльності
Київської міської ради

ПОЯСНЮВАЛЬНА ЗАПИСКА
до проєкту рішення Київської міської ради
«Про внесення зміни до Порядку використання коштів на вирішення депутатами Київської міської ради соціально-економічних проблем, виконання передвиборних програм та доручень виборців на 2021-2025 роки, затвердженого рішенням Київської міської ради від 14 грудня 2020 року № 10/10»

1. Опис проблем, для вирішення яких підготовлено проєкт рішення, обґрунтування відповідності та достатності передбачених у проєкті рішення механізмів і способів вирішення існуючих проблем, а також актуальності цих проблем для територіальної громади міста Києва.

Відповідно до Порядку використання коштів на вирішення депутатами Київської міської ради соціально-економічних проблем, виконання передвиборних програм та доручень виборців на 2021-2025 роки, затвердженого рішенням Київської міської ради від 14 грудня 2020 року № 10/10 передбачено, що грошова матеріальна допомога надається малозабезпеченим мешканцям міста Києва, багатодітним сім'ям, одиноким матерям, учасникам АТО/ООС, членам сімей загиблих (померлих) киян, що брали участь у проведенні АТО/ООС, постраждалим учасникам масових акцій громадського протесту та членам їх сімей, які мають право на одержання допомоги.

При цьому в тексті не зазначено можливості надання матеріальної допомоги внутрішньо переміщеним особам, що створює перешкоди в обґрунтуванні надання такої допомоги зазначеній категорії осіб.

Слід зауважити, що 19.12.2019 Верховна Рада України ухвалила Виборчий кодекс № 396-IX, який набрав чинності 01.01.2020 (далі – Кодекс). Кодексом внесені зміни до частини першої статті 8 Закону України "Про забезпечення прав і свобод внутрішньо переміщених осіб" (далі – Закон), якими передбачено, що ВПО реалізують своє право голосу на виборах Президента України, народних депутатів України, **місцевих виборах** та референдумах у порядку, встановленому законом, відповідно є виборцями депутатів Київської міської ради. Також Кодексом визначено, що до документів, які підтверджують фактичне проживання виборця за адресою належить, зокрема, довідка про взяття на облік внутрішньо переміщеної особи.

Однак, попри внесення змін до Закону, проблемним залишається реалізація викладених у ньому норм, оскільки багато нормативно правових актів та актів місцевого самоврядування залишаються не приведеними у відповідність до змінених норм Закону. Це призводить до порушень прав переселенців та неоднакового застосування норм права органами місцевого самоврядування.

Отже, порушене питання може бути врегульоване внесенням відповідних змін до Порядку використання коштів на вирішення депутатами Київської міської ради соціально-економічних проблем, виконання передвиборних програм та доручень виборців на 2021-2025 роки, затвердженого рішенням Київської міської ради від 14 грудня 2020 року № 10/10.

Тим більше, що існує прецедент внесених змін до міської цільової програми «Турбота. На зустріч Киянам» на 2019-2021 роки, яка аналогічно передбачає соціальний захист категоріям малозахищених верств населення міста Києва.

Таким чином, суб'єкт подання вважає, що вказане є актуальним для територіальної громади міста Києва, а спосіб вирішення існуючої проблеми, запропонований у проєкті рішення, є таким, що відповідає чинному законодавству України.

2. Правове обґрунтування необхідності прийняття рішення (з посиланням на конкретні положення нормативно-правових актів, на підставі й на виконання яких підготовлено проєкт рішення).

Відповідно до статті 144 Конституції України, статті 26 Закону України «Про місцеве самоврядування в Україні», статті 17 Закону України «Про сатутс депутатів місцевих рад», Виборчого Кодексу України, Закону України «Про забезпечення прав і свобод внутрішньо переміщених осіб», Порядку оформлення і видачі довідки про взяття на облік внутрішньо переміщеної особи, затвердженого Постановою Кабміну від 01.10.2014 № 509.

3. Опис цілей і завдань, основних положень проекту рішення, а також очікуваних соціально-економічних, правових та інших наслідків для територіальної громади міста Києва від прийняття запропонованого проєкту рішення.

Проєкт рішення підготовлено з метою приведення у відповідність до чинного законодавства України Порядку використання коштів на вирішення депутатами Київської міської ради соціально-економічних проблем, виконання передвиборних програм та доручень виборців на 2021-2025 роки, затвердженого рішенням Київської міської ради від 14 грудня 2020 року № 10/10 та з метою поновлення у правах окремої категорії мешканців міста Києва - внутрішньо переміщених осіб.

Прийняття вказаного проєкту рішення дозволить досягнути поставленої мети.

Прогноз соціально-економічних та інших наслідків: прийняття відповідного рішення надасть юридичну можливість особам, взятим у місті Києві на облік осіб, які переміщуються з тимчасово окупованої території України, районів проведення антитерористичної операції та населених пунктів, розташованих на лінії зіткнення, звертатися до депутатів Київської міської ради з заявами про надання грошової матеріальної допомоги.

Основні положення проєкту рішення:

1. Внести зміни до Порядку використання коштів на вирішення депутатами Київської міської ради соціально-економічних проблем, виконання передвиборних програм та доручень виборців на 2021-2025 роки, затвердженого рішенням Київської міської ради від 14 грудня 2020 року № 10/10, а саме:

1.1. Абзац перший пункту 9 після слів «малозабезпеченим мешканцям міста Києва» доповнити словами та знаками «, та особам, взятим у місті Києві на облік осіб, які переміщуються з тимчасово окупованої території України, районів проведення антитерористичної операції та населених пунктів, розташованих на лінії зіткнення,».

1.2. Абзац другий пункту 9 після слів та знаків «посвідчення одного з батьків багатодітної сім'ї (для багатодітних сімей)» доповнити словами та знаками «-копія довідки, виданої за формою, визначеною Порядком оформлення і видачі довідки про

взяття на облік внутрішньо переміщеної особи, затвердженим постановою Кабінету Міністрів України «Про облік внутрішньо переміщених осіб» від 01 жовтня 2014 року № 509 (для внутрішньо переміщених осіб).»

1.3. Абзац шостий пункту 9 викласти в такій редакції: «У відомості на виплату матеріальної допомоги малозабезпеченим мешканцям міста Києва, та особам, взятим у місті Києві на облік осіб, які переміщуються з тимчасово окупованої території України, районів проведення антитерористичної операції та населених пунктів, розташованих на лінії зіткнення, зазначаються: прізвище, ім'я, по батькові особи; серія та номер паспорта громадянина України; реєстраційний номер облікової карти платника податків; адреса зареєстрованого місця проживання або фактичне місце проживання/перебування згідно довідки про взяття на облік внутрішньо переміщеної особи (для внутрішньо переміщених осіб); пільгова категорія (за наявності); сума призначеної грошової допомоги, яка відображається прописом.»

2. Оприлюднити це рішення відповідно до вимог чинного законодавства України.

3. Контроль за виконанням цього рішення покласти на постійну комісію Київської міської ради з питань бюджету та соціально-економічного розвитку та постійну комісію Київської міської ради з питань охорони здоров'я та соціальної політики.

4. Фінансово-економічне обґрунтування та пропозиції щодо джерел покриття цих витрат.

Реалізація цього проєкту рішення не потребує додаткових витрат з бюджету міста Києва. Видатки будуть здійснюватися в межах передбачених на відповідний рік асигнувань.

5. Прізвище або назва суб'єкта подання, прізвище, посада, контактні дані доповідача проєкту рішення на пленарному засіданні та особи, відповідальної за супроводження проєкту рішення.

Суб'єктом подання проєкту рішення є депутат Київської міської ради, член депутатської фракції «ГОЛОС» у Київській міській раді Попатенко Василь Сергійович.

Доповідачем проєкту рішення на пленарному засіданні є депутат Київської міської ради, член депутатської фракції «ГОЛОС» у Київській міській раді Попатенко Василь Сергійович.

Відповідальна за супроводження проєкту рішення: Мащенська Христина Євгенівна, к/тел. (067) 361-51-94

Депутат Київської міської ради,
член депутатської фракції
«ГОЛОС»
у Київській міській раді Василь ПОПАТЕНКО

ПОРІВНЯЛЬНА ТАБЛИЦЯ

до проєкту рішення «Про внесення змін до Порядку використання коштів на вирішення депутатами Київської міської ради соціально-економічних проблем, виконання передвиборних програм та доручень виборців на 2021-2025 роки, затвердженого рішенням Київської міської ради від 14 грудня 2020 року № 10/10»

Додаток 2
до рішення Київської міської ради
14.12.2020 N 10/10

Порядок використання коштів на вирішення депутатами Київської міської ради соціально-економічних проблем, виконання передвиборних програм та доручень виборців на 2021-2025 роки

Діюча редакція	Запропонована редакція
9. За зверненнями депутатів Київської міської ради грошова матеріальна допомога малозабезпеченим мешканцям міста Києва, багатодітним сім'ям, одиноким матерям, учасникам АТО/ООС, членам сімей загиблих (померлих) киян, що брали участь у проведенні АТО/ООС, постраждалим учасникам масових акцій громадського протесту та членам їх сімей, які мають право на одержання допомоги відповідно до Закону України «Про встановлення державної допомоги постраждалим учасникам масових акцій громадського протесту та членам їх сімей», у місті Києві надається через громадські приймальні за відомостями або через відділення зв'язку поштовими переказами на підставі особистої заяви зацікавленої особи (з дозволом на обробку персональних даних). До заяви додаються: -копія паспорта; -копія пенсійного посвідчення або посвідчення отримувача державної соціальної допомоги (у разі наявності); -копія довідки про присвоєння ідентифікаційного номера (не надається фізичними особами, які через свої релігійні переконання відмовляються від прийняття реєстраційного номера облікової картки платника податків та повідомили про це відповідний контролюючий орган і мають відмітку в паспорті); -довідка про доходи за попередніх шість місяців, видана за місцем отримання доходів або Державними територіальними органами фіскальної служби;	9. За зверненнями депутатів Київської міської ради грошова матеріальна допомога малозабезпеченим мешканцям міста Києва, **та особам, взятим у місті Києві на облік осіб, які переміщуються з тимчасово окупованої території України, районів проведення антитерористичної операції та населених пунктів, розташованих на лінії зіткнення,** багатодітним сім'ям, одиноким матерям, учасникам АТО/ООС, членам сімей загиблих (померлих) киян, що брали участь у проведенні АТО/ООС, постраждалим учасникам масових акцій громадського протесту та членам їх сімей, які мають право на одержання допомоги відповідно до Закону України «Про встановлення державної допомоги постраждалим учасникам масових акцій громадського протесту та членам їх сімей», у місті Києві надається через громадські приймальні за відомостями або через відділення зв'язку поштовими переказами на підставі особистої заяви зацікавленої особи (з дозволом на обробку персональних даних). До заяви додаються: -копія паспорта; -копія пенсійного посвідчення або посвідчення отримувача державної соціальної допомоги (у разі наявності); -копія довідки про присвоєння ідентифікаційного номера (не надається фізичними особами, які через свої релігійні переконання відмовляються від прийняття реєстраційного номера облікової картки платника податків та повідомили про це відповідний контролюючий орган і мають відмітку в паспорті);

-копії документів, що підтверджують участь у проведенні антитерористичної операції (учасникам АТО/ООС та членам сімей загиблих (померлих) киян, що брали участь у проведенні АТО/ООС), посвідчення одного з батьків багатодітної сім'ї (для багатодітних сімей). - **Відсутнє** Матеріальна допомога надається у розмірі, що не перевищує місячного прожиткового мінімуму, чинного для працездатної особи станом на 1 січня звітного податкового року, помноженого на коефіцієнт 1,4 та округленого до найближчих 10 гривень, відповідно до Податкового кодексу України. У разі настання непередбачуваних та надзвичайних обставин (довготривалої хвороби, необхідності проведення складного і дороговартісного лікування з хірургічним втручанням, смерті близьких родичів (одного з подружжя, батьків, дітей), стихійного лиха, катастрофи, пожежі, повені, та інших особливих обставин тощо) розмір матеріальної допомоги визначає депутат Київської міської ради, виходячи з обставин, які виникли. До особистої заяви зацікавленої особи додаються документи, зазначені в абзаці 2 пункту 9 цього Порядку, а також акт обстеження матеріально-побутових умов проживання, у разі стихійного лиха, катастрофи, пожежі, повені тощо, медична довідка про стан здоров'я особи або інші документи, довідки про доходи всіх членів сім'ї за попередніх шість місяців, видані за місцем отримання доходів або Державними територіальними органами фіскальної служби. У складі цих видатків передбачаються кошти на сплату податку з доходів фізичних осіб та військового збору. Сплата цих податків здійснюється одержувачами коштів – громадськими приймальнями депутатів Київської міської ради відповідно до норм чинного законодавства України. У відомості на виплату матеріальної допомоги малозабезпеченим мешканцям міста Києва зазначаються: прізвище, ім'я, по батькові особи; серія та номер паспорта громадянина України;	-довідка про доходи за попередніх шість місяців, видана за місцем отримання доходів або Державними територіальними органами фіскальної служби; -копії документів, що підтверджують участь у проведенні антитерористичної операції (учасникам АТО/ООС та членам сімей загиблих (померлих) киян, що брали участь у проведенні АТО/ООС), посвідчення одного з батьків багатодітної сім'ї (для багатодітних сімей); **-копія довідки, виданої за формою, визначеною Порядком оформлення і видачі довідки про взяття на облік внутрішньо переміщеної особи, затвердженим постановою Кабінету Міністрів України «Про облік внутрішньо переміщених осіб» від 01 жовтня 2014 року № 509 (для внутрішньо переміщених осіб).** Матеріальна допомога надається у розмірі, що не перевищує місячного прожиткового мінімуму, чинного для працездатної особи станом на 1 січня звітного податкового року, помноженого на коефіцієнт 1,4 та округленого до найближчих 10 гривень, відповідно до Податкового кодексу України. У разі настання непередбачуваних та надзвичайних обставин (довготривалої хвороби, необхідності проведення складного і дороговартісного лікування з хірургічним втручанням, смерті близьких родичів (одного з подружжя, батьків, дітей), стихійного лиха, катастрофи, пожежі, повені, та інших особливих обставин тощо) розмір матеріальної допомоги визначає депутат Київської міської ради, виходячи з обставин, які виникли. До особистої заяви зацікавленої особи додаються документи, зазначені в абзаці 2 пункту 9 цього Порядку, а також акт обстеження матеріально-побутових умов проживання, у разі стихійного лиха, катастрофи, пожежі, повені тощо, медична довідка про стан здоров'я особи або інші документи, довідки про доходи всіх членів сім'ї за попередніх шість місяців, видані за місцем отримання доходів або Державними територіальними органами фіскальної служби.

реєстраційний номер облікової карти платника податків; адреса зареєстрованого місця проживання; пільгова категорія (за наявності); сума призначеної грошової допомоги, яка відображається прописом.	У складі цих видатків передбачаються кошти на сплату податку з доходів фізичних осіб та військового збору. Сплата цих податків здійснюється одержувачами коштів – громадськими приймальнями депутатів Київської міської ради відповідно до норм чинного законодавства України. У відомості на виплату матеріальної допомоги малозабезпеченим мешканцям міста Києва, **та особам, взятим у місті Києві на облік осіб, які переміщуються з тимчасово окупованої території України, районів проведення антитерористичної операції та населених пунктів, розташованих на лінії зіткнення,** зазначаються: прізвище, ім'я, по батькові особи; серія та номер паспорта громадянина України; реєстраційний номер облікової карти платника податків; адреса зареєстрованого місця проживання **або фактичне місце проживання/перебування згідно довідки про взяття на облік внутрішньо переміщеної особи (для внутрішньо переміщених осіб)**; пільгова категорія (за наявності); сума призначеної грошової допомоги, яка відображається прописом.

Депутат Київської міської ради,
член депутатської фракції
«ГОЛОС»
у Київській міській раді

Василь ПОПАТЕНКО

Заступник міського голови –
секретар Київської міської ради

Вітренку А. О.
Порошенко М. А.
Положишник В. О.

Прошу розглянути проект рішення від 26.04.2021 № 08/231 – 1380/ПР в установленому порядку.

Голдинській О. С.

Для контролю за проходженням та тиражування

Юнаковій С. М.
Лазор Л. В.
Поворознику М. Ю. - до відома
Старостенко Г. В. - до відома
Нарубалюк І. П.

Володимир БОНДАРЕНКО

"26" квітня 2021 року
№ 08/231 – 1380/ПР

08/231-1380/ПР
26.04.2021

ДЕПУТАТ
КИЇВСЬКОЇ МІСЬКОЇ РАДИ IX СКЛИКАННЯ

«26» квітня 2021 р. № 08/279/09/228-078

Заступнику міського голови –
Секретарю Київської міської ради
Володимиру БОНДАРЕНКУ
вул. Хрещатик, 36
м.Київ, 01044

Шановний Володимире Володимировичу!

Відповідно до статті 19 Закону України «Про статус депутатів місцевих рад», статтей 5, 26, 29 Регламенту Київської міської ради, затвердженого рішенням Київради від 07.07.2016 року №579/579, прошу Вас дати доручення розглянути проєкт рішення «Про внесення змін до Порядку використання коштів на вирішення депутатами Київської міської ради соціально-економічних проблем, виконання передвиборних програм та доручень виборців на 2021-2025 роки, затвердженого рішенням Київської міської ради від 14 грудня 2020 року № 10/10» структурним підрозділам Київської міської ради, в тому числі постійній комісії Київської міської ради з питань охорони здоров'я та соціальної політики та постійній комісії Київської міської ради з питань бюджету та соціально-економічного розвитку.

Додатки:

1. Проєкт рішення «Про внесення змін до Порядку використання коштів на вирішення депутатами Київської міської ради соціально-економічних проблем, виконання передвиборних програм та доручень виборців на 2021-2025 роки, затвердженого рішенням Київської міської ради від 14 грудня 2020 року № 10/10» на 3 арк. в 1 прим.;

2. Пояснювальна записка до проєкту рішення «Про внесення змін до Порядку використання коштів на вирішення депутатами Київської міської ради соціально-економічних проблем, виконання передвиборних програм та доручень

виборців на 2021-2025 роки , затвердженого рішенням Київської міської ради від 14 грудня 2020 року № 10/10» на 3 арк. в 1 прим.;

3. Порівняльна таблиця до проєкту рішення «Про внесення змін до Порядку використання коштів на вирішення депутатами Київської міської ради соціально-економічних проблем, виконання передвиборних програм та доручень виборців на 2021-2025 роки, затвердженого рішенням Київської міської ради від 14 грудня 2020 року № 10/10» на 3 арк. в 1 прим.

депутат Київської міської ради,
член депутатської фракції
«ГОЛОС»
у Київській міській раді

Василь ПОПАТЕНКО

Вик. Мащенська Христина
к/тел (067)3615194

3.3.

08/231-1369/пр
21.04.2021

КИЇВСЬКА МІСЬКА РАДА

II СЕСІЯ IX СКЛИКАННЯ

РІШЕННЯ

_____№_____

723682445

Про надання КОМУНАЛЬНОМУ НЕКОМЕРЦІЙНОМУ ПІДПРИЄМСТВУ КИЇВСЬКОЇ ОБЛАСНОЇ РАДИ «КИЇВСЬКИЙ ОБЛАСНИЙ ПЕРИНАТАЛЬНИЙ ЦЕНТР» земельної ділянки у постійне користування для обслуговування будівлі закладу охорони здоров'я на вул. Багговутівській, 1 у Шевченківському районі міста Києва

Відповідно до статей 9, 83, 92, 116, 120, 122, 123 Земельного кодексу України, пункту 34 частини першої статті 26 Закону України «Про місцеве самоврядування в Україні», враховуючи, що земельна ділянка зареєстрована в Державному земельному кадастрі (витяг з Державного земельного кадастру про земельну ділянку від 01 квітня 2021 року № НВ-0006608372021), право комунальної власності територіальної громади міста Києва на яку зареєстровано в установленому порядку (інформаційна довідка з Державного реєстру речових прав на нерухоме майно від 01 квітня 2021 року № 250964926) та розглянувши заяву КОМУНАЛЬНОГО НЕКОМЕРЦІЙНОГО ПІДПРИЄМСТВА КИЇВСЬКОЇ ОБЛАСНОЇ РАДИ «КИЇВСЬКИЙ ОБЛАСНИЙ ПЕРИНАТАЛЬНИЙ ЦЕНТР» від 15 березня 2021 року № 66091-005660884-031-03, Київська міська рада

ВИРІШИЛА:

1. Надати КОМУНАЛЬНОМУ НЕКОМЕРЦІЙНОМУ ПІДПРИЄМСТВУ КИЇВСЬКОЇ ОБЛАСНОЇ РАДИ «КИЇВСЬКИЙ ОБЛАСНИЙ ПЕРИНАТАЛЬНИЙ ЦЕНТР» (код ЄДРПОУ 24920550), за умови виконання пункту 2 цього рішення, у постійне користування земельну ділянку площею 0,3489 га (кадастровий номер 8000000000:91:006:0021, витяг з Державного земельного кадастру про земельну ділянку від 01 квітня 2021 року № НВ-0006608372021) для обслуговування будівлі закладу охорони здоров'я (код КВЦПЗ – 03.03 для будівництва та обслуговування будівель закладів охорони здоров'я та соціальної допомоги) на вул. Багговутівській, 1 у Шевченківському

районі міста Києва із земель комунальної власності територіальної громади міста Києва, у зв'язку з належністю нерухомого майна на праві оперативного управління (право оперативного управління зареєстровано в Державному реєстрі речових прав на нерухоме майно 21 березня 2017 року, номер запису про інше речове право 19662395, інформаційна довідка з Державного реєстру речових прав на нерухоме майно від 01 квітня 2021 року № 250965145) (категорія земель – землі житлової та громадської забудови), заява ДЦ від 15 березня 2021 року № 66091-005660884-031-03, справа № **723682445**.

2. КОМУНАЛЬНОМУ НЕКОМЕРЦІЙНОМУ ПІДПРИЄМСТВУ КИЇВСЬКОЇ ОБЛАСНОЇ РАДИ «КИЇВСЬКИЙ ОБЛАСНИЙ ПЕРИНАТАЛЬНИЙ ЦЕНТР»:

2.1. Виконувати обов'язки землекористувача відповідно до вимог статті 96 Земельного кодексу України.

2.2. Вжити заходів щодо державної реєстрації права постійного користування на земельну ділянку у порядку, встановленому Законом України «Про державну реєстрацію речових прав на нерухоме майно та їх обтяжень».

2.3. Питання майнових відносин вирішувати в установленому порядку.

2.4. Забезпечити вільний доступ для прокладання нових, ремонту та експлуатації існуючих інженерних мереж і споруд, що знаходяться в межах земельної ділянки.

2.5. Під час використання земельної ділянки дотримуватися обмежень у її використанні, зареєстрованих у Державному земельному кадастрі.

2.6. Питання сплати відновної вартості зелених насаджень або укладання охоронного договору на зелені насадження вирішувати відповідно до рішення Київської міської ради від 27 жовтня 2011 року № 384/6600 «Про затвердження Порядку видалення зелених насаджень на території міста Києва» (із змінами і доповненнями).

2.7. У разі необхідності проведення реконструкції чи нового будівництва, питання оформлення дозвільної та проєктно-кошторисної документації вирішувати в порядку, визначеному законодавством України.

3. Попередити землекористувача, що використання земельної ділянки не за цільовим призначенням тягне за собою припинення права користування нею відповідно до вимог статей 141, 143 Земельного кодексу України.

4. Контроль за виконанням цього рішення покласти на постійну комісію Київської міської ради з питань архітектури, містобудування та земельних відносин.

Київський міський голова Віталій КЛИЧКО

ПОДАННЯ:

Заступник голови Київської
міської державної адміністрації з питань
здійснення самоврядних повноважень — Петро ОЛЕНИЧ

В.о. директора Департаменту земельних ресурсів
виконавчого органу Київської міської ради
(Київської міської державної адміністрації) — Валентина ПЕЛИХ

Заступник директора Департаменту –
начальник юридичного управління
Департаменту земельних ресурсів
виконавчого органу Київської міської ради
(Київської міської державної адміністрації) — Алла ВАСИЛЕНКО

ПОГОДЖЕНО:

Постійна комісія Київської міської ради
з питань архітектури, містобудування
та земельних відносин

Голова — Михайло ТЕРЕНТЬЄВ

Секретар — Юрій ФЕДОРЕНКО

В.о. начальника управління правового
забезпечення діяльності
Київської міської ради — Валентина ПОЛОЖИШНИК

Постійна комісія Київської міської ради
з питань охорони здоров'я та соціальної політики

Голова — Марина ПОРОШЕНКО

Секретар — Юлія УЛАСИК

До кадастрової справи
№ 723682445

ПОЯСНЮВАЛЬНА ЗАПИСКА

№ ПЗН-20167 від 31.03.2021

до проєкту рішення Київської міської ради:

Про надання КОМУНАЛЬНОМУ НЕКОМЕРЦІЙНОМУ ПІДПРИЄМСТВУ КИЇВСЬКОЇ ОБЛАСНОЇ РАДИ «КИЇВСЬКИЙ ОБЛАСНИЙ ПЕРИНАТАЛЬНИЙ ЦЕНТР» земельної ділянки у постійне користування для обслуговування будівлі закладу охорони здоров'я на вул. Багговутівській, 1 у Шевченківському районі міста Києва

1. Юридична особа:

Назва	***КОМУНАЛЬНЕ НЕКОМЕРЦІЙНЕ ПІДПРИЄМСТВО КИЇВСЬКОЇ ОБЛАСНОЇ РАДИ «КИЇВСЬКИЙ ОБЛАСНИЙ ПЕРИНАТАЛЬНИЙ ЦЕНТР»***
Перелік засновників (учасників)*	***КИЇВСЬКА ОБЛАСНА РАДА, Код ЄДРПОУ:24572267, Країна резиденства: Україна, Місцезнаходження: Україна, 01196, місто Київ, ПЛОЩА ЛЕСІ УКРАЇНКИ, будинок 1***
Кінцевий бенефіціарний власник (контролер)*	***Відсутній*** ***КАЧУР ОЛЕКСАНДР ЮРІЙОВИЧ - керівник***
Реєстраційний номер:	від ***18.03.2021 № 723682445***

*за даними Єдиного державного реєстру юридичних осіб, фізичних осіб-підприємців та громадських формувань

2. Відомості про земельну ділянку (кадастровий № 8000000000:91:006:0021).

Місце розташування:	***м. Київ, р-н Шевченківський, вул. Багговутівська, 1***
Площа:	***0,3489 га***
Вид та термін користування:	***право в процесі оформлення (постійне користування)***
Вид використання:	***для обслуговування будівлі закладу охорони здоров'я***
Цільове призначення:	***03.03 для будівництва та обслуговування будівель закладів охорони здоров'я та соціальної допомоги***
Нормативно грошова	***6 862 771 грн 32 коп.***
**Наведені розрахунки нормативної грошової оцінки не є остаточними і будуть уточнені відповідно до вимог чинного законодавства при оформленні права на земельну ділянку.*	

3. Обґрунтування прийняття рішення.

Відповідно до статті 123 Земельного кодексу України, враховуючи, що земельна ділянка зареєстрована в Державному земельному кадастрі (витяг з Державного земельного кадастру про земельну ділянку від 01.04.2021 № НВ-0006608372021), право комунальної власності територіальної громади міста Києва на яку зареєстровано в установленому порядку (інформаційна довідка з Державного реєстру речових прав на нерухоме майно від 01.04.2021 № 250964926), Департаментом земельних ресурсів виконавчого органу Київської міської ради (Київської міської державної адміністрації) розроблено проєкт рішення Київської міської ради

щодо передачі (надання) земельної ділянки без зміни її меж та цільового призначення без складання документації із землеустрою.

4. Мета прийняття рішення.

Метою прийняття рішення є забезпечення реалізації встановленого Земельним кодексом України права особи на оформлення права користування (власності) на землю.

5. Особливі характеристики ділянки.

Наявність будівель і споруд на ділянці:	*Земельна ділянка забудована нежитловим будинком (лікарня) (будівля, літ. К) загальною площею 8399,9 кв.м, за адресою: вул. Багговутівська, 1 (реєстраційний номер об'єкта нерухомого майна: 1207989180000), яка перебуває в оперативному управлінні Комунального некомерційного підприємства Київської обласної ради «Київський обласний перинатальний центр» (код ЄДРПОУ 24920550) (до реорганізації – Комунальний заклад Київської обласної ради «Київський обласний центр охорони здоров'я матері і дитини» (код ЄДРПОУ 24920550) (номер запису про інше речове право: 19662395 від 21.03.2017, інформаційна довідка з Державного реєстру речових прав на нерухоме майно від 01.04.2021 № 250965145, лист Комунального некомерційного підприємства Київської обласної ради «Київський обласний перинатальний центр» від 25.03.2021 № 01-12/389).*
Наявність ДПТ:	*Детальний план території відсутній.*
Функціональне призначення згідно з Генпланом:	*Відповідно до Генерального плану міста, затвердженого рішенням Київської міської ради від 28 березня 2002 року № 370/1804, земельна ділянка за функціональним призначенням належить до території громадських будівель та споруд.*
Правовий режим:	*Земельна ділянка належить до земель комунальної власності територіальної громади міста Києва.*
Розташування в зеленій зоні:	*Земельна ділянка не входить до зеленої зони.*
Інші особливості:	*За даними офіційного порталу Державної податкової служби України станом на 31.03.2021 платник податків – Комунальне некомерційне підприємство Київської обласної ради «Київський обласний перинатальний центр» (код ЄДРПОУ 24920550) не має податкового боргу.* *Земельна ділянка з кадастровим номером 8000000000:91:006:0021 сформована в результаті поділу земельної ділянки з кадастровим номером 8000000000:91:006:0001, яка рішенням Київської міської ради від 02.11.2000 № 62/1039 надавалася у користування Київській обласній клінічній лікарні (договір на право тимчасового користування землею від 11.10.2001 № 91-5-00092, термін дії закінчився 11.10.2016).*

6. Стан нормативно-правової бази у даній сфері правового регулювання.

Загальні засади та порядок передачі земельних ділянок у власність чи користування зацікавленим особам визначено Земельним кодексом України та Порядком набуття прав на землю із земель комунальної власності у місті Києві, затвердженим рішенням Київради від 20 квітня 2017 року № 241/2463.

7. Фінансово-економічне обґрунтування.

Реалізація рішення не потребує додаткових витрат міського бюджету.

Відповідно до Податкового кодексу України розмір земельного податку складатиме: **686 грн 28 коп. (0,01 %).**

8. Прогноз соціально-економічних та інших наслідків прийняття рішення.

Наслідками прийняття розробленого проєкту рішення стане:
- реалізація зацікавленою особою своїх прав щодо використання земельної ділянки.

Доповідач: в.о. директора Департаменту земельних ресурсів **Валентина ПЕЛИХ**

В.о. директора Департаменту
земельних ресурсів **Валентина ПЕЛИХ**

Заступник міського голови –
секретар Київської міської ради

Терентьєву М.О.
Порошенко М.А.
Положишник В.О.

Прошу розглянути проект рішення від 21.04.2021 №08/231- 1369/ПР в установленому порядку.

Голдинській О.С.

Для контролю за проходженням та тиражування.

Юнаковій С.М.
Старостенко Г.В. – до відома

Володимир БОНДАРЕНКО

"21" квітня 2021 року
№ 08/231 – 1369/ПР

08/231-1369/ПР
21.04.2021

УКРАЇНА

ВИКОНАВЧИЙ ОРГАН КИЇВСЬКОЇ МІСЬКОЇ РАДИ
(КИЇВСЬКА МІСЬКА ДЕРЖАВНА АДМІНІСТРАЦІЯ)

ДЕПАРТАМЕНТ ЗЕМЕЛЬНИХ РЕСУРСІВ

вул. Хрещатик, 32-а, м. Київ, 01601 тел. (044) 279 58 72
Контактний центр міста Києва (044) 15 51 E-mail: doc@kyivland.gov.ua Код ЄДРПОУ 26199097

21.04.2021 № 05715-СЛ-20167

Заступнику міського голови-
секретарю Київської міської ради
Володимиру БОНДАРЕНКУ

Шановний Володимире Володимировичу!

Департамент земельних ресурсів виконавчого органу Київської міської ради (Київської міської державної адміністрації) відповідно до пункту 3 статті 26 Регламенту Київської міської ради, затвердженого рішенням Київської міської ради від 07.07.2016 № 579/579, направляє проєкт рішення Київської міської ради «Про надання КОМУНАЛЬНОМУ НЕКОМЕРЦІЙНОМУ ПІДПРИЄМСТВУ КИЇВСЬКОЇ ОБЛАСНОЇ РАДИ «КИЇВСЬКИЙ ОБЛАСНИЙ ПЕРИНАТАЛЬНИЙ ЦЕНТР» земельної ділянки у постійне користування для обслуговування будівлі закладу охорони здоров'я на вул. Багговутівській, 1 у Шевченківському районі міста Києва» (723682445) для подальшого опрацювання.

Додатки:
- проєкт рішення 723682445 на 2 арк. в 1 примірнику;
- пояснювальна записка 723682445 на 2 арк. в 1 примірнику;
- витяг з бази даних міського земельного кадастру на 2 арк. в 1 примірнику;
- матеріали супутникової фотозйомки на 1 арк. в 1 примірнику;
- копія листа Департаменту земельних ресурсів на 1 арк. в 1 примірнику;
- заява на отримання адміністративної послуги з додатками до неї в 1 примірнику;
- лист комунального некомерційного підприємства Київської обласної ради «Київський обласний перинатальний центр» від 25.03.2021 № 01-12/389) в 1 примірнику;
- витяг з Державного земельного кадастру в 1 примірнику.

З повагою

В.о. директора Валентина ПЕЛИХ

УКРАЇНА

ВИКОНАВЧИЙ ОРГАН КИЇВСЬКОЇ МІСЬКОЇ РАДИ
(КИЇВСЬКА МІСЬКА ДЕРЖАВНА АДМІНІСТРАЦІЯ)

ДЕПАРТАМЕНТ ОХОРОНИ ЗДОРОВ'Я

вул. Прорізна, 19, м. Київ-01, 01001, тел. (044) 284-08-75, (044) 284-08-02,
тел. «гарячої» лінії (044) 278-41-91, e-mail: health@kmda.gov.ua, код ЄДРПОУ 02012906

_____ № _____

Київська міська рада

Про опрацювання проєкту рішення

На виконання доручення заступника голови Київської міської державної адміністрації Старостенко Г. від 27.04.2021 № 08/231-1369/ПР щодо опрацювання проєкту рішення Київської міської ради «Про надання комунальному некомерційному підприємству Київської обласної ради «Київський обласний перинатальний центр» земельної ділянки у постійне користування для обслуговування будівлі закладу охорони здоров'я на вул. Багговутівській, 1 у Шевченківському районі міста Києва» Департамент охорони здоров'я виконавчого органу Київської міської ради (Київської міської державної адміністрації) в межах компетенції інформуємо про відсутність зауважень та/або пропозицій до нього.

Директор Валентина ГІНЗБУРГ

Наталія Борейко 284 08 69

Київський міський голова

Терентьєву М.О.
Порошенко М.А.

Для врахування в роботі.

Долгополовій Ю.М.
Юнаковій С.М.

В. КЛИЧКО

7 травня 2021 р.
№ 08/10523

3.4

08/231-1747/ПР
05.05.2021

КИЇВСЬКА МІСЬКА РАДА

II СЕСІЯ IX СКЛИКАННЯ

РІШЕННЯ

_____ № _____

Проєкт

Про надання комунальному некомерційному підприємству «ФТИЗІАТРІЯ» виконавчого органу Київської міської ради (Київської міської державної адміністрації) згоди на списання майна, що належить до комунальної власності територіальної громади міста Києва

Відповідно до частини п'ятої статті 60 Закону України «Про місцеве самоврядування в Україні», рішень Київської міської ради від 14 вересня 2017 року № 24/3031 «Про надання статусу скверу земельній ділянці, розташованій на вул. Львівській, 3 у Святошинському районі м. Києва», від 27 вересня 2018 року № 1536/5600 «Про затвердження Порядку списання об'єктів комунальної власності територіальної громади міста Києва», враховуючи листи комунального некомерційного підприємства «ФТИЗІАТРІЯ» виконавчого органу Київської міської ради (Київської міської державної адміністрації) від 03 березня 2021 року № 061-200/419/07, лист Департаменту охорони здоров'я виконавчого органу Київської міської ради (Київської міської державної адміністрації) від 20 березня 2019 року № 061-3146/05, Київська міська рада

ВИРІШИЛА:

1. Надати комунальному некомерційному підприємству «ФТИЗІАТРІЯ» виконавчого органу Київської міської ради (Київської міської державної адміністрації) згоду на списання майна, що належить до комунальної власності територіальної громади міста Києва, згідно з додатком.

2. Це рішення оприлюднити в установленому порядку.

3. Контроль за виконанням цього рішення покласти на постійну комісію Київської міської ради з питань власності.

Київський міський голова Віталій КЛИЧКО

Подання:

Заступник голови — Олександр ХАРЧЕНКО

Директор Департаменту комунальної власності м. Києва — Андрій ГУДЗЬ

Начальник юридичного управління — Всеволод КОМАРНИЦЬКИЙ

Погоджено:

Перший заступник голови — Микола ПОВОРОЗНИК

Петро ПАНТЕЛЄЄВ

Перший заступник голови з питань здійснення самоврядних повноважень — Олексій КУЛЕБА

Заступник голови — Ганна СТАРОСТЕНКО

Постійна комісія Київради з питань власності:

Голова — Михайло ПРИСЯЖНЮК

Секретар — Сергій АРТЕМЕНКО

Постійна комісія Київради з питань охорони здоров'я та соціальної політики:

Голова — Марина ПОРОШЕНКО

Секретар — Юлія УЛАСИК

Начальник Управління правового забезпечення діяльності Київської міської ради

Керівник апарату — Дмитро ЗАГУМЕННИЙ

Виконувач обов'язків начальника юридичного управління апарату — Ольга ЯКОВЛЄВА

Директор Департаменту охорони здоров'я — Валентина ГІНЗБУРГ

Додаток
до рішення Київської міської ради
_____ №_____

Майно, що належить до комунальної власності територіальної громади міста Києва,
згода на списання якого надається комунальному некомерційному підприємству «ФТИЗІАТРІЯ»
виконавчого органу Київської міської ради (Київської міської державної адміністрації)

№ п/п	Найменування майна та адреса розташування	Інвентарний номер	Рік введення в експлуа-тацію	Площа, кв. м	Первісна балансова вартість, грн	Зношеність, грн	Залишкова балансова вартість станом на 01.03.2021 р., грн
1	Лабораторний корпус (будівля лікувального корпусу № 3) на вул. Львівській, 3	21030003	1897	215,0	170 100,00	170 100,00	0,00
2	Пральня (будівля господарська) на вул. Львівській, 3	21030004	1944	136,1	132 100,00	132 100,00	0,00

Київський міський голова Віталій КЛИЧКО

ПОЯСНЮВАЛЬНА ЗАПИСКА

до проєкту рішення Київської міської ради «Про надання комунальному некомерційному підприємству «ФТИЗІАТРІЯ» виконавчого органу Київської міської ради (Київської міської державної адміністрації) згоди на списання майна, що належить до комунальної власності територіальної громади міста Києва»

1. Обґрунтування необхідності прийняття рішення.

Відповідно до наказу Головного управління охорони здоров'я (нині – Департамент охорони здоров'я) від 27 грудня 2011 року № 518 «Про закриття міжрайонного диспансерного відділення № 2 Київського міського центрального протитуберкульозного диспансеру» з 01 січня 2012 року міжрайонне диспансерне відділення № 2 Київського міського центрального протитуберкульозного диспансеру (нині - комунальне некомерційне підприємство «ФТИЗІАТРІЯ» виконавчого органу Київської міської ради (Київської міської державної адміністрації) закрите, у зв'язку з аварійним станом будівель та споруд, що підтверджено звітами про технічний стан і оцінку будівельних конструкцій, виконаними комунальним підприємством «Київблагоустрій» від 22 червня 2011 року № 028/2011-ТО.

На території міжрайонного диспансерного відділення № 2 на вул. Львівській, 3 знаходились 9 будівель та споруд, які рішенням Київської міської ради від 24 грудня 2009 року № 928/2997 «Про внесення змін до рішення Київради від 27.12.2001 № 208/1642 «Про формування комунальної власності територіальних громад районів міста Києва» включені до об'єктів права комунальної власності територіальної громади міста Києва та згідно з наказом Департаменту комунальної власності м. Києва від 20 лютого 2017 року № 28 «Про закріплення основних засобів за територіальним медичним об'єднанням «Фтизіатрія» у місті Києві» закріплені за територіальним медичним об'єднанням «ФТИЗІАТРІЯ» у місті Києві (нині - комунальне некомерційне підприємство «ФТИЗІАТРІЯ» виконавчого органу Київської міської ради (Київської міської державної адміністрації) на праві оперативного управління.

Відповідно до розпорядження виконавчого органу Київської міської ради (Київської міської державної адміністрації) від 11 листопада 2019 року № 1938 «Про надання територіальному медичному об'єднанню «ФТИЗІАТРІЯ» у місті Києві згоди на списання майна, що належить до комунальної власності територіальної громади міста Києва» територіальному медичному об'єднанню «ФТИЗІАТРІЯ» у місті Києві надано згоду на списання шести об'єктів нерухомого майна на вул. Львівській, 3, зокрема адміністративного корпусу (лікувальний корпус № 2), щитової, погребів №1, №2, котельні та складського приміщення.

Згідно з наказом Департаменту комунальної власності м. Києва виконавчого органу Київської міської ради (Київської міської державної адміністрації) від 28 грудня 2019 року № 566 «Про закріплення за КП УЗН Святошинського району м. Києва об'єкта комунальної власності територіальної громади міста Києва та внесення змін до наказу Департаменту комунальної власності м. Києва виконавчого органу Київської міської ради (Київської міської державної адміністрації) від 20 лютого 2017 року № 28 «Про закріплення основних засобів

за територіальним медичним об'єднанням «Фтизіатрія» у місті Києві» будівля лікувального корпусу № 1 (лікувально-діагностичний корпус) площею 501,7 кв.м на вул. Львівській, 3 закріплена на праві господарського відання за комунальним підприємством по утриманню зелених насаджень Святошинського району м. Києва.

Відповідно до рішення Київської міської ради від 14 вересня 2017 року № 24/3031 «Про надання статусу скверу земельній ділянці, розташованій на вул. Львівській, 3 у Святошинському районі м. Києва» земельній ділянці площею 1,7958 га, розташованій на вул. Львівській, 3 у Святошинському районі м. Києва (кадастровий номер 8000000000:75:083:0007), надано статус скверу.

Пунктом 3 цього рішення територіальному медичному об'єднанню «ФТИЗІАТРІЯ» у місті Києві припинено право користування земельною ділянкою площею 1,7958 га на вул. Львівській, 3.

Згідно з пунктом 59 рішення Київської міської ради від 24 жовтня 2019 року № 6/7579 «Про реорганізацію закладів охорони здоров'я, що належать до комунальної власності територіальної громади міста Києва» територіальне медичне об'єднання «ФТИЗІАТРІЯ» у місті Києві реорганізовано шляхом перетворення його в комунальне некомерційне підприємство «ФТИЗІАТРІЯ» виконавчого органу Київської міської ради (Київської міської державної адміністрації).

Відповідно до передавального акта Територіального медичного об'єднання «ФТИЗІАТРІЯ» у місті Києві, затвердженого розпорядженням виконавчого органу Київської міської ради (Київської міської державної адміністрації) від 29 січня 2020 року № 128, все майно, права та обов'язки Територіального медичного об'єднання «ФТИЗІАТРІЯ» у місті Києві переходять до правонаступника - комунального некомерційного підприємства «ФТИЗІАТРІЯ» виконавчого органу Київської міської ради (Київської міської державної адміністрації).

На сьогодні на балансі комунального некомерційного підприємства «ФТИЗІАТРІЯ» виконавчого органу Київської міської ради (Київської міської державної адміністрації) обліковуються дві будівлі на вул. Львівській, 3, а саме: лабораторний корпус (будівля лікувального корпусу № 3) площею 215,0 кв.м та пральня (будівля господарська) площею 136,1 кв.м, які знаходяться в аварійному стані.

Згода Департаменту охорони здоров'я виконавчого органу Київської міської ради (Київської міської державної адміністрації) на списання будівель з балансу комунального некомерційного підприємства «ФТИЗІАТРІЯ» виконавчого органу Київської міської ради (Київської міської державної адміністрації) надана листом від 20 березня 2019 року № 061-3146/05.

Враховуючи, що площа лабораторного корпусу (будівля лікувального корпусу № 3) становить 215,0 кв.м та пральні (будівля господарська) – 136,1 кв.м, та керуючись підпунктом 6.1. пункту 6 Порядку списання об'єктів комунальної власності територіальної громади міста Києва, затвердженого рішенням Київської міської ради від 27 вересня 2018 року № 1536/5600 (далі - Порядок), відповідно до якого згоду на списання будівель та споруд площею 100 кв. м і більше незалежно від вартості, ступеня зносу та строку експлуатації надає Київська міська рада,

Департаментом комунальної власності м. Києва підготовлено вказаний проєкт рішення Київської міської ради.

Одночасно, комунальним некомерційним підприємством «ФТИЗІАТРІЯ» виконавчого органу Київської міської ради (Київської міської державної адміністрації) листом від 03 березня 2021 року № 061-200/419/07 надано документи у відповідності до пункту 8 Порядку списання.

Крім того, згідно з пунктом 15 Порядку до Департаменту комунальної власності м. Києва комунальним некомерційним підприємством «ФТИЗІАТРІЯ» виконавчого органу Київської міської ради (Київської міської державної адміністрації) листом від 03 березня 2021 року № 061-200/419/07 надано протокол інвентаризаційної комісії від 01 березня 2021 року та листом від 15 березня 2021 року № 061-200/509/07 надані акти списання основних засобів (часткової ліквідації) від 01 березня 2021 року.

Що стосується відомостей про наявність обтяжень чи обмежень стосовно розпорядження майном, що пропонується до списання, то листом від 26 лютого 2021 року № 061-200/393/07 комунальне некомерційне підприємство «ФТИЗІАТРІЯ» виконавчого органу Київської міської ради (Київської міської державної адміністрації) повідомило, що обтяження та обмеження стосовно майна, що пропонується до списання, відсутні.

2. Мета та завдання прийняття рішення.

Метою прийняття проєкту рішення є списання двох об'єктів нерухомого майна комунальної власності територіальної громади міста Києва, які розташовані на вул. Львівській, 3 та обліковуються на балансі комунального некомерційного підприємства «ФТИЗІАТРІЯ» виконавчого органу Київської міської ради (Київської міської державної адміністрації).

3. Загальна характеристика та основні положення проєкту рішення.

Проєкт рішення Київської міської ради передбачає надання згоди комунальному некомерційному підприємству «ФТИЗІАТРІЯ» виконавчого органу Київської міської ради (Київської міської державної адміністрації) на списання майна, що належить до комунальної власності територіальної громади міста Києва.

4. Фінансово-економічне обґрунтування.

Реалізація проєкту рішення не потребує додаткових матеріальних та інших витрат з бюджету міста Києва.

5. Позиція заінтересованих органів.

Вказаний проєкт рішення не стосується інтересів інших органів.

6. Стан нормативно-правової бази у даній сфері правового регулювання.

Правові відносини, що регулюють вказані в проєкті рішення питання, відповідають Закону України «Про місцеве самоврядування в Україні» та рішенню Київської міської ради від 27 вересня 2018 року № 1536/5600 «Про затвердження Порядку списання об'єктів комунальної власності територіальної громади міста Києва».

7. Прогноз соціально-економічних та інших наслідків прийняття рішення.

Реалізація зазначеного рішення Київської міської ради в кінцевому результаті надасть можливість списати з балансу комунального некомерційного підприємства «ФТИЗІАТРІЯ» виконавчого органу Київської міської ради (Київської міської державної адміністрації) дві будівлі на вул. Львівській, 3, здійснити заходи щодо благоустрою території з метою належного функціонування скверу на земельній ділянці на вул. Львівській, 3.

Доповідач на пленарному засіданні сесії Київської міської ради: директор Департаменту комунальної власності м. Києва Гудзь А.А.

Директор Департаменту
комунальної власності м. Києва Андрій ГУДЗЬ

Особа, відповідальна за супроводження проекту рішення – Гудзь А.А., тел. 202-61-92

УКРАЇНА

ВИКОНАВЧИЙ ОРГАН КИЇВСЬКОЇ МІСЬКОЇ РАДИ
(КИЇВСЬКА МІСЬКА ДЕРЖАВНА АДМІНІСТРАЦІЯ)

ДЕПАРТАМЕНТ ОХОРОНИ ЗДОРОВ'Я

КОМУНАЛЬНЕ НЕКОМЕРЦІЙНЕ ПІДПРИЄМСТВО «ФТИЗІАТРІЯ»

(КНП «ФТИЗІАТРІЯ»)

Вул. Васильківська,35, м. Київ, 03022, тел. (044) 257-51-73 E-mail: knptbckyiv@gmail.com
Код ЄДРПОУ 01993865

10.03 2021 № 061-200/ 329 /07
на №_____ від _____

Директору Департаменту
Комунальної власності м. Києва
виконавчого органу Київської
міської ради (Київської міської
державної адміністрації)
Гудзю А.

В доповнення до листа від 03.03.2021 року № 061-200/419/07 щодо повторного направлення документів на погодження списання будівель і споруд, які знаходяться по вул. Львівській, 3, КНП "ФТИЗІАТРІЯ" надає додаткові документи.

Додаток:

1. Акт списання основних засобів (часткової ліквідації), назва об'єкта – пральня (будівля господарська) – 1 арк.
2. Акт списання основних засобів (часткової ліквідації), назва об'єкта – лабораторний корпус (будівля лікувального корпусу № 3) – 1 арк.
3. Наказ від 26.02.2021 року № 27 «Про проведення вибіркової інвентаризації майна» (копія)- 1 арк.
4. Наказ від 26.02.2021 року № 28 «Про створення постійно діючої комісії з передачі, списання, інвентаризації матеріальних цінностей та оприбуткування благодійних внесків КНП «ФТИЗІАТРІЯ» (копія)- 1 арк.
5. Наказ від 06.01.2021 року № 14 «Про створення постійно діючої комісії по нагляду за станом будівель і споруд та інженерних мереж у КНП «ФТИЗІАТРІЯ» (копія)- 4 арк.

Директор Юлія ЗАГУТА

виконавець Степанюк Т.О.
258-98-54, 257-22-46

ДЕПАРТАМЕНТ
КОМУНАЛЬНОЇ ВЛАСНОСТІ
Вх. № 061/3328
17.03 21

КНП "ФТИЗІАТРІЯ"
(найменування юридичної особи)

Ідентифікаційний код за ЄДРПОУ 01993865

Затверджено
Наказ Міністерства фінансів України
13.09.2016 № 818

Затверджую
Директор Загута Ю. Б.
(посада, ініціали та прізвище)
(підпис)
01.03 2021 р.

Акт списання основних засобів (часткової ліквідації)

КНП "ФТИЗІАТРІЯ"
(місце складання)

Номер документа	Дата складання

Назва об'єкта	Номер паспорта	Інвентарний (номенклатурний) номер	Дата введення в експлуатацію (місяць, рік)	Первісна (переоцінена) вартість	Знос	Ліквідаційна вартість
1	2	3	4	5	6	7
Лабораторний корпус (будівля лікувального корпусу № 3)		21030003	20.01.44	170,100.00	170,100.00	

Комісія, призначена наказом № 28 від 26.02.2021
на підставі
здійснила огляд об'єкта, який знаходиться по вул.Львівській, 3
(місцезнаходження об'єкта)
та обліковується у матеріально-відповідальної особи Музики Т. В.
(посада, ініціали та прізвище)

Коротка характеристика об'єкта
У результаті огляду комісія встановила :
1. Маса об'єкта за паспортом
2. Наявність дорогоцінних металів
3. Технічний стан та причина списання
Висновок комісії Підлягає списанню

При частковій ліквідації інформація про об'єкт, що залишається в експлуатації:

Інвентарний (номенклатурний) номер	Первісна (переоцінена) вартість після часткової ліквідації об'єкта	Знос після часткової ліквідації об'єкта
1	2	3

Зміна в характеристиці об'єта після часткової ліквідації
Перелік документів, що додається
Примітка

Голова комісії заступник директора з економічних питань (посада) (підпис) Осауленко Н. В. (ініціали та прізвище)

Члени комісії: заступник головного бухгалтера (посада) (підпис) Степенюк Т.О. (ініціали та прізвище)

зав.диспансерно-поліклінічним відділенням (посада) (підпис) Ліщенко Н.В. (ініціали та прізвище)

зав.клініко-діагностичною лабораторією (посада) (підпис) Гончаренко Н.Б. (ініціали та прізвище)

головна медична сестра (посада) (підпис) Калимон Л.В. (ініціали та прізвище)

начальник відділу МТЗ (посада) (підпис) Артамонов С.В. (ініціали та прізвище)

бухгалтер (посада) (підпис) Назарова Т.В. (ініціали та прізвище)

бухгалтер (посада) (підпис) Мороз С.В. (ініціали та прізвище)

Розрахунок результатів списання об'єкта:

Витрати, пов'язані з ліквідацією		Цінності, отримані від ліквідації об'єкта				
дата, номер, назва документа	сума	дата, номер, назва документа	вид цінностей	кількість	вартість	сума
1	2	3	4	5	6	7

Результати списання

Відмітка бухгалтерської служби про відображення у регістрах бухгалтеського обліку:

Назва облікового регістру	За дебетом рахунку (субрахунку, коду аналітичного обліку)	За кредитом рахунку (субрахунку, коду аналітичного обліку)	Сума
Меморіальний ж/о № 9	131.0	103.0	170,100.00

Особа, яка відобразила господарську операцію в бухгалтерському обліку _____ (підпис) Мороз С. Н. (посада, ініціали та прізвище)

"____" _____ 201__р

Головний бухгалтер _____ (підпис) Ареф'єва-Вишник Є. В. (ініціали та прізвище)

КНП "ФТИЗІАТРІЯ"
(найменування юридичної особи)

Ідентифікаційний код за ЄДРПОУ 01993865

Затверджено
Наказ Міністерства фінансів України
13.09.2016 та 818

Затверджую
Директор Загута Ю. Б.
(посада, ініціали та прізвище)
(підпис)
01. 03 2021 р.

Акт списання основних засобів (часткової ліквідації)

КНП "ФТИЗІАТРІЯ"
(місце складання)

Номер документа	Дата складання

Назва об'єкта	Номер паспорта	Інвентарний (номенклатурний) номер	Дата введення в експлуатацію (місяць, рік)	Первісна (переоцінена) вартість	Знос	Ліквідаційна вартість
1	2	3	4	5	6	7
Пральня (будівля господарська)		21030004	05.01.44	132,100.00	132,100.00	

Комісія, призначена наказом № 28 від 26.02.2021

здійснила огляд об'єкта, який знаходиться по вул Львівській 3
(місцезнаходження об'єкта)

та обліковується у матеріально-відповідальної особи Музики І. В.
(посада, ініціали та прізвище)

Коротка характеристика об'єкта

У результаті огляду комісія встановила :

1. Маса об'єкта за паспортом

2. Наявність дорогоцінних металів

3. Технічний стан та причина списання

Висновок комісії Підлягає списанню

При частковій ліквідації інформація про об'єкт, що залишається в експлуатації:

Інвентарний (номенклатурний) номер	Первісна (переоцінена) вартість після часткової ліквідації об'єкта	Знос після часткової ліквідації об'єкта
1	2	3

Зміна в характеристиці об'єта після часткової ліквідації

Перелік документів, що додається

Примітка

Голова комісії	заступник директора з економічних питань (посада)	(підпис)	Осауленко Н. В. (ініціали та прізвище)
Члени комісії:	заступник головного бухгалтера (посада)	(підпис)	Степанюк Т.О. (ініціали та прізвище)
	зав.диспансерно-поліклінічним відділенням (посада)	(підпис)	Ліщенко Н.В. (ініціали та прізвище)
	зав.клініко-діагностичною лабораторією (посада)	(підпис)	Гончаренко Н.Б. (ініціали та прізвище)
	головна медична сестра (посада)	(підпис)	Калимон Л.В. (ініціали та прізвище)
	начальник відділу МТЗ (посада)	(підпис)	Артамонов С.В. (ініціали та прізвище)
	бухгалтер (посада)	(підпис)	Назарова Т.В (ініціали та прізвище)
	бухгалтер (посада)	(підпис)	Мороз С.В. (ініціали та прізвище)

Розрахунок результатів списання об'єкта

Витрати, пов'язані з ліквідацією		Цінності, отримані від ліквідації об'єкта				
дата, номер, назва документа	сума	дата, номер, назва документа	вид цінностей	кількість	вартість	сума
1	2	3	4	5	6	7

Результати списання

Відмітка бухгалтерської служби про відображення у регістрах бухгалтеського обліку:

Назва облікового регістру	За дебетом рахунку (субрахунку, коду аналітичного обліку)	За кредитом рахунку (субрахунку, коду аналітичного обліку)	Сума
Меморіальний ж/о № 9	131.0	103.0	132,100.00

Особа, яка відобразила господарську операцію в бухгалтерському обліку _____ (підпис) Мороз С. В. (посада, ініціали та прізвище)

"___" _____ 20__ р.

Головний бухгалтер _____ (підпис) Ареф'єва-Вишник Є. В. (ініціали та прізвище)

УКРАЇНА
ВИКОНАВЧИЙ ОРГАН КИЇВСЬКОЇ МІСЬКОЇ РАДИ
(КИЇВСЬКА МІСЬКА ДЕРЖАВНА АДМІНІСТРАЦІЯ)
ДЕПАРТАМЕНТ ОХОРОНИ ЗДОРОВ'Я
КОМУНАЛЬНЕ НЕКОМЕРЦІЙНЕ ПІДПРИЄМСТВО «ФТИЗІАТРІЯ»
ВИКОНАВЧОГО ОРГАНУ КИЇВСЬКОЇ МІСЬКОЇ РАДИ
(КИЇВСЬКОЇ МІСЬКОЇ ДЕРЖАВНОЇ АДМІНІСТРАЦІЇ)

НАКАЗ

26. 02. 2021 р. № 27

Про проведення вибіркової
інвентаризації майна

НАКАЗУЮ:

1. Провести інвентаризацію майна, що пропонується до списання, за адресою: вул.Львівська, 3 станом на 01.03.2021 в КНП "ФТИЗІАТРІЯ" комісію у складі:

Голова комісії:
Осауленко Н.В. - заступник директора з економічних питань

Члени комісії:

Степанюк Т.О. - заступник головного бухгалтера
Ліщенко Н.В. -зав.диспансерно-поліклінічним відділенням
Гончаренко Н.Б. - завідувач КДЛ
Калимон Л.В. - головна медична сестра
Артамонов С.В. - начальник відділу МТЗ
НазароваТ.В. - бухгалтер
Мороз С.В. - бухгалтер

1. Голові комісії Осауленко Н.В. забезпечити роботу комісії у відповідності до чинного законодавства.
2. Контроль за виконанням залишаю за собою.

Директор Юлія ЗАГУТА

ЗГІДНО З ОРИГІНАЛОМ

Директор Ю.Б. Загута

УКРАЇНА

ВИКОНАВЧИЙ ОРГАН КИЇВСЬКОЇ МІСЬКОЇ РАДИ
(КИЇВСЬКА МІСЬКА ДЕРЖАВНА АДМІНІСТРАЦІЯ)

ДЕПАРТАМЕНТ ОХОРОНИ ЗДОРОВ'Я

КОМУНАЛЬНЕ НЕКОМЕРЦІЙНЕ ПІДПРИЄМСТВО «ФТИЗІАТРІЯ»

НАКАЗ

26.02.2021р. № 28

Про створення постійно діючої
комісії з передачі, списання,
інвентаризації матеріальних
цінностей та оприбуткування
благодійних внесків
КНП "ФТИЗІАТРІЯ"

З метою забезпечення повноти та достовірності даних у фінансовій звітності, керуючись Законом України «Про бухгалтерський облік та фінансову звітність в Україні» від 16 липня 1999 року № 996-XIУ, Положенням (стандартом) бухгалтерського обліку 7 «Основні засоби», з метою впорядкування бухгалтерського обліку матеріальних цінностей та благодійних внесків в КНП "ФТИЗІАТРІЯ",

НАКАЗУЮ:

1. Створити постійно діючу інвентаризаційну комісію для проведення передачі, списання, інвентаризації активів, запасів і зобов'язань та оприбуткування благодійних внесків, що знаходяться на балансі КНП "ФТИЗІАТРІЯ" у складі:

Голова комісії:

Осауленко Н.В. - заступник директора з економічних питань.

Члени комісії:

Степанюк Т. О. - заступник головного бухгалтера;
Ліщенко Н.В - завідувач диспансерно-поліклінічним відділенням;
Гончаренко Н.В. - завідувач клініко-діагностичною лабораторією;

Директор Ю.Б. Загута

КОМУНАЛЬНЕ НЕКОМЕРЦІЙНЕ ПІДПРИЄМСТВО «ФТИЗІАТРІЯ» Ідентифікаційний код 01993865

ЗГІДНО З ОРИГІНАЛОМ

Калимон Л.В. - головна медична сестра;
Артамонов С.В. - начальник відділу МТЗ;
Назарова Т.В. - бухгалтер І категорії;
Мороз С.В. - бухгалтер І категорії.

2. Наказ від 03 серпня 2020 року № 66 «Про внесення змін до постійно діючої комісії з передачі, списання, інвентаризації матеріальних цінностей та оприбуткування благодійних внесків КНП «ФТИЗІАТРІЯ» вважати таким, що втратив чинність.

3. Голові комісії Осауленко Н.В. забезпечити роботу комісії у відповідності до чинного законодавства.

4. Контроль за виконанням наказу залишаю за собою

Директор Юлія ЗАГУТА

Директор Ю.Б. Загута

ЗГІДНО З ОРИГІНАЛОМ

ВИКОНАВЧИЙ ОРГАН КИЇВСЬКОЇ МІСЬКОЇ РАДИ
(КИЇВСЬКА МІСЬКА ДЕРЖАВНА АДМІНІСТРАЦІЯ)

ДЕПАРТАМЕНТ ОХОРОНИ ЗДОРОВ'Я

КОМУНАЛЬНЕ НЕКОМЕРЦІЙНЕ ПІДПРИЄМСТВО «ФТИЗІАТРІЯ»

НАКАЗ

„06" 01 2021 р. *м. Київ* № 14

Про створення постійно діючої комісії
по нагляду за станом будівель і споруд
та інженерних мереж
у КНП «ФТИЗІАТРІЯ»

Для здійснення моніторингу технічного стану будівель споруд та інженерних мереж Комунального некомерційного підприємства «ФТИЗІАТРІЯ»,-

НАКАЗУЮ:

1.Затвердити такі, що додаються:

1.1. Положення про комісію по нагляду за станом будівель і споруд та інженерних мереж. (Додаток №1)

1.2. Склад комісії по нагляду за станом будівель і споруд та інженерних мереж. (Додаток №2)

2. Комісії по нагляду за станом будівель і споруд та інженерних мереж проводити систематичне спостереження за будівлями і спорудами, що знаходяться на балансі Комунального некомерційного підприємства «ФТИЗІАТРІЯ».

3. Контроль за виконанням даного наказу залишаю за собою.

Директор Юлія ЗАГУТА

ЗГІДНО З ОРИГІНАЛОМ

КОМУНАЛЬНЕ НЕКОМЕРЦІЙНЕ ПІДПРИЄМСТВО «ФТИЗІАТРІЯ»

Директор Ю.Б. Загута

Додаток 1

ЗАТВЕРДЖЕНО
Наказом
КНП «ФТИЗІАТРІЯ»
від 08.11.2021 № 14

ПОЛОЖЕННЯ
про комісію по нагляду за станом будівель, споруд та інженерних мереж
КОМУНАЛЬНОГО НЕКОМЕРЦІЙНОГО ПІДПРИЄМСТВА «ФТИЗІАТРІЯ»

I. Загальні положення

1.1. Комісія по нагляду за станом будівель, споруд та інженерних мереж КНП «ФТИЗІАТРІЯ» утворюється з метою забезпечити збереження виробничих будівель і споруд шляхом належного догляду за ними, своєчасного і якісного проведення їх ремонту, а також запобігання виникнення аварійних ситуацій.

1.2. Склад комісії по нагляду за станом будівель, споруд та інженерних мереж КНП «ФТИЗІАТРІЯ» затверджується наказом Директора.

1.3. Комісія по нагляду за станом будівель, споруд та інженерних мереж у своїй діяльності керується законами України, указами Президента України та постановами Верховної Ради України, прийнятими відповідно до Конституції та законів України, актами Кабінету Міністрів України, наказами МОЗ України, розпорядженнями КМДА та наказами Департаменту охорони здоров'я .

II. Основні завдання роботи комісії по нагляду за станом будівель, споруд та інженерних мереж

2.1. Спостереження за збереженням будівель, споруд та інженерних мереж в період експлуатації.

2.2. Проведення чергових загальних технічних оглядів будівель два рази на рік - весною та восени.

2.3. Розробка пропозицій щодо покращення технічної експлуатації будівель, а також якості проведення усіх видів ремонтів.

2.4. Оформлення актами результатів усіх видів оглядів, в яких зазначаються виявлені дефекти, а також приписів з зазначенням заходів і термінів виконання робіт.

2.5. Ведення технічний журнал для обліку робіт з обслуговування і поточного ремонту відповідної будівлі (споруди), в який вносяться записи про всі виконані роботи з зазначенням виду і місця робіт.

Директор Ю.Б. Загуда

II. Основні функції комісії по нагляду за станом будівель, споруд та інженерних мереж

3.1. Моніторинг технічного стану будівель, споруд та інженерних мереж в звичайних умовах експлуатації.

3.2. Встановлення зносу окремих конструкцій.

3.3. Складання дефектних відомостей на ремонтні роботи.

III. Склад та порядок роботи комісії.

3.1 До складу комісії включаються працівники, діяльність яких пов'язана з експлуатацією та обслуговуванням будівель, електроустановок, систем опалення, водопостачання та водовідведення, зв'язку.

3.2. Голова комісії обирається з керівного складу закладу.

3.3 Комісія здійснює свою діяльність на підставі Положення «Про безпечну і надійну експлуатацію виробничих будівель і споруд».

3.4. Заходи, намічені за результатами чергових загальних технічних оглядів, оформлюються актом, який затверджується директором КНП «ФТИЗІАТРІЯ».

Заступник директора
з економічних питань Ніна ОСАУЛЕНКО

Директор Ю.Б. Заруба

Додаток 2

ЗАТВЕРДЖЕНО
Наказом
КНП «ФТИЗІАТРІЯ»
від 08.11.2021 № 14

Склад
комісії по нагляду за станом будівель і споруд
та інженерних мереж
КОМУНАЛЬНОГО НЕКОМЕРЦІЙНОГО ПІДПРИЄМСТВА «ФТИЗІАТРІЯ»

Голова комісії:

Осауленко Н.В. – заступник директора з економічних питань КНП «ФТИЗІАТРІЯ»

Члени комісії:

Артамонов С.В. – начальник відділу матеріально-технічного забезпечення КНП «ФТИЗІАТРІЯ»

Музика Т.В. – завідуюча господарством КНП «ФТИЗІАТРІЯ»

Прохоренко Н.І. – інженер з охорони праці КНП «ФТИЗІАТРІЯ»

Плеханов В.В. – робітник з комплексного обслуговування і ремонту КНП«ФТИЗІАТРІЯ».

Заступник директора
з економічних питань Ніна ОСАУЛЕНКО

Директор Ю.Б. Загута

УКРАЇНА

ВИКОНАВЧИЙ ОРГАН КИЇВСЬКОЇ МІСЬКОЇ РАДИ
(КИЇВСЬКА МІСЬКА ДЕРЖАВНА АДМІНІСТРАЦІЯ)

ДЕПАРТАМЕНТ ОХОРОНИ ЗДОРОВ'Я

КОМУНАЛЬНЕ НЕКОМЕРЦІЙНЕ ПІДПРИЄМСТВО «ФТИЗІАТРІЯ»

(КНП «ФТИЗІАТРІЯ»)

Вул. Васильківська,35, м. Київ, 03022, тел. (044) 257-51-73 E-mail: knptbckyiv@gmail.com
Код ЄДРПОУ 01993865

03.03. 2021 № 061-200/ 419 /07
на №_____ від _____

Директору Департаменту
Комунальної власності м. Києва
виконавчого органу Київської
міської ради (Київської міської
державної адміністрації)

Гудзю А.

КНП "ФТИЗІАТРІЯ" повторно направляє документи на погодження списання будівель і споруд, які знаходяться по вул. Львівській, 3.

Додаток:
1. Техніко-економічне обґрунтування необхідності списання майна – 4 арк.
2. Відомість про майно, що пропонується до списання – 1 арк.
3. Акт інвентаризації майна, що пропонується до списання – 1 арк.
4. Протокол інвентаризаційної комісії – 1 арк.
5. Акт обстеження технічного стану майна – 4 арк.
6. Лист КНП "ФТИЗІАТРІЯ" від 26.02.2021 р. № 061-200/393/07 про відсутність обтяжень чи обмежень стосовно розпорядження майном, що пропонується до списання (копія) - 1 арк.
7. Матеріали фотофіксації майна – 4 арк.
8. Листа-згода ДОЗ ВОКМР від 20.03.2019 р. № 061-3146/05 (копія) - 1 арк.
9. Об'єкти комунальної власності територіальної громади міста Києва, які обліковуються на балансі КНП "ФТИЗІАТРІЯ", що пропонуються до списання - 1 арк.

04 054/2816 03 21

10. Розпорядження виконавчого органу Київської міської ради (Київської міської державної адміністрації) від 15.11.2019 р. № 1993 "Про організаційно-правові заходи, пов'язані з виконанням рішення Київської міської ради від 24.10.2019 № 6/7579 "Про реорганізацію закладів охорони здоров'я, що належать до комунальної власності територіальної громади міста Києва" (копія) -4 арк.
11. Розпорядження виконавчого органу Київської міської ради (Київської міської державної адміністрації) від 09.10.2017 р. № 1245 "Про питання щодо проведення інвестиційного конкурсу із залучення інвестора для будівництва медичного закладу з облаштуванням скверу на вул. Львівській, 3 у Святошинському районі" (копія) - 5 арк.

Директор КОМУНАЛЬНЕ НЕКОМЕРЦІЙНЕ ПІДПРИЄМСТВО «ФТИЗІАТРІЯ» Ідентифікаційний код 01993865 Юлія ЗАГУТА

виконавець Степанюк Т.О.
258-98-54, 257-22-46

Додаток до листа
№061-200/419/167 від 3.03.2

Об'єкти комунальної власності територіальної громади міста Києва,
які обліковуються на балансі КНП "ФТИЗІАТРІЯ" ,
що пропонуються до списання

№ з/п	Найменування об'єкта	Адреса	Рік введення в експлуатацію	Площа, кв.м	Інвентарний номер	Балансова вартість	
						Первісна	Залишкова
1	Лабораторний корпус (будівля лікувального корпусу № 3), S=215,0 кв.м., вул.Львівська, 3	вул.Львівська, 3	1897	215,0	21030003	170 100,00	0,00
2	Пральня (будівля господарська), S=136,1 кв.м., вул.Львівська, 3	вул.Львівська, 3	1944	136,1	21030004	132 100,00	0,00

Директор Ю.Б.Загута

Головний бухгалтер Є.В.Ареф'єва-Вишник

УКРАЇНА

ВИКОНАВЧИЙ ОРГАН КИЇВСЬКОЇ МІСЬКОЇ РАДИ
(КИЇВСЬКА МІСЬКА ДЕРЖАВНА АДМІНІСТРАЦІЯ)

ДЕПАРТАМЕНТ ОХОРОНИ ЗДОРОВ'Я

вул. Прорізна, 19, м. Київ-01, 01001, тел. (044) 284-08-75, (044) 284-08-02,
тел. «гарячої» лінії (044) 278-41-91, e-mail: health@kmda.gov.ua, код ЄДРПОУ 02012906

20.03.2019 № 061-3146/05

Директору Територіального
медичного об'єднання «Фтизіатрія»
Загуті Ю.Б.

Відповідно до протоколу постійно діючої комісії Департаменту охорони здоров'я виконавчого органу Київської міської ради (Київської міської державної адміністрації) по погодженню списання основних засобів з балансу закладів охорони здоров'я м. Києва від 22.01.2019 погоджується списання будівель з балансу ТМО «Фтизіатрія», а саме:

- лабораторного корпусу (будівля лікувального корпусу № 3) первісною вартістю 170 100 грн.;
- адміністративного корпусу (будівля лікувального корпусу № 2) первісною вартістю 170 200 грн.;
- пральні (будівля господарська) первісною вартістю 132 100 грн.;
- щитової первісною вартістю 17 600 грн.;
- котельні первісною вартістю 29 800 грн.;
- підвалу (погреб № 1) первісною вартістю 4 300 грн.;
- підвалу (погреб № 2) первісною вартістю 2 600 грн.;
- складського приміщення первісною вартістю 15 700 грн.;

Заступник директора – начальник
управління економіки Геннадій ЛЕПСЬКИЙ

Гращенко
235 77 30

ЗГІДНО З ОРИГІНАЛОМ

КОМУНАЛЬНЕ НЕКОМЕРЦІЙНЕ ПІДПРИЄМСТВО «ФТИЗІАТРІЯ»

Директор Ю.Б. Загуті

КНП "ФТИЗІАТРІЯ"
Ідентифікаційний код ЄДРПОУ

01993865

ЗАТВЕРДЖУЮ
Директор
Ю.Б.Загута
"01" березня 2021 р.

ВІДОМІСТЬ
про майно, що пропонується до списання станом на на 01.03.2021 р.

Порядковий номер	Найменування об'єкта	Рік випуску (дата введення в експлуатацію)	Номер об'єкта			Інформація про проведення модернизації, модифікації, добудови, дообладнання, реконструкції	Вартість здійснених капітальних інвестицій, гривень	Первісна (переоцінена) вартість, гривень	Сума нарахованого зносу, гривень	Балансова (залишкова) вартість, гривень
			інвентарний	заводський	паспортний					
1	Лабораторний корпус (будівля лікувального корпусу № 3), S=215 кв.м.(площа приміщення згідно технічного паспорту), вул.Львівська, 3	1897	21030003					170 100,00	170 100,00	0
2	Пральня (будівля господарська), S=136,1 кв.м.(площа приміщення згідно технічного паспорту), вул.Львівська, 3	1944	21030004					132 100,00	132100,00	0
	Усього							**302200,00**	**302200,00**	**0,00**

Дані про дорогоцінні метали відсутні
(подаються у разі їх наявності за кожним об'єктом)

Головний бухгалтер Є.В.Ареф'єва-Вишник

ЗАТВЕРДЖУЮ
Директор Ю.Б.Загута
"01" березня 2021 р.

АКТ
інвентаризації майна, що пропонуються до списання
КНП "ФТИЗІАТРІЯ", вул.Львівська, 3
(найменування суб'єкта господарювання та його місцезнаходження (цеху, дільниці тощо), де проводилась інвентаризація)

На підставі наказу (розпорядження) від 26.02.21 № 27
комісією у складі:

Голова комісії:
Осауленко Н.В. – заст. директора з економічних питань
Члени комісії:
Степанюк Н.В. -заступник головного бухгалтера
Ліщенко Н.В. - зав.диспансерно-поліклінічним відділенням
Гончаренко Н.Б. – завідуюча КДЛ,
Калимон Л.В. – головна медична сестра,
Артамонов С.В. - начальник відділу МТЗ,
Назарова Т.В. – бухгалтер
Мороз С.В. – бухгалтер

проведено інвентаризацію об'єктів комунальної власності, що пропонується до списання і відображається на субрахунку 103, станом на 01.03.2021
Інвентаризацію розпочато 01.03.2021
Інвентаризацію закінчено 01.03.2021
Під час проведення інвентаризації встановлено таке:

Порядковий номер	Найменування об'єкта	Рік випуску (дата введення в експлуатацію)	Номер об'єкта			Станом на 01.03.2021 р.				Примітка
						фактично		за даними бухгалтерського обліку		
			інвентарний	заводський	паспортний	кількість	первісна (переоцінена) вартість, гривень	кількість	первісна (переоцінена) вартість, гривень	
1	Лабораторний корпус (будівля лікувального корпусу № 3), S=215 кв.м.(площа приміщення згідно технічного паспорту), вул.Львівська, 3	1897	21030003			1	170 100,00	1	170 100,00	

2	Пральня (будівля господарська), S=136,1 кв.м.(площа приміщення згідно технічного паспорту), вул.Львівська, 3	1944	21030004			1	132 100,00	1	132 100,00	
	Усього					**2,00**	**302200,00**	**2,00**	**302200,00**	

Усього за актом:

1) загальна кількість об'єктів (фактично) 2 (два)
(цифрами і словами)

2) на суму, гривень (фактично) 302200,00 (Триста дві тисячі двісті гривень 00 копійок)
(цифрами і словами)

Голова комісії:
застст. директора з економічних питань Н.В.Осауленко

Члени комісії:

заступник головного бухгалтера Т.О. Степанюк
зав.диспансерно-поліклінічним відділенням Н.В. Ліщенко
завідувач КДЛ Н.Б. Гончаренко
головна медична сестра Л.В. Калимон
начальник відділу МТЗ С.В. Артамонов
бухгалтер Т.В. Назарова
бухгалтер С.В. Мороз

«ЗАТВЕРДЖЕНО»
Директор КНП «ФТИЗІАТРІЯ»
_____ Загута Ю.Б.
«01» березня 2021

АКТ
обстеження технічного стану майна КНП «ФТИЗІАТРІЯ» (будівлі пральні за адресою вул. Львівська, 3)

м. Київ 01. 03. 21
Дата

Технічна комісія для періодичного проведення оцінки відповідності будівель, споруд та інженерних мереж Технічному регламенту будівельних виробів, будівель і споруд створена наказом директора КНП «ФТИЗІАТРІЯ» № 14 від 06.01. 2021 р. у складі:
Голови комісії: заступника директора з економічних питань Осауленко Н.В.

Членів комісії: начальника відділу МТЗ Артамонова С.В.,

завідувачки господарством Музики Т.В.

інженера з охорони праці Прохоренко Н.І.

робітника з комплексного обслуговування і ремонту Плеханова В.В.

склали цей акт за результатами візуального обстеження будівлі пральні МДО №2 КНП «ФТИЗІАТРІЯ» за адресою вул. Львівська,3, з метою визначення його технічного стану та можливості подальшої експлуатації.

Огляду підлягає будівля пральні інв. №21030004 КНП «ФТИЗІАТРІЯ» розташована за адресою вул. Львівська,3 площею приміщень 136,1 м^2 площею забудови 178,6 м^2 рік побудови 1944.

За результатами проведеного візуального обстеження елементів конструкцій будівлі комісією встановлено наступне:
- кладка стін майже повністю зруйнована;
- перекриття відсутнє;
- підлога відсутня;
- прорізи відсутні;
- внутрішнє сантехнічне та електричне обладнання відсутнє.

Таким чином візуальне обстеження технічного стану будівлі пральні МДВ №2 КНП «ФТИЗІАТРІЯ» у м. Києві вказує на його цілковите знищення в наслідок неодноразових пожеж, впливу атмосферних факторів та дій безхатченків. Після вивозу будівельного сміття (рішення постійної комісії з питань бюджету та соціально-економічного розвитку Київської міської ради VIII скликання від 24.10.2017р. протокол №34/96) в наявності залишилися лише незначні залишки стін та сміття, яке приносять безхатченки та мешканці сусідніх будинків. Приведення будівлі до нормативного стану потребує значних коштів та є економічно недоцільним.

Висновки комісії:

В результаті обстеження будівлі пральні МДВ №2 КНП «ФТИЗІАТРІЯ» за адресою вул. Львівська,3, враховуючи данні «Звіту про технічний огляд і оцінку стану будівельних конструкцій пральні міжрайонного диспансерного відділення №2 Київського міського центрального протитуберкульозного диспансеру на вул. Львівська, 3 та можливість їх подальшої експлуатації» наданого КП «Київблагоустрій» встановлено що він має численні пошкодження та фізичний знос 100% та зроблено висновок:

Стан будівлі пральні, в цілому, оцінюється як непридатний для подальшої безпечної експлуатації, відновленню не підлягає та рекомендується його знесення у встановленому порядку.

Голова комісії: _____ підпис _____ Н.В. Осауленко ПІБ

Члени комісії

_____ підпис _____ С.В. Артамонов ПІБ

_____ підпис _____ Т.В. Музика ПІБ

_____ підпис _____ Н.І. Прохоренко ПІБ

_____ підпис _____ В.В. Плеханов ПІБ

«ЗАТВЕРДЖЕНО»
Директор КНП «ФТИЗІАТРІЯ»
_____ Загута Ю.Б.
«01» березня р.

АКТ
обстеження технічного стану майна КНП «ФТИЗІАТРІЯ» (будівлі лабораторного корпусу за адресою вул. Львівська, 3)

м. Київ 01. 03. 21.
Дата

Технічна комісія для періодичного проведення оцінки відповідності будівель, споруд та інженерних мереж Технічному регламенту будівельних виробів, будівель і споруд створена наказом директора КНП «ФТИЗІАТРІЯ» № 14 від 06.01. 2021 р. у складі:

Голови комісії: заступника директора з економічних питань Осауленко Н.В.

Членів комісії: начальника відділу МТЗ Артамонова С.В.,

завідувачки господарством Музики Т.В.

інженера з охорони праці Прохоренко Н.І.

робітника з комплексного обслуговування і ремонту Плеханова В.В.

склали цей акт за результатами візуального обстеження будівлі лабораторного корпусу МДО №2 КНП «ФТИЗІАТРІЯ» за адресою вул. Львівська,3, з метою визначення його технічного стану та можливості подальшої експлуатації.

Огляду підлягає будівля лабораторного корпусу інв. №21030003 КНП «ФТИЗІАТРІЯ» розташована за адресою вул. Львівська,3 площею приміщень 215,0 м^2 площа забудови 258,6 м^2 рік побудови 1897 капітальний ремонт 1969р.

За результатами проведеного візуального обстеження елементів конструкцій будівлі комісією встановлено наступне:

- кладка стін відсутня;
- перекриття відсутнє;
- підлога відсутня;
- прорізи відсутні;
- внутрішнє сантехнічне та електричне обладнання відсутнє.

Таким чином візуальне обстеження технічного стану будівлі лабораторного корпусу МДО №2 КНП «ФТИЗІАТРІЯ» вказує на його цілковите знищення в наслідок неодноразових пожеж, впливу атмосферних факторів та дій безхатченків та вандалів. Після вивозу будівельного сміття (рішення постійної комісії з питань бюджету та соціально-економічного розвитку Київської міської ради VIII скликання від 24.10.2017р. протокол №34/96) в наявності залишилися лише залишки фундаментів. Приведення будівлі до нормативного стану потребує значних коштів та є економічно недоцільним.

Висновки комісії:

В результаті обстеження будівлі лабораторного корпусу МДО №2 КНП «ФТИЗІАТРІЯ» за адресою вул. Львівська,3, враховуючи данні «Звіту про технічний огляд і оцінку стану будівельних конструкцій лабораторного корпусу міжрайонного диспансерного відділення №2 Київського міського центрального протитуберкульозного диспансеру на вул. Львівська, 3 та можливість їх подальшої експлуатації» наданого КП «Київблагоустрій» встановлено що він має численні пошкодження та фізичний знос 100% та зроблено висновок:

Стан будівлі лабораторного корпусу, в цілому, оцінюється як непридатний для подальшої безпечної експлуатації, відновленню не підлягає та рекомендується його знесення у встановленому порядку.

Голова комісії: _____ Н.В. Осауленко
підпис ПІБ

Члени комісії

_____ С.В. Артамонов
підпис ПІБ

_____ Т.В. Музика
підпис ПІБ

_____ Н.І. Прохоренко
підпис ПІБ

_____ В.В. Плеханов
підпис ПІБ

«ЗАТВЕРДЖЕНО»
Директор КНП «ФТИЗІАТРІЯ»
_____Загута Ю.Б.
«01» 03. 2021 р.

Техніко-економічне обґрунтування необхідності списання майна КНП «ФТИЗІАТРІЯ»
(будівлі лабораторного корпусу інв. № 21030003 за адресою вул. Львівська,3)

Комісія по списанню матеріальних цінностей КНП «ФТИЗІАТРІЯ» створена наказом директора КНП «ФТИЗІАТРІЯ» № 28 від 26.02. 2021 р. у складі:

Голови комісії: заступника директора з економічних питань Н.В. Осауленко

Членів комісії: заступник головного бухгалтера Т.О. Степанюк
зав.диспансерно-поліклінічним відділенням Н.В. Ліщенко
завідувач КДЛ Н.Б. Гончаренко
головна медична сестра Л.В. Калимон
начальника відділу МТЗ С.В. Артамонов
бухгалтер Т.В. Назарова
бухгалтера С.В. Мороз

оглянула будівлю лабораторного корпусу інв. № 21030003 за адресою вул. Львівська,3 яка пропонуються до списання шляхом ліквідації

Встановила:

1. Будівля не експлуатується з 2012 року та відключена від інженерних комунікацій, будівля не охороняється, так як аварійний стан конструкцій створює небезпеку для перебування людей. Витрат на експлуатацію споруди немає.
2. Будівля в наслідок неодноразових пожеж, впливу атмосферних факторів, дій вандалів зруйнована повністю. Після вивозу будівельного сміття (рішення постійної комісії з питань бюджету та соціально-економічного розвитку Київської міської ради VIII скликання від 24.10.2017р. протокол №34/96) в наявності залишилися лише залишки фундаментів. Відновлення будівлі не можливе.
3. Об'єкт будівлі лабораторного корпусу інв. № 21030003, пропонуються до списання шляхом ліквідації у встановленому порядку, що виключає витрати на її подальшу експлуатацію.

4. Обстежена будівля під наглядом державних інспекцій, в оренді та заставі не перебуває.
5. Після отримання дозволу на списання будівлі будуть виконані наступні роботи: знесення залишків будівлі, вивезення будівельного сміття, відновлення благоустрою.

Орієнтовна вартість понесених витрат:

№	Вид робіт	Орієнтовна вартість тис. грн.
1	Знесення залишків будівлі	1
2	Вивезення будівельного сміття	2
3	Відновлення благоустрою	5
	РАЗОМ:	8

6. В результаті знесення будівлі металобрухту не буде, так як метал у конструкціях не використовувався, сантехнічні прилади відсутні.

Висновок: ураховуючи вищезазначене техніко-економічне обґрунтування необхідності списання майна, комісія з списання майна вважає за доцільне списати аварійні будівлі для запобігання виникнення нещасних випадків.

Голова комісії:

_____ Н.В. Осауленко
підпис

Члени комісії

_____ Т.О. Степанюк
підпис

_____ Н.В. Ліщенко
підпис

_____ Н.Б. Гончаренко
підпис

_____ Л.В. Калимон
підпис

_____ С.В. Артамонов
підпис

_____ Т.В. Назарова
підпис

_____ С.В. Мороз
підпис

«ЗАТВЕРДЖЕНО»
Директор КНП «ФТИЗІАТРІЯ»

_____Загута Ю.Б.
«01» 03. 2021 р.

Техніко-економічне обґрунтування необхідності списання майна КНП «ФТИЗІАТРІЯ»
(будівлі пральні інв. № 21030004 за адресою вул. Львівська,3)

Комісія по списанню матеріальних цінностей КНП «ФТИЗІАТРІЯ» створена наказом директора КНП «ФТИЗІАТРІЯ» № 28 від 26.02. 2021 р. у складі:

Голови комісії: заступника директора з економічних питань Н.В. Осауленко

Членів комісії: заступник головного бухгалтера Т.О. Степанюк
зав.диспансерно-поліклінічним відділенням Н.В. Ліщенко
завідувач КДЛ Н.Б. Гончаренко
головна медична сестра Л.В. Калимон
начальника відділу МТЗ С.В. Артамонов
бухгалтер Т.В. Назарова
бухгалтера С.В. Мороз

оглянула будівлю пральня інв. № 21030004 за адресою вул. Львівська,3 яка пропонуються до списання шляхом ліквідації

Встановила:

1. Будівля не експлуатується з 2012 року та відключена від інженерних комунікацій, будівля не охороняється, так як аварійний стан конструкцій створює небезпеку для перебування людей. Витрат на експлуатацію споруди немає.
2. Будівля в наслідок неодноразових пожеж, впливу атмосферних факторів, дій вандалів зруйнована повністю. Після вивозу будівельного сміття (рішення постійної комісії з питань бюджету та соціально-економічного розвитку Київської міської ради VIII скликання від 24.10.2017р. протокол №34/96) в наявності залишилися лише залишки стін та фундаментів. Відновлення будівлі не можливе.
3. Об'єкти основних закладів будівлі пральня інв. № 21030004, пропонуються до списання шляхом їх знесення у встановленому порядку, що виключає витрати на її подальшу експлуатацію.
4. Обстежена будівля під наглядом державних інспекцій, в оренді та заставі не перебуває.

5. Після отримання дозволу на списання будівлі будуть виконані наступні роботи: знесення залишків будівлі, вивезення будівельного сміття, відновлення благоустрою.

Орієнтовна вартість понесених витрат:

№	Вид робіт	Орієнтовна вартість тис. грн.
1	Знесення залишків будівлі	2
2	Вивезення будівельного сміття	2
3	Відновлення благоустрою	5
	РАЗОМ:	9

6. В результаті знесення будівлі металобрухту не буде, так як метал у конструкціях не використовувався, сантехнічні прилади відсутні.

Висновок: ураховуючи вищезазначене техніко-економічне обґрунтування необхідності списання майна, комісія з списання майна вважає за доцільне списати аварійні будівлі для запобігання виникнення нещасних випадків.

Голова комісії: _____ підпис Н.В. Осауленко

Члени комісії _____ підпис Т.О. Степанюк

_____ підпис Н.В. Ліщенко

_____ підпис Н.Б. Гончаренко

_____ підпис Л.В. Калимон

_____ підпис С.В. Артамонов

_____ підпис Т.В. Назарова

_____ підпис С.В. Мороз

КНП "ФТИЗІАТРІЯ"

ЗАТВЕРДЖУЮ
Директор КНП "ФТИЗІАТРІЯ"
_____ Загута Ю.Б.
«01» березня р.

ПРОТОКОЛ
інвентаризаційної комісії

Комісія по списанню матеріальних цінностей КНП "ФТИЗІАТРІЯ" створена наказом директора КНП "ФТИЗІАТРІЯ" № 28 від 26. лютого 2021 р. у складі:

Голови комісії: заступника директора з економічних питань Н.В.Осауленко

Членів комісії:

заступник головного бухгалтера	Т.О.Степанюк
зав.диспансерно-поліклінічним відділенням	Н.В.Ліщенко
зав. КДЛ	Н.Б. Гончаренко
головна медична сестра	Л.В. Калимон
начальника відділу МТЗ	С.В. Артамонов
бухгалтер	Т.В. Назарова
бухгалтера	С.В. Мороз

Порядок денний:

Щодо розгляду документів на списання об'єктів основних засобів (будівлі та споруди по вул. Львівській, 3). Доповідь начальника відділу МТЗ Артамонова С.В.

СЛУХАЛИ:

Артамонова С.В. щодо розгляду документів на виведення з експлуатації об'єктів основних засобів:

1. Лабораторний корпус 1897 р., (будівля лікувального корпусу № 3), інвентарний № 21030003;
2. Пральня 1944 р. (будівля господарська), інвентарний № 21030004.

Доповідач надав інформацію щодо фізичного та морального зносу об'єктів: стан будівель за фізичним зносом класифікується як ветхий; приведення будівель до нормативного стану є економічно недоцільним.

УХВАЛИЛИ РІШЕННЯ:

Комісія на основі звіту про технічний огляд і оцінку стану будівельних конструкцій Бюро експертизи будівель та споруд Комунального підприємства "Київблагоустрій" виконавчого органу Київської міської ради (Київської міської державної адміністрації) 2011 р. та погодженню Департаменту охорони здоров'я виконавчого органу Київської міської ради (Київської міської державної адміністрації) № 061-3146/05 від 20.03.2019 постановила **списати** з балансу ТМО

"ФТИЗІАТРІЯ" у місті Києві вищезазначені об'єкти, знести у встановленому порядку з подальшим раціональним використанням вивільненої території.

Голова комісії:

заст. директора з економічних питань Н.В.Осауленко

Члени комісії:

заступник головного бухгалтера Т.О.Степанюк

зав.диспансерно-поліклінічним відділенням Н.В.Ліщенко

завідувач КДЛ Н.Б.Гончаренко

головна медична сестра Л.В.Калимон

начальник відділу МТЗ С.В.Артамонов

бухгалтер Т.В.Назарова

бухгалтер С.В.Мороз

УКРАЇНА

ВИКОНАВЧИЙ ОРГАН КИЇВСЬКОЇ МІСЬКОЇ РАДИ
(КИЇВСЬКА МІСЬКА ДЕРЖАВНА АДМІНІСТРАЦІЯ)

ДЕПАРТАМЕНТ ОХОРОНИ ЗДОРОВ'Я

КОМУНАЛЬНЕ НЕКОМЕРЦІЙНЕ ПІДПРИЄМСТВО «ФТИЗІАТРІЯ»

(КНП «ФТИЗІАТРІЯ»)

Вул. Васильківська,35, м. Київ, 03022, тел. (044) 257-51-73 E-mail: knptbckyiv@gmail.com
Код ЄДРПОУ 01993865

26.02. 2021 № 061-200/ 393 107
на № _____ від _____

Директору Департаменту
Комунальної власності м. Києва
виконавчого органу Київської
міської ради (Київської міської
державної адміністрації)

Гудзю А.

КНП "ФТИЗІАТРІЯ" повідомляє, що відомості про наявність обтяжень чи обмежень стосовно розпорядження майном, що пропонується до списання, відсутні.

Директор Юлія ЗАГУТА

КОМУНАЛЬНЕ НЕКОМЕРЦІЙНЕ ПІДПРИЄМСТВО «ФТИЗІАТРІЯ» Ідентифікаційний код 01993865

виконавець Стешенко Т.О.
258-98-54, 257-22-46

Директор Загута

Шиленко І.В.
п. Осадченко Н.В.
п. Поліщукові Н.В.
п. Шамшуровій Н.П.
п. Шарапенко Т.М.
п. Сергієвій Н.В.
До виконання

ГОЛОВНЕ УПРАВЛІННЯ ОХОРОНИ ЗДОРОВ'Я

НАКАЗ

12.2011 м. Київ № 518

Про закриття міжрайонного диспансерного відділення №2 Київського міського центрального протитуберкульозного диспансеру

Згідно з висновками Комунального підприємства «Київблагоустрій» виконавчого органу Київської міської ради (Київської міської державної адміністрації) (звіт про технічний огляд і оцінку стану будівельних конструкцій від 22.06.2011 №028/2011-ТО) будівлі та споруди міжрайонного диспансерного відділення №2 Київського міського центрального протитуберкульозного диспансеру по вул. Львівській, 3 знаходяться в аварійному стані та непридатні для подальшої експлуатації.

З метою запобігання виникнення надзвичайних ситуацій та попередження нещасних випадків, а також для забезпечення населення м. Києва спеціалізованою медичною допомогою, -

НАКАЗУЮ:

1.Головному лікарю Київського міського центрального протитуберкульозного диспансеру Штаньку В.Л.:

1.1.З 01.01.2012 закрити міжрайонне диспансерне відділення №2 Київського міського центрального протитуберкульозного диспансеру, що розташоване по вул. Львівській, 3 у Святошинському районі м. Києва з 01.01.2012;

1.2.Забезпечити надання протитуберкульозної допомоги населенню Святошинського району м. Києва на базі міжрайонного диспансерного відділення №3 Київського міського центрального протитуберкульозного диспансеру;

1.3.Забезпечити додержання встановлених законодавством гарантій всім працівникам міжрайонного диспансерного відділення №2 Київського міського центрального протитуберкульозного диспансеру згідно з чинним законодавством;

1.4.В штатному розписі Київського міського центрального протитуберкульозного диспансеру на 2012 рік врахувати зміни, внесені цим наказом, та надати до управління економіки Головного управління охорони здоров'я уточнені розрахунки до кошторису видатків Київського міського центрального протитуберкульозного диспансеру на 2012 рік.

1.5.Вжити заходів щодо збереження та ефективного використання майна міжрайонного диспансерного відділення №2 Київського міського центрального протитуберкульозного диспансеру.

Канцелярія
Вхідний № 2
від 04.01.2012р

2.Начальнику управління охорони здоров'я Святошинської районної в місті Києві державної адміністрації Подковській Д.Ф., головному лікарю Київської міської клінічної лікарні №5 Юрченку О.В., головному лікарю Київської міської клінічної лікарні №7 Васильєвій Ж.І., Київського міського клінічного онкологічного центру Клюсову О.М. забезпечити інформування медичних працівників лікувально-профілактичних закладів району про закриття міжрайонного диспансерного відділення №2 Київського міського центрального протитуберкульозного диспансеру та направлення пацієнтів до міжрайонного диспансерного відділення №3.

3.Контроль за виконанням цього наказу покласти на заступників начальника відповідно до розподілу функціональних обов'язків.

Начальник В. Мохорєв

Булгакова Лариса Петровна
248-26-96

КИЇВСЬКА МІСЬКА РАДА

IV сесія VI скликання

РІШЕННЯ

від 24 грудня 2009 року N 928/2997

Про внесення змін до рішення Київради від 27.12.2001 N 208/1642 "Про формування комунальної власності територіальних громад районів міста Києва"

Відповідно до частини п'ятої статті 60 Закону України "Про місцеве самоврядування в Україні", з метою збереження комунального майна Київська міська рада вирішила:

Внести до рішення Київради від 27.12.2001 N 208/1642 "Про формування комунальної власності територіальних громад районів міста Києва" (із змінами та доповненнями, внесеними рішеннями Київради) зміни згідно з додатком до цього рішення.

Київський міський голова Л. Черновецький

Додаток
до рішення Київради
від 24 грудня 2009 р. N 928/2997

Перелік
змін до рішення Київради від 27.12.2001 N 208/1642 "Про формування комунальної власності територіальних громад районів міста Києва"

1. Доповнити додаток 1 до рішення позиціями такого змісту:

© "Інформаційно-аналітичний центр "ЛІГА". ТОВ "ЛІГА ЗАКОН". 2019. Тел (044) 538-01-01
Надано 14.05.2019 12:14:36

1240	Провул. Чеслава Бєлінського, 6, літ. А	1179,10	Нежила будівля
1241	Провул. Чеслава Бєлінського, 6, літ. Б	153,50	Нежила будівля
1242	Провул. Чеслава Бєлінського, 6, літ. В	8,60	Нежила будівля
1243	Провул. Чеслава Бєлінського, 6, літ. Г	118,60	Нежила будівля
1244	Вул. Верхня, 4, літ. А	642,90	Нежила будівля
1245	Вул. Верхня, 4, літ. Б	118,00	Нежила будівля
1246	Вул. Верхня, 4, літ. В	85,80	Нежила будівля
1247	Вул. Виборзька, 89, літ. А	1411,50	Нежила будівля
1248	Вул. Володимирська, 43, літ. А	1645,70	Нежилий будинок
1249	Вул. Львівська, 3, літ. А	413,00	Нежила будівля
1250	Вул. Львівська, 3, літ. Б	203,00	Нежила будівля
1251	Вул. Львівська, 3 літ. В	118,90	Нежила будівля
1252	Вул. Львівська, 3 літ. Г	23,60	Нежила будівля
1253	Вул. Львівська, 3, літ. Д	112,50	Нежила будівля
1254	Вул. Львівська, 3, літ. Е	47,80	Нежила будівля
1255	Вул. Львівська, 3, літ. Ж	69,90	Нежила будівля
1256	Вул. Львівська, 3, літ. З	23,40	Нежила будівля
1257	Вул. Львівська, 3, літ. І	25,10	Нежила будівля
1258	Вул. Магістральна, 25, літ. А	220,90	Нежила будівля
1259	Вул. Магістральна, 25, літ. Б	34,60	Нежила будівля
1260	Вул. Магістральна, 25, літ. В	133,20	Нежила будівля
1261	Вул. Мельникова, 28, літ. А	406,90	Нежила будівля
1262	Вул. Миропільська, 8, літ. А	4557,70	Нежилий будинок
1263	Вул. Миропільська, 8, літ. Б	461,80	Нежилий будинок

(Рішення, Київська міська рада, від 24.12.2009, № 928/2997 "Про внесення змін до рішення Київради від 27.12.2001 N 208/1642 "Про формування комунальної власності територіальних громад районів міста Києва"", Чинний

© Інформаційно-аналітичний центр "ЛІГА". ТОВ "ЛІГА ЗАКОН". 2019. Тел (044) 538-01-01

ВИКОНАВЧИЙ ОРГАН КИЇВСЬКОЇ МІСЬКОЇ РАДИ
(КИЇВСЬКА МІСЬКА ДЕРЖАВНА АДМІНІСТРАЦІЯ)

ДЕПАРТАМЕНТ КОМУНАЛЬНОЇ ВЛАСНОСТІ м. КИЄВА

Н А К А З

20.02.2017 **м. Київ** № 28

Про закріплення основних засобів за
територіальним медичним об'єднанням
«Фтизіатрія» у місті Києві

Відповідно до статті 137 Господарського кодексу України, підпункту 6 пункту 5.2 Положення про Департамент комунальної власності м. Києва виконавчого органу Київської міської ради (Київської міської державної адміністрації), затвердженого розпорядженням виконавчого органу Київської міської ради (Київської міської державної адміністрації) від 29 грудня 2012 року № 2383 (в редакції розпорядження від 04 березня 2016 року № 121), рішення Київської міської ради від 22 травня 2013 року № 331/9388 «Про територіальне медичне об'єднання «ФТИЗІАТРІЯ» у місті Києві», враховуючи лист територіального медичного об'єднання «Фтизіатрія» у місті Києві від 06 жовтня 2016 року № 1493/07 та з метою уточнення фактичних показників об'єктів права комунальної власності територіальної громади міста Києва,

Н А К А З У Ю:

1. Закріпити на праві оперативного управління за територіальним медичним об'єднанням «Фтизіатрія» у місті Києві основні засоби згідно з додатком.

2. Директору територіального медичного об'єднання «Фтизіатрія» у місті Києві:

2.1. Здійснювати контроль за збереженням та використанням за цільовим призначенням закріплених основних засобів комунальної власності територіальної громади міста Києва;

2.2. Дотримуватись встановленого порядку щодо списання основних засобів з балансу;

2.3. Забезпечити приведення вартості основних засобів, зазначених у пункті 1 цього наказу, до справедливої та відобразити у бухгалтерському обліку.

3. Визнати таким, що втратив чинність, наказ Головного управління комунальної власності м. Києва від 10 жовтня 2005 року № 366 «Про закріплення майна за Київським міським центральним протитуберкульозним диспансером».

4. Контроль за виконанням цього наказу покласти на начальника управління формування та використання майна В. Ткачика.

Директор Департаменту
комунальної власності м. Києва А. Гудзь

Додаток до наказу Департаменту
комунальної власності м. Києва
20.02.2017 № 28

Перелік основних засобів, які закріплюються на праві оперативного управління за ТМО "Фтизіатрія" у місті Києві

№ п/п	Назва майна	Інвентарний номер	Первісна балансова вартість, грн	Знос, грн	Залишкова вартість станом на 01.10.2016 р, грн
1	2	3	4	5	6
	вул. Перспективна,6				
1	Будівля лікарні	11031001	10630701,00	10630701,00	0,00
2	Гараж	11031002	160405,00	116329,25	44075,75
	вул. Львівська, 3				
3	Будівля лікувального корпусу №1	21030001	345400,00	345400,00	0,00
4	Будівля лікувального корпусу №2	21030002	107200,00	107200,00	0,00
5	Будівля лікарняного корпусу №3	21030003	170100,00	170100,00	0,00
6	Будівля господарська	21030004	132100,00	132100,00	0,00
7	Щитова	21030005	17600,00	17600,00	0,00
8	Льох	21030006	4300,00	4300,00	0,00
9	Льох	21030007	2600,00	2600,00	0,00
10	Котельня	21030008	29800,00	29800,00	0,00
11	Складське приміщення	21030009	15700,00	15700,00	0,00
12	Зелені насадження	21081001	3067,00	3067,00	0,00
	пров. Ч. Белінського, 6				
13	Будівля лікарні	31031001	2542109,00	2542109,00	0,00
14	Сарай	31031002	63786,00	63786,00	0,00
15	Прохідна	31031003	27693,00	16114,65	11578,35
16	Забор	31031004	33019,00	24069,7	8949,3
17	Зелені насадження	31081001	88,00	88,00	0,00
	вул. Васильківська 35				
18	Асфальтобетонні доріжки всередині двору	41030004	1768799,00	1143508,95	625290,05
19	Асфальтові площадки всередині двору	41030006	340867,00	220365,2	120501,80
20	Асфальтові тротуари всередині двору	41030005	407089,00	263174,05	143914,95
21	Багаторічні насадження з дерев	41081001	73,00	73,00	0,00
22	Будівля лікувального корпусу	41031001	10564003,00	10564003,00	0,00
23	Будівля господарська	41031002	4833414,00	4833414,00	0,00
24	Будівля для зберігання балонів газу	41031003	4177,00	2616,85	1560,15
25	Будівля бактеріологічної лабораторії	41031005	408092,00	408092,00	0,00
26	Гараж	41031007	100709,00	100709,00	0,00
27	Гараж	41031008	19915,00	18830,75	1084,25
28	Гараж	41031009	19915,00	18830,75	1084,25
29	Гараж	41031010	19915,00	18830,75	1084,25
30	Гараж	41031011	19894,00	18797,7	1096,30
31	Гараж	41031012	19894,00	18797,7	1096,30
32	Забор огорожа	41030001	26207,00	21300,95	4906,05
33	Проектно-кошторисна документація	41090004	41667,00	0,00	41667,00
34	Проектно-кошторисна документація по лабораторії	41090001	16666,00	0,00	16666,00
	Всього будівель та споруд		**32896964,00**	**31872409,25**	**1024554,75**
35	Автоклав HV 85 L	41045315	75 036,00	75 036,00	0,00
36	Автоклав HV 85 L	41045314	75 036,00	75 036,00	0,00

Продовження додатка

1	2	3	4	5	6
37	Автономна система для детекції мікробактерії	41045471	501 465,00	501 465,00	0,00
38	Автономне охолоджене сховище для померлих	41049149	4 725,00	4 725,00	0,00
39	Аналізатор біохімічний ВА-88	41045475	13 500,00	13 500,00	0,00
40	Аналізатор гематологічний автоматичний ВС-3000	41045474	38 800,00	38 800,00	0,00
41	Аналітичні терези	41045338	9 912,00	9 912,00	0,00
42	Апарат УЗД	41047167	245 309,00	245 309,00	0,00
43	Апарат ФЭК-2	41045005	216,00	216,00	0,00
44	Апарат ренгенівський РУМ-20М	11047032	18 317,00	18 317,00	0,00
45	БФП лазерний SAMSUNG SCX-3405/XEV	41048482	1 332,00	498,50	833,50
46	Бактеріологічна шафа інкубатор	41045501	22 912,00	11 456,00	11 456,00
47	Бактеріологічна лампа	41045385	1 159,00	1 159,00	0,00
48	Бактеріологічна лампа	41045383	1 159,00	1 159,00	0,00
49	Бактеріологічна лампа	41045384	1 159,00	1 159,00	0,00
50	Бактеріологічна лампа	31045381	1 159,00	1 159,00	0,00
51	Бактеріологічна лампа	31045382	1 159,00	1 159,00	0,00
52	Бактеріологічна лампа	31045368	1 159,00	1 159,00	0,00
53	Бактеріологічна лампа	31045369	1 159,00	1 159,00	0,00
54	Бактеріологічна лампа	31045370	1 159,00	1 159,00	0,00
55	Бактеріологічна лампа	31045371	1 159,00	1 159,00	0,00
56	Бактеріологічна лампа	11045372	1 159,00	1 159,00	0,00
57	Бактеріологічна лампа	11045373	1 159,00	1 159,00	0,00
58	Бактеріологічна лампа	11045374	1 159,00	1 159,00	0,00
59	Бактеріологічна лампа	11045375	1 159,00	1 159,00	0,00
60	Бактеріологічна лампа	11045376	1 159,00	1 159,00	0,00
61	Бактеріологічна лампа	31045377	1 159,00	1 159,00	0,00
62	Бактеріологічна лампа	31045378	1 159,00	1 159,00	0,00
63	Бактеріологічна лампа	31045379	1 159,00	1 159,00	0,00
64	Бактеріологічна лампа	31045380	1 159,00	1 159,00	0,00
65	Бактеріологічна лампа	41045386	1 159,00	1 159,00	0,00
66	Бактеріологічна лампа	41045387	1 157,00	1 157,00	0,00
67	Бактеріологічна шафа	41045317	22 911,00	22 911,00	0,00
68	Бактеріологічна шафа	41045319	22 912,00	22 912,00	0,00
69	Бактеріологічна шафа	41045318	22 911,00	22 911,00	0,00
70	Бронхоскоп CLH-2	41047334	51 890,00	51 890,00	0,00
71	Бронхофіброскоп"OLYMPUS"	41047336	143 070,00	143 070,00	0,00
72	Ваги торгові	41049086	29,00	29,00	0,00
73	Ваги електронні аналітичні	41045445	6 365,00	6 365,00	0,00
74	Ваги електронні аналітичні	41045444	6 366,00	6 366,00	0,00
75	Ваги електронні	41045450	5 521,00	5 521,00	0,00
76	Ваги електронні	41045451	5 521,00	5 521,00	0,00
77	Ваги електронні	41045453	5 521,00	5 521,00	0,00
78	Високоточний дозатор (ТАС)	41045328	16 021,00	16 021,00	0,00
79	Графопроектор 2250 Литер 3919	41049167	2 292,00	2 292,00	0,00
80	Джерело безперебійного живлення EATON 5 PX220VAR/T	41049489	6 197,00	2 065,60	4 131,40
81	Дистилятор GFL 2008 (прогр)	41045462	10 751,00	10 751,00	0,00
82	Дистилятор GFL 2008 (прогр)	41045459	10 750,00	10 750,00	0,00
83	Дистилятор GFL 2008 (прогр)	31045460	10 750,00	10 750,00	0,00
84	Дистилятор ДЭ-10	41045037	1 937,00	1 937,00	0,00
85	Дистилятор ДЭ-10	11045048	1 937,00	1 937,00	0,00
86	Дозатор AKKU	41045326	2 553,00	2 553,00	0,00
87	Дозатор AKKU	41045325	2 553,00	2 553,00	0,00

Продовження додатка

1	2	3	4	5	6
88	Електрокардіограф трьохканальний "ЮКАРД 100" ТУ	41047341	7 165,00	7 165,00	0,00
89	Електронний диспенсер	41045500	5 245,00	2 623,60	2 621,40
90	Інгалятор "Nebutur Junior"	31047028	1 137,00	1 137,00	0,00
91	Інкубатор	41045470	28 492,00	28 492,00	0,00
92	Інкубатор-пічка д/фикс.мазков	41045455	2 708,00	2 708,00	0,00
93	Джерело світла CLK-4	41047169	6 577,00	6 577,00	0,00
94	Камера дезинфекційна	41047010	342,00	342,00	0,00
95	Кодоскоп Leater 2250	41049185	1 870,00	1 870,00	0,00
96	Комп'ютер Everest Home Office 1015	41048504	3 319,00	635,85	2 683,15
97	Комп'ютер Everest Home Office 1015	41048505	3 319,00	635,85	2 683,15
98	Комп'ютер діагностичний"CARDIO" (для електрокардіограм)	41047339	8 000,00	8 000,00	0,00
99	Комп'ютерний комплект(CeL1100/17"Scott)	21048026	2 422,00	2 422,00	0,00
100	Комплект комп'ютерний	41048149	6 606,00	6 606,00	0,00
101	Комплект ренгенівський РДК 50/6-	41047329	439 500,00	439 500,00	0,00
102	Комплекс масажний	41047145	1 607,00	1 607,00	0,00
103	Комплект комп'ютерний	41048329	5 077,00	1 989,60	3 087,40
104	Компрессор OL	41047322	2 491,00	2 491,00	0,00
105	Комп'ютер FTC A-100 Office	41048496	4 105,00	1 301,10	2 803,90
106	Комп'ютер FTC A-100 Office	31048491	4 105,00	1 301,10	2 803,90
107	Комп'ютер FTC A-100 Office	31048492	4 105,00	1 301,10	2 803,90
108	Комп'ютер FTC A-100 Office	41048493	4 105,00	1 301,10	2 803,90
109	Комп'ютер FTC A-100 Office	11048494	4 105,00	1 301,10	2 803,90
110	Комп'ютер FTC A-100 Office	11048495	4 105,00	1 301,10	2 803,90
111	Комп'ютер IMPRESSION Homebox AO021zW	41048498	3 999,00	1 199,85	2 799,15
112	Комп'ютер Intel 845 GE(ТАСИС)	41048207	2 987,00	2 987,00	0,00
113	Комп'ютер Intel 845 GE(ТАСИС)	11048023	2 986,00	2 986,00	0,00
114	Комп'ютер Intel 845 GE(ТАСИС)	11048024	2 986,00	2 986,00	0,00
115	Комп'ютер Intel 845 GE(ТАСИС)	11048027	2 986,00	2 986,00	0,00
116	Комп'ютер Intel 845 GE(ТАСИС)	41048203	2 986,00	2 986,00	0,00
117	Комп'ютер Intel 845 GE(ТАСИС)	41048198	2 986,00	2 986,00	0,00
118	Комп'ютер Intel 845 GE(ТАСИС)	11048204	2 986,00	2 986,00	0,00
119	Комп'ютер Intel 845 GE(ТАСИС)	21048029	2 986,00	2 986,00	0,00
120	Комп'ютер Intel 845 GE(ТАСИС)	41048206	2 987,00	2 987,00	0,00
121	Комп'ютер Intel 845 GE(ТАСИС)	41048196	2 986,00	2 986,00	0,00
122	Комп'ютер Intel 845 GE(ТАСИС)	31048019	2 986,00	2 986,00	0,00
123	Комп'ютер Intel 845 GE(ТАСИС)	41048201	2 986,00	2 986,00	0,00
124	Комп'ютер Intel 845 GE(ТАСИС)	11048199	2 986,00	2 986,00	0,00
125	Комп'ютер Intel 845 GE(ТАСИС)	41048197	2 986,00	2 986,00	0,00
126	Комп'ютер Intel 845 GE(ТАСИС)	41048194	2 986,00	2 986,00	0,00
127	Комп'ютер Intel 845 GE(ТАСИС)	41048205	2 986,00	2 986,00	0,00
128	Комп'ютер Majesty CEL	41048189	1 614,00	1 614,00	0,00
129	Комп'ютер PrimePC Pro 70	41048259	1 266,00	719,25	546,75
130	Комп'ютер SHARP/512Mb/	41048184	8 320,00	8 320,00	0,00
131	Комп'ютер персональный "Магнат"	41048244	2 886,00	2 886,00	0,00
132	Комп'ютер персональный "Магнат"	21048237	2 886,00	2 886,00	0,00
133	Комп'ютер персональный "Магнат"	31048238	2 886,00	2 886,00	0,00
134	Комп'ютер персональный "Магнат"	11048239	2 886,00	2 886,00	0,00
135	Комп'ютер персональный "Магнат"	41048240	2 886,00	2 886,00	0,00
136	Комп'ютер персональный "Магнат"	11048245	2 886,00	2 886,00	0,00
137	Комп'ютер персональный "Магнат"	41048246	2 886,00	2 886,00	0,00
138	Комп'ютер персональный "Магнат"	41048241	2 886,00	2 886,00	0,00
139	Комп'ютер персональный "Магнат"	41048243	2 886,00	2 886,00	0,00
140	Комп'ютер портативный	21048289	6 170,00	6 170,00	0,00

Продовження додатка

1	2	3	4	5	6
141	Комп'ютер портативный	41048266	6 689,00	6 689,00	0,00
142	Комп'ютерний комплект	41048258	2 533,00	1 433,60	1 099,40
143	Комп'ютерний комплект	11048018	22 230,00	22 230,00	0,00
144	Комп'ютерний комплект	31048018	1 761,00	1 761,00	0,00
145	Комп'ютерний комплект	41048016	22 230,00	22 230,00	0,00
146	Комп'ютерний комплект	41048169	2 546,00	2 546,00	0,00
147	Комп'ютерний комплект	11048021	2 228,00	2 228,00	0,00
148	Кондиціонер DELFA	41049271	1 772,00	870,50	901,50
149	Кондиціонер DELFA GW-07C	41049270	1 582,00	856,75	725,25
150	Кондиціонер DELFA GW-07C	41049269	1 582,00	856,75	725,25
151	Кондиціонер SATURN ST 07 EN Bio	41049497	1 799,00	554,85	1 244,15
152	Кондиціонер Sensei	41048509	5 000,00	208,33	4 791,67
153	Копіювальна машина EP-2121	41047259	8 306,00	8 306,00	0,00
154	Копіювальний аппарат AR 122E	31049019	3 663,00	3 663,00	0,00
155	Копіювальний аппарат(ТАСИС)	41049182	7 466,00	7 466,00	0,00
156	Копіювальний аппарат(ТАСИС)	41049181	7 465,00	7 465,00	0,00
157	Крісло гінекологічне FG-1	41047320	8 582,00	8 582,00	0,00
158	Крісло гінекологічне КГ-1	41047135	155,00	155,00	0,00
159	Лабораторна морозильна камера MDF-392	41045388	57 780,00	57 780,00	0,00
160	Ламінарний бокс 1 класса	41045331	40 891,00	40 891,00	0,00
161	Ламінарний бокс 2 класса	41045333	48 457,00	48 457,00	0,00
162	Ламінарний бокс 2 класса	41045332	48 457,00	48 457,00	0,00
163	Лампа бактерицидна	41047086	52,00	52,00	0,00
164	Лампа бактерицидна	41047011	52,00	52,00	0,00
165	Лампа бактерицидна	41047083	73,00	73,00	0,00
166	Лампа бактерицидна	41047082	74,00	74,00	0,00
167	Лампа пересувна	41047066	52,00	52,00	0,00
168	Лампа щелева	41047138	4 048,00	4 048,00	0,00
169	Міксер	41045477	2 478,00	1 239,75	1 238,25
170	Магнітная мішалка з підігрівом	41045478	3 540,00	1 771,50	1 768,50
171	Машина швейна подільська	41049001	45,00	45,00	0,00
172	Машина швейна подільська	41049002	73,00	73,00	0,00
173	Механічний дозиметр BIOHIT	41045323	3 418,00	3 418,00	0,00
174	Механічний дозиметр BIOHIT	41045322	3 418,00	3 418,00	0,00
175	Мікробіологічний бокс класII з УФ	41045438	25 200,00	25 200,00	0,00
176	Мікробіологічний бокс класII з УФ	41045403	25 199,00	25 199,00	0,00
177	Мікробіологічний бокс класII з УФ	41045402	25 199,00	25 199,00	0,00
178	Мікробіологічний бокс класII з УФ	11045439	25 200,00	25 200,00	0,00
179	Мікроскоп 21CX(комплект)	41045431	7 570,00	7 570,00	0,00
180	Мікроскоп 21CX(комплект)	41045430	7 570,00	7 570,00	0,00
181	Мікроскоп 21CX(комплект)	41045432	7 570,00	7 570,00	0,00
182	Мікроскоп 21CX(комплект)	41045433	7 570,00	7 570,00	0,00
183	Мікроскоп 21CX(комплект)	41045429	7 570,00	7 570,00	0,00
184	Мікроскоп 21CX(комплект)	41045427	7 570,00	7 570,00	0,00
185	Мікроскоп 41CX(комплект)	41045435	38 102,00	38 102,00	0,00
186	Мікроскоп LEICA DM LB2HC	41045313	35 247,00	35 247,00	0,00
187	Мікроскоп LEICA DM LB2HC	41045311	42 369,00	42 369,00	0,00
188	Мікроскоп лаб.LEICA DME	41045049	6 457,00	6 457,00	0,00
189	Мікроскоп лаб.LEICA DME	41045039	6 457,00	6 457,00	0,00
190	Мікроскоп лаб.LEICA DME	41045034	6 457,00	6 457,00	0,00
191	Мікроскоп лаб.LEICA DME	41045312	6 457,00	6 457,00	0,00
192	Мікроскоп лаб.Olympus CX21	41045330	9 990,00	9 990,00	0,00
193	Міні АТС PanasonikKXT616	41049145	2 763,00	2 763,00	0,00
194	Монітор Acer	31048016	940,00	940,00	0,00
195	Монітор 17"LG T710BH	41048191	652,00	652,00	0,00
196	Монітор DTK 15	41048161	727,00	727,00	0,00

Продовження додатка

1	2	3	4	5	6
620	Шафа інша	31063004	19,00	19,00	0,00
621	Шафи в комплекті	21063028	199,00	199,00	0,00
622	Шафи в комплекті	11063007	199,00	199,00	0,00
623	Штори розміром 1.5*3	41064115	45,00	45,00	0,00
624	Штори розміром 1.5*3	41064114	45,00	45,00	0,00
625	Електрокабель підйомний 1кв	41060006	1 306,00	1 306,00	0,00
626	Електроосвітлення внутрішньодворове	41060003	1 358,00	1 358,00	0,00
	Всього інших основних засобів		**325 838,00**	**317 051,00**	**8 787,00**
	Р А З О М		**38 329 965,00**	**36 066 442,98**	**2 263 522,02**

Начальник відділу формування
та розподілу майна

Малютіна І.Є.

ВИКОНАВЧИЙ ОРГАН КИЇВСЬКОЇ МІСЬКОЇ РАДИ
(КИЇВСЬКА МІСЬКА ДЕРЖАВНА АДМІНІСТРАЦІЯ)

ДЕПАРТАМЕНТ КОМУНАЛЬНОЇ ВЛАСНОСТІ м.КИЄВА

Н А К А З

26.12.2019 № 566

Про закріплення за КП УЗН Святошинського району м. Києва об'єкта комунальної власності територіальної громади міста Києва та внесення змін до наказу Департаменту комунальної власності м. Києва виконавчого органу Київської міської ради (Київської міської державної адміністрації) від 20 лютого 2017 року № 28 «Про закріплення основних засобів за територіальним медичним об'єднанням «Фтизіатрія» у місті Києві»

Відповідно до статті 136 Господарського кодексу України, підпункту 4.2 пункту 4 рішення Київської міської ради від 15 грудня 2011 року № 844/7080 «Про впорядкування прийняття майна до комунальної власності територіальної громади міста Києва, передачі його у володіння та користування, передачі до сфери управління районних в місті Києві державних адміністрацій, закріплення майна на праві господарського відання або оперативного управління», підпункту 6 пункту 5.2 Положення про Департамент комунальної власності м. Києва виконавчого органу Київської міської ради (Київської міської державної адміністрації), затвердженого розпорядженням виконавчого органу Київської міської ради (Київської міської державної адміністрації) від 29 грудня 2012 року № 2383 (в редакції розпорядження від 04 березня 2016 року № 121), враховуючи листи Територіального медичного об'єднання «Фтизіатрія» у місті Києві від 09 грудня 2019 року № 061-200/1848/07, комунального підприємства по утриманню зелених насаджень Святошинського району м. Києва від 28 жовтня 2019 року № 064/235-1513, Київського комунального об'єднання зеленого будівництва та експлуатації зелених насаджень міста «Київзеленбуд» від 19 грудня 2019 року № 226-6260, Департаменту охорони здоров'я виконавчого органу Київської міської ради (Київської міської державної адміністрації) від 30 жовтня 2019 року № 061-10506/08.02, Управління екології та природних ресурсів виконавчого органу Київської міської ради (Київської міської державної адміністрації) від 20 листопада 2019 року № 077-5731, Департаменту охорони культурної спадщини виконавчого органу Київської

Департаменту охорони культурної спадщини виконавчого органу Київської міської ради (Київської міської державної адміністрації) від 21 листопада 2019 року № 066-3882

Н А К А З У Ю:

1. Закріпити на праві господарського відання за комунальним підприємством по утриманню зелених насаджень Святошинського району м. Києва об'єкт комунальної власності територіальної громади міста Києва згідно з додатком.

2. Територіальному медичному об'єднанню «Фтизіатрія» у місті Києві передати, а комунальному підприємству по утриманню зелених насаджень Святошинського району м. Києва прийняти об'єкт комунальної власності територіальної громади міста Києва, зазначений у пункті 1 цього наказу, та надати копію акта приймання-передачі до Департаменту комунальної власності м. Києва виконавчого органу Київської міської ради (Київської міської державної адміністрації).

3. Комунальному підприємству по утриманню зелених насаджень Святошинського району м. Києва:

3.1. привести вартість об'єкта, зазначеного у пункті 1 цього наказу, до справедливої, та забезпечити його відображення у бухгалтерському обліку;

3.2. здійснювати контроль за збереженням, використанням за цільовим призначенням закріпленого об'єкта;

3.3. дотримуватись встановленого порядку списання з балансу об'єкта, зазначеного у пункті 1 цього наказу;

3.4. вжити заходів щодо державної реєстрації речового права, похідного від права власності, на об'єкт, зазначений у пункті 1 цього наказу.

4. Позицію 3 у додатку «Перелік основних засобів, які закріплюються на праві оперативного управління за ТМО «Фтизіатрія» у місті Києві» до наказу Департаменту комунальної власності м. Києва виконавчого органу Київської міської ради (Київської міської державної адміністрації) від 20 лютого 2017 року № 28 «Про закріплення основних засобів за територіальним медичним об'єднанням «Фтизіатрія» у місті Києві» виключити.

5. Контроль за виконанням цього наказу покласти на начальника управління формування та використання майна Ткачика В. Д.

Директор Департаменту
комунальної власності м. Києва Андрій ГУДЗЬ

Додаток
до наказу Департаменту
комунальної власності м. Києва
від 23.12.2019 № 506

Об'єкт комунальної власності територіальної громади міста Києва,
який закріплюється на праві господарського відання за комунальним підприємством
по утриманню зелених насаджень Святошинського району м. Києва

Найменування об'єкта	Адреса	Дата та реєстраційний номер запису про право власності (дата, номер)	Інвентарний номер	Рік введення в експлуатацію	Площа, кв. м	Первісна балансова вартість, грн	Залишкова балансова вартість станом на 01.10.2019, грн	Додаткові відомості
Нежитлова будівля, літ. «А»	м. Київ, вул. Львівська, 3	14.01.2019 № 30451197	21030001	1897	501,7	345400,00	0,00	Будівля лікувального корпусу № 1 (Лікувально-діагностичний корпус)

Начальник відділу формування
та розподілу майна

Ірина МАЛЮТІНА

14 3/04

ВИКОНАВЧИЙ ОРГАН КИЇВСЬКОЇ МІСЬКОЇ РАДИ
(КИЇВСЬКА МІСЬКА ДЕРЖАВНА АДМІНІСТРАЦІЯ)

РОЗПОРЯДЖЕННЯ

09.10.2017 № 1245

Про питання щодо проведення інвестиційного конкурсу із залучення інвестора для будівництва медичного закладу з облаштуванням скверу на вул. Львівській, 3 у Святошинському районі

Відповідно до Положення про порядок проведення інвестиційних конкурсів для будівництва, реконструкції, реставрації тощо об'єктів житлового та нежитлового призначення, незавершеного будівництва, інженерно-транспортної інфраструктури міста Києва, затвердженого рішенням Київської міської ради від 24 травня 2007 року № 528/1189, та рішення постійно діючої конкурсної комісії по залученню інвесторів до фінансування будівництва, реконструкції, реставрації тощо об'єктів житлового та нежитлового призначення, незавершеного будівництва, інженерно-транспортної інфраструктури міста Києва, утвореної розпорядженням виконавчого органу Київської міської ради (Київської міської державної адміністрації) від 22 жовтня 2007 року № 1403 (протокол від 10 березня 2017 року № 95/2017), з метою підвищення ефективності залучення інвесторів:

1. Затвердити перелік об'єктів, які потребують залучення інвестицій, що додається.

2. Визначити комунальне підприємство виконавчого органу Київської міської ради (Київської міської державної адміністрації) «Київське інвестиційне агентство» замовником підготовчих (передінвестиційних) робіт для проведення інвестиційного конкурсу із залучення інвестора по об'єкту, зазначеному в переліку об'єктів, які потребують залучення інвестицій, затвердженому пунктом 1 цього розпорядження.

3. Визначити Територіальне медичне об'єднання «ФТИЗІАТРІЯ» у місті Києві замовником будівництва об'єкта, зазначеного в переліку об'єктів, які потребують залучення інвестицій, затвердженому пунктом 1 цього розпорядження.

ЗГІДНО З ОРИГІНАЛОМ

Директор
26.03.19

Ю. Б. Загриця

4. Комунальному підприємству виконавчого органу Київської міської ради (Київської міської державної адміністрації) «Київське інвестиційне агентство» вжити всіх необхідних дій, пов'язаних з виконанням функцій замовника підготовчих (передінвестиційних) робіт для проведення інвестиційного конкурсу із залучення інвестора по об'єкту, зазначеному в переліку об'єктів, які потребують залучення інвестицій, затвердженому пунктом 1 цього розпорядження, зокрема:

4.1. Разом з Територіальним медичним об'єднанням «ФТИЗІАТРІЯ» у місті Києві забезпечити проведення в установленому законодавством України порядку технічної інвентаризації об'єктів на вул. Львівській, 3, які належать до комунальної власності територіальної громади міста Києва та закріплені за Територіальним медичним об'єднанням «ФТИЗІАТРІЯ» у місті Києві на праві оперативного управління.

4.2. Разом з Територіальним медичним об'єднанням «ФТИЗІАТРІЯ» у місті Києві забезпечити проведення в порядку, встановленому законодавством України з питань оцінки майна, майнових прав та професійної оціночної діяльності, незалежної оцінки об'єктів на вул. Львівській, 3, які належать до комунальної власності територіальної громади міста Києва та закріплені за Територіальним медичним об'єднанням «ФТИЗІАТРІЯ» у місті Києві на праві оперативного управління, та рецензування звіту про таку оцінку.

4.3. Надати в установленому порядку документи (матеріали), підготовлені відповідно до підпунктів 4.1 та 4.2 цього пункту, до Департаменту економіки та інвестицій виконавчого органу Київської міської ради (Київської міської державної адміністрації) для підготовки проекту рішення Київської міської ради, передбаченого пунктом 5 цього розпорядження.

5. Департаменту економіки та інвестицій виконавчого органу Київської міської ради (Київської міської державної адміністрації), Департаменту комунальної власності м. Києва виконавчого органу Київської міської ради (Київської міської державної адміністрації), Департаменту охорони здоров'я виконавчого органу Київської міської ради (Київської міської державної адміністрації) на основі наданих комунальним підприємством виконавчого органу Київської міської ради (Київської міської державної адміністрації) «Київське інвестиційне агентство» документів (матеріалів) забезпечити підготовку проекту рішення Київської міської ради про надання дозволу на знесення об'єктів на вул. Львівській, 3, які належать до комунальної власності територіальної громади міста Києва, за винятком дачного будинку (туберкульозного диспансеру), занесеного до переліку щойно виявлених об'єктів культурної спадщини, та внесення його на розгляд Київської міської ради в установленому порядку.

ЗГІДНО З ОРИГІНАЛОМ

Директор Ю. В. Загуріа

26.03.19

6. Комунальному підприємству виконавчого органу Київської міської ради (Київської міської державної адміністрації) «Київське інвестиційне агентство»:

6.1. Розробити орієнтовні техніко-економічні показники, можливі передпроектні пропозиції щодо об'єкта, зазначеного в переліку об'єктів, які потребують залучення інвестицій, затвердженому пунктом 1 цього розпорядження.

6.2. Погодити в установленому порядку орієнтовні техніко-економічні показники, можливі передпроектні пропозиції щодо об'єкта, зазначеного в переліку об'єктів, які потребують залучення інвестицій, затвердженому пунктом 1 цього розпорядження, з Департаментом охорони здоров'я виконавчого органу Київської міської ради (Київської міської державної адміністрації), Департаментом комунальної власності м. Києва виконавчого органу Київської міської ради (Київської міської державної адміністрації), Департаментом земельних ресурсів виконавчого органу Київської міської ради (Київської міської державної адміністрації), Департаментом містобудування та архітектури виконавчого органу Київської міської ради (Київської міської державної адміністрації), Департаментом культури виконавчого органу Київської міської ради (Київської міської державної адміністрації), Департаментом міського благоустрою та збереження природного середовища виконавчого органу Київської міської ради (Київської міської державної адміністрації), Святошинською районною в місті Києві державною адміністрацією та Територіальним медичним об'єднанням «ФТИЗІАТРІЯ» у місті Києві.

6.3. Надати погоджені орієнтовні техніко-економічні показники, можливі передпроектні пропозиції та пропозиції до умов конкурсу щодо об'єкта, зазначеного в переліку об'єктів, які потребують залучення інвестицій, затвердженому пунктом 1 цього розпорядження, до Департаменту економіки та інвестицій виконавчого органу Київської міської ради (Київської міської державної адміністрації) для підготовки умов конкурсу.

7. Департаменту охорони здоров'я виконавчого органу Київської міської ради (Київської міської державної адміністрації), Департаменту комунальної власності м. Києва виконавчого органу Київської міської ради (Київської міської державної адміністрації), Департаменту земельних ресурсів виконавчого органу Київської міської ради (Київської міської державної адміністрації), Департаменту містобудування та архітектури виконавчого органу Київської міської ради (Київської міської державної адміністрації), Департаменту культури виконавчого органу Київської міської ради (Київської міської державної адміністрації), Департаменту міського благоустрою та збереження природного середовища виконавчого органу Київської міської ради (Київської міської державної адміністрації), Святошинській районній в місті

ЗГІДНО З ОРИГІНАЛОМ

Директор Б. Загрія
26.03.19

Києві державній адміністрації, Територіальному медичному об'єднанню «ФТИЗІАТРІЯ» у місті Києві за запитами комунального підприємства виконавчого органу Київської міської ради (Київської міської державної адміністрації) «Київське інвестиційне агентство» надавати в установленому порядку необхідні висновки, погодження та матеріали для підготовки орієнтовних техніко-економічних показників по об'єкту, зазначеному в переліку об'єктів, які потребують залучення інвестицій, затвердженому пунктом 1 цього розпорядження.

8. Постійно діючій конкурсній комісії по залученню інвесторів до фінансування будівництва, реконструкції, реставрації тощо об'єктів житлового та нежитлового призначення, незавершеного будівництва, інженерно-транспортної інфраструктури міста Києва в установленому порядку провести інвестиційний конкурс за умови прийняття Київською міською радою відповідного рішення.

9. Контроль за виконанням цього розпорядження покласти на заступників голови Київської міської державної адміністрації згідно з розподілом обов'язків.

ЗГІДНО З ОРИГІНАЛОМ

Голова

В. Кличко

Директор
26.03.19

Ю. Б. Загрій а

ЗАТВЕРДЖЕНО
Розпорядження виконавчого
органу Київської міської ради
(Київської міської державної
адміністрації)
09.10.2017 № 1245

Перелік об'єктів, які потребують залучення інвестицій

Будівництво медичного закладу з облаштуванням скверу на вул. Львівській, 3 у Святошинському районі

Виконуючий обов'язки керівника апарату Л. Верес

ЗГІДНО З ОРИГІНАЛОМ

Директор
26.03.19 В. Загерія

ВИКОНАВЧИЙ ОРГАН КИЇВСЬКОЇ МІСЬКОЇ РАДИ
(КИЇВСЬКА МІСЬКА ДЕРЖАВНА АДМІНІСТРАЦІЯ)

РОЗПОРЯДЖЕННЯ

11.11.2019 № 1938

Про надання територіальному медичному об'єднанню «ФТИЗІАТРІЯ» у місті Києві згоди на списання майна, що належить до комунальної власності територіальної громади міста Києва

Відповідно до частини п'ятої статті 60 Закону України «Про місцеве самоврядування в Україні», рішень Київської міської ради від 14 вересня 2017 року № 24/3031 «Про надання статусу скверу земельній ділянці, розташованій на вул. Львівській, 3 у Святошинському районі м. Києва», від 27 вересня 2018 року № 1536/5600 «Про затвердження Порядку списання об'єктів комунальної власності територіальної громади міста Києва», розпорядження виконавчого органу Київської міської ради (Київської міської державної адміністрації) від 09 жовтня 2017 року № 1245 «Про питання щодо проведення інвестиційного конкурсу із залучення інвестора для будівництва медичного закладу з облаштуванням скверу на вул. Львівській, 3 у Святошинському районі», враховуючи листи територіального медичного об'єднання «ФТИЗІАТРІЯ» у місті Києві від 10 квітня 2019 року № 061-200/617/07 та від 14 травня 2019 року № 061-200/767/07, лист Департаменту охорони здоров'я виконавчого органу Київської міської ради (Київської міської державної адміністрації) від 20 березня 2019 року № 061-3146/05:

1. Надати територіальному медичному об'єднанню «ФТИЗІАТРІЯ» у місті Києві згоду на списання майна, що належить до комунальної власності територіальної громади міста Києва, згідно з додатком.

2. Контроль за виконанням цього розпорядження покласти на заступника голови Київської міської державної адміністрації з питань здійснення самоврядних повноважень Слончака В. В.

032800

Голова Віталій КЛИЧКО

ВИКОНАВЧИЙ ОРГАН КИЇВСЬКОЇ МІСЬКОЇ РАДИ (КИЇВСЬКА МІСЬКА ДЕРЖАВНА АДМІНІСТРАЦІЯ) Ідентифікаційний код 37853361 ДЛЯ РОЗПОРЯДЖЕНЬ

Додаток
до розпорядження виконавчого органу
Київської міської ради (Київської міської
державної адміністрації)
від 11 листопада 2019 року № 1938

Майно, що належить до комунальної власності територіальної громади міста Києва,
згода на списання якого надається територіальному медичному об'єднанню «ФТИЗІАТРІЯ» у місті Києві

№	Найменування майна та адреса розташування	Інвентарний номер	Рік введення в експлуатацію	Площа, кв. м	Первісна балансова вартість, грн	Залишкова балансова вартість станом на 26.03.2019, грн	Зношеність, грн
1	Адміністративний корпус (лікувальний корпус № 2) на вул. Львівській, 3	21030002	1897	60,6	107 200,00	0,00	107 200,00
2	Щитова на вул. Львівській, 3	21030005	1944	23,3	17 600,00	0,00	17 600,00
3	Погріб № 1 на вул. Львівській, 3	21030006	1944	16,0	4 300,00	0,00	4 300,00
4	Погріб № 2 на вул. Львівській, 3	21030007	1944	38,5	2 600,00	0,00	2 600,00
5	Котельня на вул. Львівській, 3	21030008	1944	63,0	29 800,00	0,00	29 800,00
6	Складське приміщення на вул. Львівській, 3	21030009	1944	21,0	15 700,00	0,00	15 700,00

Директор Департаменту
комунальної власності м. Києва

Андрій ГУДЗЬ

КИЇВСЬКА МІСЬКА РАДА
офіційний інтернет-сайт
ЛІГА ЗАКОН
ЛЕГІСЛАЙВІСЬКА МЕРЕЖА

КИЇВСЬКА МІСЬКА РАДА
V сесія VIII скликання

РІШЕННЯ

від 14 вересня 2017 року N 24/3031

Про надання статусу скверу земельній ділянці, розташованій на вул. Львівській, 3 у Святошинському районі м. Києва

Відповідно до статті 19 Земельного кодексу України, пункту 34 частини першої статті 26 Закону України "Про місцеве самоврядування в Україні", Правил утримання зелених насаджень у населених пунктах України, затверджених наказом Міністерства будівництва, архітектури та житлово-комунального господарства України від 10 квітня 2006 року N 105, з метою раціонального використання та збереження зелених насаджень Київська міська рада вирішила:

1. Надати статус скверу земельній ділянці площею 1,7958 га, розташованій на вул. Львівській, 3 у Святошинському районі м. Києва (кадастровий номер 8000000000:75:083:0007), межі якої зазначені у додатку до цього рішення (план-схема додається).

2. Внести зміни до Програми розвитку зеленої зони м. Києва до 2010 року та концепції формування зелених насаджень в центральній частині міста, затверджених рішенням Київської міської ради від 19 липня 2005 року N 806/3381, продовжених на період до 31 грудня 2017 року рішенням Київської міської ради N 572/572 (таблиця 2 "Озеленені території загального користування м. Києва, що відповідають типологічним ознакам та планувальним вимогам"), додавши земельну ділянку, визначену пунктом 1 цього рішення, до переліку скверів Святошинського району м. Києва.

3. Припинити Територіальному медичному об'єднанню "Фтизіатрія" у місті Києві право постійного користування земельною ділянкою площею 1,7958 га на вул. Львівській, 3 у Святошинському районі м. Києва.

4. Комунальному підприємству по утриманню зелених насаджень Святошинського району м. Києва в установленому порядку:

4.1. Здійснити організаційно-правові заходи щодо оформлення права постійного користування земельною ділянкою, визначеною пунктом 1 цього рішення.

4.2. У місячний термін з дня набрання чинності рішенням про надання земельної ділянки у користування вжити заходів щодо державної реєстрації права користування на земельну ділянку, визначену пунктом 1 цього рішення.

5. Київському комунальному об'єднанню зеленого будівництва та експлуатації зелених насаджень міста "Київзеленбуд" здійснити організаційно-правові заходи щодо благоустрою земельної ділянки, визначеної пунктом 1 цього рішення.

6. Виконавчому органу Київської міської ради (Київській міській державній адміністрації) вирішити в установленому порядку питання фінансування заходів, передбачених пунктами 4 та 5 цього рішення.

7. Офіційно оприлюднити це рішення в газеті Київської міської ради "Хрещатик".

8. Контроль за виконанням цього рішення покласти на постійну комісію Київської міської ради з питань екологічної політики.

Київський міський голова В. Кличко

Любченко В.В.
Осадченко Н.В.
Тверденко О.В.
Прокопчук О.В.
Кулемзін А.В.

ВИКОНАВЧИЙ ОРГАН КИЇВСЬКОЇ МІСЬКОЇ РАДИ
(КИЇВСЬКА МІСЬКА ДЕРЖАВНА АДМІНІСТРАЦІЯ)

РОЗПОРЯДЖЕННЯ

15.11.2019 № 1993

Про організаційно-правові заходи, пов'язані з виконанням рішення Київської міської ради від 24 жовтня 2019 року № 6/7579 «Про реорганізацію закладів охорони здоров'я, що належать до комунальної власності територіальної громади міста Києва»

Відповідно до статей 59, 62, 63, 78 Господарського кодексу України, статей 105, 106, 107, 108 Цивільного кодексу України, Основ законодавства України про охорону здоров'я, законів України «Про місцеве самоврядування в Україні», «Про державну реєстрацію юридичних осіб, фізичних осіб – підприємців та громадських формувань», на виконання рішення Київської міської ради від 24 жовтня 2019 року № 6/7579 «Про реорганізацію закладів охорони здоров'я, що належать до комунальної власності територіальної громади міста Києва»:

1. Утворити комісію з реорганізації Центру екстреної медичної допомоги та медицини катастроф міста Києва (ідентифікаційний код 39007616) шляхом перетворення його в комунальне некомерційне підприємство «Центр екстреної медичної допомоги та медицини катастроф міста Києва» виконавчого органу Київської міської ради (Київської міської державної адміністрації) та затвердити її склад, що додається.

2. Утворити комісію з реорганізації Київської міської клінічної лікарні швидкої медичної допомоги (ідентифікаційний код 00184945) шляхом перетворення її в комунальне некомерційне підприємство «Київська міська клінічна лікарня швидкої медичної допомоги» виконавчого органу Київської міської ради (Київської міської державної адміністрації) та затвердити її склад, що додається.

3. Утворити комісію з реорганізації Київської міської наркологічної клінічної лікарні «Соціотерапія» (ідентифікаційний код 05496862) шляхом перетворення

031764

КОМУНАЛЬНЕ НЕКОМЕРЦІЙНЕ ПІДПРИЄМСТВО «ФТИЗІАТРІЯ» Ідентифікаційний код 0...

Директор Н. Загута

КНП "ФТИЗІАТРІЯ" УМ. КИЇВА
Вхідний № 20/128/Р
від «19» 11 2019 р.

її в комунальне некомерційне підприємство «Київська міська наркологічна клінічна лікарня «Соціотерапія» виконавчого органу Київської міської ради (Київської міської державної адміністрації) та затвердити її склад, що додається.

4. Утворити комісію з реорганізації Перинатального центру м. Києва (ідентифікаційний код 22964365) шляхом перетворення його в комунальне некомерційне підприємство «Перинатальний центр м. Києва» виконавчого органу Київської міської ради (Київської міської державної адміністрації) та затвердити її склад, що додається.

5. Утворити комісію з реорганізації Київського міського консультативно-діагностичного центру (ідентифікаційний код 05395859) шляхом перетворення його в комунальне некомерційне підприємство «Київський міський консультативно-діагностичний центр» виконавчого органу Київської міської ради (Київської міської державної адміністрації) та затвердити її склад, що додається.

6. Утворити комісію з реорганізації Амбулаторно-поліклінічного закладу «Київський міський дитячий діагностичний центр» (ідентифікаційний код 37745469) шляхом перетворення його в комунальне некомерційне підприємство «Київський міський дитячий діагностичний центр» виконавчого органу Київської міської ради (Київської міської державної адміністрації) та затвердити її склад, що додається.

7. Утворити комісію з реорганізації Київської міської дитячої клінічної інфекційної лікарні (ідентифікаційний код 01993664) шляхом перетворення її в комунальне некомерційне підприємство «Київська міська дитяча клінічна інфекційна лікарня» виконавчого органу Київської міської ради (Київської міської державної адміністрації) та затвердити її склад, що додається.

8. Утворити комісію з реорганізації Київської міської клінічної лікарні № 1 (ідентифікаційний код 01981738) шляхом перетворення її в комунальне некомерційне підприємство «Київська міська клінічна лікарня № 1» виконавчого органу Київської міської ради (Київської міської державної адміністрації) та затвердити її склад, що додається.

9. Утворити комісію з реорганізації Київської міської клінічної лікарні № 2 (ідентифікаційний код 25637595) шляхом перетворення її в комунальне некомерційне підприємство «Київська міська клінічна лікарня № 2» виконавчого органу Київської міської ради (Київської міської державної адміністрації) та затвердити її склад, що додається.

10. Утворити комісію з реорганізації Київської міської клінічної лікарні № 3 (ідентифікаційний код 05415958) шляхом перетворення її в комунальне

КОМУНАЛЬНЕ НЕКОМЕРЦІЙНЕ ПІДПРИЄМСТВО «ФТИЗІАТРІЯ» Центр ... код 01993865

Директор Н. Загуна

59. Утворити комісію з реорганізації територіального медичного об'єднання «ФТИЗІАТРІЯ» у місті Києві (ідентифікаційний код 01993865) шляхом перетворення його в комунальне некомерційне підприємство «ФТИЗІАТРІЯ» виконавчого органу Київської міської ради (Київської міської державної адміністрації) та затвердити її склад, що додається.

60. Утворити комісію з реорганізації Київської міської дитячої клінічної туберкульозної лікарні (ідентифікаційний код 01993687) шляхом перетворення її в комунальне некомерційне підприємство «Київська міська дитяча клінічна туберкульозна лікарня» виконавчого органу Київської міської ради (Київської міської державної адміністрації) та затвердити її склад, що додається.

61. Утворити комісію з реорганізації Київського міського протитуберкульозного диспансеру № 1 (ідентифікаційний код 05416202) шляхом перетворення його в комунальне некомерційне підприємство «Київський міський протитуберкульозний диспансер № 1» виконавчого органу Київської міської ради (Київської міської державної адміністрації) та затвердити її склад, що додається.

62. Утворити комісію з реорганізації Київської міської туберкульозної лікарні № 1 з диспансерним відділенням (ідентифікаційний код 01993960) шляхом перетворення її в комунальне некомерційне підприємство «Київська міська туберкульозна лікарня № 1 з диспансерним відділенням» виконавчого органу Київської міської ради (Київської міської державної адміністрації) та затвердити її склад, що додається.

63. Утворити комісію з реорганізації Київської міської туберкульозної лікарні № 2 (ідентифікаційний код 01994043) шляхом перетворення її в комунальне некомерційне підприємство «Київська міська туберкульозна лікарня № 2» виконавчого органу Київської міської ради (Київської міської державної адміністрації) та затвердити її склад, що додається.

64. Утворити комісію з реорганізації Дитячої клінічної лікарні № 7 Печерського району м. Києва (ідентифікаційний код 01993842) шляхом перетворення її в комунальне некомерційне підприємство «Дитяча клінічна лікарня № 7 Печерського району м. Києва» виконавчого органу Київської міської ради (Київської міської державної адміністрації) та затвердити її склад, що додається.

65. Утворити комісію з реорганізації Олександрівської клінічної лікарні м. Києва (ідентифікаційний код 01994095) шляхом перетворення її в комунальне некомерційне підприємство «Олександрівська клінічна лікарня м. Києва» виконавчого органу Київської міської ради (Київської міської державної адміністрації) та затвердити її склад, що додається.

Директор Ю. Загуна

66. Утворити комісію з реорганізації Київського міського клінічного ендокринологічного центру (ідентифікаційний код 01993871) шляхом перетворення його в комунальне некомерційне підприємство «Київський міський клінічний ендокринологічний центр» виконавчого органу Київської міської ради (Київської міської державної адміністрації) та затвердити її склад, що додається.

67. Утворити комісію з реорганізації Київського міського центру дитячої нейрохірургії (ідентифікаційний код 37002134) шляхом перетворення його в комунальне некомерційне підприємство «Київський міський центр дитячої нейрохірургії» виконавчого органу Київської міської ради (Київської міської державної адміністрації) та затвердити її склад, що додається.

68. Комісіям з реорганізації комунальних закладів охорони здоров'я м. Києва, утвореним відповідно до пунктів 1 – 67 цього розпорядження:

68.1. Повідомити державного реєстратора про прийняте Київською міською радою рішення та подати в установленому порядку необхідні документи для внесення запису до Єдиного державного реєстру юридичних осіб, фізичних осіб – підприємців та громадських формувань.

68.2. Провести інвентаризацію майна комунальних закладів охорони здоров'я м. Києва, які реорганізовуються шляхом перетворення.

68.3. За результатами інвентаризації майна скласти передавальні акти, якими визначити всі права та обов'язки, а також майно комунальних закладів охорони здоров'я м. Києва, які реорганізовуються шляхом перетворення, що переходять до правонаступників, та подати на затвердження виконавчому органу Київської міської ради (Київській міській державній адміністрації) за попереднім погодженням постійними комісіями Київської міської ради з питань охорони здоров'я та соціального захисту та з питань власності.

68.4. Вжити в установленому порядку інших організаційно-правових заходів з реорганізації комунальних закладів охорони здоров'я м. Києва шляхом перетворення їх у комунальні некомерційні підприємства.

68.5. Завершити заходи з реорганізації комунальних закладів охорони здоров'я м. Києва шляхом перетворення їх у комунальні некомерційні підприємства до 28 лютого 2020 року.

69. Контроль за виконанням цього розпорядження покласти на першого заступника голови Київської міської державної адміністрації Поворозника М.Ю.

Голова

Віталій КЛИЧКО

ДЛЯ РОЗПОРЯДЖЕНЬ

КОМУНАЛЬНЕ НЕКОМЕРЦІЙНЕ ПІДПРИЄМСТВО «ФТИЗІАТРІЯ» Ідентифікаційний код 01993865

Директор

Ю. Загуда

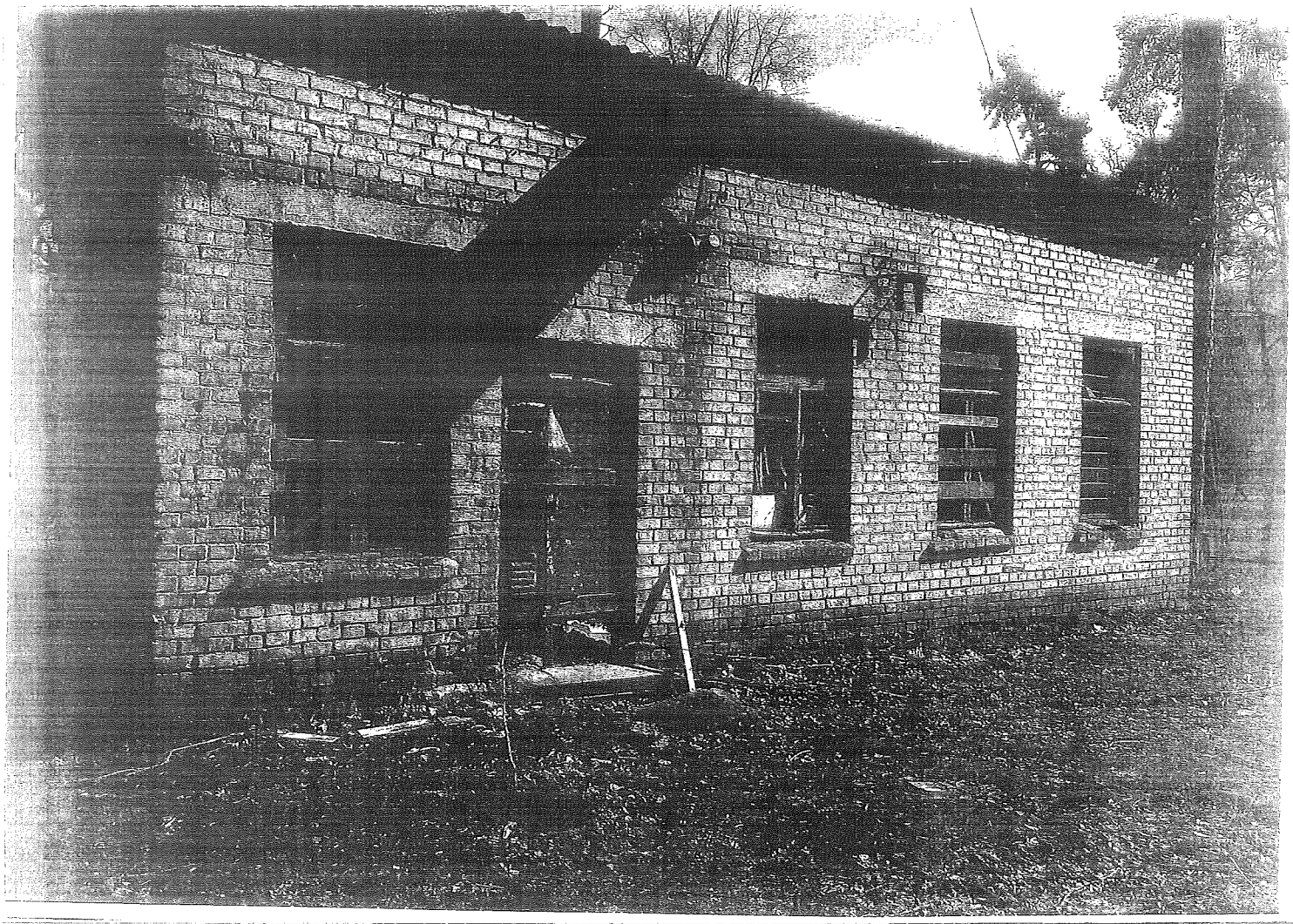

НТЛ Фабрика

ПП НТЛ «Фабрика»

Область Київська

Інвентаризаційна справа № 126-Ф

Місто Київ

ЗГІДНО З ОРИГІНАЛОМ

Реєстраційний №

Директор

ТЕХНІЧНИЙ ПАСПОРТ

на адміністративно-побутову будівлю «Лабораторний корпус» (Лікувальний корпус №3)
м. Київ, вул. Львівська, 3

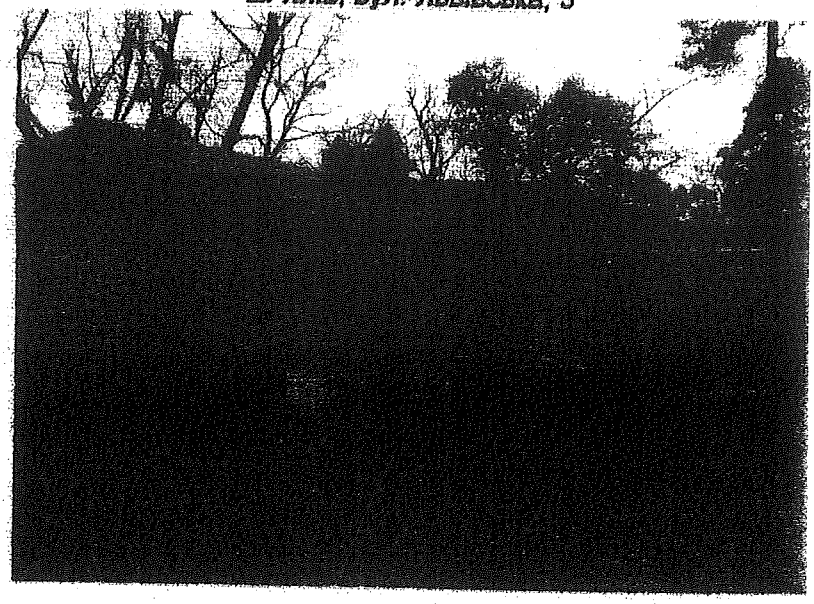

Замовник технічної інвентаризації або уповноважена ним особа (прізвище, ім'я та по батькові фізичної особи або найменування юридичної особи)	Місце проживання, серія і номер паспорта фізичної особи або місцезнаходження, код за ЄДРПОУ юридичної особи
ТЕРИТОРІАЛЬНЕ МЕДИЧНЕ ОБ'ЄДНАННЯ «ФТИЗІАТРІЯ» у місті Києві	03022, м. Київ, вул. Васильківська, буд. 35
	ЄДРПОУ 01993865

Паспорт виготовлено за станом на

27.11.2015 р.

Директор Демченко Л.М.
АБ №002890
(назва, прізвище, серія та номер кваліфікаційного сертифіката)

М.П.

Директор Мелашенко М.Е.
(назва, прізвище)

М.П.

41100, Сумська обл., м. Шостка, пров. Енгельса, 4
Тел./факс: (05449) 4-74-97, моб.: (095) 026-46-00, (067) 700-36-12
E-mail: ntl.fabrika@gmail.com Сайт: ec-union.com.ua

Схематичний план земельної ділянки
м. Київ, вул. Львівська, 3

Масштаб 1: 500

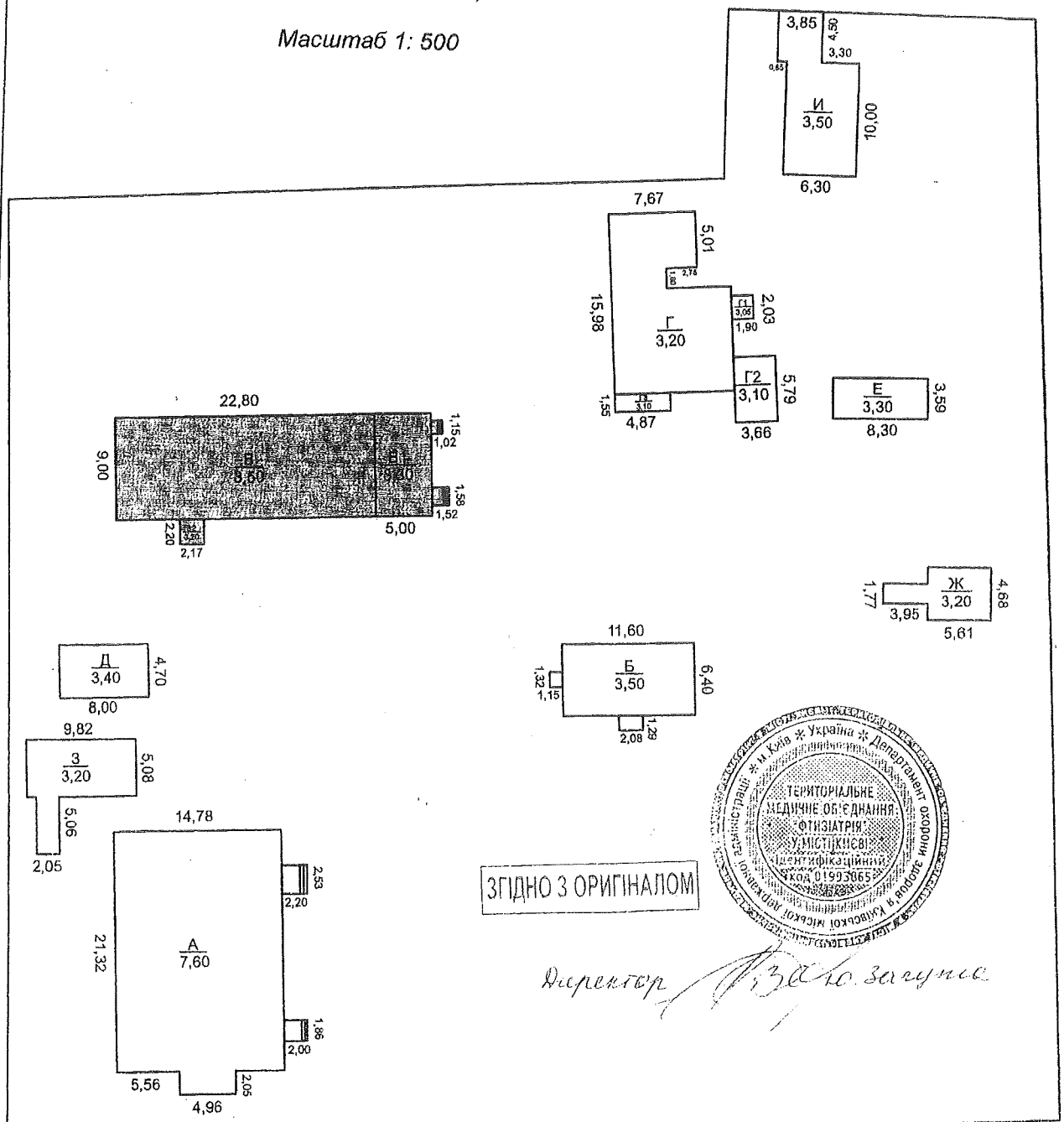

ЗГІДНО З ОРИГІНАЛОМ

Директор

Експлікація

Літера	Назва будинку, господарських будівель та споруд	Площа забудови, (кв.м)
А	Лікувально-діагностичний корпус	334,6
Б	Адміністративний корпус	78,4
В	Лабораторний корпус	258,6
Г	Пральня	178,6
Д	Щитова	37,6
Е	Склад	29,8
Ж	Погріб № 1	29,9
З	Погріб № 2	60,3
И	Котельня	80,5
	Всього	1088,3

ПП "Науково-технічний ліцей "Фабрика"		
Директор		Мелашенко М.В.
Розробив		Лобач О.О.
Перевірив		Деліченко Г.М.

20 листопада 2015 року

Експлікація

Літера за планом	Назва будинку, допоміжних будівель та споруд	Площа земельної ділянки (м.кв.), в т.ч.					
		Загальна площа	Під будинком, допоміжними будівлями та спорудами			Під зеленими насадженнями	Під дорожнім твердим покриттям
			Усього	Під будинком	Під допоміжними будівлями та спорудами		
1	2	3	4	5	6	7	8
В	Лабораторний корпус (Лікувальний корпус № 3)			258,6			

ЗГІДНО З ОРИГІНАЛОМ

Директор

Територіальне медичне об'єднання "Фтизіатрія" у м. Кіцеві
Ідентифікаційний код 01997865

Ж У Р Н А Л

зовнішніх обмірів на адміністративно-побутову будівлю «Лабораторний корпус»

Лікувальний корпус № 3

м. Київ, вул. Львівська 3

Літер за планом	Назва будинку, господарських будівель і споруд	Формули для підрахунку площ	Кількість поверхів	Площа поверхів (S пов) (до сплати)	Площа основи (S осн)	Приведена кількість поверхів (№=сумаSпов/Sосн.)	Висота (Н обм)	Об'єм (V)	Розрахункова висота будівлі (Нб=V/Sос)	Розрахункова висота поверху будівлі (Н=Нб/№)	Периметр (Р)	Відношення периметра до площі основи (Р/S)
1	2	3	4	5	6	7	8	9	10	11	12	13
В	Лабораторний корпус (Лікувальний корпус № 3)		1	170,9	205,2		3,50	718,2				
в1	Прибудова		1	37,2	45,0		3,30	148,5				
в2	Тамбур		1	3,3	4,8		3,20	15,4				
	Ганок VI		1	1,2	1,2		-	-				
	Ганок VII		1	2,4	2,4		-	-				
Всього				215,0	258,6			882,1				

04 11 2015

Виконав Лобач

Перевірив Дементієв

ЗГІДНО З ОРИГІНАЛОМ

Директор Ю.В. Зонтова

План
адміністративно-побутової будівлі "Лабораторний корпус"
(Лікувальний корпус №3)
м. Київ, вул. Львівська, 3
Літ " В "

Масштаб 1:200

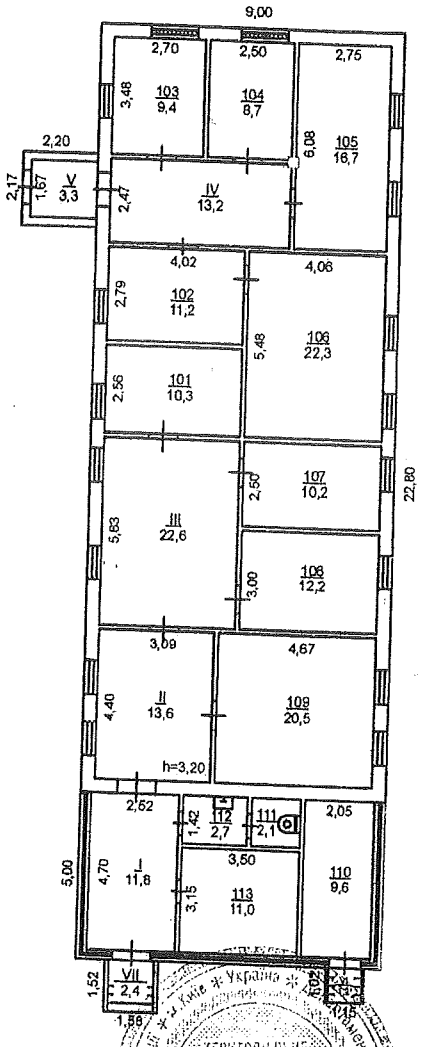

ЗГІДНО З ОРИГІНАЛОМ

Директор

ПП "Науково-технічний ліцей "Фабрика"		
Директор		Мельниченко М.В.
Розробив		Лоєв О.О.
Перевірив		Демченко Л.М.
27 листопада 2015 рік		

ЗГІДНО З ОРИГІНАЛОМ

Директор

ЕКСПЛІКАЦІЯ
приміщень до плану адміністративно-побутової будівлі «Лабораторний корпус»
Лікувальний корпус № 3
м. Київ, вул. Львівська, 3

Літера за планом	Поверхи	Номери виробничих приміщень	Номери приміщень	Призначення приміщень	Загальна площа приміщень (підрахована за формулами розрахунку площ (кв. м)	Площа приміщень (кв. м)			Площа літніх приміщень, що не включаються до загальної (кв. м)	Площа приміщень загального користування (кв. м)	Самочинно збудована,переоб ладнана площа приміщень (кв. м)	Примітки
						Загальна (сума гр. 8 та 9)	Основна (виробнича)	допоміжна				
1	2	3	4	5	6	7	8	9	10	11	12	13
В	1		101	Приміщення	10,3	10,3	10,3					
			102	Приміщення	11,2	11,2	11,2					
			103	Приміщення	9,4	9,4	9,4					
			104	Приміщення	8,7	8,7	8,7					
			105	Приміщення	16,7	16,7	16,7					
			106	Приміщення	22,3	22,3	22,3					
			107	Приміщення	10,2	10,2	10,2					
			108	Приміщення	12,2	12,2	12,2					
			109	Приміщення	20,5	20,5	20,5					
			110	Приміщення	9,6	9,6	9,6					
			111	Туалет	2,1	2,1		2,1				
			112	Умивальник	2,7	2,7		2,7				
			113	Приміщення	11,0	11,0	11,0					
			I	Коридор	11,8	11,8		11,8				
			II	Коридор	13,6	13,6		13,6				
			III	Коридор	22,6	22,6		22,6				

			IV	Коридор	13,2	13,2		13,2				
			V	Тамбур	3,3	3,3		3,3				
			VI	Ганок	1,2				1,2			
			VII	Ганок	2,4				2,4			
			Всього по 1-му поверху:		**215,0**	**211,4**	**142,1**	**69,3**	**3,6**			
			Всього по будівлі:		**215,0**	**211,4**	**142,1**	**69,3**	**3,6**			

«24» 11 2015 р.

Виконав Лобач О.О. /підпис, прізвище/

Перевірив Пенченко /підпис, прізвище/

ЗГІДНО З ОРИГІНАЛОМ

Директор

Характеристика будинку, господарських будівель та споруд

Літера	Назва об'єкта	Рік побудови	Опис основних конструктивних елементів						Інженерне обладнання							Висота (м)	Площа основи (забудови),(кв. м)	Об'єм (куб. м)
			фундамент	стіни	покрівля	перекриття	підлога	сходи	електрика	водопровід	каналізація	газопровід	Опалення	Ліфт	Сміттєпровід			
1	2	3	4	5	6	7	8	9	10	11	12	13	14	15	16	17	18	19
В	Лабораторний корпус (Лікувальний корпус № 3)	1897	Буто-бетон	Цегла	Асбо-шифер	Дерево	Дерево, лінолеум, керамічна плитка	Бетон, дерево	так	так	так	ні	так	ні	ні	3,50	258,6	882,1

ЗГІДНО З ОРИГІНАЛОМ

Директор Ю. Загуда

НТЛ Фабрика

ПП НТЛ «Фабрика»

Область Київська Інвентаризаційна справа № 127-Ф

Місто Київ Реєстровий №

ЗГІДНО З ОРИГІНАЛОМ

Директор

ТЕХНІЧНИЙ ПАСПОРТ

на побутову будівлю «Пральня» (Господарчий корпус)
м. Київ, вул. Львівська, 3

Замовник технічної інвентаризації або уповноважена ним особа (прізвище, ім'я та по батькові фізичної особи або найменування юридичної особи)	Місце проживання, серія і номер паспорта фізичної особи або місцезнаходження, код за ЄДРПОУ юридичної особи
ТЕРИТОРІАЛЬНЕ МЕДИЧНЕ ОБ'ЄДНАННЯ «ФТИЗІАТРІЯ» у місті Києві	03022, м. Київ, вул. Васильківська, буд. 35
	ЄДРПОУ 01993865

Паспорт виготовлено за станом на

27.11.2015 р.

Пр. інж. Демченко Л.М.
АЕ №002890
(прізвище, серія та номер кваліфікаційного сертифіката)

М.П.

Директор Медайченко М.Р.
(підпис, прізвище)

М.П.

41100, Сумська обл., м. Шостка, пров. Енгельса, 4
Тел./факс: (05449) 4 74-97, моб.: (095) 026 46 00, (067) 700-36-12
E-mail: ntl.fabrika@gmail.com Сайт: ec-union.com.ua

Схематичний план земельної ділянки
м. Київ, вул. Львівська, 3

Масштаб 1: 500

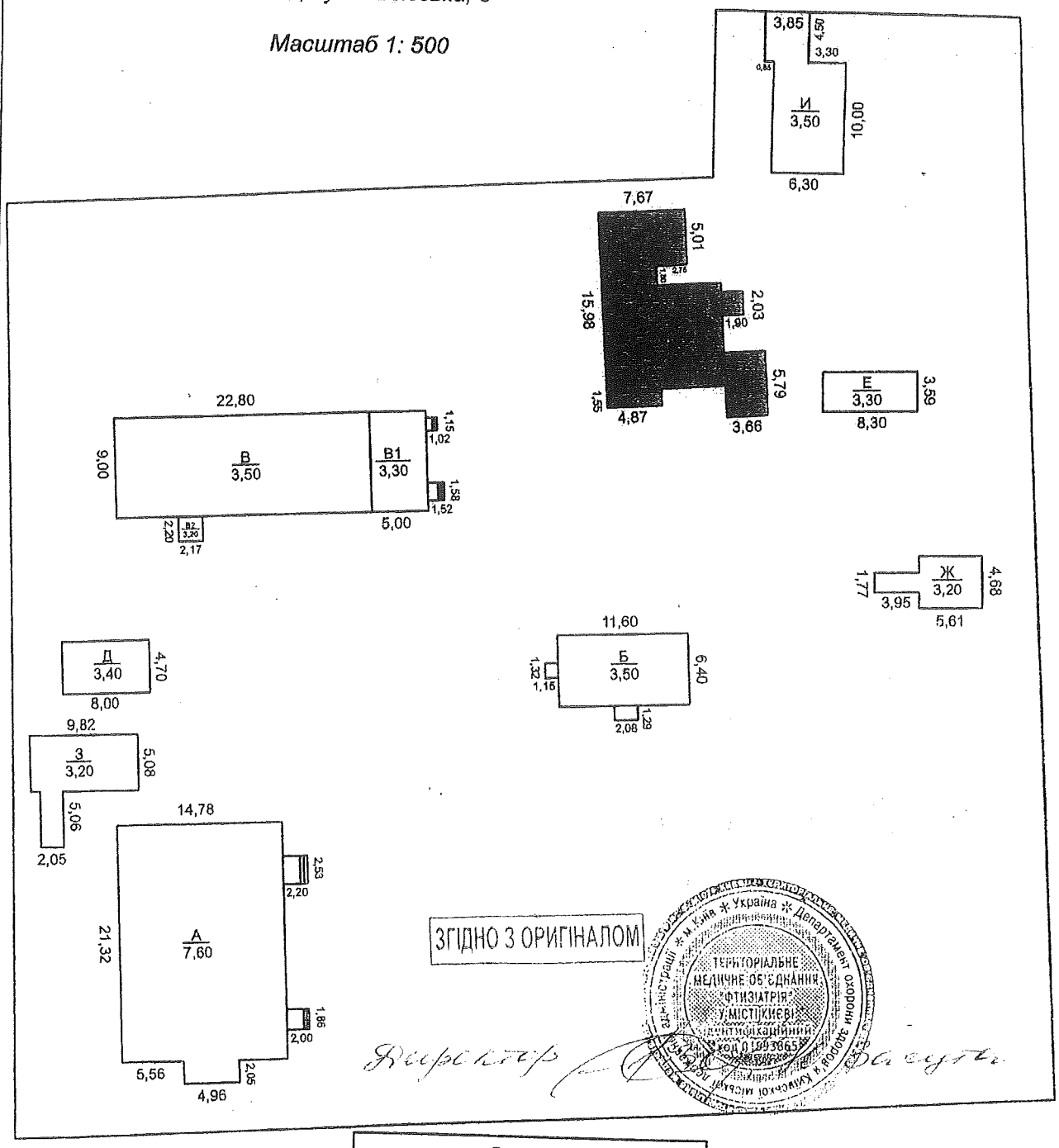

ЗГІДНО З ОРИГІНАЛОМ

Директор

Експлікація		
Літера	Назва будинку, господарських будівель та споруд	Площа забудови, (кв.м)
А	Лікувально-діагностичний корпус	334,6
Б	Адміністративний корпус	78,4
В	Лабораторний корпус	258,6
Г	Пральня	178,6
Д	Щитова	37,6
Е	Склад	29,8
Ж	Погріб № 1	29,9
З	Погріб № 2	60,3
И	Котельня	80,5
	Всього	1088,3

ПП "Науково-технічний центр "Фабрика"		
Директор		Мелашченко М. В.
Розробив		Побач О. О.
Перевірив		Шемченко Л. М.

27 листопада 2015 року

Ж У Р Н А Л

зовнішніх обмірів на побутову будівлю «Пральня»

Господарчий корпус

м. Київ, вул. Львівська, 3

Літер за планом	Назва будинку, господарських будівель і споруд	Формули для підрахунку площ	Кількість поверхів	Площа поверхів (S пов) (до сплати)	Площа основи (S осн)	Приведена кількість поверхів (№=сумаSпов/Sосн.)	Висота (Н обм)	Об'єм (V)	Розрахункова висота будівлі (Нб=V|Sос)	Розрахункова висота поверху будівлі (Н=Нб/№)	Периметр (Р)	Відношення периметра до площі основи (Р/S)
1	2	3	4	5	6	7	8	9	10	11	12	13
Г	Пральня (Господарчий корпус)		1	112,2	146,6		3,20	469,1				
г1	Ганок		1	2,5	3,9		3,05	11,9				
г2	Прибудова		1	15,6	20,6		3,10	63,9				
г3	Прибудова		1	5,8	7,5		3,10	23,3				
Всього				**136,1**	**178,6**			**568,2**				

27.11.2018

ЗГІДНО З ОРИГІНАЛОМ

Виконав Лобая О.

Перевірив Бесченко

План
побутової будівлі "Пральня" Господарський корпус
м. Київ, вул. Львівська, 3
Літ " Г "

Масштаб 1:100

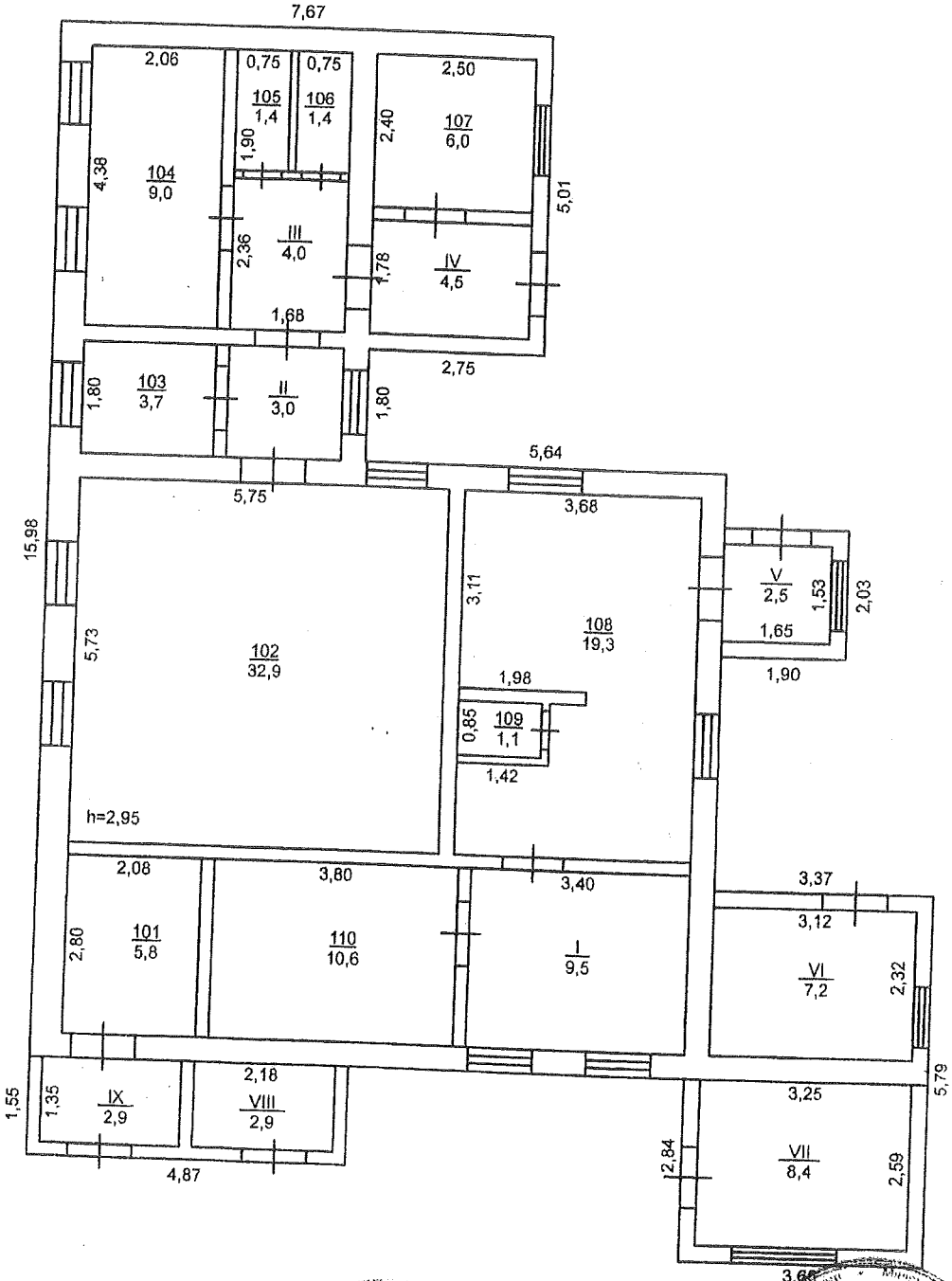

ПП "Науково-технічний ліцей "Фабрика"	
Директор	Миколаївська М.В.
Розробив	Любич О.О.
Перевірив	Демченко Л.М.
27 листопада 2015 року	

ЗГІДНО З ОРИГІНАЛОМ

Територіальне медичне об'єднання "Фтизіатрія" м. Києва
Ідентифікаційний код 01993166

ЗГІДНО З ОРИГІНАЛОМ

Директор Ю. Загута

ЕКСПЛІКАЦІЯ
приміщень до плану поверхів побутової будівлі «Пральня»
Господарчий корпус
м. Київ, вул. Львівська, 3

Літера за планом	Поверхи	Номери виробничих приміщень	Номери приміщень	Призначення приміщень	Загальна площа приміщень (підрахована за формулами розрахунку площ (кв. м)	Площа приміщень (кв. м)			Площа літніх приміщень, що не включаються до загальної (кв. м)	Площа приміщень загального користування (кв. м)	Самочинно збудована,переоб ладнана площа приміщень (кв. м)	Примітки
						Загальна (сума гр. 8 та 9)	Основна (виробнича)	допоміжна				
1	2	3	4	5	6	7	8	9	10	11	12	13
Г	1		101	Приміщення	5,8	5,8	5,8					
			102	Приміщення	32,9	32,9	32,9					
			103	Приміщення	3,7	3,7		3,7				
			104	Приміщення	9,0	9,0	9,0					
			105	Приміщення	1,4	1,4		1,4				
			106	Приміщення	1,4	1,4		1,4				
			107	Приміщення	6,0	6,0	6,0					
			108	Приміщення	19,3	19,3	19,3					
			109	Приміщення	1,1	1,1		1,1				
			110	Приміщення	10,6	10,6	10,6					
			I	Коридор	9,5	9,5		9,5				
			II	Коридор	3,0	3,0		3,0				
			III	Коридор	4,0	4,0		4,0				
			IV	Коридор	4,5	4,5		4,5				
			V	Тамбур	2,5	2,5		2,5				
			VI	Приміщення	7,2	7,2		7,2				

			VII	Приміщення	8,4	8,4		8,4				
			VIII	Приміщення	2,9	2,9		2,9				
			IX	Тамбур	2,9	2,9		2,9				
			Всього по 1-му поверху:		136,1	136,1	83,6	52,5				
			Всього по будівлі:		136,1	136,1	83,6	52,5				

"24" 11 2015 р.

Виконав Любал О.О. /Любал О.О./
Перевірив Дем'янченко Л.А. /Дем'янченко Л.А./

ЗГІДНО З ОРИГІНАЛОМ

Характеристика будинку, господарських будівель та споруд

Літера	Назва об'єкта	Рік побудови	Опис основних конструктивних елементів						Інженерне обладнання							Висота (м)	Площа основи (забудови),(кв. м)	Об'єм (куб. м)
			фундамент	стіни	покрівля	перекриття	підлога	сходи	електрика	водопровід	каналізація	газопровід	опалення	ліфт	сміттєпровід			
1	2	3	4	5	6	7	8	9	10	11	12	13	14	15	16	17	18	19
Г	Пральня (Господарчий корпус)	1944	Бито-бетон	Цегла	Асбо-шифер	Дерево	Дерево, керамічна плитка	Бетон	так	так	так	ні	так	ні	ні	3,20	178,6	568,2

ЗГІДНО З ОРИГІНАЛОМ

Директор

Заступник міського голови –
секретар Київської міської ради

Присяжнюку М.О.
Порошенко М.А.
Положишник В.О.

Прошу розглянути проект рішення від 25.05.2021 №08/231- 1747/ПР в установленому порядку.

Голдинській О.С.

Для контролю за проходженням та тиражування.

Юнаковій С.М.

Володимир БОНДАРЕНКО

"25" травня 2021 року
№ 08/231 – 1747/ПР

08/231-1747/ПР
25.05.2021

УКРАЇНА

ВИКОНАВЧИЙ ОРГАН КИЇВСЬКОЇ МІСЬКОЇ РАДИ (КИЇВСЬКА МІСЬКА ДЕРЖАВНА АДМІНІСТРАЦІЯ)

вул. Хрещатик, 36, м. Київ, 01044, тел. (044) 202 71 29, (044) 202 75 58, факс 202 76 41, e-mail: kmda@kma.gov.ua
Контактний центр міста Києва (044) 15 51 Код ЄДРПОУ 00022527
E-mail для електронних звернень громадян: zvernen@kma.gov.ua

17.05.2021 № 009-58р

на № _____ від _____

Київська міська рада

СУПРОВІДНИЙ ЛИСТ

Відповідно до статей 26, 29 Регламенту Київської міської ради, затвердженого рішенням Київської міської ради від 07 липня 2016 року № 579/579, глави 3 розділу VIII Регламенту виконавчого органу Київської міської ради (Київської міської державної адміністрації), затвердженого розпорядженням виконавчого органу Київської міської ради (Київської міської державної адміністрації) від 08 жовтня 2013 року № 1810 за поданням виконавчого органу Київської міської ради (Київської міської державної адміністрації) направляю проєкт рішення Київської міської ради «Про надання комунальному некомерційному підприємству «ФТИЗІАТРІЯ» виконавчого органу Київської міської ради (Київської міської державної адміністрації) згоди на списання майна, що належить до комунальної власності територіальної громади міста Києва».

У відповідності до пункту 3.4 глави 3 розділу VIII Регламенту виконавчого органу Київської міської ради (Київської міської державної адміністрації), затвердженого розпорядженням виконавчого органу Київської міської ради (Київської міської державної адміністрації) від 08 жовтня 2013 року № 1810 інформую, що відповідальним за представлення та супроводження проєкту рішення на всіх стадіях розгляду є директор Департаменту комунальної власності м. Києва виконавчого органу Київської міської ради (Київської міської державної адміністрації) Гудзь Андрій Анатолійович (тел. 202-61-87).

Додатки:

- проєкт рішення на 1 арк.;
- додаток до проєкту рішення на 1 арк.;
- пояснювальна записка на 3 арк.;
- додаткові матеріали на ____ арк.;
- електронна версія зазначеного.

170210

Керівник апарату Дмитро ЗАГУМЕННИЙ

08/231-1638/ПР
20.05.2021
3.5

КИЇВСЬКА МІСЬКА РАДА

II сесія IX СКЛИКАННЯ

РІШЕННЯ

_____№_____

ПРОЄКТ

Про включення до Переліку першого типу нежитлових приміщень комунальної власності територіальної громади міста Києва

Відповідно до статей 759-763 Цивільного кодексу України, частини п'ятої статті 60 Закону України «Про місцеве самоврядування в Україні», статей 5, 6, 12 Закону України «Про оренду державного та комунального майна», Порядку передачі в оренду державного та комунального майна, затвердженого постановою Кабінету Міністрів України від 03 червня 2020 року № 483, підпункту 3.1. пункту 3 рішення Київської міської ради від 23 липня 2020 року № 50/9129 «Про деякі питання оренди комунального майна територіальної громади міста Києва», з метою ефективного використання нерухомого майна територіальної громади міста Києва, Київська міська рада

ВИРІШИЛА:

1. Включити до Переліку першого типу нежитлові приміщення нежитлової будівлі господарчо-харчового блоку літ. «Ж» загальною площею 1288,00 кв.м на вул. Братиславській, 3, яка закріплена на праві оперативного управління за комунальним некомерційним підприємством «Київська міська клінічна лікарня швидкої медичної допомоги» виконавчого органу Київської міської ради (Київської міської державної адміністрації).

2. Департаменту комунальної власності м. Києва виконавчого органу Київської міської ради (Київської міської державної адміністрації) здійснити організаційно-правові заходи щодо передачі об'єкту, зазначеного в пункті 1 цього рішення, в оренду на аукціоні відповідно до Порядку передачі в оренду державного та комунального майна, затвердженого постановою Кабінету Міністрів України від 03 червня 2020 року № 483.

3. Офіційно оприлюднити це рішення в установленому порядку.

4. Контроль за виконанням цього рішення покласти на постійну комісію Київської міської ради з питань власності.

Київський міський голова Віталій КЛИЧКО

Подання:

Заступник голови Київської міської державної адміністрації	Олександр ХАРЧЕНКО
Директор Департаменту комунальної власності м. Києва	Андрій ГУДЗЬ
Начальник юридичного управління Департаменту комунальної власності м. Києва	Всеволод КОМАРНИЦЬКИЙ

Погоджено:

Перший заступник голови Київської міської державної адміністрації	Микола ПОВОРОЗНИК
Перший заступник голови Київської міської державної адміністрації з питань здійснення самоврядних повноважень	Олексій КУЛЕБА
Виконувач обов'язків начальника юридичного управління апарату	Ольга ЯКОВЛЄВА Олена Ковальчук
Голова постійної комісії Київської міської ради з питань власності	Михайло ПРИСЯЖНЮК
Секретар постійної комісії Київської міської ради з питань власності	Сергій АРТЕМЕНКО
Голова постійної комісії Київської міської ради з питань охорони здоров'я та соціального захисту	Марина ПОРОШЕНКО
Секретар постійної комісії Київської міської ради з питань охорони здоров'я та соціальної політики	Юлія УЛАСИК
Департамент охорони здоров'я	Валентина ГІНЗБУРГ
Заступник голови Київської міської державної адміністрації	Ганна СТАРОСТЕНКО
Начальник управління правового забезпечення діяльності Київської міської ради	

ПОЯСНЮВАЛЬНА ЗАПИСКА

до проєкту рішення Київської міської ради «Про включення до Переліку першого типу нежитлових приміщень комунальної власності територіальної громади міста Києва»

1. Обґрунтування необхідності прийняття рішення.

Відповідно до підпункту 3.1. пункту 3 рішення Київської міської ради від 23 липня 2020 року № 50/9129 «Про деякі питання оренди комунального майна територіальної громади міста Києва» Київська міська рада приймає рішення щодо включення до відповідних Переліків єдиних майнових комплексів комунальних підприємств та нерухомого майна закладів охорони здоров'я, закладів освіти, об'єктів спортивної інфраструктури в закладах освіти, закладів культури, об'єктів культурної спадщини, об'єктів для розміщення громадських організацій, площа яких складає більше 400 кв.м.

Відповідно до ст. 6 Закону України «Про оренду державного та комунального майна» ініціатором оренди майна можуть бути потенційний орендар, балансоутримувач, уповноважений орган управління та/або орендодавець.

До Департаменту комунальної власності м. Києва виконавчого органу Київської міської ради (Київської міської державної адміністрації) надійшло звернення балансоутримувача – КНП «Київська міська клінічна лікаря швидкої медичної допомоги» щодо включення частини нежитлової будівлі господарчо-харчового блоку літ. «Ж» загальною площею 1288,00 кв.м на вул. Братиславській, 3 до Переліку першого типу.

Відповідно до підпункту 3.1. пункту 3 рішення Київської міської ради від 23 липня 2020 року № 50/9129 «Про деякі питання оренди комунального майна територіальної громади міста Києва» рішення щодо включення до відповідного Переліку нерухомого майна закладів охорони здоров'я площею більше 400 кв. м приймається Київською міською радою.

Відповідно до підпункту 3.2. пункту 3 рішення Київської міської ради від 23 липня 2020 року № 50/9129 «Про деякі питання оренди комунального майна територіальної громади міста Києва» постійна комісія Київської міської ради з питань власності погоджує зміст оголошення, у тому числі інформацію про додаткові умови.

13.10.2020 на засіданні постійної комісії Київської міської ради з питань власності (п. 2.86. протоколу № 36/222) погоджено зміст оголошення про передачу нежитлових приміщень загальною площею 1288,0 кв.м на вул. Братиславській, 3 літ. «Ж» в оренду шляхом аукціону, у тому числі інформацію про додаткові умови.

Корпус харчоблоку та пральні на вул. Братиславській, 3 літ. «Ж» належить до комунальної власності територіальної громади міста Києва та відповідно до наказу Департаменту комунальної власності м. Києва від

05.04.2019 № 218 «Про внесення змін до наказу Головного управління з питань майна від 27 квітня 2001 року № 32 «Про закріплення майна за Київською міською клінічною лікарнею швидкої медичної допомоги» закріплена за КНП «Київська міська клінічна лікарня швидкої медичної допомоги» на праві оперативного управління.

Відповідно до інформації з Державного реєстру речових прав на нерухоме майно та Реєстру прав власності на нерухоме майно, Державного реєстру Іпотек, Єдиного реєстру заборон відчуження об'єктів нерухомого майна щодо об'єкта нерухомого майна за територіальною громадою міста Києва в особі Київської міської ради зареєстровано право комунальної власності на нежитлову будівлю господарчо-харчового блоку літ. «Ж» загальною площею 2081,9 кв.м на вул. Братиславській, 3.

Включення зазначеного об'єкту до переліку першого типу надасть можливість орендодавцю та балансоутримувачу здійснити організаційно правові заходи щодо передачі в оренду нерухомого майна, яке не використовується балансоутримувачем.

Передача в орендне користування майна територіальної громади міста Києва не передбачає зміни цільового призначення вказаного об'єкта оренди.

Передача в орендне користування даних приміщень не приведе до простою нежитлових приміщень комунальної власності територіальної громади міста Києва та надасть можливість значно збільшити дохідну частину надходжень.

2. Мета і шляхи її досягнення.

Даний проєкт підготовлений з метою забезпечення ефективного використання нерухомого майна територіальної громади міста Києва та подальшого укладання договору оренди нежитлових приміщень комунальної власності територіальної громади міста Києва з переможцем аукціону.

3. Правові аспекти.

Проєкт рішення розроблений відповідно до статей 759-763 Цивільного кодексу України, частини п'ятої статті 60 Закону України «Про місцеве самоврядування в Україні», статей 5, 6, 12 Закону України «Про оренду державного та комунального майна», Порядку передачі в оренду державного та комунального майна, затвердженого постановою Кабінету Міністрів України від 03 червня 2020 року № 483 (далі – Порядок), та підпункту 3.1. пункту 3 рішення Київської міської ради від 23 липня 2020 року № 50/9129 «Про деякі питання оренди комунального майна територіальної громади міста Києва».

Згідно з пунктом 1 проєкту рішення пропонується включити до Переліку першого типу нежитлові приміщення комунальної власності територіальної громади міста Києва в оренду.

Згідно з пунктом 2 проєкту рішення доручається Департаменту комунальної власності м. Києва виконавчого органу Київської міської ради (Київської міської державної адміністрації) здійснити організаційно-правові

заходи щодо передачі в оренду об'єкту вказаному в пункті 1 цього рішення відповідно до Порядку.

4. Фінансово – економічне обґрунтування.

Прийняття та реалізація даного рішення не потребує додаткових витрат з бюджету міста Києва та призведе до збільшення надходжень до бюджету міста Києва від оренди.

5. Прогноз результатів.

Прийняття та реалізація даного проєкту рішення дозволить здійснити організаційно-правові заходи щодо передачі зазначеного об'єкту в оренду та збільшити надходження до бюджету міста Києві від оренди.

Доповідач на пленарному засіданні Київської міської ради – директор Департаменту комунальної власності м. Києва виконавчого органу Київської міської ради (Київської міської державної адміністрації) Гудзь Андрій Анатолійович.

Особа, відповідальна за супроводження проєкту рішення - головний спеціаліст відділу використання майна Департаменту комунальної власності м. Києва виконавчого органу Київської міської ради (Київської міської державної адміністрації) Салюк Вікторія Сергіївна, робочий телефон: 202-61-77

Директор Департаменту
комунальної власності м. Києва Андрій ГУДЗЬ

Перелік документів, що додаються до проекту рішення КМР «Про включення до Переліку першого типу нежитлових приміщень комунальної власності територіальної громади міста Києва»

1.	Проект рішення
2.	Пояснювальна записка на 2 арк.
3.	Наказ ДКВ від 05.04.2019 № 218 «Про внесення змін до наказу Головного управління з питань майна від 27 квітня 2001 року № 32 «Про закріплення майна за Київською міською клінічною лікарнею швидкої медичної допомоги»
4.	Витяг з Державного реєстру речових прав на нерухоме майно
5.	Протокол ПК Київської міської ради з питань власності від 13.10.2020 № 36/222
6.	Лист підприємства-балансоутримувача від 09.10.2020 № 061/103-940 (вх. 062/12070 від 09.10.2020)
7.	Лист підприємства-балансоутримувача від 11.09.2020 № 061/103-834 (вх. 062/11144 від 11.09.2020)
8.	Погодження Департаменту охорони здоров'я від 10.09.2020 № 061-9054/08.02
9.	Викопіювання з поповерхового плану з визначенням об'єкта оренди та фото об'єкта оренди

Дата "16" 02 2021

_____(В.С. Салюк)

_____(О.Ф.Шалюта)

ВИКОНАВЧИЙ ОРГАН КИЇВСЬКОЇ МІСЬКОЇ РАДИ
(КИЇВСЬКА МІСЬКА ДЕРЖАВНА АДМІНІСТРАЦІЯ)

ДЕПАРТАМЕНТ КОМУНАЛЬНОЇ ВЛАСНОСТІ м. КИЄВА

Н А К А З

05.04.2019 № 818

Про внесення змін до наказу Головного управління з питань майна від 27 квітня 2001 року № 32 «Про закріплення майна за Київською міською клінічною лікарнею швидкої медичної допомоги»

Відповідно до статті 137 Господарського кодексу України, рішення Київської міської ради від 15 грудня 2011 року № 844/7080 «Про впорядкування прийняття майна до комунальної власності територіальної громади міста Києва, передачі його у володіння та користування, передачі до сфери управління районних в місті Києві державних адміністрацій, закріплення майна на праві господарського відання або оперативного управління», підпункту 6 пункту 5.2 Положення про Департамент комунальної власності м. Києва виконавчого органу Київської міської ради (Київської міської державної адміністрації), затвердженого розпорядженням виконавчого органу Київської міської ради (Київської міської державної адміністрації) від 29 грудня 2012 року № 2383 (в редакції розпорядження від 04 березня 2016 року № 121), рішень Київської міської ради від 17 березня 2005 року № 147/2723 «Про надання дозволу Головному управлінню охорони здоров'я та медичного забезпечення виконавчого органу Київської міської ради (Київської міської державної адміністрації) на знесення будівель та огорож» та від 24 березня 2014 року № 288 «Про передачу житлових будинків, службового житла та зовнішніх інженерних мереж комунальної власності територіальної громади міста Києва», враховуючи листи Київської міської клінічної лікарні швидкої медичної допомоги від 15 березня 2019 року № 19, Департаменту охорони здоров'я виконавчого органу Київської міської ради (Київської міської державної адміністрації) від 27 березня 2019 року № 061-3363/08.02, технічний паспорт на нежитлові будівлі та споруди Київської міської клінічної лікарні швидкої медичної допомоги (м. Київ, вул. Братиславська, 3), виготовлений 17 травня 2010 року комунальним підприємством «Київське міське бюро

технічної інвентаризації та реєстрації права власності на об'єкти нерухомого майна», та з метою уточнення фактичних показників об'єктів права комунальної власності територіальної громади міста Києва,

Н А К А З У Ю:

1. Унести до наказу Головного управління з питань майна від 27 квітня 2001 року № 32 «Про закріплення майна за Київською міською клінічною лікарнею швидкої медичної допомоги» такі зміни:

1.1. Пункт 1 викласти у такій редакції:

«1. Закріпити на праві оперативного управління за Київською міською клінічною лікарнею швидкої медичної допомоги майно комунальної власності територіальної громади міста Києва згідно з додатком.»;

1.2. Підпункт 2.3. пункту 2 виключити;

1.3. Доповнити пунктом 3 такого змісту:

«3. Контроль за виконанням цього наказу покласти на начальника управління формування та використання майна Ткачика В. Д.».

2. Унести зміни до додатку «ВІДОМІСТЬ наявності ОФ по групам та видам за станом на 1 січня 2001 р. НПЦ ШМД та МК» до наказу Головного управління з питань майна від 27 квітня 2001 року № 32 «Про закріплення майна за Київською міською клінічною лікарнею швидкої медичної допомоги» виклавши його в редакції, що додається.

3. Контроль за виконанням цього наказу покласти на начальника управління формування та використання майна Ткачика В. Д.

Директор Департаменту
комунальної власності м. Києва Андрій ГУДЗЬ

ЗГІДНО З ОРИГІНАЛОМ
Нач. відділу
«09» 04 20 19 р.

Додаток до наказу Департаменту
комунальної власності м. Києва
від 05.04.2019 № 818

Перелік майна комунальної власності територіальної громади міста Києва, яке закріплюється на праві оперативного управління за Київською міською клінічною лікарнею швидкої медичної допомоги

№ п/п	Інвентарний номер	Найменування майна	Первісна балансова вартість, грн	Знос, грн	Залишкова балансова вартість станом на 01.01.2019 р., грн
1	2	3	4	5	6
1	1010003	Паталогоанатомічний корпус, літ."Б" загальною площею 1247,9 кв.м на вул. Братиславській, 3	1593452,00	1378662,33	214789,67
2	1010004	Господарський корпус № 1, літ."Тт" загальною площею 1871,1 кв.м на вул. Братиславській, 3	10072627,35	4280481,69	5792145,66
3	101310000	Нежитлові приміщення загальною площею 498,5 кв.м у будівлі літ."Л" (господарський корпус № 2) на вул. Братиславській, 3	2683557,65	1140409,36	1543148,29
4	1010005	Корпус харчоблоку та пральні, літ."Ж" загальною площею 2081,9 кв.м на вул. Братиславькій, 3	13862701,00	6587559,54	7275141,46
5	1010006	Киснева підстанція, літ."П" загальною площею 155,8 кв.м на вул.Братиславській, 3	2232241,00	654825,64	1577415,36
6	1010008	Прохідна, літ."Н" загальною площею 7,8 кв.м на вул. Братиславській, 3	92604,00	92601,04	2,96
7	1010009	Прохідна, літ."О" загальною площею 8,0 кв.м на вул. Братиславській, 3	92604,00	92601,04	2,96
8	1010011	Павільйон для збереження рентгенплівки, літ."К" загальною площею 69,3 кв.м на вул. Братиславській, 3	151806,00	151806,00	0,00
9	1010014	Каналізаційно-насосна станція, літ."Рр" загальною площею 119,3 кв.м на вул. Братиславській, 3	1009399,00	360749,91	648649,09
10	1010017	Прохідна, літ."С" загальною площею 7,1 кв.м на вул. Братиславській, 3	92604,00	92601,04	2,96
11	10310001	Автоматизована телефонна станція УАТС-499	0,00	0,00	0,00

1	2	3	4	5	6
12	10310002	Ліфтове господарство	0,00	0,00	0,00
13	10310004	Головний корпус, літ."А" загальною площею 42317,7 кв.м на вул.Братиславській, 3	170515948,94	141846689,99	28669258,95
14	10310005	Бомбосховище (спеціалізовані приміщення), літ."З" загальною площею 909,5 кв.м на вул. Братиславській, 3	4868867,00	2068576,60	2800290,40
15	1111001	Огорожа	74183,00	74183,00	0,00
16	1118002	Дорожнє покриття	1542332,00	847518,53	694813,47
17	1212001	Мережа зовнішнього освітлення	176237,00	66193,43	110043,57
18	10300001	Водомережі	2696009,00	591554,61	2104454,39
19	10310003	Електросилове обладнання	0,00	0,00	0,00
20	1300002	Шафа ШМ-64	6854,00	6854,00	0,00
21	1300058	Холодильник "Снайге"	794,00	794,00	0,00
22	1300059	Холодильник "Снайге"	794,00	794,00	0,00
23	1300098	Візок аптечний 98-127	3577,00	3577,00	0,00
24	1302116	Барокамера ОКА	38654,00	38654,00	0,00
25	1302555	Реанімаційний візок WR-501	14069,00	14069,00	0,00
26	1302556	Реанімаційний візок WR-501	14069,00	14069,00	0,00
27	1303188	Відсмоктувач післяопераційний	964,00	964,00	0,00
28	1303189	Відсмоктувач післяопераційний	964,00	964,00	0,00
29	1303190	Відсмоктувач післяопераційний	964,00	964,00	0,00
30	1303191	Відсмоктувач післяопераційний	964,00	964,00	0,00
31	1303261	Відсмоктувач ОП	1988,00	1988,00	0,00
32	1303262	Відсмоктувач ОП	1988,00	1988,00	0,00
33	1303428	Відсмоктувач післяопераційний	964,00	964,00	0,00
34	1304085	Анестезійна система	12888,00	12888,00	0,00
35	1304208	Візок зі з'ємними носилками	1363,00	1363,00	0,00
36	1304259	Стіл операційний СОУ	3330,00	3330,00	0,00
37	1304265	Стіл операційний 04М-1	2016,00	2016,00	0,00
38	1304267	Світильник 9-ти рефлекторний	1227,00	1227,00	0,00
39	1304534	Дефібрилятор ДИ-03	680,00	680,00	0,00
40	1304843	Стіл операційний	1029,00	1029,00	0,00
41	1305424	Стерилізатор ГП-80	1365,00	1365,00	0,00
42	1305673	Стерилізатор ГП-80	1063,00	1063,00	0,00
43	1305709	Стерилізатор ГП-20	1943,00	1943,00	0,00
44	1306451	Центрифуга 0ПН-3 з ротором	2881,00	2881,00	0,00
45	1309811	Апарат АШ-1	983,00	983,00	0,00
46	1312504	Мікротом санний МС-2	1163,00	1163,00	0,00
47	1312505	Мікротом санний МС-2	1163,00	1163,00	0,00
48	1312506	Мікротом санний МС-2	1163,00	1163,00	0,00
49	1312507	Мікротом санний МС-2	1163,00	1163,00	0,00
50	1312508	Мікротом санний МС-2	1163,00	1163,00	0,00
51	1312510	Холодильник"Стінол"	1711,00	1711,00	0,00
52	1312511	Холодильник"Стінол"	1711,00	1711,00	0,00
53	1312512	Холодильник"Стінол"	1711,00	1711,00	0,00
54	1312513	Холодильник"Стінол"	1711,00	1711,00	0,00
55	1312514	Морозильник "Стінол"	1731,00	1731,00	0,00
56	1313866	Холодильник "Снайге"	1095,00	1095,00	0,00

1	2	3	4	5	6
57	1313891	Холодильник Норд 431-6	1622,00	1622,00	0,00
58	1314767	Холодильник Бірюса	642,00	642,00	0,00
59	1314844	Телевізор"Фунай"	4371,00	4371,00	0,00
60	1315116	Холодильник Норд	946,00	946,00	0,00
61	1322793	Доплерограф	1967,00	1967,00	0,00
62	1322875	Апарат Ампліпульс	2224,00	2224,00	0,00
63	1322887	Апарат Ампліпульс-5	722,00	722,00	0,00
64	1322905	Апарат Ампліпульс-5	722,00	722,00	0,00
65	1322906	Апарат Ампліпульс-5	722,00	722,00	0,00
66	1322907	Інгалятор Вулкан	3153,00	3153,00	0,00
67	1324460	Насадка VST-979-3.5	4776,00	4776,00	0,00
68	1324461	Реєстраційний пристрій SONY	4005,00	4005,00	0,00
69	1324898	Пульсоксиметр	1812,00	1812,00	0,00
70	1331068	Дозатор ліків ДЛВ-1	657,00	657,00	0,00
71	1331563	Ендоскопічний відсмоктувач RV-4	11856,00	11856,00	0,00
72	1332511	Апарат ЕДР-750В	112936,00	112936,00	0,00
73	1332518	Рентгенівський апарат РУМ-20	38195,00	38195,00	0,00
74	1332519	Апарат РУМ-20с УРІ Вега	149160,00	149160,00	0,00
75	1332626	Рентгенівський апарат АРМАН	2052,00	2052,00	0,00
76	1332674	Рентгенівський апарат ДЕ-50	21344,00	21344,00	0,00
77	1332683	Рентгенівська частина до апарату РУМ-20	154661,00	154661,00	0,00
78	1332801	Центрифуга РС-6	8685,00	3433,50	5251,50
79	1340126	Мікроскоп нейрохірургічний ЛОМ	1967,00	1967,00	0,00
80	1341300	Електроміограф 4-х канальний	41190,00	41190,00	0,00
81	1341502	Ліжко функціональне з матрацом	983,00	983,00	0,00
82	1341503	Ліжко функціональне з матрацом	983,00	983,00	0,00
83	1341504	Ліжко функціональне	983,00	983,00	0,00
84	1341505	Ліжко функціональне	983,00	983,00	0,00
85	1341643	Візок зі з`ємними носилками	3377,00	3377,00	0,00
86	1341663	Стіл операційний 1005-Х	6941,00	6941,00	0,00
87	1341674	Стіл операційний 1005-Х	6941,00	6941,00	0,00
88	1341676	Стіл операційний	745,00	745,00	0,00
89	1341697	Мікроскоп ОМ-2	2126,00	2126,00	0,00
90	1341718	Стіл операційний В 1005Х	3330,00	3330,00	0,00
91	1341820	Стіл операційний 1005	6941,00	6941,00	0,00
92	1341822	Стіл операційний 1005	6941,00	6941,00	0,00
93	1341825	Стіл операційний 1005	6941,00	6941,00	0,00
94	1341914	Світильник 9-ти рефлекторний	2047,00	2047,00	0,00
95	1341915	Світильник 9-ти рефлекторний	2047,00	2047,00	0,00
96	1341916	Світильник 9-ти рефлекторний	2047,00	2047,00	0,00
97	1341917	Світильник 9-ти рефлекторний	2047,00	2047,00	0,00
98	1342020	Візок зі з`ємними носилками	1640,00	1640,00	0,00
99	1342083	Стіл операційний 1005	6941,00	6941,00	0,00
100	1342084	Стіл операційний 1005	6941,00	6941,00	0,00
101	1342468	Шафа-картотека	758,00	758,00	0,00
102	1342635	Трансформатор 12ЭДР-750	27408,00	27408,00	0,00
103	1342675	Стіл ренгенівський	983,00	983,00	0,00
104	1342705	Стіл операційний СОІ-1	2016,00	2016,00	0,00
105	1342834	Система для зважування хворих	4849,00	4849,00	0,00

1	2	3	4	5	6
106	1343147	Ліжко функціональне	717,00	717,00	0,00
107	1343148	Ліжко функціональне	717,00	717,00	0,00
108	1343149	Ліжко функціональне	717,00	717,00	0,00
109	1343150	Ліжко функціональне	717,00	717,00	0,00
110	1343151	Ліжко функціональне	717,00	717,00	0,00
111	1343152	Ліжко функціональне	717,00	717,00	0,00
112	1343153	Ліжко функціональне	717,00	717,00	0,00
113	1343155	Ліжко функціональне	717,00	717,00	0,00
114	1343158	Ліжко функціональне	717,00	717,00	0,00
115	1343159	Ліжко функціональне	717,00	717,00	0,00
116	1343161	Ліжко функціональне	717,00	717,00	0,00
117	1343162	Ліжко функціональне	717,00	717,00	0,00
118	1343164	Ліжко функціональне	751,00	751,00	0,00
119	1343165	Ліжко функціональне	751,00	751,00	0,00
120	1343169	Ліжко функціональне	751,00	751,00	0,00
121	1343170	Ліжко функціональне	751,00	751,00	0,00
122	1343171	Ліжко функціональне	751,00	751,00	0,00
123	1343172	Ліжко функціональне	751,00	751,00	0,00
124	1343173	Ліжко функціональне	751,00	751,00	0,00
125	1343174	Ліжко функціональне	751,00	751,00	0,00
126	1343175	Ліжко функціональне	751,00	751,00	0,00
127	1343176	Ліжко функціональне	751,00	751,00	0,00
128	1343177	Ліжко функціональне	751,00	751,00	0,00
129	1343178	Ліжко функціональне	751,00	751,00	0,00
130	1343179	Ліжко функціональне	751,00	751,00	0,00
131	1343180	Ліжко функціональне	751,00	751,00	0,00
132	1343181	Ліжко функціональне	751,00	751,00	0,00
133	1343182	Ліжко функціональне	751,00	751,00	0,00
134	1343183	Ліжко функціональне	751,00	751,00	0,00
135	1343184	Ліжко функціональне	751,00	751,00	0,00
136	1343185	Ліжко функціональне	751,00	751,00	0,00
137	1343186	Ліжко функціональне	751,00	751,00	0,00
138	1343187	Ліжко функціональне	751,00	751,00	0,00
139	1343188	Ліжко функціональне	751,00	751,00	0,00
140	1343189	Ліжко функціональне	751,00	751,00	0,00
141	1343190	Ліжко функціональне	751,00	751,00	0,00
142	1343191	Ліжко функціональне	751,00	751,00	0,00
143	1343192	Ліжко функціональне	751,00	751,00	0,00
144	1343193	Ліжко функціональне	751,00	751,00	0,00
145	1343417	Ліжко функціональне	1219,00	1219,00	0,00
146	1343486	Ліжко функціональне	1190,00	1190,00	0,00
147	1343487	Ліжко функціональне	1190,00	1190,00	0,00
148	1343488	Ліжко функціональне	1190,00	1190,00	0,00
149	1343489	Ліжко функціональне	1190,00	1190,00	0,00
150	1343520	Ліжко функціональне	749,00	749,00	0,00
151	1343525	Ліжко функціональне	761,00	761,00	0,00
152	1343526	Ліжко функціональне	761,00	761,00	0,00
153	1343527	Ліжко функціональне	761,00	761,00	0,00
154	1343528	Ліжко функціональне	761,00	761,00	0,00

1	2	3	4	5	6
155	1343529	Ліжко функціональне	761,00	761,00	0,00
156	1343530	Ліжко функціональне	761,00	761,00	0,00
157	1343531	Ліжко функціональне	761,00	761,00	0,00
158	1343532	Ліжко функціональне	761,00	761,00	0,00
159	1343533	Ліжко функціональне	761,00	761,00	0,00
160	1343534	Ліжко функціональне	761,00	761,00	0,00
161	1343535	Ліжко функціональне	761,00	761,00	0,00
162	1343536	Ліжко функціональне	761,00	761,00	0,00
163	1343537	Ліжко функціональне	761,00	761,00	0,00
164	1343538	ліжко функціональне	761,00	761,00	0,00
165	1343539	Ліжко функціональне	761,00	761,00	0,00
166	1343540	Ліжко функціональне	762,00	762,00	0,00
167	1343541	Ліжко функціональне	761,00	761,00	0,00
168	1343551	Ліжко функціональне	761,00	761,00	0,00
169	1343552	Ліжко функціональне	761,00	761,00	0,00
170	1343603	Ліжко функціональне з матрацом	3080,00	3080,00	0,00
171	1343604	Ліжко функціональне з матрацом	3080,00	3080,00	0,00
172	1343820	Ліжко функціональне	1071,00	1071,00	0,00
173	1343821	Ліжко функціональне	1071,00	1071,00	0,00
174	1343837	Ліжко функціональне	1071,00	1071,00	0,00
175	1343840	Ліжко функціональне	1071,00	1071,00	0,00
176	1343852	Ліжко функціональне	1071,00	1071,00	0,00
177	1343854	Ліжко функціональне	1071,00	1071,00	0,00
178	1343855	Ліжко функціональне	1071,00	1071,00	0,00
179	1343856	Ліжко функціональне	1071,00	1071,00	0,00
180	1343858	Ліжко функціональне	1071,00	1071,00	0,00
181	1343859	Ліжко функціональне	1071,00	1071,00	0,00
182	1343860	Ліжко функціональне	1071,00	1071,00	0,00
183	1343862	Ліжко функціональне	1071,00	1071,00	0,00
184	1343863	Ліжко функціональне	1071,00	1071,00	0,00
185	1343864	Ліжко функціональне	1071,00	1071,00	0,00
186	1344257	Ліжко функціональне	772,00	772,00	0,00
187	1344258	Ліжко функціональне	772,00	772,00	0,00
188	1344274	Ліжко функціональне	761,00	761,00	0,00
189	1344275	Ліжко функціональне	761,00	761,00	0,00
190	1344277	Ліжко функціональне	761,00	761,00	0,00
191	1344278	Ліжко функціональне	761,00	761,00	0,00
192	1344281	Ліжко функціональне	761,00	761,00	0,00
193	1344282	Ліжко функціональне	761,00	761,00	0,00
194	1344286	Ліжко функціональне	761,00	761,00	0,00
195	1344288	Ліжко функціональне	761,00	761,00	0,00
196	1344290	Ліжко функціональне	761,00	761,00	0,00
197	1344294	Ліжко функціональне	761,00	761,00	0,00
198	1344296	Ліжко функціональне	761,00	761,00	0,00
199	1344300	Ліжко функціональне	761,00	761,00	0,00
200	1344305	Ліжко функціональне	761,00	761,00	0,00
201	1344353	Ліжко медичне	3080,00	3080,00	0,00
202	1344354	Ліжко медичне	3080,00	3080,00	0,00
203	1344355	Ліжко медичне	3080,00	3080,00	0,00

1	2	3	4	5	6
204	1344356	Ліжко медичне	3080,00	3080,00	0,00
205	1344357	Ліжко медичне	3080,00	3080,00	0,00
206	1344358	Ліжко функціональне	1190,00	1190,00	0,00
207	1344359	Ліжко функціональне	1190,00	1190,00	0,00
208	1344360	Ліжко функціональне	1190,00	1190,00	0,00
209	1344361	Ліжко функціональне	1190,00	1190,00	0,00
210	1344362	Ліжко функціональне	1190,00	1190,00	0,00
211	1344545	Ліжко функціональне	727,00	727,00	0,00
212	1344546	Ліжко функціональне	727,00	727,00	0,00
213	1344547	Ліжко функціональне	727,00	727,00	0,00
214	1344548	Ліжко функціональне	727,00	727,00	0,00
215	1344549	Ліжко функціональне	727,00	727,00	0,00
216	1344550	Ліжко функціональне	727,00	727,00	0,00
217	1344551	Ліжко функціональне	727,00	727,00	0,00
218	1344552	Ліжко функціональне	727,00	727,00	0,00
219	1344553	Ліжко функціональне	727,00	727,00	0,00
220	1344554	Ліжко функціональне	1190,00	1190,00	0,00
221	1344555	Ліжко функціональне	1190,00	1190,00	0,00
222	1344556	Ліжко функціональне	1190,00	1190,00	0,00
223	1344557	Ліжко функціональне	727,00	727,00	0,00
224	1344558	Ліжко функціональне	727,00	727,00	0,00
225	1344559	Ліжко функціональне	727,00	727,00	0,00
226	1344564	Ліжко функціональне	727,00	727,00	0,00
227	1344565	Ліжко функціональне	727,00	727,00	0,00
228	1344566	Ліжко функціональне	727,00	727,00	0,00
229	1344567	Ліжко функціональне	727,00	727,00	0,00
230	1344568	Ліжко функціональне	727,00	727,00	0,00
231	1344569	Ліжко функціональне для хворих	1190,00	1190,00	0,00
232	1344571	Ліжко для хворих	1219,00	1219,00	0,00
233	1344572	Ліжко для хворих	630,00	630,00	0,00
234	1344573	Ліжко для хворих	1219,00	1219,00	0,00
235	1344574	Ліжко функціональне	1219,00	1219,00	0,00
236	1344575	Ліжко функціональне	983,00	983,00	0,00
237	1344576	Ліжко функціональне	983,00	983,00	0,00
238	1344577	Ліжко функціональне	998,00	998,00	0,00
239	1344578	Ліжко функціональне	995,00	995,00	0,00
240	1344579	Ліжко функціональне	995,00	995,00	0,00
241	1344580	Ліжко функціональне	995,00	995,00	0,00
242	1344581	Ліжко функціональне	1809,00	1809,00	0,00
243	1344582	Ліжко функціональне	825,00	825,00	0,00
244	1344583	Ліжко функціональне	825,00	825,00	0,00
245	1344586	Ліжко функціональне	825,00	825,00	0,00
246	1344587	Ліжко функціональне	825,00	825,00	0,00
247	1344588	Ліжко функціональне	825,00	825,00	0,00
248	1344589	Ліжко функціональне	825,00	825,00	0,00
249	1344590	Ліжко функціональне	825,00	825,00	0,00
250	1344695	Ліжко функціональне з матрацом	825,00	825,00	0,00
251	1344696	Ліжко функціональне з матрацом	3080,00	3080,00	0,00
252	1344697	Ліжко функціональне з матрацом	3080,00	3080,00	0,00
			3080,00	3080,00	0,00

1	2	3	4	5	6
253	1344698	Ліжко функціональне з матрацом	3080,00	3080,00	0,00
254	1344724	Ліжко функціональне	772,00	772,00	0,00
255	1344869	Стіл операційний СОУ-1	2016,00	2016,00	0,00
256	1345062	Ліжко функціональне	1098,00	1098,00	0,00
257	1345063	Ліжко функціональне	1098,00	1098,00	0,00
258	1345064	Ліжко функціональне	1098,00	1098,00	0,00
259	1345065	Ліжко функціональне	1098,00	1098,00	0,00
260	1345066	Ліжко функціональне	1098,00	1098,00	0,00
261	1345084	Ліжко функціональне	1190,00	1190,00	0,00
262	1345085	Ліжко функціональне	1190,00	1190,00	0,00
263	1345086	Ліжко функціональне	1190,00	1190,00	0,00
264	1345087	Ліжко функціональне	1190,00	1190,00	0,00
265	1345088	Ліжко функціональне	1190,00	1190,00	0,00
266	1345089	Ліжко функціональне	1190,00	1190,00	0,00
267	1345090	Ліжко функціональне	1190,00	1190,00	0,00
268	1345091	Ліжко функціональне	1190,00	1190,00	0,00
269	1345092	Ліжко функціональне	1190,00	1190,00	0,00
270	1345093	Ліжко функціональне	1190,00	1190,00	0,00
271	1345094	Ліжко функціональне	1190,00	1190,00	0,00
272	1345095	Ліжко функціональне	1190,00	1190,00	0,00
273	1345096	Ліжко функціональне	1190,00	1190,00	0,00
274	1345097	Ліжко функціональне	1190,00	1190,00	0,00
275	1345098	Ліжко функціональне	1190,00	1190,00	0,00
276	1345105	Стіл операційний	2016,00	2016,00	0,00
277	1345138	Відсмоктувач ОХ-10	1323,00	1323,00	0,00
278	1345141	Лабораторне обладнання STATFA*330	15821,00	15821,00	0,00
279	1345157	Гальванізатор ПОТОК-1	893,00	893,00	0,00
280	1345158	Гальванізатор ПОТОК-1	893,00	893,00	0,00
281	1345163	Апарат низькочастотний магнітний переносний Полюс-10 1	2530,00	2530,00	0,00
282	1348482	Ліжко функціональне з матрацом	1071,00	1071,00	0,00
283	1348483	Ліжко функціональне з матрацом	1071,00	1071,00	0,00
284	1351232	Сухожарова шафа СТЕ-525	4947,00	4947,00	0,00
285	1351312	Стерилізатор ГП-80	1063,00	1063,00	0,00
286	1351673	Стерилізатор СТЕ-525	4947,00	4947,00	0,00
287	1352082	Стерилізатор СТЕ-525	4947,00	4947,00	0,00
288	1352193	Стерилізатор СТЕ-525	4947,00	4947,00	0,00
289	1352522	Стерилізатор ГП-20	1046,00	1046,00	0,00
290	1352523	Стерилізатор ГП-20	1046,00	1046,00	0,00
291	1352724	Апарат ультразвуковий мікрохірургічний	10226,00	10226,00	0,00
292	1352750	Установка ЦСУ-1000	69063,00	69063,00	0,00
293	1352815	Стерилізатор ГП-80	2337,00	2337,00	0,00
294	1352842	Стерилізатор ГП-80	2337,00	2337,00	0,00
295	1352873	Термостат ТС-80 М-2	862,00	862,00	0,00
296	1352981	Стерилізатор ГП-20	711,00	711,00	0,00
297	1352983	Стерилізатор ГП-20	711,00	711,00	0,00
298	1352985	Стерилізатор ГП-80	1365,00	1365,00	0,00
299	1361311	Лампа щелева ЩЛТ-У-42	1466,00	1466,00	0,00
300	1361324	Офтальмоскоп ОР-2М	1557,00	1557,00	0,00

1	2	3	4	5	6
301	1361493	Лампа щелева ЩАТ-У42	1466,00	1466,00	0,00
302	1361494	Офтальмоскоп електронний	1190,00	1190,00	0,00
303	1361634	Лупа бінокулярна	2040,00	2040,00	0,00
304	1361636	Лупа бінокулярна	2040,00	2040,00	0,00
305	1361714	Лупа бінокулярна	3554,00	3554,00	0,00
306	1362109	Параформалінова камера	778,00	778,00	0,00
307	1362110	Параформалінова камера	778,00	778,00	0,00
308	1362265	Біохімічна лабораторія	82593,00	82593,00	0,00
309	1362272	Термостат ТС-80 М-2	862,00	862,00	0,00
310	1362395	Термостат ТС-80 М-2	862,00	862,00	0,00
311	1362442	Фотометр "Мефан-8001"	3879,00	3879,00	0,00
312	1362443	Фотометр "Мефан-8001"	3879,00	3879,00	0,00
313	1362454	Фотометр "Мефан-8001"	785,00	785,00	0,00
314	1362455	Мікроскоп МБС-10	1428,00	1428,00	0,00
315	1362494	Термостат ТС-80	862,00	862,00	0,00
316	1362524	Аквадистилятор Т-4	893,00	893,00	0,00
317	1362525	Термостат ТС-80М	4168,00	4168,00	0,00
318	1362808	Термостат ТС-80 М-2	862,00	862,00	0,00
319	1362838	Апарат Юлія-2	4462,00	4462,00	0,00
320	1362954	Лабораторія хромотокрафії	97103,00	97103,00	0,00
321	1362966	Апарат КФК-2	1648,00	1648,00	0,00
322	1362969	Апарат хроматократії ЛХМ-8	4672,00	4672,00	0,00
323	1362980	Апарат хроматократії Міліхром-447	23620,00	23620,00	0,00
324	1362982	Прилад "Водень"	944,00	944,00	0,00
325	1365147	STAT FAX 2600 Автомат проливач	20974,00	20974,00	0,00
326	1365165	Ліжко з матрацем 2-х спальне	1161,00	1161,00	0,00
327	1381950	Комплект для лапароскопічних операцій	106373,00	106373,00	0,00
328	1381951	Комплект для лапароскопічних операцій	106373,00	106373,00	0,00
329	1382836	Апарат штучна нирка Гамбро	37999,00	37999,00	0,00
330	10400001	Система діагностична ультразвукова	262861,00	189625,85	73235,15
331	10400002	Ноші медичні ВО-6	10016,00	5042,12	4973,88
332	10400003	Ноші медичні ВО-6	10016,00	5042,12	4973,88
333	10400004	Стіл хірургічний ОК-02Р	47976,00	47976,00	0,00
334	10400005	Прилад медичний хірургічний	177263,00	117695,45	59567,55
335	10400006	Монітор ЮМ-300С	45640,00	45640,00	0,00
336	10400007	Пульсоксиметр ЮТАСОКСИ-201	5993,00	5993,00	0,00
337	10400008	Монітор ЮМ-300с реанімаційний хірургічний	39896,00	39896,00	0,00
338	10400009	Система електрохірургічна ЕРБЕ	272456,00	179463,25	92992,75
339	10400010	Стіл масажний розкладний	2300,00	1679,55	620,45
340	10400011	Апарат ДВМ-терапії Сонечко	7263,00	7263,00	0,00
341	10400012	Холодильник Дніпро	1623,00	1623,00	0,00
342	10400013	Освітлювач медичний операційний СМ-40	14435,00	14435,00	0,00
343	10400014	Холодильник	1904,00	1904,00	0,00
344	10400015	Стерилізатор сухожаровий ГП320	13611,00	13611,00	0,00
345	10400016	Система ультрозвукова діагностична LOGIO 3	473561,00	473561,00	0,00
346	10400017	Термопринтер чорно-білий P93E	6818,00	6818,00	0,00

1	2	3	4	5	6
347	10400018	Апарат ЭС-10-05 електросон	3628,00	3628,00	0,00
348	10400019	Пульсоксиметр	29853,00	5473,05	24379,95
349	10400020	Фотометр РМ 2111 з блоком РТ	17969,00	17969,00	0,00
350	10400024	Апарат електрохірургічний Надія-2	11862,00	11862,00	0,00
351	10400025	Холодильник Атлант	5595,00	5595,00	0,00
352	10400026	Холодильник Норд	1221,00	1221,00	0,00
353	10400027	Холодильник Норд	1146,00	1146,00	0,00
354	10400028	Холодильник	1948,00	1948,00	0,00
355	10400029	Шланг високого тиску ЄКОН-0401	1977,00	1977,00	0,00
356	10400030	Апарат електрохірургічний Надія-2	21240,00	21240,00	0,00
357	10400031	Холодильник	1948,00	1948,00	0,00
358	10400032	Портативний аспіраційний відсмоктувач ATMOS	6104,00	6104,00	0,00
359	10400033	Портативний відсмоктувач з трахеї Atmoport	9277,00	9277,00	0,00
360	10400034	Система обігріву пацієнта на операційному столі	42725,00	42725,00	0,00
361	10400035	Комплект інфузійних шприцевих насосів	59814,00	59814,00	0,00
362	10400036	Монітор реанімаційний хірургічний ЮМ-300С	39002,00	39002,00	0,00
363	10400037	Насос шприцевий ДШ-07	4792,00	4792,00	0,00
364	10400038	Ноші медичні ВО-3	6717,00	2711,42	4005,58
365	10400039	Апарат ЕХВА-350М/120Б "Надія-2"	11597,00	11597,00	0,00
366	10400040	Генератор водню ГВЧ-12К	21667,00	21667,00	0,00
367	10400042	Холодильник	1948,00	1948,00	0,00
368	10400043	Ліжко-каталка	8563,00	8563,00	0,00
369	10400045	Холодильник	1948,00	1948,00	0,00
370	10400046	Комплект інфузійних шприцевих насосів	59814,00	59814,00	0,00
371	10400047	Портативний відсмоктувач з трахеї AtmoportS	9277,00	9277,00	0,00
372	10400048	Насос шприцевий ДШ-07	4792,00	4792,00	0,00
373	10400050	Комплекс діагностичний CARDIO	11987,00	11987,00	0,00
374	10400051	Термостат TW-2 /водяний/	6144,00	4041,80	2102,20
375	10400054	Системний блок Celeron	2976,00	2976,00	0,00
376	10400059	Центрифуга лабораторна СМ-6М	8950,00	5895,70	3054,30
377	10400060	Аналізатор сечі URISCAN Pro	20542,00	20542,00	0,00
378	10400061	Холодильник Норд 431	2734,00	2734,00	0,00
379	10400062	Дриль ДЕМ-1	1282,00	1282,00	0,00
380	10400063	Центрифуга лабораторна СМ-6М	8950,00	5895,70	3054,30
381	10400064	Ноші медичні ВО-3	6717,00	2711,42	4005,58
382	10400065	Дриль ДЕМ-1	1282,00	1282,00	0,00
383	10400066	Дриль ДЕМ-1	1282,00	1282,00	0,00
384	10400067	Електрокардіограф BTL-08 S	10009,00	10009,00	0,00
385	10400068	Відсмоктувач ОХ-10	2076,00	2076,00	0,00
386	10400069	Комп'ютер в комплекті з системним блоком	2713,00	1766,75	946,25
387	10400070	Стерилізатор повітряний ГП-320	12085,00	12085,00	0,00
388	10400071	Холодильник Ока	1883,00	1883,00	0,00
389	10400073	Компресор холодильний	3857,00	3857,00	0,00

1	2	3	4	5	6
390	10400074	Аналізатор газів крові "EBG"	39660,00	39660,00	0,00
391	10400075	Дистилятор ДЭ-25	6424,00	6424,00	0,00
392	10400076	Дистилятор ДЭ-25	6424,00	6424,00	0,00
393	10400077	Інгалятор ультразвуковий Вулкан-1	2493,00	2493,00	0,00
394	10400078	Інгалятор ультразвуковий Вулкан-1	2493,00	2493,00	0,00
395	10400079	Світильник СР-2 (9-рефлекторний)	18311,00	18311,00	0,00
396	10400080	Холодильник Дріпро 416	1678,00	1678,00	0,00
397	10400081	Відсмоктувач хірургічний "Елема-Н"	3931,00	3931,00	0,00
398	10400082	Відсмоктувач медичний ATMOS LC-16	8215,00	8215,00	0,00
399	10400083	Аналізатор EasyLyte електролітів	38142,00	38142,00	0,00
400	10400084	Холодильник Дніпро 416	1343,00	1343,00	0,00
401	10400085	Комп'ютер в комплекті з системним блоком	2713,00	1788,75	924,25
402	10400086	Комп'ютер в комплекті з системним блоком	2713,00	1788,75	924,25
403	10400087	Комп'ютер в комплекті з системним блоком	2713,00	1788,75	924,25
404	10400088	Апарат "УЗР-01"	4786,00	4786,00	0,00
405	10400089	Ноші медичні ВО-3	6717,00	2711,42	4005,58
406	10400090	Комп'ютер в комплекті з системним блоком	2713,00	1788,75	924,25
407	10400091	Комп'ютер в комплекті з системним блоком	2713,00	1788,75	924,25
408	10400092	Монітор /View Sonic/	806,00	534,00	272,00
409	10400093	Монітор /View Sonic/	806,00	534,00	272,00
410	10400094	Ноші медичні ВО-3	6717,00	2711,42	4005,58
411	10400095	Апарат ШВЛ "Бриз"	69371,00	69371,00	0,00
412	10400096	Монітор /View Sonic/	806,00	534,00	272,00
413	10400097	Апарат ШВЛ "Бриз"	69371,00	69371,00	0,00
414	10400098	Бронхофіброскоп BF-TE2	129532,00	51169,37	78362,63
415	10400099	Монітор /View Sonic/	806,00	534,00	272,00
416	10400100	Апарат ШВЛ "Бриз"	69371,00	69371,00	0,00
417	10400101	Повітряний компресор AD-3500	34000,00	13433,05	20566,95
418	10400102	Апарат ШВЛ "Бриз"	69371,00	69371,00	0,00
419	10400103	Апарат ШВЛ "Бриз"	69371,00	69371,00	0,00
420	10400104	Апарат ШВЛ "Бриз"	69371,00	69371,00	0,00
421	10400105	Повітряний компресор AD3500	34000,00	13433,05	20566,95
422	10400106	Апарат ШВЛ "Бриз"	69371,00	69371,00	0,00
423	10400107	Апарат ШВЛ "Бриз"	69371,00	69371,00	0,00
424	10400108	Апарат ШВЛ "Бриз"	69371,00	69371,00	0,00
425	10400109	Апарат ШВЛ "Бриз"	69371,00	69371,00	0,00
426	10400110	Апарат ШВЛ "Бриз"	69371,00	69371,00	0,00
427	10400111	Апарат ШВЛ "Бриз"	69371,00	69371,00	0,00
428	10400112	Апарат ШВЛ "Бриз"	69371,00	69371,00	0,00
429	10400113	Апарат ШВЛ "Бриз"	69371,00	69371,00	0,00
430	10400114	Апарат ШВЛ "Бриз"	69371,00	69371,00	0,00
431	10400115	Апарат ШВЛ "Бриз"	69371,00	69371,00	0,00
432	10400116	Апарат ШВЛ "Бриз"	69371,00	69371,00	0,00
433	10400117	Апарат ШВЛ "Бриз"	69371,00	69371,00	0,00

1	2	3	4	5	6
434	10400118	Апарат ШВЛ "Бриз"	69371,00	69371,00	0,00
435	10400119	Апарат ШВЛ "Бриз"	69371,00	69371,00	0,00
436	10400120	Монітор реанімаційний хірургічний ЮМ-300Р	25574,00	25574,00	0,00
437	10400121	Монітор реанімаційний хірургічний ЮМ-300Р	25574,00	25574,00	0,00
438	10400122	Монітор реанімаційний хірургічний ЮМ-300Р	25574,00	25574,00	0,00
439	10400123	Монітор реанімаційний хірургічний ЮМ-300Р	25574,00	25574,00	0,00
440	10400124	Монітор реанімаційний хірургічний ЮМ-300Р	25574,00	25574,00	0,00
441	10400125	Монітор реанімаційний хірургічний ЮМ-300Р	25574,00	25574,00	0,00
442	10400126	Монітор реанімаційний хірургічний ЮМ-300Р	25574,00	25574,00	0,00
443	10400127	Монітор реанімаційний хірургічний ЮМ-300Р	25574,00	25574,00	0,00
444	10400128	Монітор реанімаційний хірургічний ЮМ-300Р	25574,00	25574,00	0,00
445	10400129	Монітор реанімаційний хірургічний ЮМ-300Р	25574,00	25574,00	0,00
446	10400130	Монітор реанімаційний хірургічний ЮМ-300Р	25574,00	25574,00	0,00
447	10400131	Повітряний компресорAD-3500	34000,00	13433,05	20566,95
448	10400132	Монітор реанімаційний хірургічний ЮМ-300Р	25574,00	25574,00	0,00
449	10400133	Холодильник Atlant MX 2823-66	3220,00	1268,25	1951,75
450	10400134	Монітор реанімаційний хірургічний ЮМ-300Р	25574,00	25574,00	0,00
451	10400135	Монітор реанімаційний хірургічний ЮМ-300Р	25574,00	25574,00	0,00
452	10400136	Монітор реанімаційний хірургічний ЮМ-300Р	25574,00	25574,00	0,00
453	10400137	Монітор реанімаційний хірургічний ЮМ-300Р	25574,00	25574,00	0,00
454	10400138	Монітор реанімаційний хірургічний ЮМ-300Р	25574,00	25574,00	0,00
455	10400139	Монітор реанімаційний хірургічний ЮМ-300Р	25574,00	25574,00	0,00
456	10400140	Монітор реанімаційний хірургічний ЮМ-300Р	25574,00	25574,00	0,00
457	10400141	Монітор реанімаційний хірургічний ЮМ-300Р	25574,00	25574,00	0,00
458	10400142	Монітор реанімаційний хірургічний ЮМ-300Р	25574,00	25574,00	0,00
459	10400143	Монітор реанімаційний хірургічний ЮМ-300Р	25574,00	25574,00	0,00

1	2	3	4	5	6
460	10400144	Монітор реанімаційний хірургічний ЮМ-300Р	25574,00	25574,00	0,00
461	10400145	Монітор реанімаційний хірургічний ЮМ-300Р	25574,00	25574,00	0,00
462	10400146	Холодильник NORD 403-010	1816,00	1165,15	650,85
463	10400147	Монітор реанімаційний хірургічний ЮМ-300Р	25574,00	25574,00	0,00
464	10400148	Монітор реанімаційний хірургічний ЮМ-300Р	25574,00	25574,00	0,00
465	10400149	Монітор реанімаційний хірургічний ЮМ-300Р	25574,00	25574,00	0,00
466	10400150	Стерилізатор повітряний ГП-320	15478,00	15478,00	0,00
467	10400151	Рентгенівська система С-подібна пересувнаVARIO	2014156,00	2014156,00	0,00
468	10400152	Стерилізатор сухожаровий ГП320	13362,00	13362,00	0,00
469	10400153	Мобільна рентгенівська система PLX102	23112,00	23112,00	0,00
470	10400154	Аналізатор гематологічний автоматичний BC3000	46344,00	46344,00	0,00
471	10400155	Апарат ШВЛ "Бриз"	59200,00	59200,00	0,00
472	10400156	Апарат ШВЛ "Бриз"	59200,00	59200,00	0,00
473	10400157	Холодильник Zanussi ZBR 35210	3917,00	1546,37	2370,63
474	10400158	Холодильник Zanussi ZBR640	2500,00	991,05	1508,95
475	10400159	Апарат ШВЛ "Бриз"	59200,00	59200,00	0,00
476	10400160	Електрокардіограф "Юкард-200"	12164,00	12164,00	0,00
477	10400165	Системний блок PIV-2.66	3738,00	3738,00	0,00
478	10400168	Монітор ViewSonic VE710	1447,00	1447,00	0,00
479	10400173	Відсмоктувач хірургічний	1642,00	1642,00	0,00
480	10400174	Відсмоктувач хірургічний	1642,00	1642,00	0,00
481	10400175	Комплекс діагностичний Cardio	11678,00	11678,00	0,00
482	10400176	Високочастотний електрокоагулятор	79723,00	79723,00	0,00
483	10400177	Лупа налобна хірургічна LNX400	4841,00	4841,00	0,00
484	10400178	Апарат для дарсинвалізації Іскра	4662,00	4662,00	0,00
485	10400181	Інвалідна коляска	2151,00	2151,00	0,00
486	10400182	Інвалідна коляска	2151,00	2151,00	0,00
487	10400183	Апарат ЕХВЧ для аргонової коагуляції	42744,00	42744,00	0,00
488	10400184	Кабель для гнучкого зонду	2530,00	2530,00	0,00
489	10400188	Стіл операційний електромеханічний	91594,00	91594,00	0,00
490	10400190	Відсмоктувач хірургічний ОХ-10	2128,00	2128,00	0,00
491	10400191	Відсмоктувач хірургічний ОХ-10	2128,00	2128,00	0,00
492	10400192	Відсмоктувач хірургічний ОХ-10	2128,00	2128,00	0,00
493	10400193	Відсмоктувач хірургічний ОХ-10	2128,00	2128,00	0,00
494	10400194	Стерилізатор повітряний ГП-320	13259,00	13259,00	0,00
495	10400195	Стерилізатор повітряний ГП-320	13259,00	13259,00	0,00
496	10400196	Пересувна рентгенівська установка	108097,00	108097,00	0,00
497	10400197	Газовий хроматограф 6890N	453227,00	453227,00	0,00
498	10400198	Газовий хроматограф 6890N	504802,00	504802,00	0,00
499	10400199	Масово-селективний детектор	570488,00	570488,00	0,00
500	10400200	Робоча станція	8393,00	8393,00	0,00

1	2	3	4	5	6
501	10400201	Гастрофіброскоп GIF-E з джерелом живлення	128000,00	124803,05	3196,95
502	10400202	Гастрофіброскоп GIF-E з джерелом живлення	128000,00	124803,05	3196,95
503	10400203	Системний блок DVD+RW DDR1024	3030,00	2926,75	103,25
504	10400204	Монітор TFT 19" LG1953	1094,00	1054,60	39,40
505	10400205	Кондиціонер Samsung SH077ZZ8	2736,00	2736,00	0,00
506	10400206	Кондиціонер Samsung SH077ZZ8	2736,00	2736,00	0,00
507	10400207	Кондиціонер Samsung SH12ZWHD	3669,00	3669,00	0,00
508	10400208	Апарат ШВЛ T-Bird Vela	193284,00	193284,00	0,00
509	10400209	Апарат ШВЛ T-Bird Vela	193284,00	193284,00	0,00
510	10400210	Системний блок Intel Pentium 4	2706,00	2706,00	0,00
511	10400211	Монітор TFT 17 SM710N	1314,00	1314,00	0,00
512	10400213	Холодильник Indesit TT85	1523,00	1523,00	0,00
513	10400214	Кондиціонер спліт-система	3346,00	3346,00	0,00
514	10400215	Кондиціонер спліт-система	3346,00	3346,00	0,00
515	10400216	Кондиціонер спліт-система	3346,00	3346,00	0,00
516	10400217	Кондиціонер спліт-система	3346,00	3346,00	0,00
517	10400219	Монітор Samsung	1314,00	1314,00	0,00
518	10400220	Системний блок Intel	3230,00	3230,00	0,00
519	10400221	Монітор View Sonic	1314,00	1314,00	0,00
520	10400222	Зшивач органів УО-40	8459,00	8459,00	0,00
521	10400223	Електростанція-міні в комплекті	19979,00	19979,00	0,00
522	10400224	Електростанція-міні в комплекті	9365,00	9365,00	0,00
523	10400225	Електростанція-міні в комплекті	13112,00	13112,00	0,00
524	10400226	Зшивач органів УО-60	8726,00	8726,00	0,00
525	10400227	Під'ємник для важкохворих	1216,00	1216,00	0,00
526	10400228	Гастрофіброскоп GIF-Q40 комплекті	97056,00	97056,00	0,00
527	10400229	Морозильна камера Zanussi ZFC	4000,00	1583,05	2416,95
528	10400230	Щипці Yasargil для накладання	4462,00	4462,00	0,00
529	10400231	Щипці Yasargil для накладання	4462,00	4462,00	0,00
530	10400232	Щипці Yasargil для накладання	4568,00	4568,00	0,00
531	10400233	Щипці для стандартних кліпсів	4618,00	4618,00	0,00
532	10400234	Кусачки Kerrison прямі 130	3894,00	3894,00	0,00
533	10400235	Кусачки Kerrison прямі 130	3895,00	3895,00	0,00
534	10400236	Холодильник	1284,00	1284,00	0,00
535	10400237	Холодильник Норд 428-7	1423,00	1423,00	0,00
536	10400238	Холодильник Норд 428-7	1423,00	1423,00	0,00
537	10400239	Холодильник Норд 428-7	1424,00	1424,00	0,00
538	10400240	Стерилізатор повітряний ГП-40	3606,00	3606,00	0,00
539	10400241	Стерилізатор ГП-320	15121,00	15121,00	0,00
540	10400242	Холодильник Норд 428-7	1707,00	1707,00	0,00
541	10400243	Холодильник Норд 428-7	1707,00	1707,00	0,00
542	10400244	Опромінювач ртутно-кварцевий	2714,00	2714,00	0,00
543	10400245	Стерилізатор повітряний ГП-80	6401,00	6401,00	0,00
544	10400246	Насадка середня кутова М	8000,00	8000,00	0,00
545	10400247	Центрифуга лабораторна ОПН-3	4155,00	4155,00	0,00
546	10400248	Баня водяна БВ-4-14 4л	1870,00	1870,00	0,00
547	10400249	Фотометр "Мефан-8001"	2808,00	2808,00	0,00

1	2	3	4	5	6
548	10400250	Фотометр "Мефан-8001"	2808,00	2808,00	0,00
549	10400251	Світильник СР-2(4+5)"Е-Эма"	22458,00	22458,00	0,00
550	10400252	Кушетка лікарняна	1628,00	1628,00	0,00
551	10400253	Кушетка лікарняна	1628,00	1628,00	0,00
552	10400254	Кушетка лікарняна	1628,00	1628,00	0,00
553	10400255	Кушетка лікарняна	1628,00	1628,00	0,00
554	10400256	Кушетка лікарняна	1628,00	1628,00	0,00
555	10400257	Візок для транспортування хворих	1825,00	1825,00	0,00
556	10400258	Електростанція-міні в комплекті	19979,00	19979,00	0,00
557	10400259	Апарат ШВЛ "А-ИВЛ/ВВЛ-"ТМТ"	14711,00	14711,00	0,00
558	10400260	Персональний комп'ютер (блок)	3382,00	3382,00	0,00
559	10400262	Персональний комп'ютер	3382,00	3382,00	0,00
560	10400263	Персональний комп'ютер	3382,00	3382,00	0,00
561	10400264	Персональний комп'ютер	3382,00	3382,00	0,00
562	10400265	Персональний комп'ютер	3382,00	3382,00	0,00
563	10400266	Плазмова панель LG42PC3RA42"	11962,00	11962,00	0,00
564	10400267	Цифрова відеокамера Samsung	4683,00	4683,00	0,00
565	10400268	УПС/система безперебійного живлення	12207,00	12207,00	0,00
566	10400269	УПС/система безперебійного живлення	1587,00	1587,00	0,00
567	10400270	УПС/система безперебійного живлення	1587,00	1587,00	0,00
568	10400271	УПС/система безперебійного живлення	1587,00	1587,00	0,00
569	10400272	УПС/система безперебійного живлення	1587,00	1587,00	0,00
570	10400273	УПС/система безперебійного живлення	1587,00	1587,00	0,00
571	10400274	УПС/система безперебійного живлення	1587,00	1587,00	0,00
572	10400275	Принтер лазерний HP Jet2420D	7935,00	7935,00	0,00
573	10400276	Комутуючий концентратор Switch	6066,00	6066,00	0,00
574	10400277	Стійка (INTO-R RMS6-1810A)	3369,00	3369,00	0,00
575	10400278	Стійка (BIT Dreamcareplus Rack)	4028,00	4028,00	0,00
576	10400279	Стіл (ILOOM HJD0816)	4028,00	4028,00	0,00
577	10400280	Монітор рідкокристалічний 20.1	6104,00	6104,00	0,00
578	10400281	Монітор рідкокристалічний 20.1	6104,00	6104,00	0,00
579	10400282	Монітор рідкокристалічний 20.1	6104,00	6104,00	0,00
580	10400283	Монітор рідкокристалічний 20.1	6104,00	6104,00	0,00
581	10400284	Монітор рідкокристалічний 20.1	6104,00	6104,00	0,00
582	10400285	Монітор рідкокристалічний 20.1	6104,00	6104,00	0,00
583	10400286	Монітор рідкокристалічний 20.1	6104,00	6104,00	0,00
584	10400287	Монітор рідкокристалічний 20.1	6104,00	6104,00	0,00
585	10400288	Монітор рідкокристалічний 20.1	6104,00	6104,00	0,00
586	10400289	Багатоканальний телефон	1323,00	1323,00	0,00
587	10400290	Багатоканальний телефон	1323,00	1323,00	0,00
588	10400291	Багатоканальний телефон	1323,00	1323,00	0,00
589	10400292	Робоча станція Samsung DM-Z58	20142,00	20142,00	0,00
590	10400293	Апарат високочастотний електрохірургічний	8423,00	8423,00	0,00
591	10400294	Апарат високочастотний електрохірургічний	8423,00	8423,00	0,00
592	10400295	Прилади системи цифрування	40284,00	40284,00	0,00
593	10400296	ШЛЮЗ Dicom (пересувна стійка;)	48219,00	48219,00	0,00
594	10400297	Шлюз Dicom (пересувна стійка;)	48218,00	48218,00	0,00

1	2	3	4	5	6
595	10400298	Спліт-система тепло/холод YHHA	3116,00	3116,00	0,00
596	10400299	Спліт-система тепло/холод YHHA	3116,00	3116,00	0,00
597	10400300	Спліт-система тепло/холод YHHA	3116,00	3116,00	0,00
598	10400301	Спліт-система тепло/холод YHHA	3116,00	3116,00	0,00
599	10400302	Спліт-система тепло/холод YHHA	3116,00	3116,00	0,00
600	10400303	Спліт-система тепло/холод YHHA	3116,00	3116,00	0,00
601	10400305	Кондиціонер York YHKB-YHJB 07	3116,00	3116,00	0,00
602	10400306	Кондиціонер York YHKB-YHJB 07	3116,00	3116,00	0,00
603	10400307	Кондиціонер York YHKB-YHJB 07	3116,00	3116,00	0,00
604	10400308	Кондиціонер York YHKB-YHJB 07	3116,00	3116,00	0,00
605	10400309	Кондиціонер York YHKB-YHJB 07	3116,00	3116,00	0,00
606	10400310	Кондиціонер York YHKB-YHJB 07	3116,00	3116,00	0,00
607	10400313	Монітор LG	1415,00	1415,00	0,00
608	10400314	Монітор LG	1415,00	1415,00	0,00
609	10400315	Апарат АМП-ТТ	56038,00	56038,00	0,00
610	10400316	Холодильник Норд	1123,00	1123,00	0,00
611	10400317	Холодильник Норд	1123,00	1123,00	0,00
612	10400318	Телевізор	1348,00	1348,00	0,00
613	10400319	Горизонтальний велотренажер	2302,00	2302,00	0,00
614	10400320	Бігова доріжка магнітна 6818CF	1628,00	1628,00	0,00
615	10400321	Еліптичний тренажер 2200С	3032,00	3032,00	0,00
616	10400322	Холодильник Мінск	2434,00	2434,00	0,00
617	10400323	Стерилізатор повітряний ГП-320	17946,00	17946,00	0,00
618	10400325	Рукоятка безпровідна	22235,00	22235,00	0,00
619	10400326	Обладнання стерилізаційне	22449,00	22449,00	0,00
620	10400327	Електрокардіограф Юкард-100	8984,00	8984,00	0,00
621	10400328	Електрокардіограф Юкард-100	8984,00	8984,00	0,00
622	10400330	Кардіодефібрилятор-монітор ДКІ	25829,00	25829,00	0,00
623	10400331	Кардіодефібрилятор-монітор ДКІ	25829,00	25829,00	0,00
624	10400332	Кардіодефібрилятор-монітор ДКІ	25829,00	25829,00	0,00
625	10400333	Кардіодефібрилятор-монітор ДКІ	25829,00	25829,00	0,00
626	10400334	Кардіодефібрилятор-монітор ДКІ	25829,00	25829,00	0,00
627	10400335	Кардіодефібрилятор-монітор ДКІ	25829,00	25829,00	0,00
628	10400336	Кардіодефібрилятор-монітор ДКІ	25829,00	25829,00	0,00
629	10400337	Кардіодефібрилятор-монітор ДКІ	25829,00	25829,00	0,00
630	10400338	Кардіодефібрилятор-монітор ДКІ	25829,00	25829,00	0,00
631	10400339	Холодильник Норд 1.15	1432,00	1432,00	0,00
632	10400340	Холодильник Норд 1.15	1432,00	1432,00	0,00
633	10400341	Пульсоксиметр	29853,00	5473,05	24379,95
634	10400342	Холодильник Норд 1.15	1432,00	1432,00	0,00
635	10400343	Апарат ШВЛ для всіх категорій	148252,00	148252,00	0,00
636	10400344	Монітор внутрішньо-черевного тиску	101070,00	101070,00	0,00
637	10400345	Холодильник Норд 428	1294,00	1294,00	0,00
638	10400346	Холодильник Норд 428	1294,00	1294,00	0,00
639	10400347	Холодильник Норд 431	1384,00	1384,00	0,00
640	10400348	Холодильник Норд 431	1384,00	1384,00	0,00
641	10400349	Холодильник Норд 431	1384,00	1384,00	0,00
642	10400350	Пульсоксиметр	29853,00	5473,05	24379,95
643	10400351	Відсмоктувач медичний В-40А	4604,00	4604,00	0,00

1	2	3	4	5	6
644	10400352	Відсмоктувач медичний В-40А	4604,00	4604,00	0,00
645	10400353	Ліжко медичне функціональне	1451,00	1401,55	49,45
646	10400354	Скриня 2 для імплантантів Gamma	2609,00	2609,00	0,00
647	10400355	Компресор Tecumseh LBP,R-404a	4562,00	4370,70	191,30
648	10400356	Скриня 3 для імплантантів Gamma	1846,00	1846,00	0,00
649	10400357	Електрокардіограф трьохканальнийй	7165,00	7165,00	0,00
650	10400358	Ультрозвукова діагностична система	59900,00	59900,00	0,00
651	10400359	Монітор пацієнта PM-600	8758,00	8758,00	0,00
652	10400360	Монітор пацієнта PM-600	8758,00	8758,00	0,00
653	10400361	Відсмоктувач хірургічний РА-2	5250,00	5250,00	0,00
654	10400362	Відсмоктувач хірургічний РА-2	5250,00	5250,00	0,00
655	10400363	Відсмоктувач хірургічний РА-2	5250,00	5250,00	0,00
656	10400364	Відсмоктувач хірургічний РА-1R	6600,00	6600,00	0,00
657	10400365	Відсмоктувач хірургічний РА-1R	6600,00	6600,00	0,00
658	10400366	Дефібрилятор-монітор ДКИ-Н-08	26000,00	26000,00	0,00
659	10400367	Аналізатор біохімічний ВА-88	19850,00	19850,00	0,00
660	10400368	Рентгенівська система портативна	44000,00	44000,00	0,00
661	10400369	Монітор нагляду за станом пацієнта	5250,00	5250,00	0,00
662	10400370	Монітор нагляду за станом пацієнта	5250,00	5250,00	0,00
663	10400371	Шприцевий інфузійний насос РС	5455,00	5455,00	0,00
664	10400372	Шприцевий інфузійний насос РС	5455,00	5455,00	0,00
665	10400373	Шприцевий інфузійний насос РС	5455,00	5455,00	0,00
666	10400374	Шприцевий інфузійний насос РС	5455,00	5455,00	0,00
667	10400375	Шприцевий інфузійний насос РС	5455,00	5455,00	0,00
668	10400376	Електрокардіограф 12-канальний	11900,00	11900,00	0,00
669	10400377	Реанімаційно-хірургічний монітор	21900,00	21900,00	0,00
670	10400378	Реанімаційно-хірургічний монітор	21900,00	21900,00	0,00
671	10400379	Реанімаційно-хірургічний монітор	21900,00	21900,00	0,00
672	10400380	Реанімаційно-хірургічний монітор	21900,00	21900,00	0,00
673	10400381	Реанімаційно-хірургічний монітор	21900,00	21900,00	0,00
674	10400382	Реанімаційно-хірургічний монітор	21900,00	21900,00	0,00
675	10400383	Реанімаційно-хірургічний монітор	21900,00	21900,00	0,00
676	10400384	Реанімаційно-хірургічний монітор	21900,00	21900,00	0,00
677	10400385	Відсмоктувач хірургічний РА-2	4950,00	4950,00	0,00
678	10400386	Відсмоктувач хірургічний РА-2	4950,00	4950,00	0,00
679	10400387	Відсмоктувач хірургічний РА-2	4950,00	4950,00	0,00
680	10400388	Відсмоктувач хірургічний РА-2	4950,00	4950,00	0,00
681	10400389	Відсмоктувач хірургічний РА-2	4950,00	4950,00	0,00
682	10400390	Відсмоктувач хірургічний РА-2	4950,00	4950,00	0,00
683	10400391	Відсмоктувач хірургічний РА-2	4950,00	4950,00	0,00
684	10400392	Відсмоктувач хірургічний РА-2	4950,00	4950,00	0,00
685	10400393	Відсмоктувач хірургічний РА-2	4950,00	4950,00	0,00
686	10400394	Відсмоктувач хірургічний РА-2	4950,00	4950,00	0,00
687	10400395	Апарат ШВЛ "Бриз"	59500,00	59500,00	0,00
688	10400396	Апарат ШВЛ "Бриз"	59500,00	59500,00	0,00
689	10400397	Апарат ШВЛ "Бриз"	59500,00	59500,00	0,00
690	10400398	Апарат ШВЛ "Бриз"	59500,00	59500,00	0,00
691	10400399	Апарат ШВЛ "Бриз"	59500,00	59500,00	0,00
692	10400400	Апарат ШВЛ "Бриз"	59500,00	59500,00	0,00

1	2	3	4	5	6
693	10400401	Апарат ШВЛ "Бриз"	59500,00	59500,00	0,00
694	10400402	Апарат ШВЛ "Бриз"	59500,00	59500,00	0,00
695	10400403	Апарат ШВЛ "Бриз"	59500,00	59500,00	0,00
696	10400404	Апарат ШВЛ "Бриз"	59500,00	59500,00	0,00
697	10400405	Апарат ШВЛ "Бриз-Т"	49989,00	49989,00	0,00
698	10400406	Апарат ШВЛ "Бриз-Т"	49989,00	49989,00	0,00
699	10400407	Апарат ШВЛ "Бриз"	61969,00	61969,00	0,00
700	10400408	Апарат ШВЛ "Бриз"	61969,00	61969,00	0,00
701	10400409	Набір для реанімації	24890,00	24890,00	0,00
702	10400410	Холодильник Nord ДХ-403	1465,00	1465,00	0,00
703	10400411	Холодильник Nord ДХ-403	1465,00	1465,00	0,00
704	10400412	Дозатор автоматичний шприцевий	5455,00	5455,00	0,00
705	10400413	Дозатор автоматичний шприцевий	5455,00	5455,00	0,00
706	10400414	Дозатор автоматичний шприцевий	5455,00	5455,00	0,00
707	10400415	Дозатор автоматичний шприцевий	5455,00	5455,00	0,00
708	10400416	Дозатор автоматичний шприцевий	5455,00	5455,00	0,00
709	10400417	Холодильна камера з дверима	23543,00	23543,00	0,00
710	10400418	Холодильна камера з дверима	24721,00	24721,00	0,00
711	10400419	Холодильна камера з дверима	33025,00	33025,00	0,00
712	10400420	Холодильний агрегат в комплекті	26712,00	26712,00	0,00
713	10400421	Холодильний агрегат в комплекті	24602,00	24602,00	0,00
714	10400422	Холодильний агрегат в комплекті	24602,00	24602,00	0,00
715	10400423	Холодильний агрегат в комплекті	29679,00	29679,00	0,00
716	10400424	Холодильний агрегат в комплекті	18169,00	18169,00	0,00
717	10400425	Холодильник 545х604х1404мм	2131,00	2131,00	0,00
718	10400426	Холодильник 545х604х1404мм	2131,00	2131,00	0,00
719	10400427	Шафа холодильна -2+8С 1265л 14	17275,00	17275,00	0,00
720	10400428	Шафа холодильна -2+8С 1265л 14	17275,00	17275,00	0,00
721	10400429	Шафа холодильна -2+8С 575л 710	10811,00	10811,00	0,00
722	10400430	Шафа холодильна -2+8С 575л 710	10811,00	10811,00	0,00
723	10400431	Шафа холодильна -2+8С 575л 710	10811,00	10811,00	0,00
724	10400432	Шафа холодильна -2+8С 575л 710	10811,00	10811,00	0,00
725	10400433	Шафа холодильна -2+8С 575л 710	10811,00	10811,00	0,00
726	10400434	Шафа холодильна -2+8С 575л 710	10811,00	10811,00	0,00
727	10400435	Шафа холодильна -2+8С 575л 710	10811,00	10811,00	0,00
728	10400436	Шафа холодильна -2+8С 575л 710	10811,00	10811,00	0,00
729	10400437	Шафа холодильна -2+8С 575л 710	10811,00	10811,00	0,00
730	10400441	М'ясорубка настільна 120кг	4687,00	4687,00	0,00
731	10400442	Машина для нарізки хліба 620х705	16680,00	16680,00	0,00
732	10400443	Міксер планетарний кондитерський	34574,00	34574,00	0,00
733	10400444	Морозильна камера з дверима	26460,00	26460,00	0,00
734	10400445	Овочерізка 640х355х605мм	2994,00	2994,00	0,00
735	10400446	Протирочно-різальна машина	3523,00	3523,00	0,00
736	10400447	Протирочно-різальна машина	3523,00	3523,00	0,00
737	10400448	Сковорода, що перекидається	19083,00	19083,00	0,00
738	10400449	Сковорода, що перекидається	19083,00	19083,00	0,00
739	10400450	Тістоміс спіральний діжа 41л	16302,00	16302,00	0,00
740	10400451	М'ясорубка 300кг/г 680х370х441	3047,00	3047,00	0,00
741	10400452	М'ясорубка 300кг/г 680х370х441	3047,00	3047,00	0,00

1	2	3	4	5	6
742	10400453	Котел варочний електричний	28130,00	28130,00	0,00
743	10400454	Колел варочний електричний	28130,00	28130,00	0,00
744	10400455	Котел варочний електричний	28130,00	28130,00	0,00
745	10400456	Котел варочний електричний	28130,00	28130,00	0,00
746	10400457	Котел варочний електричний	28130,00	28130,00	0,00
747	10400458	Пароконвектомат з візком 20 яр	64890,00	64890,00	0,00
748	10400459	Пароконвектомат з візком 20 яр	64890,00	64890,00	0,00
749	10400460	Пароконвектомат 6 ярусів GN1/1	30240,00	30240,00	0,00
750	10400461	Піч конвекційна пекарська	42021,00	42021,00	0,00
751	10400462	Плита електрична	17999,00	17999,00	0,00
752	10400463	Плита електрична	17999,00	17999,00	0,00
753	10400464	Плита електрична	17999,00	17999,00	0,00
754	10400465	Водонагрівач 1250мм 200л 580мм	1678,00	1678,00	0,00
755	10400466	Водонагрівач 1250мм 200л 580мм	1678,00	1678,00	0,00
756	10400467	Водонагрівач 1250мм 200л 580мм	1678,00	1678,00	0,00
757	10400468	Водонагрівач 1250мм 200л 580мм	1678,00	1678,00	0,00
758	10400469	Водонагрівач 1250мм 200л 580мм	1678,00	1678,00	0,00
759	10400470	Зонт витяжний острівний	4943,00	4943,00	0,00
760	10400471	Зонт витяжний острівний	4943,00	4943,00	0,00
761	10400472	Зонт витяжний острівний	4943,00	4943,00	0,00
762	10400473	Зонт витяжний пристінний	2324,00	2324,00	0,00
763	10400474	Зонт витяжний пристінний	2337,00	2337,00	0,00
764	10400475	Зонт витяжний пристінний	2337,00	2337,00	0,00
765	10400476	Зонт витяжний пристінний	2868,00	2868,00	0,00
766	10400477	Зонт витяжний пристінний	2868,00	2868,00	0,00
767	10400478	Зонт витяжний пристінний	3233,00	3233,00	0,00
768	10400479	Зонт витяжний пристінний	2977,00	2977,00	0,00
769	10400480	Зонт витяжний пристінний	3766,00	3766,00	0,00
770	10400481	Зонт витяжний пристінний	3766,00	3766,00	0,00
771	10400482	Мобільна рентгенівська система	39500,00	39500,00	0,00
772	10400483	Відеогастроскоп GIF-Q150	165000,00	165000,00	0,00
773	10400484	Відеоколоноскоп CF-Q150L	351500,00	351500,00	0,00
774	10400485	Холодильний агрегат CU-B34DBE	12286,00	12286,00	0,00
775	10400486	Кондиціонер CS-F34DB4E5	8978,00	8978,00	0,00
776	10400487	Спліт-система тепло/холод YHKB	3534,00	3534,00	0,00
777	10400488	Спліт-система тепло/холод YHKB	4001,00	4001,00	0,00
778	10400491	Кондиціонер Arvin AF-CF36HCL	10345,00	10345,00	0,00
779	10400492	Кондиціонер C&H CH-S12ZPD	2196,00	2196,00	0,00
780	10400493	Кондиціонер C&H CH-S12ZPD	2197,00	2197,00	0,00
781	10400494	Кондиціонер C&H CH-S12ZPD	2197,00	2197,00	0,00
782	10400495	Кондиціронер C&H CH-S12ZPD	2197,00	2197,00	0,00
783	10400496	Кондиціонер C&H CH-S12ZPD	2197,00	2197,00	0,00
784	10400497	Кондиціонер C&H CH-S12ZPD	2197,00	2197,00	0,00
785	10400498	Кондиціонер C&H CH-S12ZPD	2197,00	2197,00	0,00
786	10400499	Кондиціонер C&H CH-S12ZPD	2197,00	2197,00	0,00
787	10400501	Кондиціонер C&H CH-S12USP8	1858,00	1858,00	0,00
788	10400502	Мікроскоп MC50	9160,00	9160,00	0,00
789	10400503	Кондиціонер Ballu	1800,00	1800,00	0,00
790	10400504	Томограф комп'ютерний (сканер)	5417000,00	4225015,70	1191984,30

1	2	3	4	5	6
791	10400505	Пристрій для обробки рентгенівської плівки	179000,00	179000,00	0,00
792	10400506	Камера дезінфекційна КДЕ-3	47500,00	47500,00	0,00
793	10400507	Камера дезінфеційна КДЕ-3	47500,00	47500,00	0,00
794	10400508	Холодильник побутовий LG GR	2100,00	2100,00	0,00
795	10400509	Холодильник побутовий LG GR	2100,00	2100,00	0,00
796	10400510	Камера холодильна "Класік"0+5С	43079,00	43079,00	0,00
797	10400511	Швейна машина Brother RS240	1950,00	1950,00	0,00
798	10400512	Компресор	5721,00	5721,00	0,00
799	10400513	Парогенератор AnghinettiCamtel	9600,00	9600,00	0,00
800	10400514	Пароманекен Mistral 30A д/хала	31950,00	31950,00	0,00
801	10400515	Прасувальний стіл TV/S GIF із	12540,00	12540,00	0,00
802	10400516	Прасувальний прес 453A Anghine	65400,00	65400,00	0,00
803	10400517	Пральна машина Primus RS35	80094,00	80094,00	0,00
804	10400518	Пральна машина Primus RS35	80094,00	80094,00	0,00
805	10400519	Пральна машина Primus RS35	80094,00	80094,00	0,00
806	10400520	Пральна машина Primus RS35	80094,00	80094,00	0,00
807	10400521	Пральна машина Primus RS35	80094,00	80094,00	0,00
808	10400522	Пральна машина Primus RS22	49500,00	49500,00	0,00
809	10400523	Пральна машина Primus RS22	49500,00	49500,00	0,00
810	10400524	Пральна машина Primus RS22	49500,00	49500,00	0,00
811	10400525	Пральна машина Primus RS22	49500,00	49500,00	0,00
812	10400526	Пральна машина Primus R10	25650,00	25650,00	0,00
813	10400527	Пральна машина Primus R10	25650,00	25650,00	0,00
814	10400528	Сушильна машина Primus T35	36840,00	36840,00	0,00
815	10400529	Сушильна машина Primus T35	36840,00	36840,00	0,00
816	10400530	Сушильна машина Primus T35	36840,00	36840,00	0,00
817	10400531	Сушильна машина Primus T35	36840,00	36840,00	0,00
818	10400532	Гладильний каток Primus150-320	185700,00	185700,00	0,00
819	10400533	Гладильний каток Primus150-320	185700,00	185700,00	0,00
820	10400534	Утка для дезенфекції ендоскопів	19990,00	19990,00	0,00
821	10400535	Мікроскоп МС 50	11972,00	8421,67	3550,33
822	10400536	Устаткування хірургічне	9829,00	6917,59	2911,41
823	10400537	Спліт-система тепло/холод YHKC	4156,00	4156,00	0,00
824	10400538	Відсмоктувач медичний В-40	3654,00	3654,00	0,00
825	10400539	Дизель-генератор C55D 5,550 кВА	1176130,00	1176130,00	0,00
826	10400540	Дизель-генератор C55D 5,550 кВА	1176130,00	1176130,00	0,00
827	10400541	Щит паралельної роботи дизель	1911919,00	1911919,00	0,00
828	10400542	Персональний комп'ютер LuxS 15	1458,00	1458,00	0,00
829	10400543	Принтер HP LaserJet3050	1271,00	1271,00	0,00
830	10400552	Ліжко для інтенсивної терапії MS	19900,00	19900,00	0,00
831	10400558	Ліжко для інтенсивної терапії MS	19900,00	19900,00	0,00
832	10400559	Ліжко для інтенсивної терапії MS	19900,00	19900,00	0,00
833	10400560	Ліжко для інтенсивної терапії MS	19900,00	19900,00	0,00
834	10400561	Ліжко для інтенсивної терапії MS	19900,00	19900,00	0,00
835	10400562	Ліжко для інтенсивної терапії MS	19900,00	19900,00	0,00
836	10400563	Ліжко для інтенсивної терапії MS	19900,00	19900,00	0,00
837	10400564	Ліжко для інтенсивної терапії MS	19900,00	19900,00	0,00
838	10400565	Ліжко для інтенсивної терапії MS	19900,00	19900,00	0,00

1	2	3	4	5	6
839	10400566	Ліжко для інтенсивної терапії MS	19900,00	19900,00	0,00
840	10400567	Ліжко для інтенсивної терапії MS	19900,00	19900,00	0,00
841	10400568	Ліжко для інтенсивної терапії MS	19900,00	19900,00	0,00
842	10400569	Ліжко для інтенсивної терапії MS	19900,00	19900,00	0,00
843	10400570	Ліжко для інтенсивної терапії MS	19900,00	19900,00	0,00
844	10400571	Ліжко для інтенсивної терапії MS	19900,00	19900,00	0,00
845	10400572	Ліжко для інтенсивної терапії MS	19900,00	19900,00	0,00
846	10400573	Ліжко для інтенсивної терапії MS	19900,00	19900,00	0,00
847	10400574	Телефакс Panasonic KX-FC-720	1238,00	1238,00	0,00
848	10400575	Холодильник Дніпро-416-7	1500,00	1500,00	0,00
849	10400576	Холодильник Дніпро 416-7	1480,00	1480,00	0,00
850	10400577	Холодильник Дніпро 416-7	1480,00	1480,00	0,00
851	10400578	Холодильник Дніпро 416-7	1470,00	1470,00	0,00
852	10400579	Холодильник Дніпро 416-7	1080,00	1080,00	0,00
853	10400580	Холодильник Дніпро 416-7	1230,00	1230,00	0,00
854	10400581	Холодильник Дніпро 416-7	1230,00	1230,00	0,00
855	10400583	Гемоглобінометр фотометричний	5180,00	5180,00	0,00
856	10400584	Ваги з ростометром RGZ-120	1167,00	1167,00	0,00
857	10400585	Центрифуга СМ-6М для пробірок	4117,00	4117,00	0,00
858	10400586	Камера ультрафіолетова "Мобіл"	2029,00	2029,00	0,00
859	10400587	Фізіотерапевтичний комплекс	24704,00	24704,00	0,00
860	10400588	Стоматологічний апарат Апекслока	2325,00	2325,00	0,00
861	10400589	Кондиціонер Samsung AQ09XLNSER	4115,00	4115,00	0,00
862	10400590	Кондиціонер Samsung AQ09XLNSER	4115,00	4115,00	0,00
863	10400591	Гемоглобінометр фотометричний	5180,00	5178,53	1,47
864	10400592	Ліжко, що регулюється MS107	6450,00	6450,00	0,00
865	10400593	Ліжко, що регулюється MS107	6450,00	6450,00	0,00
866	10400594	Ліжко, що регулюється MS107	6450,00	6450,00	0,00
867	10400595	Ліжко, що регулюється MS107	6450,00	6450,00	0,00
868	10400596	Ліжко, що регулюється MS107	6450,00	6450,00	0,00
869	10400597	Ліжко, що регулюється MS107	6450,00	6450,00	0,00
870	10400598	Ліжко, що регулюється MS107	6450,00	6450,00	0,00
871	10400599	Ліжко, що регулюється MS107	6450,00	6450,00	0,00
872	10400600	Ліжко, що регулюється MS107	6450,00	6450,00	0,00
873	10400601	Ліжко, що регулюється MS107	6450,00	6450,00	0,00
874	10400602	Ліжко, що регулюється MS107	6450,00	6450,00	0,00
875	10400603	Ліжко, що регулюється MS107	6450,00	6450,00	0,00
876	10400604	Кондиціонер Sensei FIR-20	5575,00	5575,00	0,00
877	10400605	Монітор-дефібрилятор HeartSMRx	90535,00	90535,00	0,00
878	10400606	Стіл операційний ОМ CF3	74800,00	74173,95	626,05
879	10400607	Стіл операційний ОМ CF3	74800,00	74173,95	626,05
880	10400608	Стіл операційний ОМ CF3	74800,00	74173,95	626,05
881	10400609	Стіл операційний ОМ CF3	74800,00	74173,95	626,05
882	10400610	Прилад для утилізації голок	2995,00	2898,40	96,60
883	10400611	Прилад для утилізації голок	2995,00	2898,40	96,60
884	10400612	Мийка ендоскопів автоматична	204834,00	196298,05	8535,95
885	10400613	Фіброгастродуоденоскоп з відео	404500,00	387647,45	16852,55
886	10400614	Комп'ютер (системний блок)	3347,00	3181,75	165,25
887	10400615	Монітор 19" Samsung 943N	1162,00	1105,60	56,40

1	2	3	4	5	6
888	10400616	Принтер-копірсканер HP LaserJet	1696,00	1612,15	83,85
889	10400617	Стіл маніпуляційний СМ-3	1200,00	1140,00	60,00
890	10400618	Гемоглобінометр фотометричний	7500,00	7067,50	432,50
891	10400619	Стерилізатор повітряний ГП-80	5750,00	5367,80	382,20
892	10400620	Теплолічильник СВТУ-10М	14550,00	14547,75	2,25
893	10400621	Електрокардіограф 12-канальний	18000,00	16500,00	1500,00
894	10400622	Інгалятор ультразвуковий	3430,00	3119,70	310,30
895	10400623	Інгалятор ультразвуковий	3430,00	3119,70	310,30
896	10400624	Ліжко медичне	2300,00	1614,95	685,05
897	10400625	Ліжко медичне	2300,00	1614,95	685,05
898	10400626	Трубка рентгенівська 20-50БД22	17560,00	15946,95	1613,05
899	10400627	Апарат ШВЛ RAPHAEL	194000,00	174603,05	19396,95
900	10400628	Пульсоксиметр RAD8	8500,00	7651,45	848,55
901	10400629	Пульсоксиметр RAD8	8500,00	7651,45	848,55
902	10400630	Апарат ШВЛ системи iVent 201	110000,00	99003,05	10996,95
903	10400631	Апарат ШВЛ системи iVent 201	110000,00	99003,05	10996,95
904	10400655	Кондиціонер	6082,00	5425,60	656,40
905	10400656	Кондиціонер	6082,00	5425,60	656,40
906	10400657	Кондиціонер	6082,00	5425,60	656,40
907	10400658	Кондиціонер	6082,00	5425,60	656,40
908	10400659	Кондиціонер	6082,00	5425,60	656,40
909	10400660	Електороплитка	1532,00	1366,95	165,05
910	10400661	Кондиціонер Samsung AQ09	1800,00	1605,00	195,00
911	10400662	Кондиціонер LG G07	2700,00	2412,50	287,50
912	10400663	Кондиціонер Lessar 07	2150,00	1917,80	232,20
913	10400664	Холодильник Норд 431	1450,00	1292,20	157,80
914	10400665	Холодильник Норд 431	1450,00	1292,20	157,80
915	10400666	Холодильник Норд 431	1450,00	1292,20	157,80
916	10400667	Холодильник Норд 431	1450,00	1292,20	157,80
917	10400668	Телевізор LCD	2499,00	2230,25	268,75
918	10400669	Телевізор LG29FS7RNX	2280,00	2033,00	247,00
919	10400670	Телевізор Samsung	2280,00	2033,00	247,00
920	10400671	Телевізор Philips	2499,00	2230,25	268,75
921	10400672	Кондиціонер Мідеа	2632,00	2346,35	285,65
922	10400673	Кондиціонер Samsung	1927,00	1719,30	207,70
923	10400674	Кондиціонер спліт-система настінний	3000,00	2675,00	325,00
924	10400675	Кондиціонер LG Plasma gold	1800,00	1605,00	195,00
925	10400676	Кондиціонер Kentatsu	1200,00	1070,00	130,00
926	10400677	Кондиціонер Midea MSG-18HR	4000,00	3563,95	436,05
927	10400678	реанімаційний	25000,00	22288,95	2711,05
928	10400679	реанімаційний	25000,00	22288,95	2711,05
929	10400680	Комплекс анестезіологічний	25000,00	22288,95	2711,05
930	10400681	Комплекс анестезіологічний	25000,00	22288,95	2711,05
931	10400682	реанімаційний	25000,00	22288,95	2711,05
932	10400683	Ліжко медичне	2300,00	1614,95	685,05
933	10400684	Ліжко медичне	2300,00	1614,95	685,05
934	10400685	Ліжко медичне	2300,00	1614,95	685,05
935	10400686	Ліжко медичне	2300,00	1614,95	685,05
936	10400687	Ліжко медичне	2300,00	1614,95	685,05

1	2	3	4	5	6
937	10400688	Комплекс рентгенівської діагностики	635000,00	566211,05	68788,95
938	10400689	Комплекс рентгенівської діагностики	635000,00	566211,05	68788,95
939	10400690	Комплекс рентгенівської діагностики	635000,00	566211,05	68788,95
940	10400691	Неінвазівний аналізатор формул	10000,00	8913,95	1086,05
941	10400692	Комплекс анестезіологічний реанімаційний	6100,00	5440,45	659,55
942	10400693	Комплекс анестезіологічний реанімаційний	6100,00	5440,45	659,55
943	10400694	Комплекс анестезіологічний реанімаційний	6100,00	5440,45	659,55
944	10400695	Комплекс анестезіологічний реанімаційний	6100,00	5440,45	659,55
945	10400696	Комплекс анестезіологічний реанімаційний	6100,00	5440,45	659,55
946	10400697	Шафа металева АМ 1891	1506,00	1223,56	282,44
947	10400698	Шафа металева АМ 1891	1506,00	1223,56	282,44
948	10400699	Шафа металева АМ 1891	1506,00	1223,56	282,44
949	10400700	Шафа металева АМ 1891	1506,00	1223,56	282,44
950	10400701	Шафа металева АМ 1891	1507,00	1223,87	283,13
951	10400702	Шафа металева АМ 1891	1507,00	1223,87	283,13
952	10400703	Шафа металева АМ 1891	1507,00	1223,87	283,13
953	10400704	Шафа металева АМ1891	1507,00	1223,87	283,13
954	10400705	Гастроскоп стандартний	78400,00	63638,05	14761,95
955	10400706	Апарат ШВЛ Carina System	228427,00	172084,07	56342,93
956	10400707	Апарат ШВЛ Carina System	228427,00	172084,07	56342,93
957	10400708	Апарат ШВЛ Carina System	228427,00	172084,07	56342,93
958	10400709	Апарат ШВЛ Carina System	228427,00	172084,07	56342,93
959	10400710	Апарат ШВЛ Carina System	228427,00	172084,07	56342,93
960	10400711	Апарат ШВЛ Carina System	228427,00	172084,07	56342,93
961	10400712	Апарат ШВЛ Carina System	228427,00	172084,07	56342,93
962	10400713	Апарат ШВЛ Carina System	228427,00	172084,07	56342,93
963	10400714	Апарат ШВЛ Carina System	228427,00	172084,07	56342,93
964	10400715	Апарат ШВЛ Carina System	228427,00	172084,07	56342,93
965	10400716	Апарат ШВЛ Carina System	228427,00	172084,07	56342,93
966	10400717	Апарат ШВЛ Carina System	228427,00	172084,07	56342,93
967	10400718	Дихальний мішок MR 100	2552,00	1879,47	672,53
968	10400719	Дихальний мішок MR 100	2552,00	1879,47	672,53
969	10400720	Електрокардіограф трьохканальний	15951,00	12013,26	3937,74
970	10400721	Апарат для анастезії Leon	261660,00	194933,60	66726,40
971	10400722	Апарат для анастезії Leon	261660,00	194933,60	66726,40
972	10400723	Апарат для анастезії Leon	261660,00	194933,60	66726,40
973	10400724	Апарат для анастезії Leon	261660,00	194933,60	66726,40
974	10400725	Апарат для анастезії Leon	261660,00	194933,60	66726,40
975	10400726	Крісло гінекологічне KG-2	13340,00	10050,35	3289,65
976	10400727	Система ультразвукової діагностики	571877,00	430819,97	141057,03
977	10400728	Відсмоктувач медичний В-40	6460,00	5242,65	1217,35
978	10400729	Дихальний мішок MR 100	2552,00	1879,47	672,53
979	10400730	Пульсоксиметр ручного типу	4839,00	3926,14	912,86
980	10400731	Ліжко функціональне LFM-2-2	4990,00	3673,45	1316,55
981	10400732	Пробовідбірник бактеріологічний	9240,00	7503,40	1736,60
982	10400733	Денситометр детектор мутності	7020,00	5700,20	1319,80
983	10400734	Відсмоктувач медичний "Біомед"7А-23D	1650,00	1202,00	448,00
984	10400735	Відсмоктувач медичний "Біомед"7А-23D	1650,00	1202,00	448,00
985	10400736	Відсмоктувач медичний "Біомед"7А-23D	1650,00	1202,00	448,00

1	2	3	4	5	6
986	10400737	Відсмоктувач медичний "Біомед"7А-23D	1650,00	1202,00	448,00
987	10400738	Відсмоктувач медичний "Біомед"7А-23D	1650,00	1202,00	448,00
988	10400739	Відсмоктувач медичний "Біомед"7А-23D	1650,00	1202,00	448,00
989	10400740	Відсмоктувач медичний "Біомед"7А-23D	1650,00	1202,00	448,00
990	10400741	Відсмоктувач медичний "Біомед"7А-23D	1650,00	1202,00	448,00
991	10400742	Відсмоктувач медичний "Біомед"7А-23D	1650,00	1202,00	448,00
992	10400743	Відсмоктувач медичний "Біомед"7А-23D	1650,00	1202,00	448,00
993	10400744	Відсмоктувач медичний "Біомед"7А-23D	2100,00	1005,00	1095,00
994	10400745	Відсмоктувач медичний "Біомед"7А-23D	2100,00	1005,00	1095,00
995	10400746	Візок зі з'ємною ношею ТВС-150	1970,00	1598,15	371,85
996	10400747	Візок зі з'ємною ношею ТВС-150	1970,00	1598,15	371,85
997	10400748	Пристрій для відведведення відпрацьованих газів	1650,00	1202,00	448,00
998	10400749	Мікроскоп МС 50	11972,00	9717,67	2254,33
999	10400750	Ліжко медичне	2300,00	1614,95	685,05
1000	10400751	Діагностичний автомат	23750,00	16304,95	7445,05
1001	10400752	Кондиціонер	4833,00	3194,58	1638,42
1002	10400753	Кондиціонер	4833,00	3194,58	1638,42
1003	10400754	Кондиціонер	4834,00	3194,89	1639,11
1004	10400760	Комп'ютер ПЕОМ Advantis	4410,00	4410,00	0,00
1005	10400761	Комп'ютер ПЕОМ Advantis	4410,00	4410,00	0,00
1006	10400766	Термостат TW-2 (водяний)	6144,00	4451,80	1692,20
1007	10400767	Пральна машинка Горенія	3000,00	2125,00	875,00
1008	10400768	Мікроскоп XSM-40	6750,00	1305,00	5445,00
1009	10400769	Автоматична біопсійна ситема	15009,00	10631,00	4378,00
1010	10400770	Мікроскоп бінокулярний МС-50	11972,00	8481,95	3490,05
1011	10400771	Ноші медичні В13	6000,00	4250,00	1750,00
1012	10400772	Ноші медичні В13	6000,00	4250,00	1750,00
1013	10400773	Ноші медичні В13	6000,00	4250,00	1750,00
1014	10400774	Ноші медичні В13	6000,00	4250,00	1750,00
1015	10400775	Ноші медичні В13	6000,00	4800,00	1200,00
1016	10400776	Ноші медичні В13	6000,00	4250,00	1750,00
1017	10400777	Ноші медичні В13	6000,00	4250,00	1750,00
1018	10400778	Ноші медичні В13	6000,00	4800,00	1200,00
1019	10400779	Ноші медчні В13	6000,00	4250,00	1750,00
1020	10400780	Ноші медичні В13	6000,00	4250,00	1750,00
1021	10400781	Портативний аналізатор	12500,00	8748,55	3751,45
1022	10400782	Бінокулярні лупи	28380,00	19870,50	8509,50
1023	10400783	Холодильник INDESIT D125	2685,00	1720,70	964,30
1024	10400784	Стіл анастезіолога СА	1640,00	1055,05	584,95
1025	10400785	Стіл універсальний СУ	1380,00	890,50	489,50
1026	10400786	Шафа медична скляна ШМТ-С	2000,00	1286,05	713,95
1027	10400787	Гемодіалізна машина Diapact	51002,00	32300,70	18701,30
1028	10400788	Холодильник Sanussi zrb 936	4000,00	2529,95	1470,05
1029	10400789	Кондиціонер GREE model	3200,00	2003,05	1196,95
1030	10400790	Кондиціонер GREE model	3200,00	2003,05	1196,95
1031	10400791	Кондиціонер GREE model	3200,00	2003,05	1196,95
1032	10400792	Кондиціонер GREE model	3200,00	2003,05	1196,95
1033	10400793	Кондиціонер GREE model	3200,00	2003,05	1196,95

1	2	3	4	5	6
1034	10400794	Прилад для вимірювання	98500,00	62384,45	36115,55
1035	10400795	Базовий комплект Гринлайт	176976,00	110612,20	66363,80
1036	10400796	Цифровий апарат 4*16 дисплей	1240,00	771,95	468,05
1037	10400797	Цифровий апарат 4*16 дисплей	1240,00	771,95	468,05
1038	10400798	Цифровий апарат 4*16 дисплей	1240,00	771,95	468,05
1039	10400799	Цифровий апарат 4*16 дисплей	1240,00	771,95	468,05
1040	10400800	Цифровий апарат 2*16 дисплей	1032,00	648,40	383,60
1041	10400801	Цифровий апарат 2*16 дисплей	1032,00	648,40	383,60
1042	10400802	Цифровий апарат 2*16 дисплей	1032,00	648,40	383,60
1043	10400803	Цифровий апарат 2*16 дисплей	1032,00	648,40	383,60
1044	10400804	Модуль DSS	1448,00	904,65	543,35
1045	10400805	Кондиціонер MITSBISHI	1500,00	917,50	582,50
1046	10400806	Надліжкова трапеція 09 Д96	1152,00	713,40	438,60
1047	10400807	Медичне ліжко ОЗД-93	3600,00	2220,00	1380,00
1048	10400808	Холодильник Indesit	2094,00	1286,55	807,45
1049	10400809	Холодильник Indesit	2095,00	1288,90	806,10
1050	10400810	Прилади та апаратура для авто	98200,00	60553,95	37646,05
1051	10400811	Кондиціонер MITSBISHI	1900,00	1157,45	742,55
1052	10400812	Холодильник Дніпро	2240,00	1366,05	873,95
1053	10400813	Кондиціонер MITSUSHITO	1000,00	604,95	395,05
1054	10400814	Кондиціонер MITSUSHITO	1000,00	604,95	395,05
1055	10400815	Холодильник NORD	2096,00	1271,25	824,75
1056	10400816	Холодильник NORD	2096,00	1271,25	824,75
1057	10400817	Медичне ліжко	2070,00	1256,75	813,25
1058	10400818	Медичне ліжко	2070,00	1256,75	813,25
1059	10400819	Медичне ліжко	2070,00	1256,75	813,25
1060	10400820	Медичне ліжко	2070,00	1256,75	813,25
1061	10400821	Медичне ліжко	2070,00	1256,75	813,25
1062	10400822	Медичне ліжко	2070,00	1256,75	813,25
1063	10400823	Медичне ліжко	2070,00	1256,75	813,25
1064	10400824	Медичне ліжко	2070,00	1256,75	813,25
1065	10400825	Медичне ліжко	2070,00	1256,75	813,25
1066	10400826	Медичне ліжко	2070,00	1256,75	813,25
1067	10400827	Медичне ліжко	2070,00	1256,75	813,25
1068	10400828	Пральна машинка Індезіт	1681,00	1036,35	644,65
1069	10400829	Перфузор комплект шприцевий	7735,00	4637,90	3097,10
1070	10400830	Перфузор комплект шприцевий	7735,00	4637,90	3097,10
1071	10400831	Перфузор комплект шприцевий	7735,00	4637,90	3097,10
1072	10400832	Матрац протипролежневий	1300,00	749,45	550,55
1073	10400833	Матрац протипролежневий	1300,00	749,45	550,55
1074	10400834	Електрокардіограф	14700,00	8334,50	6365,50
1075	10400835	Генератор водню "Кенго"	11200,00	6343,95	4856,05
1076	10400836	Пристрій LigaSure для з'єднання	16500,00	9354,50	7145,50
1077	10400837	БФП(Canon i-SENSYS MF4430)	1993,00	1132,75	860,25
1078	10400838	БФП (Canon i-SENSY MF4430)	1993,00	1132,75	860,25
1079	10400839	БФП (Canon i-SENSYS MF4430)	1994,00	1133,10	860,90
1080	10400840	Портативний ПК (Fujitsu)	3373,00	1910,25	1462,75
1081	10400841	Комп'ютер комплекті	2453,00	1386,20	1066,80
1082	10400842	Комп'ютер комплекті	2453,00	1386,20	1066,80

1	2	3	4	5	6
1083	10400843	Комп'ютер комплекті	2453,00	1386,20	1066,80
1084	10400844	Комп'ютер комплекті	2453,00	1386,20	1066,80
1085	10400845	Комп'ютер комплекті	2455,00	1387,90	1067,10
1086	10400846	Стерилізатор повітряний	5484,00	3064,30	2419,70
1087	10400847	Стерилізатор повітряний	5484,00	3064,30	2419,70
1088	10400848	Душова кабіна 900*900	2167,00	1209,30	957,70
1089	10400849	Плата 8ЦП (G2-STU2)	2125,00	1189,65	935,35
1090	10400850	Тестовий набір для прозвона	1355,00	754,35	600,65
1091	10400851	Цифровий апарат 4*16 дисплей	1490,00	828,30	661,70
1092	10400852	Модуль DSS (DK2-DSS)	1740,00	976,50	763,50
1093	10400853	Апарат контролю доступа-повітря	1271,00	713,05	557,95
1094	10400854	Апарат контролю доступа-повітря	1271,00	713,05	557,95
1095	10400855	Апарат контролю доступа-повітря	1271,00	713,05	557,95
1096	10400856	Апарат контролю доступа-повітря	1271,00	713,05	557,95
1097	10400857	Апарат контролю доступа-повітря	1271,00	713,05	557,95
1098	10400858	Апарат контролю доступа-повітря	1271,00	713,05	557,95
1099	10400859	Апарат контролю доступа-повітря	1271,00	713,05	557,95
1100	10400860	Апарат контролю доступа-повітря	1271,00	713,05	557,95
1101	10400861	Цифровий апарат 2*16 дисплей	1407,00	788,35	618,65
1102	10400862	Цифровий апарат 2*16 дисплей	1407,00	788,35	618,65
1103	10400863	Цифровий апарат 2*16 дисплей	1407,00	788,35	618,65
1104	10400864	Цифровий апарат 2*16 дисплей	1407,00	788,35	618,65
1105	10400865	Кісткові кусачки Kerrison	4700,00	2544,55	2155,45
1106	10400866	Холодильник НОРД 548010	3350,00	1815,80	1534,20
1107	10400867	Холодильник НОРД 431010	2600,00	1411,05	1188,95
1108	10400868	Центрифуга лабораторна СМ-6М	7990,00	4264,70	3725,30
1109	10400869	Мікроскоп лабораторний	14000,00	7470,05	6529,95
1110	10400870	Електрокардіограф міні	8999,00	4649,65	4349,35
1111	10400871	Візок ручний гідравлічний	3500,00	1243,27	2256,73
1112	10400872	Термостат	7400,00	3641,05	3758,95
1113	10400873	Холодильник Gorenje RK	3600,00	1422,00	2178,00
1114	10400874	Апарат електрохірургічний ЄХВА-350	13226,00	5222,71	8003,29
1115	10400875	Сухожарова шафа ГП-320	16600,00	6560,05	10039,95
1116	10400876	Сухожарова шафа ГП-80	5200,00	2057,05	3142,95
1117	10400877	Джерело світла ендоскопічне CLH-2	8666,00	3425,11	5240,89
1118	10400878	Монітор пацієнта BP-s510	41500,00	19368,45	22131,55
1119	10400879	Монітор пацієнта BP s510	41500,00	19368,45	22131,55
1120	10400880	Монітор пацієнта BP s510	41500,00	19368,45	22131,55
1121	10400881	Монітор пацієнта BP s510	41500,00	19368,45	22131,55
1122	10400882	Монітор пацієнта BP s510	41500,00	19368,45	22131,55
1123	10400883	Монітор пацієнта BP s510	41500,00	19368,45	22131,55
1124	10400884	Світильник 9-ти рефлекторний	10836,00	4278,36	6557,64
1125	10400885	Енергетична платформа FoceTrid	360000,00	142200,00	217800,00
1126	10400886	Універсальний візок	13140,00	5194,40	7945,60
1127	10400887	Ніжний перемикач FORS TRIAD	10170,00	4019,20	6150,80
1128	10400888	Лапароскоп	6300,00	2489,00	3811,00
1129	10400889	Лапароскоп	6300,00	2489,00	3811,00
1130	10400890	Лапароскоп	6300,00	2489,00	3811,00
1131	10400891	Інструмент для з'єднання тканин	9900,00	3911,00	5989,00

1	2	3	4	5	6
1132	10400892	Інструмент для з'єднання тканин	9900,00	3911,00	5989,00
1133	10400893	Інструмент для з'єднання тканин	9900,00	3911,00	5989,00
1134	10400894	Інструмент для електролігірування	8775,00	3470,50	5304,50
1135	10400895	Інструмент для електролігірування	8775,00	3470,50	5304,50
1136	10400896	Інструмент для електролігірування	8775,00	3470,50	5304,50
1137	10400897	Електрод для з'єднання тканин	16900,00	6679,05	10220,95
1138	10400898	Багаторазовий генератор	22100,00	8726,95	13373,05
1139	10400899	Бездротовий ультразвуковий дисектор	8700,00	3437,00	5263,00
1140	10400900	Бездротовий ультразвуковий дисектор	8700,00	3437,00	5263,00
1141	10400901	Бездротовий ультразвуковий дисектор	8700,00	3437,00	5263,00
1142	10400902	Зарядний пристрій	23496,00	9283,96	14212,04
1143	10400903	Акамуляторна батарея	23496,00	9283,96	14212,04
1144	10400904	Монітор пацієнта BP s510	41500,00	19368,45	22131,55
1145	10400905	Освітлювач С-28 чотирох.рефл.	4500,00	1778,00	2722,00
1146	10400906	Світильник операційний L-735	5800,00	2294,05	3505,95
1147	10400907	Світильник операційний L-735	5800,00	2294,05	3505,95
1148	10400908	Світильник операційний L-735	5800,00	2294,05	3505,95
1149	10400909	Світильник операційний п'ятирефлекторний пересувний	5800,00	2294,05	3505,95
1150	10400910	Світильник операційний п'ятирефлекторний пересувний	5800,00	2294,05	3505,95
1151	10400911	Прилад електрокардіологічний BTL-08	17151,00	7861,15	9289,85
1152	10400912	Стіл операційний	38200,00	13819,05	24380,95
1153	10400913	Електрокардіограф 12-ти канальний	13690,00	4948,45	8741,55
1154	10400914	Електрокардіограф	13690,00	4948,45	8741,55
1155	10400915	Електрокардіограф	13690,00	4948,45	8741,55
1156	10400916	Електрокардіограф	13690,00	4948,45	8741,55
1157	10400917	Інфузійний шприц	17889,00	6467,14	11421,86
1158	10400918	Інфузійний шприц	17889,00	6467,14	11421,86
1159	10400919	Інфузійний шприц	17889,00	6467,14	11421,86
1160	10400920	Інфузійний шприц	17889,00	6467,14	11421,86
1161	10400921	Холодильник НОРД 273-030	3980,00	1756,55	2223,45
1162	10400922	Холодильник НОРД 273-030	3980,00	1756,55	2223,45
1163	10400923	Холодильник НОРД 201	4350,00	1918,75	2431,25
1164	10400924	Насос водяний	4000,00	1663,95	2336,05
1165	10400925	Насос шприцевий інфузійний	13254,00	4459,04	8794,96
1166	10400926	Насос шприцевий інфузійний	13254,00	4459,04	8794,96
1167	10400927	Насос шприцевий інфузійний	13254,00	4459,04	8794,96
1168	10400928	Насос шприцевий інфузійний	13254,00	5518,55	7735,45
1169	10400929	Генератор водню 6.140	20125,00	7884,65	12240,35
1170	10400930	Кисневий генератор	7791,00	2389,66	5401,34
1171	10400931	Кисневий генератор	7791,00	2389,66	5401,34
1172	10400932	Кисневий генератор	7791,00	2389,66	5401,34
1173	10400933	Системний блок DDK3-4096	7190,00	2576,80	4613,20
1174	10400934	Монітор LG	2820,00	1012,50	1807,50
1175	10400935	Термостат сухоповітряний ТС-80	10493,00	3758,20	6734,80
1176	10400936	Трубка рентгенівська 14-30 БД	20200,00	7236,95	12963,05
1177	10400937	Холодильник ATLANT XM	8922,00	3195,65	5726,35
1178	10400938	Холодильник ATLANT MX	8922,00	3195,65	5726,35

1	2	3	4	5	6
1179	10400939	Термостат сухоповітряний ТСО	20150,00	6716,80	13433,20
1180	10400940	Принтер А4 Canon Sensys MF211	3347,50	0,00	3347,50
1181	10400941	Принтер А4 Canon Sensys MF 211	3347,50	0,00	3347,50
1182	10400942	Системний блок Acer	5334,00	1821,55	3512,45
1183	10400943	Кушетка оглядова КС	2832,00	826,00	2006,00
1184	10400944	Кушетка оглядова КС	2832,00	826,00	2006,00
1185	10400945	Ліжко багатофункціональне	19065,00	5560,68	13504,32
1186	10400946	Ліжко багатофункціональне	19065,00	5560,68	13504,32
1187	10400947	Ліжко багатофункціональне	19065,00	5560,68	13504,32
1188	10400948	Ліжко багатофункціональне	7757,00	2262,44	5494,56
1189	10400949	Ліжко багатофункціональне	7757,00	2262,44	5494,56
1190	10400950	Ліжко багатофункціональне	7757,00	2262,44	5494,56
1191	10400951	Ліжко функціональне	13271,00	3870,69	9400,31
1192	10400952	Ліжко функціональне	13271,00	3870,69	9400,31
1193	10400953	Ліжко функціональне	13271,00	3870,69	9400,31
1194	10400954	Ліжко функціональне	13271,00	3870,69	9400,31
1195	10400955	Ліжко функціональне	13271,00	3870,69	9400,31
1196	10400956	Інвалідна коляска OSD-ECO2-46	4486,00	1308,38	3177,62
1197	10400957	Інвалідна коляска OSD-ECO2-46	4486,00	1308,38	3177,62
1198	10400958	Інвалідна коляска OSD-ECO2-46	4486,00	1308,38	3177,62
1199	10400959	Інвалідна коляска OSD-ECO2-46	4486,00	1308,38	3177,62
1200	10400960	Інвалідна коляска OSD-ECO2-46	4486,00	1308,38	3177,62
1201	10400961	Інвалідна коляска OSD-ECO2-46	4486,00	1308,38	3177,62
1202	10400962	Інвалідна коляска OSD-ECO2-46	4486,00	1308,38	3177,62
1203	10400963	Аспіратор (відсмоктувач)	47010,00	13711,25	33298,75
1204	10400964	Аспіратор (відсмоктувач)	50468,00	14719,87	35748,13
1205	10400965	Електрокардіограф "Heart Screen	25997,00	7582,44	18414,56
1206	10400966	Кардіодефібрілятор-монітор	38552,00	11244,37	27307,63
1207	10400967	Монітор пацієнта G3L	51028,00	14883,13	36144,87
1208	10400968	Апарат для УВЧ терапії УВЧ-80-4	21000,00	4725,00	16275,00
1209	10400969	Мікроскоп лабораторний	40068,00	10350,90	29717,10
1210	10400970	Мікроскоп лабораторний	40068,00	10350,90	29717,10
1211	10400971	Аналізатор напівавтоматичний	43200,00	11160,00	32040,00
1212	10400972	Інкубатор термостат RT-A19	9989,72	2580,69	7409,03
1213	10400973	Холодильник НОРД ДХ 271-010 А+	5484,00	1416,70	4067,30
1214	10400974	Холодильник НОРД ДХ 271-010 А+	5484,00	1371,00	4113,00
1215	10400975	Холодильник НОРД ДХ 271-010 А+	5484,00	1371,00	4113,00
1216	10400976	Холодильник NORD NRT 141 030	5724,00	1478,70	4245,30
1217	10400977	Холодильник NORD NRT 141 030	5724,00	1478,70	4245,30
1218	10400978	Сухожарова шафа ГП-320	27085,00	6996,97	20088,03
1219	10400979	Титановий кліпаплікатор Yasarg	12650,00	3267,94	9382,06
1220	10400980	Мікроскоп KONUS INFINITY-3	21500,00	5195,85	16304,15
1221	10400981	Цифровий окуляр SIGETA USMOS	7000,00	1691,65	5308,35
1222	10400982	Термостат TW-2	12717,50	2755,46	9962,04
1223	10400983	Стерилізатор повітряний ГП-80	11289,00	2445,96	8843,04
1224	10400984	Світильник трьохрефлекторний	21000,00	4200,00	16800,00
1225	10400985	Холодильник LIEBHERR CTP 2921	6580,00	1370,83	5209,17
1226	10400986	Принтер медичний DRUSTAR 5302	105000,00	21875,00	83125,00
1227	10400987	Мікроскоп лабораторний МС-50	28539,02	5945,63	22593,39

1	2	3	4	5	6
1228	10400988	Мікроскоп лабораторний МС-50	28539,02	5945,63	22593,39
1229	10400989	Аспіратор (відсмоктувач) Н-50	53364,49	10672,90	42691,59
1230	10400990	Аспіратор (відсмоктувач) Н-90	66822,43	13364,48	53457,95
1231	10400991	Портативний аспіратор V7 Plusb	20841,12	4341,90	16499,22
1232	10400992	Портативний аспіратор V7 Plusb	20841,12	4168,22	16672,90
1233	10400993	Портативний аспіратор V7 Plusb	20841,12	4168,22	16672,90
1234	10400994	Стерилізатор повітряний ГП-320	39600,00	7920,00	31680,00
1235	10400995	Стерилізатор повітряний ГП 320	39600,00	7920,00	31680,00
1236	10400996	Візок анатомічний	6400,00	1066,67	5333,33
1237	10400997	Візок анатомічний	6400,00	1226,67	5173,33
1238	10400998	Візок анатомічний	6400,00	1226,67	5173,33
1239	10400999	Візок анатомічний	6400,00	1226,67	5173,33
1240	10401000	Візок анатомічний	6400,00	1226,67	5173,33
1241	10401001	Візок анатомічний	6400,00	1226,67	5173,33
1242	10401002	Візок анатомічний	6400,00	1226,67	5173,33
1243	10401003	Візок анатомічний	6400,00	1226,67	5173,33
1244	10401004	Візок анатомічний	6400,00	1226,67	5173,33
1245	10401005	Візок анатомічний	6400,00	1226,67	5173,33
1246	10401006	Візок анатомічний	6400,00	1226,67	5173,33
1247	10401007	Візок анатомічний	6400,00	1226,67	5173,33
1248	10401008	Візок анатомічний	6400,00	1226,67	5173,33
1249	10401009	Візок анатомічний	6400,00	1226,67	5173,33
1250	10401010	Візок анатомічний	6400,00	1226,67	5173,33
1251	10401011	Холодильник Gorenje R6191DW	12872,50	2574,50	10298,00
1252	10401012	Центрифуга СМ-6МТ з ротором	28700,00	5740,00	22960,00
1253	10401013	Центрифуга СМ-6МТ з ротором	28850,00	5770,00	23080,00
1254	10401014	Комплексна система відеоспостачання	16666,00	3333,20	13332,80
1255	10401015	Комплексна система відеоспостачання	16667,00	3333,40	13333,60
1256	10401016	Комплексна система відеоспостачання	16667,00	3333,40	13333,60
1257	10401018	Аспіратор АТМОС С 161	26857,00	5371,40	21485,60
1258	10401019	Дефібрилятор ТЕС-5531К	258405,00	51681,00	206724,00
1259	10401021	Пристрій для підігріву крові	95551,00	19110,20	76440,80
1260	10401022	Приліжковий монітор пацієнта	336515,00	67303,00	269212,00
1261	10401023	Медична система ультразвукової діагностики Logiq	1618650,00	323730,00	1294920,00
1262	10401024	Комплекс рентгенівський діагностичний	3400000,00	680000,00	2720000,00
1263	10401026	Стіл операційний	149490,00	29898,00	119592,00
1264	10401027	Апарат автотрансфузії	1198400,00	239680,00	958720,00
1265	10401028	Стіл операційний мобільний	630005,30	126001,06	504004,24
1266	10401029	Пристрій для підігріву крові	95551,00	19110,20	76440,80
1267	10401030	Пристрій для підігріву крові	95551,00	19110,20	76440,80
1268	10401031	Пристрій для підігріву крові	95551,00	19110,20	76440,80
1269	10401032	Пристрій для підігріву крові	95551,00	19110,20	76440,80
1270	10401033	Пристрій для підігріву крові	95551,00	19110,20	76440,80
1271	10401034	Пристрій для підігріву крові	95551,00	19110,20	76440,80
1272	10401035	Пристрій для підігріву крові	95551,00	19110,20	76440,80
1273	10401036	Стіл операційний мобільний	630005,30	126001,06	504004,24
1274	10401037	Аспіратор ATMOS C161	26857,00	5371,40	21485,60
1275	10401038	Аспіратор ATMOS C 161	26857,00	5371,40	21485,60

1	2	3	4	5	6
1276	10401039	Аспіратор ATMOS C 161	26857,00	5371,40	21485,60
1277	10401040	Аспіратор ATMOS C 161	26857,00	5371,40	21485,60
1278	10401041	Аспіратор ATMOS C 161	26857,00	5371,40	21485,60
1279	10401042	Дефібрилятор ТЕС-5531 К	258405,00	51681,00	206724,00
1280	10401043	Дефібрилятор ТЕС-5531 К	258405,00	51681,00	206724,00
1281	10401044	Дефібрилятор ТЕС-5531 К	258405,00	51681,00	206724,00
1282	10401045	Дефібрилятор ТЕС-5531 К	258405,00	51681,00	206724,00
1283	10401046	Дефібрилятор ТЕС-5531 К	258405,00	51681,00	206724,00
1284	10401047	Дефібрилятор ТЕС-5531 К	258405,00	51681,00	206724,00
1285	10401048	Приліжковий монітор пацієнта	336515,00	87303,00	249212,00
1286	10401049	Приліжковий монітор пацієнта	336515,00	87303,00	249212,00
1287	10401050	Приліжковий монітор пацієнта	336515,00	87303,00	249212,00
1288	10401051	Приліжковий монітор пацієнта	336515,00	87303,00	249212,00
1289	10401052	Приліжковий монітор пацієнта	336515,00	87303,00	249212,00
1290	10401053	Приліжковий монітор пацієнта	336515,00	87303,00	249212,00
1291	10401054	Приліжковий монітор пацієнта	336515,00	87303,00	249212,00
1292	10401055	Приліжковий монітор пацієнта	336515,00	87303,00	249212,00
1293	10401056	Пульсоксиметр	29853,00	9473,05	20379,95
1294	10401057	Пульсоксиметр	29853,00	9473,05	20379,95
1295	10401058	Пульсоксиметр	29853,00	9473,05	20379,95
1296	10401059	Ліжко медичне функціональне	95251,40	0,00	95251,40
1297	10401060	Ліжко медичне функціональне	95251,40	0,00	95251,40
1298	10401061	Ліжко медичне функціональне	95251,40	0,00	95251,40
1299	10401062	Ліжко медичне функціональне	95251,40	27462,76	67788,64
1300	10401063	Ліжко медичне функціональне	95251,40	0,00	95251,40
1301	10401064	Ліжко медичне функціональне	95251,40	0,00	95251,40
1302	10401065	Стерилізатор сухоповітряний ГП	9450,00	5732,50	3717,50
1303	10401066	Стерилізатор сухоповітряний ГП	9450,00	5811,25	3638,75
1304	10401067	Аквадистилятор електричний ДЕ	13899,99	6432,50	7467,49
1305	10401068	Аквадистилятор електричний ДЕ	13900,00	6432,50	7467,50
1306	10401069	Термостат сухоповітряний ТСО	27400,00	8795,00	18605,00
1307	10410001	Шафа силова	2460,00	2460,00	0,00
1308	10410002	Шафа силова	3103,00	3103,00	0,00
1309	10410003	Шафа силова	3103,00	3103,00	0,00
1310	10410004	Візок ТГ500П	1031,00	1031,00	0,00
1311	10410014	Ушивач органів УО-40	3559,00	3559,00	0,00
1312	10410017	Відсмоктувач ОХ-10	1511,00	1511,00	0,00
1313	10410022	Парогенератор ЦТ7002010-10	9365,00	9365,00	0,00
1314	10410023	Парогенератор ЦТ7002010-10	9365,00	9365,00	0,00
1315	10410030	Електрохірургічний апарат РАП-100-12	7180,00	7180,00	0,00
1316	10410032	Ларингоскоп	978,00	978,00	0,00
1317	10410034	Ларингоскоп	978,00	978,00	0,00
1318	10410035	Ларингоскоп	978,00	978,00	0,00
1319	10410036	Ларингоскоп	978,00	978,00	0,00
1320	10410037	Ларингоскоп	978,00	978,00	0,00
1321	10410039	Медичний відсмоктувач	807,00	807,00	0,00
1322	10410041	Медичний відсмоктувач	807,00	807,00	0,00
1323	10410044	Операційний стіл фельдшера	9772,00	9772,00	0,00
1324	10410052	Стикар 2 (Кардіостимулятор)	786,00	786,00	0,00

1	2	3	4	5	6
1325	10410053	Стикар 4 (Кардіостимулятор)	1499,00	1499,00	0,00
1326	10410058	Електрокардіограф Юкард-200	11862,00	11862,00	0,00
1327	10410059	Електрокардіограф Юкард-200	11862,00	11862,00	0,00
1328	10410060	Електрохірургічний апарат РАП-100-12	7180,00	7180,00	0,00
1329	10410061	Електрохірургічний апарат РАП-100-12	7180,00	7180,00	0,00
1330	10410062	Електрохірургічний апарат РАП-100-12	7180,00	7180,00	0,00
1331	10410063	Холодильник Мінськ 365	1259,00	1259,00	0,00
1332	10410064	Холодильник Норд 431	812,00	812,00	0,00
1333	10410068	Візок зі з`ємними ношами	874,00	874,00	0,00
1334	10410071	Барокамера ОКА-МТ-870838	10406,00	10406,00	0,00
1335	10410087	Апарат електрохірургічний РАП-112	7180,00	7180,00	0,00
1336	10410088	Апарат електрохірургічний РАП-112	7180,00	7180,00	0,00
1337	10410089	Апарат електрохірургічний РАП-112	7180,00	7180,00	0,00
1338	10410090	Холодильник Норд 431	1007,00	1007,00	0,00
1339	10410091	Телевізор DAW00	930,00	930,00	0,00
1340	10410092	Стерилізатор ГП-80-2	3950,00	3950,00	0,00
1341	10410096	Холодильник Дніпро 442	874,00	874,00	0,00
1342	10410097	Холодильник Дніпро 442	874,00	874,00	0,00
1343	10410098	Холодильник Дніпро	977,00	977,00	0,00
1344	10410099	Мініфотометр MF-5020	3736,00	3736,00	0,00
1345	10410100	Відеоендоскопічна система	54315,00	54315,00	0,00
1346	10410107	Стійка медична для прибору СПМ-2 2	7492,00	7492,00	0,00
1347	10410108	Електрокардіограф Юкард-200	3596,00	3596,00	0,00
1348	10410112	Ліжко функціональне	687,00	687,00	0,00
1349	10410113	Ліжко функціональне	687,00	687,00	0,00
1350	10410114	Ліжко функціональне	687,00	687,00	0,00
1351	10410116	Ліжко функціональне	687,00	687,00	0,00
1352	10410117	Ліжко функціональне	687,00	687,00	0,00
1353	10410118	Ліжко функціональне	687,00	687,00	0,00
1354	10410119	Ліжко функціональне	687,00	687,00	0,00
1355	10410120	Ліжко функціональне	687,00	687,00	0,00
1356	10410121	Ліжко функціональне	687,00	687,00	0,00
1357	10410122	Ліжко функціональне	687,00	687,00	0,00
1358	10410123	Ліжко функціональне	687,00	687,00	0,00
1359	10410126	Прямий офтольмоскоп MINI200	812,00	812,00	0,00
1360	10410131	Ліжко функціональне	687,00	687,00	0,00
1361	10410132	Ліжко функціональне	687,00	687,00	0,00
1362	10410133	Ліжко функціональне	687,00	687,00	0,00
1363	10410134	Ліжко функціональне	687,00	687,00	0,00
1364	10410135	Ліжко функціональне	687,00	687,00	0,00
1365	10410136	Ліжко функціональне	687,00	687,00	0,00
1366	10410137	Ліжко функціональне	687,00	687,00	0,00
1367	10410139	Ліжко функціональне	687,00	687,00	0,00
1368	10410140	Ліжко функціональне	687,00	687,00	0,00
1369	10410141	Телевізор SAMSUNG CS-14H3S	1031,00	1031,00	0,00
1370	10410142	Телевізор SAMSUNG CS-14H3S	1031,00	1031,00	0,00
1371	10410143	Холодильник Дніпро	885,00	885,00	0,00
1372	10410146	Апарат РЕМ -10	155634,00	155634,00	0,00

1	2	3	4	5	6
1373	10410149	Комплект для механічної обробки поверхні кісток	113133,00	113133,00	0,00
1374	10410150	Ліжко функціональне	687,00	687,00	0,00
1375	10410152	Ліжко функціональне	687,00	687,00	0,00
1376	10410153	Ліжко функціональне	687,00	687,00	0,00
1377	10410158	Інгалятор ультразвуковий Вулкан-1	1648,00	1648,00	0,00
1378	10410159	Холодильник Норд 517	976,00	976,00	0,00
1379	10410161	Холодильник Дніпро 442	874,00	874,00	0,00
1380	10410162	Холодильник Дніпро 442	843,00	843,00	0,00
1381	10410163	Телевізор AIWA 1400	764,00	764,00	0,00
1382	10410164	Апарат електрохірургічний НАМ-1 Надія-22	7804,00	7804,00	0,00
1383	10410165	Апарат електрохірургічний НАМ-1 Надія-22	7804,00	7804,00	0,00
1384	10410166	Апарат електрохірургічний НАМ-1 Надія-22	7804,00	7804,00	0,00
1385	10410167	Апарат електрохірургічний НАМ-1 Надія-22	7804,00	7804,00	0,00
1386	10410186	Відсмоктувач хірургічний Елема НАМ-1	1685,00	1685,00	0,00
1387	10410194	Холодильник Дніпро 416-4	1211,00	1211,00	0,00
1388	10410196	Телевізор Рейнфорд	1223,00	1223,00	0,00
1389	10410197	Стіл операційний	1248,00	1248,00	0,00
1390	10410198	Холодильник PRIVILPG	1000,00	1000,00	0,00
1391	10410199	Блок водоочищення WRO-10-100	128286,00	128286,00	0,00
1392	10410200	Холодильник Норд 232	874,00	874,00	0,00
1393	10410204	Холодильник Дніпро 442	874,00	874,00	0,00
1394	10410205	Холодильник Норд 517	780,00	780,00	0,00
1395	10410206	Іонометр ЭВ-74	1561,00	1561,00	0,00
1396	10410207	РефрактомерУРЛ-1	2393,00	2393,00	0,00
1397	10410208	Ехоенцефалограф Сономед-315	15609,00	15609,00	0,00
1398	10410209	Ехоенцефалограф Сономед-315	15609,00	15609,00	0,00
1399	10410210	Система комплекс електроенцефалографії	54811,00	54811,00	0,00
1400	10410213	Станок для заточки мікротомічних ножів	7243,00	7243,00	0,00
1401	10410215	Холодильник Дніпро	1020,00	1020,00	0,00
1402	10410216	Холодильник Дніпро 442	967,00	967,00	0,00
1403	10410219	Комплекс кардіомоніторування	20604,00	20604,00	0,00
1404	10410221	Пульсоксиметр ЮТАСОКСИ -200	6430,00	6430,00	0,00
1405	10410222	Монітор реанімаційний ЮМ-300	33029,00	33029,00	0,00
1406	10410223	Прилавок морозильний	2629,00	2629,00	0,00
1407	10410227	Ліжко функціональне з електроприводом	1070,00	1070,00	0,00
1408	10410228	Ліжко функціональне з електроприводом	1070,00	1070,00	0,00
1409	10410229	Ліжко функціональне з електроприводом	1070,00	1070,00	0,00
1410	10410231	Ліжко функціональне з електроприводом і матрацом	1070,00	1070,00	0,00
1411	10410232	Ліжко функціональне з електроприводом і матрацом	1070,00	1070,00	0,00
1412	10410233	Ліжко функціональне з електроприводом і матрацом	1070,00	1070,00	0,00
413	10410234	Ліжко функціональне з електроприводом і матрацом	1070,00	1070,00	0,00
414	10410235	Ліжко функціональне з електроприводом і матрацом	1070,00	1070,00	0,00

1	2	3	4	5	6
1415	10410236	Ліжко функціональне з електроприводом і матрацом	1111,00	1111,00	0,00
1416	10410237	Ліжко функціональне з електроприводом і матрацом	1070,00	1070,00	0,00
1417	10410238	Ліжко функціональне з електроприводом і матрацом	1070,00	1070,00	0,00
1418	10410239	Ліжко функціональне з електроприводом і матрацом	1070,00	1070,00	0,00
1419	10410240	Ліжко функціональне з електроприводом і матрацом	1070,00	1070,00	0,00
1420	10410241	Ліжко функціональне з електроприводом і матрацом	1070,00	1070,00	0,00
1421	10410242	Ліжко функціональне з електроприводом і матрацом	1070,00	1070,00	0,00
1422	10410243	Ліжко функціональне з електроприводом і матрацом	1070,00	1070,00	0,00
1423	10410244	Ліжко функціональне з електроприводом і матрацом	1070,00	1070,00	0,00
1424	10410245	Ліжко функціональне з електроприводом і матрацом	1070,00	1070,00	0,00
1425	10410246	Ліжко функціональне з електроприводом і матрацом	1070,00	1070,00	0,00
1426	10410247	Ліжко функціональне з електроприводом і матрацом	1070,00	1070,00	0,00
1427	10410249	Ліжко функціональне з електроприводом і матрацом	1070,00	1070,00	0,00
1428	10410251	Ліжко функціональне з електроприводом і матрацом	1070,00	1070,00	0,00
1429	10410252	Ліжко функціональне з електроприводом і матрацом	1070,00	1070,00	0,00
1430	10410253	Ліжко функціональне з електроприводом і матрацом	1070,00	1070,00	0,00
1431	10410254	Ліжко функціональне з електроприводом і матрацом	1070,00	1070,00	0,00
1432	10410255	Ліжко функціональне з електроприводом і матрацом	1070,00	1070,00	0,00
1433	10410257	Ліжко функціональне з електроприводом і матрацом	1070,00	1070,00	0,00
1434	10410258	Ліжко функціональне з електроприводом і матрацом	1070,00	1070,00	0,00
1435	10410259	Ліжко функціональне з електроприводом і матрацом	1070,00	1070,00	0,00
1436	10410260	Ліжко функціональне з електроприводом і матрацом	1070,00	1070,00	0,00
437	10410261	Ліжко функціональне з електроприводом і матрацом	1070,00	1070,00	0,00
438	10410263	Ліжко функціональне з електроприводом і матрацом	1070,00	1070,00	0,00

1	2	3	4	5	6
1439	10410264	Ліжко функціональне з електроприводом і матрацом	1070,00	1070,00	0,00
1440	10410269	Візок ТБС	780,00	780,00	0,00
1441	10410272	Візок ТБС	780,00	780,00	0,00
1442	10410281	Освітлювач пересувний СМ-40 дев'ятирефлекторний	14423,00	14423,00	0,00
1443	10410282	Морозильник-прилавок	2785,00	2785,00	0,00
1444	10410283	Холодильник Норд 428	1119,00	1119,00	0,00
1445	10410284	Освітлювач операційний 9-ти рефлекторний	14423,00	14423,00	0,00
1446	10410285	Скриня морозильна Z-600	2538,00	2538,00	0,00
1447	10410286	Лупа бінокулярна ЛБВО	4782,00	4782,00	0,00
1448	10410287	Лупа бінокулярна ЛБВО	1143,00	1143,00	0,00
1449	10410288	Лупа бінокулярна ЛБВО	1143,00	1143,00	0,00
1450	10410289	Медична сумка-холодильник	662,00	662,00	0,00
1451	10410290	Медична сумка-холодильник	662,00	662,00	0,00
1452	10410291	Медична сумка-холодильник	662,00	662,00	0,00
1453	10410292	Холодильник Дніпро 442	1248,00	1248,00	0,00
1454	10410293	Холодильник Дніпро 442	1248,00	1248,00	0,00
1455	10410297	Апарат Амплипульс-5	3733,00	3733,00	0,00
1456	10410298	Апарат ПОТОК-1 (електрофорез)	974,00	974,00	0,00
1457	10410299	Телевізор ЕЛЬДОРАДО	711,00	711,00	0,00
1458	10410300	Дерматом ДПЄ-60	7804,00	7804,00	0,00
1459	10410301	Пристрій для проявки плівки	196357,00	196357,00	0,00
1460	10410302	Мікротом-кріостат Дніпро-МТК	77732,00	77732,00	0,00
1461	10410303	Низькотемпературний холодильник ХНТ	12112,00	12112,00	0,00
1462	10410304	Опромінювач бактеріальний ОБПС-450-6*30	3496,00	3496,00	0,00
1463	10410305	Магнітно-резонансний томограф	4539121,00	4539121,00	0,00
1464	10410306	Холодильник Норд 428-7	2621,00	2621,00	0,00
1465	10410307	Холодильник Дніпро	1332,00	1332,00	0,00
1466	10410308	Холодильник LG-282	1724,00	1724,00	0,00
1467	10410309	Холодильник LG-282	1724,00	1724,00	0,00
1468	10410310	Холодильник LG-282	1724,00	1724,00	0,00
1469	10410311	Телевізор LG-50	1015,00	1015,00	0,00
1470	10410312	Паратерм-500	12363,00	12363,00	0,00
1471	10410313	Стерилізатор ВК-75-01	13611,00	13611,00	0,00
1472	10410314	Шафа ШС-80	2747,00	2747,00	0,00
1473	10410315	Шафа ШС-80	2747,00	2747,00	0,00
1474	10410319	Комплекс рентгенівський діагностичний	873348,00	873348,00	0,00
1475	10410322	Електрокардіограф 12-ти канальний ЮКАРД	11862,00	11862,00	0,00
1476	10410323	Система VITROS 250	297194,00	297194,00	0,00
1477	10410324	Коагулограф Humaclot 18650	25848,00	25848,00	0,00
1478	10410325	Денситометр скануючий ДМ2120	58433,00	58433,00	0,00
1479	10410326	Мікроскоп лабораторний складний LEICA	12811,00	12811,00	0,00
1480	10410327	Термостат INCUCELL 222	17482,00	17482,00	0,00
1481	10410328	Термостат INCUCELL 222	17482,00	17482,00	0,00
1482	10410329	Телевізор SAMSUNG	1412,00	1412,00	0,00
1483	10410330	Автоматичний аналізатор в комплекті	79462,00	79462,00	0,00

1	2	3	4	5	6
1484	10410331	Гематологічний аналізатор в комплекті	60063,00	60063,00	0,00
1485	10410333	Апарат ШВЛ "Бриз"	57876,00	57876,00	0,00
1486	10410342	Мікроскоп лабораторний складний LEICA	12811,00	12811,00	0,00
1487	10410343	Інсулятор електронний ЕКОІІТ-0401	15459,00	15459,00	0,00
1488	10410344	Дриль в комплекті	3277,00	3277,00	0,00
1489	10410345	Дриль в комплекті	3277,00	3277,00	0,00
1490	10410346	Велоергометричний кардіокомпекс в комплекті	44829,00	44829,00	0,00
1491	10410355	Монітор пацієнта ВРМ-700	23625,00	23625,00	0,00
1492	10410357	Диат-каогулятор ЕХВЧ-350	13029,00	13029,00	0,00
1493	10410359	Ротаційний мікротом НМ 340Е	61075,00	61075,00	0,00
1494	10410361	Парофармалінова камера	3970,00	3970,00	0,00
1495	10410362	Холодильник Дніпро 232	1623,00	1623,00	0,00
1496	10410363	Холодильник Норд 428	1248,00	1248,00	0,00
1497	10410364	Холодильник Норд 428	1248,00	1248,00	0,00
1498	10410365	Відеокамера 688і та блок управління	48201,00	48201,00	0,00
1499	10410366	Монітор А17ОG	4152,00	4152,00	0,00
1500	10410367	Депофорез Оригінал 2	10178,00	10178,00	0,00
1501	10410368	Фізіодиспенсер Anthogyr	12800,00	12800,00	0,00
1502	10410369	Стоматологічна установка ГАЛАНТ ЕКО	41457,00	41457,00	0,00
1503	10410370	Стоматологічне крісло пацієнта AG 03	18480,00	18480,00	0,00
1504	10410371	Стоматологічне крісло лікаря EGG R	2623,00	2623,00	0,00
1505	10410372	Набір наконечників	7991,00	7991,00	0,00
1506	10410373	Компресор TORNADO 40	6106,00	6106,00	0,00
1507	10410374	Відсмоктуючий агрегат V250	4083,00	4083,00	0,00
1508	10410375	Стіл лікаря пересувний	936,00	936,00	0,00
1509	10410376	Сухожаровий стерилізатор 20л.	3172,00	3172,00	0,00
1510	10410377	Камера для зберігання стерильних інструментів	2997,00	2997,00	0,00
1511	10410378	Інструменти	5619,00	5619,00	0,00
1512	10410380	Холодильник Норд 428	1248,00	1248,00	0,00
1513	101400001	Холодильник Saturn ST-CF1952U	8360,00	4393,33	3966,67
1514	101400002	Холодильник Snaige C29SM-T	7350,00	4225,00	3125,00
1515	101400003	Холодильник Snaige C29SM-T	7350,00	4225,00	3125,00
1516	101400004	Портативний електроаспіратор	25145,00	7514,50	17630,50
1517	101400005	Рентгенівський комп'ютерний томограф Ingenuit	25880097,00	4627284,70	21252812,30
1518	101400006	Принтер медичний Drustar5302	180000,00	41500,00	138500,00
1519	101400007	Холодильник Indesit BIAA	8686,00	2447,67	6238,33
1520	101400008	Магнітно-резонансний томоргаф	39920000,00	6753333,33	33166666,67
1521	101400009	Холодильник ATLANT XM4021-100	7241,00	3206,83	4034,17
1522	101400010	Апарат високочастотний	46020,00	16903,00	29117,00
1523	101400011	Автоматичний аналізатор газів	321000,00	150825,00	170175,00
1524	101400012	Ценрифуга лабораторна СМ-6М	22398,00	4359,70	18038,30
1525	101400013	Пристрій фотохімічної обробки	26980,00	5597,33	21382,67
1526	101400014	Пристрій фотохімічної обробки	26980,00	5597,33	21382,67
1527	101400015	Мікроскоп GRANUM R60(R6002)	26670,00	4556,00	22114,00
1528	101400016	Мікроскоп GRANUM R60(R6002)	26670,00	4556,00	22114,00
1529	101400017	Візок анатомічний	9693,00	3292,40	6400,60

1	2	3	4	5	6
1530	101400018	Візок анатомічний	9693,00	3292,40	6400,60
1531	101400019	Візок анатомічний	9693,00	3292,40	6400,60
1532	101400020	Візок анатомічний	9693,00	3292,40	6400,60
1533	101400021	Візок анатомічний	9693,00	3292,40	6400,60
1534	101400022	Візок анатомічний	9693,00	3292,40	6400,60
1535	101400023	Візок анатомічний	9693,00	3292,40	6400,60
1536	101400024	Візок анатомічний	9693,00	3292,40	6400,60
1537	101400025	Візок анатомічний	9693,00	3292,40	6400,60
1538	101400026	Візок анатомічний	9693,00	3292,40	6400,60
1539	101400027	Візок анатомічний	9693,00	3292,40	6400,60
1540	101400028	Візок анатомічний	9693,00	3292,40	6400,60
1541	101400029	Візок анатомічний	9693,00	3292,40	6400,60
1542	101400030	Візок анатомічний	9693,00	3292,40	6400,60
1543	101400031	Машина картоплеочисна МОК-300М	18995,00	4374,38	14620,62
1544	101400032	Стерилізатор повітряний ГП-320	46666,67	6833,34	39833,33
1545	101400033	Стерилізатор повітряний ГП-320	46666,66	6833,34	39833,32
1546	101400034	Стерилізатор повітряний ГП-320	46666,67	6833,34	39833,33
1547	101400035	Пристрій для сушіння рентгенівської плівки	10990,00	2190,58	8799,42
1548	101400036	Термостат сухоповітряний ТСО	39990,00	0,00	39990,00
1549	101400037	Лапароскопічний інструмент Liga	27000,00	5925,00	21075,00
1550	101400038	Відкритий інструмент LigaSure	29000,00	5141,67	23858,33
1551	101400039	Комплект інструментарію	1099400,00	124101,67	975298,33
1552	101400040	Комплексна система прибирання	23619,16	4361,92	19257,24
1553	101400041	Комплексна система прибирання	23619,16	4361,92	19257,24
1554	101400042	Візок Mistral Moboxx	12485,86	4248,59	8237,27
1555	101400043	Візок Mistral Moboxx	12485,86	4248,59	8237,27
1556	101400044	Морозильна камера Libher GN	20990,00	4099,00	16891,00
1557	101400045	Інструмент Liga Sure Maruland	26000,00	3600,00	22400,00
1558	101400046	Проектор ACER X117H	10210,00	3021,00	7189,00
1559	101400047	Ноутбук HP 250 G6 Dark Ash	13947,00	4394,70	9552,30
1560	101400048	Принтер Ricon SP 325SNw	7600,00	1760,00	5840,00
1561	101400049	Принтер Ricon SP 325SNw	7600,00	1696,67	5903,33
1562	101400050	Принтер Ricon SP 325SNw	7600,00	1696,67	5903,33
1563	101400051	Принтер Ricon SP 325SNw	7600,00	1760,00	5840,00
1564	101400052	Принтер Ricon SP 325SNw	7600,00	1760,00	5840,00
1565	101400053	Принтер Ricon SP 325SNw	7600,00	1760,00	5840,00
1566	101400054	Принтер Ricon SP 325SNw	7600,00	1760,00	5840,00
1567	101400055	Принтер Ricon SP 325SNw	7600,00	1696,67	5903,33
1568	101400056	Принтер Ricon SP 325SNw	7600,00	1696,67	5903,33
1569	101400057	Принтер Ricon SP 325SNw	7600,00	1633,33	5966,67
1570	101400058	Світильник операційний однокупольний	351250,00	45125,00	306125,00
1571	101400059	Світильник операційний однокупольний	351250,00	45125,00	306125,00
1572	101400060	Світильник операційний однокупольний	351250,00	45125,00	306125,00
1573	101400061	Світильник операційний однокупольний	351250,00	45125,00	306125,00
1574	101400064	Апарат ШВЛ AVEA	1499857,14	249985,71	1249871,43
1575	101400065	Апарат ШВЛ AVEA	1499857,14	249985,71	1249871,43
1576	101400066	Апарат ШВЛ AVEA	1499857,14	249985,71	1249871,43
1577	101400067	Апарат ШВЛ AVEA	1499857,14	249985,71	1249871,43
1578	101400068	Апарат ШВЛ AVEA	1499857,14	249985,71	1249871,43

1	2	3	4	5	6
1579	101400069	Апарат ШВЛ AVEA	1499857,14	249985,71	1249871,43
1580	101400070	Апарат ШВЛ AVEA	1499857,14	249985,71	1249871,43
1581	101400072	Апарат ШВЛ Hamilton C3	1645018,00	264501,80	1380516,20
1582	101400073	Апарат ШВЛ Hamilton -C3	1645018,00	264501,80	1380516,20
1583	101400077	Світильник мобільний AURINO	179096,60	27909,66	151186,94
1584	101400078	Світильник мобільний AURINO	179096,60	27909,66	151186,94
1585	101400079	Світильник мобільний AURINO	179096,60	27909,66	151186,94
1586	101400080	Світильник мобільний AURINO	179096,60	27909,66	151186,94
1587	101400087	Світильник операційний двокупольний	745000,00	94500,00	650500,00
1588	101400088	Лапароскопічний апарат	3495048,00	849504,80	2645543,20
1589	101400093	Відеогастроскоп GIF-Q150	716235,06	99686,26	616548,80
1590	101400095	Автоматизована станція	6968704,00	902577,12	6066126,88
1591	101400097	Лазерний БФП з WI-FI+ кабель	7224,96	2421,46	4803,50
1592	101400098	Лазерний БФП з WI-FI+кабель	7224,96	2421,46	4803,50
1593	101400099	Лазерний БФП з WI-FI CANON	7224,96	2361,25	4863,71
1594	101400100	Лазерний БФПз WI-FI CANON	7224,96	2361,25	4863,71
1595	101400101	Водяний термостат TW-2	17995,50	5049,74	12945,76
1596	101400102	Принтер медичний Drystar 5302	269000,00	46900,00	222100,00
1597	101400108	Негатоскоп	19099,98	0,00	19099,98
1598	101400109	Негатоскоп	19099,98	0,00	19099,98
1599	101400110	Негатоскоп	19099,98	0,00	19099,98
1600	101400111	Негатоскоп	19099,98	0,00	19099,98
1601	101400112	Негатоскоп	19099,98	0,00	19099,98
1602	101400119	Системний блок	7635,54	2636,30	4999,24
1603	101400120	Системний блок	7635,54	2636,30	4999,24
1604	101400121	Системний блок	7635,54	2636,30	4999,24
1605	101400122	Системний блок	7635,54	2636,30	4999,24
1606	101400123	Системний блок	7635,54	2636,30	4999,24
1607	101400124	Системний блок	8206,86	2683,91	5522,95
1608	101400125	Системний блок	15684,24	4307,02	11377,22
1609	101400127	Гастрофіброскоп GIF-E3	466062,03	48838,50	417223,53
1610	101400130	Відеоколоноскоп GIF-Q150 EVIS	849250,79	76616,72	772634,07
1611	101400131	Системний блок	7635,54	2572,67	5062,87
1612	101400132	Ассистор U-подібний	9530,40	2714,78	6815,62
1613	101400133	Ассистор U-подібний	9530,40	2714,78	6815,62
1614	101400134	Ассистор U-подібний	9530,40	2714,78	6815,62
1615	101400135	Ассистор U-подібний	9530,40	2714,78	6815,62
1616	101400136	Ліжко реабілатаційне Soligo 2S	13527,48	6014,56	7512,92
1617	101400137	Ліжко реабілатаційне Soligo 2S	13527,48	6014,56	7512,92
1618	101400138	Ліжко реабілатаційне Soligo 2S	8346,06	27667,90	-19321,84
1619	101400139	Ліжко реабілатаційне Soligo 2S	10238,66	2767,90	7470,76
1620	101400140	Аналізатор біохімічний	166115,35	18305,77	147809,58
1621	101400141	Кондиціонер побутовий повітряний	8000,00	2400,00	5600,00
1622	101400142	Кондиціонер побутовий повітряний	8000,00	2400,00	5600,00
1623	101400143	Холодильник Electrolux ERF4113	14199,00	1709,95	12489,05
1624	101400144	Холодильник Electrolux ERF4113	14199,00	1709,95	12489,05
1625	101400145	Холодильник Electrolux ERF4113	14199,00	1709,95	12489,05
1626	101400146	Холодильник SnaigeFR275-1101AA	6258,00	1312,90	4945,10
1627	101400147	Холодильник SnaigeFR275-1101AA	6258,00	1312,90	4945,10

1	2	3	4	5	6
1628	101400148	Холодильник SnaigeFR275-1101AA	6258,00	1312,90	4945,10
1629	101400149	Холодильник SnaigeFR275-1101AA	6258,00	1312,90	4945,10
1630	101400150	Холодильник SnaigeFR275-1101AA	6258,00	1312,90	4945,10
1631	101400151	Холодильник SnaigeFR275-1101AA	6258,00	1312,90	4945,10
1632	101400152	Холодильник SnaigeFR275-1101AA	6258,00	1312,90	4945,10
1633	101400153	Холодильник SnaigeFR275-1101AA	6258,00	1312,90	4945,10
1634	101400154	Холодильник SnaigeFR275-1101AA	6258,00	1312,90	4945,10
1635	101400155	Холодильник SnaigeFR275-1101AA	6258,00	1312,90	4945,10
1636	101400156	Холодильник SnaigeFR275-1101AA	6258,00	1312,90	4945,10
1637	101400157	Холодильник SnaigeFR275-1101AA	6258,00	1312,90	4945,10
1638	101400158	Холодильник SnaigeFR275-1101AA	6258,00	1312,90	4945,10
1639	101400159	Холодильник SnaigeFR275-1101AA	6258,00	1312,90	4945,10
1640	101400160	Холодильник SnaigeFR275-1101AA	6258,00	1312,90	4945,10
1641	101400161	Холодильник SnaigeFR275-1101AA	6258,00	1312,90	4945,10
1642	101400162	Холодильник SnaigeFR275-1101AA	6258,00	1312,90	4945,10
1643	101400163	Холодильник SnaigeFR275-1101AA	6258,00	1312,90	4945,10
1644	101400164	Холодильник SnaigeFR275-1101AA	6258,00	1312,90	4945,10
1645	101400165	Електрокардіограф ЮКАРД 100	58689,50	4445,40	54244,10
1646	101400166	Електрокардіограф ЮКАРД 100	58689,50	4445,40	54244,10
1647	101400167	Електрокардіограф ЮКАРД 100	58689,50	4445,40	54244,10
1648	101400168	Пристрій для сушіння рентгенівської плівки	18980,00	2790,83	16189,17
1649	101400169	Ультразвукова діагностична система	448800,00	11220,00	437580,00
1650	101400170	Система рентгенівська діагностична	4199000,00	104975,00	4094025,00
1651	101400175	Комплект артроскопічного обладнання	5938607,00	148465,18	5790141,82
1652	101400176	Комп'ютер Brain Business C400	9291,00	3154,85	6136,15
1653	101400177	Комп'ютер Brain Business C400	9291,00	3154,85	6136,15
1654	101400178	Комп'ютер Braun Business C300	7905,00	2131,75	5773,25
1655	101400179	Комп'ютер Brain Business C300	7905,00	2131,75	5773,25
1656	101400180	Комп'ютер Brain Business C300	7905,00	2131,75	5773,25
1657	101400181	Комп'ютер Brain Business C300	7905,00	2065,88	5839,12
1658	101400182	Комп'ютер Brain Business C300	7905,00	2065,88	5839,12
1659	101400183	Рентгенівська С-арочна система	4199000,00	104975,00	4094025,00
1660	101400184	Пакет медичного програмного забезпечення	80000,00	1333,33	78666,67
1661	1531721	Автомобіль ВАЗ-2121 реєстраційний № 4132КИВ, 1991 року випуску	20769,00	20769,00	0,00
1662	1531722	Автомобіль ВАЗ-2107 реєстраційний № 09803КА, 1997 року випуску	25563,00	25563,00	0,00
663	1531726	Автомобіль УАЗ-3962 реєстраційний № 1436КИУ, 1992 року випуску	110252,00	110252,00	0,00
664	10500001	Автомобіль ГАЗ-33021 реєстраційний № АА3649КТ, 1997 року випуску	20864,00	20864,00	0,00
665	1600133	Касовий апарат Самсунг	1475,00	1475,00	0,00
666	1601271	Тестер валют	991,00	991,00	0,00
667	1601493	Сканер-компакт -4800	697,00	697,00	0,00
668	1601747	Комп'ютер	7215,00	7215,00	0,00
669	1603979	Гідровізок	1426,00	1426,00	0,00
670	1606249	Диван-ліжко	736,00	736,00	0,00
671	1606250	Крісло	1241,00	1241,00	0,00

1	2	3	4	5	6
1672	1606291	Банкетка	930,00	930,00	0,00
1673	1606292	Банкетка	930,00	930,00	0,00
1674	1606293	Банкетка	930,00	930,00	0,00
1675	1606294	Банкетка	930,00	930,00	0,00
1676	1606295	Стіл письмовий	722,00	722,00	0,00
1677	1606296	Стіл письмовий	722,00	722,00	0,00
1678	1606297	Стіл письмовий	964,00	964,00	0,00
1679	1606299	Стіл письмовий	964,00	964,00	0,00
1680	1606300	Стіл письмовий	964,00	964,00	0,00
1681	1606301	Стіл письмовий	964,00	964,00	0,00
1682	1606302	Стіл письмовий	964,00	964,00	0,00
1683	1606312	Тумба мобільна	831,00	831,00	0,00
1684	1606313	Стіл письмовий	731,00	731,00	0,00
1685	1606314	Стіл письмовий	731,00	731,00	0,00
1686	1606316	Шафа гардеробна	1393,00	1393,00	0,00
1687	1606317	Шафа гардеробна	1393,00	1393,00	0,00
1688	1606318	Шафа гардеробна	715,00	715,00	0,00
1689	1606319	Шафа книжкова нижня	715,00	715,00	0,00
1690	1606320	Шафа книжкова нижня	715,00	715,00	0,00
1691	1606321	Шафа книжкова нижня	715,00	715,00	0,00
1692	1606322	Шафа книжкова верхня	1071,00	1071,00	0,00
1693	1606323	Шафа книжкова верхня	1071,00	1071,00	0,00
1694	1606324	Шафа книжкова верхня	1071,00	1071,00	0,00
1695	1606325	Шафа книжкова верхня	1071,00	1071,00	0,00
1696	1606326	Стіл письмовий	752,00	752,00	0,00
1697	1606327	Стіл письмовий	752,00	752,00	0,00
1698	1606329	Стіл письмовий	752,00	752,00	0,00
1699	1606330	Стіл письмовий	752,00	752,00	0,00
1700	1606332	Стіл письмовий	752,00	752,00	0,00
1701	1606333	Стіл письмовий	752,00	752,00	0,00
1702	1606334	Крісло робоче шкіряне	1101,00	1101,00	0,00
1703	1606336	Крісло робоче шкіряне	996,00	996,00	0,00
1704	1606337	Крісло робоче шкіряне	996,00	996,00	0,00
1705	1606338	Тумба мобільна	831,00	831,00	0,00
1706	1606605	Диван-ліжко	960,00	960,00	0,00
1707	1607248	Меблева стінка Оскар	2381,00	2381,00	0,00
1708	1607268	Килим 3*4	2443,00	2443,00	0,00
1709	1607603	Меблева стінка Магнат	1572,00	1572,00	0,00
1710	1607970	Килим 3*4	1695,00	1695,00	0,00
1711	1611400	Візок ИГВ-500	1961,00	1961,00	0,00
1712	1621536	Шафа лабораторна	657,00	657,00	0,00
1713	1631323	Автомат газованої води	1122,00	1122,00	0,00
1714	1651290	Кондиціонер БК-1500	1070,00	1070,00	0,00
1715	1651483	Кондіціонер БК-2300	4656,00	4656,00	0,00
1716	1661276	Набір меблів Біличанка	1740,00	1740,00	0,00
1717	1661288	Набір меблів, кутовий стіл-тумба	1330,00	1330,00	0,00
1718	1661349	Ксерокс Canon FC-220	2232,00	2232,00	0,00
1719	1661379	Автомат газованої води	1122,00	1122,00	0,00
1720	1661391	Насос вакуумний	4180,00	4180,00	0,00

1	2	3	4	5	6
1721	1661479	Телефон Панасонік	1891,00	1891,00	0,00
1722	1661493	Шафа з 3-ма дверцятами	697,00	697,00	0,00
1723	1661494	Шафа з 3-ма дверцятами	697,00	697,00	0,00
1724	1661495	Шафа з 3-ма дверцятами	697,00	697,00	0,00
1725	1661496	Шафа з 3-ма дверцятами	697,00	697,00	0,00
1726	1661685	Куточок Сосна+журнальний стіл	13913,00	13913,00	0,00
1727	1661690	Диван-ліжко Д-282	743,00	743,00	0,00
1728	1661691	Диван-ліжко Д-282	743,00	743,00	0,00
1729	1661706	Принтер EPSON LX-1050	1114,00	1114,00	0,00
1730	1661734	Принтер лазерний	11283,00	11283,00	0,00
1731	1661750	Крісло шкіряне ZORBA	1130,00	1130,00	0,00
1732	1661801	Диван-ліжко	1398,00	1398,00	0,00
1733	1664340	Випрямляч УЗА	1367,00	1367,00	0,00
1734	1664501	Шафа 2-х профільна з антресолею	964,00	964,00	0,00
1735	1664502	Шафа 2-х профільна з антресолею	964,00	964,00	0,00
1736	1664503	Шафа 2-х профільна з антресолею	964,00	964,00	0,00
1737	1666135	Пост чергової медичної сестри	3930,00	3930,00	0,00
1738	1666136	Пост чергової медичної сестри	3930,00	3930,00	0,00
1739	1666201	Диван кутовий до комплекту Глобус	803,00	803,00	0,00
1740	1666269	Пост чергової медичної сестри	3628,00	3628,00	0,00
1741	1666336	Пост чергової медичної сестри	3930,00	3930,00	0,00
1742	1666601	Пост чергової медичної сестри	3930,00	3930,00	0,00
1743	1666602	Пост чергової медичної сестри	3930,00	3930,00	0,00
1744	1666986	Друкарська машинка Ятрань	989,00	989,00	0,00
1745	1667200	Килим 2*3	1572,00	1572,00	0,00
1746	1667202	М`який куточок Глобус	1227,00	1227,00	0,00
1747	1667267	Килим 3*4	2035,00	2035,00	0,00
1748	1667468	Диван-ліжко до комплекту Глобус	803,00	803,00	0,00
1749	1667530	Пост чергової медичної сестри	3628,00	3628,00	0,00
1750	1667531	Пост чергової медичної сестри	3628,00	3628,00	0,00
1751	1671148	Диван кутовий до комплекту Глобус	985,00	985,00	0,00
1752	1671153	Набір меблів Орск	1733,00	1733,00	0,00
1753	1671158	Электронавантажувач ЕП-205	11210,00	11210,00	0,00
1754	1671188	Стелажі металічні бібліотечні	1092,00	1092,00	0,00
1755	1671291	Килим 3*4	1695,00	1695,00	0,00
1756	1671292	Килим 3*4	1695,00	1695,00	0,00
1757	1671295	Набір меблів	3209,00	3209,00	0,00
1758	1671364	Хол Бородін	1246,00	1246,00	0,00
1759	1671456	Диван-ліжко Д-282	1087,00	1087,00	0,00
1760	1671458	Диван-ліжко Д-282	1087,00	1087,00	0,00
1761	1671478	Стінка Олимп	1732,00	1732,00	0,00
1762	1671479	Куточок м`який Берд	2590,00	2590,00	0,00
1763	1671497	М`який куточок Планета	1428,00	1428,00	0,00
1764	1671498	М`який куточок Планета	1428,00	1428,00	0,00
1765	1671499	М`який куточок Планета	1428,00	1428,00	0,00
1766	1671500	М`який куточок Планета	1428,00	1428,00	0,00
1767	1671516	М`який куточок Олімп	2590,00	2590,00	0,00
1768	1671517	Меблева стінка Олімп	1732,00	1732,00	0,00
1769	1671664	Стінка КИЙ-3Д	1964,00	1964,00	0,00

1	2	3	4	5	6
1770	1671692	Стелажі металічні бібліотечні	1827,00	1827,00	0,00
1771	1671694	Килим 3*4	2194,00	2194,00	0,00
1772	1671731	Диван-ліжко	960,00	960,00	0,00
1773	1671732	Диван-ліжко	960,00	960,00	0,00
1774	1691748	Насос вакуумний НВР-5Д	3394,00	3394,00	0,00
1775	1691751	Насос вакуумний НВР-5Д	3394,00	3394,00	0,00
1776	10600001	Драбина розсувна	1598,00	1598,00	0,00
1777	10600002	Монітор TFT17" SM 710N	2946,00	2946,00	0,00
1778	10600003	Монітор Samsung	1039,00	1039,00	0,00
1779	10600005	Шафа-гардероб КОЛІАС	1436,00	1436,00	0,00
1780	10600006	Шафа з баром КОЛІАС	1236,00	1236,00	0,00
1781	10600007	Стелаж зі склом КОЛІАС	2192,00	2192,00	0,00
1782	10600008	Крісло ВУЛКАН ЛЮКС шкіра	2593,00	2593,00	0,00
1783	10600009	Куточок КОНСУЛ	2747,00	2747,00	0,00
1784	10600010	Крісло ХІСПАН	1188,00	1188,00	0,00
1785	10600011	Тумба PTV	400,00	400,00	0,00
1786	10600012	Вітальня	2122,00	2122,00	0,00
1787	10600013	Вітальня	1062,00	1062,00	0,00
1788	10600014	Журнальний стіл	537,00	537,00	0,00
1789	10600015	Жульнальний стіл	250,00	250,00	0,00
1790	10600016	Приліжкова тумба	462,00	462,00	0,00
1791	10600017	Мотокоса WORKER	2412,00	2207,90	204,10
1792	10600019	Телевізор LG M227 WDP-PC	2129,00	1926,49	202,51
1793	10600021	Обігрівач електричний Термія	1379,00	1038,15	340,85
1794	10600022	Сейф металевий	1524,00	1524,00	0,00
1795	10600024	Набір меблів	18118,00	18118,00	0,00
1796	10600025	Зарядний пристрій для акумулятора	12802,00	12802,00	0,00
1797	10600027	Обігрівач електричний Термія	1380,00	1047,50	332,50
1798	10600028	Набір меблів	4227,00	4227,00	0,00
1799	10600029	Диван кутовий	1536,00	1536,00	0,00
1800	10600031	Стіл кутовий СК 18.16	6069,00	6069,00	0,00
1801	10600032	Стіл для персонального комп'ютеру	18551,00	18551,00	0,00
1802	10600033	Шафа 3-х дверна КС 20	1888,00	1888,00	0,00
1803	10600034	Шафа для одягу КС 12	2338,00	2338,00	0,00
1804	10600035	Шафа книжкова КС 04	1168,00	1168,00	0,00
1805	10600037	Комп"ютер в комплекті	5655,00	4769,95	885,05
1806	10600043	Телевізор LG кольоровий	1578,00	1578,00	0,00
1807	10600045	Стіл письмовий	621,00	621,00	0,00
1808	10600046	Стіл	4782,00	4782,00	0,00
1809	10600047	Диван	846,00	846,00	0,00
1810	10600048	Стіл комп'ютерний	757,00	757,00	0,00
1811	10600049	Диван Ракушка	794,00	794,00	0,00
1812	10600051	Стіл засідань	3734,00	3734,00	0,00
1813	10600052	Диван кутовий	1536,00	1536,00	0,00
1814	10600053	Кутова шліфувальна машина BOSCH	621,00	621,00	0,00
1815	10600054	Шафа для одягу КС 12	1169,00	1169,00	0,00
1816	10600055	Диван кутовий	1536,00	1536,00	0,00
1817	10600057	Кондиціонер Panasonic A18DKD	6732,00	6732,00	0,00
1818	10600059	Ліфт ПП-0404 С. 12 зупинок	181784,00	181784,00	0,00

1	2	3	4	5	6
1819	10600060	Ліфт ПП-0404 С.12 зупинок	181784,00	181784,00	0,00
1820	10600061	Ліфт ПП-0404 С.12 зупинок	181782,00	181782,00	0,00
1821	10600062	Ліфт лікарняний ПБ-053М 4 зупинки	187887,00	187887,00	0,00
1822	10600063	Ліфт лікарняний ПБ-053М 3 зупинки	239053,00	239053,00	0,00
1823	10600064	Ліфт лікарняний ПБ-053М 13 зупинок	221252,00	221252,00	0,00
1824	10600065	Ліфт лікарняний ПБ-053М 12 зупинок	214437,00	214437,00	0,00
1825	10600066	Ліфт лікарняний ПГП-611М 12 зупинок	209324,00	209324,00	0,00
1826	10600067	Ліфт лікарняний ПГП-611М 12 зупинок	209324,00	209324,00	0,00
1827	10600068	Диван 4003	1318,00	1318,00	0,00
1828	10600069	Диван 1471	1575,00	1575,00	0,00
1829	10600070	Диван 1471	1575,00	1575,00	0,00
1830	10600071	Диван 1471	1575,00	1575,00	0,00
1831	10600072	Диван 1471	1575,00	1575,00	0,00
1832	10600073	Кондиціонер "Йорк" HLHA-07	3101,00	3101,00	0,00
1833	10600074	Лайт-бокс р. 4000Х500	2800,00	2800,00	0,00
1834	10600076	Диван 1471	2007,00	2007,00	0,00
1835	10600077	Диван 1471	2007,00	2007,00	0,00
1836	10600078	Диван 1471	2006,00	2006,00	0,00
1837	10600079	Лайт-бокс р. 4000Х500	2800,00	2800,00	0,00
1838	10600080	Лайт-бокс р. 1500Х850	1300,00	1300,00	0,00
1839	10600081	Лайт-бокс р. 1250Х1000	1600,00	1600,00	0,00
1840	10600082	Лайт-бокс р. 1250Х1000	1600,00	1600,00	0,00
1841	10600083	Вивіска "Приймальне відділення"	2000,00	2000,00	0,00
1842	10600084	Шафа для посуду 600Х600Х1800	1095,00	1095,00	0,00
1843	10600085	Шафа для одягу 800Х500Х1800	1135,00	1135,00	0,00
1844	10600086	Шафа для одягу 800Х500Х1800	1135,00	1135,00	0,00
1845	10600087	Шафа для одягу 800Х500Х1800	1135,00	1135,00	0,00
1846	10600088	Шафа для одягу 800Х500Х1800	1135,00	1135,00	0,00
1847	10600089	Шафа для одягу 800Х500Х1800	1135,00	1135,00	0,00
1848	10600090	Шафа для одягу 800Х500Х1800	1135,00	1135,00	0,00
1849	10600091	Шафа для одягу 800Х500Х1800	1135,00	1135,00	0,00
1850	10600092	Шафа для одягу 800Х500Х1800	1135,00	1135,00	0,00
1851	10600093	Шафа для одягу 800Х500Х1800	1135,00	1135,00	0,00
1852	10600094	Шафа для одягу 800Х500Х1800	1135,00	1135,00	0,00
1853	10600095	Шафа для одягу 800Х500Х1800	1135,00	1135,00	0,00
1854	10600096	Шафа для одягу 800Х500Х1800	1135,00	1135,00	0,00
1855	10600097	Шафа для одягу 800Х500Х1800	1135,00	1135,00	0,00
1856	10600098	Шафа для одягу 800Х500Х1800	1135,00	1135,00	0,00
1857	10600099	Шафа для одягу 800Х500Х1800	1135,00	1135,00	0,00
1858	10600100	Шафа для одягу 800Х500Х1800	1135,00	1135,00	0,00
1859	10600101	Стелаж виробничий з 4-ма полицями	1982,00	1982,00	0,00
1860	10600102	Стелаж виробничий з 4-ма полицями	1982,00	1982,00	0,00
1861	10600103	Стелаж виробничий з 4-ма полицями	2044,00	2044,00	0,00
1862	10600104	Стелаж виробничий з 4-ма полицями	2044,00	2044,00	0,00
1863	10600105	Стелаж виробничий з 4-ма полицями	2044,00	2044,00	0,00
1864	10600106	Стелаж виробничий з 4-ма полицями	2044,00	2044,00	0,00
1865	10600107	Стелаж виробничий з 4-ма полицями	2044,00	2044,00	0,00
1866	10600108	Стелаж виробничий з 4-ма полицями	2461,00	2461,00	0,00
1867	10600109	Стелаж виробничий з 4-ма полицями	2461,00	2461,00	0,00

1	2	3	4	5	6
1868	10600110	Стелаж виробничий з 4-ма полицями	2461,00	2461,00	0,00
1869	10600111	Стелаж виробничий з 4-ма полицями	2579,00	2579,00	0,00
1870	10600112	Стелаж виробничий з 4-ма полицями	2579,00	2579,00	0,00
1871	10600113	Стелаж виробничий з 4-ма полицями	2579,00	2579,00	0,00
1872	10600114	Стелаж виробничий з 4-ма полицями	2579,00	2579,00	0,00
1873	10600115	Стелаж виробничий з 4-ма полицями	2579,00	2579,00	0,00
1874	10600116	Стелаж виробничий з 4-ма полицями	2579,00	2579,00	0,00
1875	10600117	Стелаж виробничий з 4-ма полицями	2579,00	2579,00	0,00
1876	10600118	Стелаж виробничий з 4-ма полицями	2579,00	2579,00	0,00
1877	10600119	Стелаж виробничий з 4-ма полицями	2579,00	2579,00	0,00
1878	10600120	Стелаж виробничий з 4-ма полицями	2579,00	2579,00	0,00
1879	10600121	Стелаж виробничий з 4-ма полицями	2579,00	2579,00	0,00
1880	10600122	Стелаж виробничий з 4-ма полицями	2579,00	2579,00	0,00
1881	10600123	Стелаж виробничий з 4-ма полицями	2579,00	2579,00	0,00
1882	10600124	Стелаж виробничий з 4-ма полицями	2579,00	2579,00	0,00
1883	10600125	Стелаж виробничий з 4-ма полицями	2579,00	2579,00	0,00
1884	10600126	Стелаж виробничий з 4-ма полицями	2579,00	2579,00	0,00
1885	10600127	Стелаж виробничий з 4-ма полицями	2579,00	2579,00	0,00
1886	10600128	Стелаж виробничий з 4-ма полицями	2579,00	2579,00	0,00
1887	10600129	Стелаж виробничий з 4-ма полицями	2579,00	2579,00	0,00
1888	10600130	Стелаж виробничий з 4-ма полицями	2579,00	2579,00	0,00
1889	10600131	Стелаж виробничий з 4-ма полицями	2579,00	2579,00	0,00
1890	10600132	Стелаж виробничий з 4-ма полицями	2579,00	2579,00	0,00
1891	10600133	Стелаж виробничий з 4-ма полицями	2579,00	2579,00	0,00
1892	10600134	Стелаж виробничий з 4-ма полицями	2579,00	2579,00	0,00
1893	10600135	Стелаж виробничий з 4-ма полицями	2579,00	2579,00	0,00
1894	10600136	Стелаж виробничий з 4-ма полицями	2579,00	2579,00	0,00
1895	10600137	Стелаж виробничий з 4-ма полицями	2579,00	2579,00	0,00
1896	10600138	Стелаж виробничий з 4-ма полицями	2579,00	2579,00	0,00
1897	10600139	Стелаж виробничий з 4-ма полицями	2579,00	2579,00	0,00
1898	10600140	Стелаж виробничий з 4-ма полицями	2579,00	2579,00	0,00
1899	10600141	Стелаж виробничий з 4-ма полицями	2579,00	2579,00	0,00
1900	10600142	Стелаж виробничий з 4-ма полицями	2579,00	2579,00	0,00
1901	10600143	Стелаж виробничий з 4-ма полицями	2824,00	2824,00	0,00
1902	10600144	Стелаж виробничий з 4-ма полицями	2824,00	2824,00	0,00
1903	10600145	Стелаж виробничий з 4-ма полицями	2824,00	2824,00	0,00
1904	10600146	Стелаж виробничий з 4-ма полицями	2824,00	2824,00	0,00
1905	10600147	Стелаж виробничий з 4-ма полицями	2824,00	2824,00	0,00
1906	10600148	Стелаж виробничий з 4-ма полицями	3035,00	3035,00	0,00
1907	10600149	Стелаж виробничий з 4-ма полицями	3035,00	3035,00	0,00
1908	10600150	Стелаж виробничий з 4-ма полицями	3169,00	3169,00	0,00
1909	10600151	Стелаж виробничий з 4-ма полицями	3169,00	3169,00	0,00
1910	10600152	Стелаж виробничий з 4-ма полицями	3169,00	3169,00	0,00
1911	10600153	Стелаж виробничий з 4-ма полицями	3169,00	3169,00	0,00
1912	10600154	Стелаж виробничий з 4-ма полицями	2950,00	2950,00	0,00
1913	10600155	Стелаж виробничий з 4-ма полицями	2950,00	2950,00	0,00
1914	10600156	Стелаж виробничий з 4-ма полицями	2950,00	2950,00	0,00
1915	10600157	Стелаж виробничий з 4-ма полицями	2950,00	2950,00	0,00
1916	10600158	Стелаж виробничий з 4-ма полицями	2950,00	2950,00	0,00

1	2	3	4	5	6
1917	10600159	Стелаж виробничий з 4-ма полицями	2950,00	2950,00	0,00
1918	10600160	Стелаж виробничий з 4-ма полицями	2950,00	2950,00	0,00
1919	10600161	Стелаж виробничий з 4-ма полицями	2950,00	2950,00	0,00
1920	10600162	Стелаж виробничий з 4-ма полицями	2950,00	2950,00	0,00
1921	10600163	Стелаж виробничий з 4-ма полицями	2950,00	2950,00	0,00
1922	10600164	Стелаж виробничий з 4-ма полицями	2950,00	2950,00	0,00
1923	10600165	Стелаж виробничий з 4-ма полицями	2950,00	2950,00	0,00
1924	10600166	Стелаж виробничий з 4-ма полицями	3297,00	3297,00	0,00
1925	10600167	Стелаж виробничий з 4-ма полицями	3297,00	3297,00	0,00
1926	10600168	Стелаж виробничий з 4-ма полицями	3297,00	3297,00	0,00
1927	10600169	Стелаж виробничий з 4-ма полицями	3297,00	3297,00	0,00
1928	10600170	Стелаж виробничий з 4-ма полицями	3297,00	3297,00	0,00
1929	10600171	Стелаж виробничий з 4-ма полицями	3297,00	3297,00	0,00
1930	10600172	Стелаж виробничий з 4-ма полицями	3297,00	3297,00	0,00
1931	10600173	Стелаж виробничий з 4-ма полицями	3297,00	3297,00	0,00
1932	10600174	Стіл виробничий 1200х700х850мм	1385,00	1385,00	0,00
1933	10600175	Стіл виробничий 1200х700х850мм	1385,00	1385,00	0,00
1934	10600176	Стіл виробничий 1200х700х850мм	1385,00	1385,00	0,00
1935	10600177	Стіл виробничий 1200х700х850мм	1385,00	1385,00	0,00
1936	10600178	Стіл виробничий 1300х700х850мм	1446,00	1446,00	0,00
1937	10600179	Стіл виробничий 1300х700х850мм	1446,00	1446,00	0,00
1938	10600180	Стіл виробничий 1300х700х850мм	1446,00	1446,00	0,00
1939	10600181	Стіл виробничий 1300х700х850мм	1446,00	1446,00	0,00
1940	10600182	Стіл виробничий 1300х700х850мм	1446,00	1446,00	0,00
1941	10600183	Стіл виробничий 1300х700х850мм	1446,00	1446,00	0,00
1942	10600184	Стіл виробничий 1300х700х850мм	1446,00	1446,00	0,00
1943	10600185	Стіл виробничий 1300х700х850мм	1446,00	1446,00	0,00
1944	10600186	Стіл виробничий 1300х700х850мм	1446,00	1446,00	0,00
1945	10600187	Стіл виробничий 1300х700х850мм	1446,00	1446,00	0,00
1946	10600188	Стіл виробничий 1300х700х850мм	1446,00	1446,00	0,00
1947	10600189	Стіл виробничий 1300х700х850мм	1446,00	1446,00	0,00
1948	10600190	Стіл виробничий 1400х700х850мм	1507,00	1507,00	0,00
1949	10600191	Стіл виробничий 1400х700х850мм	1507,00	1507,00	0,00
1950	10600192	Стіл виробничий 1400х700х850мм	1507,00	1507,00	0,00
1951	10600193	Стіл виробничий 1500х700х850мм	1571,00	1571,00	0,00
1952	10600194	Стіл виробничий 1500х700х850мм	1571,00	1571,00	0,00
1953	10600195	Стіл виробничий 1500х700х850мм	1571,00	1571,00	0,00
1954	10600196	Стіл виробничий 1500х700х850мм	1571,00	1571,00	0,00
1955	10600197	Стіл виробничий 1500х700х850мм	1571,00	1571,00	0,00
1956	10600198	Стіл виробничий 1500х700х850мм	1571,00	1571,00	0,00
1957	10600199	Стіл виробничий 1500х700х850мм	1571,00	1571,00	0,00
1958	10600200	Стіл виробничий 1500х700х850мм	1571,00	1571,00	0,00
1959	10600201	Стіл виробничий 1700х700х850мм	1699,00	1699,00	0,00
1960	10600202	Стіл виробничий 1900х700х850мм	1825,00	1825,00	0,00
1961	10600203	Стіл виробничий 1900х700х850мм	1825,00	1825,00	0,00
1962	10600204	Стіл виробничий 1900х700х850мм	1825,00	1825,00	0,00
1963	10600205	Стіл виробничий 1900х700х850мм	1825,00	1825,00	0,00
1964	10600206	Стіл виробничий 1900х700х850мм	1825,00	1825,00	0,00
1965	10600207	Стіл виробничий 1900х700х850мм	1825,00	1825,00	0,00

1	2	3	4	5	6
1966	10600208	Стіл виробничий 1900х700х850мм	1825,00	1825,00	0,00
1967	10600209	Стіл виробничий 1900х700х850мм	1825,00	1825,00	0,00
1968	10600210	Стіл виробничий 1900х700х850мм	1825,00	1825,00	0,00
1969	10600211	Стіл виробничий 1900х700х850мм	1825,00	1825,00	0,00
1970	10600212	Стіл виробничий 1900х700х850мм	1825,00	1825,00	0,00
1971	10600213	Стіл виробничий 1900х700х850мм	1825,00	1825,00	0,00
1972	10600214	Стіл виробничий 1900х700х850мм	1825,00	1825,00	0,00
1973	10600215	Стіл виробничий 1900х700х850мм	1825,00	1825,00	0,00
1974	10600216	Стіл-вставка з висувним ящиком	3956,00	3956,00	0,00
1975	10600217	Стіл-вставка з висувним ящиком	3956,00	3956,00	0,00
1976	10600218	Стіл-вставка з висувним ящиком	4385,00	4385,00	0,00
1977	10600219	Стіл-вставка з висувним ящиком	4385,00	4385,00	0,00
1978	10600220	Стіл-вставка з висувним ящиком	4385,00	4385,00	0,00
1979	10600221	Стіл-вставка з висувним ящиком	4385,00	4385,00	0,00
1980	10600222	Стіл-вставка з висувним ящиком	5078,00	5078,00	0,00
1981	10600223	Стіл-вставка з висувним ящиком	5078,00	5078,00	0,00
1982	10600224	Стіл для обробки м'яса	2070,00	2070,00	0,00
1983	10600225	Шафа розсувна для печі 10 ярусів	16137,00	16137,00	0,00
1984	10600226	Мийка виробнича 1000х700х850мм	1849,00	1849,00	0,00
1985	10600227	Мийка виробнича 1000х700х850мм	1849,00	1849,00	0,00
1986	10600228	Мийка виробнича 1000х700х850мм	1849,00	1849,00	0,00
1987	10600229	Мийка виробнича 800х700х850мм	1672,00	1672,00	0,00
1988	10600230	Мийка виробнича 800х700х850мм	1672,00	1672,00	0,00
1989	10600231	Мийка виробнича 800х700х850мм	1672,00	1672,00	0,00
1990	10600232	Мийка виробнича 800х700х850мм	1672,00	1672,00	0,00
1991	10600233	Мийка виробнича 800х700х850мм	1672,00	1672,00	0,00
1992	10600234	Мийка виробнича 800х700х850мм	1672,00	1672,00	0,00
1993	10600235	Мийка виробнича 800х700х850мм	1672,00	1672,00	0,00
1994	10600236	Мийка виробнича 800х700х850мм	1672,00	1672,00	0,00
1995	10600237	Мийка виробнича 800х700х850мм	1672,00	1672,00	0,00
1996	10600238	Мийка виробнича 800х700х850мм	1672,00	1672,00	0,00
1997	10600239	Мийка виробнича 800х700х850мм	1672,00	1672,00	0,00
1998	10600240	Мийка виробнича 800х700х850мм	1672,00	1672,00	0,00
1999	10600241	Мийка виробнича 800х700х850мм	1672,00	1672,00	0,00
2000	10600242	Підставка під параконвектомат	2772,00	2772,00	0,00
2001	10600243	Підтоварник 1500х550х320мм	2074,00	2074,00	0,00
2002	10600244	Підтоварник 1500х550х230мм	2074,00	2074,00	0,00
2003	10600245	Підтоварник 1500х550х230мм	2074,00	2074,00	0,00
2004	10600246	Підтоварник 1500х550х230мм	2074,00	2074,00	0,00
2005	10600247	Підтоварник 1500х550х230мм	2074,00	2074,00	0,00
2006	10600248	Підтоварник 1500х550х230мм	2074,00	2074,00	0,00
2007	10600249	Підтоварник 1500х550х230мм	2074,00	2074,00	0,00
2008	10600250	Підтоварник 1500х550х230мм	2074,00	2074,00	0,00
2009	10600251	Підтоварник 1500х550х230мм	2074,00	2074,00	0,00
2010	10600252	Підтоварник 1500х550х230мм	2074,00	2074,00	0,00
2011	10600253	Візок 18 ярусний GN1/1 530х325	2222,00	2222,00	0,00
2012	10600254	Візок 18 ярусний GN1/1 530х325	2222,00	2222,00	0,00
2013	10600255	Візок 18 ярусний GN1/1 530х325	2222,00	2222,00	0,00
2014	10600256	Візок 18 ярусний GN1/1 530х325	2222,00	2222,00	0,00

1	2	3	4	5	6
2015	10600257	Візок 18 ярусний GN1/1 530x325	2222,00	2222,00	0,00
2016	10600258	Візок 18 ярусний GN1/1 530x325	2222,00	2222,00	0,00
2017	10600259	Візок 18 ярусний GN1/1 530x325	2222,00	2222,00	0,00
2018	10600260	Візок 18 ярусний GN1/1 530x325	2222,00	2222,00	0,00
2019	10600261	Візок 18 ярусний GN1/1 530x325	2222,00	2222,00	0,00
2020	10600262	Візок 18 ярусний GN1/1 530x325	2222,00	2222,00	0,00
2021	10600263	Візок 20 ярусний під протвині	1552,00	1552,00	0,00
2022	10600264	Візок 20 ярусний під протвині	1552,00	1552,00	0,00
2023	10600265	Візок 20 ярусний під протвині	1552,00	1552,00	0,00
2024	10600266	Візок 20 ярусний під протвині	1552,00	1552,00	0,00
2025	10600267	Візок для овочів та сипучих продуктів	2877,00	2877,00	0,00
2026	10600268	Візок для овочів та сипучих продуктів	2877,00	2877,00	0,00
2027	10600269	Візок для овочів та сипучих продуктів	2877,00	2877,00	0,00
2028	10600270	Візок для овочів та сипучих продуктів	2877,00	2877,00	0,00
2029	10600271	Візок для пароконвектомату 20 ярусів	5607,00	5607,00	0,00
2030	10600272	Візок для пароконвектомату 20 ярусів	5607,00	5607,00	0,00
2031	10600273	Кушетка	2340,00	2340,00	0,00
2032	10600274	Кушетка	2340,00	2340,00	0,00
2033	10600275	Кушетка	2340,00	2340,00	0,00
2034	10600276	Кушетка	2340,00	2340,00	0,00
2035	10600277	Кушетка	2340,00	2340,00	0,00
2036	10600278	Кушетка	2340,00	2340,00	0,00
2037	10600279	Кушетка	2340,00	2340,00	0,00
2038	10600280	Кушетка	2340,00	2340,00	0,00
2039	10600281	Кушетка	2340,00	2340,00	0,00
2040	10600282	Кушетка	2340,00	2340,00	0,00
2041	10600283	Кушетка	2340,00	2340,00	0,00
2042	10600284	Кушетка	2340,00	2340,00	0,00
2043	10600285	Диван	1200,00	1200,00	0,00
2044	10600286	Тумба для дезрозчинів ШКБ-8	2520,00	2520,00	0,00
2045	10600287	Тумба для дезрозчинів ШКБ-8	2520,00	2520,00	0,00
2046	10600288	Стелаж виробничий СТ-4/5М	2700,00	2700,00	0,00
2047	10600289	Стелаж виробничий СТ-4/5М	2700,00	2700,00	0,00
2048	10600290	Стелаж виробничий СТ-4/5	2700,00	2700,00	0,00
2049	10600291	Стелаж виробничий СТ 4/5М	2700,00	2700,00	0,00
2050	10600292	Стелаж виробничий СТ-4/5М	2700,00	2700,00	0,00
2051	10600293	Стелаж виробничий СТ-4/5М	2700,00	2700,00	0,00
2052	10600294	Стелаж виробничий СТ-4/5М	2700,00	2700,00	0,00
2053	10600295	Стелаж виробничий СТ-4/5М	2700,00	2700,00	0,00
2054	10600296	Стелаж виробничий СТ-4/5М	2700,00	2700,00	0,00
2055	10600297	Стелаж виробничий СТ-4/5М	2700,00	2700,00	0,00
2056	10600298	Стелаж виробничий СТ-4/5М	2700,00	2700,00	0,00
2057	10600299	Стелаж виробничий СТ-4/5М	2700,00	2700,00	0,00
2058	10600300	Стелаж виробничий СТ-4/5М	2700,00	2700,00	0,00
2059	10600301	Стелаж виробничий СТ-4/5М	2700,00	2700,00	0,00
2060	10600302	Стелаж виробничий СТ-4/5М	2700,00	2700,00	0,00
2061	10600303	Стелаж виробничий СТ-4/5М	2700,00	2700,00	0,00
2062	10600304	Стелаж виробничий СТ-4/5М	2700,00	2700,00	0,00
2063	10600305	Стелаж виробничий СТ-4/5М	2700,00	2700,00	0,00

1	2	3	4	5	6
2064	10600306	Стелаж виробничий СТ-4/5М	2700,00	2700,00	0,00
2065	10600307	Стелаж виробничий СТ-4/5М	2700,00	2700,00	0,00
2066	10600308	Стелаж виробничий СТ-4/5М	2700,00	2700,00	0,00
2067	10600309	Стіл виробничий з полицею СЛ-П	2400,00	2400,00	0,00
2068	10600310	Стіл виробничий з полицею СЛ-П	2400,00	2400,00	0,00
2069	10600311	Стіл виробничий з полицею СЛ-П	2400,00	2400,00	0,00
2070	10600312	Стіл виробничий з полицею СЛ-П	2400,00	2400,00	0,00
2071	10600313	Стіл виробничий з полицею СЛ-П	2400,00	2400,00	0,00
2072	10600314	Стіл виробничий з полицею СЛ-П	2400,00	2400,00	0,00
2073	10600315	Стіл виробничий з полицею СЛ-П	2400,00	2400,00	0,00
2074	10600316	Стіл виробничий з полицею СЛ-П	2400,00	2400,00	0,00
2075	10600317	Стіл виробничий з полицею СЛ-П	2400,00	2400,00	0,00
2076	10600318	Стіл виробничий з полицею СЛ-П	2400,00	2400,00	0,00
2077	10600319	Стіл виробничий з полицею СЛ-П	2400,00	2400,00	0,00
2078	10600320	Стіл виробничий з полицею СЛ-П	2400,00	2400,00	0,00
2079	10600321	Стіл виробничий з полицею СЛ-П	2400,00	2400,00	0,00
2080	10600322	Контейнер для прасованої білизни	2160,00	2160,00	0,00
2081	10600323	Контейнер для прасованої білизни	2160,00	2160,00	0,00
2082	10600324	Контейнер для прасованої білизни	2160,00	2160,00	0,00
2083	10600325	Стіл-тумба виробнича 700Х750Х	4425,00	4425,00	0,00
2084	10600326	Стіл-тумба виробнича 700Х750Х	4425,00	4425,00	0,00
2085	10600327	Раковина БМЛ-Н 500Х400Х410мм	1440,00	1440,00	0,00
2086	10600328	Раковина БМЛ-Н 500Х400Х410мм	1440,00	1440,00	0,00
2087	10600329	Раковина БМЛ-Н 500Х400Х410мм	1440,00	1440,00	0,00
2088	10600330	Раковина БМЛ-Н 500Х400Х410мм	1440,00	1440,00	0,00
2089	10600331	Раковина БМЛ-Н 500Х400Х410мм	1440,00	1440,00	0,00
2090	10600332	Ваги BS 360	1610,00	1610,00	0,00
2091	10600333	Візок для брудної білизни	1200,00	1200,00	0,00
2092	10600334	Візок для брудної білизни	1200,00	1200,00	0,00
2093	10600335	Візок для брудної білизни	1200,00	1200,00	0,00
2094	10600336	Візок для брудної білизни	1200,00	1200,00	0,00
2095	10600337	Візок для брудної білизни	1200,00	1200,00	0,00
2096	10600338	Стелаж	2799,00	2799,00	0,00
2097	10600339	Стелаж	2799,00	2799,00	0,00
2098	10600340	Стелаж	2799,00	2799,00	0,00
2099	10600341	Стелаж	2799,00	2799,00	0,00
2100	10600342	Стелаж	3110,00	3110,00	0,00
2101	10600343	Стелаж	3110,00	3110,00	0,00
2102	10600344	Стелаж	3110,00	3110,00	0,00
2103	10600345	Стелаж	3110,00	3110,00	0,00
2104	10600346	Стіл виробничий	1710,00	1710,00	0,00
2105	10600347	Стіл виробничий	1710,00	1710,00	0,00
2106	10600348	Стіл виробничий	1959,00	1959,00	0,00
2107	10600349	Стіл виробничий	1959,00	1959,00	0,00
2108	10600350	Стіл виробничий	1959,00	1959,00	0,00
2109	10600351	Стіл виробничий	1959,00	1959,00	0,00
2110	10600352	Візок для мокрої білизни	3000,00	3000,00	0,00
2111	10600353	Візок для мокрої білизни	3000,00	3000,00	0,00
2112	10600354	Візок для мокрої білизни	3000,00	3000,00	0,00

1	2	3	4	5	6
2113	10600355	Візок для мокрої білизни	3000,00	3000,00	0,00
2114	10600356	Візок для мокрої білизни	3000,00	3000,00	0,00
2115	10600357	Візок для мокрої білизни	3000,00	3000,00	0,00
2116	10600358	Візок для мокрої білизни	3000,00	3000,00	0,00
2117	10600359	Візок для мокрої білизни	3000,00	3000,00	0,00
2118	10600360	Візок для мокрої білизни	3000,00	3000,00	0,00
2119	10600361	Контейнер для прасованої білизни	2160,00	2160,00	0,00
2120	10600362	Візок для чистої білизни	4200,00	4200,00	0,00
2121	10600363	Візок для чистої білизни	4200,00	4200,00	0,00
2122	10600364	Візок для чистої білизни	4200,00	4200,00	0,00
2123	10600365	Візок для чистої білизни	4200,00	4200,00	0,00
2124	10600366	Візок для чистої білизни	4200,00	4200,00	0,00
2125	10600367	Візок для чистої білизни	4200,00	4200,00	0,00
2126	10600368	Візок для чистої білизни	4200,00	4200,00	0,00
2127	10600369	Тумба з раковиною ММС ТР1	10297,00	10297,00	0,00
2128	10600370	Тумба з раковиною ММС ТР1	10297,00	10297,00	0,00
2129	10600371	Тумба з раковиною ММС ТР1	10297,00	10297,00	0,00
2130	10600372	Тумба з раковиною ММС ТР1	10297,00	10297,00	0,00
2131	10600373	Тумба з раковиною ММс ТР1	10296,00	10296,00	0,00
2132	10600374	Тумба з раковиною ММС ТР1	10296,00	10296,00	0,00
2133	10600375	Тумба з раковиною ММС ТР1	10296,00	10296,00	0,00
2134	10600376	Вікно металопластикове	2003,00	2003,00	0,00
2135	10600377	Вікно металопластикове	2022,00	2022,00	0,00
2136	10600378	Обігрівач UFO Classic 3000DU	1344,00	1205,80	138,20
2137	10600379	Обігрівач UFO Classic 3000DU	1344,00	1205,80	138,20
2138	10600380	Обігрівач UFO Classic 3000DU	1344,00	1205,80	138,20
2139	10600381	Обігрівач UFO Classic 3000DU	1344,00	1205,80	138,20
2140	10600382	Обігрівач UFO Classic 3000DU	1344,00	1205,80	138,20
2141	10600383	Обігрівач UFO Classic 3000DU	1344,00	1205,80	138,20
2142	10600384	Обігрівач UFO Classic 3000DU	1344,00	1205,80	138,20
2143	10600385	Обігрівач UFO Classic 3000DU	1344,00	1205,80	138,20
2144	10600386	Обігрівач UFO Classic 3000DU	1344,00	1205,80	138,20
2145	10600387	Обігрівач UFO Classic 3000DU	1344,00	1205,80	138,20
2146	10600388	Обігрівач UFO Classic 3000DU	1344,00	1205,80	138,20
2147	10600389	Обігрівач UFO Classic 3000DU	1344,00	1205,80	138,20
2148	10600390	Обігрівач UFO Classic 3000DU	1344,00	1205,80	138,20
2149	10600391	Обігрівач UFO Classic 3000DU	1344,00	1205,80	138,20
2150	10600392	Обігрівач UFO Classic 3000DU	1344,00	1205,80	138,20
2151	10600393	Обігрівач UFO Classic 3000DU	1344,00	1205,80	138,20
2152	10600394	Обігрівач UFO Classic 3000DU	1344,00	1205,80	138,20
2153	10600395	Обігрівач UFO Classic 3000DU	1344,00	1205,80	138,20
2154	10600396	Обігрівач UFO Classic 3000DU	1344,00	1205,80	138,20
2155	10600397	Обігрівач UFO Classic 3000DU	1344,00	1205,80	138,20
2156	10600398	Обігрівач UFO Classic 3000DU	1344,00	1205,80	138,20
2157	10600399	Холодильник Nold ДХ 507-010	1495,00	1315,75	179,25
2158	10600400	Холодильник Nord РХ 507-010	1493,00	1311,13	181,87
2159	10600401	Диван "Домініко"	2900,00	2650,95	249,05
2160	10600402	Блок безперебійного живлення	3892,00	3858,97	33,03
2161	10600403	Комп'ютер Magic PC DC E3200	5052,00	3955,52	1096,48

1	2	3	4	5	6
2162	10600404	Монітор 19 ViewSonic VA1916	1488,00	1247,88	240,12
2163	10600405	Принтер БФП А4 Samsung 4220	1608,00	1334,08	273,92
2164	10600406	Кондиціонер MIDEA MSG-07HR	4368,00	3998,68	369,32
2165	10600407	Холодильнк Indesit	2724,00	2367,30	356,70
2166	10600408	Холодильник Indesit	2724,00	2367,30	356,70
2167	10600409	Холодильник Indesit	2724,00	2367,30	356,70
2168	10600410	Холодильник Nord	2103,00	1798,55	304,45
2169	10600411	Холодильник Nord	2103,00	1798,55	304,45
2170	10600412	Холодильник Nord	2103,00	1798,55	304,45
2171	10600413	Системний блок Intel Ce3400	3710,00	2959,80	750,20
2172	10600414	Монітор Samsung	1075,00	872,40	202,60
2173	10600415	Принтер LBP 6000	1075,00	872,40	202,60
2174	10600416	Системний блок Intel Ce3400	3710,00	3064,55	645,45
2175	10600417	Системний блок Intel Ce3400	3710,00	3064,55	645,45
2176	10600418	Монітор Samsung	1075,00	884,55	190,45
2177	10600419	Монітор Samsung	1075,00	884,55	190,45
2178	10600420	Монітор Samsung	1075,00	884,55	190,45
2179	10600421	Принтер Canon LBP 6000	1075,00	884,55	190,45
2180	10600422	Принтер Canon LBP 6000	1075,00	884,55	190,45
2181	10600423	Принтер Canon i-SENSYS LBP6650	2490,00	1789,40	700,60
2182	10600424	Диван	1500,00	1367,50	132,50
2183	10600425	Диван	1500,00	1367,50	132,50
2184	10600426	Візок платформний	1962,00	1569,65	392,35
2185	10600427	Комп'ютер в комплекті	5655,00	4069,95	1585,05
2186	10600428	Принтер (БФП Canon)	1232,00	1018,80	213,20
2187	10600429	Принтер (БФП Canon)	1232,00	1018,80	213,20
2188	10600430	Принтер (БФП Canon)	1233,00	1018,80	214,20
2189	10600431	Шафа АМ 1891	1568,00	854,75	713,25
2190	10600432	Шафа АМ 1891	1568,00	854,75	713,25
2191	10600433	Шафа АМ 1891	1568,00	854,75	713,25
2192	10600434	Шафа АМ 1891	1568,00	854,75	713,25
2193	10600435	Шафа АМ 1891	1567,00	854,75	712,25
2194	10600436	Шафа АМ 1891	1567,00	854,75	712,25
2195	10600437	Шафа АМ 1891	1567,00	854,75	712,25
2196	10600438	Шафа АМ 1891	1567,00	854,75	712,25
2197	10600439	Шлагбаум електромеханічний	10732,00	7987,85	2744,15
2198	10600440	Шлагбаум електромеханічний	10733,00	7988,20	2744,80
2199	10600441	Насос фекально-дренажний 1.5	3250,00	1913,60	1336,40
2200	10600442	Шафа для одягу ШО2.100	3901,07	2072,81	1828,26
2201	10600443	Шафа для одягу ШО2.100	3901,07	2072,81	1828,26
2202	10600444	Шафа для одягу ШО2.100	3901,07	2072,81	1828,26
2203	10600445	Шафа для одягу ШО2.100	3901,07	2072,81	1828,26
2204	10600446	Шафа для одягу ШО2.100	2508,51	1643,14	865,37
2205	10600447	Шафа для одягу ШО1.100	4521,80	2732,15	1789,65
2206	10600448	Шафа для одягу ШО1.100	4521,80	2732,15	1789,65
2207	10600449	Мотокоса Sparta 38	7791,67	3012,85	4778,82
2208	10600452	Світлова панель (вивіска)	7253,33	2692,42	4560,91
2209	10600453	Зовнішня вивіска (в комплекті)	33246,12	9757,48	23488,64
2210	10610002	Фартух для рентгену односторонній 60*110	1020,00	1020,00	0,00

1	2	3	4	5	6
2211	10610003	Фартух для рентгену односторонній 60*110	1020,00	1020,00	0,00
2212	10610004	Фартух для рентгену односторонній 60*110	1020,00	1020,00	0,00
2213	10610005	Фартух для рентгену односторонній 60*110	1020,00	1020,00	0,00
2214	10610006	Фартух для рентгену односторонній 60*110	1020,00	1020,00	0,00
2215	10610010	Телевізор UWC 1433	1071,00	1071,00	0,00
2216	10610012	Телевізор JVC	1603,00	1603,00	0,00
2217	10610014	Копіювальний апарат FC-226	1726,00	1726,00	0,00
2218	10610019	Монітор View Sonic	1101,00	1101,00	0,00
2219	10610021	Сейф Офіс ММ	689,00	689,00	0,00
2220	10610022	Диван-ліжко	674,00	674,00	0,00
2221	10610025	Корпусна стінка офісна	3982,00	3982,00	0,00
2222	10610026	М`який куточок Біатріс	4037,00	4037,00	0,00
2223	10610027	Крісло офісне	1057,00	1057,00	0,00
2224	10610028	Крісло офісне	1057,00	1057,00	0,00
2225	10610030	Кондиціонер LGLS-K18600-HC	5869,00	5869,00	0,00
2226	10610033	Кондиціонер LGLS-J0962HL	2990,00	2990,00	0,00
2227	10610035	Комп'ютер P-III-733	5898,00	5898,00	0,00
2228	10610036	Кондиціонер SAMSUNG AW09F1	1852,00	1852,00	0,00
2229	10610038	Вентилятор N0RDIK	936,00	936,00	0,00
2230	10610042	Меблевий гарнітур	2654,00	2654,00	0,00
2231	10610044	Комп'ютер GRAN PRIC-700	3964,00	3964,00	0,00
2232	10610046	Музичний центр AIWA NSX-SZ500 0	984,00	984,00	0,00
2233	10610047	Телевізор TOSHIBA ZI3TR	1600,00	1600,00	0,00
2234	10610052	Диван Чумак	1058,00	1058,00	0,00
2235	10610053	Крісло Рута	893,00	893,00	0,00
2236	10610054	Меблева стінка	1499,00	1499,00	0,00
2237	10610055	Диван	875,00	875,00	0,00
2238	10610056	Стіл офісний	1615,00	1615,00	0,00
2239	10610057	Стіл	701,00	701,00	0,00
2240	10610058	Стіл	701,00	701,00	0,00
2241	10610059	Стіл	703,00	703,00	0,00
2242	10610060	Стіл офісний	4052,00	4052,00	0,00
2243	10610061	Диван Американка	910,00	910,00	0,00
2244	10610063	Крісло ЖЕМІНІ	1967,00	1967,00	0,00
2245	10610064	Крісло ЖЕМІНІ	1967,00	1967,00	0,00
2246	10610065	Диван ЖЕМІНІ	3765,00	3765,00	0,00
2247	10610071	АБР 125А	3771,00	3771,00	0,00
2248	10610074	Телефон PANAS0NIC KX-63BX	1242,00	1242,00	0,00
2249	10610076	Диван Чумак	958,00	958,00	0,00
2250	10610080	Кондиціонер SAMSUNG FZ18FA	3097,00	3097,00	0,00
2251	10610081	Крісло Рута	873,00	873,00	0,00
2252	10610084	Знімач 3-х захватний	727,00	727,00	0,00
2253	10610085	Системний блок HP Vectra VL5/166	3997,00	3997,00	0,00
2254	10610097	Монітор HP1024 15	1080,00	1080,00	0,00
2255	10610107	Вивіска фасадна	780,00	780,00	0,00
2256	10610108	Вивіска фасадна	780,00	780,00	0,00
2257	10610109	Сейф К-60	876,00	876,00	0,00
2258	10610110	Кабінет керівника	6309,00	6309,00	0,00
2259	10610111	Шафа з 2-ма дверцятами	785,00	785,00	0,00

1	2	3	4	5	6
2260	10610112	Диван кутовий Болеро	3174,00	3174,00	0,00
2261	10610113	Стіл робочий	1225,00	1225,00	0,00
2262	10610114	Крісло Пілот	812,00	812,00	0,00
2263	10610115	Стелаж металевий	986,00	986,00	0,00
2264	10610116	Стелаж металевий	986,00	986,00	0,00
2265	10610120	Кондіціонер LG S18LH	4427,00	4427,00	0,00
2266	10610121	Компресор CAE 9460 T	730,00	730,00	0,00
2267	10610122	Брошировщик	1161,00	1161,00	0,00
2268	10610125	Стелаж металевий	932,00	932,00	0,00
2269	10610126	Стелаж металевий	932,00	932,00	0,00
2270	10610127	Стелаж металевий	932,00	932,00	0,00
2271	10610128	Стелаж металевий	932,00	932,00	0,00
2272	10610129	Стелаж металевий	932,00	932,00	0,00
2273	10610130	Стелаж металевий	932,00	932,00	0,00
2274	10610131	Стелаж металевий	932,00	932,00	0,00
2275	10610132	Стелаж металевий	932,00	932,00	0,00
2276	10610133	Стелаж металевий	932,00	932,00	0,00
2277	10610134	Стелаж металевий	932,00	932,00	0,00
2278	10610136	Кухня	4720,00	4720,00	0,00
2279	10610138	Принтер HP-1200	2283,00	2283,00	0,00
2280	10610139	Факс PANASONIK KX FT 72KU-B	916,00	916,00	0,00
2281	10610141	Кондиціонер LG-R126ABL	3028,00	3028,00	0,00
2282	10610142	Кондиціонер LG-R126ABL	3028,00	3028,00	0,00
2283	10610143	Диван Александер 1.3м	894,00	894,00	0,00
2284	10610146	Стінка РОМЕО	2179,00	2179,00	0,00
2285	10610147	Стіл кутовий ольха	827,00	827,00	0,00
2286	10610148	Мікрохвильова піч LG-4322	871,00	871,00	0,00
2287	10610149	Шафа гардеробна	727,00	727,00	0,00
2288	10610153	Стінка Джулія	2084,00	2084,00	0,00
2289	10610154	Диван Болеро	1928,00	1928,00	0,00
2290	10610156	Диван Комфорт	1032,00	1032,00	0,00
2291	10610157	Прихожа ЯНЕК	953,00	953,00	0,00
2292	10610159	Станок деревообробний	3012,00	3012,00	0,00
2293	10610161	Міні АТС Panasonic	2259,00	2259,00	0,00
2294	10610162	Відеодомофон 4MT	1367,00	1367,00	0,00
2295	10610163	Пральна машина ANNA 800X	1762,00	1762,00	0,00
2296	10610164	Стіл комплексний з висувними панелями	880,00	880,00	0,00
2297	10610165	Комп'ютер 128Mb/80	5691,00	5691,00	0,00
2298	10610168	Диван Темп	1768,00	1768,00	0,00
2299	10610171	Сейф МС 303-12	1561,00	1561,00	0,00
2300	10610172	Сейф ШМ 208-11	1561,00	1561,00	0,00
2301	10610186	Шафа для паперів COR	521,00	521,00	0,00
2302	10610187	Шафа для паперів COR	520,00	520,00	0,00
2303	10610188	Шафа для одягу COS	521,00	521,00	0,00
2304	10610189	Шафа для одягу COS	521,00	521,00	0,00
2305	10610190	Шафа для одягу COS	521,00	521,00	0,00
2306	10610191	Крісло м'яке Алекс	250,00	250,00	0,00
2307	10610192	Крісло м'яке Алекс	250,00	250,00	0,00
2308	10610193	Крісло м'яке Алекс	250,00	250,00	0,00

1	2	3	4	5	6
2309	10610194	Крісло м'яке Алекс	250,00	250,00	0,00
2310	10610203	Шафа для одягу Марек	521,00	521,00	0,00
2311	10610204	Шафа для одягу Марек	521,00	521,00	0,00
2312	10610205	Шафа для одягу Марек	521,00	521,00	0,00
2313	10610206	Шафа для паперу Джулія	468,00	468,00	0,00
2314	10610207	Шафа для паперу Джулія	468,00	468,00	0,00
2315	10610208	Шафа для паперу Джулія	468,00	468,00	0,00
2316	10610209	Шафа для паперу Джулія	520,00	520,00	0,00
2317	10610211	Комп'ютер FX-5200	5786,00	5786,00	0,00
2318	10610216	Система Борис	768,00	768,00	0,00
2319	10610217	Система Колфіас	992,00	992,00	0,00
2320	10610218	Диван Мааян-3Д	3103,00	3103,00	0,00
2321	10610219	Меблева система Істма-2	2958,00	2958,00	0,00
2322	10610220	Крісло офісне	917,00	917,00	0,00
2323	10610221	Комп'ютер Digital PC 3100 MMX	4006,00	4006,00	0,00
2324	10610224	Монітор Digital 15	946,00	946,00	0,00
2325	10610236	Набір меблів для офіса	8294,00	8294,00	0,00
2326	10610237	Диван	1040,00	1040,00	0,00
2327	10610240	Кондиціонер LG S18	5419,00	5419,00	0,00
2328	10610241	Кондиціонер LG S18	5419,00	5419,00	0,00
2329	10610242	Шафа-гардероб (система коліас)	741,00	741,00	0,00
2330	10610243	Шафа-гардероб (система коліас)	741,00	741,00	0,00
2331	10610244	Стелаж зі склом (система коліас)	1131,00	1131,00	0,00
2332	10610245	Комп'ютер SAMSUNG з монітором	3747,00	3747,00	0,00
2333	10610249	Стіл комп'ютерний з підвісною тумбою	712,00	712,00	0,00
2334	10610250	Стіл робочий з приставною тумбою	774,00	774,00	0,00
2335	10610251	Шафа офісна висока	780,00	780,00	0,00
2336	10610253	Монітор View Sonic	923,00	923,00	0,00
2337	101600000	Двомісний диван-ліжко Канталь А	10080,00	872,00	9208,00
2338	101600001	Приліжкова тумбочка SPM-04	15513,31	1263,50	14249,81
2339	101600002	Приліжкова тумбочка SPM-04	15513,31	1263,50	14249,81
2340	101600003	Приліжкова тумбочка SPM-04	15513,31	1263,50	14249,81
2341	101600004	Приліжкова тумбочка SPM-04	15513,31	1263,50	14249,81
2342	101600005	Шафа двохсекційна ШМ-14	7524,00	564,30	6959,70
2343	101600006	Шафа двохсекційна ШМ-14	7524,00	564,30	6959,70
2344	101600007	Шафа двохсекційна ШМ-14	7524,00	564,30	6959,70
2345	101600008	Комплект меблів (місце секретаря)	7865,00	589,88	7275,12
2346	1919001	Зелені насадження	1023895,76	0,00	1023895,76
2347	10900001	Кошторисна документація	747204,00	228473,97	518730,03
2348	10900002	Кошторисна документація	249827,00	124914,75	124912,25
2349	10900025	Технічна документація на право постійного користування земельною ділянкою	8000,00	960,00	7040,00
2350	10900026	Проектно-кошторисна документація на капітальний ремонт	251240,00	30147,90	221092,10
2351	101800000	Робоча документація "Реконструкція"	2456,55	348,02	2108,53

1	2	3	4	5	6
2352	101800001	Кошторисна документація на виконання коригування робочого проекту "Капітальний ремонт приймального відділення КМКЛІШМД для влаштування відділення невідкладної (екстреної) допомоги І черга"	150162,69	18770,34	131392,35
2353	101800002	Проектно-кошторисна документація	230253,60	28781,70	201471,90
2354	101800003	Проектні роботи стадія РП	150000,00	15000,00	135000,00
		Всього по основним засобам:	**392590244,33**	**225768379,72**	**166821864,61**
	Всього по рахунку 1112 (Бібліотечний фонд):		8652,00	4326,00	4326,00
	Всього по рахунку 1113 (Малоцінні необоротні матеріальні активи):		9234593,43	4249694,25	4984899,18
	Всього по рах 1114 (Білизна, постільні речі, одяг, взуття):		1400420,92	652761,15	747659,77
	Всього по рахунку 1116 (Інструменти, прилади):		776701,44	388350,72	388350,72
		Вартість в цілому:	**404010612,12**	**231063511,84**	**172947100,28**

Начальник відділу формування
та розподілу майна

Ірина МАЛЮТІНА

ЗГІДНО З ОРИГІНАЛОМ
Нач. відділу Малютіна І.О.
«09» 04 19

КОМУНАЛЬНЕ АНАЛІТИЧНЕ УПРАВЛІННЯ

Інформація з Державного реєстру речових прав на нерухоме майно та Реєстру прав власності на нерухоме майно, Державного реєстру Іпотек, Єдиного реєстру заборон відчуження об'єктів нерухомого майна щодо об'єкта нерухомого майна

Номер інформаційної довідки:	240838696
Дата, час формування:	18.01.2021 14:27:59
Інформаційну довідку сформовано:	Шалюта Олег Федорович, Департамент комунальної власності м. Києва виконавчого органу Київської міської ради (Київської міської державної адміністрації), м.Київ
Підстава формування інформаційної довідки:	отримання інформації

Параметри запиту

Пошук в Державному реєстрі речових прав на нерухоме майно про:	права власності, інші речові права, іпотеки, обтяження
Адреса / Місцезнаходження:	м.Київ, вулиця Братиславська, будинок 3

ВІДОМОСТІ З ДЕРЖАВНОГО РЕЄСТРУ РЕЧОВИХ ПРАВ НА НЕРУХОМЕ МАЙНО

Актуальна інформація про об'єкт нерухомого майна

Реєстраційний номер об'єкта нерухомого майна:	1255589280000
Об'єкт нерухомого майна:	Нежитлова будівля, літ. "Тт" , об'єкт житлової нерухомості: Ні
Опис об'єкта:	Загальна площа (кв.м): 1871.1
Адреса:	м.Київ, вулиця Братиславська, будинок 3
Додаткові відомості:	Нежитлова будівля (гаражі, дезкамера, господарчий корпус №1)

Актуальна інформація про право власності

Номер запису про право власності / довірчої власності: 20551010

Тип права власності:	Право власності
Дата, час державної реєстрації:	17.05.2017 13:26:49
Державний реєстратор:	Бандура Юрій Вікторович, Департамент комунальної власності м. Києва виконавчого органу Київської міської ради (Київської міської державної адміністрації), м.Київ
Підстава для державної реєстрації:	Рішення, серія та номер: 26, виданий 13.01.1992, видавник: Київська міська рада; Лист, серія та номер: 30-08/4072, виданий 05.04.2017, видавник: Регіональне відділення Фонду державного майна України по місту Києву
Підстава внесення запису:	Рішення про державну реєстрацію прав та їх обтяжень (з відкриттям розділу), індексний номер: 35327623 від 23.05.2017 17:35:12, Бандура Юрій Вікторович, Департамент комунальної власності м. Києва виконавчого органу Київської міської ради (Київської міської державної адміністрації), м.Київ
Форма власності:	комунальна

Розмір частки:	1/1
Власники:	ТЕРИТОРІАЛЬНА ГРОМАДА МІСТА КИЄВА В ОСОБІ КИЇВСЬКОЇ МІСЬКОЇ РАДИ, код ЄДРПОУ: 22883141, країна реєстрації: Україна

Актуальна інформація про державну реєстрацію іншого речового права

Номер запису про інше речове право: 21814639

Дата, час державної реєстрації:	04.08.2017 12:03:51
Державний реєстратор:	Кузора Анна Віталіївна, Департамент комунальної власності м. Києва виконавчого органу Київської міської ради (Київської міської державної адміністрації), м.Київ
Підстава для державної реєстрації:	Наказ, серія та номер: 32, виданий 27.04.2001, видавник: Головне управління з питань майна (КМДА)
Підстава внесення запису:	Рішення про державну реєстрацію прав та їх обтяжень, індексний номер: 36559019 від 10.08.2017 14:06:50, Кузора Анна Віталіївна, Департамент комунальної власності м. Києва виконавчого органу Київської міської ради (Київської міської державної адміністрації), м.Київ
Вид іншого речового права:	право оперативного управління
Відомості про суб'єкта іншого речового права:	Власник: ТЕРИТОРІАЛЬНА ГРОМАДА МІТА КИЄВА В ОСОБІ КИЇВСЬКОЇ МІСЬКОЇ РАДИ , код ЄДРПОУ: 22883141, країна реєстрації: Україна Особа, яка наділяється правом: КИЇВСЬКА МІСЬКА КЛІНІЧНА ЛІКАРНЯ ШВИДКОЇ МЕДИЧНОЇ ДОПОМОГИ, код ЄДРПОУ: 00184945, країна реєстрації: Україна
Опис об'єкта іншого речового права:	Нежитлова будівля (гаражі, дезкамера, господарчий корпус №1)

Відомості про державну реєстрацію іпотеки відсутні

Відомості про державну реєстрацію обтяжень відсутні

Актуальна інформація про об'єкт нерухомого майна

Реєстраційний номер об'єкта нерухомого майна:	1255544580000
Об'єкт нерухомого майна:	Нежитлова будівля, літ. "С", об'єкт житлової нерухомості: Ні
Опис об'єкта:	Загальна площа (кв.м): 7.1
Адреса:	м.Київ, вулиця Братиславська, будинок 3
Додаткові відомості:	Нежитлова будівля прохідної

Актуальна інформація про право власності

Номер запису про право власності / довірчої власності: 20550102

Тип права власності:	Право власності
Дата, час державної реєстрації:	17.05.2017 13:08:39
Державний реєстратор:	Бандура Юрій Вікторович, Департамент комунальної власності м. Києва виконавчого органу Київської міської ради (Київської міської державної адміністрації), м.Київ

Підстава для державної реєстрації:	Рішення, серія та номер: 26, виданий 13.01.1992, видавник: Київська міська рада; Лист, серія та номер: 30-08/4072, виданий 05.04.2017, видавник: Регіональне відділення Фонду державного майна України по місту Києву
Підстава внесення запису:	Рішення про державну реєстрацію прав та їх обтяжень (з відкриттям розділу), індексний номер: 35326878 від 23.05.2017 17:06:39, Бандура Юрій Вікторович, Департамент комунальної власності м. Києва виконавчого органу Київської міської ради (Київської міської державної адміністрації), м.Київ
Форма власності:	комунальна
Розмір частки:	1/1
Власники:	ТЕРИТОРІАЛЬНА ГРОМАДА МІСТА КИЄВА В ОСОБІ КИЇВСЬКОЇ МІСЬКОЇ РАДИ, код ЄДРПОУ: 22883141, країна реєстрації: Україна

Актуальна інформація про державну реєстрацію іншого речового права

Номер запису про інше речове право: 35044678

Дата, час державної реєстрації:	15.01.2020 14:27:01
Державний реєстратор:	приватний нотаріус Розсоха Сергій Сергійович, Київський міський нотаріальний округ, м.Київ
Підстава для державної реєстрації:	Договір про внесення змін до Договору про передачу майна територіальної громади міста Києва в оренду від 12.06.2018 року № 2778, серія та номер: 159, виданий 15.01.2020, видавник: Приватний нотаріус Київського міського нотаріального округу Розсоха С.С.
Підстава внесення запису:	Рішення про державну реєстрацію прав та їх обтяжень, індексний номер: 50660493 від 15.01.2020 14:36:33, приватний нотаріус Розсоха Сергій Сергійович, Київський міський нотаріальний округ, м.Київ
Вид іншого речового права:	право користування (найму (оренди)) будівлею або іншими капітальними спорудами, їх окремими частинами
Зміст, характеристика іншого речового права:	Строк дії: 10.06.2028, з правом передачі в піднайм (суборенду)
Відомості про суб'єкта іншого речового права:	Орендодавець: Департамент комунальної власності м. Києва виконавчого органу Київської міської ради (Київської міської державної адміністрації), код ЄДРПОУ: 19020407, країна реєстрації: Україна Орендар: Товариство з обмеженою відповідальністю "8 200", код ЄДРПОУ: 41473842, країна реєстрації: Україна
Опис об'єкта іншого речового права:	Нежитлова будівля, літ. "С"

Номер запису про інше речове право: 21777213

Дата, час державної реєстрації:	03.08.2017 19:32:53
Державний реєстратор:	Кузора Анна Віталіївна, Департамент комунальної власності м. Києва виконавчого органу Київської міської ради (Київської міської державної адміністрації), м.Київ
Підстава для державної реєстрації:	Наказ, серія та номер: 32, виданий 27.04.2001, видавник: Головне управління з питань майна (КМДА)
Підстава внесення запису:	Рішення про державну реєстрацію прав та їх обтяжень, індексний номер: 36522273 від 08.08.2017 16:17:25, Кузора Анна Віталіївна, Департамент комунальної власності м. Києва виконавчого органу Київської міської ради (Київської міської державної адміністрації),

	м.Київ
Вид іншого речового права:	право оперативного управління
Відомості про суб'єкта іншого речового права:	Власник: ТЕРИТОРІАЛЬНА ГРОМАДА МІТА КИЄВА В ОСОБІ КИЇВСЬКОЇ МІСЬКОЇ РАДИ , код ЄДРПОУ: 22883141, країна реєстрації: Україна Особа, яка наділяється правом: КИЇВСЬКА МІСЬКА КЛІНІЧНА ЛІКАРНЯ ШВИДКОЇ МЕДИЧНОЇ ДОПОМОГИ , код ЄДРПОУ: 00184945, країна реєстрації: Україна
Опис об'єкта іншого речового права:	Нежитлова будівля прохідної

Відомості про державну реєстрацію іпотеки відсутні

Відомості про державну реєстрацію обтяжень відсутні

Актуальна інформація про об'єкт нерухомого майна

Реєстраційний номер об'єкта нерухомого майна:	1255518880000
Об'єкт нерухомого майна:	Нежитлова будівля, літ. "Рр", об'єкт житлової нерухомості: Ні
Опис об'єкта:	Загальна площа (кв.м): 119.3
Адреса:	м.Київ, вулиця Братиславська, будинок 3
Додаткові відомості:	Нежитлова будівля каналізаційної станції

Актуальна інформація про право власності

Номер запису про право власності / довірчої власності: 20549646

Тип права власності:	Право власності
Дата, час державної реєстрації:	17.05.2017 12:48:59
Державний реєстратор:	Бандура Юрій Вікторович, Департамент комунальної власності м. Києва виконавчого органу Київської міської ради (Київської міської державної адміністрації), м.Київ
Підстава для державної реєстрації:	Рішення, серія та номер: 26, виданий 13.01.1992, видавник: Київська міська рада; Лист, серія та номер: 30-08/4072, виданий 05.04.2017, видавник: Регіональне відділення Фонду державного майна України по місту Києву
Підстава внесення запису:	Рішення про державну реєстрацію прав та їх обтяжень (з відкриттям розділу), індексний номер: 35326184 від 23.05.2017 16:46:11, Бандура Юрій Вікторович, Департамент комунальної власності м. Києва виконавчого органу Київської міської ради (Київської міської державної адміністрації), м.Київ
Форма власності:	комунальна
Розмір частки:	1/1
Власники:	ТЕРИТОРІАЛЬНА ГРОМАДА МІСТА КИЄВА В ОСОБІ КИЇВСЬКОЇ МІСЬКОЇ РАДИ, код ЄДРПОУ: 22883141, країна реєстрації: Україна

Актуальна інформація про державну реєстрацію іншого речового права

Номер запису про інше речове право: 21813920

Дата, час державної реєстрації:	04.08.2017 12:48:42
Державний реєстратор:	Кузора Анна Віталіївна, Департамент комунальної власності м. Києва виконавчого органу Київської міської ради (Київської міської державної адміністрації), м.Київ
Підстава для державної реєстрації:	Наказ, серія та номер: 32, виданий 24.04.2001, видавник: Головне управління з питань майна (КМДА)
Підстава внесення запису:	Рішення про державну реєстрацію прав та їх обтяжень, індексний номер: 36558276 від 10.08.2017 13:44:22, Кузора Анна Віталіївна, Департамент комунальної власності м. Києва виконавчого органу Київської міської ради (Київської міської державної адміністрації), м.Київ
Вид іншого речового права:	право оперативного управління
Відомості про суб'єкта іншого речового права:	Власник: ТЕРИТОРІАЛЬНА ГРОМАДА МІТА КИЄВА В ОСОБІ КИЇВСЬКОЇ МІСЬКОЇ РАДИ , код ЄДРПОУ: 22883141, країна реєстрації: Україна Особа, яка наділяється правом: КИЇВСЬКА МІСЬКА КЛІНІЧНА ЛІКАРНЯ ШВИДКОЇ МЕДИЧНОЇ ДОПОМОГИ , код ЄДРПОУ: 00184945, країна реєстрації: Україна
Опис об'єкта іншого речового права:	Нежитлова будівля каналізаційної станції

Відомості про державну реєстрацію іпотеки відсутні

Відомості про державну реєстрацію обтяжень відсутні

Актуальна інформація про об'єкт нерухомого майна

Реєстраційний номер об'єкта нерухомого майна:	1255474280000
Об'єкт нерухомого майна:	Нежитлова будівля, літ. "П", об'єкт житлової нерухомості: Ні
Опис об'єкта:	Загальна площа (кв.м): 155.8
Адреса:	м.Київ, вулиця Братиславська, будинок 3
Додаткові відомості:	Нежитлова будівля кислородної підстанції

Актуальна інформація про право власності

Номер запису про право власності / довірчої власності: 20548797

Тип права власності:	Право власності
Дата, час державної реєстрації:	17.05.2017 12:00:29
Державний реєстратор:	Бандура Юрій Вікторович, Департамент комунальної власності м. Києва виконавчого органу Київської міської ради (Київської міської державної адміністрації), м.Київ
Підстава для державної реєстрації:	Рішення, серія та номер: 26, виданий 13.01.1992, видавник: Київська міська рада; Лист, серія та номер: 30-08/4072, виданий 05.04.2017, видавник: Регіональне відділення Фонду державного майна України по місту Києву
Підстава внесення запису:	Рішення про державну реєстрацію прав та їх обтяжень (з відкриттям розділу), індексний номер: 35325610 від 23.05.2017 16:30:34, Бандура Юрій Вікторович, Департамент комунальної власності м. Києва виконавчого органу Київської міської ради (Київської міської

державної адміністрації), м.Київ

Форма власності:	комунальна
Розмір частки:	1/1
Власники:	ТЕРИТОРІАЛЬНА ГРОМАДА МІСТА КИЄВА В ОСОБІ КИЇВСЬКОЇ МІСЬКОЇ РАДИ, код ЄДРПОУ: 22883141, країна реєстрації: Україна

Актуальна інформація про державну реєстрацію іншого речового права

Номер запису про інше речове право: 21777639

Дата, час державної реєстрації:	03.08.2017 19:41:03
Державний реєстратор:	Кузора Анна Віталіївна, Департамент комунальної власності м. Києва виконавчого органу Київської міської ради (Київської міської державної адміністрації), м.Київ
Підстава для державної реєстрації:	Наказ, серія та номер: 32, виданий 27.04.2001, видавник: Головне управління з питань майна (КМДА)
Підстава внесення запису:	Рішення про державну реєстрацію прав та їх обтяжень, індексний номер: 36522634 від 08.08.2017 16:27:12, Кузора Анна Віталіївна, Департамент комунальної власності м. Києва виконавчого органу Київської міської ради (Київської міської державної адміністрації), м.Київ
Вид іншого речового права:	право оперативного управління
Відомості про суб'єкта іншого речового права:	Власник: ТЕРИТОРІАЛЬНА ГРОМАДА МІТА КИЄВА В ОСОБІ КИЇВСЬКОЇ МІСЬКОЇ РАДИ , код ЄДРПОУ: 22883141, країна реєстрації: Україна Особа, яка наділяється правом: КИЇВСЬКА МІСЬКА КЛІНІЧНА ЛІКАРНЯ ШВИДКОЇ МЕДИЧНОЇ ДОПОМОГИ , код ЄДРПОУ: 00184945, країна реєстрації: Україна
Додаткові відомості про інші речові права:	Нежитлова будівля кислородної підстанції
Опис об'єкта іншого речового права:	Нежитлова будівля кислородної підстанції

Відомості про державну реєстрацію іпотеки відсутні

Відомості про державну реєстрацію обтяжень відсутні

Актуальна інформація про об'єкт нерухомого майна

Реєстраційний номер об'єкта нерухомого майна:	1255428480000
Об'єкт нерухомого майна:	Нежитлова будівля, літ. "О", об'єкт житлової нерухомості: Ні
Опис об'єкта:	Загальна площа (кв.м): 8
Адреса:	м.Київ, вулиця Братиславська, будинок 3
Додаткові відомості:	Нежитлова будівля прохідної

Актуальна інформація про право власності

Номер запису про право власності / довірчої власності: 20547940

Тип права власності:	Право власності

Дата, час державної реєстрації:	17.05.2017 11:28:19
Державний реєстратор:	Бандура Юрій Вікторович, Департамент комунальної власності м. Києва виконавчого органу Київської міської ради (Київської міської державної адміністрації), м.Київ
Підстава для державної реєстрації:	Рішення, серія та номер: 26, виданий 13.01.1992, видавник: Київська міська рада; Лист, серія та номер: 30-08/4072, виданий 05.04.2017, видавник: Регіональне відділення Фонду державного майна України по місту Києву
Підстава внесення запису:	Рішення про державну реєстрацію прав та їх обтяжень (з відкриттям розділу), індексний номер: 35324675 від 23.05.2017 16:07:55, Бандура Юрій Вікторович, Департамент комунальної власності м. Києва виконавчого органу Київської міської ради (Київської міської державної адміністрації), м.Київ
Форма власності:	комунальна
Розмір частки:	1/1
Власники:	ТЕРИТОРІАЛЬНА ГРОМАДА МІСТА КИЄВА В ОСОБІ КИЇВСЬКОЇ МІСЬКОЇ РАДИ, код ЄДРПОУ: 22883141, країна реєстрації: Україна

Актуальна інформація про державну реєстрацію іншого речового права

Номер запису про інше речове право: 21814389

Дата, час державної реєстрації:	04.08.2017 12:37:57
Державний реєстратор:	Кузора Анна Віталіївна, Департамент комунальної власності м. Києва виконавчого органу Київської міської ради (Київської міської державної адміністрації), м.Київ
Підстава для державної реєстрації:	Наказ, серія та номер: 32, виданий 27.04.2001, видавник: Головне управління з питань майна (КМДА)
Підстава внесення запису:	Рішення про державну реєстрацію прав та їх обтяжень, індексний номер: 36558736 від 10.08.2017 13:58:45, Кузора Анна Віталіївна, Департамент комунальної власності м. Києва виконавчого органу Київської міської ради (Київської міської державної адміністрації), м.Київ
Вид іншого речового права:	право оперативного управління
Відомості про суб'єкта іншого речового права:	Власник: ТЕРИТОРІАЛЬНА ГРОМАДА МІТА КИЄВА В ОСОБІ КИЇВСЬКОЇ МІСЬКОЇ РАДИ , код ЄДРПОУ: 22883141, країна реєстрації: Україна Особа, яка наділяється правом: КИЇВСЬКА МІСЬКА КЛІНІЧНА ЛІКАРНЯ ШВИДКОЇ МЕДИЧНОЇ ДОПОМОГИ , код ЄДРПОУ: 00184945, країна реєстрації: Україна
Опис об'єкта іншого речового права:	Нежитлова будівля прохідної

Відомості про державну реєстрацію іпотеки відсутні

Відомості про державну реєстрацію обтяжень відсутні

Актуальна інформація про об'єкт нерухомого майна

Реєстраційний номер об'єкта нерухомого майна:	1255399880000

Об'єкт нерухомого майна:	Нежитлова будівля, літ. "Н", об'єкт житлової нерухомості: Ні
Опис об'єкта:	Загальна площа (кв.м): 7.8
Адреса:	м.Київ, вулиця Братиславська, будинок 3
Додаткові відомості:	Нежитлова будівля прохідної

Актуальна інформація про право власності

Номер запису про право власності / довірчої власності: 20547339

Тип права власності:	Право власності
Дата, час державної реєстрації:	16.05.2017 16:34:13
Державний реєстратор:	Бандура Юрій Вікторович, Департамент комунальної власності м. Києва виконавчого органу Київської міської ради (Київської міської державної адміністрації), м.Київ
Підстава для державної реєстрації:	Рішення, серія та номер: 26, виданий 13.01.1992, видавник: Київська міська рада; Лист, серія та номер: 30-08/4072, виданий 05.04.2017, видавник: Регіональне відділення Фонду державного майна України по місту Києву
Підстава внесення запису:	Рішення про державну реєстрацію прав та їх обтяжень (з відкриттям розділу), індексний номер: 35324209 від 23.05.2017 15:56:42, Бандура Юрій Вікторович, Департамент комунальної власності м. Києва виконавчого органу Київської міської ради (Київської міської державної адміністрації), м.Київ
Форма власності:	комунальна
Розмір частки:	1/1
Власники:	ТЕРИТОРІАЛЬНА ГРОМАДА МІСТА КИЄВА В ОСОБІ КИЇВСЬКОЇ МІСЬКОЇ РАДИ, код ЄДРПОУ: 22883141, країна реєстрації: Україна

Актуальна інформація про державну реєстрацію іншого речового права

Номер запису про інше речове право: 21813635

Дата, час державної реєстрації:	04.08.2017 13:47:32
Державний реєстратор:	Кузора Анна Віталіївна, Департамент комунальної власності м. Києва виконавчого органу Київської міської ради (Київської міської державної адміністрації), м.Київ
Підстава для державної реєстрації:	Наказ, серія та номер: 32, виданий 27.04.2001, видавник: Головне управління з питань майна (КМДА)
Підстава внесення запису:	Рішення про державну реєстрацію прав та їх обтяжень, індексний номер: 36557959 від 10.08.2017 13:33:45, Кузора Анна Віталіївна, Департамент комунальної власності м. Києва виконавчого органу Київської міської ради (Київської міської державної адміністрації), м.Київ
Вид іншого речового права:	право оперативного управління
Відомості про суб'єкта іншого речового права:	Власник: ТЕРИТОРІАЛЬНА ГРОМАДА МІТА КИЄВА В ОСОБІ КИЇВСЬКОЇ МІСЬКОЇ РАДИ , код ЄДРПОУ: 22883141, країна реєстрації: Україна Особа, яка наділяється правом: КИЇВСЬКА МІСЬКА КЛІНІЧНА ЛІКАРНЯ ШВИДКОЇ МЕДИЧНОЇ ДОПОМОГИ , код ЄДРПОУ: 00184945, країна реєстрації: Україна

Опис об'єкта іншого речового права:	Нежитлова будівля прохідної

Відомості про державну реєстрацію іпотеки відсутні

Відомості про державну реєстрацію обтяжень відсутні

Актуальна інформація про об'єкт нерухомого майна

Реєстраційний номер об'єкта нерухомого майна:	1255364380000
Об'єкт нерухомого майна:	Нежитлові приміщення з №1 по №4 (група приміщень №1), літ. "Л", об'єкт житлової нерухомості: Ні
Опис об'єкта:	Загальна площа (кв.м): 498.5
Адреса:	м.Київ, вулиця Братиславська, будинок 3
Додаткові відомості:	Частина нежитлової будівлі літери "Л" (господарчий корпус №2 - складське приміщення, теплопункт)

Актуальна інформація про право власності

Номер запису про право власності / довірчої власності: 20546740

Тип права власності:	Право власності
Дата, час державної реєстрації:	16.05.2017 16:23:45
Державний реєстратор:	Бандура Юрій Вікторович, Департамент комунальної власності м. Києва виконавчого органу Київської міської ради (Київської міської державної адміністрації), м.Київ
Підстава для державної реєстрації:	Рішення, серія та номер: 26, виданий 13.01.1992, видавник: Київська міська рада; Лист, серія та номер: 30-08/4072, виданий 05.04.2017, видавник: Регіональне відділення Фонду державного майна України по місту Києву
Підстава внесення запису:	Рішення про державну реєстрацію прав та їх обтяжень (з відкриттям розділу), індексний номер: 35323088 від 23.05.2017 15:30:07, Бандура Юрій Вікторович, Департамент комунальної власності м. Києва виконавчого органу Київської міської ради (Київської міської державної адміністрації), м.Київ
Форма власності:	комунальна
Розмір частки:	1/1
Власники:	ТЕРИТОРІАЛЬНА ГРОМАДА МІСТА КИЄВА В ОСОБІ КИЇВСЬКОЇ МІСЬКОЇ РАДИ, код ЄДРПОУ: 22883141, країна реєстрації: Україна

Актуальна інформація про державну реєстрацію іншого речового права

Номер запису про інше речове право: 21812586

Дата, час державної реєстрації:	04.08.2017 14:07:41
Державний реєстратор:	Кузора Анна Віталіївна, Департамент комунальної власності м. Києва виконавчого органу Київської міської ради (Київської міської державної адміністрації), м.Київ
Підстава для державної реєстрації:	Наказ, серія та номер: 32, виданий 27.04.2001, видавник: Головне управління з питань майна (КМДА)
Підстава внесення запису:	Рішення про державну реєстрацію прав та їх обтяжень, індексний номер: 36556912 від 10.08.2017 12:56:39, Кузора Анна Віталіївна,

	Департамент комунальної власності м. Києва виконавчого органу Київської міської ради (Київської міської державної адміністрації), м.Київ
Вид іншого речового права:	право оперативного управління
Відомості про суб'єкта іншого речового права:	Власник: ТЕРИТОРІАЛЬНА ГРОМАДА МІТА КИЄВА В ОСОБІ КИЇВСЬКОЇ МІСЬКОЇ РАДИ , код ЄДРПОУ: 22883141, країна реєстрації: Україна Особа, яка наділяється правом: КИЇВСЬКА МІСЬКА КЛІНІЧНА ЛІКАРНЯ ШВИДКОЇ МЕДИЧНОЇ ДОПОМОГИ , код ЄДРПОУ: 22883141, країна реєстрації: Україна
Опис об'єкта іншого речового права:	Частина нежитлової будівлі літери "Л"

Відомості про державну реєстрацію іпотеки відсутні

Відомості про державну реєстрацію обтяжень відсутні

Актуальна інформація про об'єкт нерухомого майна

Реєстраційний номер об'єкта нерухомого майна:	1255293280000
Об'єкт нерухомого майна:	Нежитлова будівля, літ. "К", об'єкт житлової нерухомості: Ні
Опис об'єкта:	Загальна площа (кв.м): 69.3
Адреса:	м.Київ, вулиця Братиславська, будинок 3
Додаткові відомості:	Нежитлова будівля рентгенархіву

Актуальна інформація про право власності

Номер запису про право власності / довірчої власності: 20545537

Тип права власності:	Право власності
Дата, час державної реєстрації:	16.05.2017 15:58:44
Державний реєстратор:	Бандура Юрій Вікторович, Департамент комунальної власності м. Києва виконавчого органу Київської міської ради (Київської міської державної адміністрації), м.Київ
Підстава для державної реєстрації:	Рішення, серія та номер: 26, виданий 13.01.1992, видавник: Київська міська рада; Лист, серія та номер: 30-08/4072, виданий 05.04.2017, видавник: Регіональне відділення Фонду державного майна України по місту Києву
Підстава внесення запису:	Рішення про державну реєстрацію прав та їх обтяжень (з відкриттям розділу), індексний номер: 35322222 від 23.05.2017 15:08:56, Бандура Юрій Вікторович, Департамент комунальної власності м. Києва виконавчого органу Київської міської ради (Київської міської державної адміністрації), м.Київ
Форма власності:	комунальна
Розмір частки:	1/1
Власники:	ТЕРИТОРІАЛЬНА ГРОМАДА МІСТА КИЄВА В ОСОБІ КИЇВСЬКОЇ МІСЬКОЇ РАДИ, код ЄДРПОУ: 22883141, країна реєстрації: Україна

Актуальна інформація про державну реєстрацію іншого речового права

Номер запису про інше речове право: 21815490

Дата, час державної реєстрації:	05.08.2017 12:31:56
Державний реєстратор:	Кузора Анна Віталіївна, Департамент комунальної власності м. Києва виконавчого органу Київської міської ради (Київської міської державної адміністрації), м.Київ
Підстава для державної реєстрації:	Наказ, серія та номер: 32, виданий 27.04.2017, видавник: Головне управління з питань майна (КМДА)
Підстава внесення запису:	Рішення про державну реєстрацію прав та їх обтяжень, індексний номер: 36559860 від 10.08.2017 14:30:45, Кузора Анна Віталіївна, Департамент комунальної власності м. Києва виконавчого органу Київської міської ради (Київської міської державної адміністрації), м.Київ
Вид іншого речового права:	право оперативного управління
Відомості про суб'єкта іншого речового права:	Власник: ТЕРИТОРІАЛЬНА ГРОМАДА МІТА КИЄВА В ОСОБІ КИЇВСЬКОЇ МІСЬКОЇ РАДИ , код ЄДРПОУ: 22883141, країна реєстрації: Україна Особа, яка наділяється правом: КИЇВСЬКА МІСЬКА КЛІНІЧНА ЛІКАРНЯ ШВИДКОЇ МЕДИЧНОЇ ДОПОМОГИ , код ЄДРПОУ: 00184945, країна реєстрації: Україна
Опис об'єкта іншого речового права:	Нежитлова будівля рентгенархіву

Відомості про державну реєстрацію іпотеки відсутні

Відомості про державну реєстрацію обтяжень відсутні

Актуальна інформація про об'єкт нерухомого майна

Реєстраційний номер об'єкта нерухомого майна:	1255040180000
Об'єкт нерухомого майна:	Нежитлова будівля, літ. "З", об'єкт житлової нерухомості: Ні
Опис об'єкта:	Загальна площа (кв.м): 909.5
Адреса:	м.Київ, вулиця Братиславська, будинок 3
Додаткові відомості:	Нежитлова будівля бомбосховища

Актуальна інформація про право власності

Номер запису про право власності / довірчої власності: 20540732

Тип права власності:	Право власності
Дата, час державної реєстрації:	16.05.2017 15:44:53
Державний реєстратор:	Бандура Юрій Вікторович, Департамент комунальної власності м. Києва виконавчого органу Київської міської ради (Київської міської державної адміністрації), м.Київ
Підстава для державної реєстрації:	Рішення, серія та номер: 26, виданий 13.01.1992, видавник: Київська міська рада; Лист, серія та номер: 30-08/4072, виданий 05.04.2017, видавник: Регіональне відділення Фонду державного майна України по місту Києву
Підстава внесення запису:	Рішення про державну реєстрацію прав та їх обтяжень (з відкриттям розділу), індексний номер: 35317627 від 23.05.2017 12:59:49, Бандура

	Юрій Вікторович, Департамент комунальної власності м. Києва виконавчого органу Київської міської ради (Київської міської державної адміністрації), м.Київ
Форма власності:	комунальна
Розмір частки:	1/1
Власники:	ТЕРИТОРІАЛЬНА ГРОМАДА МІСТА КИЄВА В ОСОБІ КИЇВСЬКОЇ МІСЬКОЇ РАДИ, код ЄДРПОУ: 22883141, країна реєстрації: Україна

Актуальна інформація про державну реєстрацію іншого речового права

Номер запису про інше речове право: 21814919

Дата, час державної реєстрації:	05.08.2017 11:27:37
Державний реєстратор:	Кузора Анна Віталіївна, Департамент комунальної власності м. Києва виконавчого органу Київської міської ради (Київської міської державної адміністрації), м.Київ
Підстава для державної реєстрації:	Наказ, серія та номер: 32, виданий 27.04.2001, видавник: Головне управління з питань майна (КМДА)
Підстава внесення запису:	Рішення про державну реєстрацію прав та їх обтяжень, індексний номер: 36559293 від 10.08.2017 14:15:09, Кузора Анна Віталіївна, Департамент комунальної власності м. Києва виконавчого органу Київської міської ради (Київської міської державної адміністрації), м.Київ
Вид іншого речового права:	право оперативного управління
Відомості про суб'єкта іншого речового права:	Власник: ТЕРИТОРІАЛЬНА ГРОМАДА МІТА КИЄВА В ОСОБІ КИЇВСЬКОЇ МІСЬКОЇ РАДИ , код ЄДРПОУ: 22883141, країна реєстрації: Україна Особа, яка наділяється правом: КИЇВСЬКА МІСЬКА КЛІНІЧНА ЛІКАРНЯ ШВИДКОЇ МЕДИЧНОЇ ДОПОМОГИ , код ЄДРПОУ: 00184945, країна реєстрації: Україна
Опис об'єкта іншого речового права:	Нежитлова будівля бомбосховища

Відомості про державну реєстрацію іпотеки відсутні

Відомості про державну реєстрацію обтяжень відсутні

Актуальна інформація про об'єкт нерухомого майна

Реєстраційний номер об'єкта нерухомого майна:	1255005380000
Об'єкт нерухомого майна:	Нежитлова будівля, літ. "Ж", об'єкт житлової нерухомості: Ні
Опис об'єкта:	Загальна площа (кв.м): 2081.9
Адреса:	м.Київ, вулиця Братиславська, будинок 3
Додаткові відомості:	Нежитлова будівля господарчо-харчового блоку

Актуальна інформація про право власності

Номер запису про право власності / довірчої власності: 20540165

Тип права власності:	Право власності

Дата, час державної реєстрації:	16.05.2017 15:14:11
Державний реєстратор:	Бандура Юрій Вікторович, Департамент комунальної власності м. Києва виконавчого органу Київської міської ради (Київської міської державної адміністрації), м.Київ
Підстава для державної реєстрації:	Рішення, серія та номер: 26, виданий 13.01.1992, видавник: Київська міська рада; Лист, серія та номер: 30-08/4072, виданий 05.04.2017, видавник: Регіональне відділення Фонду державного майна України по місту Києву
Підстава внесення запису:	Рішення про державну реєстрацію прав та їх обтяжень (з відкриттям розділу), індексний номер: 35317166 від 23.05.2017 12:45:47, Бандура Юрій Вікторович, Департамент комунальної власності м. Києва виконавчого органу Київської міської ради (Київської міської державної адміністрації), м.Київ
Форма власності:	комунальна
Розмір частки:	1/1
Власники:	ТЕРИТОРІАЛЬНА ГРОМАДА МІСТА КИЄВА В ОСОБІ КИЇВСЬКОЇ МІСЬКОЇ РАДИ, код ЄДРПОУ: 22883141, країна реєстрації: Україна

Актуальна інформація про державну реєстрацію іншого речового права

Номер запису про інше речове право: 21775030

Дата, час державної реєстрації:	03.08.2017 17:04:00
Державний реєстратор:	Кузора Анна Віталіївна, Департамент комунальної власності м. Києва виконавчого органу Київської міської ради (Київської міської державної адміністрації), м.Київ
Підстава для державної реєстрації:	Наказ, серія та номер: 32, виданий 27.04.2001, видавник: Головне управління з питань майна (КМДА)
Підстава внесення запису:	Рішення про державну реєстрацію прав та їх обтяжень, індексний номер: 36520085 від 08.08.2017 15:21:00, Кузора Анна Віталіївна, Департамент комунальної власності м. Києва виконавчого органу Київської міської ради (Київської міської державної адміністрації), м.Київ
Вид іншого речового права:	право оперативного управління
Відомості про суб'єкта іншого речового права:	Власник: ТЕРИТОРІАЛЬНА ГРОМАДА МІТА КИЄВА В ОСОБІ КИЇВСЬКОЇ МІСЬКОЇ РАДИ , код ЄДРПОУ: 22883141, країна реєстрації: Україна Особа, яка наділяється правом: КИЇВСЬКА МІСЬКА КЛІНІЧНА ЛІКАРНЯ ШВИДКОЇ МЕДИЧНОЇ ДОПОМОГИ , код ЄДРПОУ: 00184945, країна реєстрації: Україна
Опис об'єкта іншого речового права:	Нежитлова будівля господарчо-харчового блоку

Відомості про державну реєстрацію іпотеки відсутні

Відомості про державну реєстрацію обтяжень відсутні

Актуальна інформація про об'єкт нерухомого майна

Реєстраційний номер об'єкта нерухомого майна:	1254985880000

Об'єкт нерухомого майна:	Нежитлова будівля, літ. "Б", об'єкт житлової нерухомості: Ні
Опис об'єкта:	Загальна площа (кв.м): 1247.9
Адреса:	м.Київ, вулиця Братиславська, будинок 3
Додаткові відомості:	Нежитлова будівля патологоанатомічного корпусу

Актуальна інформація про право власності

Номер запису про право власності / довірчої власності: 20539782

Тип права власності:	Право власності
Дата, час державної реєстрації:	16.05.2017 13:22:48
Державний реєстратор:	Бандура Юрій Вікторович, Департамент комунальної власності м. Києва виконавчого органу Київської міської ради (Київської міської державної адміністрації), м.Київ
Підстава для державної реєстрації:	Рішення, серія та номер: 26, виданий 13.01.1992, видавник: Київська міська рада; Лист, серія та номер: 30-08/4072, виданий 05.04.2017, видавник: Регіональне відділення Фонду державного майна України по місту Києву
Підстава внесення запису:	Рішення про державну реєстрацію прав та їх обтяжень (з відкриттям розділу), індексний номер: 35316691 від 23.05.2017 12:32:28, Бандура Юрій Вікторович, Департамент комунальної власності м. Києва виконавчого органу Київської міської ради (Київської міської державної адміністрації), м.Київ
Форма власності:	комунальна
Розмір частки:	1/1
Власники:	ТЕРИТОРІАЛЬНА ГРОМАДА МІСТА КИЄВА В ОСОБІ КИЇВСЬКОЇ МІСЬКОЇ РАДИ, код ЄДРПОУ: 22883141, країна реєстрації: Україна

Актуальна інформація про державну реєстрацію іншого речового права

Номер запису про інше речове право: 35044959

Дата, час державної реєстрації:	15.01.2020 14:42:28
Державний реєстратор:	приватний нотаріус Розсоха Сергій Сергійович, Київський міський нотаріальний округ, м.Київ
Підстава для державної реєстрації:	Договір про внесення змін до Договору про передачу майна територіальної громади міста Києва в оренду від 18.04.2019 року № 960-2, серія та номер: 160, виданий 15.01.2020, видавник: Приватний нотаріус Київського міського нотаріального округу Розсоха С.С.
Підстава внесення запису:	Рішення про державну реєстрацію прав та їх обтяжень, індексний номер: 50660745 від 15.01.2020 14:44:44, приватний нотаріус Розсоха Сергій Сергійович, Київський міський нотаріальний округ, м.Київ
Вид іншого речового права:	право користування (найму (оренди)) будівлею або іншими капітальними спорудами, їх окремими частинами
Зміст, характеристика іншого речового права:	Строк дії: 16.04.2029, з правом передачі в піднайм (суборенду)
Відомості про суб'єкта іншого речового права:	Орендодавець: Департамент комунальної власності м. Києва виконавчого органу Київської міської ради (Київської міської державної адміністрації), код ЄДРПОУ: 19020407, країна реєстрації: Україна

	Орендар: ПРИВАТНЕ ПІДПРИЄМСТВО ПРИВАТНА ФІРМА "ПЕТРО ВЕЛИКИЙ", код ЄДРПОУ: 21577614, країна реєстрації: Україна
Опис об'єкта іншого речового права:	Нежитлова будівля, літ. "Б"

Номер запису про інше речове право: 21815197

Дата, час державної реєстрації:	05.08.2017 12:12:05
Державний реєстратор:	Кузора Анна Віталіївна, Департамент комунальної власності м. Києва виконавчого органу Київської міської ради (Київської міської державної адміністрації), м.Київ
Підстава для державної реєстрації:	Наказ, серія та номер: 32, виданий 27.04.2001, видавник: Головне управління з питань майна (КМДА)
Підстава внесення запису:	Рішення про державну реєстрацію прав та їх обтяжень, індексний номер: 36559592 від 10.08.2017 14:23:10, Кузора Анна Віталіївна, Департамент комунальної власності м. Києва виконавчого органу Київської міської ради (Київської міської державної адміністрації), м.Київ
Вид іншого речового права:	право оперативного управління
Відомості про суб'єкта іншого речового права:	Власник: ТЕРИТОРІАЛЬНА ГРОМАДА МІТА КИЄВА В ОСОБІ КИЇВСЬКОЇ МІСЬКОЇ РАДИ , код ЄДРПОУ: 22883141, країна реєстрації: Україна
	Особа, яка наділяється правом: КИЇВСЬКА МІСЬКА КЛІНІЧНА ЛІКАРНЯ ШВИДКОЇ МЕДИЧНОЇ ДОПОМОГИ , код ЄДРПОУ: 00184945, країна реєстрації: Україна
Опис об'єкта іншого речового права:	Нежитлова будівля патологоанатомічного корпусу

Відомості про державну реєстрацію іпотеки відсутні

Відомості про державну реєстрацію обтяжень відсутні

Актуальна інформація про об'єкт нерухомого майна

Реєстраційний номер об'єкта нерухомого майна:	1254951080000
Об'єкт нерухомого майна:	Нежитлова будівля, літ. "А", об'єкт житлової нерухомості: Ні
Опис об'єкта:	Загальна площа (кв.м): 42317.7
Адреса:	м.Київ, вулиця Братиславська, будинок 3
Додаткові відомості:	Нежитлова будівля лікарні швидкої допомоги

Актуальна інформація про право власності

Номер запису про право власності / довірчої власності: 20539080

Тип права власності:	Право власності
Дата, час державної реєстрації:	16.05.2017 12:36:00
Державний реєстратор:	Бандура Юрій Вікторович, Департамент комунальної власності м. Києва виконавчого органу Київської міської ради (Київської міської державної адміністрації), м.Київ

Підстава для державної реєстрації:	Рішення, серія та номер: 26, виданий 13.01.1992, видавник: Київська міська рада; Лист, серія та номер: 30-08//4072, виданий 05.04.2017, видавник: Регіональне відділення Фонду державного майна України по місту Києву
Підстава внесення запису:	Рішення про державну реєстрацію прав та їх обтяжень (з відкриттям розділу), індексний номер: 35315981 від 23.05.2017 12:13:01, Бандура Юрій Вікторович, Департамент комунальної власності м. Києва виконавчого органу Київської міської ради (Київської міської державної адміністрації), м.Київ
Форма власності:	комунальна
Розмір частки:	1/1
Власники:	ТЕРИТОРІАЛЬНА ГРОМАДА МІСТА КИЄВА В ОСОБІ КИЇВСЬКОЇ МІСЬКОЇ РАДИ, код ЄДРПОУ: 22883141, країна реєстрації: Україна

Актуальна інформація про державну реєстрацію іншого речового права

Номер запису про інше речове право: 35542245

Дата, час державної реєстрації:	18.02.2020 14:49:21
Державний реєстратор:	приватний нотаріус Розсоха Сергій Сергійович, Київський міський нотаріальний округ, м.Київ
Підстава для державної реєстрації:	Договір про внесення змін до Договору про передачу майна територіальної громади міста Києва в оренду від 29.03.2019 року № 983-2, серія та номер: 1182, виданий 18.02.2020, видавник: Приватний нотаріус Київського міського нотаріального округу Розсоха С.С.
Підстава внесення запису:	Рішення про державну реєстрацію прав та їх обтяжень, індексний номер: 51194117 від 18.02.2020 14:51:22, приватний нотаріус Розсоха Сергій Сергійович, Київський міський нотаріальний округ, м.Київ
Вид іншого речового права:	право користування (найму (оренди)) будівлею або іншими капітальними спорудами, їх окремими частинами
Зміст, характеристика іншого речового права:	Строк дії: 27.03.2029, з правом передачі в піднайм (суборенду)
Відомості про суб'єкта іншого речового права:	Орендодавець: Департамент комунальної власності м. Києва виконавчого органу Київської міської ради (Київської міської державної адміністрації), код ЄДРПОУ: 19020407, країна реєстрації: Україна Орендар: Сафарова Неллі Георгіївна, реєстраційний номер облікової картки платника податків: 2217412688, країна громадянства: Україна, додаткові відомості: фізична особа-підприємець
Опис об'єкта іншого речового права:	нежитлові приміщення загальною площею 11,0 кв.м., в літ.А, для розміщення торговельного об'єкту з продажу ортопедичних виробів (8,0 кв.м.) та непродовольчих товарів (3,0 кв.м.)

Номер запису про інше речове право: 35065853

Дата, час державної реєстрації:	16.01.2020 17:33:39
Державний реєстратор:	приватний нотаріус Домашенко Максим Миколайович, Київський міський нотаріальний округ, м.Київ
Підстава для державної реєстрації:	Договір про передачу майна територіальної громади міста Києва в оренду , серія та номер: 47, виданий 13.01.2020, видавник: приватний нотаріус Домашенко М.М.

Підстава внесення запису:	Рішення про державну реєстрацію прав та їх обтяжень, індексний номер: 50683297 від 16.01.2020 18:13:17, приватний нотаріус Домашенко Максим Миколайович, Київський міський нотаріальний округ, м.Київ
Вид іншого речового права:	право користування (найму (оренди)) будівлею або іншими капітальними спорудами, їх окремими частинами
Зміст, характеристика іншого речового права:	Строк дії: 02.05.2028
Відомості про суб'єкта іншого речового права:	Орендодавець: Департамент комунальної власності м. Києва виконавчого органу Київської міської ради (Київської міської державної адміністрації), код ЄДРПОУ: 19020407, країна реєстрації: Україна Орендар: Товариство з обмеженою відповідальністю «Фармацевтична фірма «Столиця», код ЄДРПОУ: 21610949, країна реєстрації: Україна
Опис об'єкта іншого речового права:	нежитлові приміщення головного корпусу для розміщення аптеки, що реалізує готові ліки (блок В) - 70,0 кв.м та аптечного пункту (блок А) - 35,55 кв.м в приміщенні лікувально-профілактичного закладу

Номер запису про інше речове право: 35064658

Дата, час державної реєстрації:	16.01.2020 13:27:58
Державний реєстратор:	приватний нотаріус Домашенко Максим Миколайович, Київський міський нотаріальний округ, м.Київ
Підстава для державної реєстрації:	Договір про передачу майна територіальної громади міста Києва в оренду , серія та номер: 46, виданий 13.01.2020, видавник: приватний нотаріус Домашенко М.М.
Підстава внесення запису:	Рішення про державну реєстрацію прав та їх обтяжень, індексний номер: 50678965 від 16.01.2020 15:20:53, приватний нотаріус Домашенко Максим Миколайович, Київський міський нотаріальний округ, м.Київ
Вид іншого речового права:	право користування (найму (оренди)) будівлею або іншими капітальними спорудами, їх окремими частинами
Зміст, характеристика іншого речового права:	Строк дії: 24.12.2028
Відомості про суб'єкта іншого речового права:	Орендодавець: ДЕПАРТАМЕНТ КОМУНАЛЬНОЇ ВЛАСНОСТІ М.КИЄВА ВИКОНАВЧОГО ОРГАНУ КИЇВСЬКОЇ МІСЬКОЇ РАДИ (КИЇВСЬКОЇ МІСЬКОЇ ДЕРЖАВНОЇ АДМІНІСТРАЦІЇ), код ЄДРПОУ: 19020407, країна реєстрації: Україна Орендар: Товариство з обмеженою відповідальністю «ГЕЛІАНТУС», код ЄДРПОУ: 25404052, країна реєстрації: Україна
Опис об'єкта іншого речового права:	приміщення головного корпусу (блок А,Б) для розміщення аптеки, що реалізує готові ліки в приміщенні лікувально-профілактичного закладу (аптечний пункт № 1 - 24,0 кв.м, аптечний пункт № 2 - 29,1 кв.м (блок Б), та аптека - 62,9 кв.м (блок А)

Номер запису про інше речове право: 21774472

Дата, час державної реєстрації:	03.08.2017 16:49:36
Державний реєстратор:	Кузора Анна Віталіївна, Департамент комунальної власності м. Києва виконавчого органу Київської міської ради (Київської міської державної адміністрації), м.Київ
Підстава для державної реєстрації:	Наказ, серія та номер: 32, виданий 27.04.2001, видавник: Головне управління з питань майна (КМДА)

Підстава внесення запису:	Рішення про державну реєстрацію прав та їх обтяжень, індексний номер: 36519301 від 08.08.2017 15:00:47, Кузора Анна Віталіївна, Департамент комунальної власності м. Києва виконавчого органу Київської міської ради (Київської міської державної адміністрації), м.Київ
Вид іншого речового права:	право оперативного управління
Відомості про суб'єкта іншого речового права:	Власник: ТЕРИТОРІАЛЬНА ГРОМАДА МІТА КИЄВА В ОСОБІ КИЇВСЬКОЇ МІСЬКОЇ РАДИ , код ЄДРПОУ: 22883141, країна реєстрації: Україна Особа, яка наділяється правом: КИЇВСЬКА МІСЬКА КЛІНІЧНА ЛІКАРНЯ ШВИДКОЇ МЕДИЧНОЇ ДОПОМОГИ , код ЄДРПОУ: 00184945, країна реєстрації: Україна
Опис об'єкта іншого речового права:	Нежитлова будівля лікарні швидкої допомоги

Відомості про державну реєстрацію іпотеки відсутні

Відомості про державну реєстрацію обтяжень відсутні

Актуальна інформація про об'єкт нерухомого майна

Реєстраційний номер об'єкта нерухомого майна:	1091013080000
Об'єкт нерухомого майна:	земельна ділянка
Кадастровий номер:	8000000000:62:023:0002
Опис об'єкта:	Площа (га): 8.3163
Цільове призначення:	для експлуатації та обслуговування комплексу будівель та споруд
Адреса:	м.Київ, вулиця Братиславська, земельна ділянка 3

Актуальна інформація про право власності

Номер запису про право власності / довірчої власності: 17551992

Тип права власності:	Право власності
Дата, час державної реєстрації:	18.11.2016 09:55:46
Державний реєстратор:	Урдюк Оксана Юріївна, Департамент земельних ресурсів виконавчого органу Київської міської ради (Київської міської державної адміністрації), м.Київ
Підстава для державної реєстрації:	Закон України "Про внесення змін до деяких законодавчих актів України щодо розмежування земель державної та комунальної власності", серія та номер: 5245-VI, виданий 06.09.2012, видавник: Верховна Рада України
Підстава внесення запису:	Рішення про державну реєстрацію прав та їх обтяжень (з відкриттям розділу), індексний номер: 32475681 від 22.11.2016 11:14:27, Урдюк Оксана Юріївна, Департамент земельних ресурсів виконавчого органу Київської міської ради (Київської міської державної адміністрації), м.Київ
Форма власності:	комунальна
Розмір частки:	1/1
Власники:	Територіальна громада міста Києва в особі Київської міської ради, код ЄДРПОУ: 22883141, країна реєстрації: Україна

Актуальна інформація про державну реєстрацію іншого речового права

Номер запису про інше речове право: 18743818

Дата, час державної реєстрації:	19.01.2017 17:10:05
Державний реєстратор:	Урдюк Оксана Юріївна, Департамент земельних ресурсів виконавчого органу Київської міської ради (Київської міської державної адміністрації), м.Київ
Підстава для державної реєстрації:	державний акт на право постійного користування землею (копія), зареєстровано в Книзі записів державних актів на право постійного користування землею за № 62-4-00027, серія та номер: І-КВ № 008189, виданий 14.11.2001, видавник: Київське міське управління земельних ресурсів
Підстава внесення запису:	Рішення про державну реєстрацію прав та їх обтяжень, індексний номер: 33590256 від 27.01.2017 10:14:59, Урдюк Оксана Юріївна, Департамент земельних ресурсів виконавчого органу Київської міської ради (Київської міської державної адміністрації), м.Київ
Вид іншого речового права:	право постійного користування земельною ділянкою
Відомості про суб'єкта іншого речового права:	Правокористувач: КИЇВСЬКА МІСЬКА КЛІНІЧНА ЛІКАРНЯ ШВИДКОЇ МЕДИЧНОЇ ДОПОМОГИ, код ЄДРПОУ: 00184945, країна реєстрації: Україна Землевласник: Територіальна громада міста Києва в особі Київської міської ради, код ЄДРПОУ: 22883141, країна реєстрації: Україна
Опис об'єкта іншого речового права:	земельна ділянка площею 8,3163 га на вул. Братиславська,3 передається у постійне користування для експлуатації та обслуговування комплексу будівель та споруд

Відомості про державну реєстрацію іпотеки відсутні

Відомості про державну реєстрацію обтяжень відсутні

Актуальна інформація про об'єкт нерухомого майна

Реєстраційний номер об'єкта нерухомого майна:	1090971780000
Об'єкт нерухомого майна:	земельна ділянка
Кадастровий номер:	8000000000:62:023:0065
Опис об'єкта:	Площа (га): 0.0357
Цільове призначення:	для експлуатації та обслуговування комплексу будівель і споруд
Адреса:	м.Київ, вулиця Братиславська, земельна ділянка 3

Актуальна інформація про право власності

Номер запису про право власності / довірчої власності: 17551265

Тип права власності:	Право власності
Дата, час державної реєстрації:	17.11.2016 12:42:29
Державний реєстратор:	Урдюк Оксана Юріївна, Департамент земельних ресурсів виконавчого органу Київської міської ради (Київської міської державної адміністрації), м.Київ

Підстава для державної реєстрації:	ЗАКОН УКРАЇНИ «ПРО ВНЕСЕННЯ ЗМІН ДО ДЕЯКИХ ЗАКОНОДАВЧИХ АКТІВ УКРАЇНИ ЩОДО РОЗМЕЖУВАННЯ ЗЕМЕЛЬ ДЕРЖАВНОЇ ТА КОМУНАЛЬНОЇ ВЛАСНОСТІ», серія та номер: 5245-VI, виданий 06.09.2012, видавник: ВЕРХОВНА РАДА УКРАЇНИ
Підстава внесення запису:	Рішення про державну реєстрацію прав та їх обтяжень (з відкриттям розділу), індексний номер: 32474918 від 22.11.2016 10:56:50, Урдюк Оксана Юріївна, Департамент земельних ресурсів виконавчого органу Київської міської ради (Київської міської державної адміністрації), м.Київ
Форма власності:	комунальна
Розмір частки:	1/1
Власники:	ТЕРИТОРІАЛЬНА ГРОМАДА МІСТА КИЄВА В ОСОБІ КИЇВСЬКОЇ МІСЬКОЇ РАДИ, код ЄДРПОУ: 22883141, країна реєстрації: Україна

Відомості про реєстрацію іншого речового права відсутні

Відомості про державну реєстрацію іпотеки відсутні

Відомості про державну реєстрацію обтяжень відсутні

Актуальна інформація про об'єкт нерухомого майна

Реєстраційний номер об'єкта нерухомого майна:	876376380000
Об'єкт нерухомого майна:	нежилі будівлі: літ. Г, Д, Е, об'єкт житлової нерухомості: Ні
Опис об'єкта:	Загальна площа (кв.м): 3250.6
Адреса:	м.Київ, вулиця Братиславська, будинок 3

Актуальна інформація про право власності

Номер запису про право власності / довірчої власності: 13714964

Тип права власності:	Право власності
Дата, час державної реєстрації:	16.03.2016 11:47:46
Державний реєстратор:	приватний нотаріус Авдієнко Оксана Віталіївна, Київський міський нотаріальний округ, м.Київ
Підстава для державної реєстрації:	рішення суду, серія та номер: б/н, виданий 29.04.2009, видавник: Деснянський районний суд міста Києва
Підстава внесення запису:	Рішення про державну реєстрацію прав та їх обтяжень (з відкриттям розділу), індексний номер: 28763244 від 16.03.2016 14:28:06, приватний нотаріус Авдієнко Оксана Віталіївна, Київський міський нотаріальний округ, м.Київ
Форма власності:	приватна
Розмір частки:	1
Власники:	ТОВАРИСТВО З ОБМЕЖЕНОЮ ВІДПОВІДАЛЬНІСТЮ "КРОНОС", код ЄДРПОУ: 19037158, країна реєстрації: Україна

Відомості про реєстрацію іншого речового права відсутні

Відомості про державну реєстрацію іпотеки відсутні

Відомості про державну реєстрацію обтяжень відсутні

Актуальна інформація про об'єкт нерухомого майна

Реєстраційний номер об'єкта нерухомого майна:	806291280000
Об'єкт нерухомого майна:	нежитлові приміщення з №1 по №5 (група приміщень №5) - трансформаторна підстанція №4728 (літера Л), об'єкт житлової нерухомості: Ні
Опис об'єкта:	Загальна площа (кв.м): 70.7
Адреса:	м.Київ, вулиця Братиславська, будинок 3

Актуальна інформація про право власності

Номер запису про право власності / довірчої власності: 26718929

Тип права власності:	Право власності
Дата, час державної реєстрації:	16.06.2018 13:37:24
Державний реєстратор:	приватний нотаріус Єлісєєва Ольга Анатоліївна, Київський міський нотаріальний округ, м.Київ
Підстава для державної реєстрації:	ПІДСУМКОВИЙ (ЗАВЕРШАЛЬНИЙ) РОЗПОДІЛЬНИЙ БАЛАНС ПАТ "КИЇВЕНЕРГО", що реорганізується шляхом виділу ПрАТ "ДТЕК КИЇВСЬКІ ЕЛЕКТРОМЕРЕЖІ", серія та номер: б/н, виданий 28.02.2018, видавник: ПУБЛІЧНЕ АКЦІОНЕРНЕ ТОВАРИСТВО "КИЇВЕНЕРГО" та ПРИВАТНЕ АКЦІОНЕРНЕ ТОВАРИСТВО "ДТЕК КИЇВСЬКІ ЕЛЕКТРОМЕРЕЖІ"; Розшифрування активів, зобов'язань та капіталу, що передаються ПРАТ "ДТЕК КИЇВСЬКІ ЕЛЕКТРОМЕРЕЖІ", серія та номер: б/н, виданий 28.02.2018, видавник: ПУБЛІЧНЕ АКЦІОНЕРНЕ ТОВАРИСТВО "КИЇВЕНЕРГО"; Акт приймання-передачі майна, майнових і немайнових прав та обов'язків (зобов'язань) між ПАТ "КИЇВЕНЕРГО" та ПРАТ "ДТЕК КИЇВСЬКІ ЕЛЕКТРОМЕРЕЖІ", серія та номер: б/н, виданий 28.02.2018, видавник: ПУБЛІЧНЕ АКЦІОНЕРНЕ ТОВАРИСТВО "КИЇВЕНЕРГО" та ПРИВАТНЕ АКЦІОНЕРНЕ ТОВАРИСТВО "ДТЕК КИЇВСЬКІ ЕЛЕКТРОМЕРЕЖІ"
Підстава внесення запису:	Рішення про державну реєстрацію прав та їх обтяжень, індексний номер: 41712223 від 20.06.2018 19:25:09, приватний нотаріус Єлісєєва Ольга Анатоліївна, Київський міський нотаріальний округ, м.Київ
Форма власності:	приватна
Розмір частки:	1
Власники:	ПРИВАТНЕ АКЦІОНЕРНЕ ТОВАРИСТВО "ДТЕК КИЇВСЬКІ ЕЛЕКТРОМЕРЕЖІ", код ЄДРПОУ: 41946011, країна реєстрації: Україна

Відомості про реєстрацію іншого речового права відсутні

Відомості про державну реєстрацію іпотеки відсутні

Відомості про державну реєстрацію обтяжень відсутні

ВІДОМОСТІ
З РЕЄСТРУ ПРАВ ВЛАСНОСТІ НА НЕРУХОМЕ МАЙНО

За вказаними параметрами запиту у Реєстрі прав власності на нерухоме майно відомості відсутні

ВІДОМОСТІ
З ЄДИНОГО РЕЄСТРУ ЗАБОРОН ВІДЧУЖЕННЯ ОБ'ЄКТІВ НЕРУХОМОГО МАЙНА

За вказаними параметрами запиту у Єдиному державному реєстрі заборон відчуження об'єктів нерухомого майна відомості відсутні

ВІДОМОСТІ
З ДЕРЖАВНОГО РЕЄСТРУ ІПОТЕК

За вказаними параметрами запиту у Державному реєстрі іпотек відомості відсутні

Інформаційну довідку сформував: начальник відділу Шалюта Олег Федорович

КИЇВСЬКА МІСЬКА РАДА

VIII СКЛИКАННЯ

ПОСТІЙНА КОМІСІЯ З ПИТАНЬ ВЛАСНОСТІ

01044, м. Київ, вул. Хрещатик, 36, каб. 1015 *тел.:(044)202-72-24, тел./факс: (044) 202-73-12*

Протокол № 36/222
засідання постійної комісії Київської міської ради
з питань власності

від 13.10.2020

Місце проведення: Київська міська рада, м. Київ, вул. Хрещатик, 36, 10 поверх, зал засідань 1017, початок о 10.00.

Склад комісії: 12 депутатів Київської міської ради.

Присутні: 9 депутатів Київської міської ради, членів постійної комісії:

Питання, внесені з голосу

2.86. Про включення до порядку денного розгляд звернення Департаменту комунальної власності м. Києва щодо погодження змісту оголошення про передачу нежитлових приміщень загальною площею 1288,0 кв.м на вул. Братиславській, 3, літ. «Ж» в оренду шляхом аукціону, у тому числі інформацію про додаткові умови (вих. №062/06/12-6334 від 12.10.2020; вх.№08/22783 від 12.10.2020).
Доповідач: представник Департаменту.
СЛУХАЛИ: М.Конобаса.
ВИСТУПИЛИ: Л. Антонєнко, О.Шмуляр.
ВИРІШИЛИ: 1. Погодити зміст оголошення про передачу нежитлових приміщень загальною площею 1288,0 кв.м на вул. Братиславській, 3, літ. «Ж» в оренду шляхом аукціону, у тому числі інформацію про додаткові умови, а саме:

- переможець аукціону зобов'язується працевлаштувати працівників харчоблоку (24 працівника) та пральні (9 працівників) за їх згодою на свою підприємство.

2. Доручити орендодавцю майна здійснити передбачені законодавством організаційно-правові заходи щодо оголошення аукціону.
ГОЛОСУВАЛИ: «за» - 9, «проти» - 0, «утримались» - 0, «не голосували» - 0.
Рішення прийнято.

ВИКОНАВЧИЙ ОРГАН КИЇВСЬКОЇ МІСЬКОЇ РАДИ
(КИЇВСЬКА МІСЬКА ДЕРЖАВНА АДМІНІСТРАЦІЯ)
ДЕПАРТАМЕНТ ОХОРОНИ ЗДОРОВ'Я

КОМУНАЛЬНЕ НЕКОМЕРЦІЙНЕ ПІДПРИЄМСТВО
КИЇВСЬКА МІСЬКА КЛІНІЧНА ЛІКАРНЯ ШВИДКОЇ МЕДИЧНОЇ ДОПОМОГИ

02166, м. Київ-166, вул. Братиславська, 3, Код за ЄДРПОУ 00184945,
тел. (044) 527-69-99,факс (044) 518-04-44,

№ 061/103-940 від 09.10.20 року
на № _____ від _____

Першому заступнику директора
Департаменту комунальної власності
міста Києва
Шмуляру О.В.

Шановний Олег Васильович!

Адміністрація КНП "Київська міська клінічна лікарня швидкої медичної допомоги" просить Вас включити в додаткові умови оренди проведення аукціону по передачі в оренду нежитлових приміщень площею 1288 м ^{2} (харчоблок 647,3 м^2, пральня - 549,3 м^2 та буфету - 91,4 м^2), які враховуються на балансі КНП "КМКЛШМД" , що переможець аукціону зобов'язується працевлаштувати всіх працівників харчоблоку (24 працівника) та пральні (9 працівників) за їх згодою на своє підприємство.

З повагою,
Директор Олександр Ткаченко

вик.Сандрацький М.Г.

061/12070
09.10.2020

ВИКОНАВЧИЙ ОРГАН КИЇВСЬКОЇ МІСЬКОЇ РАДИ
(КИЇВСЬКА МІСЬКА ДЕРЖАВНА АДМІНІСТРАЦІЯ)
ДЕПАРТАМЕНТ ОХОРОНИ ЗДОРОВ'Я
КОМУНАЛЬНЕ НЕКОМЕРЦІЙНЕ ПІДПРИЄМСТВО
"КИЇВСЬКА МІСЬКА КЛІНІЧНА ЛІКАРНЯ ШВИДКОЇ МЕДИЧНОЇ ДОПОМОГИ"

02166, м. Київ-166, вул.. Братиславська, 3, Код за ЄДРПОУ 00184945,
тел. (044) 527-69-99, факс (044) 518-04-44

№ 061/1103834 ***від*** 11.09.20 ***року***
на № _____ ***від*** _____

Першому заступнику Директора
Департаменту комунальної
власності м.Києва
О.Шмуляр
м.Київ, вул. Хрещатик 10

Шановний Олег Васильович!

Станом на сьогоднішній день в лікарні є можливість надати в оренду нежитлове приміщення загальною площею 1288 м^2 терміном на 4 роки 364 дні.

Нова оренда. Перелік першого типу (передача в оренду на аукціоні).

Дане приміщення буде використовуватись для розміщення:

- харчоблоку – 647,3м^2;
- пральні – 549,3м^2;
- буфет – 91,4 м^2.

Приміщення розташоване в одноповерховій, окремо розташовані будівлі (будівля літера «Ж» - господарчо-харчовий блок). Оснащено всіма комунальними послугами (тепло,- водо,- енергопостачання). Має три окремі входи – виходи. Під'їзд автомобілів.

Деякі приміщення потребують поточного ремонту (стеля,стіни,підлога). Всі ремонтні роботи будуть виконуватись за рахунок майбутнього орендаря.

Як об'єкт, приміщення не є пам'яткою культурної спадщини.

062/11141
11.09.2020

Станом на сьогоднішній день дані приміщення використовують як харчоблок для хворих та пральня.

В зв'язку з впровадженням аутсорсингу на певні види послуг в лікувальних закладах для лікарні економічно вигідно передати в оренду дані приміщення.

В орендованих приміщеннях планується розмістити:

- харчоблок – 647,3 $м^2$ (заклад ресторанного господарства з постачанням страв приготованих централізовано для споживання в інших місцях). Орендна ставка – 6%;
- пральня – 549,3 $м^2$ (побутове обслуговування населення). Орендна ставка – 4%;
- буфет – 91,4 $м^2$ (які не здійснює продаж товарів під акційної групи). Орендна ставка – 6%

Дані приміщення передають в оренду як єдиний комплекс одному орендарю.

Протокол комісії з питань використання нерухомого майна при ДОЗ м. Києва №103 від 04.09.2020 р. дод. 2 п.1.

Дане приміщення включено в список вільних приміщень до єдиної інформаційної системи.

Враховуючи вищевикладене, просимо Вас включити дане приміщення до переліку першого типу та провести процедуру оформлення договору оренди.

З повагою,

Директор КНП «КМКЛШМД» **Олександр Ткаченко**

Виконавець
Сандрацький М.Г.
527-69-03

УКРАЇНА

ВИКОНАВЧИЙ ОРГАН КИЇВСЬКОЇ МІСЬКОЇ РАДИ
(КИЇВСЬКА МІСЬКА ДЕРЖАВНА АДМІНІСТРАЦІЯ)

ДЕПАРТАМЕНТ ОХОРОНИ ЗДОРОВ'Я

вул. Прорізна, 19, м. Київ-01, 01001, тел. (044) 284-08-75, (044) 284-08-02,
тел. «гарячої» лінії (044) 278-41-91, e-mail: health@kmda.gov.ua, код ЄДРПОУ 02012906

10.09.2020 № 061-9054/08.02

Департамент комунальної власності виконавчого органу Київської міської ради (Київської міської державної адміністрації)

КНП «Київська міська клінічна лікарня швидкої медичної допомоги»

Департамент охорони здоров'я виконавчого органу Київської міської ради (Київської міської державної адміністрації) погоджує включення нежитлових приміщень загальною площею **1288,0 кв. м**, які обліковуються на балансі КНП «Київська міська клінічна лікарня швидкої медичної допомоги» та розташовані на вул. Братиславській, 3, одноповерхова будівля літер «Ж» (господарчо-харчовий корпус), в перелік першого типу з проведенням аукціону для надання в орендне користування з цільовим призначенням: розміщення закладу ресторанного господарства з постачання страв, приготовлених централізовано для споживання в інших місцях (харчоблок) - 647,3 кв.м з орендною ставкою 6 %; побутове обслуговування населення (пральня) 549,3 кв.м з орендною ставкою 4 % та розміщення буфету, який не здійснює продаж товарів підакцизної групи 91,4 кв.м з орендною ставкою 6 % терміном **на 5 років** (протокол комісії з питань використання нерухомого майна при Департаменті охорони здоров'я № 103 від 04.09.2020 дод. 2 п. 1).

Директор Валентина ГІНЗБУРГ

Ірина Ходос 234 43 78

062/11092
10.09.2020

ХАРЧОБЛОК

Поверх_I_літ._"_Ж"

БУФЕТ

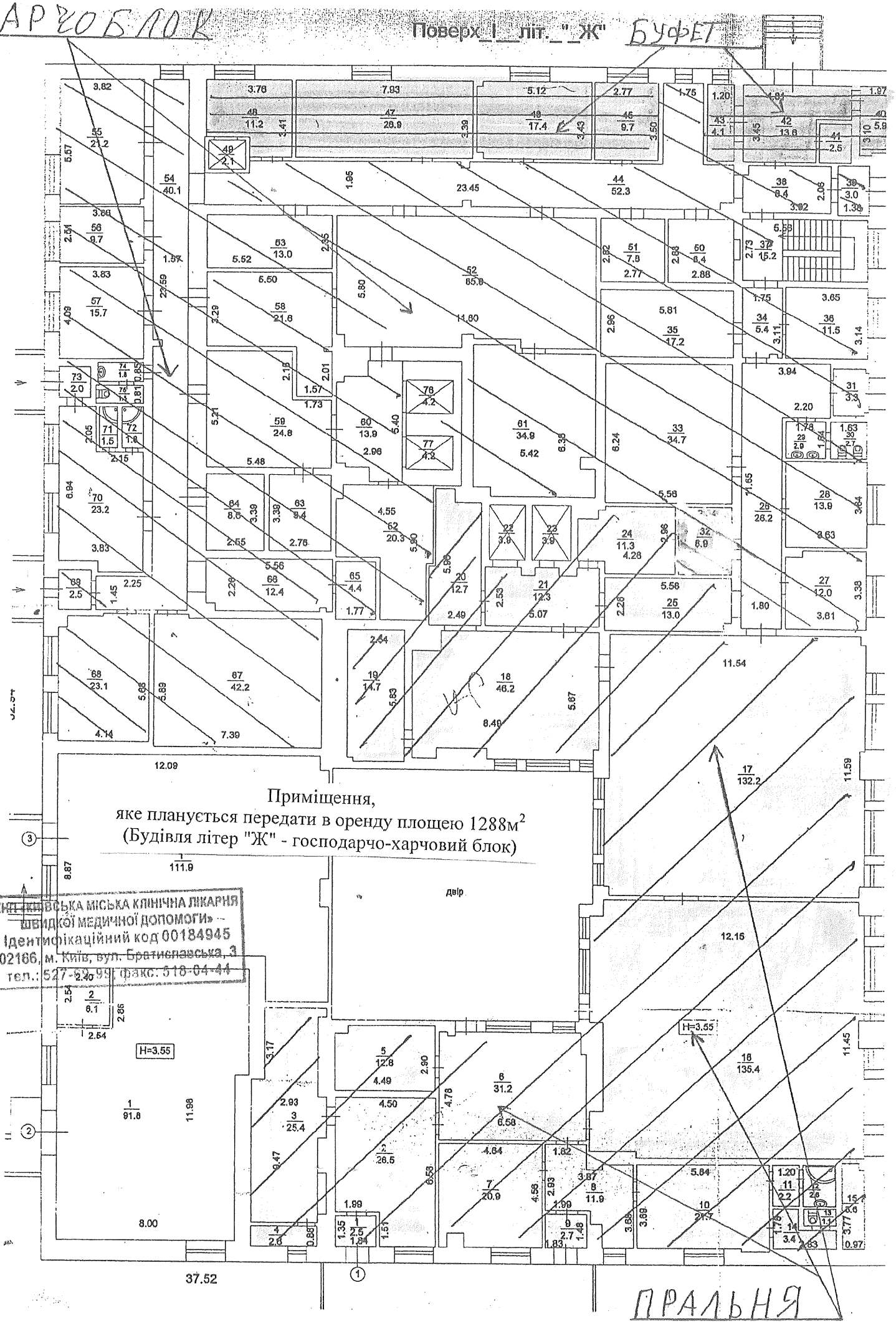

КНП «КИЇВСЬКА МІСЬКА КЛІНІЧНА ЛІКАРНЯ ШВИДКОЇ МЕДИЧНОЇ ДОПОМОГИ»
Ідентифікаційний код 00184945
02166, м. Київ, вул. Братиславська, 3
тел.: 527-62-99, факс: 518-04-44

ПРАЛЬНЯ

КНП «КИЇВСЬКА МІСЬКА КЛІНІЧНА ЛІКАРНЯ
ШВИДКОЇ МЕДИЧНОЇ ДОПОМОГИ»
Ідентифікаційний код 00184945
02166, м. Київ, вул. Братиславська, 3
тел.: 527-69-99; факс: 518-04-44

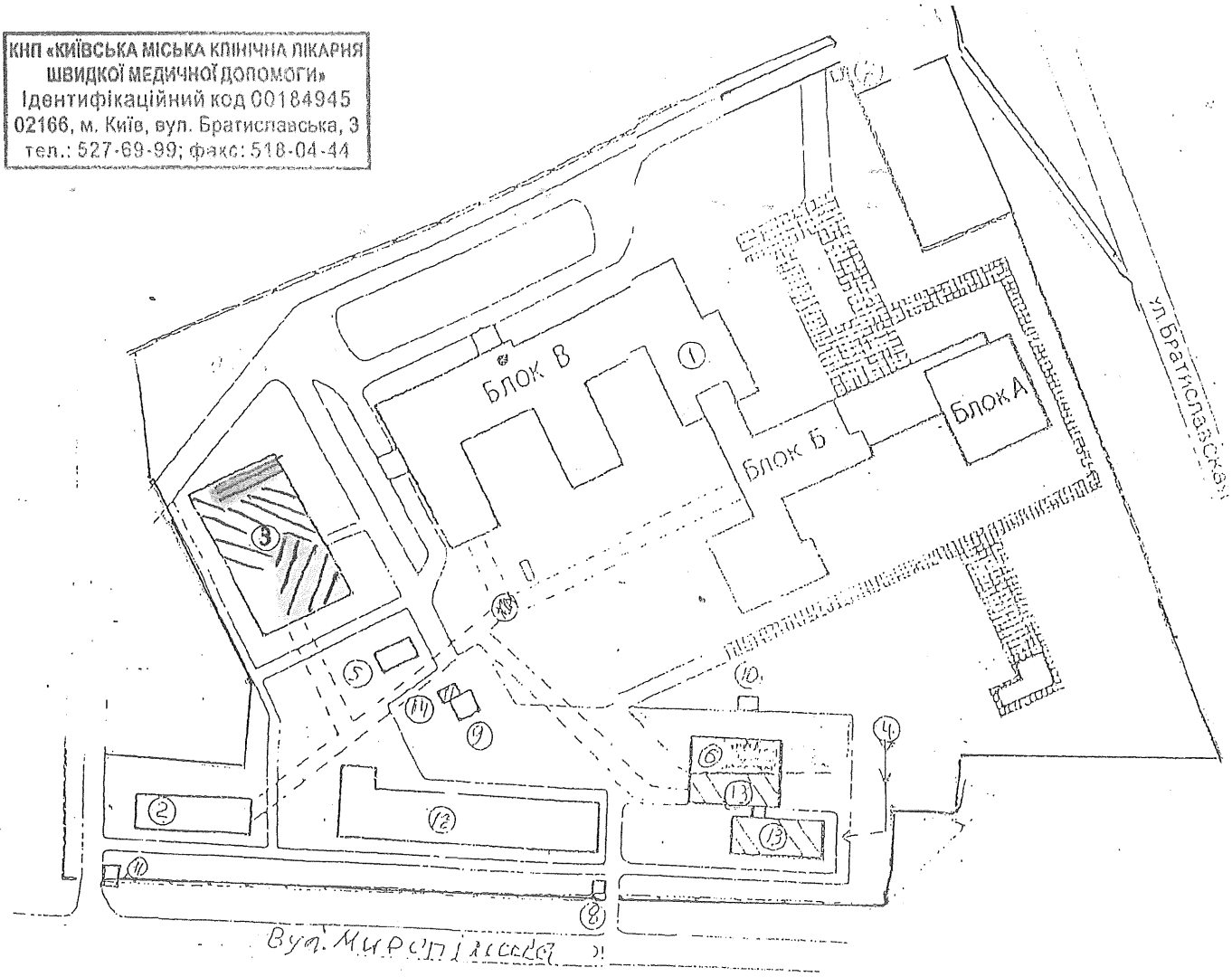

Експлікація будівель Київської міської клінічної лікарні швидкої медичної допомоги згідно технічного паспорту бюро технічної інвентаризації (вул.Братиславська, 3)

1 Будівля літер «А» лікарня швидкої допомоги
Головний корпус, блок «А» (адміністративний)
Головний корпус, блок «Б» (лікувальний)
Головний корпус, блок «В» (операційний)

2 Будівля літер «Б» Патологоанатомічний корпус

3 Будівля літер «Ж» Господарчо-харчовий блок
(Харчоблок, пральня, сюлацьке приміщення)

4 Будівля літер «З» Бомбосховище
(спецприміщення)

5 Будівля літер «К» Рентгенархів

6 Будівля літер «Л» СТО
(господарчий корпус №2 - сюлацьке приміщення, теплопункт)

7 Будівля літер «П» Прохідна
(центральна)

8 Будівля літер «О» Прохідна
(допоміжна №1)

9 Будівля літер «П» Киснева підстанція

10 Будівля літер «Р» Каналізаційна станція

11 Будівля літер «С» Прохідна
(допоміжна №2)

12 Будівля літер «Т»Т – гаражі, т-декамера, офісне
(господарчий корпус №1 - гаражі, декамера, офісне, утилізатор, котельня, сюлацьке приміщення, майстерня)

13 Центр екстреної медичної допомоги та медицини катастроф міста Києва (приміщення № 11)
Приміщення на балансі Центру

14 Трансформаторна підстанція
(на балансі Київенерго)

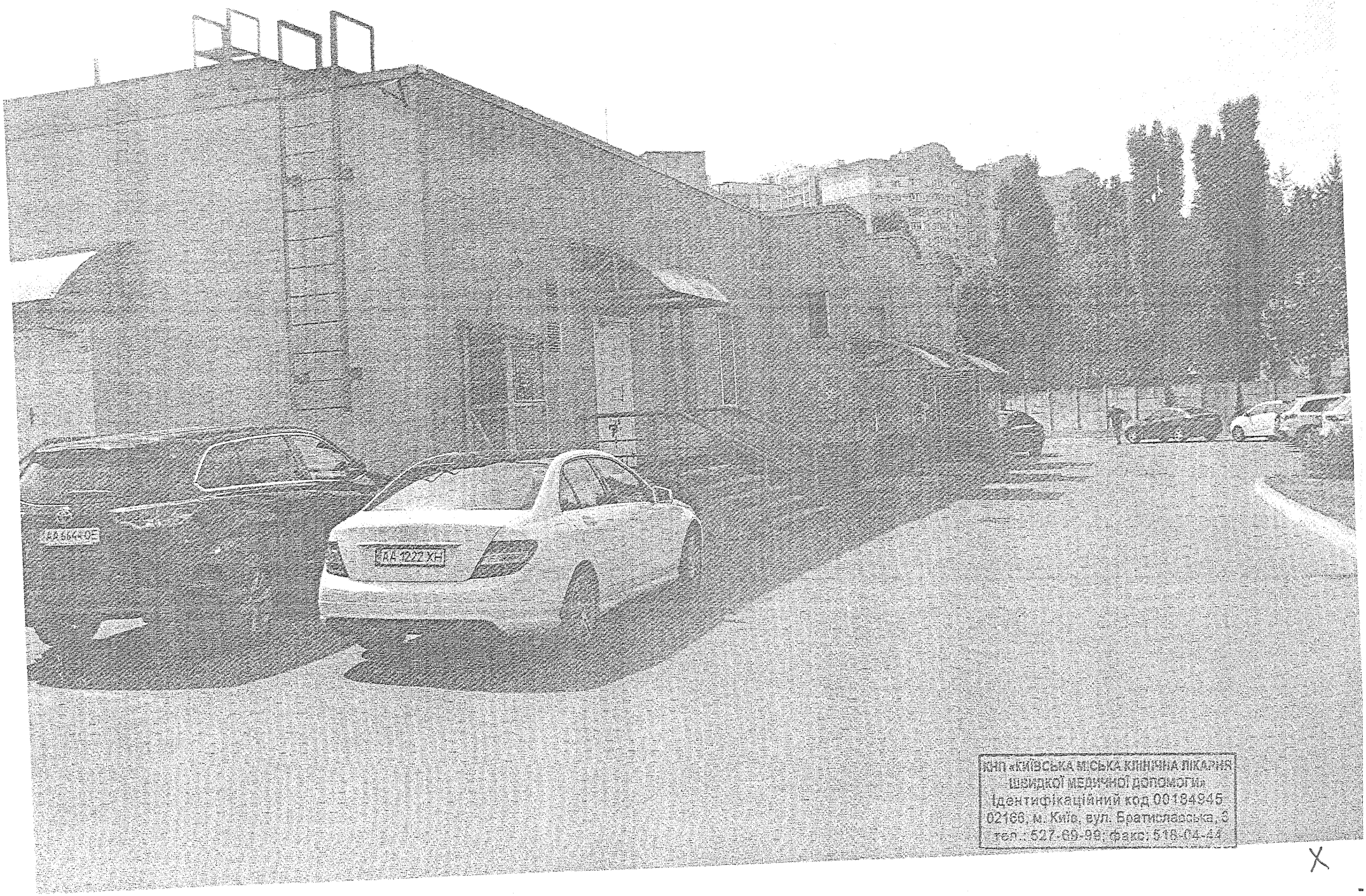

КНП «КИЇВСЬКА МІСЬКА КЛІНІЧНА ЛІКАРНЯ
ШВИДКОЇ МЕДИЧНОЇ ДОПОМОГИ»
Ідентифікаційний код 00184945
02166, м. Київ, вул. Братиславська, 3
тел.: 527-69-99; факс: 518-04-44

X

КНП «Київська міська клінічна лікарня
швидкої медичної допомоги»
Ідентифікаційний код 00184945
02160, м. Київ, вул. Братиславська, 3
тел.: 527-69-99; факс: 518-04-44

X

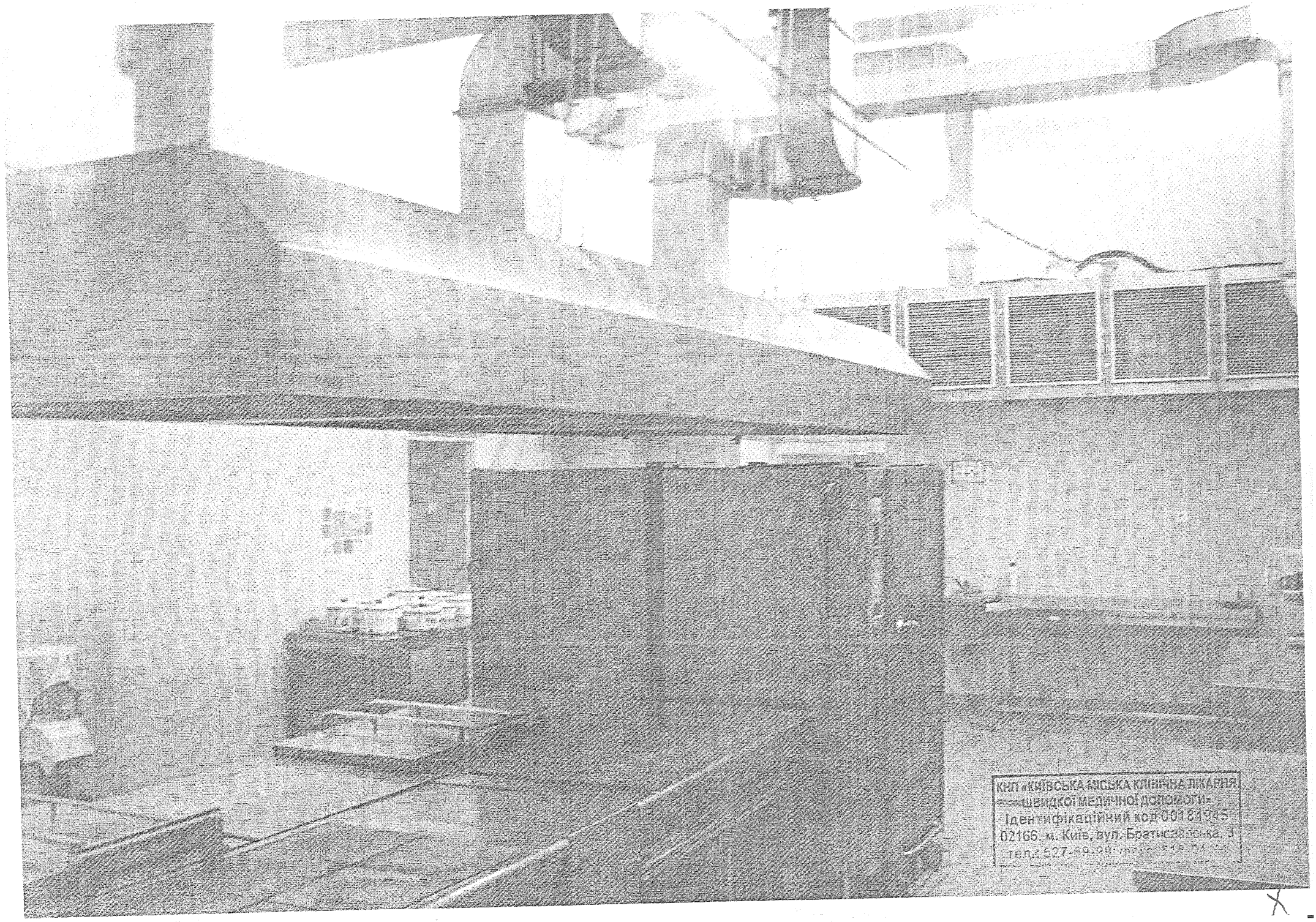
КНП «КИЇВСЬКА МІСЬКА КЛІНІЧНА ЛІКАРНЯ
швидкої медичної допомоги»
Ідентифікаційний код 00184945
02166, м. Київ, вул. Братиславська, 3

X

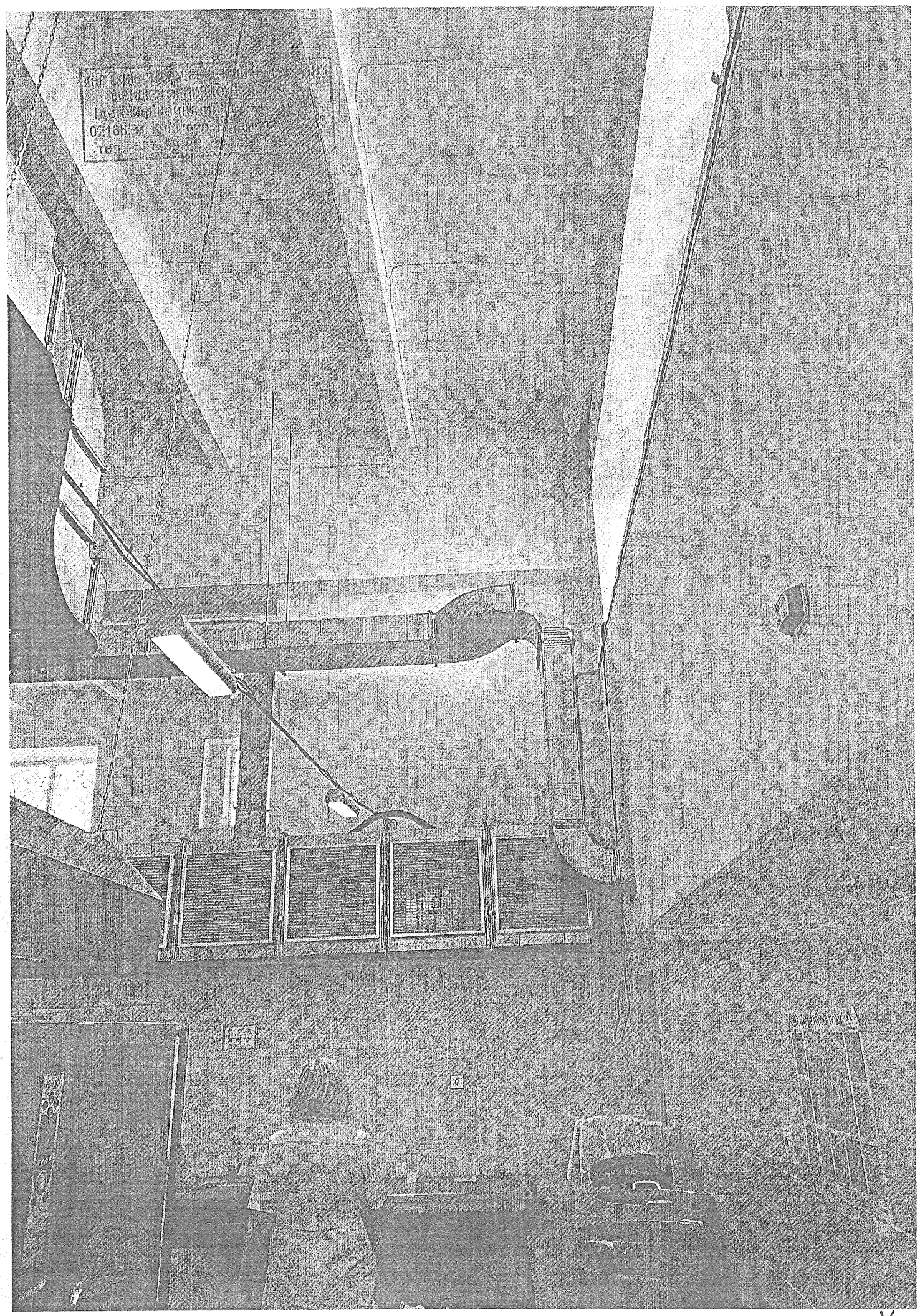

X

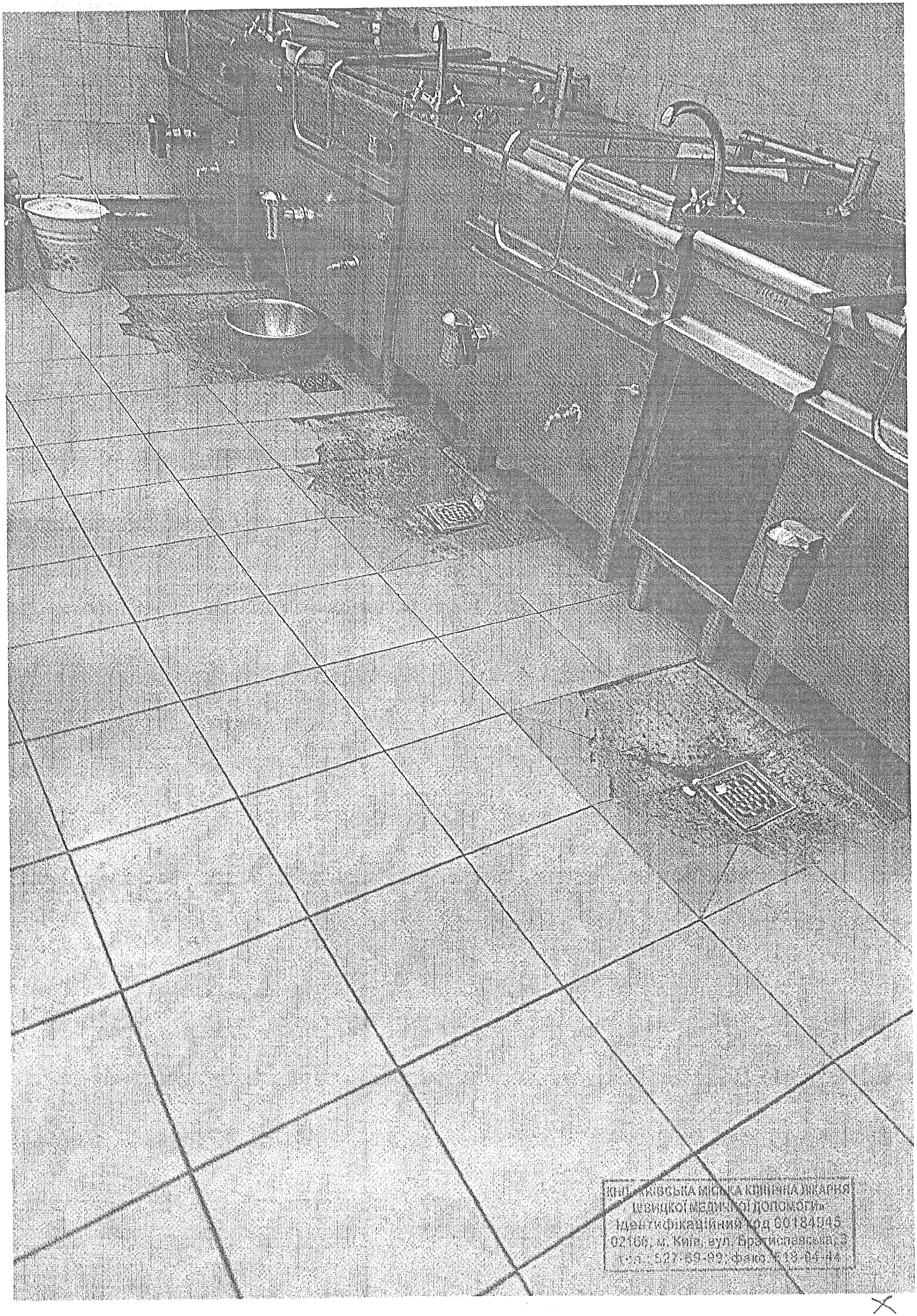

КОМУНАЛЬНЕ ПІДПРИЄМСТВО «КИЇВСЬКА МІСЬКА КЛІНІЧНА ЛІКАРНЯ ШВИДКОЇ МЕДИЧНОЇ ДОПОМОГИ»
Ідентифікаційний код 00184945
02166, м. Київ, вул. Берестейська, 3
тел.: 527-69-99; факс: 518-04-44

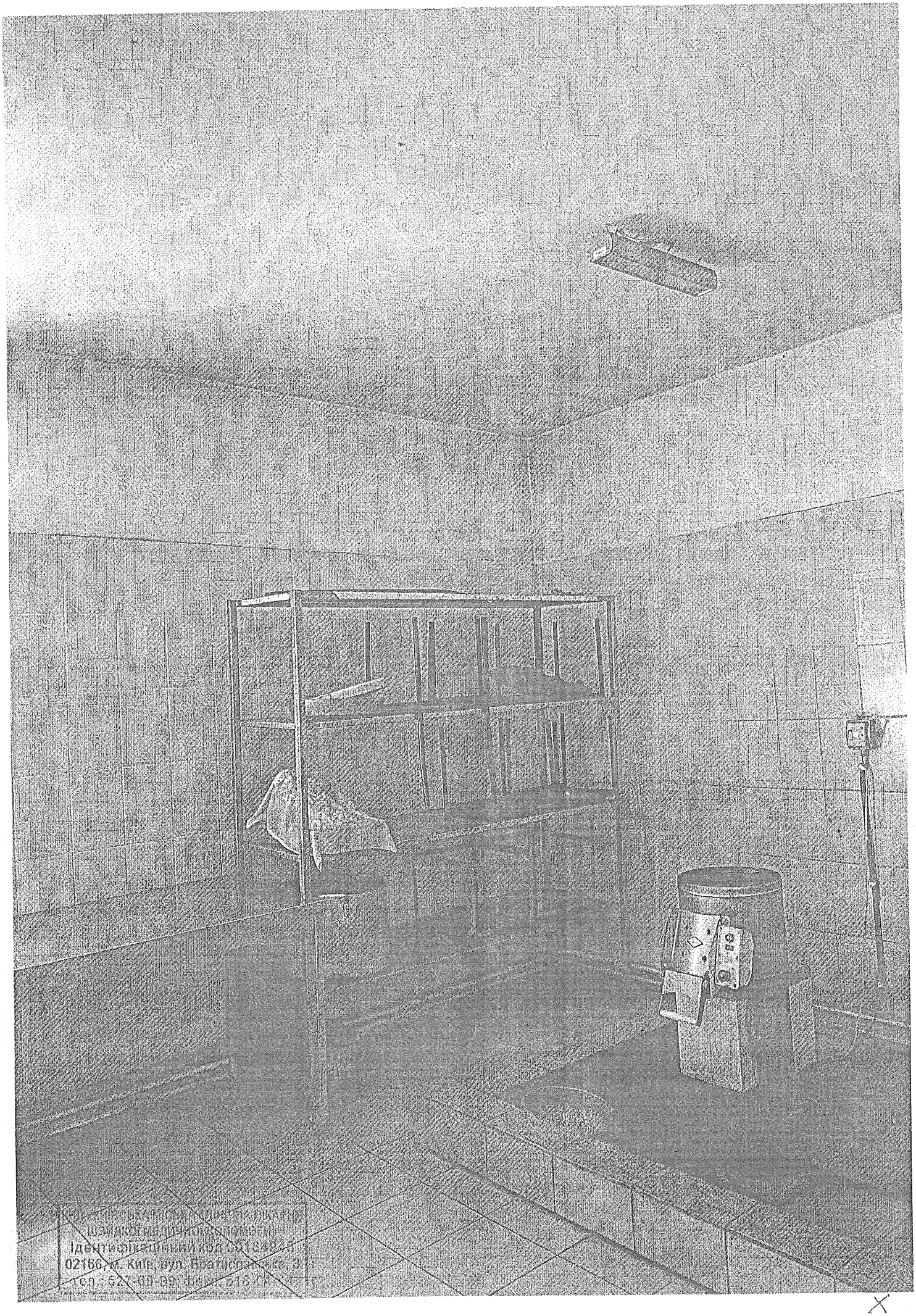
Експертна організація
судової медицини
Ідентифікаційний код 03164048
02166, м. Київ, вул. Вавилова, 3
тел.: 572-85-99, факс: 516-01-24

КНП «Київська міська клінічна лікарня
№ 6» Київської міської ради
Ідентифікаційний код 00184945
02156, м. Київ, вул. Братиславська, 3
тел.: 527-69-99; факс: 518-64-44

КНП «Київська міська клінічна лікарня
швидкої медичної допомоги»
Ідентифікаційний код 00184945
02166 м. Київ, вул. Братиславська, 3
тел. 527-65-99, факс 518-04-24

17

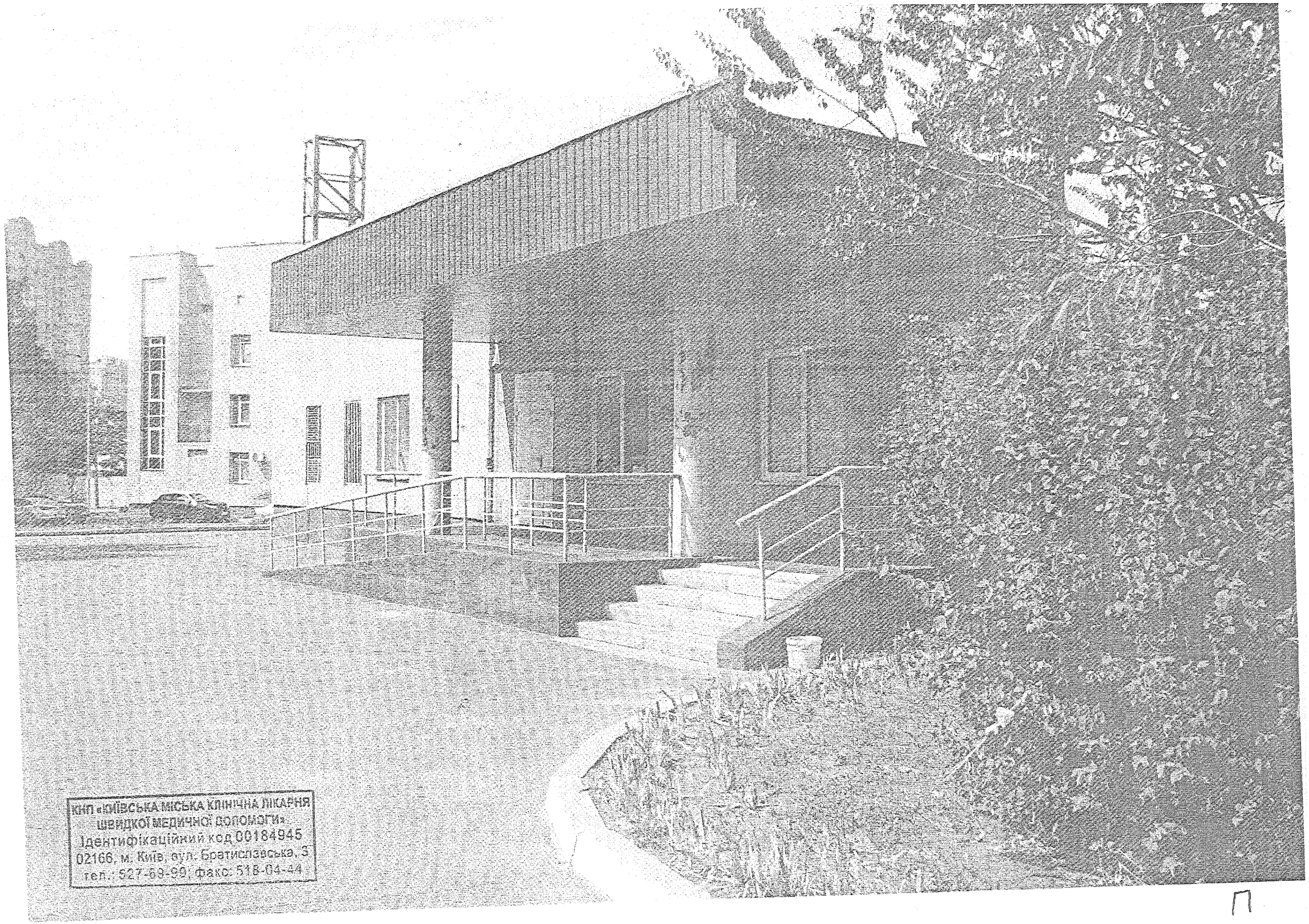

КНП «КИЇВСЬКА МІСЬКА КЛІНІЧНА ЛІКАРНЯ
ШВИДКОЇ МЕДИЧНОЇ ДОПОМОГИ»
Ідентифікаційний код 00184945
02166, м. Київ, вул. Братиславська, 3
тел.: 527-69-99; факс: 518-04-44

П

Б

Заступник міського голови –
секретар Київської міської ради

Присяжнюку М.О.
Порошенко М.А.
Положишник В.О.

Прошу розглянути проект рішення від 20.05.2021 №08/231- 1638/ПР в установленому порядку.

Голдинській О.С.

Для контролю за проходженням та тиражування.

Юнаковій С.М.
Старостенко Г.В. – до відома
Харченку О.В. – до відома

Володимир БОНДАРЕНКО

“20” травня 2021 року
№ 08/231 – 1638/ПР

08/231-1638/ПР
20.05.2021

УКРАЇНА

ВИКОНАВЧИЙ ОРГАН КИЇВСЬКОЇ МІСЬКОЇ РАДИ (КИЇВСЬКА МІСЬКА ДЕРЖАВНА АДМІНІСТРАЦІЯ)

вул. Хрещатик,36, м. Київ, 01044, тел. (044) 202 71 29, (044) 202 75 58, E-mail:kmda@kma.gov.ua
E-mail для електронних звернень громадян:zvernen@kma.gov.ua
Офіційний портал Києва:kyivcity.gov.ua, Контактний центр міста Києва (044) 15 51, Код ЄДРПОУ 00022527

19.05.2021 009-60р

Київська міська рада

Відповідно до статей 26, 29 Регламенту Київської міської ради, затвердженого рішенням Київської міської ради від 07.07.2016 № 579/579 (із змінами і доповненнями), глави 3 розділу VIII Регламенту виконавчого органу Київської міської ради (Київської міської державної адміністрації), затвердженого розпорядженням виконавчого органу Київської міської ради (Київської міської державної адміністрації) від 08.10.2013 № 1810 (із змінами і доповненнями), за поданням виконавчого органу Київської міської ради (Київської міської державної адміністрації) направляю проект рішення Київської міської ради «Про включення до Переліку першого типу нежитлових приміщень комунальної власності територіальної громади міста Києва».

У відповідності до пункту 3.4 глави 3 розділу VIII Регламенту виконавчого органу Київської міської ради (Київської міської державної адміністрації), затвердженого розпорядженням виконавчого органу Київської міської ради (Київської міської державної адміністрації) від 08.10.2013 № 1810 (із змінами і доповненнями), інформую, що відповідальним за представлення та супроводження проекту рішення на всіх стадіях розгляду є директор Департаменту комунальної власності м. Києва виконавчого органу Київської міської ради (Київської міської державної адміністрації) Гудзь Андрій Анатолійович (тел. 202-61-77).

Додатки:

1. Проект рішення Київської міської ради «Про включення до Переліку першого типу нежитлових приміщень комунальної власності територіальної громади міста Києва» на 2 арк.
2. Пояснювальна записка до проекту рішення Київської міської ради «Про включення до Переліку першого типу нежитлових приміщень комунальної власності територіальної громади міста Києва» на 3 арк.
3. Додаткові матеріали на 96 арк.
4. Електронна версія зазначеного рішення.

Керівника апарату Дмитро ЗАГУМЕННИЙ

08/231-1786/ПР
01.06.2021

36.

КИЇВСЬКА МІСЬКА РАДА

II СЕСІЯ IX СКЛИКАННЯ

РІШЕННЯ

_____№_____

ПРОЄКТ

Про внесення змін до додатку до рішення Київської міської ради від 24 червня 2004 року № 322/1532 «Про затвердження переліку об'єктів реконструкції, реставрації, незавершеного будівництва, що належать до комунальної власності територіальної громади міста Києва»

Відповідно до статті 26, частини п'ятої статті 60 Закону України «Про місцеве самоврядування в Україні», рішення Київської міської ради від 24 травня 2007 року №528/1189 «Про затвердження Положення про порядок проведення інвестиційних конкурсів для будівництва, реконструкції, реставрації тощо об'єктів житлового та нежитлового призначення, незавершеного будівництва, інженерно-транспортної інфраструктури міста Києва», ~~на виконання~~ відповідного рішення постійно діючої конкурсної комісії по залученню інвесторів до фінансування будівництва, реконструкції, реставрації тощо об'єктів житлового та нежитлового призначення, незавершеного будівництва, інженерно-транспортної інфраструктури міста Києва, утвореної розпорядженням виконавчого органу Київської міської ради (Київської міської державної адміністрації) від 22 жовтня 2007 № 1403 (протоколи від 14 грудня 2018 року № 114/2018, від 24 липня 2019 року №119/2019 та від 27 лютого 2020 року №128/2020) та розпорядження виконавчого органу Київської міської ради (Київської міської державної адміністрації) від 02 листопада 2020 року № 1737 «Про проведення інвестиційного конкурсу із залучення інвестора до реалізації проєкту «Реконструкція будівель/споруд комунального некомерційного підприємства «Олександрівська клінічна лікарня м. Києва» виконавчого органу Київської міської ради (Київської міської державної адміністрації) з будівництвом гаража (паркінгу) на вул. Шовковичній, 39/1 у Печерському районі», Київська міська рада **вирішила**:

1. Унести зміни до додатку до рішення Київської міської ради від 24 червня 2004 року № 322/1532 «Про затвердження переліку об'єктів реконструкції,

реставрації, незавершеного будівництва, що належать до комунальної власності територіальної громади міста Києва» згідно з додатком.

2. Контроль за виконанням цього рішення покласти на постійну комісію Київської міської ради з питань власності.

Київський міський голова Віталій КЛИЧКО

Перший заступник голови — Микола ПОВОРОЗНИК

Заступник голови — Ганна СТАРОСТЕНКО

Заступник голови — Олександр ХАРЧЕНКО

Директор Департаменту економіки та інвестицій — Наталія МЕЛЬНИК

Начальник управління правового забезпечення — Костянтин ВАРЕС

Директор Департаменту охорони здоров'я — Валентина ГІНЗБУРГ

Начальник відділу правового забезпечення — Тетяна ЄСИК

Директор Департаменту комунальної власності м. Києва — Андрій ГУДЗЬ

Начальник юридичного управління — Всеволод КОМАРНИЦЬКИЙ

ПОГОДЖЕНО:

Заступник голови — Олександр ГУСТЄЛЄВ

Директор Департаменту земельних ресурсів — Петро ОЛЕНИЧ

Директор Департаменту містобудування та архітектури — Олександр СВИСТУНОВ

Директор Департаменту транспортної інфраструктури — Валентин ОСИПОВ

Головний лікар Олександрівської клінічної Лікарні м. Києва — Людмила АНТОНЕНКО

Виконувач обов'язків генерального директора КП «Київське інвестиційне агентство» — Євгенія АВРАМЕНКО

Виконувач обов'язків начальника юридичного управління — Ольга ЯКОВЛЄВА

Керівник апарату — Дмитро ЗАГУМЕННИЙ

Постійна комісія Київської міської ради з питань власності

Голова — Михайло ПРИСЯЖНЮК

Секретар — Сергій АРТЕМЕНКО

Постійна комісія Київської міської ради з питань охорони здоров'я та соціальної політики

Голова — Марина ПОРОШЕНКО

Секретар — Юлія УЛАСИК

Постійна комісія Київської міської ради з питань бюджету та соціально-економічного розвитку

Голова — Андрій ВІТРЕНКО

Секретар — Владислав АНДРОНОВ

Начальник управління правового забезпечення діяльності Київської міської ради

Додаток
до рішення Київської міської
ради
_____№_____

Зміни до додатку до рішення Київської міської ради від 24 червня 2004 року № 322/1532 «Про затвердження переліку об'єктів реконструкції, реставрації, незавершеного будівництва, що належать до комунальної власності територіальної громади міста Києва»

Розділ «Печерський район» доповнити позицією 30 такого змісту:

30	вул. Шовковична, 39/1	Комунальне некомерційне підприємство «Олександрівська клінічна лікарня м. Києва» виконавчого органу Київської міської ради (Київської міської державної адміністрації)	18,1

Київський міський голова Віталій КЛИЧКО

ПОЯСНЮВАЛЬНА ЗАПИСКА

до проєкту рішення Київської міської ради
«Про внесення змін до додатку до рішення Київської міської ради від 24 червня 2004 року № 322/1532 «Про затвердження переліку об'єктів реконструкції, реставрації, незавершеного будівництва, що належать до комунальної власності територіальної громади міста Києва»

1. Обґрунтування необхідності прийняття рішення

На засіданні постійно діючої конкурсної комісії по залученню інвесторів до фінансування будівництва, реконструкції, реставрації тощо об'єктів житлового та нежитлового призначення, незавершеного будівництва, інженерно-транспортної інфраструктури міста Києва, утвореної розпорядженням Київської міської державної адміністрації від 22 жовтня 2007 року № 1403, прийнято рішення про включення до переліку об'єктів, які потребують залучення інвестицій, проєкту «Реконструкція будівель/споруд комунального некомерційного підприємства «Олександрівська клінічна лікарня м. Києва» виконавчого органу Київської міської ради (Київської міської державної адміністрації) з будівництвом гаража (паркінгу) на вул. Шовковичній, 39/1 у Печерському районі».

Зазначене рішення затверджено розпорядженням виконавчого органу Київської міської ради (Київської міської державної адміністрації) від 02 листопада 2020 року № 1737 «Про проведення інвестиційного конкурсу із залучення інвестора до реалізації проєкту «Реконструкція будівель/споруд комунального некомерційного підприємства «Олександрівська клінічна лікарня м. Києва» виконавчого органу Київської міської ради (Київської міської державної адміністрації) з будівництвом гаража (паркінгу) на вул. Шовковичній, 39/1 у Печерському районі».

В рамках інвестиційного проєкту планується реконструкція не самого комплексу Олександрівської клінічної лікарні м. Києва, а лише окремого об'єкту, який знаходиться на її території – нижньої прохідної літ. «Н-1» площею 18,1 кв.м на вул. Шовковичній, 39/1 зі створенням гаражу (паркінгу) з метою забезпечення відвідувачів лікарні паркомісцями. На сьогодні вказаний об'єкт належить до комунальної власності територіальної громади міста Києва, закріплений на праві оперативного управління за Олександрівською клінічною лікарнею м. Києва.

Прийняття рішення спрямоване на організацію інвестиційного конкурсу, залучення нових інвестицій в економіку міста Києва та наповнення міського бюджету.

2. Цілі і завдання прийняття рішення

Цілями і завданнями прийняття рішення є створення організаційно-правових підстав для проведення інвестиційного конкурсу із залучення інвестора для реалізації проєкту, з метою створення нових місць для паркування автомобілів відвідувачами лікарні.

3. Правове обґрунтування

Проєкт рішення підготовлено у відповідності до Регламенту Київської міської ради, затвердженого рішенням Київської міської ради

від 07 липня 2016 року № 579/579, Регламенту виконавчого органу Київської міської ради (Київської міської державної адміністрації), затвердженого розпорядженням виконавчого органу Київської міської ради (Київської міської державної адміністрації) від 08 жовтня 2013 року № 1810.

Відносини у цій сфері регулюються Законом України «Про інвестиційну діяльність», рішенням Київської міської ради від 24 травня 2007 року № 528/1189 «Про затвердження Положення про порядок проведення інвестиційних конкурсів для будівництва, реконструкції, реставрації тощо об'єктів житлового та нежитлового призначення, незавершеного будівництва, інженерно-транспортної інфраструктури міста Києва», розпорядженням виконавчого органу Київської міської ради (Київської міської державної адміністрації) від 02 листопада 2020 року № 1737 «Про проведення інвестиційного конкурсу із залучення інвестора до реалізації проєкту «Реконструкція будівель/споруд комунального некомерційного підприємства «Олександрівська клінічна лікарня м. Києва» виконавчого органу Київської міської ради (Київської міської державної адміністрації) з будівництвом гаража (паркінгу) на вул. Шовковичній, 39/1 у Печерському районі».

Окремо зазначаємо, що проєкт рішення не містить ознак регуляторного акта.

Зазначений проєкт рішення не містить нормативно-правового та міжвідомчого характеру у зв'язку з тим, що встановлює норми права виключно для визначеного кола осіб і розрахований на одноразове застосування, не є обов'язковим для інших міністерств, органів виконавчої влади, а також органів місцевого самоврядування, підприємств, установ, організацій, що не входять до сфер управління виконавчого органу Київської міської ради (Київської міської державної адміністрації).

Таким чином, проєкт рішення не є нормативно-правовим актом, не зачіпає права, свободи й законні інтереси громадян та не має міжвідомчого характеру, а отже відповідно до положення «Про державну реєстрацію нормативно-правових актів міністерств, інших органів виконавчої влади», затвердженого постановою Кабінету міністрів України від 28 грудня 1992 року № 731, не підлягає державній реєстрації в органах юстиції.

4. Загальна характеристика та основні положення проєкту рішення

Проєкт рішення передбачає внесення змін до додатку рішення Київської міської ради від 24 червня 2004 року № 322/1532 «Про затвердження переліку об'єктів реконструкції, реставрації, незавершеного будівництва, що належать до комунальної власності територіальної громади міста Києва» в частині доповнення розділу «Печерський район» позицією 30.

5. Фінансово-економічне обґрунтування.

Виконання рішення не потребує залучення додаткових коштів за рахунок міського бюджету.

6. Прогноз соціально-економічних та інших наслідків прийняття рішення.

Прийняття рішення забезпечить проведення інвестиційного конкурсу із залучення інвестора для реалізації проєкту.

Реалізація проєкту сприятиме створенню нових місць для паркування автомобілів, що дозволить розвантажити центр міста, сприятиме розвитку інфраструктури та створенню комфортних умов для життєдіяльності мешканців міста, а також залученню інвестиційних ресурсів в економіку міста Києва.

7. Суб'єкти подання проекту рішення

Суб'єктами подання проекту рішення є Департамент економіки та інвестицій виконавчого органу Київської міської ради (Київської міської державної адміністрації), Департамент охорони здоров'я виконавчого органу Київської міської ради (Київської міської державної адміністрації) та Департамент комунальної власності м. Києва виконавчого органу Київської міської ради (Київської міської державної адміністрації).

8. Доповідач на пленарному засіданні

Директор Департаменту економіки та інвестицій виконавчого органу Київської міської ради (Київської міської державної адміністрації) Мельник Наталія Олегівна, тел. 202 77 99.

Директор Департаменту
економіки та інвестицій Наталія МЕЛЬНИК

Порівняльна таблиця до проєкту рішення Київської міської ради «Про внесення змін до додатку до рішення Київської міської ради від 24 червня 2004 року № 322/1532 «Про затвердження переліку об'єктів реконструкції, реставрації незавершеного будівництва, що належать до комунальної власності територіальної громади міста Києва»

Чинна редакція				Пропозиція щодо змін			
Розділ «Печерський район» додатку до рішення Київської міської ради від 24.06.2004 N 322/1532 «Перелік об'єктів реконструкції, реставрації, незавершеного будівництва, що належать до комунальної власності територіальної громади міста Києва»				**Розділ «Печерський район» додатку до рішення Київської міської ради від 24.06.2004 N 322/1532 «Перелік об'єктів реконструкції, реставрації, незавершеного будівництва, що належать до комунальної власності територіальної громади міста Києва»**			
Печерський район				Печерський район			
№ П/П	Адреса об'єкта	Балансоутримувач об'єкта	Загальна площа, кв^2	№ П/П	Адреса об'єкта	Балансоутримувач об'єкта	Загальна площа, кв^2
1	2	3	4	1	2	3	4
Позицію 1 вилучено.				Позицію 1 вилучено.			
2	вул. Мельникова, 28 літ. А	КП «Генеральна дирекція Київради з обслуговування іноземних представництв»	411,9	2	вул. Мельникова, 28 літ. А	КП «Генеральна дирекція Київради з обслуговування іноземних представництв»	411,9
Позиції 3-5 вилучені.				Позиції 3-5 вилучені.			
6	вул. Саксаганського, 4, літ. Б	КП «Київжитлоспецексплуатація»	323,7	6	вул. Саксаганського, 4, літ. Б	КП «Київжитлоспецексплуатація»	323,7
7	вул. Інститутська, 3	КП «Дирекція реставраційно-відновлювальних робіт»	4890,0	7	вул. Інститутська, 3	КП «Дирекція реставраційно-відновлювальних робіт»	4890,0
Позицію 8 вилучено.				Позицію 8 вилучено.			
9	пл. Арсенальна, 1-Б	КП «Київський метрополітен»	515,8	9	пл. Арсенальна, 1-Б	КП «Київський метрополітен»	515,8
10	Військовий проїзд, 6, корп. 1	КП «Підрядне спеціалізоване шляхове ремонтно-будівельне управління» корпорації «Київавтодор»	398,0	10	Військовий проїзд, 6, корп. 1	КП «Підрядне спеціалізоване шляхове ремонтно-будівельне управління» корпорації «Київавтодор»	398,0
11	вул. Командарма Каменева, 6 літ. А	Корпорація «Київавтодор»	3946,0	11	вул. Командарма Каменева, 6 літ. А	Корпорація «Київавтодор»	3946,0
12	Набережне шосе, 25, корп. 1	КП «Київський метрополітен»	700,0	12	Набережне шосе, 25, корп. 1	КП «Київський метрополітен»	700,0

13	вул. Червоноармійська, 63 літ. А	КП «Київський метрополітен»	431,9	13	вул. Червоноармійська, 63 літ. А	КП «Київський метрополітен»	431,9
14*****	Вул. Крутий узвіз, 3-а	Головне управління житлового забезпечення виконавчого органу Київради (Київської міської державної адміністрації)	962,3	14*****	Вул. Крутий узвіз, 3-а	Головне управління житлового забезпечення виконавчого органу Київради (Київської міської державної адміністрації)	962,3
15	Вул. Лабораторна/Барбюса, 1/62 літ. А	КП «Київжитлоспецексплуатація»	Згідно з даними БТІ	15	Вул. Лабораторна/Барбюса, 1/62 літ. А	КП «Київжитлоспецексплуатація»	Згідно з даними БТІ
Позицію 16 виключено.				Позицію 16 виключено.			
17	Вул. Липська, 16 літ. А	КП «Київжитлоспецексплуатація»	Згідно з даними БТІ	17	Вул. Липська, 16 літ. А	КП «Київжитлоспецексплуатація»	Згідно з даними БТІ
18	Вул. П. Орлика, 3 літ. А	КП «Київжитлоспецексплуатація»	Згідно з даними БТІ	18	Вул. П. Орлика, 3 літ. А	КП «Київжитлоспецексплуатація»	Згідно з даними БТІ
19	вул. Московська, 38	Центр «Здоров'я» Печерського району міста Києва	1033,20	19	вул. Московська, 38	Центр «Здоров'я» Печерського району міста Києва	1033,20
20	вул. Старонаводницька, 4	Комунальне підприємство по утриманню житлового господарства Печерського району м. Києва «Печерськжитло»	396,00	20	вул. Старонаводницька, 4	Комунальне підприємство по утриманню житлового господарства Печерського району м. Києва «Печерськжитло»	396,00
21	вул. Старонаводницька, 8	Комунальне підприємство по утриманню житлового господарства Печерського району м. Києва «Печерськжитло»	846,00	21	вул. Старонаводницька, 8	Комунальне підприємство по утриманню житлового господарства Печерського району м. Києва «Печерськжитло»	846,00
22	вул. Рибальська, 3	Комунальне підприємство по утриманню та експлуатації житлового фонду «Липкижитлосервіс»	56,30	22	вул. Рибальська, 3	Комунальне підприємство по утриманню та експлуатації житлового фонду «Липкижитлосервіс»	56,30
23	вул. Рибальська, 7	Комунальне підприємство по утриманню та експлуатації житлового фонду «Липкижитлосервіс»	64,70	23	вул. Рибальська, 7	Комунальне підприємство по утриманню та експлуатації житлового фонду «Липкижитлосервіс»	64,70
24	пров. Бастіонний, 5 - 7	Комунальне підприємство по утриманню житлового господарства Печерського району м. Києва «Печерськжитло»	41,90	24	пров. Бастіонний, 5 - 7	Комунальне підприємство по утриманню житлового господарства Печерського району м. Києва «Печерськжитло»	41,90
25	вул. Предславинська, 51	Комунальне підприємство по утриманню житлового господарства «Печерська Брама»	65,00	25	вул. Предславинська, 51	Комунальне підприємство по утриманню житлового господарства «Печерська Брама» Печерської районної у м. Києві ради	65,00

		Печерської районної у м. Києві ради					
26	Набережне шосе, 25	Печерська районна в місті Києві державна адміністрація	2731,20	26	Набережне шосе, 25	Печерська районна в місті Києві державна адміністрація	2731,20
27	вул. Предславинська, 9	Перинатальний центр м. Києва	19937,76	27	вул. Предславинська, 9	Перинатальний центр м. Києва	19937,76
28	вул. І. Мазепи, 2	Поліклініка № 1 Печерського району м. Києва	1309,20	28	вул. І. Мазепи, 2	Поліклініка № 1 Печерського району м. Києва	1309,20
29	бульв. Дружби Народів, 20-а	Управління освіти Печерської районної в місті Києві державної адміністрації	646,10	29	бульв. Дружби Народів, 20-а	Управління освіти Печерської районної в місті Києві державної адміністрації	646,10
				30	**вул. Шовковична, 39/1**	**Комунальне некомерційне підприємство «Олександрівська клінічна лікарня м. Києва» виконавчого органу Київської міської ради (Київської міської державної адміністрації)**	**18,1**

Директор Департаменту
економіки та інвестицій

Наталія МЕЛЬНИК

Підстава внесення запису:	Рішення про державну реєстрацію прав та їх обтяжень (з відкриттям розділу), індексний номер: 42415378 від 07.08.2018 10:01:09, Бандура Юрій Вікторович, Департамент комунальної власності м. Києва виконавчого органу Київської міської ради (Київської міської державної адміністрації), м.Київ
Форма власності:	комунальна
Розмір частки:	1/1
Власники:	ТЕРИТОРІАЛЬНА ГРОМАДА МІСТА КИЄВА В ОСОБІ КИЇВСЬКОЇ МІСЬКОЇ РАДИ, код СДРПОУ: 22883141, країна реєстрації: Україна

Відомості про реєстрацію іншого речового права відсутні

Відомості про державну реєстрацію іпотеки відсутні

Відомості про державну реєстрацію обтяжень відсутні

Актуальна інформація про об'єкт нерухомого майна

Реєстраційний номер об'єкта нерухомого майна:	16158832800000
Об'єкт нерухомого майна:	Нежитлова будівля, літ. "Н-1", об'єкт житлової нерухомості: Ні
Опис об'єкта:	Загальна площа (кв.м): 18.1
Адреса:	м.Київ, вулиця Шовковична, будинок 39/1

Актуальна інформація про право власності

Номер запису про право власності / довірчої власності: 27370925

Тип права власності:	Право власності
Дата, час державної реєстрації:	30.07.2018 10:24:16
Державний реєстратор:	Бандура Юрій Вікторович, Департамент комунальної власності м. Києва виконавчого органу Київської міської ради (Київської міської державної адміністрації), м.Київ
Підстава для державної реєстрації:	Лист щодо відсутності об'єкту нерухомого майна у державній власності, серія та номер: 30-08/10973, виданий 17.10.2017, видавник: Регіональне відділення Фонду Державного майна України по місту Києву; Рішення, серія та номер: 26, виданий 13.01.1992, видавник: Київська міська рада народних депутатів; Лист, серія та номер: 062/06/50/50-7543, виданий 27.07.2018, видавник: Департамент комунальної власності м. Києва
Підстава внесення запису:	Рішення про державну реєстрацію прав та їх обтяжень (з відкриттям розділу), індексний номер: 42414671 від 07.08.2018 09:41:18, Бандура Юрій Вікторович, Департамент комунальної власності м. Києва виконавчого органу Київської міської ради (Київської міської державної адміністрації), м.Київ
Форма власності:	комунальна
Розмір частки:	1/1
Власники:	ТЕРИТОРІАЛЬНА ГРОМАДА МІСТА КИЄВА В ОСОБІ КИЇВСЬКОЇ МІСЬКОЇ РАДИ , код СДРПОУ: 22883141, країна реєстрації: Україна

Відомості про реєстрацію іншого речового права відсутні

Відомості про державну реєстрацію іпотеки відсутні

ВИКОНАВЧИЙ ОРГАН КИЇВСЬКОЇ МІСЬКОЇ РАДИ
(КИЇВСЬКА МІСЬКА ДЕРЖАВНА АДМІНІСТРАЦІЯ)

РОЗПОРЯДЖЕННЯ

02.11.2020 № 1737

Про проведення інвестиційного конкурсу із залучення інвестора до реалізації проекту «Реконструкція будівель/споруд комунального некомерційного підприємства «Олександрівська клінічна лікарня м. Києва» виконавчого органу Київської міської ради (Київської міської державної адміністрації) з будівництвом гаража (паркінгу) на вул. Повковичній, 39/1 у Печерському районі»

Відповідно до Положення про порядок проведення інвестиційних конкурсів для будівництва, реконструкції, реставрації тощо об'єктів житлового та нежитлового призначення, незавершеного будівництва, інженерно-транспортної інфраструктури міста Києва, затвердженого рішенням Київської міської ради від 24 травня 2007 року № 528/1189, та рішень постійно діючої конкурсної комісії по залученню інвесторів до фінансування будівництва, реконструкції, реставрації тощо об'єктів житлового та нежитлового призначення, незавершеного будівництва, інженерно-транспортної інфраструктури міста Києва, утвореної розпорядженням виконавчого органу Київської міської ради (Київської міської державної адміністрації) від 22 жовтня 2007 року № 1403 (протоколи від 14 грудня 2018 року № 114/2018, від 24 липня 2019 року № 119/2019 та від 27 лютого 2020 року № 128/2020), з метою підвищення ефективності залучення інвесторів:

1. Затвердити перелік об'єктів, які потребують залучення інвестицій, що додається.

2. Визначити комунальне некомерційне підприємство «Олександрівська клінічна лікарня м. Києва» виконавчого органу Київської міської ради

(Київської міської державної адміністрації) замовником реалізації проєкту щодо об'єкта, зазначеного в переліку об'єктів, які потребують залучення інвестицій, затвердженому пунктом 1 цього розпорядження.

3. Визначити комунальне підприємство виконавчого органу Київської міської ради (Київської міської державної адміністрації) «Київське інвестиційне агентство» замовником підготовчих (передінвестиційних) робіт для проведення інвестиційного конкурсу із залучення інвестора щодо об'єкта, зазначеного в переліку об'єктів, які потребують залучення інвестицій, затвердженому пунктом 1 цього розпорядження.

4. Комунальному підприємству виконавчого органу Київської міської ради (Київської міської державної адміністрації) «Київське інвестиційне агентство»:

4.1. Розробити орієнтовні техніко-економічні показники, можливі передпроєктні пропозиції щодо об'єкта, зазначеного в переліку об'єктів, які потребують залучення інвестицій, затвердженому пунктом 1 цього розпорядження.

4.2. Погодити в установленому порядку орієнтовні техніко-економічні показники, можливі передпроєктні пропозиції та/або отримати висновки щодо об'єкта, зазначеного в переліку об'єктів, які потребують залучення інвестицій, затвердженому пунктом 1 цього розпорядження, з Департаментом містобудування та архітектури виконавчого органу Київської міської ради (Київської міської державної адміністрації), Департаментом транспортної інфраструктури виконавчого органу Київської міської ради (Київської міської державної адміністрації), Департаментом земельних ресурсів виконавчого органу Київської міської ради (Київської міської державної адміністрації), Департаментом охорони здоров'я виконавчого органу Київської міської ради (Київської міської державної адміністрації), Департаментом комунальної власності м. Києва виконавчого органу Київської міської ради (Київської міської державної адміністрації), Департаментом охорони культурної спадщини виконавчого органу Київської міської ради (Київської міської державної адміністрації), комунальним некомерційним підприємством «Олександрівська клінічна лікарня м. Києва» виконавчого органу Київської міської ради (Київської міської державної адміністрації) та Печерською районною в місті Києві державною адміністрацією.

4.3. Надати орієнтовні техніко-економічні показники, можливі передпроєктні пропозиції та пропозиції до умов конкурсу щодо об'єкта, зазначеного в переліку об'єктів, які потребують залучення інвестицій, затвердженому пунктом 1 цього розпорядження, до Департаменту економіки та інвестицій виконавчого органу Київської міської ради (Київської міської державної адміністрації) для підготовки умов конкурсу.

5. Комунальному некомерційному підприємству «Олександрівська клінічна лікарня м. Києва» виконавчого органу Київської міської ради (Київської міської державної адміністрації) оформити право користування земельною ділянкою на вул. Шовковичній, 39/1 у Печерському районі.

6. Департаменту містобудування та архітектури виконавчого органу Київської міської ради (Київської міської державної адміністрації), Департаменту транспортної інфраструктури виконавчого органу Київської міської ради (Київської міської державної адміністрації), Департаменту земельних ресурсів виконавчого органу Київської міської ради (Київської міської державної адміністрації), Департаменту охорони здоров'я виконавчого органу Київської міської ради (Київської міської державної адміністрації), Департаменту комунальної власності м. Києва виконавчого органу Київської міської ради (Київської міської державної адміністрації), Департаменту охорони культурної спадщини виконавчого органу Київської міської ради (Київської міської державної адміністрації), комунальному некомерційному підприємству «Олександрівська клінічна лікарня м. Києва» виконавчого органу Київської міської ради (Київської міської державної адміністрації) та Печерській районній в місті Києві державній адміністрації за запитами комунального підприємства виконавчого органу Київської міської ради (Київської міської державної адміністрації) «Київське інвестиційне агентство» надавати в установленому порядку необхідні висновки, погодження та матеріали для підготовки орієнтовних техніко-економічних показників щодо об'єкта, зазначеного в переліку об'єктів, які потребують залучення інвестицій, затвердженому пунктом 1 цього розпорядження.

7. Департаменту економіки та інвестицій виконавчого органу Київської міської ради (Київської міської державної адміністрації) забезпечити підготовку проєкту рішення Київської міської ради «Про внесення змін до додатка до рішення Київської міської ради від 24 червня 2004 року № 322/1532 «Про затвердження переліку об'єктів реконструкції, реставрації, незавершеного будівництва, що належать до комунальної власності територіальної громади міста Києва».

8. Постійно діючій конкурсній комісії по залученню інвесторів до фінансування будівництва, реконструкції, реставрації тощо об'єктів житлового та нежитлового призначення, незавершеного будівництва, інженерно-транспортної інфраструктури міста Києва після прийняття Київською міською радою рішення «Про внесення змін до додатка до рішення Київської міської ради від 24 червня 2004 року № 322/1532 «Про затвердження переліку об'єктів реконструкції, реставрації, незавершеного будівництва, що належать до комунальної власності територіальної громади міста Києва» в установленому порядку провести інвестиційний конкурс із залучення інвестора.

9. Контроль за виконанням цього розпорядження покласти на заступників голови Київської міської державної адміністрації згідно з розподілом обов'язків.

Виконувач обов'язків
голови Валентин МОНДРИЇВСЬКИЙ

ДЛЯ РОЗПОРЯДЖЕНЬ

ЗАТВЕРДЖЕНО
Розпорядження виконавчого органу Київської міської ради (Київської міської державної адміністрації)
від 02 листопада 2020 року № 1737

Перелік об'єктів, які потребують залучення інвестицій

Реконструкція будівель/споруд комунального некомерційного підприємства «Олександрівська клінічна лікарня м. Києва» виконавчого органу Київської міської ради (Київської міської державної адміністрації) з будівництвом гаража (паркінгу) на вул. Шовковичній, 39/1 у Печерському районі

Директор Департаменту економіки та інвестицій Наталія МЕЛЬНИК

ВИТЯГ З ПРОТОКОЛУ № 114/2018

засідання постійно діючої конкурсної комісії по залученню інвесторів до фінансування будівництва, реконструкції, реставрації тощо об'єктів житлового та нежитлового призначення, незавершеного будівництва, інженерно-транспортної інфраструктури міста Києва, утвореної розпорядженням Київської міської державної адміністрації від 22.10.2007 №1403

м. Київ **14 грудня 2018 р.**

1. Про включення до переліку об'єктів, які потребують залучення інвестицій, проекту «Будівництво медичного закладу з паркінгом на вул. Шовковична, 39/1 у Печерському районі м. Києва».

По питанню 1. вирішили:

1. Включити до переліку об'єктів, які потребують залучення інвестицій, проект «Будівництво медичного закладу з паркінгом на вул. Шовковичній, 39/1 у Печерському районі».
2. Департаменту економіки та інвестицій у встановленому порядку розробити проект розпорядження виконавчого органу Київської міської ради (Київської міської державної адміністрації) про включення проекту до переліку об'єктів, які потребують залучення інвестицій.
3. Замовником реалізації проекту визначити Олександрівську клінічну лікарню м. Києва.
4. Замовником підготовчих (передінвестиційних) робіт визначити комунальне підприємство виконавчого органу Київської міської ради (Київської міської державної адміністрації) «Київське інвестиційне агентство».

За – 11
Проти – 0
Утримались – 1 (Назаренко В.Е.)

Рішення прийнято

Секретар комісії **В.В. Гасюнас**

ВИТЯГ З ПРОТОКОЛУ № 119/2019

засідання постійно діючої конкурсної комісії по залученню інвесторів до фінансування будівництва, реконструкції, реставрації тощо об'єктів житлового та нежитлового призначення, незавершеного будівництва, інженерно-транспортної інфраструктури міста Києва, утвореної розпорядженням Київської міської державної адміністрації від 22.10.2007 №1403

м. Київ **24 липня 2019 р.**

Порядок денний:

2. Про зміну назви проєкту з «Будівництво медичного закладу з паркінгом на вул. Шовковична, 39/1 у Печерському районі м. Києва» на «Реконструкція споруди із добудовою багаторівневого паркінгу по вул. Шовковичній, 39/1 у Печерському районі м. Києва».

По питанню 2.

Вирішили:

1. Внести зміни до рішення комісії (питання 1 протоколу від 14.12.2018 № 114/2018), змінивши назву проєкту з «Будівництво медичного закладу з паркінгом на вул. Шовковична, 39/1 у Печерському районі м. Києва» на «Реконструкція споруди із добудовою багаторівневого паркінгу по вул. Шовковичній, 39/1 у Печерському районі м. Києва».

За – 8
Проти – 0
Утримались – 1 (Назаренко В.Е.)

Рішення прийнято

Секретар комісії **В.В. Гасюнас**

ВИТЯГ З ПРОТОКОЛУ № 128/2020

засідання постійно діючої конкурсної комісії по залученню інвесторів до фінансування будівництва, реконструкції, реставрації тощо об'єктів житлового та нежитлового призначення, незавершеного будівництва, інженерно-транспортної інфраструктури міста Києва, утвореної розпорядженням Київської міської державної адміністрації від 22.10.2007 №1403

м. Київ **27 лютого 2020 р.**

2. Про уточнення назви інвестиційного проєкту «Реконструкція споруди із добудовою багаторівневого паркінгу на вул. Шовковичній, 39/1 у Печерському районі» (питання 1 протоколу від 14.12.2018 № 114/2018 та питання 2 протоколу від 24.07.2019 № 119/2019).

По питанню 2 вирішили:

Внести зміни до рішень комісії (питання 1 протоколу від 14.12.2018 № 114/2018 та питання 2 протоколу від 24.07.2019 № 119/2019):

1. Змінити назву проєкту з «Реконструкція споруди із добудовою багаторівневого паркінгу на вул. Шовковичній, 39/1 у Печерському районі м. Києва» на «Реконструкція будівель/споруд Олександрівської клінічної лікарні м. Києва з будівництвом гаражу (паркінгу) на вул. Шовковичній, 39/1 у Печерському районі».

2. Доповнити новим пунктом 5 такого змісту:

«5. Департаменту економіки та інвестицій спільно з Департаментом комунальної власності м. Києва та Департаментом охорони здоров'я в установленому порядку розробити проєкт рішення Київської міської ради про внесення змін до додатка до рішення Київської міської ради від 24 червня 2004 року № 322/1532 «Про затвердження переліку об'єктів реконструкції, реставрації, незавершеного будівництва, що належать до комунальної власності територіальної громади міста Києва».

За – 10
Проти – 0
Утримались – 1 (Назаренко В.Е.)

Рішення прийнято

Секретар комісії **В.В. Гасюнас**

Довідка

до проєкту рішення Київської міської ради «Про внесення змін до додатку до рішення Київської міської ради від 24 червня 2004 року від 24 червня 2004 року № 322/1532 «Про затвердження переліку об'єктів реконструкції, реставрації, незавершеного будівництва, що належать до комунальної власності територіальної громади міста Києва»

Проєкт рішення розроблено Департаментом економіки та інвестицій виконавчого органу Київської міської ради (Київської міської державної адміністрації), Департаментом охорони здоров'я виконавчого органу Київської міської ради (Київської міської державної адміністрації), Департаментом комунальної власності м. Києва виконавчого органу Київської міської ради (Київської міської державної адміністрації).

Проєктом рішення передбачається включити до переліку об'єктів реконструкції, реставрації, незавершеного будівництва, що належать до комунальної власності територіальної громади міста Києва, затвердженого рішенням Київської міської ради від 24 червня 2004 року № 322/1532, об'єкт на вулиці Шовковична, 39/1, загальною площею 18,1 кв.м, що закріплений на праві господарського відання за комунальним некомерційним підприємством «Олександрівська клінічна лікарня м. Києва» виконавчого органу Київської міської ради (Київської міської державної адміністрації).

Звертаємо увагу на те, що під час здійснення правової експертизи проєкту розпорядження виконавчого органу Київської міської ради (Київської міської державної адміністрації) «Про проведення інвестиційного конкурсу із залучення інвестора до реалізації проєкту "Реконструкція будівель/споруд комунального некомерційного підприємства "Олександрівська клінічна лікарня м. Києва" виконавчого органу Київської міської ради (Київської міської державної адміністрації) з будівництвом гаража (паркінгу) на вул. Шовковичній, 39/1 у Печерському районі», юридичне управління апарату звертало увагу на наступне.

1. Інвестиційний проєкт не містить конкретизації, які саме об'єкт(и) підлягатимуть реконструкції.

2. У листі Департаменту охорони культурної спадщини виконавчого органу Київської міської ради (Київської міської державної адміністрації) від 12 вересня 2019 року № 066-2867 зазначено, що територія, на якій планується реалізація інвестиційного проєкту, розташована у Центральному історичному ареалі міста Києва, в зоні регулювання забудови першої категорії, відповідно до діючого Генерального плану міста Києва та проекту планування його приміської зони на період до 2020 року, затвердженого рішенням Київської міської ради від 28 березня 2002 року № 370/1804.

Отже при реалізації інвестиційного проєкту мають бути дотримані вимоги статті 54 Земельного кодексу України, статті 32 Закону України «Про охорону культурної спадщини».

3. За інформацією, викладеної у листі Департаменту земельних ресурсів виконавчого органу Київської міської ради (Київської міської державної

адміністрації) від 05 грудня 2018 року № 2586-9, земельна ділянка, на якій планується реалізація інвестиційного проєкту, обліковується за Олександрівською клінічною лікарнею м. Києва.

Відповідно до статей 1, 26 Закону України «Про регулювання містобудівної діяльності» право на забудову земельної ділянки реалізується її власником або користувачем (замовниками) за умови використання земельної ділянки відповідно до вимог містобудівної документації.

Згідно з статтею 24 Закону України «Про регулювання містобудівної діяльності» забудова земельної ділянки здійснюється в межах її цільового призначення, встановленого відповідно до законодавства.

Передача (надання) земельних ділянок із земель державної або комунальної власності за відсутності плану зонування або детального плану території не допускається, якщо земельна ділянка віднесена, зокрема до категорії земель природно-заповідного фонду та іншого природоохоронного призначення, історико-культурного призначення, рекреаційного призначення (крім земель для дачного будівництва), лісогосподарського призначення.

Отже, без затвердженого детального плану території, а також без оформленої в установленому законодавством порядку земельної ділянки, забороняється її забудова, в розумінні Закону України «Про регулювання містобудівної діяльності».

4. Звертаємо увагу, що з аналізу Земельного кодексу України, законів України «Про охорону культурної спадщини», «Про регулювання містобудівної діяльності» виникає питання щодо можливості будівництва гаражу (паркінгу) на території Олександрівської клінічної лікарні.

Виконувач обов'язків начальника
юридичного управління Ольга ЯКОВЛЄВА

20 травня _2021__ року