КИЇВСЬКА МІСЬКА РАДА

VIII СКЛИКАННЯ

ПОСТІЙНА КОМІСІЯ З ПИТАНЬ КУЛЬТУРИ, ТУРИЗМУ ТА ІНФОРМАЦІЙНОЇ ПОЛІТИКИ

01044, м. Київ, вул. Хрещатик, 36 *тел.:(044)202-72-25, тел./факс(044)202-73-05*

ПРОЕКТ

Порядок денний
чергового засідання постійної комісії Київської міської ради
з питань культури, туризму та інформаційної політики
01.03.2017 року о **10-00, к. 1017, 10**-й поверх, вул. Хрещатик, 36

Голова Комісія відповідно до ст.ст. 3-6 Регламенту КМР запитує депутатів Комісії чи не мають вони бажання заявити про наявність реального чи потенційного конфлікту інтересів

1. Розгляд проекту рішення Київської міської ради «Про заходи щодо переміщення (перенесення) пам'ятника військовому діячеві Щорсу М.О.»
(подання заступника міського голови-секретаря Київської міської ради В. Прокопіва, доручення заступника міського голови-секретаря Київської міської ради від 22.02.2017 №08/231-481/ПР).

2. Розгляд **проекту рішення Київської міської ради** «Про перейменування деяких театрально-видовищних закладів культури комунальної власності територіальної громади міста Києва»
(подання заступник голови Київської міської державної адміністрації Г.Старостенко, доручення заступника міського голови-секретаря Київської міської ради від 07.02.2017 №08/231-377/ПР).

3. Розгляд **проекту рішення Київської міської ради** «Про передачу в оренду без проведення конкурсу нежитлових приміщень комунальної власності територіальної громади міста Києва» *(член НСХУ Плисюк О.П., бульв. Чоколівський, №10, 50, 0 квм – 1%, 14.80 кв. м – 3%, 2 роки, 364 дні)*
(подання заступника голови Київської міської державної адміністрації М.Поворозник, доручення заступника міського голови-секретаря Київської міської ради В. Прокопіва від 10.02.2017 №08/231-391/ПР).

4. Розгляд **проекту рішення Київської міської ради** «Про скасування рішення Київської міської ради від 26 квітня 2012 року №504/7841 «Про передачу в оренду без проведення конкурсу нежитлового будинку (приміщення) №2, літ.А на вул. Старонаводницькій»
(подання заступник голови Київської міської державної адміністрації М.Поворозник, доручення заступника міського голови-секретаря Київської міської ради від 17.02.2016 №08/231-441/ПР).

5. Розгляд **проекту рішення Київської міської ради** «Про поновлення договору оренди земельної ділянки товариству з обмеженою відповідальністю «ТІНА» ЛТД для експлуатації та обслуговування складських приміщень та реконструкції з добудовою їх частин під торгово-культурно-телевізійний комплекс на вул. Леніна, 42 у Дарницькому районі м. Києва (А-21816)
(подання директора Департаменту земельних ресурсів виконавчого органу Київської міської ради (Київської міської державної адміністрації) О. Поліщука, доручення заступника міського голови – секретаря Київської міської ради В. Прокопіва від 22.02.2016 № 08/231-1049/ПР).

6. Розгляд **проекту рішення Київської міської ради** «Про надання дозволу на розроблення проекту землеустрою щодо відведення земельної ділянки релігійній громаді Пресвятої Трійці в Оболонському районі м. Києва Української Греко-Католицької Церкви на вул. Північній в Оболонському районі м. Києва для будівництва, експлуатації та обслуговування храму» (К-28917)
(подання директора Департаменту земельних ресурсів виконавчого органу Київської міської ради (Київської міської державної адміністрації) О. Поліщука, доручення заступника міського голови – секретаря Київської міської ради В. Прокопіва від 16.02.2017 № 08/231-420/ПР).

7. Розгляд **проекту рішення Київської міської ради** «Про передачу Київській Конференції Церкві Адвентистів сьомого дня в Україні земельної ділянки для експлуатації та обслуговування навчального закладу на просп. Комарова, 40-а у Солом'янському районі м. Києва» (Д-7525)
(подання директора Департаменту земельних ресурсів виконавчого органу Київської міської ради (Київської міської державної адміністрації) О. Поліщука, доручення заступника міського голови – секретаря Київської міської ради В. Прокопіва від 15.02.2017 № 08/231-419/ПР).

8. Розгляд звернення Департаменту культури виконавчого органу Київської міської ради (Київської міської державної адміністрації) на адресу Комісії з проханням надати кандидатуру до складу Організаційного комітету Мистецької премії «Київ».

9. Розгляд звернення депутата Київської міської ради Костенко Л.В. на адресу Комісії з проханням створити робочу групу з метою перевірки роботи Центральної публічної районної бібліотеки ім. О.С. Пушкіна (на звернення до депутата мешканки Оболонського району Кононенко Оксани Іванівни).

10. Розгляд звернення депутата Київської міської ради Турця В.В. на адресу Комісії з проханням розглянути звернення голови Громадської організації «Зелена Оболонь» щодо створення робочої групи з інспекції пам'яток архітектури у Пуща-Водиці та надання доручень Департаменту містобудування та архітектури КМДА і Департаменту земельних ресурсів КМДА щодо надання інформації про власників зазначених об'єктів культурної спадщини.

11. Розгляд звернення депутата Київської міської ради Бондаренка В.Д. на адресу Київського міського голови з проханням надати відповідні доручення виконавчому органу Київської міської ради (Київській міській державній адміністрації) щодо розроблення відповідних змін до існуючих нормативно-правових актів та передбачення пільг для Почесних громадян міста Києва, створення ради Почесних громадян м. Києва.

12. Розгляд доручення заступника міського голови – секретаря Київської міської ради В. Прокопіва щодо Спільного звернення Крайової організації УРП в м. Києві та Добровольчого руху ОУН до Київської міської ради з проханням розглянути та підтримати пропозиції щодо:

- встановлення пам'ятника Гетьману Івану Мазепі на вулиці Івана Мазепи (перед будівлею Київського палацу школярів);
- встановлення пам'ятника Голові Директорії УНР Симону Петлюрі на перетині бульвару Тараса Шевченка і вулиці Симона Петлюри;
- встановлення пам'ятника Івану Огієнку (Митрополиту Іларіону) у сквері на початку вулиці Мельникова (навпроти кінотеатру «Київська Русь»);
- перейменування вулиці Мельникова на вулицю Андрія Мельника, який разом з Євгеном Коновальцем став у Києві в 1918 році на чолі Українських Січових Стрільців.

13. Розгляд звернення Громадської організації «Арт центр «Антре» на адресу Комісії з проханням розмістити соціальну зовнішню рекламу «БЕРЕЖИ УКРАЇНСЬКІ ТРАДИЦІЇ» на території м. Києва.

14. Розгляд звернення членів Національної спілки художників та архітекторів України Собцова В. М. і Собцова О.В. на адресу Комісії з проханням розглянути можливість щодо встановлення орендної ставки в розмірі 0,01% від вартості орендованих ними приміщень площею 40,0 кв. м та 28, 8 кв. м відповідно на вул. Борисоглібській, 5 літера В у Подільському районі м. Києва.

15. Повторний розгляд звернення Міністерства культури України щодо необхідності проведення ремонтно-реставраційних робіт пам'ятки архітектури національного значення – Покровської церкви по вул. Покровській,7 в Подільському районі м. Києва (від 29.12.2016 № 1698/10/15-16, зареєстроване в Київській міській раді 19.01.2017 №08/890).

16. Різне.

Голова В. Муха

Секретар О. Поживанов

Заступник міського голови –
секретар Київської міської ради

Мусі В.В.
Слончаку В.В.

Прошу розглянути проект рішення від 22.02.2017 №08/231 – 481/ПР в установленому порядку.

Дутці Л.Я.

Для контролю за проходженням та тиражування.

Старостенко Г.В. – до відома
Юнаковій С.М.

В.ПРОКОПІВ

"22" лютого 2017 року
№ 08/231 – 481/ПР

08/231-481/пр
22.02.2017

№1

КИЇВСЬКА МІСЬКА РАДА

III СЕСІЯ VIII СКЛИКАННЯ

РІШЕННЯ

_____ № _____

Про заходи щодо переміщення (перенесення) пам'ятника військовому діячеві Щорсу М.О.

Проект

Відповідно до Конституції України, законів України "Про засудження комуністичного та націонал-соціалістичного (нацистського) тоталітарних режимів в Україні та заборону пропаганди їхньої символіки", "Про охорону культурної спадщини", розпорядження виконавчого органу Київської міської ради (Київської міської державної адміністрації) від 20 травня 2016 року № 342 "Про деякі питання виконання Закону України "Про засудження комуністичного та націонал-соціалістичного (нацистського) тоталітарних режимів в Україні та заборону пропаганди їхньої символіки" Київська міська рада

ВИРІШИЛА:

1. Направити звернення Київської міської ради до Міністерства культури України щодо переміщення (перенесення) пам'ятника військовому діячеві Щорсу М.О. згідно з додатком.
2. Виконавчому органу Київської міської ради (Київській міській державній адміністрації) після прийняття Кабінетом Міністрів України рішення щодо надання дозволу на переміщення (перенесення) пам'ятника Щорсу М.О. забезпечити, в межах компетенції, виконання організаційно-правових заходів щодо переміщення (перенесення) пам'ятника військовому діячеві Щорсу М.О., 1954 р., розташованого на бульв. Тараса Шевченка у Шевченківському районі міста Києва.
3. Офіційно оприлюднити це звернення в газеті Київської міської ради "Хрещатик".
4. Контроль за виконанням цього рішення покласти на постійну комісію Київської міської ради з питань культури, туризму та інформаційної політики.

Київський міський голова В. Кличко

ПОДАННЯ:

Заступник міського голови - секретар Київської міської ради — В. Прокопів

ПОГОДЖЕНО:

Голова постійної комісії Київської міської ради з питань культури, туризму та інформаційної політики — В. Муха

Секретар постійної комісії Київської міської ради з питань культури, туризму та інформаційної політики — О. Поживанов

Начальник управління правового забезпечення діяльності Київської міської ради — В. Слончак

Додаток
до рішення Київської міської ради
від _____ № _____

Звернення
Київської міської ради до Міністерства культури України щодо переміщення (перенесення) пам'ятника військовому діячеві Щорсу М.О.

Відповідно до статті 11 Конституції України держава сприяє консолідації та розвиткові української нації, її історичної свідомості, традицій і культури, а також розвиткові етнічної, культурної, мовної та релігійної самобутності всіх корінних народів і національних меншин України.

9 квітня 2015 року Верховна Рада України з метою недопущення повторення злочинів комуністичного та націонал-соціалістичного (нацистського) тоталітарних режимів, будь-якої дискримінації за національною, соціальною, класовою, етнічною, расовою або іншими ознаками у майбутньому, відновлення історичної та соціальної справедливості, усунення загрози незалежності, суверенітету, територіальній цілісності та національній безпеці України прийняла Закон України "Про засудження комуністичного та націонал-соціалістичного (нацистського) тоталітарних режимів в Україні та заборону пропаганди їхньої символіки", яким засудила комуністичний та націонал-соціалістичний (нацистський) тоталітарні режими в Україні, визначила правові основи заборони пропаганди їх символіки та встановила порядок ліквідації символів комуністичного тоталітарного режиму.

До символіки комуністичного тоталітарного режиму належить символіка, що включає, зокрема, зображення, пам'ятники, пам'ятні знаки, написи, присвячені подіям, пов'язаним з діяльністю комуністичної партії, із встановленням радянської влади на території України або в окремих адміністративно-територіальних одиницях, переслідуванням учасників боротьби за незалежність України у XX столітті (крім пам'ятників та пам'ятних знаків, пов'язаних з опором і вигнанням нацистських окупантів з України або з розвитком української науки та культури).

Пунктом 1 розпорядження виконавчого органу Київської міської ради (Київської міської державної адміністрації) від 20 травня 2016 року № 342 "Про деякі питання виконання Закону України "Про засудження комуністичного та націонал-соціалістичного (нацистського) тоталітарних режимів в Україні та заборону пропаганди їхньої символіки" на території міста Києва" затверджено перелік пам'ятників, пам'ятних знаків, присвячених особам, причетним до організації та здійснення Голодомору 1932 - 1933 років в Україні, політичних репресій, особам, які обіймали керівні посади у комуністичній партії, вищих органах влади та управління СРСР, УРСР (УСРР), інших союзних та автономних радянських республік (крім осіб, діяльність яких була значною мірою пов'язана з розвитком української науки та культури), працівникам радянських органів державної безпеки, подіям, пов'язаним з діяльністю комуністичної партії, встановленням радянської влади на території України або

в окремих адміністративно-територіальних одиницях, переслідуванням учасників боротьби за незалежність України у XX столітті, розміщених на території міста Києва, що підлягають демонтажу.

До зазначено переліку належить пам'ятник військовому діячеві Щорсу М.О., 1954 р., розташований на бульв. Тараса Шевченка у Шевченківському районі міста Києва.

Згідно з постановою Кабінету Міністрів України від 3 вересня 2009 року № 928 "Про занесення об'єктів культурної спадщини національного значення до Державного реєстру нерухомих пам'яток України" зазначений пам'ятник є пам'яткою монументального мистецтва та відноситься до Переліку об'єктів культурної спадщини національного значення, які занесені до Державного реєстру нерухомих пам'яток України.

Відповідно до пункту 7 частини другої статті 5 Закону України "Про охорону культурної спадщини" до повноважень центрального органу виконавчої влади, що реалізує державну політику у сфері охорони культурної спадщини, належить подання Кабінету Міністрів України пропозиції про переміщення (перенесення) пам'ятки національного значення.

Враховуючи вищенаведене, Київська міська рада звертається до Міністерства культури України з проханням внести відповідну пропозицію Кабінету Міністрів України щодо переміщення (перенесення) пам'ятника військовому діячеві Щорсу М.О., 1954 р., розташованого на бульв. Тараса Шевченка у Шевченківському районі міста Києва.

Київський міський голова В. Кличко

ПОЯСНЮВАЛЬНА ЗАПИСКА
до проекту рішення Київської міської ради
"Про заходи щодо переміщення (перенесення)
пам'ятника військовому діячеві Щорсу М.О."

1. Обґрунтування необхідності прийняття рішення

Відповідно до пункту 4 статті 1 Закону України "Про засудження комуністичного та націонал-соціалістичного (нацистського) тоталітарних режимів в Україні та заборону пропаганди їхньої символіки" символіка комуністичного тоталітарного режиму — це, зокрема зображення, пам'ятники, пам'ятні знаки, написи, присвячені подіям, пов'язаним з діяльністю комуністичної партії, із встановленням радянської влади на території України або в окремих адміністративно-територіальних одиницях, переслідуванням учасників боротьби за незалежність України у XX столітті (крім пам'ятників та пам'ятних знаків, пов'язаних з опором і вигнанням нацистських окупантів з України або з розвитком української науки та культури).

Згідно з пунктом 1 розпорядження виконавчого органу Київської міської ради (Київської міської державної адміністрації) від 20 травня 2016 року № 342 "Про деякі питання виконання Закону України "Про засудження комуністичного та націонал-соціалістичного (нацистського) тоталітарних режимів в Україні та заборону пропаганди їхньої символіки" на території міста Києва" пам'ятник військовому діячеві Щорсу М.О., 1954 р., розташований на бульв. Тараса Шевченка у Шевченківському районі міста Києва належить до переліку пам'ятників, пам'ятних знаків, присвячених особам, причетним до організації та здійснення Голодомору 1932 - 1933 років в Україні, політичних репресій, особам, які обіймали керівні посади у комуністичній партії, вищих органах влади та управління СРСР, УРСР (УСРР), інших союзних та автономних радянських республік (крім осіб, діяльність яких була значною мірою пов'язана з розвитком української науки та культури), працівникам радянських органів державної безпеки, подіям, пов'язаним з діяльністю комуністичної партії, встановленням радянської влади на території України або в окремих адміністративно-територіальних одиницях, переслідуванням учасників боротьби за незалежність України у XX столітті, розміщених на території міста Києва, що підлягають демонтажу (далі пам'ятники та пам'ятні знаки).

Згідно з постановою Кабінету Міністрів України від 03 вересня 2009 року № 928 "Про занесення об'єктів культурної спадщини національного значення до Державного реєстру нерухомих пам'яток України" зазначений пам'ятник є пам'яткою монументального мистецтва та відноситься до Переліку об'єктів культурної спадщини національного значення, які занесені до Державного реєстру нерухомих пам'яток України.

Відповідно до пункту 7 частини другої статті 5 Закону України "Про охорону культурної спадщини" до повноважень центрального органу виконавчої влади, що реалізує державну політику у сфері охорони культурної спадщини, належить подання Кабінету Міністрів України пропозиції про

переміщення (перенесення) пам'ятки національного значення.

Враховуючи наведене, постала необхідність звернутись до Міністерства культури України з проханням внести відповідну пропозицію Кабінету Міністрів України щодо переміщення (перенесення) пам'ятника військовому діячеві Щорсу М.О., 1954 р., розташованого на бульв. Тараса Шевченка у Шевченківському районі міста Києва.

2. Мета і цілі прийняття рішення

Основною метою прийняття вказаного рішення Київської міської ради є вирішення питання про переміщення (перенесення) пам'ятника військовому діячеві Щорсу М.О., 1954 р., розташованого на бульв. Тараса Шевченка у Шевченківському районі міста Києва.

3. Проект рішення складається з чотирьох пунктів, якими передбачено:

- направити звернення Київської міської ради до Міністерства культури України щодо переміщення (перенесення) пам'ятника військовому діячеві Щорсу М.О.;
- доручити виконавчому органу Київської міської ради (Київській міській державній адміністрації) після прийняття Кабінетом Міністрів України рішення щодо надання дозволу на переміщення (перенесення) пам'ятника Щорсу М.О. забезпечити, в межах компетенції, виконання організаційно-правових заходів щодо переміщення (перенесення) пам'ятника військовому діячеві Щорсу М.О., 1954 р., розташованого на бульв. Тараса Шевченка у Шевченківському районі міста Києва;
- офіційно оприлюднити це рішення у газеті Київської міської ради "Хрещатик";
- покладення контролю за виконанням цього рішення на постійну комісію Київської міської ради з питань регламенту та депутатської етики.

4. Стан нормативно-правової бази у даній сфері правового регулювання

До нормативно-правової бази у даній сфері правового регулювання належать:

- Конституція України;
- Закон України "Про засудження комуністичного та націонал-соціалістичного (нацистського) тоталітарних режимів в Україні та заборону пропаганди їхньої символіки";
- Закон України "Про охорону культурної спадщини";
- постанова Кабінету Міністрів України від 03 вересня 2009 року № 928 "Про занесення об'єктів культурної спадщини національного значення до Державного реєстру нерухомих пам'яток України";
- розпорядження виконавчого органу Київської міської ради (Київської міської державної адміністрації) від 20 травня 2016 року № 342 "Про деякі питання виконання Закону України "Про засудження комуністичного та націонал-соціалістичного (нацистського) тоталітарних режимів в Україні та заборону пропаганди їхньої символіки".

5. Фінансово-економічне обґрунтування

Реалізація зазначеного проекту рішення не потребує додаткових витрат з міського бюджету.

6. Прогноз соціально-економічних та інших наслідків прийняття рішення

Реалізація цього проекту рішення дозволить забезпечити виконання норм Закону України "Про засудження комуністичного та націонал-соціалістичного (нацистського) тоталітарних режимів в Україні та заборону пропаганди їхньої символіки".

7. Суб'єкт подання проекту рішення

Суб'єктом подання проекту рішення є заступник міського голови - секретар Київської міської ради Прокопів В.В.

8. Доповідач на пленарному засіданні

Доповідачем на пленарному засіданні Київської міської ради є заступник міського голови - секретар Київської міської ради Прокопів В.В.

Заступник міського голови -
секретар Київської міської ради В. Прокопів

08/231-377/пр
07.02.2017

№ 2

КИЇВСЬКА МІСЬКА РАДА

III СЕСІЯ VIII СКЛИКАННЯ

РІШЕННЯ

_____№_____

Про перейменування деяких театрально-видовищних закладів культури комунальної власності територіальної громади міста Києва

Відповідно до статті 26 Закону України «Про місцеве самоврядування в Україні», Закону України «Про культуру», Закону України «Про театри і театральну справу», враховуючи лист закладу культури «Київський муніципальний академічний театр ляльок» від 02 червня 2016 року № 81 та лист комунального закладу культури «Експериментальна майстерня «Театр маріонеток» від 02 червня 2016 року № 024, Київська міська рада

ВИРІШИЛА:

1. Перейменувати заклад культури «Київський муніципальний академічний театр ляльок» (ЄДРПОУ 05495006) у комунальний заклад «Театрально-видовищний заклад культури «Київський муніципальний академічний театр ляльок на лівому березі Дніпра».
2. Перейменувати комунальний заклад культури «Експериментальна майстерня «Театр маріонеток» (ЄДРПОУ 23376854) у комунальний заклад «Театрально-видовищний заклад культури «Творча майстерня «Театр маріонеток».
3. Виконавчому органу Київської міської ради (Київської міської державної адміністрації) затвердити зміни до установчих документів театрально-видовищних закладів культури, зазначених у пунктах 1, 2 цього рішення.
4. Контроль за виконанням цього рішення покласти на постійну комісію Київської міської ради з питань культури, туризму та інформаційної політики.

Київський міський голова В. Кличко

ПОДАННЯ:

Заступник голови Київської міської державної адміністрації — Г. Старостенко

Директор Департаменту культури — Д. Попова

Завідувач сектору правового забезпечення — Н. Медведчук

ПОГОДЖЕНО:

Перший заступник голови — Г. Пліс

Заступник керівника апарату - начальник юридичного управління апарату — Л. Верес

Керівник апарату — 02.02.17 — В. Бондаренко

Постійна комісія Київради з питань культури, туризму та інформаційної політики

Голова — В. Муха

Секретар — О. Поживанов

Начальник управління правового забезпечення діяльності Київської міської ради — В. Слончак

ПОЯСНЮВАЛЬНА ЗАПИСКА

до проекту рішення Київської міської ради «Про перейменування деяких театрально-видовищних закладів культури комунальної власності територіальної громади міста Києва»

1. Обґрунтування необхідності прийняття рішення.

У місті Києві на сьогодні діють два театри ляльок зі схожою назвою (ТВЗК «Київський академічний театр ляльок» - ЄДРПОУ 02224583, знаходиться на вул. Грушевського, 1-А та ЗК «Київський муніципальний академічний театр ляльок» ЄДРПОУ 05495006, знаходиться на вул. Луначарського, 1-Б). Виникали неодноразові випадки, коли жителі та гості міста купуючи квиток в ляльковий театр, який знаходиться на лівому березі Дніпра, приходили на виставу в ляльковий театр, що розташований в центрі міста. Для покращення обслуговування людей керівник ЗК «Київський муніципальний академічний театр ляльок» листом від 02 червня 2016 року № 81 звернувся з проханням усунути цей недолік та в назві театру уточнити місце розташування театру. Також, в організаційно-правовій формі театру не зазначено власника театру.

«Експериментальна майстерня «Театр маріонеток» створено у 1995 році як експериментальний театр, який вже багато років працює як професійний театр в жанрі маріонеток. Театр довів, що може працювати як повноцінний театрально-видовищний заклад культури. Тому, керівник театру звернувся з листом від 02 червня 2016 року № 024 про необхідність перейменувати театр у «Театрально-видовищний заклад культури «Творча майстерня «Театр маріонеток».

2. Мета і завдання прийняття рішення.

Метою даного проекту рішення є врегулювання питань, пов'язаних з діяльністю театрально-видовищних закладів культури територіальної громади м. Києва.

3. Загальна характеристика та основні положення проекту рішення.

Проект рішення складається із преамбули та чотирьох пунктів.

Пункт 1 пропонує перейменувати заклад культури «Київський муніципальний академічний театр ляльок».

Пункт 2 передбачає перейменувати комунальний заклад культури «Експериментальна майстерня «Театр маріонеток».

Пункт 3 делегує виконавчому органу Київської міської ради (Київської міської державної адміністрації) затвердити зміни до установчих документів театрально-видовищних закладів культури.

Пунктом 4 пропонується покласти контроль за виконанням цього рішення на постійну комісію Київської міської ради з питань культури, туризму та інформаційної політики.

4. Стан нормативно-правової бази у даній сфері правового регулювання.

Стаття 26 Закону України «Про місцеве самоврядування в Україні»,

Закон України «Про культуру»,

Закон України «Про театри і театральну справу».

5. Фінансово-економічне обґрунтування.

Прийняття цього рішення не потребує додаткового фінансування з бюджету міста Києва.

6. Прогноз соціально-економічних та інших наслідків прийняття рішення.

Прийняття цього рішення дозволить врегулювати питання, пов'язані з діяльністю театрально-видовищних закладів культури територіальної громади міста Києва.

7. Суб'єкт подання проекту рішення.

Суб'єктом подання та доповідачем на пленарному засіданні цього рішення є заступник голови Київської міської державної адміністрації Старостенко Г.В.

Директор Департаменту культури Д. Попова

2 ИЮН 2016 14:18 KYIV CITY PUPPET THEATRE 5174237 с 1

Дем Медведчук та Чуніхіна

КИЇВСЬКА МІСЬКА ДЕРЖАВНА АДМІНІСТРАЦІЯ
ДЕПАРТАМЕНТ КУЛЬТУРИ
ЗАКЛАД КУЛЬТУРИ
КИЇВСЬКИЙ МУНІЦИПАЛЬНИЙ АКАДЕМІЧНИЙ ТЕАТР ЛЯЛЬОК

ТЕАТР ЛЯЛЬОК

02 червня 2016 року № 81

Директору Департаменту культури КМДА Поповій Д.О.

Шановна Діано Олегівно!

При змінах в Положенні про заклад культури, які обумовлені в Законі України «Про театри і театральну справу» від 31.05.2005 року № 2605-IV та Законі України «Про культуру» від 14.12.2010 року № 2778-VI просимо зважити на те, що наш театр змінює назву на **заклад культури Київський муніципальний академічний «Театр ляльок на лівому березі Дніпра».**

В. о. директора **О.Н. Чуніхін**

Департамент культури
02.06.2016 № **060/3957**

Україна, 02002, м. Київ, вул. Луначарського, 1-Б, тел./ф.: +380 44 517 42 31
www.puppet-theater.kiev.ua info@puppet-theater.kiev.ua

Департамент культури виконавчого органу Київської міської ради
(Київської міської Державної адміністрації)
КОМУНАЛЬНИЙ ЗАКЛАД КУЛЬТУРИ "ЕКСПЕРИМЕНТАЛЬНА МАЙСТЕРНЯ "ТЕАТР МАРІОНЕТОК"
вул. Івана Мазепи, 17, м. Київ, 01015;
тел./факс (044) 254 38 38; e-mail:marionet@marionet.com.ua
Ідентифікаційний код 23376854

02.06.2016 р. № 024

Директору Департаменту
культури
Поповій Д.О.

У зв'язку з підготовкою нових положень керівництво Театру маріонеток просить зробити зміни в назві закладу, замість «Експериментальна майстерня «Театр маріонеток» записати **«Творча майстерня «Театр маріонеток»**

Директор КЗК "ЕМ"Театр маріонеток" С.Г. Кандиба

08/231-377/ПР
07.02.2017

УКРАЇНА

ВИКОНАВЧИЙ ОРГАН КИЇВСЬКОЇ МІСЬКОЇ РАДИ
(КИЇВСЬКА МІСЬКА ДЕРЖАВНА АДМІНІСТРАЦІЯ)

вул. Хрещатик,36, м. Київ, 01044, тел. (044) 202 71 29, (044) 202 75 58, факс 202 76 41, e-mail:kmda@kma.gov.ua
Контактний центр міста Києва (044) 15 51 Код ЄДРПОУ 00022527
E-mail для електронних звернень громадян: zvernen@kma.gov.ua

03.02.2017 № 009-19р
*на №*_____ *від* _____

Київська міська рада

СУПРОВІДНИЙ ЛИСТ

Відповідно до статей 26, 29 Регламенту Київської міської ради, затвердженого рішенням Київської міської ради від 07 липня 2016 року №579/579, глави 3 розділу VIII Регламенту виконавчого органу Київської міської ради (Київської міської державної адміністрації), затвердженого розпорядженням виконавчого органу Київської міської ради (Київської міської державної адміністрації) від 08 жовтня 2013 року №1810 за поданням виконавчого органу Київської міської ради (Київської міської державної адміністрації) направляю проект рішення Київської міської ради «Про перейменування деяких театрально-видовищних закладів культури комунальної власності територіальної громади міста Києва».

У відповідності до пункту 3.4 глави 3 розділу VIII Регламенту виконавчого органу Київської міської ради (Київської міської державної адміністрації), затвердженого розпорядженням виконавчого органу Київської міської ради (Київської міської державної адміністрації) від 08 жовтня 2013 року №1810 інформую, що відповідальним за представлення та супроводження проекту рішення на всіх стадіях розгляду є директор Департаменту культури виконавчого органу Київської міської ради (Київської міської державної адміністрації) Попова Діана Олегівна (тел. 279-61-09).

Додатки:
1. Проект рішення Київської міської ради «Про перейменування деяких театрально-видовищних закладів культури комунальної власності територіальної громади міста Києва» на 1 арк.;
2. Пояснювальна записка до проекту рішення Київської міської ради на 1 арк.;
3. Електронна версія зазначеного.

Керівник апарату В. Бондаренко

133650

Медведчук
2796409

Заступник міського голови – секретар Київської міської ради

Мусі В.В.
Слончаку В.В.

Прошу розглянути проект рішення від 07.02.2017 №08/231-377/ПР в установленому порядку.

Дутці Л.Я.

Для контролю за проходженням та тиражування.

Юнаковій С.М.

В.ПРОКОПІВ

"07" лютого 2017 року
№ 08/231 - 377/ПР

08/231-391/ПР
10.02.2017
№ 3

КИЇВСЬКА МІСЬКА РАДА

III сесія VIII СКЛИКАННЯ

РІШЕННЯ

_____№_____

ПРОЕКТ

Про передачу в оренду без проведення конкурсу нежитлових приміщень комунальної власності територіальної громади міста Києва

Відповідно до статей 760-763 Цивільного кодексу України, частини п'ятої статті 60 Закону України «Про місцеве самоврядування в Україні», статей 5 та 9 Закону України «Про оренду державного та комунального майна», Положення про оренду майна територіальної громади міста Києва, затвердженого рішенням Київської міської ради від 21 квітня 2015 року № 415/1280 з метою забезпечення ефективного використання нежитлових приміщень комунальної власності територіальної громади міста Києва, Київська міська рада

ВИРІШИЛА:

1. Передати в оренду без проведення конкурсу нежитлові приміщення комунальної власності територіальної громади міста Києва згідно з додатком.

2. Солом'янській районній в місті Києві державній адміністрації укласти в установленому порядку договір оренди нежитлових приміщень комунальної власності територіальної громади міста Києва згідно з пунктом 1 цього рішення.

3. Контроль за виконанням цього рішення покласти на постійну комісію Київської міської ради з питань власності.

Київський міський голова В. Кличко

Подання:

Заступник голови Київської міської державної адміністрації — М. Поворозник

Директор департаменту комунальної власності м. Києва — А. Гудзь

Заст. Начальник юридичного управління Департаменту комунальної власності м. Києва — В. Комарницький
Є. Уланов

Голова Солом'янської районної в місті Києві державної адміністрації — М. Шкуро

Погоджено:

Перший заступник голови Київської міської державної адміністрації — Г. Пліс

Керівник апарату — В. Бондаренко
09.02.17
довідка юридичного управління

Начальник юридичного управління апарату — Л. Верес
довідка

Голова постійної комісії Київської міської ради з питань власності — Л. Антонєнко

Секретар постійної комісії Київської міської ради з питань власності — С. Артеменко

Голова постійної комісії Київської міської ради з питань культури, туризму інформаційної політики — В. Муха

Секретар постійної комісії Київської міської ради з питань культури, туризму та інформаційної політики — О. Поживанов

Начальник Управління правового забезпечення діяльності Київської міської ради — В. Слончак

Додаток
до рішення
Київської міської ради

_____
№ _____

Нежитлові приміщення комунальної власності територіальної громади міста Києва, які передаються в оренду без проведення конкурсу

№ п/п	Повна назва орендаря, його форма власності та форма фінансування	Адреса та характеристика об'єкта нерухомості	Призначення, характеристика об'єкта оренди та орендована площа, кв.м	Орендна плата	Строк, на який укладається договір оренди:
ОРЕНДОДАВЕЦЬ – СОЛОМ'ЯНСЬКА РАЙОННА В МІСТІ КИЄВІ ДЕРЖАВНА АДМІНІСТРАЦІЯ					
БАЛАНСОУТРИМУВАЧ – КОМУНАЛЬНЕ ПІДПРИЄМСТВО «КЕРУЮЧА КОМПАНІЯ З ОБСЛУГОВУВАННЯ ЖИТЛОВОГО ФОНДУ СОЛОМ'ЯНСЬКОГО РАЙОНУ М. КИЄВА»					
1.	ЧЛЕН НАЦІОНАЛЬНОЇ СПІЛКИ ХУДОЖНИКІВ УКРАЇНИ ПЛИСЮК ОКСАНА ПАВЛІВНА Форма власності - приватна Форма фінансування – госпрозрахункова	БУЛЬВ. ЧОКОЛІВСЬКИЙ, № 10 Солом'янський район, Житловий 10- поверховий будинок, Загальна площа - 6177,20 кв.м	РОЗМІЩЕННЯ ТВОРЧОЇ МАЙСТЕРНІ ЧЛЕНА НАЦІОНАЛЬНОЇ СПІЛКИ ХУДОЖНИКІВ УКРАЇНИ НА ПЛОЩІ, ЩО НЕ ВИКОРИСТОВУЄТЬСЯ ДЛЯ ПІДПРИЄМНИЦЬКОЇ ДІЯЛЬНОСТІ 50,0 КВ.М. 14,80 КВ.М 10 поверх Загальна площа – 64,80 кв.м	 1 % 3 %	2 роки 364 дні.

Київський міський голова В. Кличко

ПОЯСНЮВАЛЬНА ЗАПИСКА

до проекту рішення Київської міської ради «Про передачу в оренду без проведення конкурсу нежитлових приміщень комунальної власності територіальної громади міста Києва»

1. Обґрунтування необхідності прийняття рішення.

До компетенції Київської міської ради належить здійснення повноважень територіальної громади міста Києва щодо володіння, користування та розпорядження об'єктами права комунальної власності, в тому числі передача об'єктів права комунальної власності в оренду юридичним особам.

Солом'янською районною в місті Києві державною адміністрацією опрацьовано передбачений пунктом 8.2. Положення про оренду майна територіальної громади міста Києва, затвердженим рішенням Київської міської ради від 21.04.2015 № 415/1280, пакет документів члена національної спілки художників України Плисюк О.П., наданий для розгляду питання про надання в оренду нежитлових приміщень комунальної власності територіальної громади міста Києва. Зазначений заявник відповідає вимогам, визначеним у абзаці четвертому частини четвертої статті 9 Закону України «Про оренду державного та комунального майна», і може отримати в орендне користування майно територіальної громади міста Києва без проведення конкурсу та після прийняття відповідного рішення Київською міською радою щодо укладання договору оренди відповідно до пункту 8.3. Положення про оренду майна територіальної громади міста Києва, затвердженого рішенням Київської міської ради від 21.04.2015 № 415/1280.

Відповідно до протоколу постійної комісії Київської міської ради з питань власності від 09.02.2016 № 8 було ухвалено рішення щодо надання в орендне користування нежитлового приміщення на бульв. Чоколівському, 10, загальною площею 64,80 кв.м за іншим розміром орендної ставки, ніж передбачено Методикою розрахунку Положення.

Враховуючи наведене, підготовлено проект рішення Київської міської ради про передачу в оренду без проведення конкурсу члену національної спілки художників України Плисюк О.П. у Солом'янському районі м. Києва нежитлових приміщень у будинку № 10 на бульв. Чоколівському загальною площею 64,80 кв. м та про укладання Солом'янською районною в місті Києві державною адміністрацією відповідного договору оренди.

2. Мета і шляхи її досягнення.

Даний проект підготовлений з метою забезпечення ефективного використання нерухомого майна територіальної громади міста Києва та забезпечення приміщеннями члена національної спілки художників України Плисюк О.П. у Солом'янському районі м. Києва.

3. Правові аспекти.

Проект рішення розроблений відповідно до статей 760-763 Цивільного кодексу України, частини п'ятої статті 60 Закону України «Про місцеве самоврядування в Україні», статей 5 та 9 Закону України «Про оренду державного та комунального майна», Положення про оренду майна територіальної громади міста Києва, затвердженого рішенням Київської міської ради від 21.04.2015 № 415/1280.

Згідно з пунктом 1 проекту рішення пропонується передати в оренду без проведення конкурсу нежитлові приміщення комунальної власності територіальної громади міста Києва.

Згідно з пунктом 2 доручається Солом'янській районній в місті Києві державній адміністрації укласти в установленому порядку договір оренди нежитлових приміщень, переданих в оренду згідно з пунктом 1.

4. Фінансово – економічне обґрунтування.

Прийняття та реалізація даного рішення не потребує додаткових витрат з бюджету міста Києва.

5. Прогноз результатів.

Прийняття та реалізація даного проекту рішення забезпечить здійснення містом Києвом столичних функцій та дозволить забезпечити приміщеннями члена національної спілки художників України Плисюк О.П. у Солом'янському районі м. Києва.

Доповідач на пленарному засіданні Київської міської ради – директор Департаменту комунальної власності м. Києва Гудзь Андрій Анатолійович.

Особа, відповідальна за супроводження проекту рішення – головний спеціаліст відділу використання майна управління формування та використання майна Департаменту комунальної власності м. Києва Василенко О. В., робочий телефон 202-61-76.

Директор Департаменту
комунальної власності м. Києва А. Гудзь

Довідка
до проекту рішення Київської міської ради «Про передачу в оренду без проведення конкурсу нежитлових приміщень комунальної власності територіальної громади міста Києва»

Проектом рішення Київської міської ради та додатком до нього передбачено передати в оренду без проведення конкурсу члену Національної спілки художників України Плисюк Оксані Павлівні (далі – потенційний орендар) нежитлове приміщення площею 64,80 кв.м, яке знаходиться на 10-му поверсі житлового 10-ти поверхового будинку, який розташований за адресою: бульвар Чоколівський, № 10 для розміщення творчої майстерні члена Національної спілки художників України на площі, що не використовується для підприємницької діяльності з розміром орендної ставки 1 % на площу 50,0 кв.м та 3% на площу 14,8 кв.м.

Статтею 4 Закону України «Про особливості здійснення права власності у багатоквартирному будинку» (далі – Закон) визначено, що власниками квартир та нежитлових приміщень у багатоквартирному будинку можуть бути фізичні та юридичні особи, територіальні громади, держава.

До проекту рішення надано лист комунального підприємства «Керуюча компанія з обслуговування житлового фонду Солом'янського району м. Києва» від 01 грудня 2016 року № 38-15/03 в якому зазначається, що за результатами комісійного обстеження встановлено, що нежитлове приміщення загальною площею 64,80 кв.м, яке розташована на 10-му поверсі житлового будинку за адресою: м. Київ, Чоколівський бульвар, 10 не належить до допоміжних приміщень будинку і загально будинкове інженерне технічне обладнання (тепло пункт, електрощитові, водонапірний вузол, рамки управління) у них не розміщене, а також що зазначене нежитлове приміщення не призначене для експлуатації будинку та побутового обслуговування мешканців будинку, не відноситься до житлового фонду і є самостійним об'єктом цивільно-правових відносин.

До проекту рішення Київської міської ради не надано копії відповідних документів щодо належності вказаного майна до комунальної власності територіальної громади міста Києва, для передачі його в оренду як самостійного об'єкта цивільно-правових відносин.

Заступник керівника апарату –
начальник юридичного управління Л. Верес

Петровський
202 74 35

Інформація щодо проекту рішення Київради «Про передачу в оренду без проведення конкурсу нежитлових приміщень комунальної власності територіальної громади міста Києва»

Член національної спілки художників , бульв. Чоколівський, 10, загальна площа – 64,80 кв.м		
п. 29	Вартість об'єкта оренди, грн	1165000,00
	Вартість 1 кв.м, грн без ПДВ	17978,40
	Дата, на яку здійснено оцінку	31.03.2016
	Дата затвердження висновку	20.05.2016
	Дата розрахунку орендної плати	01.06.2016
	Орендна плата за 1 кв.м, грн без ПДВ	21,83
	Орендна плата за місяць, грн без ПДВ	1414,30

Начальник відділу з питань
майна комунальної власності
Солом'янської районної в місті
Києві державної адміністрації

І. Бандура

Член національної спілки художників України Плисюк О.П.
бульв. Чоколівський, 10, загальна площа 64,80 кв.м.

№ п/п	Перелік документів, що додаються додатково
1	Заява
2	Рішення Київської міської ради та акт обстеження
3	Довідка Київської організації національної спілки художників
4	Довідка про технічний стан об'єкта
5	Лист підприємства-балансоутримувача про те, що об'єкт не є пам'яткою культурної спадщини
6	Розпорядження Солом'янської РДА від 06.07.2016 № 527
7	Лист стосовно належності об'єкту оренди до комунальної власності
8	Копія паспорта
9	Копія індефікаційного кода
10	Довідка підприємства-балансоутримувача про об'єкт оренди
11	Правове обгрунтування
12	Проект рішення Київської міської ради
13	Акт обстеження приміщеня
14	Копія рішення постійної комісії

Начальник відділу з питань
майна комунальної власності
Солом'янської районної
в місті Києві державної адміністрації

І. Бандура

"15" 12 2016

Бучинська 207 09 32

Заява про оренду та перелік документів,
що надаються підприємствами, установами та організаціями, які мають право на укладення договору оренди без проведення конкурсу

Госсові в м. Києві
Солом'янсько р-н. адм
(орендодавець)
н. шкуро М.Ю.

ЗАЯВА ПРО ОРЕНДУ

Прошу надати в оренду комунальне майно територіальної громади міста Києва без проведення конкурсу

ЗАЯВНИК	ОБ'ЄКТ
Організаційна форма та повна назва (заповнюється згідно із свідоцтвом про державну реєстрацію) Плисюк О.П. Член Національної Спілки художників України	**Адреса:** Чоколівський бул. №10
Ідентифікаційний код 2 4 8 2 0 1 4 7 4 3	район: Солом'янський р-н
Форма власності приватна (комунальна, державна, приватна)	**площа** 64,8 **кв.м**
Юридична адреса: Соціалістична 2/4 кв 77 моб. 067 789 2096 242 11 92	**Пропозиція щодо цільового використання:**
Контактний телефон роб.____ моб.____	

Поверх	Площа, кв.м	Цільове використання
10 пов.	64,8	розміщення
		творчої
		майстерні
		члена Національної
		Спілки художників
		України

Термін оренди 2 роки 364 дні

Керівник Плисюк О.П.
(П. І. П)

(М.П.) (підпис)

КОМУНАЛЬНЕ ПІДПРИЄМСТВО
"КЕРУЮЧА КОМПАНІЯ З ОБСЛУГОВУВАННЯ ЖИТЛОВОГО ФОНДУ СОЛОМ'ЯНСЬКОГО РАЙОНУ М. КИЄВА"
вул. Соціалістична, 6, м. Київ, 03186, тел./факс (044) 249-46-96
E-mail: info@kpsolor.com.ua Код ЄДРПОУ 35756919

05.07.2016 № 38-3388/03

На №____ від ____

Заступнику голови
Солом'янської районної
в місті Києві державної адміністрації
Горпинченко О.І

Шановна Олено Ігорівно!

Комунальне підприємство «Керуюча компанія з обслуговування житлового фонду Солом'янського району м. Києва» на лист від 02.07.2016 № 108-10326 повідомляє, що згідно інформаційного зведеного переліку об'єктів культурної спадщини Солом'янського району м. Києва станом на 01.05.2016, розміщеного на офіційному сайті Управління охорони культурної спадщини Виконавчого органу Київської міської ради (Київської міської адміністрації), житловий будинок № 10 на Чоколівському бульварі, в якому розміщене нежитлове приміщення загальною площею 64,8 кв.м., не є пам'яткою культурної спадщини.

З повагою

Заступник директора О.Сіороз

Солом'янська районна в місті Києві державна адміністрація
07.07.2016 № 108/5968

Мойсик
Фучаджи
249 43 95

1239

КОМУНАЛЬНЕ ПІДПРИЄМСТВО
"КЕРУЮЧА КОМПАНІЯ З ОБСЛУГОВУВАННЯ
ЖИТЛОВОГО ФОНДУ СОЛОМ'ЯНСЬКОГО РАЙОНУ М. КИЄВА"
вул. Соціалістична, 6, м. Київ, 03186, тел./факс (044) 249-46-96
E-mail: info@kpsolor.com.ua Код ЄДРПОУ 35756919

01.12.2016 № 38-6248/03

На №_____ від _____

ДОВІДКА

Видана про те, що відповідно до комісійного обстеження нежитлового приміщення загальною площею 64,8 кв. м., яке розташовано на 10-му поверсі житлового будинку за адресою: м. Київ, Чоколівський бульвар, 10 не належать до допоміжних приміщень будинку і загальнобудинкове інженерне, технічне обладнання (тепло пункт, електрощитові, водонапірний вузол, рамки управління) у них не розміщене.

Приміщення не призначене для експлуатації будинку та побутового обслуговування мешканців будинку, не відноситься до житлового фонду і є самостійним об'єктом цивільно-правових відносин.

Головний інженер І. Смаровоз

Солом'янська районна в місті Києві державна адміністрація
30.11.2016 № 108/14111

Щербанюк
Фучаджи
249 43 95

«Затверджено»
Головний інженер КП «Керуюча компанія»
_____ Смаровоз І.О.
«_____»_____2016 р.

АКТ

обстеження нежитлового приміщення на наявність в ньому технічного обладнання будинку та ін.

м. Київ 29 листопада 2016 р.

Комісією у складі:

1. Головний інженер ЖЕД – 901 Євчук А.М.
2. ІнженерЖЕД – 901 Матвієнко Г.А.
3. Інженер відділу управління нежитловим фондом КП «Керуюча компанія» Фучаджи С.Є.

проведено обстеження нежитлового приміщення загальною площею 64,8 кв.м, яке розташоване на 10-му поверсі житлового будинку за адресою: м. Київ, Чоколівський бульвар, 10 знаходиться на балансі КП „Керуюча компанія".

Комісією встановлено, що зазначені приміщення до допоміжних приміщень житлового будинку не належать і загально будинкове інженерне, технічне обладнання (тепло пункт, електрощитові, водонапірний вузол, рамки управління) у них не розміщене.

Приміщення не призначене для експлуатації будинку та побутового обслуговування мешканців будинку, не відноситься до житлового фонду і є самостійним об'єктом цивільно-правових відносин.

Вищезгадане приміщення надавалось в орендну Національній спілці художників.

Терміни, що використовуються:
технічне обладнання багатоквартирного будинку - інженерні комунікації та технічні пристрої, які необхідні для забезпечення санітарно - гігієнічних умов та безпечної експлуатації квартир (загальні будинкові мережі тепло-, водо-, газо-, електропостачання, бойлерні та елеваторні вузли, обладнання протипожежної безпеки, вентиляційні канали та канали для димовидалення, обладнання ліфтів, центральних розподільних щитів електропостачання, елеваторних вузлів, а також елементи благоустрою території);
допоміжні приміщення житлового будинку - приміщення, призначені для забезпечення експлуатації будинку та побутового обслуговування мешканців будинку (Державний комітет з питань житлово-комунального господарства, Наказ «Про затвердження Правил утримання жилих будинків та прибудинкових територій» від 17.05.2005 № 76);
нежитлове приміщення - простір у будівлі (будинку, споруді, тощо), обмежений з усіх сторін захисними конструкціями: стінами (у тому числі з вікнами і дверима), стелею (перекриттям) і підлогою, що не використовується для проживання.

Члени комісії:
_____ Євчук А.М.
_____ Матвієнко Г.А
_____ Фучаджи С.Є.

Голові Солом'янської р-н. в м. Києві державної адміністрації,
п. Шкуро М.Ю.
від Плисюк О.П.

Солом'янська районна в м. Києві державна адміністрація
01.07.2015 №108/5564

Художник Плисюк О.П., член Національної Спілки художників України, прошу надати в орендне користування нежитлове приміщення на технічному поверсі в б. №10 по вул. Соколівській, загальною площею 64,8 м² для розміщення там творчої майстерні на два роки та 364 дні.

Проведення поточного ремонту, забезпечення виконання норм та правил пожежної і санітарної безпеки, своєчасність оплати орендної плати та плати за комунальні послуги гарантую.

До заяви додаю: копію паспорта, копію ідентифікаційного коду, копію членського квитка

7.07.2015 р. Плисюк О.П.

Київська організація Національної спілки художників України
04053 Київ-53 вул. Січових стрільців (Артема) 1-5
тел. (044) 272-15-48 e-mail: Konshu@ukr.net

КОНСХУ

KIEV ORGANIZATION NATIONAL UNION OF ARTISTS OF UKRAINE
1-5 Sichovyh streltsiv st. (Artem st.) Kyiv-53 04053
ph.(+380 44) 272 -15 -48 e-mail: Konshu@ukr.net

280 № 28.07.2016 р.
На.....№.....

ДОВІДКА

Видана ПЛИСЮК Оксані Павлівні про те, що вона дійсно є членом Національної Спілки художників України.

Довідка видана для подання за місцем вимоги .

Заступник голови Київської організації
Національної Спілки художників України С.О.Карпов

Протокол 158.

Результати голосування: "за" – 7, "проти" – 0, "утримались" – 1 (М.Буділов).

Рішення прийнято

Під час голосування були відсутні депутати Київради Я.Діденко, Д.Калініченко.

33. ОБОЛОНСЬКА районна в місті Києві державна адміністрація щодо погодження укладання договору оренди з єдиним претендентом – ***згідно з додатком: ФОП О.Сергеєва, просп. Рокоссовського, 5*** **(вих. №104-301 від 18.01.2016 вх. №08/756 від 18.01.2016).**

Доповідач: представник району.

Слухали: Л.Антоненка.

Ухвалили: 1. Погодити питання згідно з **додатком до пункту 33 частини II** цього протоколу.

2. Доручити орендодавцю здійснити організаційно-правові заходи відповідно до Положення про оренду майна територіальної громади м.Києва, затвердженого рішенням Київради від 21.04.2015 №415/1280.

Результати голосування: "за" – 7, "проти" – 0, "утримались" – 1 (М.Буділов).

Рішення прийнято

Під час голосування були відсутні депутати Київради Я.Діденко, Д.Калініченко.

34. Заступник голови КМДА М.Радуцький, Департамент комунальної власності м. Києва виконавчого органу Київради (КМДА): проект рішення Київради "Про передачу в оренду нежитлового будинку комунальної власності територіальної громади міста Києва єдиному претенденту на право оренди" ***(ГО "Перспективна громада", вул. Гончара, 17-19, літ. Б)*** **(доручення від 11.12.2015 №08/231-129/ПР).**

Розглядалось у протоколі №7 від 29.01.2016 – рішення не прийнято

Доповідач: представник Департаменту.

Слухали: Л.Антоненка.

Виступив: О.Шмуляр.

Ухвалили: Питання зняти з розгляду у зв'язку з відсутністю представника громадської організації "Перспективна громада".

Результати голосування: "за" – 8, "проти" – 0, "утримались" – 0

Рішення прийнято

Під час голосування були відсутні депутати Київради Я.Діденко, Д.Калініченко.

35. Член НСХ України О.Плисюк щодо визначення розміру орендної ставки та продовження договору оренди нежитлових приміщень на бульв. Чоколівський, 10 (вих. №08/П-237 від 14.01.2016).

Розглядалось у протоколі №7 від 26.01.2016 – ухвалено доручити депутату Київради М.Конобасу доопрацювати питання та надати висновки і пропозиції на наступне засідання комісії.

Слухали: Л.Антоненка.

Виступили: М.Конобас, І.Бандура, А.Андрєєв.

Ухвалили: 1. Погодити питання надання в орендне користування без проведення конкурсу члену НСХ України О.Плисюк нежитлових приміщень загальною площею 64,8 кв.м на бульв. Чоколівський, 10.

2. Встановити строк дії договору оренди 2 роки 364 дні.

3. Підтримати клопотання члена НСХУ О.Плисюк та визначити орендну ставку за користування нежитловим приміщенням на бульв. Чоколівському, 10 у розмірі:

- 1% на площу 50,0 кв.м;
- 3% на площу 14,8 кв.м.

4. Доручити орендодавцю здійснити організаційно-правові заходи відповідно до Положення про оренду майна територіальної громади м.Києва, затвердженого рішенням Київради від 21.04.2015 №415/1280.

Результати голосування: "за" – 8, "проти" – 0, "утримались" – 0.

Рішення прийнято

Під час голосування були відсутні депутати Київради Я.Діденко, Д.Калініченко.

36. ДЕСНЯНСЬКА районна в місті Києві державна адміністрація щодо продовження оренди – ***згідно з додатком: ГО "Об'єднання громадян багатодітних сімей Деснянського району "Велика родина", вул. Сабурова, 18*** **(вих. №102/03/26-259 від 14.01.2016, вх. №08/537 від 14.01.2016).**

Доповідач: представник району.

Слухали: Л.Антоненка.

Ухвалили: 1. Погодити питання згідно з **додатком до пункту 36 частини II** цього протоколу.

2. Доручити орендодавцю здійснити організаційно-правові заходи відповідно до Положення про оренду майна територіальної громади м.Києва, затвердженого рішенням Київради від 21.04.2015 №415/1280.

Результати голосування: "за" – 8, "проти" – 0, "утримались" – 0

Рішення прийнято

Під час голосування були відсутні депутати Київради Я.Діденко, Д.Калініченко.

37. ШЕВЧЕНКІВСЬКА районна в місті Києві державна адміністрація щодо погодження укладання договору оренди з єдиним претендентом та скасування пункту 1.3.7 протоколу №27 засідання комісії від 24.02.2015 – ***згідно з додатком: ГО "Музикально-спортивний клуб "Дрім-Денс", вул. Некрасовська, 4*** **(вих. №109/01/25-287 від 16.01.2016, вх. №08/717 від 18.01.2016).**

Доповідач: представник району.

Відділу апарату ВР О. Вебленко

Антоненку Леоніду Васильовичу

Голові постійної комісії Київської міської ради з питань власності

Київська міська рада
14.01.2016 № 08/П-237

Плисюк О.П., члена Національної Спілки художників України,

що проживає за адресою: вул. Соціалістична 2/4 .кв77

Клопотання.

Шановні Михайле Борисовичу, Андрію Анатолійовичу та Олеже Васильовичу, звертаюся до Вас з проханням про допомогу у вирішенні проблеми, яка склалася довкола пролонгації мого договору №1108 оренди приміщення під художню майстерню за адресою Чоколівський бул. 10.

Цим приміщенням, що належить до нежитлового фонду (напівдах, відсутнє централізоване опалення, каналізація та вода) я користуюся з 1995року, як член Національної Спілки художників України згідно закону України «Про професійних творчих працівників та творчі спілки», яким передбачено забезпечення належних умов роботи професійним творчим працівникам. Впродовж двадцяти років оренди приміщення у мене не виникало спірних питань як з жильцями будинку так і з ЖЕКом, що обслуговує будинок, щодо належної вчасної орендної плати та коректного користування приміщенням.

Наразі ж, при розгляді питання пролонгації договору оренди виникли непомірні для мене обставини щодо обрахунку орендної плати за приміщення, які базуються на Положенні про оренду майна територіальної громади міста Києва. Зокрема, згідно Таблиці 2 «Методики розрахунку орендної плати за майно територіальної громади міста Києва, яке передається в оренду» (Методика – додаток до названого Положення) при розрахунку орендної плати за мою майстерню площею 64,8 кв. м передбачені

Орендні ставки
за використання нерухомого майна

Використання орендарем нерухомого майна за цільовим призначенням	Орендна ставка, відсотків
29. Розміщення національних творчих спілок, **майстерень художників**, скульпторів, народних майстрів, **які є членами цих спілок**, громадських, релігійних та благодійних організацій на площі, що не використовується для провадження підприємницької діяльності і становить:	
не більш як 20 кв. метрів	1
на частину площі, що перевищують 20 кв. метрів	4

О.Мишенко
відділом
16.01.16

Такі нарахування за Положенням про оренду майна територіальної громади міста Києва є непомірно високою платнею для мене. Я самостійно виховую малолітнього сина-першокласника, опікуюсь 83-річною хворою матір'ю. Проживаю з сином у однокімнатній квартирі. Наявність цієї майстерні є єдиною на даний момент умовою для моєї професійної діяльності.

В той час, нещодавно була прийнята Постанова Кабінету Міністрів від 4 листопада 2015 р. №950, яка внесла зміни щодо оренди державного майна, зокрема, для розміщення професійних творчих працівників на площі (творчі майстерні), що не використовуються для провадження підприємницької діяльності і становить для площ не більше 50 кв. – 1% метрів та для площ понад 50 кв. метрів – 3%

Безперечно, що не лише у мене, а й багатьох моїх колег-художників, такий різноликий, диференціальний підхід до оренди державного та комунального майна (для представників однієї Спілки художників, однієї і тої ж професії) – викликає здивування, занепокоєння та питання -- як трансполюються такі розбіжності з заявами представників київської влади про підтримку культури, творчих професій, розвитку духовності в Україні тощо.

Шановний Леонід Васильович, опираючись на п.№6.6. Положення про оренду майна територіальної громади міста Києва, яке передбачає, що розмір орендної плати може бути змінений за погодженням сторін, а також в інших випадках передбачених законодавством України та враховуючи мій матеріальний стан, прошу розглянути можливість виключного підходу до підписання нового договору оренди зі збереженням за мною попередньої орендної плати за приміщення під художню майстерню, чи використати методику нарахування орендної плати як за державне майно, опираючись на постанову Кабінету Міністрів України №950 від 4 листопада 2015 р.

Сподіваюсь на розуміння та допомогу,

З повагою, Оксана Плисюк

Тел. Моб. 067 789 20 96, plysiuk.oxana@gmail.com

Плисюк О.П.
14.01.2016

CURRICULUM VITAE

Оксана Плисюк

Тел. + (044) 242 1192
моб.+ 067 789 20 96
e-mail: plysiuk.oxana@gmail.com

Народилася у Києві

освіта

1989-1993	Академія образотворчого мистецтва і архітектури, живописний факультет, театральне відділення / майстерня Д. Лідера / (Київ)
1992	Стажування в Мюнхенській Академії мистецтва (Німеччина)
1994-1997	Асистентура в Академії образотворчого мистецтва і архітектури (Київ)

членство

1993	Національна Спілка художників України
1994	"Kulturforum" / Міжнародна асоціація по культурних зв'язках між Заходом і Сходом / (Німеччина)

резиденції

2005	Міжнародний кінофестиваль "Dok Fest", Мюнхен (Німеччина)
	Міжнародний пленер "U-Zrodla 2005" (Сувалки, Польща)
2004	Міжнародний пленер "Пулави-2004" (Пулави, Польща)
2000	Цюрихський театр опери і балету (Цюрих, Швейцарія)
1998	Резиденція в Вольфсбурзькому замку (Вольфсбург, Німеччина)
	Міжнародний молодіжний пленер "Алупка-98" (Крим, Україна)
1995	Міжнародний студентський бієнале "SIAB" (Скоп'є, Македонія)
1992	Мюнхенська академія мистецтва (Мюнхені, Німеччина)

персональні виставки

2006	Демонстрація документального фільму "З Франком на каву " Державний центр театрального мистецтва імені Леся Курбаса, Київ, (Україна)
	Показ-прем'єра документального фільму "З Франком на каву " TV "1+1", (Україна)
	Показ-презентація фільму "З Франком на каву ". Палац культури "Дружба", Южне (Україна)
	Показ-презентація відео інсталяцій "П'ята пора року " та "Пори року на Майдані ". Державний центр театрального мистецтва імені Леся Курбаса, Київ, (Україна)

УКРАЇНА
СОЛОМ'ЯНСЬКА РАЙОННА В МІСТІ КИЄВІ ДЕРЖАВНА АДМІНІСТРАЦІЯ

РОЗПОРЯДЖЕННЯ

06.07.2016 № 527

Про підготовку проекту рішення
Київської міської ради

Відповідно до законів України «Про оренду державного та комунального майна», «Про місцеві державні адміністрації», розпорядження виконавчого органу Київської міської ради (Київської міської державної адміністрації) від 10.12.2010 № 1112 «Про питання організації управління районами в місті Києві», рішення Київської міської ради від 21.04.2015 № 415/1280 «Про затвердження Положення про оренду майна територіальної громади міста Києва», щодо передачі нежитлового приміщення у буд. № 10 на бульв. Чоколівському без проведення конкурсу – члену національної спілки художників України Плисюк О.П. :

1.Надати в оренду нежитлове приміщення загальною площею 64,80 кв.м у буд. № 10 на бульв. Чоколівському без проведення конкурсу – члену національної спілки художників України Плисюк О.П. за умови прийняття Київською міською радою відповідного рішення.

2. Відділу з питань майна комунальної власності Солом'янської районної в місті Києві державної адміністрації підготувати проект рішення Київської міської ради щодо передачі в оренду нежитлового приміщення, загальною площею 64,80 кв.м у буд. № 10 на бульв. Чоколівському без проведення конкурсу – члену національної спілки художників України Плисюк О.П. згідно з додатком.

3. Контроль за виконанням цього розпорядження покласти на заступника голови Солом'янської районної в місті Києві державної адміністрації згідно з розподілом обов'язків.

Голова М. Шкуро

013972

Солом'янська районна в місті Києві державна адміністрація
Україна * Ідентифікаційний код в ЄДРПОУ 37378337
Відділ організації діловодства

Є оригіналом, який знаходиться в справах Солом'янської районної в місті Києві державної адміністрації
ЗГІДНО
Начальник відділу організації діловодства

Додаток
до розпорядження Солом'янської районної
в місті Києві державної адміністрації
06.07.2016 № 527

Нежитлові приміщення комунальної власності територіальної громади міста Києва,
які пропонуються передати в орендне користування без проведення конкурсу

п/п	Повна назва орендаря, його форма власності та форма фінансування	Адреса та характеристика об'єкта нерухомості	Призначення, характеристика об'єкта оренди та орендована площа, кв.м	Ставка орендної плати у % / у грн за 1 кв.м	Місячна орендна плата у грн / Дата розрахунку орендної плати / Дата оцінки	Строк, на який укладається договір оренди
ОРЕНДОДАВЕЦЬ – СОЛОМ'ЯНСЬКА РАЙОННА В МІСТІ КИЄВІ ДЕРЖАВНА АДМІНІСТРАЦІЯ						
БАЛАНСОУТРИМУВАЧ –КОМУНАЛЬНЕ ПІДПРИЄМСТВО «КЕРУЮЧА КОМПАНІЯ З ОБСЛУГОВУВАННЯ ЖИТЛОВОГО ФОНДУ СОЛОМ'ЯНСЬКОГО РАЙОНУ М.КИЄВА»						
1.	ЧЛЕН НАЦІОНАЛЬНОЇ СПІЛКИ ХУДОЖНИКІВ УКРАЇНИ ПЛИСЮК ОКСАНА ПАВЛІВНА Форма власності - приватна Форма фінансування- - госпрозрахункова	БУЛЬВ. ЧОКОЛІВСЬКИЙ, № 10 Солом'янський район, ЖБк - 10 поверховий, адміністративне, 10 поверх Площа, кв.м –129,10	РОЗМІЩЕННЯ ТВОРЧОЇ МАЙСТЕРНІ ЧЛЕНА НАЦІОНАЛЬНОЇ СПІЛКИ ХУДОЖНИКІВ 50,0 КВ.М 14,80 КВ.М 10 поверх Площа, кв.м – 64,80	 1% 3% 21,83	1414,30 01.06.2016 31.03.2016	2 роки 364 дні

Керівник апарату О. Король

29.06.16 29.06.16 29.06.16 02.07.2016 02.07.2016

КОМУНАЛЬНЕ ПІДПРИЄМСТВО
"КЕРУЮЧА КОМПАНІЯ З ОБСЛУГОВУВАННЯ
ЖИТЛОВОГО ФОНДУ СОЛОМ'ЯНСЬКОГО РАЙОНУ М. КИЄВА"
вул. Соціалістична, 6, м. Київ, 03186, тел./факс (044) 249-46-96
E-mail: info@kpsolor.com.ua Код ЄДРПОУ 35756919

04.07.2016 № 38-333 від/05

На № _____ від _____

Заступнику голови
Солом'янської районної
в місті Києві державної адміністрації
Горпинченко О. І.

Шановна Олено Ігорівно!

ЗАЯВА ПРО ОРЕНДУ
Прошу здійснити заходи щодо передачі в оренду комунального майна
територіальної громади міста Києва

ЗАЯВНИК - Комунальне підприємство «Керуюча компанія з обслуговування житлового фонду Солом'янського району м. Києва»:
- ідентифікаційний код 35756919;
- форма власності – комунальна;
- юридична адреса – 03186 м. Київ, вул. Соціалістична,6;
- контактний телефон – 249 46 96; 249 43 70; 249 43 95

ОБЄКТ - адреса: м. Київ, ***Чоколівський бульвар, 10***
Солом'янський район, площа нежитлового приміщення **64,8 кв. м.**

Пропозиції щодо використання:

Поверх	Площа кв. м.	Призначення
10-й поверх	64,8	На розгляд Солом'янської районної в місті Києві державної адміністрації

Термін оренди: визначає Солом'янська районна в місті Києві державна адміністрація.

Солом'янська районна в місті Києві Державна адміністрація
05.07.2016 № 10801/5886

Також надаємо пакет документів, що передбачені додатком № 1 Положення, окрім:
- звіту про оцінку майна (до п. 3 додатку № 1 Положення), в зв'язку з тим, що подача цього документу передбачена п. 3 додатку № 2 Положення в переліку документів, що надають фізичні та юридичні особи, які бажають укласти договір оренди майна, тобто претендентом на оренду (орендарем);
- розрахунок орендної плати за перший місяць оренди (до п. 4 додатку № 1 Положення) буде наданий після надання інформації КП „Керуюча компанія з обслуговування житлового фонду Солом'янського району м. Києва" про проведення оцінки (звіт про оцінку майна) і визначення Солом'янською районною в місті Києві державною адміністрацією, як орендодавцем, виду використання приміщення.

Одночасно повідомляємо, що лист про намір від 06.03.2014 № 541/38 вважати таким, що втратив чинність.

З повагою

Директор В. Радик

Сіморoз
Мойсик
Фучаджи
2494370

Додаток № 1 до листа
від „ _____ " _____ 2016 р. № _____
(відповідно до пункту 1 додатку № 1 Положення
про оренду майна територіальної громади
міста Києва, затвердженого рішенням III сесії
УІІ скликання від 21.04.2015 року № 415/1280)

ІНФОРМАЦІЯ

про технічний стан об'єкта

Підприємство – балансоутримувач за яким закріплене майно:

Комунальне підприємство «Керуюча компанія з обслуговування житлового фонду Солом'янського району м. Києва»

Відповідно до комісійного обстеження нежитлове приміщення загальною площею ***64,8 кв. м.***, яке розташовано на 10-му поверсі житлового будинку за адресою м. Київ, ***Чоколівський бульвар, 10*** не належать до допоміжних приміщень будинку, загальнобудинкове інженерне, технічне обладнання (тепло пункт, електрощитові, водонапірний вузол, рамки управління) у них не розміщене.

Приміщення не призначене для експлуатації будинку та побутового обслуговування мешканців будинку, не відноситься до житлового фонду і є самостійним об'єктом цивільно-правових відносин.

Директора В. Радик

Сіморoз
Мойсик
Фучаджи
2194395

ЕРДЖУЮ»
ктор КП «Керуюча компанія»
В.Радік
д «_____» _____ 2016 р.

Додаток № 2 до листа
від „_____” _____ 2016р. № _____
(відповідно до пункту 2 додатку № 1 Положення
про оренду майна територіальної громади
міста Києва, затвердженого рішенням III сесії
VII скликання від 21.04.2015 року № 415/1280)

Викопіювання з поповерхового плану
об’єкту оренди
за адресою: м. Київ Чоколівський бульвар, 10

загальна площа - 64,8 кв.м.,
у тому числі: на 10 поверсі - 64,8 кв.м.
н/підвалі - _____ кв.м.

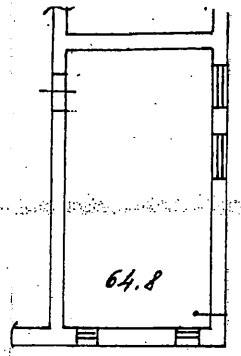

Начальник відділу управління нежитловим фондом _____ **М. Мойсик**

Інженер відділу управління нежитловим фондом _____ **С. Фучаджи**

КОМУНАЛЬНЕ ПІДПРИЄМСТВО
"КЕРУЮЧА КОМПАНІЯ З ОБСЛУГОВУВАННЯ
ЖИТЛОВОГО ФОНДУ СОЛОМ’ЯНСЬКОГО РАЙОНУ М. КИЄВА"
вул. Соціалістична, 6, м. Київ, 03186, тел./факс (044) 249-46-96
E-mail: info@kpsolor.com.ua Код ЄДРПОУ 35756919

05.07.2016 № 38-3388/05

На № _____ від _____

Заступнику голови
Солом’янської районної
в місті Києві державної адміністрації
Горпинченко О.І

Шановна Олено Ігорівно!

Комунальне підприємство «Керуюча компанія з обслуговування житлового фонду Солом’янського району м. Києва» на лист від 02.07.2016 № 108-10326 повідомляє, що згідно інформаційного зведеного переліку об’єктів культурної спадщини Солом’янського району м. Києва станом на 01.05.2016, розміщеного на офіційному сайті Управління охорони культурної спадщини Виконавчого органу Київської міської ради (Київської міської адміністрації), житловий будинок № 10 на Чоколівському бульварі, в якому розміщене нежитлове приміщення загальною площею 64,8 кв.м., не є пам’яткою культурної спадщини.

З повагою

Заступник директора О.Сіморoз

Солом'янська районна в місті
Києві державна адміністрація
07.07.2016 № 108/5968

Мойсик
Фучаджи
249 43 95

1239

ЗАТВЕРДЖУЮ
Заступник голови Солом'янської
районної в місті Києві державної адміністрації
О. Горпиненко
"___" ___ року

ВИСНОВОК

про ринкову вартість нежилого вбудованого приміщення
загальною площею 64,80 кв. м., що розташоване за адресою:
бул. Чоколівський, буд. 10 у м. Києві

ТОВ „Софт Експерт", далі «Експерт», що діє на підставі Статуту, кваліфікаційного свідоцтва оцінювача серія МФ № 2661 від 18.12.2004 року та сертифікату суб'єкта оціночної діяльності № 15265/13 виданого Фондом державного майна України 14.10.2013 року та договору з ФОП Плисюк О. П. на проведення незалежної оцінки від 01.04.2016 року № 15-04/2016 провів незалежну оцінку вартості нежилого вбудованого приміщення загальною площею 64,80 м. кв., розташованого за адресою: бул. Чоколівський, буд. 10 у м. Києві.

Для оцінки використані порівняльний та дохідний підходи.

Мета оцінки: Визначення ринкової вартості приміщення для укладання договору оренди.

Дата оцінки: 31 березня 2016 року.

Ринкова вартість нежилого вбудованого приміщення, розташованого за адресою: бул. Чоколівський, буд. 10 у м. Києві станом на 31.03.2016 року складає (без ПДВ):

1 165 000,00* (Один мільйон сімдесят дві тисячі) *грн.

в т. ч. вартість 1 м. кв. становить 17 978,40 гривень без ПДВ

(з ПДВ): 1 398 000,00* (Один мільйон триста дев'яносто вісім тисяч) *грн.

(сума ПДВ): 233 000,00* (Двісті тридцять три тисячі) *грн.

Оцінювач: _____ Бондар С. Г.

Свідоцтво про реєстрацію в Державному реєстрі оцінювачів від 05.06.2007 року № 5551

Директор
ТОВ «Софт Експерт» _____ Бондар С. Г.

Сексиненський

КИЇВСЬКА МІСЬКА РАДА

VI СЕСІЯ VI СКЛИКАННЯ

РІШЕННЯ

02.12.2010 № 284/5096

Про питання комунальної власності територіальної громади міста Києва

Відповідно до статті 7 та статті 11 Закону України «Про столицю України – місто-герой Київ» (із змінами та доповненнями), на виконання рішення Київської міської ради від 09.09.10 №7/4819 «Про питання організації управління районами в місті Києві» Київська міська рада

ВИРІШИЛА:

1. Затвердити переліки об'єктів права комунальної власності територіальної громади міста Києва згідно з додатками 1-10 до цього рішення.
2. Головному управлінню комунальної власності м. Києва виконавчого органу Київської міської ради (Київської міської державної адміністрації) здійснити в установленому порядку облік майна, зазначеного в пункті 1 цього рішення.
3. Доручити виконавчому органу Київської міської ради (Київській міській державній адміністрації):

3.1. Проаналізувати діяльність підприємств, установ та організацій, що зазначені в додатках 1-10 до цього рішення, та до 01.03.11 внести пропозиції щодо вдосконалення їх структури, реорганізації з метою ефективного використання майна територіальної громади міста Києва, яке закріплене за ними на праві господарського відання чи оперативного управління, та забезпечення колективних потреб громад районів міста Києва.

3.2. Здійснювати, в разі необхідності, закріплення об'єктів, зазначених у додатках 1-10 до цього рішення, на праві господарського відання чи оперативного управління за підприємствами, організаціями та установами, що належать до комунальної власності територіальної громади міста Києва.

4. Установити, що договори оренди об'єктів комунальної власності територіальних громад районів у місті Києві, укладених на виконання рішень районних у місті Києві рад, термін дії яких не закінчився, є чинними та підлягають виконанню відповідно до вимог законодавства України.

5. Установити, що прийняті, але не виконані рішення районних у м. Киє рад у зв'язку з ліквідацією відповідних рад щодо розпорядження об'єкта комунальної власності територіальних громад районів у місті Києві, є чинни та підлягають виконанню згідно з вимогами законодавства Украї відповідним уповноваженим органом.

6. Визнати такими, що втратили чинність, додатки 2-12 до рішен Київради від 27.12.01 №208/1642 «Про формування комунальної власно територіальних громад районів міста Києва».

7. Контроль за виконанням цього рішення покласти на постійну комісі Київської міської ради з питань власності.

КИЇВСЬКА МІСЬКА РАДА
СЕКРЕТАРІАТ
УКРАЇНА

Київський міський голова Л.Черновецький

730	ЖИЛИЙ БУДИНОК	ШТ.	122	7 568,20	1 327,90	1	10 342,21	3 998,49	ПРОСП. ПОВІТРОФЛОТСЬКИЙ, 25				
731	ЖИЛИЙ БУДИНОК	ШТ.	123	4 142,00	628,70	1	4 184,61	1 584,40	ПРОСП. ПОВІТРОФЛОТСЬКИЙ, 3				
732	ЖИЛИЙ БУДИНОК	ШТ.	124	6 431,30	632,07	1	7 623,86	3 386,35	ПРОСП. ПОВІТРОФЛОТСЬКИЙ, 8				
733	ЖИЛИЙ БУДИНОК	ШТ.	125	3 774,00	160,20	1	3 828,36	1 486,16	ПРОСП. ПОВІТРОФЛОТСЬКИЙ, 10				
734	ЖИЛИЙ БУДИНОК	ШТ.	201	6 333,30	2 141,90	1	14 031,41	7 702,77	ПРОСП. ПОВІТРОФЛОТСЬКИЙ, 11/15				
735	ЖИЛИЙ БУДИНОК	ШТ.	126	4 061,10	290,60	1	3 555,86	1 373,27	ПРОСП. ПОВІТРОФЛОТСЬКИЙ, 12				
736	ЖИЛИЙ БУДИНОК	ШТ.	127	4 702,90	681,55	1	4 877,45	1 755,81	ПРОСП. ПОВІТРОФЛОТСЬКИЙ, 14/17				
737	ЖИЛИЙ БУДИНОК	ШТ.	202	6 209,10	817,80	1	11 463,08	6 282,66	ПРОСП. ПОВІТРОФЛОТСЬКИЙ, 15				
738	ЖИЛИЙ БУДИНОК	ШТ.	128	7 772,90	38,20	1	2 642,01	960,98	ПРОСП. ПОВІТРОФЛОТСЬКИЙ, 16				
739	ЖИЛИЙ БУДИНОК	ШТ.	203	7 376,00	2 069,24	1	5 658,92	3 112,01	ПРОСП. ПОВІТРОФЛОТСЬКИЙ, 17				
740	ЖИЛИЙ БУДИНОК	ШТ.	129	2 506,10	393,10	1	3 178,87	1 154,54	ПРОСП. ПОВІТРОФЛОТСЬКИЙ, 18/2				
741	ЖИЛИЙ БУДИНОК	ШТ.	130	10 738,50	278,70	1	12 637,89	3 793,01	ПРОСП. ПОВІТРОФЛОТСЬКИЙ, 34				
742	ЖИЛИЙ БУДИНОК	ШТ.	131	4 977,80	75,10	1	5 743,61	2 283,93	ПРОСП. ПОВІТРОФЛОТСЬКИЙ, 36				
743	ЖИЛИЙ БУДИНОК	ШТ.	132	2 776,80	0,00	1	2 189,54	689,02	ПРОСП. ПОВІТРОФЛОТСЬКИЙ, 38				
744	ЖИЛИЙ БУДИНОК	ШТ.	133	5 915,20	49,20	1	5 556,01	1 879,69	ПРОСП. ПОВІТРОФЛОТСЬКИЙ, 42				
745	ЖИЛИЙ БУДИНОК	ШТ.	134	2 898,20	33,70	1	2 738,55	917,19	ПРОСП. ПОВІТРОФЛОТСЬКИЙ, 46				
746	ЖИЛИЙ БУДИНОК	ШТ.	135	3 034,10	0,00	1	2 834,53	885,41	ПРОСП. ПОВІТРОФЛОТСЬКИЙ, 48/2				
747	ЖИЛИЙ БУДИНОК	ШТ.	206	3 106,80	147,00	1	2 101,27	812,64	ПРОСП. ПОВІТРОФЛОТСЬКИЙ, 5				
748	ЖИЛИЙ БУДИНОК	ШТ.	207	4 173,00	103,20	1	3 337,58	1 509,59	ПРОСП. ПОВІТРОФЛОТСЬКИЙ, 7				
749	ЖИЛИЙ БУДИНОК	ШТ.	136	6 148,60	129,40	1	5 986,68	2 676,17	ВУЛ. СОЦІАЛІСТИЧНА, 2/4				
750	ЖИЛИЙ БУДИНОК	ШТ.	137	6 542,60	587,10	1	8 245,20	1 925,86	ВУЛ. СТАДІОННА, 14				
751	ЖИЛИЙ БУДИНОК	ШТ.	138	15 072,30	576,80	1	20 232,59	10 666,70	ВУЛ. СТАДІОННА, 6				
752	ЖИЛИЙ БУДИНОК	ШТ.	208	11 170,00	2 405,49	1	14 734,80	8 477,92	ВУЛ. СТАДІОННА, 13				
753	ЖИЛИЙ БУДИНОК	ШТ.	139	6 381,70	588,40	1	9 495,97	4 263,33	ВУЛ. СТАДІОННА, 16/6				
754	ЖИЛИЙ БУДИНОК	ШТ.	140	2 212,50	159,60	1	1 842,97	730,45	ВУЛ. СТАДІОННА, 19				
755	ЖИЛИЙ БУДИНОК	ШТ.	141	3 544,50	72,20	1	3 003,75	1 220,48	ВУЛ. СТАДІОННА, 21/1				
756	ЖИЛИЙ БУДИНОК	ШТ.	142	1 212,90	0,00	1	1 507,44	570,74	ВУЛ. СТАДІОННА, 8				
757	ЖИЛИЙ БУДИНОК	ШТ.	143	3 324,00	0,00	1	3 915,65	1 226,66	ВУЛ. СУРИКОВА ВАСИЛЯ, 4				
758	ЖИЛИЙ БУДИНОК	ШТ.	144	1 283,00	125,20	1	2 010,92	674,28	ВУЛ. СУРИКОВА ВАСИЛЯ, 5 А				
759	ЖИЛИЙ БУДИНОК	ШТ.	145	3 669,50	80,90	1	2 731,31	1 095,48	ВУЛ. ТОПОЛЕВА, 3				
760	ЖИЛИЙ БУДИНОК	ШТ.	146	2 848,00	26,70	1	6 662,54	3 344,74	ВУЛ. ТОПОЛЕВА, 4				
761	ЖИЛИЙ БУДИНОК	ШТ.	147	3 460,00	22,60	1	2 710,54	1 068,43	ВУЛ. ТОПОЛЕВА, 5				
762	ЖИЛИЙ БУДИНОК	ШТ.	148	4 122,00	611,80	1	3 862,11	1 267,09	ВУЛ. УМАНСЬКА, 23/9				
763	ЖИЛИЙ БУДИНОК	ШТ.	149	3 419,20	154,70	1	3 374,79	1 105,15	ВУЛ. УМАНСЬКА, 25				
764	ЖИЛИЙ БУДИНОК	ШТ.	150	2 036,50	0,00	1	2 123,13	637,35	ВУЛ. УМАНСЬКА, 25, КОРП.1				
765	ЖИЛИЙ БУДИНОК	ШТ.	151	3 529,60	0,00	1	3 528,33	1 269,82	ВУЛ. УМАНСЬКА, 27				
766	ЖИЛИЙ БУДИНОК	ШТ.	152	2 076,00	86,10	1	2 030,77	634,96	ВУЛ. УМАНСЬКА, 27, КОРП.1				
767	ЖИЛИЙ БУДИНОК	ШТ.	153	3 478,80	0,00	1	3 570,01	1 262,14	ВУЛ. УМАНСЬКА, 29				
768	ЖИЛИЙ БУДИНОК	ШТ.	154	3 367,20	0,00	1	2 171,90	702,28	ВУЛ. УМАНСЬКА, 29, КОРП.1				
769	ЖИЛИЙ БУДИНОК	ШТ.	155	2 224,70	0,00	1	2 128,34	724,03	ВУЛ. УМАНСЬКА, 31				
770	ЖИЛИЙ БУДИНОК	ШТ.	156	2 053,70	0,00	1	2 177,81	701,09	ВУЛ. УМАНСЬКА, 31, КОРП.1				
771	ЖИЛИЙ БУДИНОК	ШТ.	157	4 086,10	565,00	1	4 145,87	1 314,74	ВУЛ. УМАНСЬКА, 35-37				
772	ЖИЛИЙ БУДИНОК	ШТ.	158	5 417,50	89,30	1	6 373,49	2 137,50	ВУЛ. УМАНСЬКА, 41				
773	ЖИЛИЙ БУДИНОК	ШТ.	159	2 224,10	0,00	1	1 882,90	550,56	ВУЛ. УМАНСЬКА, 43/26				
774	ЖИЛИЙ БУДИНОК	ШТ.	160	3 667,70	240,50	1	3 903,21	1 315,73	ВУЛ. УМАНСЬКА, 45				
775	ЖИЛИЙ БУДИНОК	ШТ.	161	2 996,00	0,00	1	2 886,57	982,90	ВУЛ. УМАНСЬКА, 47				
776	ЖИЛИЙ БУДИНОК	ШТ.	162	5 969,90	371,90	1	6 564,20	1 992,01	ВУЛ. УМАНСЬКА, 49				
777	ЖИЛИЙ БУДИНОК	ШТ.	163	3 996,00	425,50	1	2 928,03	765,35	ВУЛ. УРИЦЬКОГО, 14/18				
778	ЖИЛИЙ БУДИНОК	ШТ.	164	1 358,60	24,10	1	1 886,48	614,29	ВУЛ. УРИЦЬКОГО, 16				
779	ЖИЛИЙ БУДИНОК	ШТ.	209	2 714,00	54,90	1	3 584,21	1 222,56	ВУЛ. УРИЦЬКОГО, 24				
780	ЖИЛИЙ БУДИНОК	ШТ.	165	7 098,80	588,60	1	8 669,97	3 835,52	ВУЛ. УРИЦЬКОГО, 30				
781	ЖИЛИЙ БУДИНОК	ШТ.	166	7 016,50	508,00	1	8 375,03	3 682,05	ВУЛ. УРИЦЬКОГО, 32				
782	ЖИЛИЙ БУДИНОК	ШТ.	167	7 005,50	564,10	1	8 822,11	3 948,27	ВУЛ. УРИЦЬКОГО, 40				
783	ЖИЛИЙ БУДИНОК	ШТ.	168	9 022,80	432,10	1	7 659,59	3 017,55	ВУЛ. УРИЦЬКОГО, 8				
784	ЖИЛИЙ БУДИНОК	ШТ.	210	2 302,00	152,70	1	2 424,01	996,41	ВУЛ. УРИЦЬКОГО, 8				

785	ЖИЛИЙ БУДИНОК	ШТ.	169	4 256,70	277,40	1	4 280,78	1 701,83	ВУЛ. ФУЧИКА ЮЛУСА, 17					
786	ЖИЛИЙ БУДИНОК	ШТ.	170	3 590,10	116,30	1	3 818,85	1 566,68	ВУЛ. ФУЧИКА ЮЛУСА, 19					
787	ЖИЛИЙ БУДИНОК	ШТ.	171	2 380,30	78,10	1	3 127,66	1 118,99	ВУЛ. ФУЧИКА ЮЛУСА, 4					
788	ЖИЛИЙ БУДИНОК	ШТ.	172	2 199,80	146,70	1	2 096,44	701,06	ВУЛ. ФУЧИКА ЮЛУСА, 7					
789	ЖИЛИЙ БУДИНОК	ШТ.	173	3 863,00	343,50	1	3 395,62	1 131,76	ВУЛ. ФУЧИКА ЮЛУСА, 9					
790	ЖИЛИЙ БУДИНОК	ШТ.	211	5 855,88	1 409,60	1	13 051,62	9 232,28	ВУЛ. ФУЧИКА ЮЛУСА, 11 А					
791	ЖИЛИЙ БУДИНОК	ШТ.	214	5 301,70	340,80	1	6 466,60	3 598,65	ВУЛ. ФУЧИКА ЮЛУСА, 13					
792	ЖИЛИЙ БУДИНОК	ШТ.	212	3 893,87	1 063,40	1	2 892,20	1 575,83	ВУЛ. ФУЧИКА ЮЛУСА, 3 (ТУРГОЖИТОК)					
793	ЖИЛИЙ БУДИНОК	ШТ.	213	2 894,60	648,30	1	1 482,70	776,67	ВУЛ. ФУЧИКА ЮЛУСА, 5					
794	ЖИЛИЙ БУДИНОК	ШТ.	215	4 998,30	34,20	1	5 959,82	3 423,58	ВУЛ. ФУЧИКА ЮЛУСА, 15					
795	ЖИЛИЙ БУДИНОК	ШТ.	174	6 177,20	129,10	1	6 004,79	2 525,24	ВУЛЬВ. ЧОКОЛІВСЬКИЙ, 10 А					
796	ЖИЛИЙ БУДИНОК	ШТ.	175	3 029,40	0,00	1	3 566,62	1 528,90	ВУЛЬВ. ЧОКОЛІВСЬКИЙ, 12					
797	ЖИЛИЙ БУДИНОК	ШТ.	176	2 913,40	0,00	1	5 293,42	2 320,26	ВУЛЬВ. ЧОКОЛІВСЬКИЙ, 14					
798	ЖИЛИЙ БУДИНОК	ШТ.	177	3 329,90	0,00	1	2 944,21	1 100,48	ВУЛЬВ. ЧОКОЛІВСЬКИЙ, 16					
799	ЖИЛИЙ БУДИНОК	ШТ.	178	9 798,80	0,00	1	12 572,97	6 311,11	ВУЛЬВ. ЧОКОЛІВСЬКИЙ, 18					
800	ЖИЛИЙ БУДИНОК	ШТ.	179	5 397,20	0,00	1	5 297,01	1 961,59	ВУЛЬВ. ЧОКОЛІВСЬКИЙ, 20					
801	ЖИЛИЙ БУДИНОК	ШТ.	180	4 799,40	0,00	1	6 830,62	3 242,43	ВУЛЬВ. ЧОКОЛІВСЬКИЙ, 22					
802	ЖИЛИЙ БУДИНОК	ШТ.	181	2 299,90	0,00	1	2 059,60	614,91	ВУЛЬВ. ЧОКОЛІВСЬКИЙ, 28					
803	ЖИЛИЙ БУДИНОК	ШТ.	182	2 847,70	82,30	1	2 694,94	861,92	ВУЛЬВ. ЧОКОЛІВСЬКИЙ, 30					
804	ЖИЛИЙ БУДИНОК	ШТ.	183	3 062,80	0,00	1	2 938,74	888,60	ВУЛЬВ. ЧОКОЛІВСЬКИЙ, 32					
805	ЖИЛИЙ БУДИНОК	ШТ.	184	2 869,80	13,30	1	2 864,76	882,83	ВУЛЬВ. ЧОКОЛІВСЬКИЙ, 34					
806	ЖИЛИЙ БУДИНОК	ШТ.	185	4 152,00	0,00	1	11 848,87	5 781,56	ВУЛЬВ. ЧОКОЛІВСЬКИЙ, 4					
807	ЖИЛИЙ БУДИНОК	ШТ.	186	13 313,30	487,20	1	16 842,08	7 194,83	ВУЛЬВ. ЧОКОЛІВСЬКИЙ, 40					
808	ЖИЛИЙ БУДИНОК	ШТ.	187	7 045,10	0,00	1	7 347,65	3 103,07	ВУЛЬВ. ЧОКОЛІВСЬКИЙ, 8					
809	ЖИЛИЙ БУДИНОК	ШТ.	216	13 785,70	342,40	1	16 875,31	8 685,43	ВУЛ. ШОВКУНЕНКА, 3					
810	ЖИЛИЙ БУДИНОК	ШТ.	217	4 322,20	33,40	1	6 351,46	3 102,90	ВУЛ. ШОВКУНЕНКА, 5					
811	ЖИЛИЙ БУДИНОК	ШТ.	188	3 560,40	81,20	1	4 275,74	538,40	ВУЛ. ШОВКУНЕНКА, 4					
812	ЖИЛИЙ БУДИНОК	ШТ.	189	7 628,80	430,20	1	8 881,02	3 756,71	ВУЛ. ШОВКУНЕНКА, 8/20					
813	ЖИЛИЙ БУДИНОК	ШТ.	196	6 108,20	360,00	1	6 741,93	2 972,19	ВУЛЬВ. ЧОКОЛІВСЬКИЙ, 6					
	ОБСЛУГОВУЄ КП "ПРОМИСЛОВИЙ"													
814	ЖИЛИЙ БУДИНОК	ШТ.	1692	2 630,10	0,00	1	1 525,31	349,20	ВУЛ. БОРЩАГІВСЬКА, 195					
815	ЖИЛИЙ БУДИНОК	ШТ.	1601	12 502,70	42,90	1	16 402,65	6 946,11	ВУЛ. БОРЩАГІВСЬКА, 117/125					
816	ЖИЛИЙ БУДИНОК	ШТ.	1602	6 630,20	396,30	1	8 257,38	3 773,99	ВУЛ. БОРЩАГІВСЬКА, 129/131					
817	ЖИЛИЙ БУДИНОК	ШТ.	1603	5 524,50	0,00	1	6 754,15	2 798,37	ВУЛ. БОРЩАГІВСЬКА, 133					
818	ЖИЛИЙ БУДИНОК	ШТ.	1604	2 445,00	43,90	1	2 823,02	1 152,77	ВУЛ. БОРЩАГІВСЬКА, 143					
819	ЖИЛИЙ БУДИНОК	ШТ.	1693	8 904,10	0,00	1	35 602,92	25 148,09	ВУЛ. БОРЩАГІВСЬКА, 143 Б					
820	ЖИЛИЙ БУДИНОК	ШТ.	1694	2 776,00	0,00	1	1 599,77	725,05	ВУЛ. БОРЩАГІВСЬКА, 150					
821	ЖИЛИЙ БУДИНОК	ШТ.	1695	2 775,60	272,00	1	1 329,05	667,56	ВУЛ. БОРЩАГІВСЬКА, 152					
822	ЖИЛИЙ БУДИНОК	ШТ.	1605	18 953,10	738,00	1	38 972,14	20 520,39	ВУЛ. БОРЩАГІВСЬКА, 173/187					
823	ЖИЛИЙ БУДИНОК	ШТ.	1606	1 561,00	0,00	1	1 363,76	478,92	ВУЛ. БОРЩАГІВСЬКА, 174/32					
824	ЖИЛИЙ БУДИНОК	ШТ.	1607	5 145,30	403,00	1	4 452,77	1 826,43	ВУЛ. БОРЩАГІВСЬКА, 189					
825	ЖИЛИЙ БУДИНОК	ШТ.	1696	1 977,50	0,00	1	1 004,20	470,66	ВУЛ. БОРЩАГІВСЬКА, 202					
826	ЖИЛИЙ БУДИНОК	ШТ.	1608	7 452,10	1 372,10	1	10 578,96	4 492,29	ВУЛ. БОРЩАГІВСЬКА, 210					
827	ЖИЛИЙ БУДИНОК	ШТ.	1609	3 652,10	741,50	1	3 614,16	1 505,89	ВУЛ. БОРЩАГІВСЬКА, 212					
828	ЖИЛИЙ БУДИНОК	ШТ.	1610	1 984,20	0,00	1	1 965,06	607,01	ВУЛ. БОРЩАГІВСЬКА, 97 А, КОРП. 1					
829	ЖИЛИЙ БУДИНОК	ШТ.	1611	2 501,40	0,00	1	2 283,50	714,71	ВУЛ. БОРЩАГІВСЬКА, 97 А, КОРП. 2					
830	ЖИЛИЙ БУДИНОК	ШТ.	1612	5 029,20	430,80	1	7 956,91	3 486,02	ВУЛ. БОРЩАГІВСЬКА, 99					
831	ЖИЛИЙ БУДИНОК	ШТ.	1613	11 299,00	0,00	1	46 474,32	33 036,14	ВУЛ. БОТКІНА, 4					
832	ЖИЛИЙ БУДИНОК	ШТ.	1697	2 034,00	71,50	1	5 077,12	2 413,05	ВУЛ. ГЕТЬМАНА ВАДИМА, 22 А					
833	ЖИЛИЙ БУДИНОК	ШТ.	1698	12 303,80	989,00	1	14 820,52	6 941,56	ВУЛ. ГЕТЬМАНА ВАДИМА, 22 Б					
834	ЖИЛИЙ БУДИНОК	ШТ.	1614	3 460,00	163,40	1	4 118,48	1 962,29	ВУЛ. ГЕТЬМАНА ВАДИМА, 24/9					
835	ЖИЛИЙ БУДИНОК	ШТ.	1699	2 919,60	96,10	1	1 192,91	493,53	ВУЛ. ГЕТЬМАНА ВАДИМА, 25					
836	ЖИЛИЙ БУДИНОК	ШТ.	1700	2 608,20	0,00	1	5 092,42	2 595,63	ВУЛ. ГЕТЬМАНА ВАДИМА, 26 Б					
837	ЖИЛИЙ БУДИНОК	ШТ.	1615	5 404,20	443,10	1	4 943,48	2 163,31	ВУЛ. ГЕТЬМАНА ВАДИМА, 28 Б					
838	ЖИЛИЙ БУДИНОК	ШТ.	1616	2 867,40	364,60	1	3 496,67	1 403,59	ВУЛ. ГЕТЬМАНА ВАДИМА, 30					

КИЇВСЬКА МІСЬКА РАДА

VIII СКЛИКАННЯ

ПОСТІЙНА КОМІСІЯ З ПИТАНЬ ВЛАСНОСТІ

01044, м. Київ, вул. Хрещатик, 36 *тел.:(044)202-73-12*

Протокол №8
засідання постійної комісії Київради з питань власності
від 09.02.2016

час проведення – 10-00 – 18-15

місце проведення: м. Київ, вул. Хрещатик, 36 (зала засідань, 5-ого поверху, к. 512)

Присутні: голова постійної комісії Л.Антоненко,
перший заступник голови комісії М.Конобас,
заступник голови комісії Я.Діденко,
секретар комісії С.Артеменко;
члени постійної комісії: М.Буділов, Ю.Вахель, М.Іщенко, В.Сторожук, Д.Калініченко, А.Андреєв.

Відсутня: перший заступник голови комісії Г.Свириденко.

Присутні *(запрошені від доповідачів, або їх представників)*:

директор Департаменту комунальної власності виконавчого органу Київської міської ради (КМДА) А.Гудзь, заступник директора Департаменту комунальної власності м.Києва виконавчого органу Київської міської ради (КМДА) - начальник управління орендних відносин та звітності комунальних підприємств О.Шмуляр, начальник відділу орендних відносин Департаменту комунальної власності м. Києва виконавчого органу Київської міської ради (КМДА) О.Шалюта, заступник начальника КП "Київжитлоспецексплуатація" В.Мусієнко, директор ТОВ "Хрещатик" Т.Савенко, інженер КП "Керуюча компанія з обслуговування житлового фонду Голосіївського району м.Києва" О.Галабір, заступник директора КП "Спецжитлофонд" В.Шарій, заступник директора КП "Спецжитлофонд" І.Муржак, віце-президент ГО "Грузинський культурно-освітній центр "Іберія" Н.Парацхелія, представник КП "Центр обслуговування споживачів Шевченківського району" С.Гришель, в.о. директора Департаменту містобудування та архітектури виконавчого органу Київської міської ради (КМДА) Г.Бондар, представник Спілки дизайнерів України Г.Мосендз, ФОП Л.Ус, начальник управління оренди та реклами КП "Київський метрополітен" К.Топал, заступник художнього керівника з правової та адміністративної роботи Київського національного академічного театру

Результати голосування: "за" – 7, "проти" – 0, "утримались" – 1 (М.Буділов).

Рішення прийнято

Під час голосування були відсутні депутати Київради Я.Діденко, Д.Калініченко.

33. ОБОЛОНСЬКА районна в місті Києві державна адміністрація щодо погодження укладання договору оренди з єдиним претендентом – ***згідно з додатком: ФОП О.Сергєєва, просп. Рокоссовського, 5*** **(вих. №104-301 від 18.01.2016 вх. №08/756 від 18.01.2016).**

Доповідач: представник району.

Слухали: Л.Антонєнка.

Ухвалили: 1. Погодити питання згідно з **додатком до пункту 33 частини II** цього протоколу.

2. Доручити орендодавцю здійснити організаційно-правові заходи відповідно до Положення про оренду майна територіальної громади м.Києва, затвердженого рішенням Київради від 21.04.2015 №415/1280.

Результати голосування: "за" – 7, "проти" – 0, "утримались" – 1 (М.Буділов).

Рішення прийнято

Під час голосування були відсутні депутати Київради Я.Діденко, Д.Калініченко.

34. Заступник голови КМДА М.Радуцький, Департамент комунальної власності м. Києва виконавчого органу Київради (КМДА): проект рішення Київради "Про передачу в оренду нежитлового будинку комунальної власності територіальної громади міста Києва єдиному претенденту на право оренди" ***(ГО "Перспективна громада", вул. Гончара, 17-19, літ. Б)*** **(доручення від 11.12.2015 №08/231-129/ПР).**

Розглядалось у протоколі №7 від 29.01.2016 – рішення не прийнято

Доповідач: представник Департаменту.

Слухали: Л.Антонєнка.

Виступив: О.Шмуляр.

Ухвалили: Питання зняти з розгляду у зв'язку з відсутністю представника громадської організації "Перспективна громада".

Результати голосування: "за" – 8, "проти" – 0, "утримались" – 0

Рішення прийнято

Під час голосування були відсутні депутати Київради Я.Діденко, Д.Калініченко.

35. Член НСХ України О.Плисюк щодо визначення розміру орендної ставки та продовження договору оренди нежитлових приміщень на бульв. Чоколівський, 10 (вих. №08/П-237 від 14.01.2016).

Розглядалось у протоколі №7 від 26.01.2016 – ухвалено доручити депутату Київради М.Конобасу доопрацювати питання та надати висновки і пропозиції на наступне засідання комісії.

Слухали: Л.Антонєнка.

Виступили: М.Конобас, І.Бандура, А.Андрєєв.

Ухвалили: 1. Погодити питання надання в орендне користування без проведення конкурсу члену НСХ України О.Плисюк нежитлових приміщень загальною площею 64,8 кв.м на бульв. Чоколівський, 10.

2. Встановити строк дії договору оренди 2 роки 364 дні.

3. Підтримати клопотання члена НСХУ О.Плисюк та визначити орендну ставку за користування нежитловим приміщенням на бульв. Чоколівському, 10 у розмірі:

- 1% на площу 50,0 кв.м;
- 3% на площу 14,8 кв.м.

4. Доручити орендодавцю здійснити організаційно-правові заходи відповідно до Положення про оренду майна територіальної громади м.Києва, затвердженого рішенням Київради від 21.04.2015 №415/1280.

Результати голосування: "за" – 8, "проти" – 0, "утримались" – 0.

Рішення прийнято

Під час голосування були відсутні депутати Київради Я.Діденко, Д.Калініченко.

36. ДЕСНЯНСЬКА районна в місті Києві державна адміністрація щодо продовження оренди – ***згідно з додатком: ГО "Об'єднання громадян багатодітних сімей Деснянського району "Велика родина", вул. Сабурова, 18*** **(вих. №102/03/26-259 від 14.01.2016, вх. №08/537 від 14.01.2016).**

Доповідач: представник району.

Слухали: Л.Антонєнка.

Ухвалили: 1. Погодити питання згідно з **додатком до пункту 36 частини II** цього протоколу.

2. Доручити орендодавцю здійснити організаційно-правові заходи відповідно до Положення про оренду майна територіальної громади м.Києва, затвердженого рішенням Київради від 21.04.2015 №415/1280.

Результати голосування: "за" – 8, "проти" – 0, "утримались" – 0

Рішення прийнято

Під час голосування були відсутні депутати Київради Я.Діденко, Д.Калініченко.

37. ШЕВЧЕНКІВСЬКА районна в місті Києві державна адміністрація щодо погодження укладання договору оренди з єдиним претендентом та скасування пункту 1.3.7 протоколу №27 засідання комісії від 24.02.2015 – ***згідно з додатком: ГО "Музикально-спортивний клуб "Дрім-Денс", вул. Некрасовська, 4*** **(вих. №109/01/25-287 від 16.01.2016, вх. №08/717 від 18.01.2016).**

Доповідач: представник району.

УКРАЇНА
СОЛОМ'ЯНСЬКА РАЙОННА В МІСТІ КИЄВІ
ДЕРЖАВНА АДМІНІСТРАЦІЯ
просп. Повітрофлотський, 41, м. Київ, 03020, тел. (044) 2262088, факс (044) 2494629,
e-mail: zagal@solor.gov.ua, код ЄДРПОУ 37378937

15.12.2016 № 108-20735

на № _____ від _____

Першому заступнику директора
Департаменту комунальної
власності м. Києва виконавчого органу
Київської міської ради (Київської
міської державної адміністрації)
Шмуляру О.В.

Шановний Олегу Васильовичу!

Солом'янська районна в місті Києві державна адміністрація надає інформацію по нежитловому приміщенню за адресою: бульв. Чоколівський, 10 загальною площею 64,80 для погодження проекту рішення Київської міської ради без проведення конкурсу.

Рішенням сесії Київської міської ради від 27.12.2001 №208/1642 «Про формування комунальної власності територіальних громад районів м. Києва» житловий будинок № 10 на бульв. Чоколівському, у тому числі нежилі приміщення, було передано до комунальної власності територіальної громади Солом'янського району м. Києва.

Розпорядженням Солом'янської районної у м. Києві державної адміністрації від 17.07.2002 № 894 «Про закріплення на праві повного господарського відання за Комунальним підприємством по утриманню житлового господарства Солом'янського району м. Києва майна, яке належить до комунальної власності територіальної громади Солом'янського району міста Києва» житловий будинок № 10 на бульв. Чоколівському, на праві повного господарського відання було закріплено за Комунальним підприємством по утриманню житлового господарства Солом'янського району м. Києва.

У зв'язку з реорганізацією житлово-комунальної галузі, на виконання розпорядження Київської міської державної адміністрації від 11.07.2007 № 874 «Про удосконалення структури управління житловим господарством у місті Києві» та рішення Солом'янської районної у м. Києві ради від 19.12.2007 № 218 «Про утворення комунальних підприємств» з метою поліпшення ефективності та надійності функціонування житлового господарства, були створені комунальні підприємства сфери технічного обслуговування та ремонту житлового фонду Солом'янської районної у м. Києві ради, та Комунальне підприємство «Дирекція з управління та обслуговування житлового фонду» Солом'янської районної у м. Києві ради.

Розпорядженням Солом'янської районної у м. Києві державної адміністрації від 01.02.2008 № 141 «Про затвердження статуту Комунального підприємства «Дирекція з управління та обслуговування житлового фонду» Солом'янської районної у м. Києві ради» будинок на бульв. Чоколівському, 10 на праві господарського відання було закріплено за вказаним комунальним підприємством.

Згідно з розпорядженням Київської міської державної адміністрації від 10.12.2010 № 1112 «Про питання організації управління районами в місті Києві», житлові будинки разом з вбудованими нежитловими приміщеннями були передані до сфери управління Солом'янської районної в місті Києві державної адміністрації.

Розпорядженням Солом'янської районної в місті Києві державної адміністрації від 24.01.2011 № 20 «Про закріплення на праві господарського відання за Комунальним підприємством «Дирекція з управління та обслуговування житлового фонду» Солом'янської районної у м. Києві ради майна, яке передано до сфери управління Солом'янської районної в місті Києві державної адміністрації», будівля на бульв. Чоколівському, 10 на праві господарського відання була закріплена за Комунальним підприємством «Дирекція з управління та обслуговування житлового фонду» Солом'янської районної в місті Києві державної адміністрації.

На виконання рішення Київської міської ради від 09 жовтня 2014 року № 270/270 «Про удосконалення структури управління житлово-комунальним господарством міста Києва», розпорядження виконавчого органу Київської міської ради (Київської міської державної адміністрації) від 31.01.2011 № 121 «Про реалізацію районними в місті Києві державними адміністраціями окремих повноважень (зі змінами) підготовлено розпорядження Солом'янської районної в місті Києві державної адміністрації від 06.05.2015 № 279 «Про передачу та закріплення майна, що належить до комунальної власності територіальної громади міста Києва, яке передано до сфери управління Солом'янської районної в місті Києві державної адміністрації за комунальним підприємством «Керуюча компанія з обслуговування житлового фонду Солом'янського району м. Києва», яким житловий будинок № 10 на бульв. Чоколівському, у тому числі нежилі приміщення, на праві господарського відання, закріплено за комунальним підприємством «Керуюча компанія з обслуговування житлового фонду Солом'янського району м. Києва».

Нежилі приміщення надаються в орендне користування суб'єктам підприємницької діяльності, які відповідно до чинного законодавства зареєстровані як суб'єкти підприємницької діяльності та на підставі документів, що надані балансоутримувачем - Комунальним підприємством «Керуюча компанія з обслуговування житлового фонду Солом'янського району м. Києва».

Нежиле приміщення на 10 поверсі в будинку № 10 на бульв. Чоколівському, загальною площею 64,80 кв.м, не призначене для експлуатації будинку та побутового обслуговування мешканців будинку, не відноситься до житлового фонду. Діяльність орендаря не перешкоджає забезпеченню життєдіяльності мешканців будинку.

З повагою
Заступник голови О. Горпинченко

Бандура
Бучинська
2070932

УКРАЇНА
СОЛОМ'ЯНСЬКА РАЙОННА В МІСТІ КИЄВІ
ДЕРЖАВНА АДМІНІСТРАЦІЯ
просп. Повітрофлотський, 41, м.Київ, 03020, тел. (044) 2262088, факс (044) 2494629
E-mail: zagal@solor.gov.ua код ЄДРПОУ 37378937

15.12.2016 № 108-20734
на № _____ від _____

Першому заступнику директора
Департаменту комунальної
власності м. Києва виконавчого
органу Київської міської ради
(Київської міської державної
адміністрації)
Шмуляру О.В.

Шановний Олегу Васильовичу!

На виконання зауважень юридичного управління виконавчого органу Київської міської ради (Київської міської державної адміністрації) до проекту рішення Київської міської ради «Про передачу в оренду без проведення конкурсу нежитлових приміщень комунальної власності територіальної громади міста Києва», Солом'янська районна в місті Києві державна адміністрація інформує.

Відповідно до ухвали Конституційного Суду України від 12.05.2004 № 46-у/2004 у Рішенні від 02.03. 2004 року № 4-рп/2004, відповідно до заявлених у конституційному зверненні і конституційному поданні клопотань, дано офіційне тлумачення положень частини першої статті 1 та пункту 2 статті 10 Закону України "Про приватизацію державного житлового фонду" щодо права власників приватизованих квартир (кімнат у квартирах) на допоміжні приміщення багатоквартирного будинку (підвали, сараї, кладовки, горища, колясочні і т.ін.).

Предметом розгляду Конституційного Суду України були питання, що стосуються набуття громадянами права спільної власності на допоміжні приміщення багатоквартирних будинків при приватизації квартир (кімнат у квартирах).

Саме в цьому аспекті Конституційним Судом України дано офіційне тлумачення відповідних положень Закону.

Питання про тлумачення терміну "допоміжні приміщення" Конституційний Суд України не вирішував, оскільки в конституційному поданні і зверненні воно не порушувалося.

Тому наведений у підпункті 1.1 резолютивної частини вищевказаного Рішення перелік допоміжних приміщень "(підвали, сараї, кладовки, горища, колясочні і т.ін.)" не є офіційним тлумаченням терміну "допоміжні приміщення".

Підставою для визнання протиправним та скасування частково рішення Київської міської ради № 284/5096 від 02.12.2010 р. «Про питання комунальної власності територіальної громади м. Києва» (в редакції чинній на момент винесення постанови) став факт наявності в підвальних приміщеннях будинку мереж тепло-, водо-, електропостачання, бойлерного вузла, обладнання протипожежної безпеки, вентиляційних каналів, що підтверджувався Експертним висновком № 151 від 12.12.2013 р.

Відповідно до акту обстеження нежитлового приміщення на наявність в ньому технічного обладнання будинку від 29.11.2016, комісією встановлено, що нежитлове приміщення за адресою: бульв. Чоколівський, 10, загальною площею 64,80 кв.м, яке розташоване на 10 поверсі житлового будинку не належить до допоміжних приміщень і загально будинкове інженерне, технічне обладнання (тепло пункт, електрощитові, водонапірний вузол, рамки управління) в ньому не розміщене.

Враховуючи вищевикладене, та відповідно до п.3 Закону України «Про особливості здійснення права власності у багатоквартирному будинку», нежитлового приміщення площею 64,80 кв.м відповідає терміну «нежитлове приміщення».

Також надаємо витяг з рішення Київської міської ради від 02.12.2010 №284/5096 «Про питання комунальної власності територіальної громади міста Києва».

Додаток: на 2 арк. в 1 прим.

З повагою
Заступник голови О. Горпинченко

Бандура
Бучинська 207 09 32

Заступник міського голови –
секретар Київської міської ради

Антонєнку Л.В.
Мусі В.В.
Слончаку В.В.

Прошу розглянути проект рішення від 10.02.2017 №08/231 – 391/ПР в установленому порядку.

Дутці Л.Я.

Для контролю за проходженням та тиражування.

Плісу Г.В. – до відома
Старостенко Г.В. – до відома
Юнаковій С.М.

В.ПРОКОПІВ

"10" лютого 2017 року
№ 08/231 – 391/ПР

133490

08/231-394/ПР
10.02.2017

УКРАЇНА

ВИКОНАВЧИЙ ОРГАН КИЇВСЬКОЇ МІСЬКОЇ РАДИ
(КИЇВСЬКА МІСЬКА ДЕРЖАВНА АДМІНІСТРАЦІЯ)

вул. Хрещатик,36, м. Київ, 01044, тел. (044) 202 71 29, (044) 202 75 58, факс 202 76 41, e-mail:kmda@kma.gov.ua
Контактний центр міста Києва (044) 15 51 Код ЄДРПОУ 00022527
E-mail для електронних звернень громадян: zvernen@kma.gov.ua

09.02.2017 № 009-24р

Київська міська рада

*на №*_____ *від* _____

Відповідно до статей 26, 29 Регламенту Київської міської ради, затвердженого рішенням Київської міської ради від 07.07.2016 № 579/579, глави 3 розділу VIII Регламенту виконавчого органу Київської міської ради (Київської міської державної адміністрації), затвердженого розпорядженням виконавчого органу Київської міської ради (Київської міської державної адміністрації) від 08.10.2013 № 1810, за поданням виконавчого органу Київської міської ради (Київської міської державної адміністрації) направляю проект рішення Київської міської ради «Про передачу в оренду без проведення конкурсу нежитлових приміщень комунальної власності територіальної громади міста Києва».

У відповідності до пункту 3.4 глави 3 розділу VIII Регламенту виконавчого органу Київської міської ради (Київської міської державної адміністрації), затвердженого розпорядженням виконавчого органу Київської міської ради (Київської міської державної адміністрації) від 08.10.2013 № 1810, інформую, що відповідальним за представлення та супроводження проекту рішення на всіх стадіях розгляду є директор Департаменту комунальної власності м. Києва виконавчого органу Київської міської ради (Київської міської державної адміністрації) Гудзь Андрій Анатолійович (тел. 202-61-76).

Додатки:
1. Проект рішення Київської міської ради «Про передачу в оренду без проведення конкурсу нежитлових приміщень комунальної власності територіальної громади міста Києва» на 2 арк.
2. Пояснювальна записка до проекту рішення Київської міської ради «Про передачу в оренду без проведення конкурсу нежитлових приміщень комунальної власності територіальної громади міста Києва» на 2 арк.
3. Додаткові матеріали на 36 арк.
4. Електронна версія зазначеного.

Керівник апарату В. Бондаренко

Гудзь
Василенко 202 61 76

08/231-441/пр
17.02.2017

№ 4

КИЇВСЬКА МІСЬКА РАДА

III сесія VIII СКЛИКАННЯ

РІШЕННЯ

_____№_____

ПРОЕКТ

Про скасування рішення Київської міської ради від 26 квітня 2012 року № 504/7841 «Про передачу в оренду без проведення конкурсу нежитлового будинку (приміщення) № 2, літ.А на вул. Старонаводницькій»

Відповідно до Закону України «Про місцеве самоврядування в Україні» та Положення про оренду майна територіальної громади міста Києва, затвердженого рішенням Київської міської ради від 21 квітня 2015 року № 415/1280, враховуючи лист ТОВ «Музей історичного культурного надбання «Платар» від 21 листопада 2016 року № 41/11-16 щодо відмови в укладанні договору оренди майна територіальної громади міста Києва, з метою ефективного використання нерухомого майна територіальної громади міста Києва Київська міська рада

ВИРІШИЛА:

1. Скасувати рішення Київської міської ради від 26 квітня 2012 року № 504/7841 «Про передачу в оренду без проведення конкурсу нежитлового будинку (приміщення) № 2, літ.А на вул. Старонаводницькій».

2. Контроль за виконанням цього рішення покласти на постійну комісію Київської міської ради з питань власності.

Київський міський голова В. Кличко

Подання:

Заступник голови Київської міської державної адміністрації М. Поворозник

Директор Департаменту комунальної власності м. Києва А. Гудзь

Начальник юридичного управління Департаменту комунальної власності м. Києва В.Комарницький

Погоджено:

Перший заступник голови Київської міської державної адміністрації Г. Пліс

Керівник апарату виконавчого органу Київської міської ради (Київської міської державної адміністрації) В. Бондаренко 06.02.17

Заступник керівника апарату - начальник юридичного управління апарату Л. Верес 01.02.17

Голова постійної комісії Київської міської ради з питань власності Л. Антонєнко

Секретар постійної комісії Київської міської ради з питань власності С. Артеменко

Голова постійної комісії Київської міської ради з питань культури, туризму та інформаційної політики В. Муха

Секретар постійної комісії Київської міської ради з питань культури, туризму та інформаційної політики О. Поживанов

Начальник Управління правового забезпечення діяльності Київської міської ради В. Слончак

ПОЯСНЮВАЛЬНА ЗАПИСКА
до проекту рішення Київської міської ради
«Про скасування рішення Київської міської ради від 26 квітня 2012 року № 504/7841 «Про передачу в оренду без проведення конкурсу нежитлового будинку (приміщення) № 2, літ.А на вул. Старонаводницькій»

1. Обґрунтування необхідності прийняття рішення.

До компетенції Київської міської ради належить здійснення повноважень територіальної громади міста Києва щодо володіння, користування та розпорядження об'єктами права комунальної власності, в тому числі передача об'єктів права комунальної власності в оренду юридичним особам.

Згідно з пунктом 1 додатку до рішення Київської міської ради від 26.04.2012 № 504/7841 нежитловий будинок (приміщення) № 2, літ.А на вул. Старонаводницькій загальною площею 2378,50 кв. м передаються в орендне користування ТОВ «Музей історичного культурного надбання «Платар», за умови здійснення реставрації об'єкта оренди з метою подальшої музеєфікації цієї будівлі та облаштування приміщень для розміщення музею. На виконання рішення Київської міської ради договір оренди не укладений, у зв'язку з відмовою орендаря (лист ТОВ «Музей історичного культурного надбання «Платар» від 21.11.2016 № 41/11-16).

Відповідно до пункту 9.5 Положення про оренду майна територіальної громади міста Києва, затвердженого рішенням Київської міської ради від 21.04.2015 № 415/1280, у разі невиконання орендарем підпункту 9.3 цього Положення, а саме не підписання орендарем примірників договору оренди, орендодавець має право порушити питання про скасування рішення про передачу майна в оренду.

У зв'язку з тим, що ТОВ «Музей історичного культурного надбання «Платар» відмовився від підписання договору оренди, на виконання рішення Київської міської ради, Департаментом комунальної власності м. Києва підготовлено проект рішення Київської міської ради про скасування рішення Київської міської ради від 26.04.2012 № 504/7841.

2. Мета і шляхи її досягнення.

Даний проект підготовлений з метою забезпечення ефективного використання нерухомого майна територіальної громади міста Києва – нежитлового будинку (приміщення) № 2, літ.А на вул. Старонаводницькій загальною площею 2378,50 кв. м.

3. Правові аспекти.

Проект рішення розроблений відповідно до Закону України «Про місцеве самоврядування в Україні» та Положення про оренду майна територіальної громади міста Києва, затвердженого рішенням Київської міської ради від 21 квітня 2015 року № 415/1280, враховуючи не укладення договору оренди майна територіальної громади міста Києва на виконання рішення Київської міської ради та з метою ефективного використання нерухомого майна територіальної громади міста Києва.

Згідно з пунктом 1 проекту рішення пропонується рішення Київської міської ради від 26 квітня 2012 року № 504/7841 «Про передачу в оренду без проведення конкурсу нежитлового будинку (приміщення) № 2, літ.А на вул. Старонаводницькій» скасувати.

4. Фінансово – економічне обґрунтування.

Прийняття та реалізація даного рішення не потребує додаткових витрат з бюджету міста Києва.

5. Прогноз результатів.

Прийняття та реалізація даного проекту рішення забезпечить ефективне використання майна комунальної власності територіальної громади міста Києва.

Доповідач на пленарному засіданні Київської міської ради – директор Департаменту комунальної власності м. Києва Гудзь Андрій Анатолійович.

Особа, відповідальна за супроводження проекту рішення – головний спеціаліст відділу використання майна Департаменту комунальної власності м. Києва Салюк Вікторія Сергіївна, робочий телефон: 202-61-77.

Директор Департаменту
комунальної власності м. Києва А. Гудзь

Музей
історичного культурного надбання
ПЛАТАР
Museum of historic cultural heritage
PLATAR

"21" листопада 2016р.
№ 41/11-46

Київській міській раді
01001, м. Київ, вул. Хрещатик, 36

Департаменту культури
Виконавчому органу Київської міської Ради
(Київської міської державної адміністрації)
01004, Київ, бульвар Шевченка, 3

Департаменту комунальної власності м. Києва
01001, м. Київ, вул. Хрещатик, 10

Музею історико архітектурної Пам'ятки
«Київська фортеця»
01133, м. Київ, вул. Госпітальна, 24

Щодо відмови від укладання Договору оренди
на виконання Рішення № 504/7841 від 26.04.2012 року
«Про передачу в оренду без проведення конкурсу
нежитлового будинку (приміщення)
№ 2, літ. А на вул. Старонаводницькій»

Рішенням Київської міської Ради № 504/7841 від 26.04.2012 року (додаток 1) ТОВ «Музей історичного та культурного надбання «ПЛАТАР»» було передано в оренду без проведення конкурсу нежитловий будинок (приміщення) № 2 на вул. Старонаводницькій, за умов здійснення реставрації об'єкту оренди з метою подальшої музеєфікації цієї будівлі та облаштування приміщень для розміщення музею.

Відповідно до вищевказаного Рішення загальна площа об'єкта нерухомості складає 3 518 кв. м. Як стало відомо, до складу даного об'єкту входить дві окремі будівлі (споруди):

- Башта № 4 під літерою «А» площа 2378,5 кв. м.;
- господарські приміщення під літерою «Б» площею 834,9 кв. м., що є окремою будівлею (спорудою), згідно з матеріалів наданих БТІ визначено як об'єкт незавершеного будівництва, документи щодо будівництва якого під час проведення технічної інвентаризації не надавалися (додаток 2).

Крім того, за наявною у нас інформацією Музей історико архітектурної Пам'ятки «Київська фортеця» не має на обліку вищевказаного господарського приміщення під літ. «Б», а також не має у своєму розпорядженні будь-яких документів щодо будівництва цього приміщення.

ТОВ «Музей історичного та культурного надбання «ПЛАТАР»» повинен був ще у 2012 році укласти договір оренди з Головним управлінням комунальної власності м. Києва (наразі Департамент комунальної власності міста Києва) саме на будівлю літери «А» по вул. Старонаводницька, 2. Однак, наявність незавершеного будівництва - окремої будівлі (споруди) під літерою «Б», що не має відношення до пам'ятки архітектури Башти № 4 унеможливили укладення вищевказаного договору оренди на всі об'єкти, які розташовані на території відведеній під обслуговування Башти № 4 згідно з кадастровим планом.

За останні 4 роки ТОВ «Музей історичного та культурного надбання «ПЛАТАР»» неодноразово звертався до всіх дотичних органів та організацій з пропозиціями та проханнями вжити заходів щодо вирішення даного питання, нажаль результату не має і по сьогоднішній день.

Таким чином, невизначеність ситуації з спорудою (приміщенням під літ. «Б») призвела до неможливості виконання ТОВ «Музей історичного та культурного надбання «ПЛАТАР»» зобов'язань щодо здійснення реставрації Башти № 4 та розміщення в ній музейної установи в порядку, відповідно до чинного законодавства про оренду державного та комунального майна.

З огляду на вище викладене, **ТОВ «Музей історичного та культурного надбання «ПЛАТАР»» відмовляється від укладення Договору оренди нежитлового будинку (приміщення) №2 на вулиці Старонаводницькій на виконання Рішення Київської міської ради № 504/7841 від 26.04.2012 року.**

Додатки:

1. *Рішення Київської міської ради №504/7841 від 26.04.2012 р.*
2. *Копія листа Київського міського БТІ та реєстрації права власності на об'єкти нерухомого майна №32426 (И-2012) від 31.08.2012 р.*

Директор
ТОВ «Музей історичного та культурного надбання «ПЛАТАР» **Подгородецька І.В.**

м. Київ, вул. Івана Франка 40 Б, тел./факс: (044) 537 [illegible]
[illegible], Україна, Ivana Franka st., 40 Б, tel./fax: (044) 537 [illegible] www.[illegible]

№237, від 22.11.2016 р.

КИЇВСЬКА МІСЬКА РАДА
IX сесія VI скликання

РІШЕННЯ

від 26 квітня 2012 року N 504/7841

Про передачу в оренду без проведення конкурсу нежитлового будинку (приміщення) N 2, літ. А на вул. Старонаводницькій

Відповідно до статей 760 - 763 Цивільного кодексу України, частини п'ятої статті 60 Закону України "Про місцеве самоврядування в Україні", статей 5 та 9 Закону України "Про оренду державного та комунального майна", рішення Київської міської ради від 22.09.2011 N 34/6250 "Про затвердження Положення про оренду майна територіальної громади міста Києва", враховуючи протокол засідання постійної комісії Київської міської ради з питань власності від 12.04.2012 N 115, Київська міська рада **вирішила:**

1. Передати в оренду без проведення конкурсу нежитловий будинок (приміщення) N 2, літ. А на вул. Старонаводницькій згідно з додатком.

2. Головному управлінню комунальної власності м. Києва виконавчого органу Київської міської ради (Київської міської державної адміністрації) укласти в установленому порядку договір оренди нежитлових приміщень комунальної власності територіальної громади міста Києва згідно з пунктом 1 цього рішення.

3. Зобов'язати орендаря здійснити реставрацію об'єкта оренди з метою подальшої музеєфікації цієї будівлі та облаштування приміщень для розміщення музею.

4. Виключити пункт 1 додатка до рішення Київської міської ради від 13.03.2008 N 92/4564 "Про передачу в оренду майна комунальної власності територіальної громади міста Києва".

5. Контроль за виконанням цього рішення покласти на постійну комісію Київради з питань власності.

Київський міський голова **Л. Черновецький**

Додаток
до рішення Київської міської ради
26.04.2012 N 504/7841

ПЕРЕЛІК
нежитлових приміщень комунальної власності територіальної громади міста Києва, які передаються в оренду без проведення конкурсу

N п/п	Повна назва орендаря, його форма власності та форма фінансування	Адреса та характеристика об'єкта нерухомості	Призначення, характеристика об'єкта оренди та орендована площа, кв. м	Ставка орендної плати	Строк, на який укладається договір аренди
1	2	3	4	5	6
ОРЕНДОДАВЕЦЬ - ГОЛОВНЕ УПРАВЛІННЯ КОМУНАЛЬНОЇ ВЛАСНОСТІ М. КИЄВА ВИКОНАВЧОГО ОРГАНУ КИЇВСЬКОЇ МІСЬКОЇ РАДИ (КИЇВСЬКОЇ МІСЬКОЇ ДЕРЖАВНОЇ АДМІНІСТРАЦІЇ)					
БАЛАНСОУТРИМУВАЧ - МУЗЕЙ - ІСТОРИКО-АРХІТЕКТУРНА ПАМ'ЯТКА "КИЇВСЬКА ФОРТЕЦЯ"					
1	ТОВАРИСТВО З ОБМЕЖЕНОЮ ВІДПОВІДАЛЬНІСТЮ "МУЗЕЙ ІСТОРИЧНОГО КУЛЬТУРНОГО НАДБАННЯ "ПЛАТАР" Форма власності - приватна Форма фінансування - госпрозрахункова	СТАРОНАВОДНИЦЬКА, N 2, ЛІТ.А Печерський район, башта N 4 - історико-арх. пам'ятка національного значення, охоронний N 867/20 Площа, кв. м - 3518,00	МУЗЕЙ 1, 2 поверхи Площа, кв. м - 2378,50	2 %	49 років

Заступник міського голови - секретар Київради **Г. Герега**

КИЇВСЬКА МІСЬКА ДЕРЖАВНА АДМІНІСТРАЦІЯ
КИЇВСЬКЕ МІСЬКЕ БЮРО ТЕХНІЧНОЇ ІНВЕНТАРИЗАЦІЇ ТА РЕЄСТРАЦІЇ ПРАВА ВЛАСНОСТІ НА ОБ'ЄКТИ НЕРУХОМОГО МАЙНА

01001, м. Київ, вул. Трьохсвятительська, 4-в, тел. 279-81-17, приймальня

31.08.2012 № 32426 (И-2012)

Головному управлінню комунальноївласності
м. Києва виконавчого органу
Київської міської ради (Київської міської
державної адміністрації)
01001, м. Київ, вул. Хрещатик, 10

На Ваш запит від 23.08.2012 року № 042/11/16-10957 стосовно матеріалів інвентаризаційної справи №18307 за адресою : м. Київ , вул.Старонаводницька, 2 ,Київське міське бюро технічної інвентаризації та реєстрації права власності на нерухоме майно роз"яснює: при виході для проведення технічної інвентаризації від 11.07.2012 року під час обстеження нежитлової будівлі під літ."А"входів до підвальних приміщень літ"А" не виявлено. На даний час загальна площа літ."А" становить 2378,5 кв.м., в тому числі: площа I поверху - 1150,4 кв.м., площа II поверху - 1228,1 кв.м.

Згідно матеріалів інвентаризаційної справи за даною адресою в матеріалах справи також проінвентаризовано підземне господарське приміщення площею 834,9 кв.м., якому БТІ надало літ."Б".

Дана будівля знаходиться в стадії незавершеного будівництва.

Дозвіл на проведення будівельних робіт та проектна документація на дану будівлю в БТІ не надавались.

НАЧАЛЬНИК В. СЕНЧУК

Вик. Круківський В.А.

ДЕПАРТАМЕНТ КУЛЬТУРИ ВО КМР (КМДА)

НАЦІОНАЛЬНИЙ ІСТОРИКО- АРХІТЕКТУРНИЙ МУЗЕЙ

«КИЇВСЬКА ФОРТЕЦЯ»

22.11.2016р. № 399
на № _____ від _____

Адреса: 01133, м. Київ
вул.. Госпітальна, 24-А
Тел./факс 288-29-61

Директору Департаменту
комунальної власності м. Києва
ВО КМР(КМДА)
п. Гудзю А.А.

Копія
Департамент культури ВО КМР
(КМДА)
п. Д.Поповій

Національний історико-архітектурний музей «Київська фортеця» (далі - Музей) має на балансі пам'ятку архітектури Башту №4, яка розташована за адресою: м. Київ, вул. Старонаводницька, 2 у Печерському районі м. Києва площею 3588,0 м².

Рішенням Київської міської Ради «Про передачу в оренду майна комунальної власності територіальної громади міста Києва» №92/4564 від 13.03.2008 р. майно територіальної громади міста Києва передано в оренду Благодійному фонду «ПЛАТАР. ПАМ'ЯТІ СЕРГІЯ ПЛАТОНОВА» терміном на 49 років, за умови проведення реставрації за кошти орендаря будинку в установленому порядку.

Станом на сьогоднішній день, договір оренди з Благодійним фондом «ПЛАТАР. ПАМ'ЯТІ СЕРГІЯ ПЛАТОНОВА» не укладений та обов'язкова умова по реставрації Башти №4 не виконана.

У зв'язку з невиконанням Благодійним фондом «ПЛАТАР. ПАМ'ЯТІ СЕРГІЯ ПЛАТОНОВА» приписів Рішення Київської міської Ради «Про передачу в оренду майна комунальної власності територіальної громади міста Києва» №92/4564 від 13.03.2008 р. просимо розглянути питання, щодо ініціювання перед відповідними органами скасування вищевказаного рішення.

Додаток: Лист з додатками від 21.11.2016р. № 41/11-16 ТОВ «Музей історичного та культурного надбання «ПЛАТАР»» «Щодо відмови від укладання Договору оренди на виконання Рішення № 504/7841 від 26.04.2012 року «Про передачу в оренду без проведення конкурсу нежитлового будинку (приміщення) №2, літ А на вул.. Старонаводницькій» (5 арк.).

З повагою,
в.о. генерального директора Новікова-Вигран О.С.

Виконавець А.Суровцев 288 23 59

23 062/20974/11/16

ВИКОНАВЧИЙ ОРГАН КИЇВСЬКОЇ МІСЬКОЇ РАДИ
(КИЇВСЬКА МІСЬКА ДЕРЖАВНА АДМІНІСТРАЦІЯ)

ДЕПАРТАМЕНТ КУЛЬТУРИ

бульвар Т.Шевченка, 3, м. Київ, 01004, тел.: (044) 279-61-09, факс: 279-59-64
Код ЄДРПОУ 02231933

_____ № _____
На № _____ від _____

Директору Департаменту комунальної власності м. Києва
Гудзю А. А.

Шановний Андрію Анатолійовичу!

У Департаменті культури виконавчого органу Київської міської ради (Київської міської державної адміністрації) розглянуто лист Національного історико-архітектурного музею «Київська фортеця» щодо необхідності підготовки відповідного розпорядчого документу про відміну рішення Київської міської ради від 13.03.2008 № 92/4564, відповідно до якого благодійному фонду «Платар. Пам'яті Сергія Платонова» передбачалось передати в орендне користування нежитлові приміщення башти № 4 на вул. Старонаводницька, 2 літ. А.Б.) площею 3588 кв.м. за умови проведення їх реставрації за власні кошти.

Враховуючи, що станом на сьогодні вказані приміщення не передані в оренду благодійному фонду «Платар. Пам'яті Сергія Платонова», а також те, що листом від 21.11.2016 № 41/11-16 Фонд відмовляється від укладання договору оренди на вказані приміщення, просимо Департамент комунальної власності м.Києва підготувати відповідний проект рішення Київської міської ради з цього питання.

З повагою
Заступник директора М. Шуляк

Шолін
2784262

ДЕПАРТАМЕНТ КОМУНАЛЬНОЇ ВЛАСНОСТІ м.КИЄВА
ВИКОНАВЧОГО ОРГАНУ КИЇВСЬКОЇ МІСЬКОЇ РАДИ
(КИЇВСЬКОЇ МІСЬКОЇ ДЕРЖАВНОЇ АДМІНІСТРАЦІЇ)
Вхідний № 06-21/2136-5
Від «01» 12 2016 р.

Заступник міського голови – секретар Київської міської ради

Антонєнку Л.В.
Мусі В.В.
Слончаку В.В.

Прошу розглянути проект рішення від 17.02.2017 №08/231 – 441/ПР в установленому порядку.

Дутці Л.Я.

Для контролю за проходженням та тиражування.

Плісу Г.В. – до відома
Старостенко Г.В. – до відома
Юнаковій С.М.

В.ПРОКОПІВ

"20" лютого 2017 року
№ 08/231 – 441/ПР

08/231-441/ПР
14.02.2017

УКРАЇНА

ВИКОНАВЧИЙ ОРГАН КИЇВСЬКОЇ МІСЬКОЇ РАДИ
(КИЇВСЬКА МІСЬКА ДЕРЖАВНА АДМІНІСТРАЦІЯ)

вул. Хрещатик,36, м. Київ, 01044, тел. (044) 202 71 29, (044) 202 75 58, факс 202 76 41, e-mail:kmda@kma.gov.ua
Контактний центр міста Києва (044) 15 51 Код ЄДРПОУ 00022527
E-mail для електронних звернень громадян: zvernen@kma.gov.ua

06.02.2017 № 009-20р

Київська міська рада

*на №*_____ *від* _____

Відповідно до статей 26, 29 Регламенту Київської міської ради, затвердженого рішенням Київської міської ради від 07.07.2016 № 579/579, глави 3 розділу VIII Регламенту виконавчого органу Київської міської ради (Київської міської державної адміністрації), затвердженого розпорядженням виконавчого органу Київської міської ради (Київської міської державної адміністрації) від 08.10.2013 № 1810, за поданням виконавчого органу Київської міської ради (Київської міської державної адміністрації) направляю проект рішення Київської міської ради «Про скасування рішення Київської міської ради від 26 квітня 2012 року № 504/7841 «Про передачу в оренду без проведення конкурсу нежитлового будинку (приміщення) № 2, літ.А на вул. Старонаводницькій».

У відповідності до пункту 3.4 глави 3 розділу VIII Регламенту виконавчого органу Київської міської ради (Київської міської державної адміністрації), затвердженого розпорядженням виконавчого органу Київської міської ради (Київської міської державної адміністрації) від 08.10.2013 № 1810, інформую, що відповідальним за представлення та супроводження проекту рішення на всіх стадіях розгляду є директор Департаменту комунальної власності м. Києва виконавчого органу Київської міської ради (Київської міської державної адміністрації) Гудзь Андрій Анатолійович (тел. 202-61-77).

Додатки:

1. Проект рішення Київської міської ради «Про скасування рішення Київської міської ради від 26 квітня 2012 року № 504/7841 «Про передачу в оренду без проведення конкурсу нежитлового будинку (приміщення) № 2, літ.А на вул. Старонаводницькій» на 1 арк.
2. Пояснювальна записка до проекту рішення Київської міської ради «Про скасування рішення Київської міської ради від 26 квітня 2012 року № 504/7841 «Про передачу в оренду без проведення конкурсу нежитлового будинку (приміщення) № 2, літ.А на вул. Старонаводницькій» на 2 арк.
3. Додаткові матеріали на 7 арк.
4. Електронна версія зазначеного рішення.

Керівник апарату В. Бондаренко

Гудзь
Салюк 202 61 77

133489

08/231-1049/ПР
22.02.2016

КИЇВСЬКА МІСЬКА РАДА

№ 5

І СЕСІЯ VIII СКЛИКАННЯ

РІШЕННЯ

_____№_____

Про поновлення договору оренди земельної ділянки товариству з обмеженою відповідальністю «ТІНА» ЛТД для експлуатації та обслуговування складських приміщень та реконструкції з добудовою їх частин під торгово-культурно-телевізійний комплекс на вул. Леніна, 42 у Дарницькому районі м. Києва

Київська міська рада
Департамент земельних ресурсів
Код земельної ділянки:
90:232:016

Проект рішення (екз.1)
ПР-8885
від 15.02.2016 до справи
А-21816

2 347008 088851

Відповідно до статей 9, 83, 93 Земельного кодексу України, статті 33 Закону України «Про оренду землі», Закону України «Про внесення змін до деяких законодавчих актів України щодо розмежування земель державної та комунальної власності», пункту 34 частини першої статті 26 Закону України «Про місцеве самоврядування в Україні» та враховуючи клопотання товариства з обмеженою відповідальністю «ТІНА» ЛТД від 03.08.2015 № КОП-0668, Київська міська рада

ВИРІШИЛА:

1. Поновити на 5 років договір оренди земельної ділянки від 07.07.2010 № 63-6-00589 площею 0,6025 га (кадастровий номер 8000000000:90:232:0016), укладений між Київською міською радою та товариством з обмеженою відповідальністю «ТІНА» ЛТД для експлуатації та обслуговування складських приміщень та реконструкції з добудовою їх частин під торгово-культурно-телевізійний комплекс на вул. Леніна, 42 у Дарницькому районі м. Києва (справа № А-21816).

2. Встановити, що розмір річної орендної плати, визначеної в договорі оренди земельної ділянки від 07.07.2010 № 63-6-00589, підлягає приведенню у відповідність до норм законодавства.

3. Товариству з обмеженою відповідальністю «ТІНА» ЛТД:

3.1. У місячний термін надати до Департаменту земельних ресурсів виконавчого органу Київської міської ради (Київської міської державної адміністрації) документи, визначені чинним законодавством, для укладання додаткової угоди про поновлення договору оренди земельної ділянки від 07.07.2010 № 63-6-00589.

3.2. Виконати вимоги, викладені в листі Департаменту земельних ресурсів виконавчого органу Київської міської ради (Київської міської державної адміністрації) від 25.11.2015 № 057041-20666.

3.3. Питання пайової участі та укладення з Департаментом економіки та інвестицій виконавчого органу Київської міської ради (Київської міської державної адміністрації) договору про пайову участь вирішувати в порядку та випадках, встановлених законодавством.

4. Контроль за виконанням цього рішення покласти на постійну комісію Київської міської ради з питань містобудування, архітектури та землекористування.

Київський міський голова В. Кличко

ПОДАННЯ:

Директор Департаменту
земельних ресурсів
виконавчого органу Київської міської ради
(Київської міської державної адміністрації) О. Поліщук

Начальник управління аналітично-правової
роботи Департаменту земельних ресурсів
виконавчого органу Київської міської ради
(Київської міської державної адміністрації) А. Гавриш

ПОГОДЖЕНО:

Постійна комісія Київської міської ради
з питань містобудування, архітектури та
землекористування

Голова комісії О. Міщенко

Секретар комісії І. Картавий

Начальник управління
правового забезпечення діяльності
Київської міської ради В.Державін

Заступник міського голови –
секретар Київської міської ради

Міщенку О.Г.
Державіну В.В.

Прошу розглянути проект рішення від 22.02.2016 №08/231-1049/ПР в установленому порядку.

Дутці Л.Я.

Для контролю за проходженням та тиражування.

В.ПРОКОПІВ

"22" лютого 2016 року
№ 08/231-1049/ПР

ПОЯСНЮВАЛЬНА ЗАПИСКА

№ ПЗ-14760 від 23.12.2015

до проекту рішення Київської міської ради:

Про поновлення договору оренди земельної ділянки товариству з обмеженою відповідальністю "ТІНА" ЛТД для експлуатації та обслуговування складських приміщень та реконструкції з добудовою їх частин під торгово-культурно-телевізійний комплекс на вул. Леніна, 42 у Дарницькому районі м. Києва

До кадастрової справи
№ А-21816

2 347011 547604

1. Юридична особа:

Назва	*Товариство з обмеженою відповідальністю "Тіна" ЛТД*
Клопотання	*від 03.08.2015 № КОП-0668*
Згода (доручення) на проектування	*від 03.08.2015*

Відомості про земельну ділянку (кадастровий № 8000000000:90:232:0016п)

Місце розташування (адреса)	*м. Київ, р-н Дарницький, вул. Леніна, 42*
Площа	*0,6025 га*
Вид та термін користування	*Оренда на 5 років*
Цільове призначення	*для експлуатації та ослуговування складських приміщень та реконструкції з добудовою їх частин під торгово-культурно-телевізійний комплекс*
Нормативна грошова оцінка (за попереднім розрахунком*)	*7 108 022 грн. 76 коп. відповідно витягу з технічної документації ПР-00527 від 23.12.2015*

*Наведені розрахунки нормативної грошової оцінки не є остаточними і будуть уточнені відповідно до вимог чинного законодавства при підготовці документу, що посвідчує право на землю.

3. Обґрунтування прийняття рішення

Відповідно до Земельного кодексу України та Порядку передачі (надання) земельних ділянок в користування або у власність в м. Києві, затвердженого рішенням Київради від 28.02.2013 №63/9120 (в редакції рішення Київради від 04.03.2015 №195/1060), Департаментом земельних ресурсів виконавчого органу Київської міської ради (Київської міської державної адміністрації) погоджено технічну документацію (висновок №057041-20666 від 25.11.2015) та розроблено проект рішення Київської міської ради.

4. Мета прийняття рішення.

Метою прийняття рішення є забезпечення реалізації встановленого Земельним кодексом України права особи на оформлення права користування (власності) на землю.

5. Особливі характеристики ділянки.

Наявність будівель і споруд на ділянці:	*Забудована , о'бєкт незавершеного будівництва фасувального комплексу Дарницького плодокомбінату площею 5716,7 кв.м. який відповідно до договору купівлі-продажу від 18.02.2003 № 36 перебуває у власності ТОВ "ТІНА" ЛТД .*

Інші особливості :	*Рішенням Київської міської ради 29.10.2009 № 571/2640 товариству з обмеженою відповідальністю "ТІНА" ЛТД передано в оренду на 5 років земельну ділянку для експлуатації та обслуговування складських приміщень та реконструкції з добудовою їх частин під торгово-культурно-телевізійний комплекс на вул. Леніна, 42 у Дарницькому районі м. Києва, договір оренди земельної ділянки від 07.07.2010 № 63-6-00589.*

6. Стан нормативно-правової бази у даній сфері правового регулювання.

Загальні засади та порядок передачі земельних ділянок у власність чи користування юридичним особам визначено Земельним кодексом України та Тимчасовим порядком передачі (надання) земельних ділянок у користування або у власність із земель комунальної власності в місті Києві, затвердженим рішенням Київради від 28.02.2013 №63/9120.

7. Фінансово-економічне обґрунтування.

Реалізація рішення не потребує додаткових витрат міського бюджету.

Відповідно до Податкового Кодексу України, Закону України "Про оренду землі" та рішення Київради від 28.01.2015 №60/925 "Про Бюджет м.Києва на 2015 рік" (дод.10) орієнтовний розмір орендної плати складатиме *426 481 грн. 37 коп. (6%)*

8. Прогноз соціально-економічних та інших наслідків прийняття рішення.

Наслідками прийняття розробленого проекту рішення стане:
- реалізація зацікавленою особою своїх прав щодо використання земельної ділянки;

Доповідач: директор департаменту земельних ресурсів Поліщук О.Г.

Директор Департаменту
земельних ресурсів **Поліщук О.Г.**

РОБОЧІ МАТЕРІАЛИ

Витяг з бази даних міського земельного кадастру від 22.12.2015р.

м. Київ, р-н Дарницький

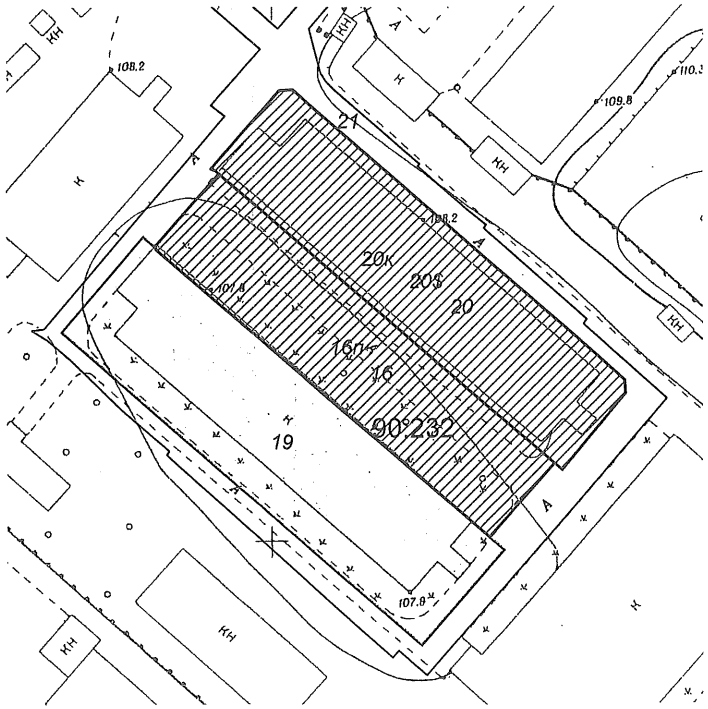

Масштаб 1:2000

**Черговий план м.Києва ведеться з 1995 року*

Замовлення № 21563

РЕЄСТР ЗЕМЕЛЬНИХ ДІЛЯНОК

Черговий план.

Код ділянки	Землекористувачі	Адреса ділянки	Опис ділянки	Вид права	Дата закінч. права
90:232:016	Товариство з обмеженою відповідальністю "Тіна" ЛТД	вул. Леніна, 42		Оренда на 5 років (термін дії скінчився)	07.07.2015
90:232:019	Приватне мале підприємство "Славутич"	вул. Леніна, 42 літ. В		Оренда на 15 років	13.04.2021
90:232:020	Товариство з обмеженою відповідальністю "Завод УНІМАШ"	вул. Леніна, 42			
90:232:021	Землі не надані у власність чи користування		внутриквартальний проїзд		

Ділянки, що знаходяться на стадії розробки оформлення прав.

Код ділянки	Землекористувачі	Адреса ділянки	Стадія	Дата закінч. стадії
90:232:016п	Товариство з обмеженою відповідальністю "Тіна" ЛТД	вул. Леніна, 42	Проект: Оренда на 5 років	
90:232:020$	Товариство з обмеженою відповідальністю "Завод УНІМАШ"	вул. Леніна, 42 літ. "А"	Наміри щодо викупу	
90:232:020к	Товариство з обмеженою відповідальністю "Завод УНІМАШ"	вул. Леніна, 42 (літ.А)	Клопотання: Оренда на 1 рік	

Справа **А-21816**

Код земельної ділянки: **90:232:016п**

Площа: **0.6025 га**

Адреса земельної ділянки: **Дарницький р-н. вул. Леніна, 42**

Заявник: **ТОВ "Тіна" ЛТД**

Вид та термін користування: **Проект: Оренда на 5 років**

Цільове призначення: **1.1, для експлуатації та ослуговування складських приміщень та реконструкції з добудовою їх частин під торгово-культурно-телевізійний комплекс**

Растри аерофотозйомки 2014р.

№ справи	Назва юридичної(фізичної) особи Адреса ділянки	Площа	Цільове призначення Умови надання	Документи на ділянку, згода землекористувача, документи на майно, документи на будівництво (реконструкцію, реставрацію) реєстрація МБТІ, інша суттєва інформація	Плата за землю
А-21816	Товариство з обмеженою відповідальністю "Тіна" ЛТД на вул. Леніна, 42 у Дарницькому районі м. Києва	0,6025 га	для експлуатації та обслуговування складських приміщень та реконструкції з добудовою їх частин під торгово-культурно-телевізійний комплекс, оренда на 5 років	Рішенням Київської міської ради 29.10.2009 № 571/2640 товариству з обмеженою відповідальністю "ТІНА" ЛТД передано в оренду на 5 років земельну ділянку для експлуатації та обслуговування складських приміщень та реконструкції з добудовою їх частин під торгово-культурно-телевізійний комплекс на вул. Леніна, 42 у Дарницькому районі м. Києва, договір оренди земельної ділянки від 07.07.2010 № 63-6-00589. Земельна ділянка забудована, на ділянці розташовано об'єкт незавершеного будівництва фасувального комплексу Дарницького плодокомбінату площею 5716,7 кв.м. який відповідно до договору купівлі-продажу від 18.02.2003 № 36 перебуває у власності ТОВ "ТІНА" ЛТД .	нормативна грошова оцінка земельної ділянки складає 7108022 грн 76 коп. орієнтовний розмір орендної плати складатиме 426481грн. 37 коп (6%)

ВИКОНАВЧИЙ ОРГАН КИЇВСЬКОЇ МІСЬКОЇ РАДИ
(КИЇВСЬКА МІСЬКА ДЕРЖАВНА АДМІНІСТРАЦІЯ)
ДЕПАРТАМЕНТ МІСЬКОГО БЛАГОУСТРОЮ ТА ЗБЕРЕЖЕННЯ ПРИРОДНОГО СЕРЕДОВИЩА
вул. Саксаганського, 143, м. Київ, 01032, тел. (044) 489-50-05, факс 489-33-68, Call-Центр (044) 15-61
E-mail:blagodep@kiievcity.gov.ua Код ЕДРПОУ 34928981

24.11.16 № 08/-4070
на № 064/18250 від 01.11.2016

Секретареві постійної комісії з питань містобудування, архітектури та землекористування Київської міської ради Картаному Т. Л.

Шановний Іване Леонідовичу!

У Департаменті міського благоустрою та збереження природного середовища виконавчого органу Київської міської ради (Київської міської державної адміністрації) (далі – Департамент) опрацьовано Ваше звернення від 01.11.2016 № 08/281-3435 щодо обстеження стану благоустрою та фактичного використання на вул. Є. Харченка, 42 (Леніна) у Дарницькому районі. За результатами опрацювання повідомляємо.

Інспектором КП «Київблагоустрій» здійснено обстеження земельної ділянки за вказаною адресою. Стан благоустрою задовільний, земельна ділянка фактично використовується як складські приміщення та кіностудія.

Додаток: копія листа КП «Київблагоустрій» від 11.11.2016 № 222-3438 на 1 арк. та фотосвідчення на 4 арк.

З повагою

Перший заступник директора Т. Панчій

Копоненко 489 34 97

ВИКОНАВЧИЙ ОРГАН КИЇВСЬКОЇ МІСЬКОЇ РАДИ
(КИЇВСЬКА МІСЬКА ДЕРЖАВНА АДМІНІСТРАЦІЯ)
КОМУНАЛЬНЕ ПІДПРИЄМСТВО «КИЇВБЛАГОУСТРІЙ»

вул. Дегтярівська 31, корп. 2, м.Київ, 03057, тел. (044) 489-32-99, факс 489-33-75
E-mail: KPKIEVBLAGOUSTRIY@GMAIL.COM Код ЕДРПОУ 26199708

11.11.16 № 222-3438
на № ____ від ____

Департамент міського благоустрою та збереження природного середовища виконавчого органу Київської міської ради (Київської міської державної адміністрації)

На виконання доручення Департаменту від 02.11.2016 № 064/18250 у комунальному підприємстві «Київблагоустрій» в межах наданих повноважень розглянуто лист постійної комісії з питань містобудування, архітектури та землекористування, щодо стану благоустрою території та фактичного використання земельної ділянки за адресою: м. Київ, вул. Леніна 42.

Інспектором КП «Київблагоустрій» було здійснено виїзд за вищевказаною адресою для обстеження території. За результатами проведеної перевірки інформуємо, що стан благоустрою задовільний, земельна ділянка фактично використовується, як складські приміщення та кіностудія.

Фотофіксація додається.

Додаток: 4 арк.

Перший заступник директора
КП "Київблагоустрій" Андреєв А.С.

Безпечний А.Ю.
Цариченко В.Ю.
489-31-28

КИЇВСЬКА МІСЬКА РАДА

VIII СКЛИКАННЯ

ПОСТІЙНА КОМІСІЯ З ПИТАНЬ МІСТОБУДУВАННЯ, АРХІТЕКТУРИ ТА ЗЕМЛЕКОРИСТУВАННЯ

01044, м. Київ, вул. Хрещатик, 36, к. 1007 *тел./факс (044) 202-73-09*

№ 08/281-74К

Витяг з протоколу № 2
засідання постійної комісії Київської міської ради з питань
містобудування, архітектури та землекористування
від 07.02.2017

18.5.1. СЛУХАЛИ: Кадастрова справа **А-21816**
Повторний розгляд проекту рішення «Про поновлення договору оренди земельної ділянки товариству з обмеженою відповідальністю «ТІНА» ЛТД для експлуатації та обслуговування складських приміщень та реконструкції з добудовою їх частин під торгово-культурно-телевізійний комплекс на вул. Леніна, 42 у Дарницькому районі м. Києва», **ПР-8885 від 15.02.2016**
(доручення заступника міського голови - секретаря Київської міської ради від 22.02.2016 №08/231-1049/ПР).

На засіданні постійної комісії Київської міської ради з питань містобудування, архітектури та землекористування ***18.10.2016*** *розгляд проекту рішення відкладено та ухвалено направити матеріали на розгляд постійної комісії Київської міської ради з питань торгівлі, підприємництва та регуляторної політики та звернутись до Департаменту міського благоустрою та збереження природного середовища виконавчого органу Київської міської ради (Київської міської державної адміністрації) для проведення перевірки.*

Виносився на повторний розгляд на засіданні 09.12.2016 *згідно з:*

- *витягом №08/286-595 від 29.11.2016 з протоколу №28 від 16.11.2016 засідання постійної комісії Київської міської ради з питань торгівлі, підприємництва та регуляторної політики, відповідно до якого проект рішення підтримано;*
- *листом Департаменту міського благоустрою та збереження природного середовища виконавчого органу Київської міської ради (Київської міської державної адміністрації) від 14.11.2016 №064-11020 щодо результатів перевірки, а саме: на земельній ділянці розташовані споруди, які використовуються як складські приміщення та кіностудія.*

Під час голосування за поновлення товариству з обмеженою відповідальністю «ТІНА» ЛТД договору оренди земельної ділянки від 07.07.2010 №63-6-00589 із зауваженням щодо зміни назви вулиці, а саме: слова «вул. Леніна» замінити словами «вул. Харченка Євгенія» та Департаменту земельних ресурсів виконавчого органу Київської міської ради (Київської міської державної адміністрації) підготувати додаткову угоду, рішення не було прийнято.

Проектом рішення передбачено: поновити на 5 років договір оренди земельної ділянки від 07.07.2010 №63-6-00589 площею 0,6025 га.

УХВАЛИЛИ: ***1. Відкласти розгляд проекту рішення*** «Про поновлення договору оренди земельної ділянки товариству з обмеженою відповідальністю «ТІНА» ЛТД для експлуатації та обслуговування складських приміщень та реконструкції з добудовою їх частин під торгово-культурно-телевізійний комплекс на вул. Леніна, 42 у Дарницькому районі м. Києва».

2. Направити вищезазначений проект рішення разом з матеріалами кадастрової справи А-21816 на розгляд постійної комісії Київської міської ради з питань культури, туризму та інформаційної політики.

3. Повернутися до розгляду цього питання після надання витягу з протоколу засідання постійної комісії Київської міської ради з питань культури, туризму та інформаційної політики.

Рішення прийнято.

З протоколом вірно.

Голова комісії **О. Г. Міщенко**

Секретар комісії **І. Л. Картавий**

08/231-420/ПР
16.02.2017

№ 6

КИЇВСЬКА МІСЬКА РАДА

III сесія VIII скликання

РІШЕННЯ

№

Про надання дозволу на розроблення проекту землеустрою щодо відведення земельної ділянки релігійній громаді Пресвятої Трійці в Оболонському районі м.Києва Української Греко-Католицької Церкви на вул. Північній в Оболонському районі м. Києва для будівництва, експлуатації та обслуговування храму

Київська міська рада
Департамент земельних ресурсів
Код земельної ділянки
78:036:0222

Проект рішення (екз.1)
ПР-12819
від 15.02.2017 до справи
К-28917

2 347015 028192

Розглянувши клопотання про надання дозволу на розроблення проекту землеустрою щодо відведення земельної ділянки релігійній громаді Пресвятої Трійці в Оболонському районі м.Києва Української Греко-Католицької Церкви на вул. Північній в Оболонському районі м. Києва та додані документи, керуючись статтями 9, 123 Земельного кодексу України, Законом України „Про внесення змін до деяких законодавчих актів України щодо розмежування земель державної та комунальної власності", пунктом 34 частини 1 статті 26 Закону України „Про місцеве самоврядування в Україні", Київська міська рада

ВИРІШИЛА:

1. Надати дозвіл на розроблення проекту землеустрою щодо відведення земельної ділянки релігійній громаді Пресвятої Трійці в Оболонському районі м.Києва Української Греко-Католицької Церкви на вул. Північній в Оболонському районі м. Києва орієнтовною площею 0,22 га (земельна ділянка комунальної власності територіальної громади міста Києва) в постійне користування для будівництва, експлуатації та обслуговування храму згідно з план-схемою (додаток до рішення) (К-28917).

2. Контроль за виконанням цього рішення покласти на постійну комісію Київської міської ради з питань містобудування, архітектури та землекористування.

Київський міський голова В.Кличко

виготовлено за допомогою ПК "Кадастр"

Оператор Силярська Віра Анатоліївна

ПОДАННЯ:

Директор Департаменту земельних ресурсів виконавчого органу Київської міської ради (Київської міської державної адміністрації) О. Поліщук

Начальник управління аналітично-правової роботи Департаменту земельних ресурсів виконавчого органу Київської міської ради (Київської міської державної адміністрації) А. Гавриш

ПОГОДЖЕНО:

Постійна комісія Київської міської ради з питань містобудування, архітектури та землекористування

Голова О. Міщенко

Секретар І. Картавий

Начальник управління правового забезпечення діяльності Київської міської ради В. Слончак

Постійна комісія Київської міської ради з питань культури, туризму та інформаційної політики

Голова В. Муха

Секретар О. Поживанов

ПОЯСНЮВАЛЬНА ЗАПИСКА

№ ПЗ-22490 від 18.01.2017

до проекту рішення Київської міської ради:

Про надання дозволу на розроблення проекту землеустрою щодо відведення земельної ділянки релігійній громаді Пресвятої Трійці в Оболонському районі м.Києва Української Греко-Католицької Церкви на вул. Північній в Оболонському районі м. Києва для будівництва, експлуатації та обслуговування храму

До справи

№ К-28917

2 347015 324904

1. Юридична особа:

Назва	***Релігійна громада Пресвятої Трійці в Оболонському районі м.Києва Української Греко-Католицької Церкви***
Клопотання	***від 13.01.2017 № К-28917***

2. Відомості про земельну ділянку (кадастровий № 8000000000:78:036:0222к)

Місце розташування (адреса)	***м. Київ, р-н Оболонський, вул. Північна***
Площа	***0,22 га***
Вид та термін користування	***Постійне користування***
Цільове призначення	***для будівництва, експлуатації та обслуговування храму***

3. Обґрунтування прийняття рішення

На клопотання зацікавленої особи відповідно до ст. 9, 123 Земельного кодексу України Департаментом земельних ресурсів виконавчого органу Київської міської ради (Київської міської державної адміністрації) розроблено проект рішення Київської міської ради.

4. Мета прийняття рішення.

Метою прийняття рішення є забезпечення реалізації встановленого Земельним кодексом України права особи на оформлення права користування (власності) на землю.

5. Особливі характеристики ділянки.

Наявність будівель і споруд на ділянці:

Вільна від капітальної забудови

Інші особливості:

Земельна ділянка відноситься до міських земель, не наданих у власність чи користування, у зв'язку з припиненням управлінню капітального будівництва права користування земельними ділянками.
Ділянка примикає до земельної ділянки дошкільного навчального закладу № 664.
Земельна ділянка не входить до зеленої зони.
Відповідно до Генерального плану міста, територія за функціональним призначенням належить до території багатоповерхової житлової забудови.
ЦПТ або план зонування відсутні.
Земельна ділянка комунальної власності територіальної громади міста Києва.

6. Стан нормативно-правової бази у даній сфері правового регулювання.

Загальні засади та порядок отримання дозволу на розроблення документації із землеустрою визначено ст. 9, 123 Земельного кодексу України.

7. Фінансово-економічне обґрунтування.

Реалізація рішення не потребує додаткових витрат міського бюджету.

8. Прогноз соціально-економічних та інших наслідків прийняття рішення.

Наслідками прийняття розробленого проекту рішення стане:

- реалізація зацікавленою особою своїх прав щодо використання земельної ділянки;

Доповідач: директор Департаменту земельних ресурсів Поліщук О.Г.

Директор Департаменту
земельних ресурсів **Поліщук О.Г.**

Київський міський голова

Міщенку О.Г.
Мусі В.В.
Слончаку В.В.

Прошу розглянути проект рішення від 16.02.2017 № 08/231-420/ПР в установленому порядку.

Дутці Л.Я.

Для контролю за проходженням та тиражування.

Спасибку О.В. – до відома
Старостенко Г.В. – до відома
Юнаковій С.М.

В.КЛИЧКО

"16" лютого 2017 року
№ 08/231 – 420/ПР

08/231-420/ПР
16.02.2017

ВИКОНАВЧИЙ ОРГАН КИЇВСЬКОЇ МІСЬКОЇ РАДИ
(КИЇВСЬКА МІСЬКА ДЕРЖАВНА АДМІНІСТРАЦІЯ)

ДЕПАРТАМЕНТ ЗЕМЕЛЬНИХ РЕСУРСІВ

вул. Хрещатик, 32-а, м. Київ, 01601, тел. (044) 279-58-72, ф. (044) 288-07-57,
КБУ" Контактний центр міста Києва"(044) 15-51, E-mail: dzr@kievcity.gov.ua Код ЄДРПОУ 26199097

15.02.2017 № 057052-2705
на № _____від

Заступнику міського голови –
секретарю Київради
В. ПРОКОПІВУ

Шановний Володимире Володимировичу!

Департамент земельних ресурсів виконавчого органу Київської міської ради (Київської міської державної адміністрації) підготував проект рішення Київської міської ради "Про надання дозволу на розроблення проекту землеустрою щодо відведення земельної ділянки релігійній громаді Пресвятої Трійці в Оболонському районі м.Києва Української Греко-Католицької Церкви на вул. Північній в Оболонському районі м. Києва для будівництва, експлуатації та обслуговування храму" (справа К-28917) та направляє для подальшого розгляду у відповідних комісіях Київської міської ради, відповідно до регламенту Київської міської ради, затвердженого рішенням Київради від 07.07.2016 № 579/579.

З повагою
Директор О. Поліщук

08/231-419/ПР
15.02.2017

КИЇВСЬКА МІСЬКА РАДА

III СЕСІЯ VIII СКЛИКАННЯ

РІШЕННЯ

№

Про передачу Київській Конференції Церкві Адвентистів сьомого дня в Україні земельної ділянки для експлуатації та обслуговування навчального закладу на просп. Космонавта Комарова, 40-а у Солом'янському районі м. Києва

Київська міська рада
Департамент земельних ресурсів
Код земельної ділянки:
69:113:0005

Проект рішення (екз.1)
ПР-12814
від 15.02.2017 до справи
Д-7525
Заява ДЦ № 01038-000233414-014 від 30.01.2017
2 347015 028147

Відповідно до статей 9, 83, 93, 120, 123, 124 Земельного кодексу України, Закону України «Про внесення змін до деяких законодавчих актів України щодо розмежування земель державної та комунальної власності», пункту 34 частини першої статті 26 Закону України «Про місцеве самоврядування в Україні» та розглянувши проект землеустрою щодо відведення земельної ділянки, Київська міська рада

ВИРІШИЛА:

1. Затвердити проект землеустрою щодо відведення земельної ділянки Київській Конференції Церкви Адвентистів сьомого дня в Україні для експлуатації та обслуговування навчального закладу на просп. Космонавта Комарова, 40-а у Солом'янському районі м. Києва (категорія земель - землі житлової та громадської забудови, код КВЦПЗ 03.02, заява ДЦ № 0138-000215497-014 від 04.07.2016, справа **Д-7525**).

2. Передати Київській Конференції Церкві Адвентистів сьомого дня в Україні, за умови виконання пункту 3 цього рішення, в оренду на 5 років земельну ділянку площею 0,4700 га (кадастровий номер 8000000000:69:113:0005, витяг з Державного земельного кадастру про земельну ділянку № НВ-8000296992016) для експлуатації та обслуговування навчального закладу на просп. Космонавта Комарова, 40-а у Солом'янському районі м. Києва із земель комунальної власності територіальної громади міста Києва, у зв'язку з набуттям права власності на майно (договір купівлі-продажу від 10.04.2015 № 223).

3. Київській Конференції Церкві Адвентистів сьомого дня в Україні :

3.1. Виконувати обов'язки землекористувача відповідно до вимог статті 96 Земельного кодексу України.

3.2. У місячний термін надати до Департаменту земельних ресурсів виконавчого органу Київської міської ради (Київської міської державної адміністрації) документи, визначені чинним законодавством, необхідні для укладання договору оренди земельної ділянки.

3.3. Питання майнових відносин вирішувати в установленому порядку.

3.4. Забезпечити вільний доступ для прокладання нових, ремонту та експлуатації існуючих інженерних мереж і споруд, що знаходяться в межах земельної ділянки.

3.5. У разі необхідності проведення реконструкції чи нового будівництва, питання оформлення дозвільної, проектно-кошторисної документації вирішувати в порядку, визначеному чинним законодавством України.

3.6. Виконати вимоги, викладені в листах Департаменту містобудування та архітектури від 11.02.2016 № 1977/0/12/19-16, Головного управління Держгеокадастру у м. Києві від 28.04.2016 № 300/41-16.

3.7. Питання пайової участі та укладення з Департаментом економіки та інвестицій виконавчого органу Київської міської ради (Київської міської державної адміністрації) договору про пайову участь вирішувати в порядку та випадках, встановлених законодавством.

4. Попередити землекористувача, що використання землі не за цільовим призначенням тягне за собою припинення права користування нею відповідно до вимог статей 141, 143 Земельного кодексу України.

5. Контроль за виконанням цього рішення покласти на постійну комісію Київської міської ради з питань містобудування, архітектури та землекористування.

Київський міський голова В. Кличко

ПОДАННЯ:

Директор
Департаменту земельних ресурсів
виконавчого органу Київської міської ради
(Київської міської державної адміністрації) О. Поліщук

Начальник управління аналітично-правової роботи
Департаменту земельних ресурсів
виконавчого органу Київської міської ради
(Київської міської державної адміністрації) А. Гавриш

ПОГОДЖЕНО:

Постійна комісія Київської міської ради
з питань містобудування, архітектури та землекористування

Голова О. Міщенко

Секретар І. Картавий

Начальник управління
правового забезпечення діяльності
Київської міської ради В. Слончак

Постійна комісія Київської міської ради
з питань культури, туризму та інформаційної політики

Голова В. Муха

Секретар О. Поживанов

ПОЯСНЮВАЛЬНА ЗАПИСКА

№ ПЗ-22978 від 10.02.2017

до проекту рішення Київської міської ради:

Про передачу Київській Конференції Церкві Адвентистів сьомого дня в Україні земельної ділянки для експлуатації та обслуговування навчального закладу на просп. Космонавта Комарова, 40-а у Солом'янському районі м. Києва

До кадастрової справи
№ Д-7525
2 347015 329787

1. Юридична особа:

Назва	***Київська Конференція Церкви Адвентистів сьомого дня в Україні***
Клопотання	***від 06.11.2015 № К-25674***
Згода (доручення) на проектування	***від 09.11.2015 № К-25674***

2. Відомості про земельну ділянку (кадастровий № 8000000000:69:113:0005)

Місце розташування (адреса)	***м. Київ, р-н Солом'янський, просп. Космонавта Комарова, 40а***
Площа	***0,4700 га***
Вид та термін користування	***Право в процесі оформлення (Оренда на 5 років)***
Вид використання	***для експлуатації та обслуговування навчального закладу***
Нормативна грошова оцінка (за попереднім розрахунком*)	***6 298 558 грн. 32 коп. відповідно витягу з технічної документації ПР-01479 від 10.02.2017***

*Наведені розрахунки нормативної грошової оцінки не є остаточними і будуть уточнені відповідно до вимог чинного законодавства при підготовці документу, що посвідчує право на землю.

3. Обґрунтування прийняття рішення

На замовлення зацікавленої особи землевпорядною організацією розроблено проект землеустрою щодо відведення земельної ділянки, який згідно із ст. 123 Земельного кодексу України погоджено з відповідними органами, зокрема:

орган архітектури	***№ 3815/0/01/09-16 від 21.03.2016***
територіальний орган, що здійснює реалізацію державної політики у сфері земельних відносин	***№ 300/41-16 від 28.04.2016***

Відповідно до Земельного кодексу України та Порядку передачі (надання) земельних ділянок в користування або у власність в м. Києві, затвердженого рішенням Київради від 28.02.2013 №63/9120 (в редакції рішення Київради від 04.03.2015 №195/1060), Департаментом земельних ресурсів виконавчого органу Київської міської ради (Київської міської державної адміністрації) розроблено проект рішення Київської міської ради.

4. Мета прийняття рішення.

Метою прийняття рішення є забезпечення реалізації встановленого Земельним кодексом України права особи на оформлення права користування (власності) на землю.

5. Особливі характеристики ділянки.

Наявність будівель і споруд на ділянці:	***Забудована Орієнтовна площа забудови - 0,07 га. Відсоток забудови - 15 %. На земельній ділянці розташована будівля дошкільного закладу № 336 (літ. А), яка на підставі договору купівлі-продажу від 10.04.2015 № 223 перебуває у власності київської конференції церкви адвентистів сьомого дня в Україні (виятг з Державного реєстру речових прав на нерухоме майно про реєстрацію права власності від 10.04.2015 № 36193813, технічний паспорт на нежитловий будинок (приміщення) від 06.08.2008).***
Інші особливості :	***Раніше земельна ділянка виділялась (надавалась, відводилась) площею 5,0 га на вул. Новій Бульварній - ріг Борщагівської та хут. Відрадний, заводу ім. Лепсе (рішення виконавчого комітету Київської міської ради депутатів трудящих від 18.03.1952 № 612). Земельна ділянка комунальної власності територіальної громади міста Києва. Відповідно до детального плану території в межах просп. Комарова, залізничної колії, вул. Ак. Каблукова, бул. Лепсе та вул. Гарматна (рішення Київської міської ради № 423/1288 від 21.04.2015, територія за функціональним призначенням належить до території громадських будівель і споруд. Категорія земель - землі житлової та громадської забудови. Земельна ділянка не потрапляє до зеленої зони.***

6. Стан нормативно-правової бази у даній сфері правового регулювання.

Загальні засади та порядок передачі земельних ділянок у власність чи користування юридичним особам визначено Земельним кодексом України та Тимчасовим порядком передачі (надання) земельних ділянок у користування або у власність із земель комунальної власності в місті Києві, затвердженим рішенням Київради від 28.02.2013 №63/9120.

Рішення про передачу (надання) земельної ділянки може бути прийнято Київською міською радою з урахуванням вимог пункту 3 статті 24 Закону України "Про регулювання містобудівної діяльності".

7. Фінансово-економічне обґрунтування.

Реалізація рішення не потребує додаткових витрат міського бюджету.

Відповідно до Податкового Кодексу України, Закону України "Про оренду землі" та рішення Київради від 22.12.2015 №61/61 "Про Бюджет м.Києва на 2016 рік" (дод.10) орієнтовний розмір орендної плати складатиме ***188 956 грн. 75 коп. (3%)***

8. Прогноз соціально-економічних та інших наслідків прийняття рішення.

Наслідками прийняття розробленого проекту рішення стане:

- реалізація зацікавленою особою своїх прав щодо використання земельної ділянки;

Доповідач: директор Департаменту земельних ресурсів Поліщук О.Г.

Директор Департаменту
земельних ресурсів **Поліщук О.Г.**

Київський міський голова

Міщенку О.Г.
Мусі В.В.
Слончаку В.В.

Прошу розглянути проект рішення від 15.02.2017 № 08/231-419/ПР в установленому порядку.

Дутці Л.Я.

Для контролю за проходженням та тиражування.

Спасибку О.В. – до відома
Старостенко Г.В. – до відома
Юнаковій С.М.

В.КЛИЧКО

"15" лютого 2017 року
№ 08/231 – 419/ПР

08/231-419/ПР
15.02.2017

ВИКОНАВЧИЙ ОРГАН КИЇВСЬКОЇ МІСЬКОЇ РАДИ
(КИЇВСЬКА МІСЬКА ДЕРЖАВНА АДМІНІСТРАЦІЯ)

ДЕПАРТАМЕНТ ЗЕМЕЛЬНИХ РЕСУРСІВ

вул. Хрещатик, 32-а, м. Київ, 01601, тел. (044) 279-58-72, ф. (044) 288-07-57,
КБУ" Контактний центр міста Києва"(044) 15-51, E-mail: dzr@kievcity.gov.ua Код ЄДРПОУ 26199097

15.02.2017 № 057052-2650
на № _____від

Заступнику міського голови –
секретарю Київради
В. ПРОКОПІВУ

Шановний Володимире Володимировичу!

Департамент земельних ресурсів виконавчого органу Київської міської ради (Київської міської державної адміністрації) підготував проект рішення Київської міської ради «Про передачу Київській Конференції Церкві Адвентистів сьомого дня в Україні земельної ділянки для експлуатації та обслуговування навчального закладу на просп. Космонавта Комарова, 40-а у Солом'янському районі м. Києва» (справа Д-7525) та направляє для подальшого розгляду у відповідних комісіях Київської міської ради, відповідно до регламенту Київської міської ради, затвердженого рішенням Київради від 07.07.2016 № 579/579.

З повагою
Директор О. Поліщук

№ 8

ВИКОНАВЧИЙ ОРГАН КИЇВСЬКОЇ МІСЬКОЇ РАДИ
(КИЇВСЬКА МІСЬКА ДЕРЖАВНА АДМІНІСТРАЦІЯ)

ДЕПАРТАМЕНТ КУЛЬТУРИ

бульвар Т.Шевченка, 3, м. Київ, 01004, тел.: (044) 279-61-09, факс: 279-59-64
Код ЄДРПОУ 02231933

03.02.2017 № 060-671
На № _____ від _____

Голові постійної комісії Київської міської ради з питань культури, туризму та інформаційної політики Мусі В.В.

Шановна Вікторіє В`ячеславівно!

Відповідно до пункту 3 Положення про Мистецьку премію «Київ», затвердженого розпорядженням виконавчого органу Київської міської ради (Київської міської державної адміністрації) від 02.09.2011 № 1582, для координації робіт щодо визначення та вшанування митців-переможців премії кожен рік створюється Організаційний комітет, до якого входить представник постійної комісії Київської міської ради з питань культури, туризму та інформаційної політики.

У зв'язку з цим просимо Вас надати кандидатуру до складу Організаційного комітету Мистецької премії «Київ».

З повагою

Директор Д. Попова

вх 08/2087
від 08.02.2017

Супрун 279-71-26

№ 9

Київська міська рада
ОТРИМАНО
06 ЛЮТ 2017
Вх. Оригінал

ДЕПУТАТ

КИЇВСЬКОЇ МІСЬКОЇ РАДИ VIII СКЛИКАННЯ

"31" січня 2017 р. № 08/279/08/043-829

Київська міська рада
06.02.2017 № **08/2087**

Голові постійної комісії Київської міської ради з питань культури, туризму та інформаційної політики

Мусі Вікторії Вячеславівні
вул. Хрещатик, 36, м. Київ, 01044

Про створення робочої групи щодо перевірки роботи центральної публічної районної бібліотеки ім. О.С. Пушкіна

ДЕПУТАТСЬКЕ ЗВЕРНЕННЯ

Шановна Вікторіє Вячеславівно!

Звертаюсь до Вас відповідно до статті 13 Закону України «Про статус депутатів місцевих рад» та прошу у 10 денний строк розглянути питання та надати відповідь.

До мене, як до депутата Київської міської ради, звернулася мешканка Оболонського району м. Києва, Кононенко Оксана Іванівна, з проханням сприяти у створенні робочої групи з метою перевірки роботи центральної публічної районної бібліотеки ім. О.С. Пушкіна, за адресою: просп. Оболонський, 16.

Зокрема, згідно звернення, проведення такої перевірки визначено потребою вивчення методів роботи бібліотеки, які, як вбачається із звернення громадянки Кононенко О.І., є значного застарілими та зумовлено необхідністю запровадження інноваційних шляхів в діяльності публічних бібліотек.

На підставі викладеного, прошу Вас створити робочу групу з метою перевірки роботи центральної публічної районної бібліотеки ім. О.С. Пушкіна.

Про результати розгляду звернення прошу повідомити мене особисто, за адресою: вул. Хрещатик, 36, м. Київ, 01044, а також заявницю – громадянку Кононенко О.І, за адресою: вул. Маршала Тимошенка, 2, кв. 64, м. Київ, 04212.

Додаток: копія звернення Кононенко О.І. - 1 арк.

З повагою

Депутат **Л. Костенко**

вик. Фочук І.П.
тел. 227-61-03

Депутату Київської міської Ради

VIII скликання

Костенко Л. В.

П.І.Б. Кононенко О.І.

Адреса проживання 04212 м. Київ

Вул. Тимошенко буд. 2 кв. 64

Тел. 0663612886

ЗАЯВА

Шановний (а) Людмила Василівна!

Прошу Вас звернутись до голови комісії з питань культури КМДА Мулик Вікторії Валентинівни з метою створення робочої групи для перевірки роботи публічної бібліотеки Оболонського району ім. Пушкіна з метою виявлення застарілих методів роботи публічних бібліотек і вивчення шляхів їх модернізації.

Також прошу надати мені річ статистичний звіт роботи бібліотеки ім. Пушкіна (за адресою пр. Оболонський 16) в період з 2012 по 2016 рік.

З повагою, Кононенко О.І. Підпис Дата 23.01.2

№ 10

ДЕПУТАТ

КИЇВСЬКОЇ МІСЬКОЇ РАДИ VIII СКЛИКАННЯ

Адреса приймальні: 04201, м. Київ, вул. П. Калнишевського, 7, офіс 978

"08" лютого 2017 р. № 08/279/08/091-39

Голові постійної комісії
Київської міської ради з питань
культури, туризму та
інформаційної політики
Мусі В.В.

Шановна Вікторіє Вячеславівно!

До мене, як до депутата Київської міської ради, на особистому прийомі звернувся голова Громадської організації «Зелена Оболонь» Чепурко О.С. зі зверненням щодо збереження пам'яток архітектурної спадщини в Пущі-Водиці.

Прошу Вас розглянути звернення голови Громадської організації «Зелена Оболонь» Чепурка О.С. у встановленому порядку та проінформувати автора, в копії мене.

Додатки:

1) копія звернення голови Громадської організації «Зелена Оболонь» Чепурка О.С. на 2 арк. у 1 прим.;
2) інформаційний зведений перелік об'єктів культурної спадщини Оболонського району станом на 01.01.2015 р. на 3 арк. у 1 прим.

З повагою

Заступник голови постійної комісії
Київської міської ради з питань
містобудування, архітектури
та землекористування **В.Турець**

08/091-42
02.02.2017р

ГРОМАДСЬКА ОРГАНІЗАЦІЯ «ЗЕЛЕНА ОБОЛОНЬ»

вул. Курортна, 11, офіс 104, м. Київ, 04075
тел. +38 068-239-55-58, +38 067-505-90-54,
email: zelenaobolon@gmail.com

Зелена Оболонь
громадська організація

№ 01-2017 від «30» січня 2017 року

Депутату Київської міської ради
Турець В.В.
04201, м. Київ, вул. П. Калнишевського,
буд. 7, корп. 6, офіс 978

Шановний Владиславе Володимировичу!

Згідно інформаційного зведеного переліку об'єктів культурної спадщини Оболонського району, станом на 01.01.2015 року, на території Пуща-Водиці перебуває 27 пам'яток архітектурної спадщини котрі знаходяться під охороною держави.

22 грудня 2016 року представники ГО «Зелена Оболонь» разом зі спеціалістом Сонець М.М. з Київського науково-методичного центру по охороні, реставрації та використанню пам'яток історії, культури і заповідних територій, провели інспекцію по всім пам'яткам архітектурної спадщини Пуща-Водиці.

Як з'ясувалось, жодна з пам'яток не має охоронних договорів, а по деяким пам'яткам вкрай тяжко встановити власників будівлі.

Громадська організація «Зелена Оболонь» вкрай занепокоєна такою ситуацією.

Адже, відповідно до ст. 54 Конституції України культурна спадщина охороняється законом та держава забезпечує збереження історичних пам'яток та інших об'єктів, що становлять культурну цінність.

Разом з тим, у відповідності до ст. 23 Закону України «Про охорону культурної спадщини», усі власники об'єктів культурної спадщини зобов'язані укласти охоронні договори.

У зв'язку з цим, ми звертаємось до Вас по допомогу та просимо Вас як найшвидше винести питання збереження пам'яток архітектурної спадщини Пуща-Водиці на засідання постійної комісії Київської міської ради з питань культури, туризму та інформаційної політики.

На засідання комісії запросити мене, Чепурко Олександра – голову ГО «Зелена Оболонь».

Під час проведення засідання комісією, створити робочу групу, якій доручити провести інспекцію по пам'яткам архітектурної спадщини по Пуща-Водиці.

Разом з тим, надати доручення Департаменту містобудуванню та архітектури, Департаменту земельних ресурсів про надання інформації про власників об'єктів культурної спадщини у Пуща-Водиці.

Будемо щиро вдячні за Вашу допомогу.

Сподіваємось на Вашу підтримку та подальшу співпрацю з громадською організацією «Зелена Оболонь».

Додатки:

1. Інформаційний зведений перелік об'єктів культурної спадщини Оболонського району станом на 01.01.2015 року.

З повагою,
Голова громадської організації
«Зелена Оболонь»

Олександр Степанович Чепурко

ГРОМАДСЬКА ОРГАНІЗАЦІЯ «ЗЕЛЕНА ОБОЛОНЬ» Ідентифікаційний код 40509330 УКРАЇНА м.КИЇВ

Додаток 1

Інформаційний зведений перелік об'єктів культурної спадщини Оболонського району станом на 1.1.2015р.					
№ п/п	Назви	Дати	Адреса	Охоронний номер	Назва документу про взяття на облік
	Комплекс дачного селища Пуща-Водиця				
1	Будинок житловий	1950-і рр.	Гамарника вул. (Дачне селище Пуща-Водиця), 40	№940-Кв	Наказ Міністерства культури України від 15.10.2014 № 869 пам'ятка архітектури
2	Дача	Поч..XX ст.	Гамарника вул. (Пуща-Водиця) 40-б		Наказ Управління охорони пам'яток історії, культури та історичного середовища від 18.03.1999 № 16 Знесений, з обліку не знятий
3	Дача		Гамарника вул. (Пуща-Водиця) 43		Наказ управління охорони пам'яток історії, культури та історичного середовища від 02.08.2000 № 74 архітектура Знесений, з обліку не зняти й
4	Лісова школа (Центральний корпус санаторію "Пуща Водиця)	1935-1938 р.р.	Гамарника вул. (Дачне селище Пуща-Водиця), 60	№941-Кв	Наказ Міністерства культури України від 15.10.2014 № 869 пам'ятка архітектури
5	Дача	поч.XX ст.	Гамарника вул. (Пуща-Водиця) 79		Наказ управління охорони пам'яток історії, культури та історичного середовища від 02.08.2000 № 74
6	Дача	Поч..XX ст	Курортна вул, 11		Наказ Управління охорони пам'яток історії, культури та історичного середовища від 18.03.1999 № 16-архітектура Знесений, з обліку не знятий
7	Меморіальний комплекс радянським воїнам, що загинули в роки Великої Вітчизняної війни 1941-1945 рр.(2 стели та 7 братських могил)	б/д 1941-1945-дати події	Лінія 14-а вул. (Пуща-Водиця, кладовище)		Рішення виконавчого комітету Київської міськради народних депутатів від 17.11.1987 № 1112 пам'ятка історії
8	Житловий будинок	поч. XX ст.	Новикова-Прибоя вул. 18 (Пуща-Водиця)		Наказ управління охорони пам'яток історії, культури та історичного середовища від 02.08.2000 № 74 - архітектура Зберіглася частина об'єму, незадовільний стан
9	Пуще-Водицький курортний лісопарк		Пуща-Водиця селище		Постанова колегії Держкомприроди УРСР від 26.07.1972 № 22 Садово-паркове мистецтво

10	Ансамбль санаторію 30-річчя Жовтня (санаторію "Пуща-Озерна")		Селянська вул. (Пуща-Водиця)		
11	Пропілеї санаторію "30-річчя Жовтня" (санаторію "Пуща-Озерна")	1948 р.	Селянська вул. (Дачне селище Пуща-Водиця), (14-лінія)	№951-Кв	Наказ Міністерства культури України від 15.10.2014 № 869 Пам'ятка архітектури
12	Водолікарня санаторію "30-річчя Жовтня" (санаторій"Пуща -Озерна")	1948-1949 р.р.	Селянська вул. (Дачне селище Пуща-Водиця), (14-лінія)	№950-Кв	Наказ Міністерства культури України від 15.10.2014 № 869 Пам'ятка архітектури
13	Будинок житловий	1905 р.	Червонофлотська вул., 9 (Дачне селище Пуща-Водиця)	№959-Кв	Наказ Міністерства культури України від 15.10.2014 № 869 Пам'ятка архітектури
14	Дача	1910 р.	Червонофлотська вул. 9 (Пуща-Водиця)		Наказ управління охорони пам'яток історії, культури та історичного середовища від 02.08.2000 № 74-архітектура Наказ Управління охорони пам'яток історії, культури та історичного середовища від 18.03.1999 № 16 Архітектура Знесений, з обліку не знятий
15	Будинок житловий	поч. XX ст.	Червонофлотська вул. (Пуща-Водиця) 11		Наказ управління охорони пам'яток історії, культури та історичного середовища від 02.08.2000 № 74 Архітектура ЗНЕСЕНИЙ. З обліку не взятий
16	Санаторій ім.30-річчя Радянської України	Поч. XX ст.	Юнкерова Миколи вул. (Пуща-Водиця)		
17	Адміністративний будинок	1950-і рр.	Червонофлотська вул., 9 (Дачне селище Пуща-Водиця), (технічна адреса вул. Юнкерова, 29-Б)	№960-Кв	Наказ Міністерства культури України від 15.10.2014 № 869 Пам'ятка архітектури
18	Будинок житловий	поч. XX ст	Юнкерова Миколи вул. (Пуща-Водиця) 36		Наказ Управління охорони пам'яток історії, культури та історичного середовища від 02.08.2000 № 74 Архітектура Знесений, з обліку не знятий
19	Будинок житловий	поч. XX ст	Юнкерова Миколи вул. 37-а (Дачне селище Пуща-Водиця),	№961-Кв	Наказ Міністерства культури України від 15.10.2014 № 869 Пам'ятка архітектури
20	Дача Будинок житловий	Поч. XX ст.	Юнкерова Миколи вул. (Пуща-Водиця) 37		Наказ Управління охорони пам'яток історії, культури та історичного середовища від 18.03.1999 № 16-архітектура Наказ Головного управління охорони культурної спадщини від 25.06.2011 № 10/38-11 Аварійний

21	Церква преподобного Серафима Саровського	1908-1910 р.р.	Юнкерова Миколи вул. (Дачне селище Пуща-Водиця), 42	№962-Кв	Наказ Міністерства культури України від 15.10.2014 № 869 Пам'ятка архітектури
22	Склеп Козакевичів	1913 р.	Юнкерова Миколи вул. (Дачне селище Пуща-Водиця), 42	№963-Кв	Наказ Міністерства культури України від 15.10.2014 № 869 Пам'ятка архітектури
23	Будинок житловий	поч. XX ст.	Юнкерова Миколи вул. (Пуща- Водиця) 43		Наказ Управління охорони пам'яток історії, культури та історичного середовища від 02.08.2000 № 74 Архітектура Знесений, з обліку не знятий
24	Будинок житловий	1910-і рр.	Юнкерова Миколи вул. (Дачне селище Пуща-Водиця), 47	№964-Кв	Наказ Міністерства культури України від 15.10.2014 № 869 Пам'ятка архітектури
25	Будинок житловий	1910 р.	Юнкерова Миколи вул. (Дачне селище Пуща-Водиця), 50 (корпус 13),	№966-Кв	Наказ Міністерства культури України від 15.10.2014 № 869 Пам'ятка архітектури
26	Будинок житловий	1914-1915 р.р.	Юнкерова Миколи вул. (Дачне селище Пуща-Водиця), 50 (корпус 15), (50-6)	№965-Кв	Наказ Міністерства культури України від 15.10.2014 № 869 Пам'ятка архітектури
27	Дача	Поч. XX ст.	Юнкерова Миколи вул. (Пуща-Водиця) 69		Наказ Управління охорони пам'яток історії, культури та історичного середовища від 18.03.1999 № 16 Знесений, з обліку не знятий

№ 11

ДЕПУТАТ

КИЇВСЬКОЇ МІСЬКОЇ РАДИ VIII СКЛИКАННЯ

"9" лютого 2017 р. № 08/250-7

Київська міська державна адміністрація
13.02.2017 № 4886

Київському міському голові
Кличку В.В.

Шановний Віталію Володимировичу!

На численні звернення Почесних громадян міста Києва, щодо відсутності пільг для даної категорії населення інформую, що за моїм поданням, як депутата Київської міської ради, голови фракції "ВО "Батьківщина" 25 лютого 2016 року було зареєстровано та подано на розгляд Київської міської ради проект рішення "Про внесення змін до рішення Київської міської ради від 1 червня 2000 року №141/862 "Про встановлення звання "Почесний громадянин міста Києва" та заохочувальних відзнак Київського міського голови". У даному проекті рішення було передбачено ряд пільг для почесних громадян міста Києва, а саме:

- Надано доручення виконавчому органу Київської міської ради (Київській міській державній адміністрації) розробити Програму щодо надання пільг на житлово-комунальні послуги особам, які мають звання Почесний громадянин міста Києва.

- Надано право особам, які удостоєні звання Почесного громадянина міста Києва безоплатного проїзду в міському комунальному пасажирському транспорті загального користування (окрім таксі).

Але даний проект рішення так і не пройшов всю процедуру погодження, відповідно до вимог Регламенту Київської міської ради та був повернутий на доопрацювання.

Враховуючи пропозиції управління правового забезпечення діяльності Київської міської ради підготовлений новий проект рішення, який був погоджений та проголосований на пленарному засіданні сесії Київської міської ради 22.09.2016 року.

Зважаючи на викладене, враховуючи численні звернення Почесних громадян міста Києва, прошу Вас, як Київського міського голову, дати відповідні доручення виконавчому органу Київської міської ради (Київській міській державній адміністрації), щодо розробки відповідних змін до існуючих нормативно-правових актів та передбачення пільг для Почесних громадян міста Києва:

1. Пільги на житлово-комунальні послуги.

2. Право безоплатного проїзду в міському комунальному пасажирському транспорті загального користування (окрім таксі).

3. Робота в комісіях по профілях:

3.1. Постійна комісія Київської міської ради з питань охорони здоров'я та соціального захисту.

3.2. Постійна комісія Київської міської ради з питань культури, туризму та інформаційної політики.

3.3. Постійна комісія Київської міської ради з питань місцевого самоврядування, регіональних та міжнародних зв'язків.

4. Виділення міської стипендії щомісячно до 5-ти мінімальних заробітних плат, встановленої Законом України про Державний бюджет на поточний рік.

5. У разі смерті особи, удостоєної звання "Почесний громадянин міста Києва" виплата стипендії здійснюється вдові (вдівцю) довічно.

6. Особи, удостоєні звання "Почесний громадянин міста Києва" мають право на поховання з відповідними почестями на почесному кварталі одного з міських кладовищ (за бажанням родичів за рахунок коштів міського бюджету та встановлення меморіальної дошки на будівлях, пов'язаних з життям та діяльністю цих осіб).

Також вважаю доцільним створити раду Почесних громадян м. Києва від ініціативної групи "Почесний громадянин міста Києва".

Відповідь прошу надати мені, в термін встановлений законодавством.

З повагою

Голова фракції "ВО "Батьківщина" В. Бондаренко

Заступник міського голови - секретар
Київської міської ради

Березнікову О.І.
Гелевею О.І.
Мусі В.В.
Страннікову А.М.

Прошу розглянути та надати інформацію відповідальному виконавцю, в межах компетенції.

Дикій К.В.
Чернишовій М.Ю.
Юнаковій С.М.

В.ПРОКОПІВ

14 лютого 2017 р.
№ 4886

Київський міський голова

До депутатського звернення депутата Київради В. Бондаренка від 09.02.2017 № 08/250-7

Прокопіву В.В.
Плісу Г.В. узаг.
Пантелеєву П.О.
Сагайдаку І.В.
Поворознику М.Ю.

Прошу розглянути та за результатами підготувати проект відповіді за моїм підписом.

Прилипку Ю.М.

В. КЛИЧКО

14 лютого 2017 р.
№ 4886

№ 12

Спільне звернення Крайової організації УРП в м. Києві та Добровольчого руху ОУН до Київської міської ради

Вих. № 4-10 від 30.01.2017 р.

Київському міському голові Кличку В.В.

Київській міській раді

Київська міська державна адміністрація
07.02.2017 № **4124**

Шановний Віталію Володимировичу!
Шановні депутати!

Крайова організація Української Республіканської Партії (УРП) в місті Києві та Добровольчий Рух ОУН звертаються до Вас з конкретними пропозиціями щодо виконання Закону України «Про засудження комуністичного та націонал-соціалістичного (нацистського) тоталітарних режимів в Україні та заборону пропаганди їхньої символіки» на терені столиці України.

Коли ми говоримо про виконання закону про декомунізацію, то це означає не тільки знесення пам'ятників тоталітарної епохи, а й створення пам'ятників тим особистостям, які є в пам'яті народній як творці нашої Української Держави. Мова йде, передовсім, про монументи Гетьману Івану Мазепі, Голові Директорії УНР Симону Петлюрі та Міністру освіти і віросповідань УНР Івану Огієнку.

Столична організація УРП та Добровольчий рух ОУН просить депутатів Київради розглянути і підтримати наші конкретні пропозиції, а саме:

1. **Пам'ятник Гетьману Івану Мазепі** пропонуємо встановити на вулиці Івана Мазепи, у тому місці, де вона виходить на площу Слави. Це праворуч від готелю «Салют», перед будівлею Київського палацу школярів. Саме в цьому місці стояв Свято-Микільський військовий собор, збудований на кошти Гетьмана, зруйнований більшовиками у 1930-х роках. Зараз там стоїть пам'ятний камінь. Наскільки нам відомо, проект пам'ятника, де гетьман гарцює на баскому коні, уже давно готовий, ще з 2009 року. Його творці: авторський колектив у складі скульптора Анатолія Куща, архітекторів Руслана Кухаренка, Іллі Мельникова та Юрія Лосицького.

2. **Пам'ятник Голові Директорії УНР СимонуПетлюрі** пропонуємо встановити на перетині бульвару Тараса Шевченка і вулиці Симона Петлюри, що прямує до Центрального столичного вокзалу. Знаємо, що в часи президентства Віктора Ющенка

були спроби встановити пам'ятник Петлюрі зліва від будинку Української Центральної Ради, тепер Київського міського будинку вчителя, але все залишилося на рівні пам'ятної таблички. Тому просимо підтримати нашу пропозицію щодо встановлення пам'ятника Симону Петлюрі якраз там, де починається вулиця Петлюри - на місці пам'ятника Миколі Щорсу, який є символом окупації України московською комуною і тому є недоречним в українській столиці.

3. **Пам'ятник Івану Огієнку (Митрополиту Іларіону)**. Іван Огієнко - Міністр освіти і віросповідань УНР, автор книги «Історія української культури», що вийшла ще у 1918 році, а перевидається до сих пір. Саме Іван Огієнко заснував перші два державні українські університети: Київський і Кам'янець-Подільський, в останньому він був ректором до 1920-го року. Іван Огієнко здійснив найкращий переклад Біблії на українську мову, був творцем Української Автокефальної Православної Церкви, врятував у 1940-х роках Волинську (або Холмську) ікону, помер у далекій Канаді як Митрополит Вінніпезький Іларіон.

У Державному архіві міста Києва (фонд 802, опис 6, справа 181, стор. 33-34) зберігаються документи про те, що Іван Огієнко разом з сім'єю постійно мешкав впродовж 1911-1918 років у будинку на вулиці Великій Дорогожицькій, будинок 21, помешкання 11 (тепер вулиця Мельникова). Триповерховий будинок не зберігся, був знесений у 1970-х роках, на його місці зараз стоїть 16-поверхівка поряд зі станцією метро «Лук'янівська». Окрім наукової діяльності в університеті, Огієнко був у 1916 р. викладачем у 6-ій гімназії, а 1916-18 рр. секретарем Споживчої кооперативи на Лук'янівці.

У 2016 році Київрада з незрозумілих причин назвала вулицю у Солом'янському районі іменем Івана Огієнка. Це добре, що не забули за Івана Огієнка. Але пам'ятаймо, що він більшість свого київського життя провів на Лук'янівці.

Тому пропонуємо встановити пам'ятник Огієнку саме там. Найкраще для цього підійде сквер на початку вулиці Мельникова (навпроти кінотеатру «Київська Русь»), де раніше був пам'ятник Станіславу Косіору, чия діяльність на посту керівника більшовиків України, підлеглого Москві, призвела до трагедії Голодомору на українських землях у 1932-33 роках.

4. **Щодо перейменуваннявулиці Мельникова**. Довідники радянських часів пишуть, що ця вулиця названа на честь власника майстерні-школи Ювеналія Мельникова, який, буцімто, першим у Києві розпочав поширення серед робітників марксистських ідей. Але звертаємо увагу, що на довоєнних картах Києва і довідниках руху трамваїв ця вулиця була позначена як «вулиця Мельника», а не Мельникова. А саме назву Мельникова ця вулиця отримала аж у 1957 році, і є підозра, що вулиця «хитро названа» на честь керівника Компартії України у 1947-49 рр. сталініста Леоніда Мельникова, чия діяльність призвела до трагічних подій у ті часи в Західній Україні.

Стосовно повернення цій вулиці старої назви - Велика Дорогожицька – воно варте уваги, але у нас уже є вулиця Дорогожицька, де встановлений меморіал жертвам Бабиного Яру.

Тому пропонуємо вулицю Мельникова **перейменуватина вулицю Андрія Мельника**, який разом з Євгеном Коновальцем став у Києві в 1918 році на чолі Українських Січових Стрільців. Вона буде логічним продовженням вулиці Січових Стрільців (колишньої Артема) і, врешті-решт, ця вулиця веде до Бабиного Яру, де у лютому 1942 року нацистами було розстріляно понад тисячу українських націоналістів – соратників Андрія Мельника, серед них і Олену Телігу.

Просимо підтримати наше Спільне звернення!

Голова Добровольчого Руху ОУН — Микола Коханівський

Керівник Київської міської організації Добровольчого Руху ОУН, письменник-історик — Сергій Коваленко

Керівник Центрального секретаріату Української Республіканської Партії, заступник голови – секретар Крайової організації УРП в місті Києві — Роман Ситник

УКРАЇНСЬКА РЕСПУБЛІКАНСЬКА ПАРТІЯ
Ідентифікаційний код 34819925

P.S. Письмову відповідь просимо надіслати на адресу:
04053, м. Київ, вул. Січових Стрільців, буд. 79, кв. 18, Ситнику Роману Васильовичу

Виконавець:
Ситник Р.В. (067-6999-014)

Київський міський голова

До листа Крайової організації Української Республіканської Партії (УРП), Добровольчого руху ОУН від 30.01.2017 № 4-10

Прокопіву В.В.
Резнікову О.Ю.
Спасибку О.В.
Поворознику М.Ю.
Бондаренку В.В.

Прошу відповідно до компетенції опрацювати по суті порушених питань та про результати поінформувати автора звернення в установленому порядку.

В. КЛИЧКО

8 лютого 2017 р.
№ 4124

Керівник апарату виконавчого органу Київської міської ради (Київської міської державної адміністрації)

до доручення Кличка В.В.

Хонді М.П.

Прошу відповідно до компетенції опрацювати по суті порушених питань та про результати поінформувати автора звернення в установленому порядку.

В.БОНДАРЕНКО

8 лютого 2017 р.
№ 4124

Заступник голови Київської міської державної адміністрації

Хонді М.П.

Для опрацювання в межах повноважень та надання відповіді авторові листа в установленому порядку.

О.РЕЗНІКОВ

8 лютого 2017 р.
№ 4124

Заступник голови Київської
міської державної адміністрації

Гудзю А.А.

ДЛЯ ОПРАЦЮВАННЯ В МЕЖАХ КОМПЕТЕНЦІЇ ЗГІДНО ВИМОГ ЧИННОГО ЗАКОНОДАВСТВА ТА ІНФОРМУВАННЯ АВТОРА ЗВЕРНЕННЯ В УСТАНОВЛЕНОМУ ПОРЯДКУ.

М.ПОВОРОЗНИК

8 лютого 2017 р.
№ 4124

№ 12

Заступник міського голови - секретар
Київської міської ради

Березнікову О.І.
Мусі В.В.

Прошу розглянути в установленому порядку.

Чернишовій М.Ю.
Юнаковій С.М.

В.ПРОКОПІВ

9 лютого 2017 р.
№ 4124

www.artantre.com
e-mail: fest.centr@gmail.com

+38 (032) 247-53-67
(050) 055-31-50, (063) 404-90-23,
(097) 223-13-31

ART ANTRE CENTRE
громадська організація

№ 45

Київська міська рада
07.02.2017 № 08/2227

Голові комісії
Київської міської ради
з питань культури, туризму
та інформаційної політики
Мусі Вікторії В'ячеславівній

ЛИСТ-ПРОХАННЯ

З метою пропаганди та подальшого розвитку дитячої та юнацької творчості в Україні та за її межами звертаємося до Вас із проханням розмістити соціальну зовнішню рекламу «БЕРЕЖИ УКРАЇНСЬКІ ТРАДИЦІЇ» на території м. Київ.

Наша громадська організація «Арт центр «Антре» організовує всеукраїнські хореографічні, вокально-інструментальні, фольклорні та багато інших багатожанрових фестивалів-конкурсів «Самоцвіти» по всій Україні, ми намагаємось донести до кожного свідомого громадянина, що наша держава багата на таланти, які варто розвивати.

Київська міська рада
ОТРИМАНО
07 ЛЮТ 2017
Вх. 6 Літературно

Голова правління ГО «Арт центр «Антре»,
заслужений діяч естрадного мистецтва
Михайлова Вікторія Володимирівна

Київська міська рада
16.02.2017 № 08/КО-1807

Голові Постійної комісії Київської міської ради з питань культури, туризму та інформаційної політики власності
Мусі В. В.

Копія: Голові Постійної комісії Київської міської ради з питань власності
Антоненку Л. В.

Щодо зниження ставки орендної оплати за використання нежитлових приміщень під творчі майстерні членів Національної спілки художників України

орендарів нежитлових приміщень за адресою вул. Борисоглібська, 5 літер В у Подільському районі м. Києва під творчі майстерні художників членів Національних спілок художників та архітекторів України
Собцова Володимира Михайловича,
Собцова Олександра Володимировича,
які мешкають по вул. Олегівській, 43-А у Шевченківському районі м. Києва
Тел.. +38067 321 71 49, 425 57 72.

Шановна Вікторія Вячеславівна!

Ми є членами творчих Національних спілок художників та архітекторів України, професійні творчі працівники, які провадять творчу діяльність на професійній основі, результатом якої є створення або інтерпретація творів у сфері культури та мистецтва, публічно представляємо такі твори на виставках, шляхом публікації, кіно-, теле-, відеопоказу тощо.

Змушені звернутися до Вас з клопотанням щодо зниження встановленого розміру орендної плати, тому що наразі склалася така економічна ситуація що не сприяє виконанню професійних творчих завдань. Призначена сума щомісячної виплати за орендою та оплата мінімальних комунальних платежів непосильна для наших сімейних бюджетів. До того ж Собцов В. М. – пенсіонер.

Наші творчі майстерні художників-архітекторів знаходяться у орендованих з 1988 року нежитлових приміщеннях площею 40 м. кв та 28,80 м. кв відповідно. За всі роки оренди ми своєчасно та в повному обсязі сплачували оренду та комунальні витрати на утримання майстерень. Проводили ремонтні роботи по поліпшенню технічного стану майстерень за свій кошт. За цей час нами створено цілий ряд художніх та архітектурних витворів, які прикрашають історичне довкілля столиці і не тільки (див. Додаток 1). За творчою працею накопичився величезний багаж знань та досвіду, якими ми радо ділимося з громадою Києва. Увесь вільний час присвячуємо виконанню

громадянських обов'язків на громадських безоплатних засадах, які пов'язані з просвітницькою діяльністю, висвітленню проблем збереження та використанням об'єктів та предметів та нематеріальної культурної спадщини народу України та столиці зокрема. Ми є членами Громадського об'єднання «Старий Поділ» та Громадської.

Володимир Собцов – член Колегії Київської міської організації Українського товариства охорони пам'яток історії і культури; три роки був директором Державного історико-архітектурного заповідника «Стародавній Київ». На цій посаді нагадав про існування цього Заповідника громаді та депутатському корпусу Києва, висвітлював проблеми його існування та шляхи їх вирішення. До того ж за дорученням столичного органу охорони культурної спадщини контролював та допомагав вирішувати посталі проблеми під час виконання ремонтних та відновлювальних робіт на Андріївському Узвозі; автор ряду пам'ятників Києва.

Олександр Собцов у немислимі для спокійних часів столиці строки своїм талантом митця та організатора, як головний художник оздоблення фасадів та інтер'єрів, довів споруду Виставкових залів Музею історії Києва на розі вулиць Богдана Хмельницького та Пушкінської до презентабельного вигляду та функціонального ладу; є автором художнього вирішення експозиції Музею криміналістики МВС України, тощо.

Враховуючи вищевикладене, просимо Вас, шановна Вікторія Вячеславівна, розглянути можливість встановити для нас ставку орендної плати 0,01% від вартості приміщень.

Користуючись нагодою, маємо за честь завірити Вас у тому, що у ці непрості для країни та столиці часи ми готові і далі професійно працювати на вирішення соціально-культурних потреб міста та громади.

Додаток: Творчий наробок членів творчих Національних спілок художників та архітекторів України В. Собцова та О. Собцова на теренах Києва.

З повагою, В. Собцов,

16.02.2017 р. О. Собцов.

Творчий наробок членів творчих Національних спілок художників та архітекторів України В. Собцова та О. Собцова *(скорочений).*

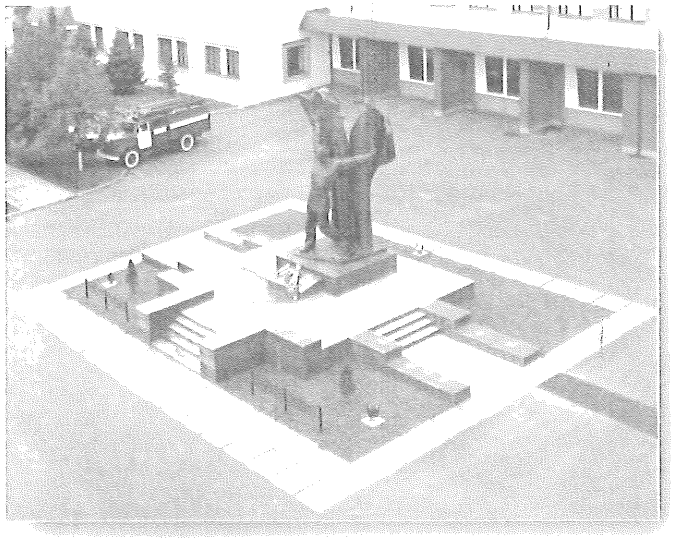

Пам'ятник Вогнеборцям. Пожарне депо № 25 на вулиці Маршала Малиновського.

В. Собцов, О. Собцов.

Пам'ятник Менделєєву Д.І. Хімічний корпус Київського політехнічного інституту.
В. Собцов.

Пам'ятник Електротранспортникам депо ім. Красіна загиблим в Куренівській трагедії на вулиці Куренівській. В. Собцов.

Пам'ятник Першому у Східній Европі електричному трамваю. Поштова площа. В. Собцов.

Брама Пам'яті київських цеглярів на вулиці Олегівській. Гора Щекавиця. В. Собцов. О. Собцов.

Пам'ятник Пам'яті Голодомору у Броварах під Києвом. В. Собцов. О. Собцов.

Житловий будинок в кварталі навпроти Кінотеатру ЖОВТЕНЬ на Подолі. В. Собцов.

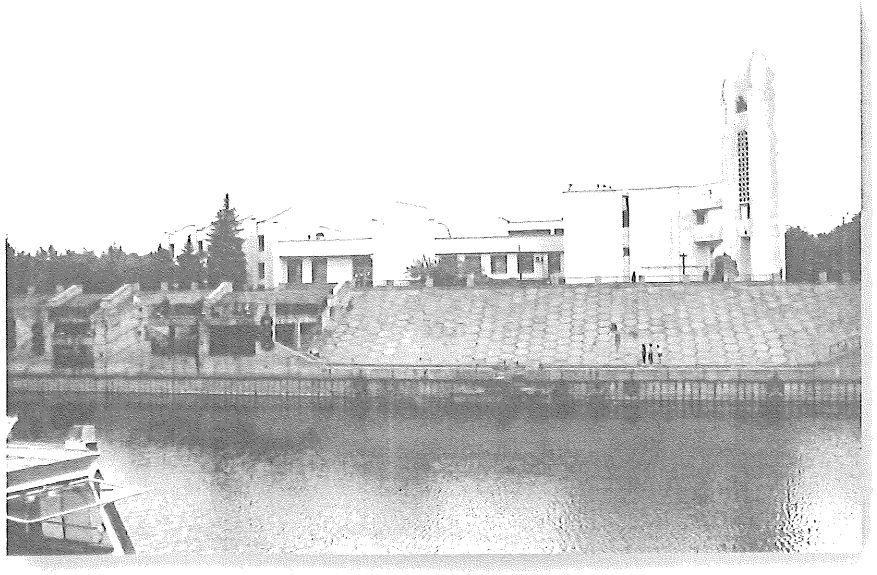

Річковий вокзал на Подолі міста Чернигіва. В. Собцов.

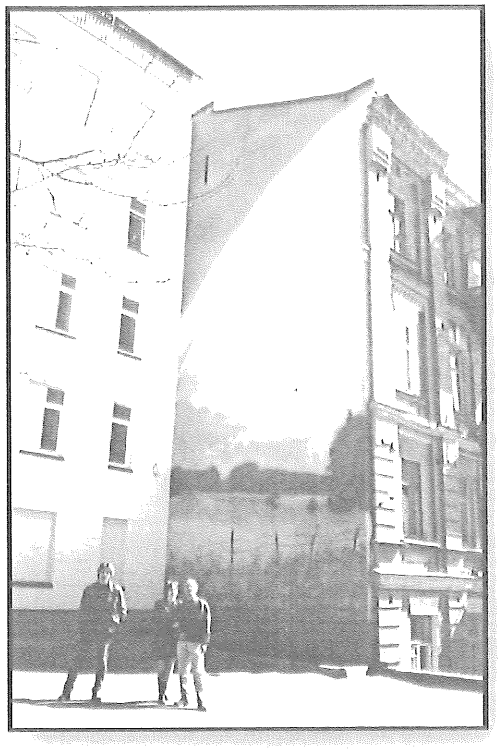

Монументально-декоративний розпис у дворі на вулиці Володимирський, 82. О. Собцов.

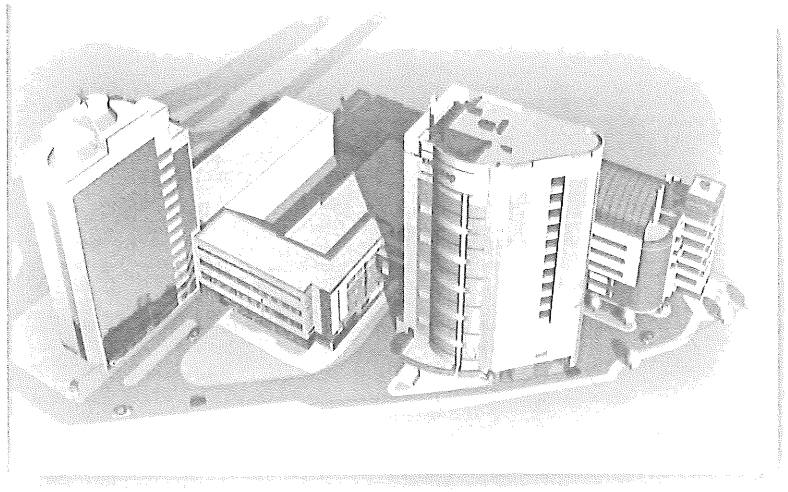

Друга черга адміністративних будівель КИЇВСТАР на вулиці Дегтярівський, 53.
На фото – праворуч. О. Собцов.

Розглянуте 08.02.2017 Фрк3

Заступник міського голови - секретар
Київської міської ради

Плісу Г.В.
Старостенко Г.В. - узаг.

N 15

Шановні колеги!

Надсилається до розгляду та опрацювання в установленому порядку.

Мусі В.В.
Страннікову А.М.
Дикій К.В.
Юнаковій С.М.

ПОВТОРНО НЗ Фрк4 01.03.2017

В.ПРОКОПІВ

19 січня 2017 р.
№ 08/890

МІНІСТЕРСТВО КУЛЬТУРИ УКРАЇНИ

вул. І. Франка, 19, м. Київ, 01601
телефон 235-23-78 факс 235-32-57
E-mail: info@mincult.gov.ua

29.12.2016 № 1698/10/15-16
На № 9/л від 07.12.2016

Київська міська рада
19.01.2017 № 08/890

Київська міська рада

Щодо реставраційних робіт

Міністерство культури України розглянуло звернення єпископа Вишгородського і Подільського, вікарія Київської єпархії УАПЦ Володимира від 07.12.2016 № 19/л стосовно деяких питань, пов'язаних зі станом збереження пам'ятки архітектури національного значення – Покровської церкви (постанова Ради Міністрів УРСР від 24.08.1963 № 970, охоронний № 23) по вул. Покровській, 7 в Подільському районі м. Києва (копія додається) і, діючи в межах повноважень, визначених Положенням про Міністерство культури України, затвердженим постановою Кабінету Міністрів України від 03.09.2014 № 495, повідомляє наступне.

Враховуючи історико-культурну цінність згаданої пам'ятки сакральної архітектури, підтримуємо необхідність проведення на ній комплексу ремонтно-реставраційних робіт.

Проте, оскільки зазначений об'єкт не знаходиться на балансі підприємств, установ та організацій, що належать до сфери управління Міністерства культури України, відповідно до вимог Бюджетного кодексу України Мінкультури не має законних підстав здійснити фінансування вказаних робіт.

При цьому інформуємо, що, відповідно до статті 31 Закону України "Про місцеве самоврядування в Україні", організація охорони, реставрації та використання пам'яток історії і культури, архітектури належить до відання виконавчих органів сільських, селищних, міських рад.

Крім того, згідно із пунктом 1 статті 24 Закону України "Про охорону культурної спадщини" власник або уповноважений ним орган, користувач зобов'язані утримувати пам'ятку в належному стані, своєчасно провадити ремонт, захищати від пошкодження, руйнування або знищення відповідно до цього Закону та охоронного договору.

Враховуючи викладене, просимо розглянути можливість вирішити порушене питання спільно з власниками (користувачами) будинку за рахунок місцевого бюджету або із залученням коштів з інших джерел не заборонених законодавством.

Додатково повідомляємо, що у разі необхідності Міністерство культури України готове надати відповідну організаційну та методичну допомогу.

Додаток: 1 арк.

Заступник Міністра **Тамара Мазур**

Вик. Моця Б.О.
044 254 5647

Українська Автокефальна Православна Церква
Київський Патріархат
Володимир
єпископ Вишгородський і Подільський
вікарій Київської єпархії,
настоятель Свято - Покровської Подільської церкви м. Києва

№ 19/1

"7" грудня 2016 року

Міністру культури України

Нищуку Є.М.

Шановний Євгене Миколайовичу!

Просимо Вас посприяти реставрації фасаду та перекриття покрівлі пам'ятки архітектури XVIII-XIX ст. національного значення – Свято-Покровської Подільської церкви м. Києва (охоронний №23), поставивши питання перед сесією Київради.

+ Володимир,

Настоятель храму,
голова громади

єпископ Вишгородський і
Подільський, вікарій Київської
єпархії УАПЦ

000096

МІНІСТЕРСТВО
КУЛЬТУРИ
ВХІД. 9704/0/5-16
07. 12. 16

вул. Покровська, 7, м. Київ, Україна, 04070
тел.: (044) 425 33 22, 238 69 16, 417 64 30
п/р 26001002187001 в Укрінбанку м. Києва, МФО 300142, ЄДРПОУ 23697995