КИЇВСЬКА МІСЬКА РАДА

VIII СКЛИКАННЯ

ПОСТІЙНА КОМІСІЯ З ПИТАНЬ ОХОРОНИ ЗДОРОВ'Я ТА СОЦІАЛЬНОГО ЗАХИСТУ

01044, м. Київ, вул. Хрещатик, 36 *тел./факс.:(044)202-71-05, тел.:(044)202-70-38*

Проект порядку денного засідання постійної комісії Київської міської ради з питань охорони здоров'я та соціального захисту
на 22.02.2017

11:00
(місце проведення: м. Київ, вул. Хрещатик, 36,
4 поверх, сесійна зала)

1. Загальні питання

1.1. Проект рішення Київської міської ради **«Про внесення змін до рішення Київської міської ради від 03 березня 2016 року № 116/116 «Про затвердження міської цільової програми «Турбота. Назустріч киянам» на 2016 – 2018 роки»** *(доручення від 06.02.2017 № 08/231-354/ПР);*
Доповідачі: директор Департаменту соціальної політики.

1.2. Проект рішення Київської міської ради **«Про перейменування Центру ранньої соціальної реабілітації дітей-інвалідів»** *(доручення від 15.02.2017 № 08/231-401/ПР);*
Доповідачі: директор Департаменту соціальної політики.

1.3. Проект рішення Київської міської ради **«Про створення комунального закладу «Київська школа незрячих»** *(доручення від 15.02.2017 № 08/231-401/ПР);*
Доповідачі: депутат Київської міської ради Пабат О.В.

1.4. Лист Печерської районної в місті Києві державної адміністрації від щодо формування складу конкурсної комісії для проведення відбору кандидатур на заміщення вакантної посади директора КНП «Центр первинної медико-санітарної допомоги» Печерського району м. Києва (вих. від10.02.2017 № 105/01-316/В-06).
Доповідачі: представник Печерської РДА

2. Питання власності

2.1. Проект рішення Київської міської ради **«Про передачу в оренду без проведення конкурсу нежитлових приміщень комунальної власності територіальної громади міста Києва»** *(Релігійній громаді української православної церкви парафії на честь ікони ПРЕСВЯТОЇ БОГОРОДИЦІ «ПОМІЧНИЦЯ В ПОЛОГАХ», вул. Арсенальна, 5), (доручення від 02.02.2017 № 08/231-340/ПР).*
Доповідачі: представник Департаменту комунальної власності м. Києва, представник Печерської РДА, представник РГУ ПЦ парафії на честь ікони ПРЕСВЯТОЇ БОГОРОДИЦІ «ПОМІЧНИЦЯ В ПОЛОГАХ».

2.2. Лист постійної комісії Київської міської ради з питань власності щодо звернення БО «Фонд сприяння правоохоронним органам «Право і безпека» стосовно продовження договору оренди нежитлових приміщень на вул. Басейній, ½ літ. А *(вх. від 23.12.2016 № 08/05/23009).*
Доповідачі: представник Департаменту комунальної власності м. Києва, представник БО «Фонд сприяння правоохоронним органам «Право і безпека».

2.3. Лист постійної комісії Київської міської ради з питань власності щодо розгляду звернення ТОВ «Ортотех-Сервіс ГМБХ» стосовно продовження договору оренди №1454 від 15.01.2014 укладеного з Дитячою клінічною лікарнею № 9 Подільського району м. Києва на вул. Турівській, 26 *(вх. від 31.01.2017 № 062/05/16-955).*
Доповідачі: представник Департаменту комунальної власності м. Києва, представник Київської дитячої клінічної лікарні № 9, представник ТОВ «Ортотех-Сервіс ГМБХ»

2.4. Проект рішення Київської міської ради **«Про передачу в оренду без проведення конкурсу нежитлових приміщень комунальної власності територіальної громади міста Києва»** *(ГО «Київська організація інвалідів «Соти», вул. Мартиросяна, 20), (доручення від 04.01.2017 № 08/231-3/ПР).*
Доповідачі: представник Департаменту комунальної власності м. Києва, представник Солом'янської РДА, представник ГО «КОІ «Соти»».

2.5. Проект рішення Київської міської ради **«Про передачу в оренду без проведення конкурсу нежитлових приміщень комунальної власності територіальної громади міста Києва»** *(громадська організація інвалідів війни та збройних сил Солом'янського району м. Києва, вул. Івана Пулюя, № 5 літ. А), (доручення від 16.01.2017 № 08/231-186/ПР).*
Доповідачі: представник Департаменту комунальної власності м. Києва, представник ГО інвалідів війни та збройних сил Солом'янського району м. Києва.

2.6. Проект рішення Київської міської ради **«Про передачу в оренду без проведення конкурсу нежитлового будинку комунальної власності територіальної громади міста Києва»** *(ГО «Рада ветеранів АТО Дніпровського району міста Києва, просп. Визволителів, №2 (літ. А-2), (доручення від 26.01.2017 № 08/231-296/ПР).*

Доповідачі: представник Департаменту комунальної власності м. Києва, представник громадської організації інвалідів війни та збройних сил Солом'янського району м. Києва.

2.7. Проект рішення Київської міської ради **«Про передачу в оренду без проведення конкурсу нежитлових приміщень комунальної власності територіальної громади міста Києва»** *(ГО «Захисники України», вул. Межигірська, № 14), (доручення від 25.01.2017 № 08/231-290/ПР).*

Доповідачі: представник Подільської РДА, представник ГО «Захисники України».

2.8. Проект рішення Київської міської ради **«Про передачу в оренду без проведення конкурсу нежитлових приміщень комунальної власності територіальної громади міста Києва»** *(БО «Ліга допомоги та реабілітації учасників АТО, біженців та інвалідів», бульв. Перова, № 7А літ. А), (доручення від 25.01.2017 № 08/231-293/ПР).*

Доповідачі: представник Департаменту комунальної власності м. Києва, представник БО «Ліга допомоги та реабілітації учасників АТО, біженців та інвалідів».

2.9. Лист постійної комісії Київської міської ради з питань власності щодо розгляду проекту рішення Київської міської ради від 13.06.2016 № 08/231-2566/ПР **«Про передачу в оренду нежитлових приміщень комунальної власності територіальної громади міста Києва без проведення конкурсу»** *(ГО «Спілка учасників, ветеранів, інвалідів АТО та бойових дій», Бессарабська площа, 2), (вих. від 23.12.2016 № 08/283-1249 вих).*

Доповідачі: представник Департаменту комунальної власності м. Києва, представник ГО «Спілка учасників, ветеранів, інвалідів АТО та бойових дій».

2.10. Проект рішення Київської міської ради від 25.01.2017 № 08/231-291/ПР **«Про надання дозволу Київській міській клінічній лікарні № 11 Дніпровського району м. Києва на списання шляхом продажу транспортних засобів, які належать до комунальної власності територіальної громади міста Києва».**

Доповідачі: представник Департаменту комунальної власності м. Києва, представник КМКЛ № 11 Дніпровського району м. Києва.

2.11. Лист постійної комісії Київської міської ради з питань власності щодо повторного розгляду проекту рішення Київської міської ради від 14.11.2016

№ 08/231-4592/ПР **«Про передачу в оренду без проведення конкурсу нежитлових приміщень комунальної власності територіальної громади міста Києва»** *(ГО «Спілка інвалідів війни та збройних конфліктів», вул. Липська, 16 літ. А), (вих. від 19.12.2016 № 08/283-1218 вих).*

Доповідачі: представник Департаменту комунальної власності м. Києва, представник ГО «Спілка інвалідів війни та збройних конфліктів».

2.12. Лист Департаменту комунальної власності виконавчого органу Київської міської ради (Київської міської державної адміністрації) щодо розгляду питання про доцільність передачі у державну власність будівлі на вул. Данькевича, 4 *(вх. від 16.12.2016 № 08/22454).*

Доповідач: представник Департаменту комунальної власності м. Києва.

2.13. Лист постійної комісії Київської міської ради з питань власності щодо проекту рішення Київської міської ради від 01.06.2016 № 08/231-2438 **«Про передачу в оренду без проведення конкурсу нежитлових приміщень комунальної власності територіальної громади міста Києва»** *(ГО "Українська асоціація ветеранів та пенсіонерів ГУБОЗ МВС України "Єдність", вул. Виборзька, 81/83), (вих. від 23.12.2016 № 08/283-1244 вих).*

Доповідачі: депутат Київської міської ради - голова робочої групи Крикунов Ю.В., представник Департаменту комунальної власності м. Києва, представник Солом'янської районної в місті Києві державної адміністрації.

2.14. Лист постійної комісії Київської міської ради з питань власності щодо розгляду звернення Департаменту комунальної власності виконавчого органу Київської міської ради (Київської міської державної адміністрації) стосовно погодження укладання договору оренди з єдиним претендентом – МБФ «Українська фундація громадського здоров'я», вул. Краківська, 13, к. 1 *(вх. від 18.01.2017 № 08/779).*

Доповідачі: представник Департаменту комунальної власності м. Києва, представник Київської міської клінічної лікарні № 2, представник МБФ «Українська фундація громадського здоров'я».

2.15. Лист Печерської районної в місті Києві державної адміністрації щодо розгляду питання підтвердження статусу ГО «Освітня асамблея», як організації яка здійснює безкоштовну психологічну, соціальну допомогу, реабілітацію та адаптацію учасників АТО *(вх. від 24.01.17 № 08/1208).*

Доповідачі: представник Печерської РДА, представник ГО «Освітня асамблея».

3. Питання клопотань та кадастрових справ

3.1. Проект рішення Київської міської ради **«Про надання дозволу на розроблення проекту землеустрою щодо відведення земельної ділянки**

Київській міській клінічній лікарні № 4 на вул. Солом'янській, 17 у Солом'янському районі м. Києва для обслуговування та експлуатації медичного закладу» *(справа К-27513, доручення від 04.01.2017 № 08/231-11/ПР).*

Доповідач: представник Департаменту земельних ресурсів.

3.2. Проект рішення Київської міської ради **«Про надання ДЕРЖАВНІЙ УСТАНОВІ «ІНСТИТУТ ПЕДІАТРІЇ, АКУШЕРСТВА І ГІНЕКОЛОГІЇ НАЦІОНАЛЬНОЇ АКАДЕМІЇ МЕДИЧНИХ НАУК УКРАЇНИ" земельних ділянок для експлуатації та обслуговування та обслуговування будівель і споруд інституту на вул. Платона Майбороди, 8 у Шевченківському районі м. Києва»** *(справа А-22785, доручення від 27.12.2016 № 08/231-5109/ПР).*

Доповідач: представник Департаменту земельних ресурсів.

3.3. Проект рішення Київської міської ради від 01.02.2017 № 08/231-318/ПР **«Про розірвання договору оренди земельної ділянки від 03.03.2005 № 62-6-00205, укладеного між Київською міською радою та Київською міською клінічною лікарнею швидкої медичної допомоги для реконструкції гуртожитків під житлові будинки, їх подальшого обслуговування та експлуатації на вул. Братиславській, 7-7а у Деснянському районі м. Києва»** *(справа А-22986).*

Доповідачі: представник Департаменту земельних ресурсів, представник Київської міської клінічної лікарні швидкої медичної допомоги.

4. Різне

08/231-354/пр
06.02.2017

1.1.

КИЇВСЬКА МІСЬКА РАДА

III СЕСІЯ VIII СКЛИКАННЯ

РІШЕННЯ

_____№_____ ПРОЕКТ

Про внесення змін до рішення Київської міської ради від 03 березня 2016 року N 116/116 «Про затвердження міської цільової програми «Турбота. Назустріч киянам» на 2016 - 2018 роки»

Відповідно до пункту 22 частини першої статті 26 Закону України «Про місцеве самоврядування в Україні», з метою забезпечення подальшого соціального захисту окремих категорій малозахищених верств населення міста Києва Київська міська рада

ВИРІШИЛА:

1. Пункт 6 рішення Київської міської ради від 03 березня 2016 року № 116/116 «Про затвердження міської цільової програми «Турбота. Назустріч киянам» на 2016 - 2018 роки» доповнити абзацом такого змісту:

«- розроблення та затвердження порядку надання щомісячної адресної матеріальної допомоги для покриття витрат на оплату житлово-комунальних послуг членам сімей загиблих (померлих) учасників бойових дій на території республіки Афганістан, яким встановлено відповідний статус згідно з Законом України «Про статус ветеранів війни, гарантії їх соціального захисту» та щорічно переглядати та затверджувати її граничний розмір».

2. Затвердити зміни до міської цільової програми «Турбота. Назустріч киянам» на 2016 - 2018 роки, затвердженої рішенням Київської міської ради від 03 березня 2016 року № 116/116, згідно з додатком до цього рішення.

3. Офіційно оприлюднити це рішення у газеті Київської міської ради «Хрещатик».

4. Контроль за виконанням цього рішення покласти на постійну комісію Київської міської ради з питань охорони здоров'я та соціального захисту.

Київський міський голова В. Кличко

Подання:

Заступник голови М. Поворозник

Керівник апарату В. Бондаренко

Погоджено:

Перший заступник голови Г. Пліс

Директор Департаменту соціальної політики Ю. Крикунов

Зауваження Директор Департаменту фінансів В. Репік

12.01.2017 із зауваженнями

Заступник керівника апарату – начальник юридичного управління Л. Верес

Начальник відділу правового забезпечення Департаменту соціальної політики В. Шута

Постійна комісія Київради з питань охорони здоров'я та соціального захисту

Голова О. Гелевей

Секретар Ю. Лобан

Постійна комісія Київради з питань бюджету та соціально-економічного розвитку

Голова А. Странніков

Секретар Г. Ясинський

Начальник управління правового забезпечення діяльності Київської міської ради В. Слончак

Додаток
до рішення Київської міської ради
від №

Зміни
до міської цільової програми «Турбота. Назустріч киянам» на 2016 - 2018 роки, затвердженої рішенням Київської міської ради від 03 березня 2016 року № 116/116

1. Позицію 9 розділу I «Паспорт міської цільової програми «Турбота. Назустріч киянам» на 2016-2018 роки» викласти у такій редакції:

9.	Загальний обсяг фінансових ресурсів, необхідних для реалізації програми, всього:	3966627,9 тис. грн
9.1.	коштів бюджету міста Києва	3965470,8 тис. грн
9.2.	коштів інших джерел (фонду загальнообов'язкового державного соціального страхування України на випадок безробіття)	1157,1 тис. грн

2. У розділі 4 "Обгрунтування шляхів і засобів розв'язання проблеми, обсягів та джерел фінансування, строків виконання Програми":

2.1. Абзац 25 викласти в такій редакції:

«Також в рамках Програми планується закупівля додаткових соціальних послуг за рахунок бюджетних коштів, формування, виконання і фінансування соціальних послуг, організація і проведення конкурсів із залучення таких коштів».

2.2. Таблицю викласти у такій редакції

Обсяг коштів, які пропонується залучити на виконання Програми	Роки			Усього витрат на виконання Програми
	2016	2017	2018	
Обсяг ресурсів, усього, у тому числі:	1158749,0	1403498,7	1404380,2	3966627,9
Бюджет м. Києва	1158354,9	1403127,4	1403988,5	3965470,8
Кошти інших джерел	394,1	371,3	391,7	1157,1

Розділ 6. "Напрями діяльності, перелік завдань і заходів та результативні показники по міській цільовій програмі "Турбота. Назустріч киянам" на 2016-2018 роки" викласти в такій редакції:

N п/п	Назва напряму діяльності (пріоритетні завдання)	Перелік заходів Програми	Строк виконання заходу	Виконавці	Джерела фінансування	Орієнтовні обсяги фінансування (вартість), тис. грн, у тому числі:			Очікуваний результат			
						2016 рік	2017 рік	2018 рік	Показники	2016 рік	2017 рік	2018 рік
1	Адресна матеріальна допомога *	1. Забезпечувати надання одноразової адресної соціальної матеріальної допомоги окремим категоріям соціально незахищених верств населення, ветеранам війни міста Києва	2016 - 2018	Департамент соціальної політики	Бюджет м. Києва	236218,5	181578,1	190681,1	**Показник витрат, тис. грн**	236218,5	181578,1	190681,1
									Показники продукту			
									Кількість одержувачів, тис. осіб	475,0	583,1	583,0
									Показник ефективності			
									Середній розмір допомоги, грн на рік	497,3	311,5	327,0
									Показник якості			
									Динаміка середнього розміру допомоги, %	100,0	62,6	65,8
		2. Надавати компенсацію витрат, пов'язаних із стаціонарним лікуванням, у тому числі ендопротезуванням, слухопротезуванням та протезуванням ока, киян-учасників АТО, членів сімей Героїв Небесної Сотні **	2016 - 2018	Департамент соціальної політики	Бюджет м. Києва	3500,0	2200,0	2321,0	**Показник витрат, тис. грн**	3500,0	2200,0	2321,0
									Показники продукту			
									Кількість одержувачів, осіб:			
									1) стаціонарне лікування, осіб	8,0	8,0	8,0
									2) допомога на поховання, осіб	300,0	-	-
									Показник ефективності			
									Середній розмір допомоги:			
									1) стаціонарне лікування, тис. грн	250,0	275,0	290,1
									2) допомога на поховання, тис. грн	5,0	-	-
									Показник якості			
									Динаміка середнього розміру допомоги, %	100,0	110,0	116,0
		3. Надавати: щорічну матеріальну допомогу: киянам - учасникам антитерористичної операції; членам сімей загиблих (померлих) киян, які брали участь у проведенні антитерористичної операції; членам сімей киян, які загинули або померли внаслідок поранень, каліцтва, контузії чи інших ушкоджень здоров'я, одержаних під час участі у Революції Гідності; щомісячну адресну матеріальну допомогу для покриття витрат на оплату житлово-комунальних послуг: малолітнім та неповнолітнім дітям, пасинкам, падчеркам киян, які загинули або померли внаслідок поранень, каліцтва, контузії чи інших ушкоджень здоров'я, одержаних під час участі у Революції Гідності; киянам - учасникам антитерористичної операції та членам їх сімей; членам сімей загиблих (померлих) киян, які брали участь в проведенні антитерористичної операції, в тому числі членам сімей загиблих (померлих) учасників антитерористичної операції, яким встановлено відповідний статус згідно з Законом України "Про статус ветеранів війни, гарантії їх соціального захисту"; членам сімей загиблих киян учасників бойових дій на території Республіки Афганістан; учасникам війни з числа учасників антитерористичної операції, яким встановлено статус згідно з Законом України «Про статус ветеранів війни, гарантії їх соціального захисту», розмір	2016 - 2018	Департамент соціальної політики	Департамент соціальної політики	93600,7	160067,1	162156,7	**Показник витрат, тис. грн**	93600,7	160067,1	162156,7
									Показники продукту			
									Кількість одержувачів:			
									1) матеріальна допомога (щорічна), тис. осіб	22	21,3	21,3
									2) матеріальна допомога (членам сімей), осіб	590	590	590
									3) оплата житлово-комунальних послуг, сімей	3270	2370	2370
									4) адресна матеріальна допомога малолітнім та неповнолітнім дітям, пасинкам, падчеркам (щомісячна), осіб	15	15	15
									5) оплата житлово-комунальних послуг Афганцям, сімей	-	100	100
									Показник ефективності			
									Середній розмір допомоги			
									1) матеріальна допомога (щорічна), тис. грн	2,5	5,0	5,0
									2) матеріальна допомога	25,0	25,0	25,0
									3) оплата житлово-комунальних послуг (щомісячно), грн	595,0	1300,0	1372,0
									4) адресна матеріальна допомога малолітнім та неповнолітнім дітям, пасинкам, падчеркам (щомісячно), тис. грн	3,0	3,0	3,0
									5) оплата житлово-комунальних послуг Афганцям (щомісячно), грн	-	943,0	995,0
									Показник якості			
									Динаміка середнього розміру допомоги, %			
									Показник якості			
									Динаміка середнього розміру допомоги, %			

		середньомісячного сукупного доходу сім'ї яких у розрахунку на одну особу за попередні шість місяців перевищує величину доходу, який дає право на податкову соціальну пільгу; членам сімей киян, які загинули або померли внаслідок поранень, каліцтва, контузії чи інших ушкоджень здоров'я, одержаних під час участі у Революції Гідності.							Показник якості Динаміка середнього розміру допомоги, %	100,0	173,0	173,2
		4. Забезпечувати безоплатне поховання киян-учасників АТО, на яких не поширюється дія статті 14 Закону України "Про поховання та похоронну справу"	2016	Департамент житлово-комунальної інфра-структури	Бюджет м. Києва	1000,0	809,6	-	**Показник витрат,** тис. грн **Показник продукту** Кількість одержувачів, осіб **Показник ефективності** Середній розмір допомоги, тис. грн **Показник якості** Динаміка одержувачів, %	1000,0 148,1 6,75 100,0	809,6 120,0 6,75 81,0	- - - -
		5. Надавати одноразову адресну матеріальну допомогу малозабезпеченим верствам населення міста Києва та киянам, які опинилися в складних життєвих обставинах	2016 - 2018	Департамент соціальної політики, районні в місті Києві державні адміністрації	Бюджет м. Києва	16914,8	20099,6	21205,1	**Показник витрат,** тис. грн **Показник продукту** Кількість одержувачів, тис. осіб **Показник ефективності** Середній розмір допомоги, грн **Показник якості** Динаміка середнього розміру допомоги, %	16914,8 12,6 1342,4 100,0	20099,6 16,7 1203,6 89,7	21205,1 16,7 1269,8 94,6
		6. Забезпечувати надання допомоги на поховання особи, яка не досягла пенсійного віку та на момент смерті не працювала, не перебувала на службі, не зареєстрована у Центрі зайнятості як безробітна, виконавцю волевиявлення померлого або особі, яка зобов'язалась поховати померлого	2016 - 2018	Департамент соціальної політики, районні в місті Києві державні адміністрації	Бюджет м. Києва	5051,0	5308,7	5600,7	**Показник витрат,** тис. грн **Показники продукту** Кількість одержувачів, тис. осіб **Показник ефективності** Середній розмір допомоги, тис. грн **Показник якості** Динаміка середнього розміру допомоги, %	5051,0 2,0 2,5 100,0	5308,7 2,1 2,5 100,0	5600,7 2,1 2,7 108,0

		7. Сприяти забезпеченню: інвалідів (в тому числі по зору та слуху), осіб похилого віку та жінок, які зазнали мастектомію, протезами (в тому числі молочних залоз для занять фізкультурою та плаванням), засобами пересування, реабілітації та складного протезування, в тому числі першочергово протезування киян, інвалідність яких пов'язана з участю в антитерористичній операції; малозабезпечених громадян, осіб похилого віку, інвалідів, дітей-інвалідів засобами особистої гігієни (памперси, урологічні прокладки, пелюшки), шапочками для купання лежачих хворих; студентів-інвалідів по зору комп'ютерами (комп'ютерними тифлокомплексами)	2016 - 2018	Департамент соціальної політики	Бюджет м. Києва	50677,9	38682,0	40809,5	**Показник витрат,** тис. грн **Показники продукту** 1. Засоби гігієни – тис. одиниць 2. Засоби складного протезування, од. 3. Засоби реабілітації та пересування, од. **Показник ефективності** 1. Середній розмір вартості засобів гігієни, грн 2. Середній розмір вартості засобів складного протезування, грн 3. Середній розмір вартості засобів реабілітації та пересування, грн **Показник якості** Динаміка середньої вартості засобів гігієни, складного протезування, реабілітації та пересування, %	50677,9 80,7 411,0 4282,0 290,7 23213,0 3363,2 100,0	38682,0 70,56 282,0 1101,0 347,7 43184,2 1791,7 76,3	40809,5 71,0 282,0 1101,0 364,5 4555,9 1890,2 80,5
		8. Сприяти забезпеченню киян, в першу чергу осіб з інвалідністю, ортопедичним взуттям та ортопедичними устілками	2016 - 2018	Департамент соціальної політики	Бюджет м. Києва	897,0	13692,4	14446,1	**Показник витрат,** тис. грн **Показники продукту** 1) взуття, одиниць 2) устілки, грн/од. **Показник ефективності** Середній розмір допомоги: 1) взуття, грн/од. 2) устілки, грн/од. **Показник якості** Динаміка вартості ортопедичного взуття та устілок, %	897,0 956,0 308,0 851,0 271,0 100,0	13692,4 1989,0 18367,0 1251,0 610,0 152,6	14446,1 1989,0 18367,0 2625,1 11821,0 161,0

		9. Здійснювати привітання мешканців м. Києва, які відзначають свій 100-річний ювілей, з врученням матеріальної допомоги, квітів, адреса та подарунку	2016 - 2018	Департамент соціальної політики	Бюджет м. Києва	236,8	199,5	210,5	**Показник витрат,** тис. грн **Показники продукту** Кількість одержувачів, осіб **Показник ефективності** Середній розмір допомоги, тис. грн **Показник якості** Динаміка середнього розміру допомоги, %	236,8 60,0 3,9 100,0	199,5 50,0 3,99 100,0	210,5 50,0 4,2 107,7
		10. Надавати матеріальну допомогу на придбання твердого палива ветеранам війни та малозабезпеченим сім'ям, які отримують субсидії	2016 - 2018	Департамент соціальної політики	Бюджет м. Києва	185,0	270,0	284,9	**Показник витрат,** тис. грн **Показники продукту** Кількість одержувачів, осіб **Показник ефективності** Середній розмір допомоги, тис. грн **Показник якості** Динаміка середнього розміру допомоги, %	185,0 100,0 1,85 100,0	270,0 100,0 2,7 145,9	284,9 100,0 2,8 151,4
		11. Надавати щомісячну матеріальну допомогу дітям-інвалідам окремих категорій	2016 - 2018	Департамент соціальної політики	Бюджет м. Києва	1778,0	1778,0	1778,0	**Показник витрат,** тис. грн **Показники продукту** Кількість одержувачів, осіб **Показник ефективності** Середній розмір щомісячної допомоги, грн **Показник якості** Динаміка середнього розміру допомоги, %	1778,0 161,0 920,0 100,0	1778,0 161,0 920,0 100,0	1778,0 161,0 920,0 100,0
		12. Надавати матеріальну допомогу особам, зареєстрованим у місті Києві, які народили троє і більше дітей, за поданням Департаменту охорони здоров'я виконавчого органу Київської міської ради (Київської міської державної адміністрації)	2016 - 2018	Департамент соціальної політики	Бюджет м. Києва	104,0	103,0	108,0	**Показник витрат,** тис. грн **Показники продукту** Кількість одержувачів, осіб **Показник ефективності** Середній розмір допомоги, тис. грн **Показник якості** Динаміка середнього розміру допомоги, %	104,0 10,0 10,4 100,0	103,0 5,0 20,6 198,0	108,0 5,0 21,6 207,7

		13. Надавати щомісячну адресну матеріальну допомогу для часткової компенсації витрат на оплату за житлово-комунальні послуги дитячим будинкам сімейного типу (в розмірі 50% витрат на родину в межах соціальних нормативів користування житлово-комунальними послугами)	2016	Департамент соціальної політики	Бюджет м. Києва	375,2	-	-	**Показник витрат,** тис. грн **Показники продукту** Кількість одержувачів, осіб **Показник ефективності** Середній розмір допомоги, тис. грн (щомісячно) **Показник якості** Динаміка середнього розміру допомоги, %	375,2 21 1,49 100,0	-	-
		14. Надавати матеріальну допомогу на часткову компенсацію членам сімей загиблих (померлих) киян, які брали участь у проведенні антитерористичної операції, на виготовлення та встановлення надгробків та допомогу на поховання киян-учасників АТО	2016-2017	Департамент соціальної політики	Бюджет м. Києва	2000,0	10500,0	-	**Показник витрат,** тис. грн **Показники продукту** 1) кількість одержувачів (осіб) на надгробки 2) кількість одержувачів (осіб) на поховання **Показник ефективності** 1) середній розмір допомоги на виготовлення та встановлення надгробків, тис. грн 2) середній розмір допомоги на поховання, тис. грн **Показник якості** Динаміка одержувачів, %	2000,0 200 - 10 - 100,0	10500,0 200 100 50,0 5,0 100,0	-
2	Надання соціальних послуг установами, закладами соціального захисту, створеними за рішеннями місцевих органів влади	Забезпечувати надання соціальних послуг установами, закладами соціального захисту, створеними за рішеннями місцевих органів влади	2016 - 2018	Департамент соціальної політики, районні в місті Києві державні адміністрації	Бюджет м. Києва	68605,3	94918,9	100171,1	**Показник витрат,** тис. грн **Показники продукту** 1) кількість установ, одиниць 2) кількість користувачів послуг, тис. осіб **Показник ефективності** 1) середньорічні витрати на 1 користувача послуг, грн **Показник якості** Динаміка витрат на 1 користувача послуг, %	68605,3 18,0 135,3 507,1 100,0	94918,9 18,0 89,0 1066,8 210,4	100171,1 18,0 90,0 1113,0 219,5

3	Забезпечення реалізації права на освіту	1. Надавати адресну матеріальну допомогу студентам з числа дітей-інвалідів, інвалідів, дітей-сиріт, дітей із сімей Героїв Небесної Сотні та дітей з малозабезпечених сімей на часткову оплату навчання у вищих навчальних закладах за їх вибором	2016-2018	Департамент соціальної політики	Бюджет м. Києва	1800,0	1800,0	1800,0	**Показник витрат,** тис. грн **Показники продукту** Кількість одержувачів, осіб **Показник ефективності** Середній розмір допомоги, тис.грн **Показник якості** Динаміка середнього розміру допомоги, %	1800,0 100,0 18,0 100,0	1800,0 100,0 18,0 100,0	1800,0 100,0 18,0 100,0
		2. Погашення кредиторської заборгованості на компенсацію витрат на навчання студентів з числа дітей-інвалідів, інвалідів, дітей-сиріт та дітей з малозабезпечених родин у Відкритому міжнародному університеті розвитку людини "Україна", що склалася станом на 01.01.2017	2016-2017	Департамент соціальної політики	Бюджет м. Києва	1203,3	1203,3	-	Буде забезпечено погашення кредиторської заборгованості	1203,3	1203,3	-
4	Оздоровлення	1. Забезпечувати оздоровлення ветеранів війни та праці, інвалідів I та II груп, дітей війни та громадян, які постраждали внаслідок Чорнобильської катастрофи, м. Києва	2016 - 2018	Департамент соціальної політики	Бюджет м. Києва	9386,0	7296,8	7698,1	**Показник витрат,** тис. грн **Показники продукту** Кількість одержувачів, тис. осіб **Показник ефективності** Середня вартість путівки, тис. грн **Показник якості** Динаміка одержувачів, %	9386,0 1,4 6,6 100,0	7296,8 1,0 7,3 71,4	7698,1 1,0 7,7 71,4
		2. Забезпечувати оздоровлення дітей киян-учасників АТО віком до 7 років у супроводі матері, батька або особи, яка замінює батьків	2016 - 2018	Департамент соціальної політики	Бюджет м. Києва	8110,0	8630,0	9104,7	**Показник витрат,** тис. грн **Показники продукту** Кількість одержувачів, осіб **Показник ефективності** Середня вартість путівки, тис. грн **Показник якості** Динаміка одержувачів, %	8110,0 863 9,4 100,0	8630,0 863 10,0 100,0	9104,7 863 10,6 100,0

		3. Забезпечувати оздоровлення з курсом реабілітації дітей-інвалідів, вихованців Дарницького та Святошинського дитячих будинків-інтернатів	2016-2018	Департамент соціальної політики	Бюджет м. Києва	748,8	604,2	637,4	**Показник витрат,** тис. грн **Показники продукту** Кількість одержувачів, осіб **Показник ефективності** Середня вартість путівки, тис. грн **Показник якості** Динаміка одержувачів, %	748,8 40 18,7 100,0	604,2 30 20,14 75,0	637,4 30 21,2 75,0
		4. Забезпечувати оздоровлення дітей-інвалідів, хворих на церебральний параліч з курсом реабілітації з супроводом	2016-2018	Департамент соціальної політики	Бюджет м. Києва	2908,7	9053,0	9550,9	**Показник витрат,** тис. грн **Показники продукту** Кількість одержувачів, осіб **Показник ефективності** Середня вартість путівки, тис. грн **Показник якості** Динаміка одержувачів, %	2908,7 113 25,7 100,0	9053,0 328 27,6 290,3	9550,9 328 29,1 290,3
5	Відзначення кращих працівників соціальної сфери	Забезпечувати проведення заходів по вшануванню працівників соціальної сфери	2016 - 2018	Департамент соціальної політики	Бюджет м. Києва	377,0	177,0	177,0	**Показник витрат,** тис. грн **Показники продукту** Кількість одержувачів, осіб **Показник ефективності** Середній розмір допомоги, грн Витрати на 1 захід, тис. грн **Показник якості** Динаміка середнього розміру допомоги, %	377,0 150,0 500,0 302,0 100,0	177,0 150,0 500,0 102,0 100,0	177,0 150,0 500,0 102,0 100,0
6	Забезпечення безкоштовним харчуванням	Сприяти забезпеченню безкоштовним харчуванням та продуктовими наборами малозабезпечених одиноких громадян та інших верств населення міста Києва	2016 - 2018	Департамент соціальної політики, районні в місті Києві державні адміністрації	Бюджет м. Києва	7585,2	11598,8	12236,5	**Показник витрат,** тис. грн **Показники продукту** Кількість одержувачів, тис. осіб **Показник ефективності** Середній розмір допомоги, грн **Показник якості** Динаміка середнього розміру допомоги, %	7585,2 52,6 144,2 100,0	11598,8 34,7 334,3 231,8	12236,5 34,7 352,6 244,5

7	Забезпечення миючими засобами	Сприяти забезпеченню миючими засобами малозабезпечених громадян, які не здатні до самообслуговування та перебувають на обліку в міському та районних територіальних центрах соціального обслуговування м. Києва	2016-2018	Департамент соціальної політики	Бюджет м. Києва	712,5	1123,4	1185,6	**Показник витрат,** тис. грн	712,5	1123,4	1185,6
									Показники продукту Кількість одержувачів, тис. осіб	2,4	2,0	2,0
									Показник ефективності Середня вартість 1 набору, грн (щоквартально)	70,0	140,0	148,2
									Показник якості Динаміка одержувачів, %	100,0	83,3	83,3
8	Надання правової допомоги киянам.	Підтримка діяльності структурного підрозділу комунального підприємства "Госпкомобслуговування" Центр правової допомоги киянам, які опинились у складних життєвих обставинах	2016 - 2018	Секретаріат Київської міської ради	Бюджет м. Києва	3682,6	4238,0	4471,1	**Показник витрат,** тис. грн	3682,6	4238,0	4471,1
									Показники продукту Кількість звернень громадян, тис. осіб	25,0	25,0	25,0
									Показник ефективності Середньорічні витрати на 1 заявника, грн	147,3	169,5	178,8
									Показник якості Динаміка витрат на одного заявника , %	100,0	115,0	121,4
9	Організація громадських та інших робіт тимчасового характеру для залучення безробітних, які перебувають на обліку в службі зайнятості, та інших категорій осіб	Оплата за виконані роботи залучених безробітних та інших категорій осіб для участі в оплачуваних громадських роботах з метою матеріальної підтримки та додаткового стимулювання мотивації до праці в інтересах територіальної громади міста	2016 - 2018	Департамент соціальної політики, Київський міський центр зайнятості, районні в місті Києві державні адміністрації	50 % - бюджет м. Києва 50%-кошти Фонду загально-обов'язково-го державного соціально-го страхуван-ня України на випадок безробіття	788,2	742,6	783,4	**Показник витрат,** тис. грн	788,2	742,6	783,4
									Показник продукту Кількість залучених осіб, тис. осіб	1,6	1,6	1,6
									Показник ефективності Середньомісячний розмір оплати праці не менше, % від мінімальної заробітної плати	50,0	50,0	50,0
									Показник якості Динаміка залучених осіб, %	100,0	100,0	100,0

10	Надання комплексної соціально-психологічної допомоги киянам - учасникам АТО, членам їх сімей та членам сімей загиблих (померлих) киян, які брали участь в проведенні антитерорис-тичної операції	1. Забезпечувати надання комплексної соціально-психологічної допомоги киянам - учасникам антитерористичної операції, членам їх сімей та членам сімей загиблих (померлих) киян, які брали участь у проведенні АТО	2016-2018	Служба у справах дітей та сім'ї; Київський міський центр соціальних служб для сім'ї, дітей та молоді; районні в місті Києві державні адміністрації	Бюджет м. Києва	5262,4	5666,4	5978,1	**Показник витрат,** тис. грн	5262,4	5666,4	5978,1
									Показник продукту Кількість одержувачів послуг, тис. осіб	29,7	28,0	28,0
									Показник ефективності Середній розмір витрат на одного одержувача послуг, грн	177,2	202,4	213,5
									Показник якості Динаміка одержувачів послуг, %	100,0	94,3	94,3
		2. Забезпечувати випуск методичних інформаційних видань з правових, соціально-економічних питань, професійної орієнтації, переорієнтації, психологічної підтримки інвалідів, учасників АТО та інших категорій киян	2016-2018	Департамент соціальної політики	Бюджет м. Києва	100,0	400,0	422,0	**Показник витрат,** тис. грн	100,0	400,0	422,0
									Показник продукту Кількість, тис. штук	68,0	518,4	422,0
									Показник ефективності Середня вартість, грн	1,5	0,77	1,0
									Показник якості Динаміка кількості інформаційних видань, %	100,0	762,4	620,6
11	Компенсація витрат за пільговий проїзд	1. Забезпечувати компенсацію витрат КП "Київпастранс" та КП "Київський метрополітен" за пільговий проїзд міським пасажирським транспортом окремих категорій громадян, право безоплатного проїзду для яких встановлено рішеннями Київської міської ради, а також студентам вищих навчальних закладів I-IV рівнів акредитації та учнів професійно-технічних навчальних закладів	2016-2018	Департамент соціальної політики	Бюджет м. Києва	578459,4	765805,9	807925,2	**Показник витрат,** тис. грн	578459,4	765805,9	807925,2
									Показник продукту Кількість одержувачів, тис. осіб/12 міс.	805,9	896,3	941,5
									Показник ефективності Середній розмір компенсації, грн/міс.	59,8	71,2	71,5
									Показник якості Динаміка середнього розміру компенсації, %	100,0	119,1	119,6

		2.Забезпечувати придбання комплексних проїзних квитків у КП "Київський метрополітен" для компенсації проїзду міським пасажирським транспортом учасників АТО	2016	Департамент соціальної політики	Бюджет м. Києва	2337,5		-	**Показник витрат,** тис. грн **Показник продукту** Кількість одержувачів: 1) місячний проїзний, тис. осіб 2) півмісячний проїзний, тис. осіб **Показник ефективності** Середня вартість проїзного квитка: 1) місячний, грн 2) півмісячний, грн **Показник якості** Динаміка одержувачів %	2337,5 3,5 1,5 550,0 275,0 100,0	- - - - - -	- - - - - -
12	Розрахунки за виконані роботи	Забезпечувати розрахунки за виконані роботи по функціонуванню інформаційно-телекомунікаційної системи "Картка киянина"	2016-2018	Департамент соціальної політики	Бюджет м. Києва	2400,0	2500,0	2637,5	**Показник витрат,** тис. грн **Показник продукту** Кількість карток, тис. шт. **Показник ефективності** Середня вартість обслуговування однієї картки, грн **Показник якості** Динаміка кількості карточок, %	2400,0 800,0 3,0 100,0	2500,0 833,0 3,0 104,1	2637,5 850,0 3,1 106,3
13	Погашення заборгованості по пільгах та компенсаціях населенню	1. Погашення кредиторської заборгованості по пільгах з послуг зв'язку та інших пільгах, яка склалася станом на 01.01.2017 ***	2016-2017	Департамент соціальної політики	Бюджет м. Києва	16426,7	15524,4	-	Буде забезпечено погашення кредиторської заборгованості	16426,7	15524,4	-

		2.Компенсувати витрати щомісячної адресної безготівкової допомоги окремим категоріям соціально незахищених верств населення міста Києва за надані комунальні послуги (за опалення та гаряче водопостачання), нараховані в 2009 році** Окремо виносити на засідання постійної комісії Київської міської ради з питань охорони здоров'я та соціального захисту погодження виділення коштів на здійснення компенсації витрат щомісячної адресної безготівкової допомоги окремим категоріям соціально незахищених верств населення міста Києва за надані комунальні послуги (за опалення та гаряче водопостачання), нараховані в 2009 році	2016	Департамент соціальної політики; районні в місті Києві державні адміністрації	Бюджет м. Києва	25316,5		-	Буде забезпечено погашення кредиторської заборгованості, витрат щомісячної адресної безготівкової допомоги окремим категоріям соціально незахищених верств населення міста Києва за надані комунальні послуги в 2009 році	25316,5		
14	Встановлення лічильників	Встановлення окремим пільговим категоріям населення лічильників холодного та гарячого водопостачання	2016	Департамент житлово-комунальної інфраструктури	Бюджет м. Києва	10000,0	10000,0	-	**Показник витрат,** тис. грн **Показник продукту** Кількість квартир, од. **Показник ефективності** Середня вартість, грн **Показник якості** Динаміка кількості квартир, %	10000,0 5865 1705,0 100,0	10000 5865,0 1705,0 100,0	- - - -
15	Забезпечення інфраструктури міста	Забезпечення інфраструктури міста засобами безперешкодного доступу	2017	Департамент соціальної політики	Бюджет м. Києва	-	25000,0	-	**Показник витрат,** тис. грн **Показник продукту** Кількість засобів, од. **Показник ефективності** Середня вартість, тис. грн **Показник якості** Динаміка кількості засобів, %	- - - -	25000,0 100,0 250,0 100	-

16	Соціальні послуги	Забезпечення закупівлю дитячових соціальних послуг, згідно із затвердженим порядком	2017	Департамент соціальної політики	Бюджет м. Києва	-	1928,0		Показник витрат, тис. грн Показник продукту Кількість видів послуг Показник ефективності середня вартість виду послуги, тис. грн Показник якості Динаміка кількості видів послуг, %	1158749,0	1928,0 5 385,6 100	
		РАЗОМ				1158749,0	1403498,7	1404380,2		1158749,0	1403498,7	1404380,2
РАЗОМ ПО ПРОГРАМІ: 3966627,9 тис.грн, в т.ч.: бюджету м. Києва - 3965470,8 тис.грн, кошти інших джерел - 1157,1 тис.грн					кошти							

* Примітка: розрахунки щодо потреби в коштах на адресну матеріальну допомогу киянам - учасникам АТО, членам сімей загиблих (померлих) киян, які брали участь у проведенні АТО, виконані на підставі наявних на сьогодні даних, а також аналізу динаміки розвитку ситуації 2014-2016 років.

** Матеріальна допомога на поховання в 2017 році перенесена в захід "Надавати матеріальну допомогу на часткову компенсацію членам сімей загиблих (померлих) киян, які брали участь у проведенні антитерористичної операції, на виготовлення та встановлення надгробків та допомогу на поховання киян-учасників АТО"

*** Примітка: сума буде уточнена за результатами актів взаємозвірки.

Київський міський голова В. Кличко

Пояснювальна записка
до проекту рішення Київської міської ради
«Про внесення змін до міської цільової програми «Турбота. Назустріч киянам» на 2016 - 2018 роки», затвердженої рішенням Київської міської ради від 03 березня 2016 року № 116/116

1.Обґрунтування необхідності прийняття рішення

Проект рішення Київської міської ради «Про внесення змін до міської цільової програми «Турбота. Назустріч киянам» на 2016 - 2018 роки», затвердженої рішенням Київської міської ради від 03 березня 2016 року № 116/116» розроблено Департаментом соціальної політики виконавчого органу Київської міської ради (Київської міської державної адміністрації) (далі – Департамент) з метою коригування окремих заходів міської цільової програми "Турбота. Назустріч киянам" на 2016 - 2018 роки, затвердженої рішенням Київської міської ради від 03 березня 2016 року № 116/116 (далі - програма «Турбота. Назустріч киянам») в частині їх фінансування у 2017 - 2018 роках для максимального задоволення потреб киян у соціальній допомозі, з урахуванням їх потреб.

Для підготовки пропозицій щодо фінансування у 2017 році заходів програми «Турбота. Назустріч киянам» у Департаменті була створена робоча група, до складу якої увійшли депутати Київської міської ради, представники постійної комісії Київської міської ради з питань бюджету та соціально-економічного розвитку та постійної комісії Київської міської ради з питань охорони здоров'я та соціального захисту.

2. Мета і шляхи її досягнення

Проектом пропонується збільшити обсяг коштів на виконання програми «Турбота. Назустріч киянам» у 2017 році до 1 404 млн гривень, що на 20 % більше порівняно з 2016 роком (1 158 млн грн) та на 50 % більше ніж було заплановано (895,8 млн грн) на цей рік під час її затвердження в березні поточного року.

На 2018 рік видатки розраховані з урахуванням інфляційних процесів.

Пропонується **збільшити** видатки у 2017 році на виконання деяких заходів програми «Турбота. Назустріч киянам», зокрема спрямованих на:

- збільшення розміру матеріальної допомоги учасникам АТО (всього 21,3 тис. осіб) – з 2,5 тис. грн. до 5,0 тис. грн., членам сімей загиблих учасників АТО, учасників Революції Гідності (всього 590 осіб) - з 2,5 тис. грн до 25 тис. грн (збільшуємо в 10 разів);
- надання одноразової матеріальної допомоги малозабезпеченим верствам населення та киянам, які опинилися в складних життєвих обставинах (за зверненнями киян). В червні поточного року розмір допомоги суттєво збільшився (майже в 10 разів), а також збільшилась кількість осіб, які звертаються за допомогою;
- збільшення закупівлі засобів гігієни (памперси, пелюшки, урологічні прокладки). Вперше засобами гігієни пропонується забезпечувати таку важливу категорію, як діти-інваліди.
- закупівлю дитячих ортезів на стопу (понад 18,4 тис. одиниць);

- збільшення розміру надання матеріальної допомоги на часткову компенсацію членам сімей загиблих учасників АТО на виготовлення та встановлення надгробків до 50,0 тис. гривень. Видатки на зазначені цілі у 2017 році взагалі не планувались;

- поховання киян-учасників АТО (видатки на 2017 рік не планувались);

- збільшення майже у 3 рази кількості дітей, хворих на церебральний параліч, що будуть оздоровлені (з курсом реабілітації). Всього у 2017 році планується оздоровити 328 дітей (у 2016 році оздоровлено 113 дітей з супроводом);

- оздоровлення дітей киян-учасників АТО віком до 7 років (у супроводі матері, батька або особи, яка замінює батьків) у зв'язку із збільшенням їх кількості (в порівнянні з планами на початок 2016 року);

- забезпечення надання соціальних послуг установами, закладами соціального захисту, створеними за рішеннями місцевих органів влади (пов'язана переважно із збільшенням розміру мінімальної заробітної плати, підвищення тарифів на тепло-, енергоносії тощо);

- встановлення окремим пільговим категоріям населення лічильників холодного та гарячого водопостачання (передбачено Департаменту житлово-комунальної інфраструктури 10,0 млн грн. Кошти на 2017 рік взагалі не передбачались)

Зменшуються видатки, зокрема пов'язані із:

- привітанням мешканців м. Києва, які відзначають свій 100-річний ювілей (зменшення кількості осіб);

- наданням матеріальної допомоги особам, зареєстрованим у місті Києві, які народили троє і більше дітей (зменшення кількості осіб);

- складним протезуванням (зменшення потреби);

- оплатою за виконані роботи залучених безробітних та інших категорій осіб для участі в оплачуваних громадських роботах (сума уточнена (зменшена) з урахуванням можливостей Фонду соціального страхування на випадок безробіття, оскільки фінансування здійснюється на паритетній основі (50/50).

Крім вищезазначених заходів програму «Турбота. Назустріч киянам» пропонується **доповнити новими заходами**, а саме:

- забезпечення інфраструктури міста засобами безперешкодного доступу із фінансуванням 2017 році на суму 25, 0 млн гривень;

- здійснення соціального замовлення соціальних послуг, що надаються недержавними суб'єктами. Для замовлення 5 видів соціальних послуг передбачаються кошти в сумі 1 928 тис. гривень.

3. Правові аспекти

Проект рішення Київської міської ради «Про внесення змін до деяких рішень Київської міської ради» розроблено відповідно до Закону України «Про місцеве самоврядування в Україні», рішення Київської міської ради від 03 березня 2016 року № 116/116 «Про затвердження міської цільової програми «Турбота. Назустріч киянам» на 2016 - 2018 роки.

4. Фінансово-економічне обґрунтування

Реалізація проекту рішення здійснюватиметься за рахунок коштів, передбачених в бюджеті міста Києва на відповідний рік.

Прийняття цього розпорядження не передбачає додаткових витрат з міського бюджету. Фінансові розрахунки додаються.

5. Позиція заінтересованих органів

Проект рішення Київської міської ради «Про внесення змін до деяких рішень Київської міської ради» стосується Департаменту соціальної політики виконавчого органу Київської міської ради (Київської міської державної адміністрації), опрацьовуватиметься та узгоджуватиметься з усіма необхідними структурними підрозділами виконавчого органу Київської міської ради (Київської міської державної адміністрації) та постійними Комісіями Київської міської ради.

6. Регіональний аспект

Проект рішення Київської міської ради «Про затвердження міської цільової програми «Турбота. Назустріч киянам» на 2016 - 2018 роки» не стосується питання розвитку адміністративно - територіальної одиниці.

7. Громадське обговорення

Проект рішення не потребує громадського обговорення.

8. Прогноз результатів

Прийняття рішення сприятиме реалізації державної політики соціального захисту населення, вирішення невідкладних питань матеріально-технічного, та соціально-побутового обслуговування громадян міста Києва, які потребують соціальної допомоги і підтримки.

На засіданнях постійних комісій Київради та на пленарних засіданнях Київради проект рішення буде представляти Директор Департаменту соціальної політики виконавчого органу Київської міської ради (Київської міської державної адміністрації) Крикунов Юрій Володимирович.

Директор Департаменту соціальної політики виконавчого органу Київської міської ради (Київської міської державної адміністрації) Ю. Крикунов

Порівняльна таблиця
до проекту рішення Київської міської ради
«Про внесення змін до рішення Київської міської ради від 03 березня 2016 року 3 116/116 «Про затвердження міської цільової програми «Турбота. Назустріч киянам» на 2016 - 2018 роки»

Чинна редакція			Нова редакція		
Міська цільова програма «Турбота. Назустріч киянам» на 2016 - 2018 роки, затверджена рішенням Київської міської ради від 03 березня 2016 року № 116/116					
Позиція 9 розділу I «Паспорт міської цільової програми «Турбота. Назустріч киянам» на 2016 - 2018 роки»					
9.	Загальний обсяг фінансових ресурсів, необхідних для реалізації програми, всього:	3041615,9 тис. грн	9.	Загальний обсяг фінансових ресурсів, необхідних для реалізації програми, всього:	3966627,9 тис. грн
9.1.	коштів бюджету міста Києва	3039533,9 тис. грн	9.1.	коштів бюджету міста Києва	3965470,8 тис. грн
9.2.	коштів інших джерел (фонду загальнообов'язкового державного соціального страхування України на випадок безробіття)	2082,0 тис. грн	9.2.	коштів інших джерел (фонду загальнообов'язкового державного соціального страхування України на випадок безробіття)	1157,1 тис. грн

Розділ 4 «Обґрунтування шляхів і засобів розв'язання проблеми, обсягів та джерел фінансування, строків виконання Програми»

Обсяг коштів, які пропонується залучити на виконання Програми	Роки			Усього витрат на виконання Програми	Обсяг коштів, які пропонується залучити на виконання Програми	Роки			Усього витрат на виконання Програми
	2016	2017	2018			2016	2017	2018	
Обсяг ресурсів, усього, у тому числі:	1158749,0	909768,0	973098,9	3041615,9	Обсяг ресурсів, усього, у тому числі:	1158749,0	1403498,7	1404380,2	3966627,9
Бюджет м. Києва	1158354,9	908950,6	972228,4	3039533,9	Бюджет м. Києва	1158354,9	1403217,4	1403988,5	3965470,8
Кошти інших джерел	394,1	817,4	870,5	2082,0	Кошти інших джерел	394,1	371,3	391,7	1157,1

1. Забезпечувати надання одноразової адресної соціальної матеріальної допомоги окремим категоріям соціально незахищених верств населення, ветеранам війни міста Києва	**Показник витрат**, тис. грн	236218,5	259560,0	273980,0	1. Забезпечувати надання одноразової адресної соціальної матеріальної допомоги окремим категоріям соціально незахищених верств населення, ветеранам війни міста Києва	**Показник витрат**, тис. грн	236218,5	181578,1	190681,1
	Показники продукту					**Показники продукту**			
	Кількість одержувачів, тис. осіб	475,0	515,0	515,0		Кількість одержувачів, тис. осіб	475,0	583,1	583,0
	Показник ефективності					**Показник ефективності**			
	Середній розмір допомоги, грн на рік	497,3	504,0	532,0		Середній розмір допомоги, грн на рік	497,3	311,5	327,0
	Показник якості					**Показник якості**			

	Динаміка середнього розміру допомоги, %	100,0	101,3	107,0		Динаміка середнього розміру допомоги, %	100,0	62,6	65,8
2. Надавати компенсацію витрат, пов'язаних із стаціонарним лікуванням, у тому числі ендопротезуванням, слухопротезуванням та протезуванням ока, киян-учасників АТО, членів сімей Героїв Небесної Сотні ***	**Показник витрат,** тис. грн	3500,0	2200,0	2420,0	2. Надавати компенсацію витрат, пов'язаних із стаціонарним лікуванням, у тому числі ендопротезуванням, слухопротезуванням та протезуванням ока, киян-учасників АТО, членів сімей Героїв Небесної Сотні ***	**Показник витрат,** тис. грн	3500,0	2200,0	2321,0
	Показники продукту Кількість одержувачів, осіб:					**Показники продукту** Кількість одержувачів, осіб:			
	1) стаціонарне лікування, осіб	8,0	8,0	8,0		1) стаціонарне лікування, осіб	8,0	8,0	8,0
	2) допомога на поховання, осіб	300,0	-	-		2) допомога на поховання, осіб	300,0	-	-
	Показник ефективності Середній розмір допомоги:					**Показник ефективності** Середній розмір допомоги:			
	1) стаціонарне лікування, тис. грн	250,0	275,0	300,0		1) стаціонарне лікування, тис. грн	250,0	275,0	290,1
	2) допомога на поховання, тис. грн	5,0	-	-		2) допомога на поховання, тис. грн	5,0	-	-
	Показник якості Динаміка середнього розміру допомоги, %	100,0	110,0	120,0		**Показник якості** Динаміка середнього розміру допомоги, %	100,0	110,0	116,0
3. Надавати:щорічну матеріальну допомогу:киянам -	**Показник витрат,** тис. грн	93600,7	56100,0	61710,5	3. Надавати: щорічну матеріальну допомогу:	**Показник витрат,** тис. грн	93600,7	56100,0	61710,5

учасникам антитерористичної операції; членам сімей загиблих (померлих) киян, які брали участь у проведенні антитерористичної операції; членам сімей киян, які загинули або померли внаслідок поранень, каліцтва, контузії чи інших ушкоджень здоров'я, одержаних під час участі у Революції Гідності; щомісячну адресну матеріальну допомогу для покриття витрат на оплату житлово-комунальних послуг: малолітнім та неповнолітнім дітям, пасинкам, падчеркам киян, які загинули або померли внаслідок поранень, каліцтва, контузії чи інших ушкоджень здоров'я, одержаних під час участі у Революції Гідності; киянам - учасникам антитерористичної операції та членам їх сімей;	**Показники продукту** Кількість одержувачів: 1) матеріальна допомога (щорічна), тис. осіб	22	22,4	24,7	киянам - учасникам антитерористичної операції; членам сімей загиблих (померлих) киян, які брали участь у проведенні антитерористичної операції; членам сімей киян, які загинули або померли внаслідок поранень, каліцтва, контузії чи інших ушкоджень здоров'я, одержаних під час участі у Революції Гідності; щомісячну адресну матеріальну допомогу для покриття витрат на оплату житлово-комунальних послуг: малолітнім та неповнолітнім дітям, пасинкам, падчеркам киян, які загинули або померли внаслідок поранень, каліцтва, контузії чи інших ушкоджень здоров'я, одержаних під час участі у Революції Гідності; киянам - учасникам антитерористичної операції та членам їх сімей	**Показники продукту** Кількість одержувачів: 1) матеріальна допомога (щорічна), тис. осіб	22	22,4	24,7
	2) матеріальна допомога (членам сімей), осіб	590				2) матеріальна допомога (членам сімей), осіб	590		
	3) оплата житлово-комунальних послуг, сімей	3270				3) оплата житлово-комунальних послуг, сімей	3270		
	4) адресна матеріальна допомога малолітнім та неповнолітнім дітям, пасинкам, падчеркам (щомісячна), осіб	15				4) адресна матеріальна допомога малолітнім та неповнолітнім дітям, пасинкам, падчеркам (щомісячна), осіб	15		
	Показник ефективності Середній розмір допомоги	-				**Показник ефективності** Середній розмір допомоги	-		

членам сімей загиблих (померлих) киян, які брали участь в проведенні антитерористичної операції; членам сімей загиблих (померлих) учасників антитерористичної операції, яким встановлено відповідний статус згідно з Законом України "Про статус ветеранів війни, гарантії їх соціального захисту" та пільгу у розмірі 50% в межах середніх норм споживання, передбачених чинним законодавством; членам сімей киян, які	1) матеріальна допомога (щорічна), тис. грн 2) матеріальна допомога (членам сімей), тис. грн 3) оплата житлово-комунальних послуг (щомісячно), грн 4) адресна матеріальна допомога малолітнім та неповнолітнім дітям, пасинкам, падчеркам (щомісячно), тис. грн	2,5 25,0 595,0 3,0 -	5,0	5,0	членам сімей загиблих (померлих) киян, які брали участь в проведенні антитерористичної операції, в тому числі членам сімей загиблих (померлих) учасників антитерористичної операції, яким встановлено відповідний статус згідно з Законом України "Про статус ветеранів війни, гарантії їх соціального захисту"; членам сімей загиблих киян учасників бойових дій на території Республіки Афганістан; учасникам війни з	1) матеріальна допомога (щорічна), тис. грн 2) матеріальна допомога (членам сімей), тис. грн 3) оплата житлово-комунальних послуг (щомісячно), грн 4) адресна матеріальна допомога малолітнім та неповнолітнім дітям, пасинкам, падчеркам (щомісячно), тис. грн	2,5 25,0 595,0 3,0 -	5,0	5,0

загинули або померли внаслідок поранень, каліцтва, контузії чи інших ушкоджень здоров'я, одержаних під час участі у Революції Гідності.	**Показник якості**Динаміка середнього розміру допомоги, %	100,0	100,0	100,0	числа учасників антитерористичної операції, яким встановлено статус згідно з Законом України «Про статус ветеранів війни, гарантії їх соціального захисту», розмір середньомісячного сукупного доходу сім'ї яких у розрахунку на одну особу за попередні шість місяців перевищує величину доходу, який дає право на податкову соціальну пільгу; членам сімей киян, які загинули або померли внаслідок поранень, каліцтва, контузії чи інших ушкоджень здоров'я, одержаних під час участі у Революції Гідності.	**Показник якості**Динаміка середнього розміру допомоги, %	100,0	171,0	173,2
4. Забезпечувати безоплатне поховання киян-учасників АТО, на яких не поширюється дія статті 14 Закону України "Про	**Показник витрат,** тис. грн **Показник продукту** Кількість одержувачів, осіб	1000,0 124,0		- -	4. Забезпечувати безоплатне поховання киян-учасників АТО, на яких не поширюється дія статті 14 Закону України "Про	**Показник витрат,** тис. грн **Показник продукту** Кількість одержувачів, осіб	1000,0 148,1	809,6 120,0	- -

поховання та похоронну справу"	**Показник ефективності** Середній розмір допомоги, тис. грн **Показник якості** Динаміка одержувачів, %	8,1 100,0		- -
5. Надавати одноразову адресну матеріальну допомогу малозабезпеченим верствам населення міста Києва та киянам, які опинилися в складних життєвих обставинах	**Показник витрат**, тис. грн **Показник продукту** Кількість одержувачів, тис. осіб **Показник ефективності** Середній розмір допомоги, грн **Показник якості** Динаміка середнього розміру допомоги, %	16914,8 12,6 1342,4 100,0	12436,0 12,6 987,0 73,5	13684,0 12,6 1086,9 81,0
6. Забезпечувати надання допомоги на поховання особи, яка не досягла пенсійного віку та на момент смерті не працювала, не перебувала на службі, не	**Показник витрат**, тис. грн **Показники продукту** Кількість одержувачів, тис. осіб	5051,0 2,0	5308,7 2,1	6363,9 2,1

поховання та похоронну справу"	**Показник ефективності** Середній розмір допомоги, тис. грн **Показник якості** Динаміка одержувачів, %	6,75 100,0	6,75 81,0	- -
5. Надавати одноразову адресну матеріальну допомогу малозабезпеченим верствам населення міста Києва та киянам, які опинилися в складних життєвих обставинах	**Показник витрат**, тис. грн **Показник продукту** Кількість одержувачів, тис. осіб **Показник ефективності** Середній розмір допомоги, грн **Показник якості** Динаміка середнього розміру допомоги, %	16914,8 12,6 1342,4 100,0	20099,6 16,7 1203,6 89,7	21205,1 16,7 1269,8 94,6
6. Забезпечувати надання допомоги на поховання особи, яка не досягла пенсійного віку та на момент смерті не працювала, не перебувала на службі, не	**Показник витрат**, тис. грн **Показники продукту** Кількість одержувачів, тис. осіб	5051,0 2,0	5308,7 2,1	5600,7 2,1

зареєстрована у Центрі зайнятості як безробітна, виконавцю волевиявлення померлого або особі, яка зобов'язалась поховати померлого	**Показник ефективності** Середній розмір допомоги, тис. грн **Показник якості** Динаміка середнього розміру допомоги, %	2,5 100,0	2,5 100,0	3,2 128,0
7. Сприяти забезпеченню: інвалідів (в тому числі по зору та слуху), осіб похилого віку та жінок, які зазнали мастектомію, протезами (в тому числі молочних залоз для занять фізкультурою та плаванням), засобами пересування, реабілітації та складного протезування, в тому числі першочергово протезування киян, інвалідність яких пов'язана з участю в антитерористичній операції; малозабезпечених громадян, осіб	**Показник витрат**, тис. грн **Показники продукту** 1. Засоби гігієни – тис. одиниць 2. Засоби складного протезування, од. 3. Засоби реабілітації та пересування, од. **Показник ефективності** 1. Середній розмір вартості засобів гігієни, грн	50677,9 80,7 411,0 4282,0 290,7	40165,0 0 50,0 377,0 3600,0 370,0	42357,0 50,0 377,0 3600,0 390,0

зареєстрована у Центрі зайнятості як безробітна, виконавцю волевиявлення померлого або особі, яка зобов'язалась поховати померлого	**Показник ефективності** Середній розмір допомоги, тис. грн **Показник якості** Динаміка середнього розміру допомоги, %	2,5 100,0	2,5 100,0	2,7 108,0
7. Сприяти забезпеченню: інвалідів (в тому числі по зору та слуху), осіб похилого віку та жінок, які зазнали мастектомію, протезами (в тому числі молочних залоз для занять фізкультурою та плаванням), засобами пересування, реабілітації та складного протезування, в тому числі першочергово протезування киян, інвалідність яких пов'язана з участю в антитерористичній операції; малозабезпечених громадян, осіб	**Показник витрат**, тис. грн **Показники продукту** 1. Засоби гігієни – тис. одиниць 2. Засоби складного протезування, од. 3. Засоби реабілітації та пересування, од. **Показник ефективності** 1. Середній розмір вартості засобів гігієни, грн	50677,9 80,7 411,0 4282,0 290,7	38682,0 70,56 282,0 1101,0 347,7	40809,5 71,0 282,0 1101,0 364,5

похилого віку, дітей-інвалідів засобами особистої гігієни (памперси, урологічні прокладки, пелюшки), шапочками для купання лежачих хворих; студентів-інвалідів по зору комп'ютерами (комп'ютерними тифлокомплексами)	2. Середній розмір вартості засобів складного протезування, грн 3. Середній розмір вартості засобів реабілітації та пересування, грн **Показник якості** Динаміка середньої вартості засобів гігієни, складного протезування, реабілітації та пересування, %	23213,0 3363,2 100,0	27330,0 2054,0 78,7	288830,0 3330,0 83,0	похилого віку, дітей-інвалідів засобами особистої гігієни (памперси, урологічні прокладки, пелюшки), шапочками для купання лежачих хворих; студентів-інвалідів по зору комп'ютерами (комп'ютерними тифлокомплексами)	2. Середній розмір вартості засобів складного протезування, грн 3. Середній розмір вартості засобів реабілітації та пересування, грн **Показник якості** Динаміка середньої вартості засобів гігієни, складного протезування, реабілітації та пересування, %	23213,0 3363,2 100,0	43184,2 1791,7 76,3	4555,9 1890,2 80,5
8. Сприяти забезпеченню киян, в першу чергу осіб з інвалідністю, ортопедичним взуттям та ортопедичними устілками	**Показник витрат**, тис. грн **Показники продукту** 1) взуття, одиниць 2) устілки, грн/од. **Показник ефективності** Середній розмір допомоги:	897,0 956,0 308,0	4317,0 4200,0 1000,0	4748,7 4200,0 1000,0	8. Сприяти забезпеченню киян, в першу чергу осіб з інвалідністю, ортопедичним взуттям та ортопедичними устілками	**Показник витрат**, тис. грн **Показники продукту** 1) взуття, одиниць 2) устілки, грн/од. **Показник ефективності** Середній розмір допомоги:	897,0 956,0 308,0	13692,4 1989,0 18367,0	14446,1 1989,0 18367,0
	1) взуття, грн/од. 2) устілки, грн/од. **Показник якості** Динаміка вартості ортопедичного взуття та устілок, %	851,0 271,0 100,0	950,0 327,0 110,0	1030,0 423,0 121,0		1) взуття, грн/од. 2) устілки, грн/од. **Показник якості** Динаміка вартості ортопедичного взуття та устілок, %	851,0 271,0 100,0	1251,0 610,0 152,6	2625,1 11821,0 161,0
9. Здійснювати привітання мешканців м. Києва, які відзначають свій 100-річний ювілей, з врученням матеріальної допомоги, квітів, адреса та подарунку	**Показник витрат**, тис. грн **Показники продукту** Кількість одержувачів, осіб **Показник ефективності** Середній розмір допомоги, тис. грн **Показник якості** Динаміка середнього розміру допомоги, %	236,8 60,0 3,9 100,0	236,8 60,0 3,9 100,0	236,8 60,0 3,9 100,0	9. Здійснювати привітання мешканців м. Києва, які відзначають свій 100-річний ювілей, з врученням матеріальної допомоги, квітів, адреса та подарунку	**Показник витрат**, тис. грн **Показники продукту** Кількість одержувачів, осіб **Показник ефективності** Середній розмір допомоги, тис. грн **Показник якості** Динаміка середнього розміру допомоги, %	236,8 60,0 3,9 100,0	199,5 50,0 3,99 100,0	210,5 50,0 4,2 107,7
10. Надавати матеріальну допомогу на придбання твердого палива ветеранам війни та	**Показник витрат**, тис. грн **Показники продукту**	185,0	203,5	223,9	10. Надавати матеріальну допомогу на придбання твердого палива ветеранам війни та	**Показник витрат**, тис. грн **Показники продукту**	185,0	270,0	284,9

малозабезпеченим сім'ям, які отримують субсидії	Кількість одержувачів, осіб	100,0	100,0	100,0	малозабезпеченим сім'ям, які отримують субсидії	Кількість одержувачів, осіб	100,0	100,0	100,0
	Показник ефективності Середній розмір допомоги, тис. грн	1,85	2,0	2,2		**Показник ефективності** Середній розмір допомоги, тис. грн	1,85	2,7	2,8
	Показник якості Динаміка середнього розміру допомоги, %	100,0	108,1	118,9		**Показник якості** Динаміка середнього розміру допомоги, %	100,0	145,9	151,4
11. Надавати щомісячну матеріальну допомогу дітям-інвалідам окремих категорій	**Показник витрат,** тис. грн	1778,0	1778,0	1778,0	11. Надавати щомісячну матеріальну допомогу дітям-інвалідам окремих категорій	**Показник витрат,** тис. грн	1778,0	1778,0	1778,0
	Показники продукту Кількість одержувачів, осіб	161,0	161,0	161,0		**Показники продукту** Кількість одержувачів, осіб	161,0	161,0	161,0
	Показник ефективності Середній розмір щомісячної допомоги, грн	920,0	920,0	920,0		**Показник ефективності** Середній розмір щомісячної допомоги, грн	920,0	920,0	920,0
	Показник якості Динаміка середнього розміру допомоги, %	100,0	100,0	100,0		**Показник якості** Динаміка середнього розміру допомоги, %	100,0	100,0	100,0
12. Надавати матеріальну допомогу особам,	**Показник витрат,** тис. грн	104,0	304,0	304,0	12. Надавати матеріальну допомогу особам,	**Показник витрат,** тис. грн	104,0	103,0	108,0

зареєстрованим у місті Києві, які народили троє і більше дітей, за поданням Департаменту охорони здоров'я виконавчого органу Київської міської ради (Київської міської державної адміністрації)	**Показники продукту** Кількість одержувачів, осіб	10,0	10,0	10,0	зареєстрованим у місті Києві, які народили троє і більше дітей, за поданням Департаменту охорони здоров'я виконавчого органу Київської міської ради (Київської міської державної адміністрації)	**Показники продукту** Кількість одержувачів, осіб	10,0	5,0	5,0
	Показник ефективності Середній розмір допомоги, тис. грн	10,4	30,4	30,4		**Показник ефективності** Середній розмір допомоги, тис. грн	10,4	20,6	21,6
	Показник якості Динаміка середнього розміру допомоги, %	100,0	292,0	292,0		**Показник якості** Динаміка середнього розміру допомоги, %	100,0	198,0	207,7
13. Надавати щомісячну адресну матеріальну допомогу для часткової компенсації витрат на оплату за житлово-комунальні послуги дитячим будинкам сімейного типу (в розмірі 50% витрат на родину в межах соціальних нормативів користування житлово-комунальними послугами)	**Показник витрат,** тис. грн	375,2	-	-	13. Надавати щомісячну адресну матеріальну допомогу для часткової компенсації витрат на оплату за житлово-комунальні послуги дитячим будинкам сімейного типу (в розмірі 50% витрат на родину в межах соціальних нормативів користування житлово-комунальними послугами)	**Показник витрат,** тис. грн	375,2	-	-
	Показники продукту Кількість одержувачів, осіб	21				**Показники продукту** Кількість одержувачів, осіб	21		
	Показник ефективності Середній розмір допомоги, тис. грн (щомісячно)	1,49				**Показник ефективності** Середній розмір допомоги, тис. грн (щомісячно)	1,49		
	Показник якості Динаміка середнього розміру допомоги, %	100,0				**Показник якості** Динаміка середнього розміру допомоги, %	100,0		

14. Надавати матеріальну допомогу на часткову компенсацію членам сімей загиблих (померлих) киян, які брали участь у проведенні антитерористичної операції, на виготовлення та встановлення надгробків та допомогу на поховання киян-учасників АТО	**Показник витрат,** тис. грн **Показники продукту** 1) кількість одержувачів (осіб) на надгробки 2) кількість одержувачів (осіб) на поховання **Показник ефективності** 1) середній розмір допомоги, тис. грн 2) середній розмір допомоги, тис. грн **Показник якості** Динаміка одержувачів, %	2000,0 200 - 10 - 100,0		-	14. Надавати матеріальну допомогу на часткову компенсацію членам сімей загиблих (померлих) киян, які брали участь у проведенні антитерористичної операції, на виготовлення та встановлення надгробків та допомогу на поховання киян-учасників АТО	**Показник витрат,** тис. грн **Показники продукту** 1) кількість одержувачів (осіб) на надгробки 2) кількість одержувачів (осіб) на поховання **Показник ефективності** 1) середній розмір допомоги, тис. грн 2) середній розмір допомоги, тис. грн **Показник якості** Динаміка одержувачів, %	2000,0 200 - 10 - 100,0	10500,0 200 100 50,0 5,0 100,0	-
Забезпечувати надання соціальних послуг установами, закладами соціального захисту, створеними	**Показник витрат,** тис. грн **Показники продукту**	68605,3	75866,3	83942,9	Забезпечувати надання соціальних послуг установами, закладами соціального захисту, створеними	**Показник витрат,** тис. грн **Показники продукту**	68605,3	94918,9	100171,1
за рішеннями місцевих органів влади	1) кількість установ, одиниць 2) кількість користувачів послуг, тис. осіб **Показник ефективності** 1) середньорічні витрати на 1 користувача послуг, грн **Показник якості** Динаміка витрат на 1 користувача послуг, %	18,0 135,3 507,0 100,0	18,0 135,3 561,0 110,7	18,0 135,3 620,0 122,3	за рішеннями місцевих органів влади	1) кількість установ, одиниць 2) кількість користувачів послуг, тис. осіб **Показник ефективності** 1) середньорічні витрати на 1 користувача послуг, грн **Показник якості** Динаміка витрат на 1 користувача послуг, %	18,0 135,3 472,3 100,0	18,0 89,0 1066,8 225,9	18,0 90,0 1113,0 235,7
1. Надавати адресну матеріальну допомогу студентам з числа дітей-інвалідів, інвалідів, дітей-сиріт, дітей із сімей Героїв Небесної Сотні та дітей з малозабезпечених сімей на часткову оплату навчання у вищих навчальних закладах за їх вибором	**Показник витрат,** тис. грн **Показники продукту** Кількість одержувачів, осіб **Показник ефективності** Середній розмір допомоги, тис.грн **Показник якості**	1800,0 100,0 18,0	1920,0 100,0 19,2	2050,0 100,0 20,5	1. Надавати адресну матеріальну допомогу студентам з числа дітей-інвалідів, інвалідів, дітей-сиріт, дітей із сімей Героїв Небесної Сотні та дітей з малозабезпечених сімей на часткову оплату навчання у вищих навчальних закладах за їх вибором	**Показник витрат,** тис. грн **Показники продукту** Кількість одержувачів, осіб **Показник ефективності** Середній розмір допомоги, тис.грн **Показник якості**	1800,0 100,0 18,0	1800,0 100,0 18,0	1800,0 100,0 18,0

	Динаміка середнього розміру допомоги, %	100,0	106,7	113,9		Динаміка середнього розміру допомоги, %	100,0	100,0	100,0
2. Погашення кредиторської заборгованості на компенсацію витрат на навчання студентів з числа дітей-інвалідів, інвалідів, дітей-сиріт та дітей з малозабезпечених родин у Відкритому міжнародному університеті розвитку людини "Україна", що склалася станом на 01.01.2017	Буде забезпечено погашення кредиторської заборгованості	1203,3	1203,3	-	2. Погашення кредиторської заборгованості на компенсацію витрат на навчання студентів з числа дітей-інвалідів, інвалідів, дітей-сиріт та дітей з малозабезпечених родин у Відкритому міжнародному університеті розвитку людини "Україна", що склалася станом на 01.01.2017	Буде забезпечено погашення кредиторської заборгованості	1203,3	1203,3	-
1. Забезпечувати оздоровлення ветеранів війни та праці, інвалідів I та II груп, дітей війни та громадян, які постраждали внаслідок Чорнобильської катастрофи, м. Києва	**Показник витрат,** тис. грн	9386,0	6475,7	7123,3	1. Забезпечувати оздоровлення ветеранів війни та праці, інвалідів I та II груп, дітей війни та громадян, які постраждали внаслідок Чорнобильської катастрофи, м. Києва	**Показник витрат,** тис. грн	9386,0	7296,8	7698,1
	Показники продукту					**Показники продукту**			
	Кількість одержувачів, тис. осіб	1,4	1,0	1,0		Кількість одержувачів, тис. осіб	1,4	1,0	1,0
	Показник ефективності					**Показник ефективності**			
	Середня вартість путівки, тис. грн	6,6	6,4	7,1		Середня вартість путівки, тис. грн	6,6	7,3	7,7
	Показник якості					**Показник якості**			
	Динаміка одержувачів, %	100,0	71,4	71,4		Динаміка одержувачів, %	100,0	71,4	71,4

2. Забезпечувати оздоровлення дітей киян-учасників АТО віком до 7 років у супроводі матері, батька або особи, яка замінює батьків	**Показник витрат,** тис. грн	8110,0	8920,0	9807,0	2. Забезпечувати оздоровлення дітей киян-учасників АТО віком до 7 років у супроводі матері, батька або особи, яка замінює батьків	**Показник витрат,** тис. грн	8110,0	8630,0	9104,7
	Показники продукту					**Показники продукту**			
	Кількість одержувачів, осіб	863	892	934		Кількість одержувачів, осіб	863	863	863
	Показник ефективності					**Показник ефективності**			
	Середня вартість путівки, тис. грн	9,4	10,0	10,5		Середня вартість путівки, тис. грн	9,4	10,0	10,6
	Показник якості					**Показник якості**			
	Динаміка одержувачів, %	100,0	103,0	108,0		Динаміка одержувачів, %	100,0	100,0	100,0
3. Забезпечувати оздоровлення з курсом реабілітації дітей-інвалідів, вихованців Дарницького та Святошинського дитячих будинків-інтернатів	**Показник витрат,** тис. грн	748,8	850,0	900,0	3. Забезпечувати оздоровлення з курсом реабілітації дітей-інвалідів, вихованців Дарницького та Святошинського дитячих будинків-інтернатів	**Показник витрат,** тис. грн	748,8	604,2	637,4
	Показники продукту					**Показники продукту**			
	Кількість одержувачів, осіб	40	40	40		Кількість одержувачів, осіб	40	30	30
	Показник ефективності					**Показник ефективності**			
	Середня вартість путівки, тис. грн	18,7	21,3	22,5		Середня вартість путівки, тис. грн	18,7	20,14	21,2
	Показник якості					**Показник якості**			
	Динаміка одержувачів, %	100,0	100,0	100,0		Динаміка одержувачів, %	100,0	75,0	75,0

4. Забезпечувати оздоровлення дітей-інвалідів, хворих на церебральний параліч з курсом реабілітації з супроводом	**Показник витрат,** тис. грн	2908,7	3200,0	3520,0	4. Забезпечувати оздоровлення дітей-інвалідів, хворих на церебральний параліч з курсом реабілітації з супроводом	**Показник витрат,** тис. грн	2908,7	9053,0	9550,9
	Показники продукту					**Показники продукту**			
	Кількість одержувачів, осіб	113	113	113		Кількість одержувачів, осіб	113	328	328
	Показник ефективності					**Показник ефективності**			
	Середня вартість путівки, тис. грн	25,7	28,3	31,2		Середня вартість путівки, тис. грн	25,7	27,6	29,1
	Показник якості					**Показник якості**			
	Динаміка одержувачів, %	100,0	100,0	100,0		Динаміка одержувачів, %	100,0	290,3	290,3
Забезпечувати проведення заходів по вшануванню працівників соціальної сфери	**Показник витрат,** тис. грн	377,0	177,0	177,0	Забезпечувати проведення заходів по вшануванню працівників соціальної сфери	**Показник витрат,** тис. грн	377,0	177,0	177,0
	Показники продукту					**Показники продукту**			
	Кількість одержувачів, осіб	150,0	150,0	150,0		Кількість одержувачів, осіб	150,0	150,0	150,0
	Показник ефективності					**Показник ефективності**			
	Середній розмір допомоги, грн	500,0	500,0	500,0		Середній розмір допомоги, грн	500,0	500,0	500,0
	Витрати на 1 захід, тис. грн	302,0	102,0	102,0		Витрати на 1 захід, тис. грн	302,0	102,0	102,0
	Показник якості					**Показник якості**			
	Динаміка середнього розміру допомоги, %	100,0	100,0	100,0		Динаміка середнього розміру допомоги, %	100,0	100,0	100,0
Сприяти забезпеченню безкоштовним харчуванням та продуктовими наборами малозабезпечених одиноких громадян та інших верств населення міста Києва	**Показник витрат,** тис. грн	7585,2	11224,9	12249,5	Сприяти забезпеченню безкоштовним харчуванням та продуктовими наборами малозабезпечених одиноких громадян та інших верств населення міста Києва	**Показник витрат,** тис. грн	7585,2	11598,8	12236,5
	Показники продукту					**Показники продукту**			
	Кількість одержувачів, тис. осіб	52,6	48,6	48,6		Кількість одержувачів, тис. осіб	52,6	34,7	34,7
	Показник ефективності					**Показник ефективності**			
	Середній розмір допомоги, грн	144,2	231,0	252,0		Середній розмір допомоги, грн	144,2	334,3	352,2
	Показник якості					**Показник якості**			
	Динаміка середнього розміру допомоги, %	100,0	160,2	174,8		Динаміка середнього розміру допомоги, %	100,0	231,8	244,5
Сприяти забезпеченню миючими засобами малозабезпечених громадян, які не здатні до самообслуговування та перебувають на обліку в міському та районних територіальних центрах соціального	**Показник витрат,тис. грн**	712,5	748,1	785,5	Сприяти забезпеченню миючими засобами малозабезпечених громадян, які не здатні до самообслуговування та перебувають на обліку в міському та районних територіальних центрах соціального	**Показник витрат,тис. грн**	712,5	1123,4	1185,6
	Показники продукту					**Показники продукту**			
	Кількість одержувачів, тис. осіб	2,4	2,5	2,6		Кількість одержувачів, тис. осіб	2,4	2,0	2,0
	Показник ефективності					**Показник ефективності**			
	Середня вартість 1 набору, грн (щоквартально)	70,0	70,0	70,0		Середня вартість 1 набору, грн (щоквартально)	70,0	140,0	148,2

обслуговування м. Києва	**Показник якості** Динаміка одержувачів, %	100,0	104,2	108,3	обслуговування м. Києва	**Показник якості** Динаміка одержувачів, %	100,0	83,3	83,3
Підтримка діяльності структурного підрозділу комунального підприємства "Госпкомобслуговування" Центр правової допомоги киянам, які опинились у складних життєвих обставинах	**Показник витрат,** тис. грн **Показники продукту** Кількість звернень громадян, тис. осіб **Показник ефективності** Середньорічні витрати на 1 заявника, грн **Показник якості** Динаміка витрат на одного заявника , %	3682,6 25,0 147,3 100,0	4238,0 25,0 169,5 115,0	4870,2 25,0 194,8 132,2	Підтримка діяльності структурного підрозділу комунального підприємства "Госпкомобслуговування" Центр правової допомоги киянам, які опинились у складних життєвих обставинах	**Показник витрат,** тис. грн **Показники продукту** Кількість звернень громадян, тис. осіб **Показник ефективності** Середньорічні витрати на 1 заявника, грн **Показник якості** Динаміка витрат на одного заявника , %	3682,6 25,0 147,3 100,0	4238,0 25,0 169,5 115,0	4471,1 25,0 178,8 121,4
Оплата за виконані роботи залучених безробітних та інших категорій осіб для участі в оплачуваних громадських роботах з метою матеріальної підтримки та додаткового стимулювання мотивації до праці в	**Показник витрат,** тис. грн **Показник продукту** Кількість залучених осіб, тис. осіб **Показник ефективності**	788,2 1,6	1634,8 1,9	1741,0 2,0	Оплата за виконані роботи залучених безробітних та інших категорій осіб для участі в оплачуваних громадських роботах з метою матеріальної підтримки та додаткового стимулювання мотивації до праці в	**Показник витрат,** тис. грн **Показник продукту** Кількість залучених осіб, тис. осіб **Показник ефективності**	788,2 1,6	742,6 1,6	783,4 1,6

інтересах територіальної громади міста	Середньомісячний розмір оплати праці не менше, % від мінімальної заробітної плати **Показник якості** Динаміка залучених осіб, %	50,0 100,0	50,0 118,8	50,0 125,0	інтересах територіальної громади міста	Середньомісячний розмір оплати праці не менше, % від мінімальної заробітної плати **Показник якості** Динаміка залучених осіб, %	50,0 100,0	50,0 100,0	50,0 100,0
1. Забезпечувати надання комплексної соціально-психологічної допомоги киянам - учасникам антитерористичної операції, членам їх сімей та членам сімей загиблих (померлих) киян, які брали участь у проведенні АТО	**Показник витрат,**тис. грн **Показник продукту** Кількість одержувачів послуг, тис. осіб **Показник ефективності** Середній розмір витрат на одного одержувача послуг, грн **Показник якості**	5262,4 29,7 177,2	5700,9 23,7 202,4	6055,9 20,0 213,5	1. Забезпечувати надання комплексної соціально-психологічної допомоги киянам - учасникам антитерористичної операції, членам їх сімей та членам сімей загиблих (померлих) киян, які брали участь у проведенні АТО	**Показник витрат,**тис. грн **Показник продукту** Кількість одержувачів послуг, тис. осіб **Показник ефективності** Середній розмір витрат на одного одержувача послуг, грн **Показник якості**	5262,4 29,7 177,2	5666,4 28,0 202,4	5978,1 28,0 213,5

	Динаміка одержувачів послуг, %	100,0	240,5	302,8		Динаміка одержувачів послуг, %	100,0	94,3	94,3
2. Забезпечувати випуск методичних інформаційних видань з правових, соціально-економічних питань, професійної орієнтації, переорієнтації, психологічної підтримки інвалідів, учасників АТО та інших категорій киян	**Показник витрат,** тис. грн	100,0	110,0	120,0	2. Забезпечувати випуск методичних інформаційних видань з правових, соціально-економічних питань, професійної орієнтації, переорієнтації, психологічної підтримки інвалідів, учасників АТО та інших категорій киян	**Показник витрат,** тис. грн	100,0	400,0	422,0
	Показник продукту Кількість, тис. штук	68,0	73,0	80,0		**Показник продукту** Кількість, тис. штук	68,0	518,4	422,0
	Показник ефективності Середня вартість, грн	1,5	1,5	1,5		**Показник ефективності** Середня вартість, грн	1,5	0,77	1,0
	Показник якості Динаміка кількості інформаційних видань, %	100,0	107,4	107,4		**Показник якості** Динаміка кількості інформаційних видань, %	100,0	762,4	620,6
1. Забезпечувати компенсацію витрат КП "Київпастранс" та КП "Київський метрополітен" за пільговий проїзд міським пасажирським транспортом окремих категорій громадян, право безоплатного проїзду для яких встановлено рішеннями Київської	**Показник витрат,** тис. грн	578459,4	402845,3	428129,8	1. Забезпечувати компенсацію витрат КП "Київпастранс" та КП "Київський метрополітен" за пільговий проїзд міським пасажирським транспортом окремих категорій громадян, право безоплатного проїзду для яких встановлено рішеннями Київської	**Показник витрат,** тис. грн	578459,4	765805,9	807925,2
	Показник продукту Кількість одержувачів, тис. осіб/12 міс.	805,9	805,9	805,9		**Показник продукту** Кількість одержувачів, тис. осіб/12 міс.	805,9	896,3	941,5
	Показник ефективності Середній розмір компенсації, грн/міс.	59,8	41,7	44,3		**Показник ефективності** Середній розмір компенсації, грн/міс.	59,8	71,2	71,5

міської ради, а також студентам вищих навчальних закладів I-IV рівнів акредитації та учнів професійно-технічних навчальних закладів	**Показник якості** Динаміка середнього розміру компенсації, %	100,0	69,7	74,1	міської ради, а також студентам вищих навчальних закладів I-IV рівнів акредитації та учнів професійно-технічних навчальних закладів	**Показник якості** Динаміка середнього розміру компенсації, %	100,0	119,1	119,6
2. Забезпечувати придбання комплексних проїзних квитків у КП "Київський метрополітен" для компенсації проїзду міським пасажирським транспортом учасників АТО	**Показник витрат,** тис. грн	2337,5	-	-	2. Забезпечувати придбання комплексних проїзних квитків у КП "Київський метрополітен" для компенсації проїзду міським пасажирським транспортом учасників АТО	**Показник витрат,** тис. грн	2337,5	-	-
	Показник продукту Кількість одержувачів: 1) місячний проїзний, тис. осіб	3,5	-	-		**Показник продукту** Кількість одержувачів: 1) місячний проїзний, тис. осіб	3,5	-	-
	2) півмісячний проїзний, тис. осіб	1,5	-	-		2) півмісячний проїзний, тис. осіб	1,5	-	-
	Показник ефективності Середня вартість проїзного квитка: 1) місячний, грн	550,0	-	-		**Показник ефективності** Середня вартість проїзного квитка: 1) місячний, грн	550,0	-	-
	2) півмісячний, грн	275,0	-	-		2) півмісячний, грн	275,0	-	-
	Показник якості Динаміка одержувачів %	100,0	-	-		**Показник якості** Динаміка одержувачів %	100,0	-	-
Забезпечувати розрахунки за	**Показник витрат,**	2400,0	2500,0	3000,0	Забезпечувати розрахунки за	**Показник витрат,**	2400,0	2500,0	2637,5

виконані роботи по функціонуванню інформаційно-телекомунікаційної системи "Картка киянина"	тис. грн **Показник продукту** Кількість карток, тис. шт. **Показник ефективності** Середня вартість обслуговування однієї картки, грн **Показник якості** Динаміка кількості карточок, %	800,0 3,0 100,0	1000,0 2,5 125,0	1200,0 2,5 150,0	виконані роботи по функціонуванню інформаційно-телекомунікаційної системи "Картка киянина"	тис. грн **Показник продукту** Кількість карток, тис. шт. **Показник ефективності** Середня вартість обслуговування однієї картки, грн **Показник якості** Динаміка кількості карточок, %	800,0 3,0 100,0	833,0 3,0 104,1	850,0 3,1 106,3
1. Погашення кредиторської заборгованості по пільгах з послуг зв'язку та інших пільгах, яка склалася станом на 01.01.2017 **	Буде забезпечено погашення кредиторської заборгованості	16426,7		-	1. Погашення кредиторської заборгованості по пільгах з послуг зв'язку та інших пільгах, яка склалася станом на 01.01.2017 **	Буде забезпечено погашення кредиторської заборгованості	16426,7	15524,4	-

2. Компенсувати витрати щомісячної адресної безготівкової допомоги окремим категоріям соціально незахищених верств населення міста Києва за надані комунальні послуги (за опалення та гаряче водопостачання), нараховані в 2009 році** Окремо виносити на засідання постійної комісії Київської міської ради з питань охорони здоров'я та соціального захисту погодження виділення коштів на здійснення компенсації витрат щомісячної адресної безготівкової допомоги окремим категоріям соціально незахищених верств населення міста Києва за надані комунальні послуги (за опалення та гаряче водопостачання), нараховані в 2009 році	Буде забезпечено погашення кредиторської заборгованості, витрат щомісячної адресної безготівкової допомоги окремим категоріям соціально незахищених верств населення міста Києва за надані комунальні послуги в 2009 році	25316,5	-	-	2. Компенсувати витрати щомісячної адресної безготівкової допомоги окремим категоріям соціально незахищених верств населення міста Києва за надані комунальні послуги (за опалення та гаряче водопостачання), нараховані в 2009 році** Окремо виносити на засідання постійної комісії Київської міської ради з питань охорони здоров'я та соціального захисту погодження виділення коштів на здійснення компенсації витрат щомісячної адресної безготівкової допомоги окремим категоріям соціально незахищених верств населення міста Києва за надані комунальні послуги (за опалення та гаряче водопостачання), нараховані в 2009 році	Буде забезпечено погашення кредиторської заборгованості, витрат щомісячної адресної безготівкової допомоги окремим категоріям соціально незахищених верств населення міста Києва за надані комунальні послуги в 2009 році	25316,5	-	-
Встановлення окремим пільговим категоріям населення лічильників холодного	**Показник витрат,** тис. грн **Показник продукту**	10000,0		-	Встановлення окремим пільговим категоріям населення лічильників холодного	**Показник витрат,** тис. грн **Показник продукту**	10000,0	10000	-

та гарячого водопостачання	Кількість квартир, од. **Показник ефективності** Середня вартість, грн **Показник якості** Динаміка кількості квартир, %	5865 1705,0 100,0		- - -

та гарячого водопостачання	Кількість квартир, од. **Показник ефективності** Середня вартість, грн **Показник якості** Динаміка кількості квартир, %	5865 1705,0 100,0	5865,0 1705,0 100,0	- - -
Забезпечення інфраструктури міста засобами безперешкодного доступу	**Показник витрат,** тис. грн **Показник продукту** Кількість засобів, од. **Показник ефективності** Середня вартість, тис. грн **Показник якості** Динаміка кількості засобів, %	- - - -	25000,0 100,0 250,0 100	-
Забезпечити закупівлю додаткових соціальних послуг, згідно із затвердженим порядком	**Показник витрат,** тис. грн **Показник продукту** Кількість видів послуг	-	1928,0 5	-

	Показник ефективності середня вартіст виду послуги, тис. грн **Показник якості** Динаміка кількості видів послуг, %		385,6 100	

РАЗОМ	1158749,0	909768,0	973098,9	**РАЗОМ**	1158749,0	1403498,7	1404380,2
РАЗОМ ПО ПРОГРАМІ: 3041615,9 тис. грн, в т. ч.: кошти бюджету м. Києва – **3039533,9** тис. грн, кошти інших джерел – **2082,0** тис. грн				**РАЗОМ ПО ПРОГРАМІ: 3966627,9 тис. грн, в т. ч.:** кошти бюджету м. Києва – **3965470,8** тис. грн, кошти інших джерел – **1157,1** тис. грн			

Директор Департаменту соціальної політики виконавчого органу Київської міської ради (Київської міської державної адміністрації)

Ю. Крикунов

Заступник міського голови –
секретар Київської міської ради

Гелевею О.І.
Страннікову О.М.
Слончаку В.В.

Прошу розглянути проект рішення від 06.02.2017 №08/231-354/ПР в установленому порядку.

Дутці Л.Я.

Для контролю за проходженням та тиражування.

Плісу Г.В. – до відома
Юнаковій С.М.

В.ПРОКОПІВ

"06" лютого 2017 року
№ 08/231 - 354/ПР

110519

08/231-354/ПР
06.02.2017

УКРАЇНА

ВИКОНАВЧИЙ ОРГАН КИЇВСЬКОЇ МІСЬКОЇ РАДИ
(КИЇВСЬКА МІСЬКА ДЕРЖАВНА АДМІНІСТРАЦІЯ)

вул. Хрещатик,36, м. Київ, 01044, тел. (044) 202 71 29, (044) 202 75 58, факс 202 76 41, e-mail:kmda@kma.gov.ua
udzkmda@ukr.net Контактний центр міста Києва (044) 15 51 Код ЄДРПОУ 00022527

30.01.2017 № 009-15р
на № _____ *від* _____

Київська міська рада

СУПРОВІДНИЙ ЛИСТ

Відповідно до статей 26, 29 Регламенту Київської міської ради, затвердженого рішенням Київської міської ради від 07 липня 2016 року №579/579, глави 3 розділу VIII Регламенту виконавчого органу Київської міської ради (Київської міської державної адміністрації), затвердженого розпорядженням виконавчого органу Київської міської ради (Київської міської державної адміністрації) від 08 жовтня 2013 року №1810 за поданням виконавчого органу Київської міської ради (Київської міської державної адміністрації) направляю проект рішення Київської міської ради «Про внесення змін до рішення Київської міської ради від 03 березня 2016 року №116/116 «Про затвердження міської цільової програми «Турбота. Назустріч киянам» на 2016-2018 роки».

У відповідності до пункту 3.4 глави 3 розділу VIII Регламенту виконавчого органу Київської міської ради (Київської міської державної адміністрації), затвердженого розпорядженням виконавчого органу Київської міської ради (Київської міської державної адміністрації) від 08 жовтня 2013 року №1810 інформую, що відповідальним за представлення та супроводження проекту рішення на всіх стадіях розгляду є директор Департаменту соціальної політики виконавчого органу Київської міської ради (Київської міської державної адміністрації) Крикунов Юрій Володимирович (тел. 408-74-54).

Додатки:

1. Проект рішення Київської міської ради «Про внесення змін до рішення Київської міської ради від 03 березня 2016 року №116/116 «Про затвердження міської цільової програми «Турбота. Назустріч киянам» на 2016-2018 роки» на 16 арк.;
2. Пояснювальна записка до проекту рішення Київської міської ради на 3 арк.;
3. Порівняльна таблиця до проекту рішення Київської міської ради на 26 арк.;
4. Електронна версія зазначеного.

Керівник апарату
Шута 404-19-29

В. Бондаренко

03/231-401/ПР
15.02.2017

КИЇВСЬКА МІСЬКА РАДА

III СЕСІЯ VIII СКЛИКАННЯ

РІШЕННЯ

_____№_____ ПРОЕКТ

Про перейменування Центру ранньої соціальної реабілітації дітей-інвалідів

Відповідно до Цивільного кодексу України, Господарського кодексу України, Закону України «Про місцеве самоврядування в Україні», Закону України «Про реабілітацію інвалідів в Україні», наказу Міністерства соціальної політики України від 15 серпня 2013 року № 505 «Про затвердження Типового положення про центр соціальної реабілітації дітей-інвалідів», зареєстрованого в Міністерстві юстиції України 02 вересня 2013 року за № 1511/24043, Київська міська рада

ВИРІШИЛА:

1. Перейменувати Центр ранньої соціальної реабілітації дітей-інвалідів (код ЄДРПОУ 41055234) на Київський міський центр соціальної реабілітації дітей-інвалідів.

2. Виконавчому органу Київської міської ради (Київській міській державній адміністрації):

2.1. Здійснити організаційно-правові заходи щодо виконання пункту 1 цього рішення.

2.2. Внести зміни до Статуту юридичної особи, зазначеної у пункті 1 цього рішення.

3. Визнати таким, що втратило чинність рішення Київської міської ради від 01 жовтня 2007 року № 334/3168 «Про перейменування комунальної установи «Центр ранньої соціальної реабілітації дітей-інвалідів».

1.2.

4. Офіційно оприлюднити це рішення у газеті Київської міської ради «Хрещатик».

5. Контроль за виконанням цього рішення покласти на постійну комісію Київської міської ради з питань охорони здоров'я та соціального захисту.

Київський міський голова В. Кличко

Подання

Заступник голови М. Поворозник

Керівник апарату В. Бондаренко

Погоджено:

Перший заступник голови Г. Пліс

Директор Департаменту соціальної політики Ю. Крикунов

Директор Департаменту комунальної власності м. Києва А. Гудзь

Заступник керівника апарату – начальник юридичного управління Л. Верес

Начальник відділу правового забезпечення Департаменту соціальної політики В. Шута

Постійна комісія Київради з питань охорони здоров'я та соціального захисту

Голова О. Гелевей

Секретар Ю. Лобан

Постійна комісія Київради з питань власності

Голова Л. Антонєнко

Секретар С. Артеменко

Начальник управління правового забезпечення діяльності Київської міської ради В. Слончак

ПОЯСНЮВАЛЬНА ЗАПИСКА
до проекту рішення Київської міської ради «Про перейменування Центру ранньої соціальної реабілітації дітей-інвалідів»

1. Обґрунтування необхідності прийняття рішення

У підпорядкуванні Департаменту соціальної політики виконавчого органу Київської міської ради (Київської міської державної адміністрації) перебуває Центр ранньої соціальної реабілітації дітей-інвалідів (код ЄДРПОУ 41055234).

Дана установа утворена рішенням Київської міської ради від 09 березня 2006 року № 164 «Про створення Центру ранньої соціальної реабілітації дітей-інвалідів».

З метою приведення назви та Статуту Центру ранньої соціальної реабілітації дітей-інвалідів у відповідність до Типового положення про центр соціальної реабілітації дітей-інвалідів, затвердженого наказом Міністерства праці та соціальної політики України від 13 лютого 2007 року № 48, рішенням Київської міської ради від 01 жовтня 2007 року № 334/3168 «Про перейменування комунальної установи «Центр ранньої соціальної реабілітації дітей-інвалідів» внесено зміни до рішення Київської міської ради від 09 березня 2006 року № 164. Центр ранньої соціальної реабілітації дітей-інвалідів перейменовано в Центр соціальної реабілітації дітей-інвалідів.

Відповідно до статті 16 Закону України «Про державну реєстрацію державну реєстрацію юридичних осіб, фізичних осіб - підприємців та громадських формувань» ти Вимог до написання найменування юридичної особи, її відокремленого підрозділу, громадського формування, що не має статусу юридичної особи, крім організації профспілки, затверджені наказом Міністерства юстиції України від 05 березня 2013 року № 368/5, зареєстрованого в Міністерстві юстиції України 05 березня 2012 року за № 367/20680 (далі – Вимоги до написання юридичної особи), найменування юридичної особи не може бути тотожним найменуванню іншої юридичної особи.

Оскільки, в Україні вже існує установа з назвою «Центр соціальної реабілітації дітей-інвалідів» зареєструвати установу з такою назвою неможливо.

Крім того, після прийняття Київською міською радою вищевказаних рішень відбулись зміни в законодавстві. Закон України «Про державну реєстрацію юридичних осіб та фізичних осіб – підприємців» викладено в новій редакції згідно із Законом України № 835-VIII від 26 листопада 2015 року. Зокрема відповідно до статті 16 Закону України «Про державну реєстрацію державну реєстрацію юридичних осіб, фізичних осіб - підприємців та громадських формувань» та пункту 1.1 розділу I Вимог до написання найменування юридичної особи (в редакції наказу Міністерства юстиції України від 31 грудня 2015 року № 2804/5) найменування юридичної особи повинно містити інформацію про її організаційно-правову форму (крім органів державної влади, органів місцевого самоврядування, органів влади Автономної Республіки Крим, державних, комунальних організацій, закладів, установ).

Тому, враховуючи зміни у законодавстві найменування установи, визначене в пункті 1 рішення Київської міської ради від 09 березня 2006 року № 164 «Про створення Центру соціальної реабілітації дітей-інвалідів» (зі

змінами) та в рішенні Київської міської ради від 01 жовтня 2007 року № 334/3168 «Про перейменування комунальної установи «Центр ранньої соціальної реабілітації дітей-інвалідів» потребує приведення у відповідність до законодавства України.

Враховуючи викладене, Департаментом соціальної політики виконавчого органу Київської міської ради (Київської міської державної адміністрації) розроблено проект рішення Київської міської ради «Про перейменування Центру ранньої соціальної реабілітації дітей-інвалідів» відповідно до вимог Закону України «Про державну реєстрацію юридичних осіб, фізичних осіб-підприємців та громадських формувань».

2. Мета і шляхи її досягнення

Метою розробки рішення є приведення у відповідність назви Центру ранньої соціальної реабілітації дітей-інвалідів до вимог Закону України «Про державну реєстрацію юридичних осіб, фізичних осіб-підприємців та громадських формувань» та забезпечення подальшої діяльності установи.

Центр ранньої соціальної реабілітації дітей-інвалідів (код ЄДРПОУ 41055234) пропонується перейменувати на Київський міський центр соціальної реабілітації дітей-інвалідів.

3. Правові аспекти

У даній сфері правовідносини регулюються такими нормативно-правовими актами:

Цивільний кодекс України;

Господарський кодекс України;

Закон України «Про місцеве самоврядування в Україні»;

Закон України «Про реабілітацію інвалідів в Україні»;

Закон України «Про державну реєстрацію юридичних осіб, фізичних осіб-підприємців та громадських формувань»;

наказ Міністерства соціальної політики України від 15 серпня 2013 року № 505 «Про затвердження Типового положення про центр соціальної реабілітації дітей-інвалідів», зареєстрований в Міністерстві юстиції України 02 вересня 2013 року за № 1511/24043;

рішення Київської міської ради від 09 березня 2006 року № 164/3255 «Про створення Центру соціальної реабілітації дітей-інвалідів»;

рішення Київської міської ради від 01 жовтня 2007 року № 334/3168 «Про перейменування комунальної установи «Центр ранньої соціальної реабілітації дітей-інвалідів»;

4. Фінансово-економічне обґрунтування

Реалізація рішення не потребує додаткових фінансових затрат з міського бюджету та інших витрат.

5. Позиція заінтересованих органів

Проект рішення не стосується інтересів інших органів.

6. Регіональний аспект

Проект рішення не стосується питання розвитку адміністративно-територіальної одиниці.

7. Громадське обговорення

Проект рішення не потребує громадського обговорення.

8. Прогноз результатів

Реалізація рішення забезпечить приведення у відповідність до вимог законодавства України назви та установчих документів Центру ранньої соціальної реабілітації дітей-інвалідів.

На засіданнях постійних комісій Київради та на пленарних засіданнях Київради проект рішення буде представляти директор Департаменту соціальної політики виконавчого органу Київської міської ради (Київської міської державної адміністрації) Крикунов Юрій Володимирович.

Директор Департаменту соціальної
політики виконавчого органу
Київської міської ради
(Київської міської державної адміністрації) Ю.Крикунов

Київський міський голова

Гелевею О.І.
Антонєнку Л.В.
Слончаку В.В.

Прошу розглянути проект рішення від 15.02.2017 № 08/231-401/ПР в установленому порядку.

Дутці Л.Я.

Для контролю за проходженням та тиражування.

Плісу Г.В. – до відома
Юнаковій С.М.

В.КЛИЧКО

"15" лютого 2017 року
№ 08/231 – 401/ПР

08/231-401/ПР
15.02.2017

УКРАЇНА

ВИКОНАВЧИЙ ОРГАН КИЇВСЬКОЇ МІСЬКОЇ РАДИ
(КИЇВСЬКА МІСЬКА ДЕРЖАВНА АДМІНІСТРАЦІЯ)

вул. Хрещатик,36, м. Київ, 01044, тел. (044) 202 71 29, (044) 202 75 58, факс 202 76 41, e-mail:kmda@kma.gov.ua
Контактний центр міста Києва (044) 15 51 Код ЄДРПОУ 00022527
E-mail для електронних звернень громадян: zvernen@kma.gov.ua

09.02.2017 № 009-23р
*на №*_____ *від* _____

Київська міська рада

СУПРОВІДНИЙ ЛИСТ

Відповідно до статей 26, 29 Регламенту Київської міської ради, затвердженого рішенням Київської міської ради від 07 липня 2016 року № 579/579, глави 3 розділу VIII Регламенту виконавчого органу Київської міської ради (Київської міської державної адміністрації), затвердженого розпорядженням виконавчого органу Київської міської ради (Київської міської державної адміністрації) від 08 жовтня 2013 року № 1810 за поданням виконавчого органу Київської міської ради (Київської міської державної адміністрації) направляю проект рішення Київської міської ради «Про перейменування Центру ранньої соціальної реабілітації дітей-інвалідів».

У відповідності до пункту 3.4 глави 3 розділу VIII Регламенту виконавчого органу Київської міської ради (Київської міської державної адміністрації), затвердженого розпорядженням виконавчого органу Київської міської ради (Київської міської державної адміністрації) від 08 жовтня 2013 року № 1810 інформую, що відповідальним за представлення та супроводження проекту рішення на всіх стадіях розгляду є Директор Департаменту соціальної політики виконавчого органу Київської міської ради (Київської міської державної адміністрації) Крикунов Юрій Володимирович (тел. 408-74-54).

Додатки:
1. Проект рішенням Київської міської ради «Про перейменування Центру ранньої соціальної реабілітації дітей-інвалідів» на 2 арк.;
2. Пояснювальна записка до проекту рішенням Київської міської ради на 3 арк.;
3. Електронна версія зазначеного.

Керівник апарату В. Бондаренко

Крикунов
Шута 408 1929 06.02.17

135596

08/231-407/пр
15.02.2017

КИЇВСЬКА МІСЬКА РАДА

III СЕСІЯ VIII СКЛИКАННЯ

РІШЕННЯ

_____№_____

ПРОЕКТ

Про створення комунального закладу «Київська школа незрячих»

Відповідно до Конституції України, Закону України «Про основи соціальної захищеності інвалідів в Україні», Закону України «Про освіту», Закону України «Про місцеве самоврядування в Україні», Закону України «Про столицю України місто-герой Київ», Київська міська рада

ВИРІШИЛА:

1. Створити комунальний заклад «Київська школа незрячих» .
2. Передати комунальний заклад «Київська школа незрячих» до сфери управління Департаменту соціальної політики Київської міської державної адміністрації.
3. Департаменту соціальної політики Київської міської державної адміністрації:
3.1. Розробити положення про комунальний заклад «Київська школа незрячих».
3.2. Здійснити необхідні організаційно-правові заходи щодо виконання пункту 1 цього рішення.
3.2. Затвердити статут комунального закладу «Київська школа незрячих».
4. Взяти до відома, що видатки на утримання комунального закладу «Київська школа незрячих» здійснюються за рахунок коштів, передбачених бюджетом міста Києва для головного розпорядника Департаменту соціальної політики Київської міської державної адміністрації на відповідний рік.
5. Офіційно оприлюднити це рішення Київської міської ради в газеті «Хрещатик».
6. Контроль за виконанням цього рішення покласти на постійну комісію Київської міської ради з питань охорони здоров'я та соціального захисту.

Київський міський голова В. Кличко

1.3.

ПОДАННЯ:

Депутат Київської міської ради О. Пабат

ПОГОДЖЕНО:

Постійна комісія Київської міської ради з питань охорони здоров'я та соціального захисту

Голова О. Гелевей

Секретар Ю. Лобан

Постійна комісія Київської міської ради з питань освіти, науки, сім'ї, молоді та спорту

Голова Г. Старостенко

Секретар Н. Шульга

Постійна комісія Київської міської ради з питань власності

Голова Л. Антоненко

Секретар С. Артеменко

Постійна комісія Київської міської ради з питань бюджету та соціально-економічного розвитку

Голова А. Странніков

Секретар Г. Ясинський

Начальник управління правового забезпечення діяльності Київської міської ради В. Слончак

ПОЯСНЮВАЛЬНА ЗАПИСКА
до проекту рішення Київської міської ради
«Про створення комунального закладу «Київська школа незрячих»»

1. Обґрунтування прийняття рішення

Розбудова української держави передбачає докорінні зміни не лише в економіці, а й в усіх сферах людської діяльності і, зокрема, в системі освіти, яка покликана готувати активних учасників цього процесу. Освіта в Україні переживає не кращі свої часи. А що вже говорити про навчання людей з обмеженими фізичними можливостями, які знаходяться у досить важких умовах боротьби за виживання. Сучасний ринок праці вимагає від людей з інвалідністю, в тому числі і від незрячих, високої конкурентоспроможності.

Тут вихід один: значно підвищити рівень комплексної абілітації та реабілітації. Необхідно зауважити, що наше суспільство не змінило свого ставлення до інвалідів як до людей, котрі обмежені у професії, і тому користі від них небагато. Коли незрячий, скажімо, вступає до вищого навчального закладу, особливих перепон, як правило, не буває. Складай успішно вступні екзамени і здобувай освіту. Колізії починаються при працевлаштуванні. Роботодавці віддають перевагу здоровим людям. І ніякі аргументи до уваги не беруться. Та й законодавство мало чим може допомогти. У нас групу інвалідності людини визначають ступенем втрати нею працездатності. А в багатьох країнах світу вирішують, яку потрібно надати допомогу інвалідові, аби він міг працювати на рівні здорових людей.

Як бачимо, проблема та ж, а ідеологія різна. І коли ми говоримо про високу конкурентоспроможність інвалідів на ринку праці, то маємо на увазі не тільки енциклопедичні знання людини, а й її мобільність та комунікабельність, вміння самостійно і швидко вирішувати складні питання, словом, володіти усім арсеналом повносправного працівника. Доводиться констатувати, що школа сьогодні, на жаль, не може дати своїм вихованцям таку підготовку.

Тому в місті Києві назріла необхідність створити комунальний заклад «Київська школа незрячих», що забезпечить інтеграцію та реінтеграцію незрячих у суспільство шляхом їх фізичної, психологічної, соціально-побутової, професійної реабілітації.

2. Мета і завдання прийняття рішення

Створення комунального закладу «Київська школа незрячих» для інтеграції та реінтеграції незрячих у суспільство шляхом їх фізичної, психологічної, соціально-побутової, професійної абілітації та реабілітації.

3. Загальна характеристика і основні положення рішення

Проект рішення передбачає:

Створити комунальний заклад «Київська школа незрячих» .

Передати комунальний заклад «Київська школа незрячих» до сфери управління Департаменту соціальної політики Київської міської державної адміністрації.

Департаменту соціальної політики Київської міської державної адміністрації здійснити необхідні організаційно-правові заходи щодо виконання пункту 1 цього рішення, а також затвердити статут комунального закладу «Київська школа незрячих».

Взяти до відома, що видатки на утримання комунального закладу «Київська школа незрячих» здійснюються за рахунок коштів, передбачених бюджетом міста Києва для головного розпорядника Департаменту соціальної політики Київської міської державної адміністрації на відповідний рік.

Офіційно оприлюднити це рішення Київської міської ради в газеті «Хрещатик».

Контроль за виконанням цього рішення покласти на постійну комісію Київської міської ради з питань охорони здоров'я та соціального захисту.

4. Стан нормативно-правової бази у даній сфері правового регулювання

Конституція України, Закон України «Про освіту», Закон України «Про основи соціальної захищеності інвалідів в Україні», Закон України «Про місцеве самоврядування в Україні», Закон України «Про столицю України місто-герой Київ», постанова Кабінету Міністрів України від 05 квітня 1994 року №228 «Про порядок створення, реорганізації і ліквідації навчально-виховних закладів».

5. Фінансово економічне обґрунтування

Видатки на утримання комунального закладу «Київська школа незрячих» здійснюються за рахунок коштів, передбачених бюджетом міста Києва для головного розпорядника Департаменту соціальної політики Київської міської державної адміністрації на відповідний рік.

6. Прогноз соціально-економічних та інших наслідків прийняття рішення

Прийняття рішення дозволить мешканцям Києва з вадами зору інтегруватися та реінтегруватися в суспільство.

7. Суб'єкт подання проекту рішення

Суб'єктом подання проекту рішення є депутат Київської міської ради Пабат О.В.

8. Доповідач на пленарному засіданні - депутат Київської міської ради Пабат О.В.

З повагою
депутат Київської міської ради О.В. Пабат

Київський міський голова

Гелевею О.І.
Старостенко Г.В.
Антонєнку Л.В.
Страннікову А.М.
Слончаку В.В.

Прошу розглянути проект рішення від 15.02.2017 № 08/231-407/ПР в установленому порядку.

Дутці Л.Я.

Для контролю за проходженням та тиражування.

Плісу Г.В. – до відома
Поворознику М.Ю. – до відома
Старостенко Г.В. – до відома
Юнаковій С.М.
Лазор Л.В.

В.КЛИЧКО

"15" лютого 2017 року
№ 08/231 – 407/ПР

08/231-407/ПР
15.02.2017

ДЕПУТАТ

КИЇВСЬКОЇ МІСЬКОЇ РАДИ VIII СКЛИКАННЯ

"15" лютого 2017 р. № 08/279/01/515-1529

Заступнику міського голови -
Секретарю Київської міської ради
Прокопіву В.В.

Шановний Володимире Володимировичу!

Відповідно до статті 19 Закону України «Про статус депутатів місцевих рад», статті 29 Регламенту Київської міської ради, затвердженого рішенням Київської міської ради від 07.07.2016 №579/579, прошу надати доручення відповідним структурним підрозділам Київської міської ради розглянути в установленому Регламентом Київської міської ради проект рішення Київради «Про створення комунального закладу «Київська школа незрячих».

Додатки:
- Проект рішення Київської міської ради «Про створення комунального закладу «Київська школа незрячих»»;
- Пояснювальна записка до проекту рішення.

З повагою
депутат Київської міської ради О.В. Пабат

1.4.

УКРАЇНА
ПЕЧЕРСЬКА РАЙОННА В МІСТІ КИЄВІ
ДЕРЖАВНА АДМІНІСТРАЦІЯ

вул. Омеляновича-Павленка, 15, м. Київ, 01010, тел. (044) 280-89-12, факс (044) 280-40-96
e-mail: letter@pechrda.gov.ua, web-сайт: pechersk.kiev.ua, код ЄДРПОУ 37401206

10.02.2017 № 105/01-316/В-06

На № _____ від _____

Постійна комісія Київської міської
ради з питань охорони здоров'я
та соціального захисту

Щодо формування складу
конкурсної комісії

Посада директора Комунального некомерційного підприємства «Центр первинної медико-санітарної допомоги» Печерського району м.Києва (далі – КНП «ЦПМСД» Печерського району), що входить до сфери управління Печерської районної в місті Києві державної адміністрації, є вакантною з 25.07.2016 року. Вказане підприємство відноситься до суб'єктів господарювання комунального сектора економіки у розумінні пункту 1 частини 2 статті 1 Положення про конкурсний відбір кандидатур на посади керівників суб'єктів господарювання комунального сектору економіки в місті Києві , затвердженого рішенням Київської міської ради від 21.07.2016 р. № 786/786. Функціонування протягом майже п'яти місяців основного лікувального закладу району в умовах відсутності призначеного керівника може негативно вплинути на якість організації надання первинної медико - санітарної допомоги населенню та на показники профільної діяльності КНП «ЦПМСД» Печерського району, що є неприпустимим під час подальшого реформування медичної галузі в місті Києві.

Статтею 4 Положення про конкурсний відбір кандидатур на посади керівників суб'єктів господарювання комунального сектору економіки в місті Києві , затвердженого рішенням Київської міської ради від 21.07.2016 р. № 786/786 передбачено , що для проведення конкурсного відбору кожен суб'єкт управління (відповідний структурний підрозділ виконавчого органу Київської міської ради (Київської міської державної адміністрації),секретаріат Київської міської ради) готує та подає в установленому порядку проект розпорядження Київського міського голови про утворення постійно діючої комісії при суб'єктові управління або окремих конкурсних комісій для конкурсного відбору керівників окремих суб'єктів господарювання комунального сектора економіки.

На даний час постійно діюча конкурсна комісія при Департаменті охорони здоров'я виконавчого органу Київської міської ради (Київської міської державної адміністрації) не створена.

Відповідно до доручення заступника голови Поворозника М.Ю. від 12.01.2017 № 43017/3-2016, роз'яснення керівника апарату Бондаренка В.В. від 06.02.2017 № 009-273 щодо можливості районних в місті Києві державних адміністрацій готувати та подавати проекти розпоряджень Київського міського голови про утворення конкурсних комісій , виходячи з аналізу Положення в цілому , з метою формування складу окремої конкурсної комісії для проведення конкурсного відбору кандидатур на заміщення вакантної посади директора КНП «Центр первинної медико-санітарної допомоги» Печерського району м. Києва, просимо відповідно до пункту 2 частини 3 статті 4 Положення визначити до складу конкурсної комісії 2 особи та надати їх прізвище, ім'я, по батькові Печерській районній в місті Києві державній адміністрації .

Перший заступник голови Д.Загуменний

Гаркуша О.П. 5284052

2.1.

08/231-340/пр
02.08.2017

КИЇВСЬКА МІСЬКА РАДА

III СЕСІЯ VIII СКЛИКАННЯ

РІШЕННЯ

_____№_____

ПРОЕКТ

Про передачу в оренду без проведення конкурсу нежитлових приміщень комунальної власності територіальної громади міста Києва

Відповідно до статей 760-763 Цивільного кодексу України, частини п'ятої статті 60 Закону України «Про місцеве самоврядування в Україні», статей 5 та 9 Закону України «Про оренду державного та комунального майна», Положення про оренду майна територіальної громади міста Києва, затвердженого рішенням Київської міської ради від 21 квітня 2015 року № 415/1280 з метою забезпечення ефективного використання нежитлових приміщень комунальної власності територіальної громади міста Києва, Київська міська рада

ВИРІШИЛА:

1. Передати в оренду без проведення конкурсу нежитлові приміщення комунальної власності територіальної громади міста Києва згідно з додатком.

2. Департаменту комунальної власності м. Києва виконавчого органу Київської міської ради (Київської міської державної адміністрації) укласти в установленому порядку договір оренди нежитлових приміщень комунальної власності територіальної громади міста Києва згідно з пунктом 1 цього рішення.

3. Це рішення офіційно оприлюднити в газеті Київської міської ради «Хрещатик».

4. Контроль за виконанням цього рішення покласти на постійну комісію Київської міської ради з питань власності.

Київський міський голова В. Кличко

Подання:

Депутат Київської міської ради В. Левін

Погоджено:

Голова постійної комісії Київської міської ради з питань власності Л. Антоненко

Секретар комісії С. Артеменко

Голова постійної комісії Київської міської ради з питань охорони здоров'я та соціального захисту О. Гелевей

Секретар комісії Ю. Лобан

Начальник управління правового забезпечення діяльності Київської міської ради В. Слончак

Додаток
до рішення
Київської міської ради
_____№ _____

Нежитлові приміщення комунальної власності територіальної громади міста Києва, які передаються в оренду без проведення конкурсу

№ п/п	Повна назва орендаря, його форма власності та форма фінансування	Адреса та характеристика об'єкта нерухомості	Призначення, характеристика об'єкта оренди та орендована площа, кв.м	Орендна плата	Строк, на який укладається договір оренди:
ОРЕНДОДАВЕЦЬ - ДЕПАРТАМЕНТ КОМУНАЛЬНОЇ ВЛАСНОСТІ М.КИЄВА ВИКОНАВЧОГО ОРГАНУ КИЇВСЬКОЇ МІСЬКОЇ РАДИ (КИЇВСЬКОЇ МІСЬКОЇ ДЕРЖАВНОЇ АДМІНІСТРАЦІЇ)					
БАЛАНСОУТРИМУВАЧ – КИЇВСЬКИЙ МІСЬКИЙ ПОЛОГОВИЙ БУДИНОК №1					
1.	РЕЛІГІЙНА ГРОМАДА УКРАЇНСЬКОЇ ПРАВОСЛАВНОЇ ЦЕРКВИ ПАРАФІЇ НА ЧЕСТЬ ІКОНИ ПРЕСВЯТОЇ БОГОРОДИЦІ «ПОМІЧНИЦЯ В ПОЛОГАХ» У ПЕЧЕРСЬКОМУ РАЙОНІ М. КИЄВА Форма власності - приватна Форма фінансування – благодійні внески	ВУЛ. АРСЕНАЛЬНА, 5 Печерський район, Нежилий будинок (капітальний), Лікувальний корпус, Загальна площа 10581,0 кв.м.	РЕЛІГІЙНА ОРГАНІЗАЦІЯ (ПРОВЕДЕННЯ РЕЛІГІЙНИХ ОБРЯДІВ) 20,0 21,0 підвал Загальна площа 41,0 кв.м	 1 % 4%	2 роки 364 дні.

Київський міський голова В. Кличко

ПОЯСНЮВАЛЬНА ЗАПИСКА
до проекту рішення Київської міської ради «Про передачу в оренду без проведення конкурсу нежитлових приміщень комунальної власності територіальної громади міста Києва»

1. Обгрунтування необхідності прийняття рішення.

До компетенції Київської міської ради належить здійснення повноважень територіальної громади міста Києва щодо володіння, користування та розпорядження об'єктами права комунальної власності, в тому числі передача об'єктів права комунальної власності в оренду юридичним особам.

Департаментом комунальної власності м. Києва опрацьовано передбачений пунктом 8.2. Положення про оренду майна територіальної громади міста Києва, затвердженим рішенням Київської міської ради від 21.04.2015 № 415/1280, пакет документів Релігійної громади Української Православної Церкви парафії на честь ікони Пресвятої Богородиці «Помічниця в пологах» у Печерському районі м. Києва, наданий для розгляду питання про надання в оренду нежитлових приміщень комунальної власності територіальної громади міста Києва. Зазначений заявник відповідає вимогам, визначеним у абзаці четвертому частини четвертої статті 9 Закону України «Про оренду державного та комунального майна», і може отримати в орендне користування майно територіальної громади міста Києва без проведення конкурсу та після прийняття відповідного рішення Київської міської ради укласти договір оренди відповідно до пункту 8.3. Положення про оренду майна територіальної громади міста Києва, затвердженого рішенням Київської міської ради від 21.04.2015 № 415/1280.

Враховуючи наведене, підготовлено проект рішення Київської міської ради про передачу в оренду без проведення конкурсу Релігійної громади Української Православної Церкви парафії на честь ікони Пресвятої Богородиці «Помічниця в пологах» у Печерському районі м. Києва нежитлових приміщень у будинку № 5 на вул. Арсенальній загальною площею 41,0 кв. м. та про укладання Департаментом комунальної власності м. Києва виконавчого органу Київської міської ради (Київської міської державної адміністрації) відповідного договору оренди.

2. Мета і шляхи її досягнення.

Даний проект підготовлений з метою забезпечення ефективного використання нерухомого майна територіальної громади міста Києва та забезпечення приміщеннями Релігійної громади Української Православної Церкви парафії на честь ікони Пресвятої Богородиці «Помічниця в пологах» у Печерському районі м. Києва.

3. Правові аспекти.

Проект рішення розроблений відповідно до статей 760-763 Цивільного кодексу України, частини п'ятої статті 60 Закону України «Про місцеве самоврядування в Україні», статей 5 та 9 Закону України «Про оренду державного та комунального майна», Положення про оренду майна територіальної громади міста Києва, затвердженого рішенням Київської міської ради від 21.04.2015 № 415/1280.

Згідно з пунктом 1 проекту рішення пропонується передати в оренду без проведення конкурсу нежитлові приміщення комунальної власності територіальної громади міста Києва.

Згідно з пунктом 2 доручається Департаменту комунальної власності м Києва виконавчого органу Київської міської ради (Київської міської державної адміністрації) укласти в установленому порядку договір оренди нежитлових приміщень, переданих в оренду згідно з пунктом 1.

4. Фінансово – економічне обґрунтування.

Прийняття та реалізація даного рішення не потребує додаткових витрат з бюджету міста Києва.

5. Прогноз результатів.

Прийняття та реалізація даного проекту рішення забезпечить здійснення містом Києвом столичних функцій та дозволить забезпечити приміщеннями Релігійну громаду Української Православної Церкви парафії на честь ікони Пресвятої Богородиці «Помічниця в пологах» у Печерському районі м. Києва.

Доповідач на пленарному засіданні Київської міської ради – депутат Київської міської ради Левін Володимир Ілліч.

Депутат Київської міської ради В. Левін

Заступник міського голови – секретар Київської міської ради

Антонєнку Л.В.
Гелевею О.І.
Слончаку В.В.

Прошу розглянути проект рішення від 02.02.2017 №08/231 – 341/ПР в установленому порядку.

Дутці Л.Я.

Для контролю за проходженням та тиражування.

Поворознику М.Ю. – до відома
Лазор Л.В.
Юнаковій С.М.

В.ПРОКОПІВ

"02" лютого 2017 року
№ 08/231 – 341/ПР

08/231-340/ПР
02.02.2017

ДЕПУТАТ

КИЇВСЬКОЇ МІСЬКОЇ РАДИ VIII СКЛИКАННЯ

"02" лютого 2017 р. № 08/279/1/036-239

Заступнику міського голови –
секретарю Київської міської ради
Прокопіву В.В.
адреса: 01001, м. Київ,
вул. Хрещатик, 36

Шановний Володимире Володимировичу!

Відповідно до Регламенту Київської міської ради, затвердженого рішенням Київської міської ради від 7 липня 2016 року № 579/579, прошу надати доручення відповідним структурним підрозділам Київської міської ради розглянути в установленому Регламентом Київради порядку проект рішення Київської міської ради «Про передачу в оренду без проведення конкурсу нежитлових приміщень комунальної власності територіальної громади міста Києва».

Депутат Київської міської ради,
член депутатської фракції «Солідарність» В. Левін

2.2.

Київська міська рада
ОТРИМАНО
01 ЛЮТ 2017

ВИКОНАВЧИЙ ОРГАН КИЇВСЬКОЇ МІСЬКОЇ РАДИ
(КИЇВСЬКА МІСЬКА ДЕРЖАВНА АДМІНІСТРАЦІЯ)

ДЕПАРТАМЕНТ КОМУНАЛЬНОЇ ВЛАСНОСТІ м. КИЄВА

01001, м.Київ, вул.Хрещатик, 10, тел. (044) 202-61-51 Call-центр (044) 15-51
E-mail: gukv@gukv.gov.ua Код ЄДРПОУ 19020407

31.01.2017 № 062/05/16-955
на №_____ від _____

Постійна комісія Київської міської ради з питань охорони здоров'я та соціального захисту

У Департаменті комунальної власності м. Києва розглянуто звернення ТОВ «Ортотех-Сервіс ГМБХ» щодо продовження договору оренди № 1454 від 15.01.2014 укладеного з Дитячою клінічною лікарнею № 9 Подільського району м. Києва на вул. Турівській, 26 та встановлення пільгової орендної ставки 2%.

Враховуючи наведене, просимо розглянути на черговому засіданні постійної комісії Київради з питань охорони здоров'я та соціального захисту питання внесення змін до істотних умов договорів оренди згідно з додатком, та у разі погодження, доручити Департаменту комунальної власності м. Києва вчинити організаційно-правові дії відповідно до Положення, затвердженого рішенням Київради від 21.04.2015 № 415/1280.

Додаток: на 1 арк.

Перший заступник директора О. Шмуляр

Київська міська рада
31.01.2017 № **08/1626**

Шалюта
Михальчук 202-61-77

Додаток
до листа Департаменту комунальної власності м. Києва
від "31" 01. 2017 р.
№ 062/05/16-955

ПЕРЕЛІК
суб'єктів господарювання (орендодавців), яким дозволяється продовжити дію договорів оренди нерухомого майна територіальної громади міста Києва та зміну орендної ставки

№ п/п	Повна назва орендаря, його форма власності та форма фінансування	Адреса та характеристика об'єкта нерухомості	Призначення, характеристика об'єкта оренди та орендована площа, кв.м	Ставка орендної плати у %	Місячна орендна плата у грн	Строк дії договору оренди	Примітка
			Інформація про договір оренди вартість орендної плати грн за 1 кв. м	у грн. за 1 кв.м	Дата проведення оцінки / Вартість об'єкта оренди у грн. / Вартість 1 кв. м у грн. / Суб'єкт оціночної діяльності		
1	2	3	4	5	6	7	8
ОРЕНДОДАВЕЦЬ - ДЕПАРТАМЕНТ КОМУНАЛЬНОЇ ВЛАСНОСТІ М. КИЄВА ВИКОНАВЧОГО ОРГАНУ КИЇВСЬКОЇ МІСЬКОЇ РАДИ (КИЇВСЬКОЇ МІСЬКОЇ ДЕРЖАВНОЇ АДМІНІСТРАЦІЇ)							
БАЛАНСОУТРИМУВАЧ - ДИТЯЧА КЛІНІЧНА ЛІКАРНЯ ПОДІЛЬСЬКОГО РАЙОНУ №9							
1	ТОВАРИСТВО З ОБМЕЖЕНОЮ ВІДПОВІДАЛЬНІСТЮ "ОРТОТЕХ-СЕРВІС ГМБХ" Форма власності - колективна Форма господарювання - госпрозрахункова	Турівська 26 Подільський район, Нежилий будинок (капітальний), Поліклініка № 3, Загальна площа 5069,3 кв.м.	Інше використання (розміщення (протезної ортопедичної майстерні) із застосуванням коефіцієнту 0,7 1 поверх площа 280,10 кв.м.	10,5	56654,99 / 30.11.2016 / 6474857 / 23116	2 роки 364 дні	Прохання встановити ставку 2 %

			Договір оренди від 15.01.2014 № 1454 , 52,22 грн. за 1 кв. м	272,25	ТОВ «Росава-Сервіс»		

Начальник відділу О.Шалюта

2.3.

Додаток до листа Департаменту комунальної власності м. Києва від "22" 12. 2016 р. № 062/05/15-13038

ПЕРЕЛІК
суб'єктів господарювання (орендарів), яким дозволяється продовжити дію договорів оренди нерухомого майна територіальної громади міста Києва

№ п/п	Повна назва орендаря, його форма власності та форма фінансування	Адреса та характеристика об'єкта нерухомості	Призначення, характеристика об'єкта оренди та орендована площа, кв.м	Інформація про договір оренди вартість орендної плати грн за 1 кв. м	Ставка орендної плати у %	Місячна орендна плата у грн без ПДВ	Дата розрахунку орендної плати	Дата проведення незалежної експертної оцінки	Вартість майна (в т.ч. за 1 кв.м) та суб'єкт оцінкової діяльності	Термін дії договору оренди	Пропозиції:
1	2	3	4		5	6			7	8	
ОРЕНДОДАВЕЦЬ - ДЕПАРТАМЕНТ КОМУНАЛЬНОЇ ВЛАСНОСТІ М. КИЄВА ВИКОНАВЧОГО ОРГАНУ КИЇВСЬКОЇ МІСЬКОЇ РАДИ (КИЇВСЬКОЇ МІСЬКОЇ ДЕРЖАВНОЇ АДМІНІСТРАЦІЇ)											
БАЛАНСОУТРИМУВАЧ - КП «КИЇВЖИТЛОСПЕЦЕКСПЛУАТАЦІЯ»											
1	Благодійна організація «Фонд сприяння правоохоронним органам «Право і безпека» Код 26345498 Форма власності - приватна Форма господарювання – благодійні внески	Басейна, 1/2 літ. А Печерський район, НБ капітальний, Адміністративне. Загальна площа 4343.00 кв.м.	Розміщення благодійної організації	1-2 поверх площа 54,00 кв.м.	1% (для площі 20,0 кв.м) 4%	564,69	3839,90 **Всього: 4404,59**	30.09.2016	81,56	30.09.2016 182960,00 (33881,48) СОД – ФО-П Богатиренко І.О.	2 роки 364 дні	Погодити
			Договір оренди від 19.12.2013 № 1441, 11,65 грн за 1 кв.м								

Начальник відділу О.Шалюта

Київська міська рада
ОТРИМАНО
27 ГРУ 2016

ВИКОНАВЧИЙ ОРГАН КИЇВСЬКОЇ МІСЬКОЇ РАДИ
(КИЇВСЬКА МІСЬКА ДЕРЖАВНА АДМІНІСТРАЦІЯ)

ДЕПАРТАМЕНТ КОМУНАЛЬНОЇ ВЛАСНОСТІ м. КИЄВА

01001, м.Київ, вул.Хрещатик, 10, тел./факс (044) 202-61-51 Call-центр (044) 15-51
E-mail: guky@guky.gov.ua Код ЄДРПОУ 19020407

22. 12. 2016 № 062/05/15-13038
на №_____ від _____

Постійна комісія Київської міської ради з питань охорони здоров'я та соціального захисту

До Департаменту комунальної власності м. Києва надійшло звернення та пакет документів благодійної організації «Фонд сприяння правоохоронним органам «Право і безпека» щодо продовження терміну дії договору оренди нежитлових приміщень на вул. Басейній, 1/2 літ. А.

Крім того, у своєму зверненні благодійна організація повідомляє, що здійснює безкоштовну соціальну та матеріальну допомогу інвалідам, родинам загиблих та поранених учасників АТО, допомагає пораненим, які знаходяться на лікуванні у військових госпіталях, організує психологічну реабілітацію осіб, які брали участь у бойових діях в зоні АТО.

Відповідно до Методики розрахунку орендної плати за майно територіальної громади міста Києва, яке передається в оренду, затвердженого рішенням Київської міської ради від 21.04.2015 № 415/1280, для розміщення благодійних організацій, які здійснюють безкоштовну психологічну, соціальну допомогу, реабілітацію та адаптацію дітей-інвалідів, дітей з вадами розвитку, інвалідів та інших осіб-учасників АТО, якщо орендована площа становить до 100 кв. м та не використовується для провадження підприємницької діяльності розмір річної орендної плати становить 1 грн на рік.

Просимо розглянути та погодити на черговому засіданні постійної комісії Київської міської ради з питань охорони здоров'я та соціального захисту питання щодо продовження терміну дії договору оренди згідно з переліком, що додається.

Додаток: на 1 арк.

Перший заступник директора О.Шмуляр

Шалюта О.Ф.
Деміреська 202-61-76

Київська міська рада
23. 2016 № 08/23009

2.4

08/231-3/пр
04.01.2017

КИЇВСЬКА МІСЬКА РАДА

III сесія VIII СКЛИКАННЯ

РІШЕННЯ

_____№_____

ПРОЕКТ

Про передачу в оренду без проведення конкурсу нежитлових приміщень комунальної власності територіальної громади міста Києва

Відповідно до статей 760-763 Цивільного кодексу України, частини п'ятої статті 60 Закону України «Про місцеве самоврядування в Україні», статей 5 та 9 Закону України «Про оренду державного та комунального майна», статті 20 Закону України «Про статус ветеранів війни, гарантії їх соціального захисту», Положення про оренду майна територіальної громади міста Києва, затвердженого рішенням Київської міської ради від 21 квітня 2015 року № 415/1280, з метою ефективного використання нежитлових приміщень комунальної власності територіальної громади міста Києва, Київська міська рада

ВИРІШИЛА:

1. Передати в оренду без проведення конкурсу нежитлові приміщення комунальної власності територіальної громади міста Києва без проведення конкурсу згідно з додатком.

2. Солом'янській районній в місті Києві державній адміністрації укласти в установленому порядку договори оренди нежитлових приміщень комунальної власності територіальної громади міста Києва згідно з пунктом 1 цього рішення.

3. Контроль за виконанням цього рішення покласти на постійну комісію Київської міської ради з питань власності.

Київський міський голова В. Кличко

Подання:

Заступник голови Київської міської державної адміністрації М. Поворозник

Директор Департаменту комунальної власності м.Києва А. Гудзь

Начальник юридичного управління Департаменту комунальної власності м.Києва В. Комарницький

Голова Солом'янської районної в місті Києві державної адміністрації М. Шкуро

Погоджено:

Перший заступник голови Г. Пліс

Керівник апарату із заув. В. Бондаренко

Начальник юридичного управління апарату із зауваженнями 16.12.16 Л. Верес

Голова постійної комісії Київської міської ради з питань власності Л. Антоненко

Секретар постійної комісії Київської міської ради з питань власності С. Артеменко

Начальник Управління правового забезпечення діяльності Київської міської ради В. Слончак

Голова постійної комісії Київської міської ради з питань охорони здоров'я та соціального захисту О. Гелевей

Секретар постійної комісії Київської міської ради з питань охорони здоров'я та соціального захисту Ю. Лобан

Додаток
до рішення Київської міської ради
_____№ _____

Нежитлові приміщення комунальної власності територіальної громади міста Києва,
які передаються в оренду без проведення конкурсу

№ п/п	Повна назва орендаря, його форма власності та форма фінансування	Адреса та характеристика об'єкта нерухомості	Призначення, характеристика об'єкта оренди та орендована площа, кв.м	Ставка орендної плати у %	Строк, на який укладається договір оренди:
1	2	3	4	5	6
ОРЕНДОДАВЕЦЬ – СОЛОМ'ЯНСЬКА РАЙОННА В МІСТІ КИЄВІ ДЕРЖАВНА АДМІНІСТРАЦІЯ					
БАЛАНСОУТРИМУВАЧ – КОМУНАЛЬНЕ ПІДПРИЄМСТВО "КЕРУЮЧА КОМПАНІЯ З ОБСЛУГОВУВАННЯ ЖИТЛОВОГО ФОНДУ СОЛОМ'ЯНСЬКОГО РАЙОНУ М. КИЄВА"					
1.	ГРОМАДСЬКА ОРГАНІЗАЦІЯ «КИЇВСЬКА ОРГАНІЗАЦІЯ ІНВАЛІДІВ «СОТИ» Форма власності -приватна Форма фінансування - госпрозрахункова	Вул. МАРТИРОСЯНА, 20 Солом'янський район, ЖБк - 5- поверховий адміністративне, Підвал Площа, кв.м- 499.60	РОЗМІЩЕННЯ ГРОМАДСЬКОЇ ОРГАНІЗАЦІЇ ІНВАЛІДІВ НА ПЛОЩІ, ЩО НЕ ВИКОРИСТОВУЄТЬСЯ ДЛЯ ПРОВАДЖЕННЯ ПІДПРИЄМНИЦЬКОЇ ДІЯЛЬНОСТІ І СТАНОВИТЬ: НЕ БІЛЬШ ЯК 50 КВ.МЕТРІВ НА ЧАСТИНУ ПЛОЩІ, ЩО ПЕРЕВИЩУЄ 50 КВ. МЕТРІВ (центр реабілітації для інвалідів – переселенців з можливістю тимчасового проживання) Підвал Площа, кв.м – **288.50**	1% 7%	2 роки 364 дні

Київський міський голова В.Кличко

Додаток
до рішення Київської міської ради
_____№ _____

Нежитлові приміщення комунальної власності територіальної громади міста Києва,
які передаються в оренду без проведення конкурсу

№ п/п	Повна назва орендаря, його форма власності та форма фінансування	Адреса та характеристика об'єкта нерухомості	Призначення, характеристика об'єкта оренди та орендована площа, кв.м	Ставка орендної плати у %	Строк, на який укладається договір оренди:
1	2	3	4	5	6
ОРЕНДОДАВЕЦЬ – СОЛОМ'ЯНСЬКА РАЙОННА В МІСТІ КИЄВІ ДЕРЖАВНА АДМІНІСТРАЦІЯ					
БАЛАНСОУТРИМУВАЧ – КОМУНАЛЬНЕ ПІДПРИЄМСТВО "КЕРУЮЧА КОМПАНІЯ З ОБСЛУГОВУВАННЯ ЖИТЛОВОГО ФОНДУ СОЛОМ'ЯНСЬКОГО РАЙОНУ М. КИЄВА"					
1.	ГРОМАДСЬКА ОРГАНІЗАЦІЯ «КИЇВСЬКА ОРГАНІЗАЦІЯ ІНВАЛІДІВ «СОТИ» Форма власності -приватна Форма фінансування - госпрозрахункова	Вул. МАРТИРОСЯНА, 20 Солом'янський район, ЖБк - 5- поверховий адміністративне, Підвал Площа, кв.м- 2760,00	РОЗМІЩЕННЯ ГРОМАДСЬКОЇ ОРГАНІЗАЦІЇ ІНВАЛІДІВ НА ПЛОЩІ, ЩО НЕ ВИКОРИСТОВУЄТЬСЯ ДЛЯ ПРОВАДЖЕННЯ ПІДПРИЄМНИЦЬКОЇ ДІЯЛЬНОСТІ І СТАНОВИТЬ: НЕ БІЛЬШ ЯК 50 КВ.МЕТРІВ НА ЧАСТИНУ ПЛОЩІ, ЩО ПЕРЕВИЩУЄ 50 КВ. МЕТРІВ (центр реабілітації для інвалідів – переселенців з можливістю тимчасового проживання) Підвал Площа, кв.м – **288.50**	1% 7%	2 роки 364 дні

Київський міський голова В.Кличко

2.5.
08/231-186/пр
16.01.2017
на примітцо.

КИЇВСЬКА МІСЬКА РАДА

III сесія VIII СКЛИКАННЯ

РІШЕННЯ

_____№_____

ПРОЕКТ

Про передачу в оренду без проведення конкурсу нежитлових приміщень комунальної власності територіальної громади міста Києва

Відповідно до статей 760-763 Цивільного кодексу України, частини п'ятої статті 60 Закону України «Про місцеве самоврядування в Україні», статей 5 та 9 Закону України «Про оренду державного та комунального майна», Положення про оренду майна територіальної громади міста Києва, затвердженого рішенням Київської міської ради від 21 квітня 2015 року № 415/1280 з метою забезпечення ефективного використання нежитлових приміщень комунальної власності територіальної громади міста Києва, Київська міська рада

ВИРІШИЛА:

1. Передати в оренду без проведення конкурсу нежитлові приміщення комунальної власності територіальної громади міста Києва згідно з додатком.

2. Департаменту комунальної власності м. Києва виконавчого органу Київської міської ради (Київської міської державної адміністрації) укласти в установленому порядку договір оренди нежитлових приміщень комунальної власності територіальної громади міста Києва згідно з пунктом 1 цього рішення.

3. Контроль за виконанням цього рішення покласти на постійну комісію Київської міської ради з питань власності.

Київський міський голова В. Кличко

Подання:

Заступник голови Київської міської державної адміністрації — М. Поворозник

Директор Департаменту комунальної власності м. Києва — А. Гудзь

Начальник юридичного управління Департаменту комунальної власності м. Києва — В. Комарницький

Погоджено:

Перший заступник голови Київської міської державної адміністрації — Г. Пліс (із заувагами, зауваженнями)

Керівник апарату виконавчого органу Київської міської ради (Київської міської державної адміністрації) — В. Бондаренко (із заув. юрид. упр.)

Заступник керівника апарату - начальник юридичного управління — Л. Верес (із зауваженнями 16.01.17)

Голова постійної комісії Київської міської ради з питань власності — Л. Антонєнко

Секретар постійної комісії Київської міської ради з питань власності — С. Артеменко

Голова постійної комісії Київської міської ради з питань охорони здоров'я та соціального захисту — О. Гелевей

Секретар постійної комісії Київської міської ради з питань охорони здоров'я та соціального захисту — Ю. Лобан

Начальник Управління правового забезпечення діяльності Київської міської ради — В. Слончак

Додаток
до рішення
Київської міської ради
_____№ _____

Нежитлові приміщення комунальної власності територіальної громади міста Києва, які передаються в оренду без проведення конкурсу

№ п/п	Повна назва орендаря, його форма власності та форма фінансування	Адреса та характеристика об'єкта нерухомості	Призначення, характеристика об'єкта оренди та орендована площа, кв.м	Орендна плата	Строк, на який укладається договір оренди:
ОРЕНДОДАВЕЦЬ - ДЕПАРТАМЕНТ КОМУНАЛЬНОЇ ВЛАСНОСТІ М.КИЄВА ВИКОНАВЧОГО ОРГАНУ КИЇВСЬКОЇ МІСЬКОЇ РАДИ (КИЇВСЬКОЇ МІСЬКОЇ ДЕРЖАВНОЇ АДМІНІСТРАЦІЇ)					
БАЛАНСОУТРИМУВАЧ – КОМУНАЛЬНЕ ПІДПРИЄМСТВО «КИЇВЖИТЛОСПЕЦЕКСПЛУАТАЦІЯ»					
1.	ГРОМАДСЬКА ОРГАНІЗАЦІЯ ІНВАЛІДІВ ВІЙНИ ТА ЗБРОЙНИХ СИЛ СОЛОМ'ЯНСЬКОГО РАЙОНУ М. КИЄВА Форма власності - приватна Форма господарювання – членські внески Код ЄДРПОУ 24368806	ПУЛЮЯ ІВАНА, № 5 ЛІТ.А Солом'янський район, Нежитловий будинок – 3-поверховий, Загальна площа 6951,10 кв.м.	ДЛЯ РОЗМІЩЕННЯ ГРОМАДСЬКОЇ ОРГАНІЗАЦІЇ, ЯКА ЗДІЙСНЮЄ БЕЗКОШТОВНУ СОЦІАЛЬНУ ДОПОМОГУ ІНВАЛІДАМ ТА ІНШИМ ОСОБАМ-УЧАСНИКАМ АТО НА ПЛОЩІ, ЩО НЕ ВИКОРИСТОВУЄТЬСЯ ДЛЯ ПРОВАДЖЕННЯ ПІДПРИЄМНИЦЬКОЇ ДІЯЛЬНОСТІ 1-3 поверх Загальна площа 96,10 кв. м	1 грн на рік	2 роки 364 дні

Київський міський голова В. Кличко

2.6.

08/231-296/ПР
26.01.2017

КИЇВСЬКА МІСЬКА РАДА

III сесія VIII СКЛИКАННЯ

РІШЕННЯ

_____№_____

ПРОЕКТ

Про передачу в оренду без проведення конкурсу нежитлового будинку комунальної власності територіальної громади міста Києва

Відповідно до статей 760-763 Цивільного кодексу України, частини п'ятої статті 60 Закону України «Про місцеве самоврядування в Україні», статей 5 та 9 Закону України «Про оренду державного та комунального майна», Положення про оренду майна територіальної громади міста Києва, затвердженого рішенням Київської міської ради від 21 квітня 2015 року № 415/1280, з метою забезпечення ефективного використання нежитлових приміщень комунальної власності територіальної громади міста Києва, Київська міська рада

ВИРІШИЛА:

1. Передати в оренду без проведення конкурсу нежитловий будинок комунальної власності територіальної громади міста Києва згідно з додатком.

2. Департаменту комунальної власності м. Києва виконавчого органу Київської міської ради (Київської міської державної адміністрації) укласти в установленому порядку договір оренди нежитлових приміщень комунальної власності територіальної громади міста Києва згідно з пунктом 1 цього рішення.

3. Контроль за виконанням цього рішення покласти на постійну комісію Київської міської ради з питань власності.

Київський міський голова В. Кличко

Подання:

Заступник голови Київської міської державної адміністрації — М. Поворозник

Директор Департаменту комунальної власності м. Києва — А. Гудзь

Начальник юридичного управління Департаменту комунальної власності м. Києва — В.Комарницький

Погоджено:

Перший заступник голови Київської міської державної адміністрації — Г. Пліс

Керівник апарату виконавчого органу Київської міської ради (Київської міської державної адміністрації) — В. Бондаренко 24.01.17

Заступник керівника апарату - в.о. начальник юридичного управління — Л. Верес О. Лисичева

Голова постійної комісії Київської міської ради з питань власності — Л. Антоненко

Секретар постійної комісії Київської міської ради з питань власності — С. Артеменко

Голова постійної комісії Київської міської ради з питань охорони здоров'я та соціального захисту — О. Гелевей

Секретар постійної комісії Київської міської ради з питань охорони здоров'я та соціального захисту — Ю. Лобан

Начальник Управління правового забезпечення діяльності Київської міської ради — В. Слончак

Додаток
до рішення
Київської міської ради
_____№ _____

Нежитловий будинок комунальної власності територіальної громади міста Києва, який передається в оренду без проведення конкурсу

№ п/п	Повна назва орендаря, його форма власності та форма фінансування	Адреса та характеристика об'єкта нерухомості	Призначення, характеристика об'єкта оренди та орендована площа, кв.м	Орендна плата	Строк, на який укладається договір оренди:
ОРЕНДОДАВЕЦЬ - ДЕПАРТАМЕНТ КОМУНАЛЬНОЇ ВЛАСНОСТІ М.КИЄВА ВИКОНАВЧОГО ОРГАНУ КИЇВСЬКОЇ МІСЬКОЇ РАДИ (КИЇВСЬКОЇ МІСЬКОЇ ДЕРЖАВНОЇ АДМІНІСТРАЦІЇ)					
БАЛАНСОУТРИМУВАЧ – КОМУНАЛЬНЕ ПІДПРИЄМСТВО ПО УТРИМАННЮ ЗЕЛЕНИХ НАСАДЖЕНЬ ДНІПРОВСЬКОГО РАЙОНУ М. КИЄВА					
1.	ГРОМАДСЬКА ОРГАНІЗАЦІЯ «РАДА ВЕТЕРАНІВ АТО ДНІПРОВСЬКОГО РАЙОНУ МІСТА КИЄВА» Форма власності - приватна Форма господарювання – госпрозрахункова Ідентифікаційний код 39902860	ПРОСП. ВИЗВОЛИТЕЛІВ, № 2 (ЛІТ. А-2) Дніпровський район, Нежитловий будинок, 2-поверховий Загальна площа 82,8 кв.м	ДЛЯ РОЗМІЩЕННЯ ГРОМАДСЬКОЇ ОРГАНІЗАЦІЇ, ЯКА ЗДІЙСНЮЄ БЕЗКОШТОВНУ ПСИХОЛОГІЧНУ, СОЦІАЛЬНУ ДОПОМОГУ, РЕАБІЛІТАЦІЮ ТА АДАПТАЦІЮ ІНВАЛІДІВ ТА ІНШИХ ОСІБ-УЧАСНИКІВ АТО НА ПЛОЩІ, ЩО НЕ ВИКОРИСТОВУЄТЬСЯ ДЛЯ ПРОВАДЖЕННЯ ПІДПРИЄМНИЦЬКОЇ ДІЯЛЬНОСТІ н/будинок Загальна площа 82,8 кв.м.	1 грн. на рік	2 роки 364 дні

Київський міський голова В. Кличко

ПОЯСНЮВАЛЬНА ЗАПИСКА
до проекту рішення Київської міської ради
«Про передачу в оренду без проведення конкурсу нежитлового будинку комунальної власності територіальної громади міста Києва»

1. Обґрунтування необхідності прийняття рішення.

До компетенції Київської міської ради належить здійснення повноважень територіальної громади міста Києва щодо володіння, користування та розпорядження об'єктами права комунальної власності, в тому числі, передача об'єктів права комунальної власності в оренду юридичним особам.

Департаментом комунальної власності м. Києва опрацьовано передбачений пунктом 8.2 Положення про оренду майна територіальної громади міста Києва, затвердженого рішенням Київської міської ради від 21.04.2015 року № 415/1280, пакет документів громадської організації «Рада ветеранів АТО Дніпровського району міста Києва», наданий для розгляду питання про надання в оренду нежитлової будівлі комунальної власності територіальної громади міста Києва. Зазначений заявник відповідає вимогам, визначеним у абзаці четвертому частини четвертої статті 9 Закону України «Про оренду державного та комунального майна», і може отримати в орендне користування майно територіальної громади міста Києва без проведення конкурсу та після прийняття відповідного рішення Київської міської ради укласти договір оренди відповідно до підпункту 8.5 пункту 8 Положення про оренду майна територіальної громади міста Києва, затвердженого рішенням Київської міської ради від 21.04.2015 року № 415/1280.

Враховуючи наведене, підготовлено проект рішення Київської міської ради про передачу в оренду без проведення конкурсу громадській організації «Рада ветеранів АТО Дніпровського району міста Києва» нежитлового будинку № 2 (літ. А-2) на просп. Визволителів, загальною площею 82,8 кв. м та про укладання Департаментом комунальної власності м. Києва виконавчого органу Київської міської ради (Київської міської державної адміністрації) відповідного договору оренди.

2. Мета і шляхи її досягнення.

Даний проект підготовлений з метою забезпечення ефективного використання нерухомого майна територіальної громади міста Києва та забезпечення приміщеннями громадської організації.

3. Правові аспекти.

Проект рішення розроблений відповідно до статей 760-763 Цивільного кодексу України, частини п'ятої статті 60 Закону України «Про місцеве самоврядування в Україні», статей 5 та 9 Закону України «Про оренду державного

та комунального майна», Положення про оренду майна територіальної громади міста Києва, затвердженого рішенням Київської міської ради від 21.04.2015 № 415/1280.

Згідно з пунктом 1 проекту рішення пропонується передати в оренду без проведення конкурсу нежитлову будівлю комунальної власності територіальної громади міста Києва.

Згідно з пунктом 2 доручається Департаменту комунальної власності м. Києва виконавчого органу Київської міської ради (Київської міської державної адміністрації) укласти в установленому порядку договір оренди нежитлової будівлі, переданої в оренду згідно з пунктом 1.

4. Фінансово – економічне обґрунтування.

Прийняття та реалізація даного рішення не потребує додаткових витрат з бюджету міста Києва.

5. Прогноз результатів.

Прийняття та реалізація даного проекту рішення дозволить укласти договір оренди з громадською організацією «Рада ветеранів АТО Дніпровського району міста Києва».

Доповідач на пленарному засіданні Київської міської ради – директор Департаменту комунальної власності м. Києва Гудзь Андрій Анатолійович.

Директор Департаменту
комунальної власності м. Києва А. Гудзь

2.7
08/231-220/пр
25.01.2017

КИЇВСЬКА МІСЬКА РАДА

І сесія VIII СКЛИКАННЯ

РІШЕННЯ

_____№_____

ПРОЕКТ

Про передачу в оренду без проведення конкурсу нежитлових приміщень комунальної власності територіальної громади міста Києва

Відповідно до статей 760-763 Цивільного кодексу України, частини п'ятої статті 60 Закону України «Про місцеве самоврядування в Україні», статей 5 та 9 Закону України «Про оренду державного та комунального майна», Положення про оренду майна територіальної громади міста Києва, затвердженого рішенням Київської міської ради від 21квітня 2015 року №415/1280, з метою забезпечення ефективного використання нежитлових приміщень комунальної власності територіальної громади міста Києва, Київська міська рада

ВИРІШИЛА:

1. Передати в оренду без проведення конкурсу нежитлові приміщення комунальної власності територіальної громади міста Києва згідно з додатком.

2. Подільській районній в місті Києві державній адміністрації укласти в установленому порядку договір оренди нежитлових приміщень комунальної власності територіальної громади міста Києва згідно з пунктом 1 цього рішення.

3. Контроль за виконанням цього рішення покласти на постійну комісію Київської міської ради з питань власності.

Київський міський голова В. Кличко

Подання:

Заступник голови Київської міської державної адміністрації — Г. Старостенко 10.08.16 — М. Поворозник

Директор Департаменту комунальної власності м. Києва — 17.08.16 — А. Гудзь

Начальник юридичного управління Департаменту комунальної власності м. Києва — В. Комарницький

Голова Подільської районної в місті Києві державної адміністрації — В. Мондриївський

Погоджено:

Перший заступник голови Київської міської державної адміністрації — Г. Пліс

Керівник апарату виконавчого органу Київської міської ради (Київської міської державної адміністрації) — В. Бондаренко

Начальник юридичного управління апарату — Л. Верес

Заступник міського голови – секретар Київської міської ради — В. Прокопів

Голова постійної комісії Київської міської ради з питань власності — Л. Антоненко

Секретар постійної комісії Київської міської ради з питань власності — С. Артеменко

Голова постійної комісії Київської міської ради з питань охорони здоров'я та соціального захисту — О. Гелевей

Секретар постійної комісії Київської міської ради з питань охорони здоров'я та соціального захисту — Ю. Лобан

Начальник Управління правового забезпечення діяльності Київської міської ради — В. Слончак

ПОЯСНЮВАЛЬНА ЗАПИСКА
до проекту рішення Київської міської ради
«Про передачу в оренду без проведення конкурсу нежитлових приміщень комунальної власності територіальної громади міста Києва»

1. Обґрунтування необхідності прийняття рішення.

До компетенції Київської міської ради належить здійснення повноважень територіальної громади міста Києва щодо володіння, користування та розпорядження об'єктами права комунальної власності, в тому числі передача об'єктів права комунальної власності в оренду юридичним особам.

Подільською районною в місті Києві державною адміністрацією опрацьовано пакет документів громадської організації «Захисники України», наданий для розгляду питання про надання в оренду нежитлових приміщень 1-го поверху загальною площею 43,70кв.м по вул. Межигірській,14 для розміщення громадської організації ветеранів, яка здійснює безкоштовну психологічну, соціальну допомогу, реабілітацію та адаптацію осіб-учасників бойових дій (до 100 кв. м) та не використовується для провадження підприємницької діяльності. Пакет документів, зазначеного заявника відповідає вимогам, визначеним у абзаці четвертому частини четвертої статті 9 Закону України «Про оренду державного та комунального майна» і може отримати в орендне користування майно територіальної громади міста Києва без проведення конкурсу та після прийняття відповідного рішення Київської міської ради укласти договір оренди, відповідно до пункту 8.3 Положення про оренду майна територіальної громади міста Києва, затвердженого рішенням Київської міської ради від 21.04.2015 № 415/1280.

Враховуючи наведене, Подільською районною в місті Києві державною адміністрацією підготовлено проект рішення Київської міської ради про передачу в оренду без проведення конкурсу зазначених нежитлових приміщень та про укладання Подільською районною в місті Києві державною адміністрацією відповідного договору оренди.

2. Мета і шляхи її досягнення.

Даний проект підготовлений з метою забезпечення ефективного використання нерухомого майна територіальної громади міста Києва та забезпечення приміщенням громадської організації «Захисники України».

3. Правові аспекти.

Проект рішення розроблений відповідно до статей 760-763 Цивільного кодексу України, частини п'ятої статті 60 Закону України «Про місцеве самоврядування в Україні», статей 5 та 9 Закону України «Про оренду державного та комунального майна», Положення про оренду майна територіальної громади міста Києва, затвердженого рішенням Київської міської ради від 21.04.2015 № 415/1280.

Згідно з пунктом 1 проектом рішення пропонується передати в оренду нежитлові приміщення комунальної власності територіальної громади міста Києва.

Додаток
до рішення Київської міської ради
№ _____

Нежитлові приміщення комунальної власності територіальної громади міста Києва, які передаються в оренду без проведення конкурсу

№ п/п	Повна назва орендаря, його форма власності та форма фінансування	Адреса та характеристика об'єкта нерухомості	Призначення, характеристика об'єкта оренди та орендована площа, кв.м	Орендна плата	Строк, на який укладається договір оренди
1	2	3	4	5	6
ОРЕНДОДАВЕЦЬ – ПОДІЛЬСЬКА РАЙОННА В МІСТІ КИЄВІ ДЕРЖАВНА АДМІНІСТРАЦІЯ					
БАЛАНСОУТРИМУВАЧ – КОМУНАЛЬНЕ ПІДПРИЄМСТВО «КЕРУЮЧА КОМПАНІЯ З ОБСЛУГОВУВАННЯ ЖИТЛОВОГО ФОНДУ ПОДІЛЬСЬКОГО РАЙОНУ М. КИЄВА»					
1	ГРОМАДСЬКА ОРГАНІЗАЦІЯ «ЗАХИСНИКИ УКРАЇНИ» Форма власності – колективна Форма фінансування – пожертви, дотації субсидії, частково фінансуються з бюджету Код 39779400	МЕЖИГІРСЬКА, №14 Подільський район, НБк - 2- поверховий адміністративні Площа, кв. м. – 590,00	ГРОМАДСЬКА ОРГАНІЗАЦІЯ, які здійснює безкоштовну психологічну, соціальну допомогу, реабілітацію та адаптацію, інвалідів та інших осіб-учасників АТО, якщо орендована площа становить до 100 кв. м та не використовується для провадження підприємницької діяльності 1-й поверх, Площа, кв. м- 43,70	1 грн. на рік	2 роки 364 дні

КИЇВСЬКИЙ МІСЬКИЙ ГОЛОВА В. КЛИЧКО

Згідно з пунктом 2 доручається Подільській районній в місті Києві державній адміністрації укласти в установленому порядку договір оренди нежитлових приміщень, переданих в оренду згідно з пунктом 1.

4. Фінансово – економічне обґрунтування

Прийняття та реалізація даного рішення не потребує додаткових витрат з бюджету міста Києва.

5. Прогноз результатів.

Прийняття та реалізація даного проекту рішення забезпечить здійснення містом Києвом столичних функцій та дозволить забезпечити приміщенням громадську організацію «Захисники України».

Директор Департаменту
комунальної власності м. Києва А. Гудзь

2.8.
08/231-293/пр
25.01.2017

КИЇВСЬКА МІСЬКА РАДА

III сесія VIII СКЛИКАННЯ

РІШЕННЯ

_____№_____

ПРОЕКТ

Про передачу в оренду без проведення конкурсу нежитлових приміщень комунальної власності територіальної громади міста Києва

Відповідно до статей 760-763 Цивільного кодексу України, частини п'ятої статті 60 Закону України «Про місцеве самоврядування в Україні», статей 5 та 9 Закону України «Про оренду державного та комунального майна», Положення про оренду майна територіальної громади міста Києва, затвердженого рішенням Київської міської ради від 21 квітня 2015 року № 415/1280, з метою забезпечення ефективного використання нежитлових приміщень комунальної власності територіальної громади міста Києва, Київська міська рада

ВИРІШИЛА:

1. Передати в оренду без проведення конкурсу нежитлові приміщення комунальної власності територіальної громади міста Києва згідно з додатком.

2. Департаменту комунальної власності м. Києва виконавчого органу Київської міської ради (Київської міської державної адміністрації) укласти в установленому порядку договір оренди нежитлових приміщень комунальної власності територіальної громади міста Києва згідно з пунктом 1 цього рішення.

3. Контроль за виконанням цього рішення покласти на постійну комісію Київської міської ради з питань власності.

Київський міський голова В. Кличко

Подання:

Заступник голови Київської міської державної адміністрації — М. Поворозник

Директор Департаменту комунальної власності м. Києва — А. Гудзь

Начальник юридичного управління Департаменту комунальної власності м. Києва — ~~В.Комарницький~~

Погоджено:

Перший заступник голови Київської міської державної адміністрації — Г. Пліс

Керівник апарату виконавчого органу Київської міської ради (Київської міської державної адміністрації) — 24.01.17 В. Бондаренко

Заступник керівника апарату - начальник юридичного управління — Л. Верес

Голова постійної комісії Київської міської ради з питань власності — Л. Антонєнко

Секретар постійної комісії Київської міської ради з питань власності — С. Артеменко

Голова постійної комісії Київської міської ради з питань охорони здоров'я та соціального захисту — О. Гелевей

Секретар постійної комісії Київської міської ради з питань охорони здоров'я та соціального захисту — Ю. Лобан

Начальник Управління правового забезпечення діяльності Київської міської ради — В. Слончак

Додаток
до рішення
Київської міської ради
_____№ _____

Нежитлові приміщення комунальної власності територіальної громади міста Києва,
які передаються в оренду без проведення конкурсу

№ п/п.	Повна назва орендаря, його форма власності та форма фінансування	Адреса та характеристика об'єкта нерухомості	Призначення, характеристика об'єкта оренди та орендована площа, кв.м	Орендна плата	Строк, на який укладається договір оренди:
ОРЕНДОДАВЕЦЬ - ДЕПАРТАМЕНТ КОМУНАЛЬНОЇ ВЛАСНОСТІ М.КИЄВА ВИКОНАВЧОГО ОРГАНУ КИЇВСЬКОЇ МІСЬКОЇ РАДИ (КИЇВСЬКОЇ МІСЬКОЇ ДЕРЖАВНОЇ АДМІНІСТРАЦІЇ)					
БАЛАНСОУТРИМУВАЧ - КОМУНАЛЬНЕ ПІДПРИЄМСТВО «КИЇВЖИТЛОСПЕЦЕКСПЛУАТАЦІЯ»					
1.	БЛАГОДІЙНА ОРГАНІЗАЦІЯ «ЛІГА ДОПОМОГИ ТА РЕАБІЛІТАЦІЇ УЧАСНИКІВ АТО, БІЖЕНЦІВ ТА ІНВАЛІДІВ», Форма власності - приватна Форма господарювання – членські внески Ідентифікаційний код 39739677	ПЕРОВА БУЛЬВ., № 7А ЛІТ.А Дніпровський район, Нежитлові приміщення – 1-поверховий, Загальна площа 241,00 кв.м.	ДЛЯ РОЗМІЩЕННЯ БЛАГОДІЙНОЇ ОРГАНІЗАЦІЇ на умовах безоплатного користування Нежитлові приміщення	1% 4%	2 роки 364 дні
			-20,0 кв.м -221,0 кв. м		
			1 поверх Загальна площа 241,00 кв. м		

Київський міський голова В. Кличко

ПОЯСНЮВАЛЬНА ЗАПИСКА
до проекту рішення Київської міської ради «Про передачу в оренду без проведення конкурсу нежитлових приміщень комунальної власності територіальної громади міста Києва»

1. Обґрунтування необхідності прийняття рішення.

До компетенції Київської міської ради належить здійснення повноважень територіальної громади міста Києва щодо володіння, користування та розпорядження об'єктами права комунальної власності, в тому числі передача об'єктів права комунальної власності в оренду юридичним особам.

Департаментом комунальної власності м. Києва опрацьовано передбачений пунктом 8.2 Положення про оренду майна територіальної громади міста Києва, затвердженого рішенням Київської міської ради від 21.04.2015 № 415/1280, пакет документів благодійної організації «Ліга допомоги та реабілітації учасників АТО, біженців та інвалідів», наданий для розгляду питання про надання в оренду нежитлових приміщень у будинку № 7А літ. А на бульв. Перова. Зазначений заявник відповідає вимогам, визначеним у абзаці четвертому частини четвертої статті 9 Закону України «Про оренду державного та комунального майна», і може отримати в орендне користування майно територіальної громади міста Києва без проведення конкурсу та після прийняття відповідного рішення Київської міської ради укласти договір оренди відповідно до підпункту 8.5 пункту 8 Положення про оренду майна територіальної громади міста Києва, затвердженого рішенням Київської міської ради від 21.04.2015 № 415/1280.

Нежитлові приміщення на бульв. Перова №7А літ. А загальною площею 241,00 кв. м перебувають на балансі КП «Київжитлоспецексплуатація».

Враховуючи наведене, підготовлено проект рішення Київської міської ради про передачу в оренду без проведення конкурсу благодійній організації «Ліга допомоги та реабілітації учасників АТО, біженців та інвалідів» нежитлових приміщень у будинку № 7А літ. А на бульв. Перова загальною площею 241,00 кв. м та про укладання Департаментом комунальної власності м. Києва виконавчого органу Київської міської ради (Київської міської державної адміністрації) відповідного договору оренди.

2. Мета і шляхи її досягнення.

Даний проект підготовлений з метою забезпечення ефективного використання нерухомого майна територіальної громади міста Києва та забезпечення приміщеннями благодійної організації.

3. Правові аспекти.

Проект рішення розроблений відповідно до статей 760-763 Цивільного кодексу України, частини п'ятої статті 60 Закону України «Про місцеве самоврядування в Україні», статей 5 та 9 Закону України «Про оренду державного

та комунального майна», Положення про оренду майна територіальної громади міста Києва, затвердженого рішенням Київської міської ради від 21.04.2015 № 415/1280.

Згідно з пунктом 1 проекту рішення пропонується передати в оренду без проведення конкурсу нежитлові приміщення комунальної власності територіальної громади міста Києва.

Згідно з пунктом 2 доручається Департаменту комунальної власності м. Києва виконавчого органу Київської міської ради (Київської міської державної адміністрації) укласти в установленому порядку договір оренди нежитлових приміщень, переданих в оренду згідно з пунктом 1.

4. Фінансово – економічне обґрунтування.

Прийняття та реалізація даного рішення не потребує додаткових витрат з бюджету міста Києва.

5. Прогноз результатів.

Прийняття та реалізація даного проекту рішення дозволить укласти договір оренди з благодійною організацією «Ліга допомоги та реабілітації учасників АТО, біженців та інвалідів».

Доповідач на пленарному засіданні Київської міської ради – директор Департаменту комунальної власності м. Києва Гудзь Андрій Анатолійович.

Директор Департаменту
комунальної власності м. Києва А. Гудзь

«ЗАТВЕРДЖЕНО»
на конференції Благодійної організації
«Ліга допомоги та реабілітації учасників
АТО, біженців та інвалідів»
«01»березня 2016 року

ПРОГРАМА
комплексної допомоги сім'ям загиблих, інвалідів та учасникам АТО

Робота Благодійної організації «Ліга допомоги та реабілітації учасників АТО, біженців та інвалідів»(далі – організація) пов'язана із забезпечення правового захисту та соціальної підтримки родин воїнів Національної гвардії України та добровольчих батальйонів, які загинули під час виконання службових обов'язків, пов'язаних із проведенням антитерористичної операції на сході країни (далі – АТО), воїнів, які поранені та отримали інвалідність внаслідок участі в цій операції, інших учасників бойових дій під час її проведення.Запланована організація високоефективного соціального партнерства та взаємодії з органами державної влади, місцевого самоврядування, громадськими, у т.ч. благодійними організаціями та спрямована на реалізацію передбачених законодавством заходів державного соціального захисту зазначених категорій осіб та створення необхідних умов для надання їм соціально-правової допомоги.

Основні напрями проведення цієї роботи:

– організація і проведення моніторингу соціально-економічного положення, рівня та якості правового забезпечення, психологічного стану членів сімей воїнів, які загинули під час виконання службових обов'язків, пов'язаних із проведенням АТО, воїнів, які були поранені та отримали інвалідність внаслідок участі в цій операції, інших учасників бойових дій в період її проведення (далі – членів сімей загиблих, поранених, інвалідів, учасників АТО);

– виявлення причин і умов, які тягнуть за собою порушення прав і законних інтересів членів сімей загиблих, поранених, інвалідів, учасників АТО, вжиття заходів із їх усунення;

– надання необхідної оперативної соціально-психологічної підтримки і допомоги членам сімей загиблих, пораненим, інвалідам, учасникам АТО;

– організація шефської допомоги неповнолітнім дітям воїнів, які загинули під час виконання службових обов'язків, пов'язаних із проведенням АТО, активна участь у їх соціальному забезпеченні, навчанні та вихованні;

– проведення лікувально-оздоровчих і реабілітаційних заходів для членів сімей загиблих, поранених, інвалідів, інших учасників бойових дій в рамках проведення АТО;

– організація громадського соціального патронату над самотніми непрацездатними членами сімей осіб даних категорій, що потребують повсякденної допомоги і стороннього догляду;

– проведення заходів соціальної адаптації та надання допомоги в працевлаштуванні непрацюючим членам сімей загиблих;

– допомога працівникам, які отримали інвалідність під час виконання службових обов'язків, пов'язаних з проведенням АТО в соціальній адаптації, у т.ч. організації їх перепідготовки і оволодінні цивільними спеціальностями;

– надання допомоги членам сімей загиблих, пораненим, інвалідам, учасникам АТО у поліпшенні житлових умов, встановленні телефонів, влаштуванні дітей до дитячих дошкільних установ, наданні путівок у будинки відпочинку, санаторії, дитячі оздоровчі табори, центри відновної медицини і реабілітації та вирішенні інших соціально-побутових проблем;

– надання безоплатних консультаційно-юридичних та інформаційно-довідкових послуг з соціально-правових питань, передусім, пов'язаних із участю в АТО, членам сімей загиблих, пораненим, інвалідам, іншим учасникам бойових дій під час проведення цієї операції;

– надання допомоги членам сімей загиблих, пораненим та інвалідам, іншим учасникам бойових дій в оформленні документів щодо їх статусу, пенсійного забезпечення, отримання страхових та інших виплат.

Для забезпечення належних результатів роботи за вказаними та іншими напрямами, основні зусилля організації доцільно спрямувати на налагодження дієвого соціального партнерства та тісну взаємодію із відповідними службами й підрозділами районних та обласних державних адміністрацій, органами місцевого самоврядування, громадськими, у т.ч. волонтерськими організаціями, тощо.

Організація соціальної підтримки

Організація соціальної підтримки передбачає:

– ретельне вивчення вимог законодавства, відомчих нормативних актів, що регламентують організацію соціально-правового захисту членів сімей загиблих, поранених, інвалідів, учасників АТО;

– ведення обліку воїнів, які є учасниками АТО, які загинули, дістали поранення та отримали інвалідність унаслідок участі в ній, членів сімей загиблих та зосередження облікових даних у відповідних наглядових провадженнях організації;

– складання індивідуальних планів соціальної роботи з кожною сім'єю (самотнім членом сім'ї), пораненим, інвалідом, що передбачають конкретні заходи з надання необхідної соціальної допомоги;

– проведення спільно з представниками органів влади та місцевого самоврядування, громадських організацій зустрічей з членами сімей загиблих, пораненими, інвалідами, іншими учасниками АТО з метою з'ясування, виявлення і вирішення їх соціально-правових, побутових проблем, потреб у соціально-психологічній підтримці;

– ініціативне вивчення соціально-економічного положення та правового статусу, умов проживання, потреб у соціальній допомозі та реабілітації членів сімей загиблих, поранених, інвалідів, учасників АТО на постійній основі шляхом проведення моніторингу;

– проведення активом організації безпосередніх зустрічей членів сімей загиблих, поранених, інвалідів, учасників АТО. Широко використовувати принцип спілкування «рівного з рівним».

З метою забезпечення більш глибокого вивчення соціально-важливих проблем зазначених категорій осіб, з'ясування реального ступеню їх нагальності й гостроти, визначення обґрунтованих обсягів необхідної допомоги у кожному конкретному випадку, доцільно практикувати використання принципу спілкування «рівного з рівним», тобто діалогу рівних за службовим становищем колег, побудованого на взаємній довірі.

Адже далеко не завжди при спілкуванні високопосадовців з потерпілими особами досягається належний рівень об'єктивності у баченні проблем, а інколи й в достовірності інформації:

– вжиття заходів з координації роботи організації з міжнародними фондами в питаннях кадрового, юридичного, фінансового, медичного, матеріального забезпечення щодо здійснення правового захисту і соціальної підтримки членів сімей загиблих, поранених, інвалідів та інших учасників бойових дій під час проведення АТО;

– взаємодія з органами державної влади, органами місцевого самоврядування, громадськими об'єднаннями та іншими зацікавленими організаціями в цілях використання їх можливостей для надання додаткової соціальної допомоги членам сімей загиблих, пораненим, інвалідам та іншим учасникам бойових дій під час проведення АТО;

– організація і здійснення заходів соціальної реабілітації і адаптації членів сімей загиблих поранених, інвалідів та інших учасників АТО, які зазнали психологічних розладів;

– забезпечення обслуговування членів сімей загиблих, поранених, інвалідів, учасників АТО у відомчих медичних установах.

Проведення моніторингу

Моніторинг є системою безперервного вивчення основних аспектів соціальної захищеності членів сімей загиблих, поранених і інвалідів.

Метою моніторингу є ініціативний системний аналіз стану соціальної захищеності членів сімей загиблих поранених, інвалідів та інших учасників АТО з метою виявлення соціально-правових проблем, причин і умов що їх спричиняють, вироблення пропозицій щодо заходів із їх усунення, у т.ч. шляхом урегулювання положень відомчих нормативних актів, удосконалення законодавства в цій сфері тощо.

Організація моніторингу покладається на голову організації. Об'єктом моніторингу є члени сімей загиблих, поранені інваліди та інші учасники АТО.

Основними завданнями моніторингу є:

– аналіз дотримання передбачених законодавством прав і соціальних гарантій;

– виявлення типових соціальних проблем;

– інформування у рамках ведення соціального діалогу керівництва державних органів про рівень соціальної захищеності осіб зазначених категорій;

– обґрунтування пропозицій щодо підвищення адресної спрямованості заходів соціальної підтримки з урахуванням потреби в них.

У ході моніторингу вивчаються:
– стан житлових умов, та можливість покращення;
– рівень доходів;
– стан пенсійного, медичного, житлового та інших видів соціального забезпечення;
– стан проведення реабілітації і рівень соціального обслуговування;
– організація професійної перепідготовки і працевлаштування;
– фізичний та емоційний стан;
– адресність надання заходів соціальної підтримки.

Моніторинг проводиться методами: опитувань, анкетування, вивчення документів (звернень, заяв, скарг), відвідування місць проживання членів сімей загиблих, поранених, інвалідів, інших учасників АТО.

Підсумки моніторингу підводяться щоквартально.

Моніторинг соціально-правових заходів.

Окрім наведених вище загальних напрямків і завдань моніторингу, організація, виходячи із статутних вимог, має відслідковувати, вивчати та аналізувати заходи, вжиті з організації соціально-правового забезпечення членів сімей загиблих, поранених, інвалідів, інших учасників АТО.

Напрямами такого моніторингу є:

– всебічний аналіз заходів, які пов'язані з організацією соціального-правового забезпечення зазначених категорій осіб;
– аналіз дотримання посадовими особами всіх ланок влади вимог законодавства та підзаконних нормативних актів, що регламентують зазначені питання;
– повнота і своєчасність проведення комплексу першочергових соціально-спрямованих заходів у разі отримання воїном важкого поранення, травми, контузії, захворювання, що припускає надалі встановлення інвалідності, а також у разі загибелі воїна під час виконання службових обов'язків в зоні проведення АТО;
– регулярність проведення зустрічей волонтерів організації із сім'ями загиблих, пораненими, інвалідами, учасниками АТО з метою вирішення їх соціально-правових, побутових та інших проблем;
– стан ведення обліку членів сімей загиблих, поранених, інвалідів, учасників АТО;
– регулярність звітування щодо проведеної роботи закріплених волонтерів за сім'ями загиблих та інвалідами, дотримання вимог щодо щорічного перевидання списків закріплення із встановленням термінів і порядку представлення звітів;
– наявність та якість індивідуальних планів соціальної роботи з кожною сім'єю (самотнім членом сім'ї), інвалідом, що передбачають конкретні заходи з надання необхідної соціальної допомоги;
– рівень організації та ефективність заходів соціальної реабілітації і адаптації членів сімей загиблих, поранених та інвалідів;
– стан обслуговування членів сімей у відомчих медичних установах;
– стан проведення обов'язкових виплат;
– рівень координованості роботи волонтерів з кадрового, юридичного, фінансового, медичного, матеріального забезпечення в частині здійснення правового захисту і соціальної підтримки членів сімей загиблих, поранених, інвалідів, учасників АТО;
– ефективність взаємодії з органами державної влади, органами місцевого самоврядування, громадськими об'єднаннями та іншими зацікавленими організаціями в цілях використання їх можливостей щодо надання соціальної допомоги членам сімей загиблих, пораненим, інвалідам, учасникам АТО;
– рівень організації контролю за проведенням соціально-правової роботи із зазначеними категоріями осіб: регулярність підведення підсумків, обговорень на колегіях, оперативних нарадах тощо.

Заходи соціальної реабілітації і адаптації

Вжиття заходів із відновлення ресурсів життєдіяльності, обмежених або втрачених членами сімей загиблих, пораненими, інвалідами, іншими учасниками АТО, соціальних зв'язків і стосунків, надання допомоги для їхнього безкризового входження в нове соціальне середовище, створення умов для самообслуговування і незалежного існування, передбачає розгляд питань щодо:
– надання додаткової соціальної допомоги органами державної влади, органами місцевого самоврядування, громадськими організаціями і благодійними фондами;
– розгляд і вирішення питань поліпшення житлових умов;
– сприяння в отриманні інвалідами протезів і необхідних засобів пересування;

– вивчення потенційних професійних здібностей (освіта, вид професійної діяльності, рівень професіоналізму), стану здоров'я, міри психологічної готовності до праці в нових умовах і можливості професійної перепідготовки;
– надання психологічної допомоги інвалідам, членам їх сімей та членам сімей загиблих працівників;
– інформування про права й можливості в області зайнятості і найбільш прийнятні види професійної діяльності;
– проведення заходів з професійної підготовки або перепідготовки, розгляд і оформлення персональних заявок на отримання інвалідами професійно-технічної або вищої освіти;
– надання допомоги у розробки та впровадження бізнес проектів для організації власної підприємницької справи;
– надання необхідної допомоги в працевлаштуванні непрацюючим членам сімей загиблих та інвалідам з урахуванням особливостей діяльності, умов та режиму праці.

Організація громадського соціального патронату

Організація громадського соціального патронату відносно самотніх непрацездатних членів сімей загиблих, поранених та інвалідів що потребують повсякденної допомоги і стороннього догляду у взаємодії з органами соціального захисту населення включає:
– організацію, у разі необхідності, доставки продуктів додому;
– допомогу в придбанні ліків, продовольчих і промислових товарів першої необхідності;
– сприяння в отриманні медичної допомоги, у тому числі супровід до медичних установ;
– підтримання умов проживання відповідно до санітарно-гігієнічних вимог;
– сприяння в організації надання юридичної допомоги та інших правових послуг;
– сприяння в організації ритуальних послуг;
– сприяння в забезпеченні паливом і водою;
– інші надомні соціальні послуги.

Організація і вжиття заходів із відновлення ресурсів життєдіяльності, обмежених або втрачених членами сімей загиблих, пораненими, інвалідами, іншими учасниками АТО, соціальних зв'язків і стосунків, надання їм допомоги для безкризового входження в нове соціальне середовище, створення умов для їх самообслуговування і незалежного існування має стати пріоритетним напрямком діяльності волонтерів організації.

Соціальні заходи для дітей - членів сімей загиблих та інвалідів

Комплекс спільних соціальних заходів **організації**спрямовані на підтримку дітей-сиріт, дітей - членів сімей загиблих та інвалідів включає:
– установлення шефства над кожною дитиною до досягнення нею повноліття з питань надання соціальної підтримки, навчання, виховання і подальшого працевлаштування;
– надання допомоги у влаштуванні дітей до дошкільних і загальноосвітніх установ;
– підготовку до початку навчального року, контроль за дисципліною і успішністю в період навчання і участь у проведенні випускних і інших заходів;
– організація оздоровчого відпочинку дітей у період шкільних канікул;
– направлення дітей на навчання до державних навчальних закладів, надання допомоги з підготовки до вступу в інші навчальні заклади;
– контроль за наданням житла дітям-сиротам відповідно до чинного законодавства;
– всіляка матеріальна підтримка дітей-сиріт, дітей - членів сімей загиблих та інвалідів.

Медичне забезпечення

Одним із пріоритетних напрямків **організації** має стати медичне забезпечення членів сімей загиблих, поранених, інвалідів, інших учасників АТО. Зокрема, в галузі медичного супроводження зазначених категорій осіб необхідно забезпечити виконання вимог державних нормативних актів з цих питань, що зумовлює волонтерський актив здійснювати відповідний моніторинг щодо:
– ведення обліку членів сімей загиблих і інвалідів у медичних установах України, проведення щоквартальних звірок списків осіб указаних категорій;
– закріплення медичних працівників за конкретними сім'ями та особами даних категорій, визначення у поліклініках окремого місця зберігання їхньої медичної документації;
– щорічне складання і затвердження графіків проведення профілактичного медичного огляду (обстеження) членів сімей загиблих і інвалідів;

– складання щорічних індивідуальних планів лікувально-профілактичних і реабілітаційних заходів за результатами профілактичного медичного обстеження;

– організація тісної взаємодії між установами державної системи охорони здоров'я з питань консультацій, надання окремих видів медичної допомоги, організації протезування, санаторно-курортного лікування, здійснення медичного забезпечення членів сімей загиблих і інвалідів.

Психологічний супровід

Особовий склад Національної гвардії України та добровольчих батальйонів внаслідок розгортання боротьби з тероризмом на Сході України несе суттєві втрати. Наряду із постійно зростаючим числом загиблих і поранених з кожним днем стрімко зростає і кількість осіб, які пережили небезпечний психоемоційний стрес.

З огляду на надзвичайну актуальність проблеми подолання наслідків психотравмуючих подій, пов'язаних з проведенням антитерористичної операції на сході країни, організація впроваджує спеціальну Програму, яка спрямована на психологічну реабілітацію осіб, які пережили психоемоційний стрес приймаючи участь в зазначеній операції та внаслідок подій пов'язаних із нею.

Дана Програма є продуктом тісної співпраці з громадськимита благодійними організаціями, які приймають активну участь в реалізації їх положень на волонтерських засадах.

Психологічний супровід включає:

– психологічну діагностику потерпілих з метою виявлення і вирішення проблем, що заважають їх інтеграції в соціум;

– розробку на основі отриманих даних індивідуальних програм реабілітаційних заходів психологічного супроводу та заповнення індивідуальних психологічних карт;

– навчання прийомам та методам саморегуляції, самовиховання, самонавчання, формування позитивної мотивації щодо соціальних настанов на життя, професію, працю;

– надання психологічних консультацій щодо вирішення психологічних проблем;

– проведення групової роботи, спрямованої на розвиток навичок спілкування, інтелектуальних здібностей, впевненості у собі, самосвідомості, самопізнання, самоповаги, саморегуляції, творчих здібностей, подолання стресових ситуацій тощо.

За результатами попереднього психологічного тестування та індивідуальних співбесід із потерпілим визначаються індивідуальні потреби та розробляється індивідуальна програма реабілітаційних заходів (ІПРЗ) психологічного супроводу, де максимально враховуються особливості фізичного стану, потреба у психологічній і педагогічній корекції, планується проведення індивідуальної та групової роботи.

Форми психологічного супроводу:

– індивідуальні сеанси;

– групові заняття.

Способи надання допомоги:

– психопрофілактика;

– психокорекція;

– індивідуальне та групове консультування;

– тренінги тощо.

Основні завдання – відновлення навичок:

– комунікативності (спрямований на відновлення навичок спілкування, позитивного сприйняття себе та оточуючих, формування та розвиток групової взаємодії);

– креативності (розвиток особистісного потенціалу);

– особистісного зростання (розвиток самопізнання, самосвідомості, самоповаги);

– тренінг подолання агресивних станів (розвиток навичок вирішення конфліктів, панування основних стратегій виходу зі стресових ситуацій тощо).

Фокусні групи:

– учасники АТО (в разі особистої потреби);

– учасники АТО, що зазнали поранень, травм, психоемоційних стресів (на етапі стаціонарного лікування, реабілітаційного періоду);

– родини загиблих;

– родини учасників АТО (в разі особистої потреби).

Механізм реалізації програми щодо психологічного супроводу:

– тісна співпраця з громадськістю;
– визначення із числа громадського активу координаторів проекту;
– формування бази даних на основі проведеного аналізу потреб;
– індивідуальні зустрічі з метою вивчення особистих потреб постраждалих від психотравмуючих подій;
– регулярна, щомісячна звітність про виконану роботу.

Організація і вжиття заходів із відновлення ресурсів життєдіяльності, обмежених або втрачених членами сімей загиблих, пораненими, інвалідами, іншими учасниками АТО, соціальних зв'язків і стосунків, надання їм допомоги для безкризового входження в нове соціальне середовище, створення умов для їх самообслуговування і незалежного існування має стати пріоритетним напрямком діяльності організації.

Інформаційне забезпечення Програми

Основою реалізації Програми є налагоджена система інформаційної підтримки, ефективність якої залежить від обізнаності громадян про її основні положення, а також рівня організації інформування суспільства про їх виконання.

Внутрішня складова інформаційної підтримки Програми:
– формування бази даних про особовий склад, членів родин загиблих, поранених, інвалідів, учасників АТО, їхні потреби в означених Програмою напрямах;
– збір інформації про хід реалізації Програми та її висвітлення в корпоративних ЗМІ;
– консультування активу щодо змісту програми і проектів, що реалізуються як її складові.

Зовнішня складова інформаційної підтримки Програми:
– формування позитивного іміджу організації на рівні держави і суспільства;
– привернення суспільної уваги до ініціатив волонтерів в частині соціальної підтримки учасників АТО;
– налагодження тісної співпраці з іншими громадянськими формуваннями у т.ч. на міжнародному рівні в умовах євроінтеграційних процесів в Україні;
– формування бази даних мережі партнерів, волонтерів та інших учасників реалізації положень Програми як в Україні, так і за її межами.

Способи інформаційної підтримки Програми:
– розміщення на сайті матеріалів про заходи, проекти на рівні внутрішніх і загальнодержавних комунікацій;
– розповсюдження в ЗМІ інформації про реалізацію соціально-спрямованих проектів Програми з правового захисту і соціального забезпечення учасників АТО;
– формування через соціальні мережі, ЗМІ, радіо і телебачення активного діалогу з органами державної влади, місцевого самоврядування, громадськими та благодійними організаціями, громадськістю з питань соціально-правового забезпечення членів родин загиблих, поранених, інвалідів, учасників АТО;
– розробка положень, проведення конкурсів серед журналістів на краще висвітлення викладеної в Програмі проблематики;
– організація прес-конференцій і «круглих столів» з актуальних проблем громадської, соціальної, правозахисної діяльності організації на місцевому, обласному, галузевому і державному рівнях соціального діалогу.

Голова Благодійної організації
«Ліга допомоги та реабілітації
учасників АТО, біженців та інвалідів»

_____ Наталія Дідиченко

Мережа госпіталів ветеранів війни запрошує на реабілітацію демобілізованих учасників АТО

Суспільство 15.03.2016 11:40

В Україні ефективно функціонує мережа госпіталів ветеранів війни, на разі їх діє 29. В кожному з них мають право безкоштовно отримати якісні реабілітаційні послуги демобілізовані учасники АТО.

Указом Президента України від 14 листопада 2014 року № 880/2014 «Про Рішення Ради національної безпеки і оборони України від 4 листопада 2014 року» госпіталі ветеранів війни визначено закладами для проведення реабілітації учасників АТО. Міністерство охорони здоров'я України визначило госпіталі ветеранів війни регіональними центрами надання реабілітаційної допомоги учасникам АТО, а Український державний медико-соціальний центр ветеранів війни – координаційним центром з організаційно-методичного забезпечення госпіталів ветеранів війни.

В госпіталях створена сучасна лікувальна та матеріально-технічна база, яка налічує 8,5 тис. ліжок в усіх регіонах України, крім Київської та Івано-Франківської областей. Госпіталі повністю укомплектовані кваліфікованими кадрами, що мають достатній досвід роботи по реабілітації учасників бойових дій.

З листопада 2014 року спеціалісти мережі госпіталів ветеранів війни активно допомагають бійцям

«ЗАТВЕРДЖЕНО»

ЗАГАЛЬНИМИ ЗБОРАМИ
ЗАСНОВНИКІВ
БЛАГОДІЙНОЇ ОРГАНІЗАЦІЇ
«ЛІГА ДОПОМОГИ ТА РЕАБІЛІТАЦІЇ
УЧАСНИКІВ АТО, БІЖЕНЦІВ ТА
ІНВАЛІДІВ»
ПРОТОКОЛ № 3
від «24» березня 2016 року

СТАТУТ

БЛАГОДІЙНОЇ ОРГАНІЗАЦІЇ

«ЛІГА ДОПОМОГИ ТА РЕАБІЛІТАЦІЇ УЧАСНИКІВ АТО, БІЖЕНЦІВ ТА ІНВАЛІДІВ»

(нова редакція)

м. Київ – 2016 р.

1.ЗАГАЛЬНІ ПОЛОЖЕННЯ

1.1. БЛАГОДІЙНА ОРГАНІЗАЦІЯ «ЛІГА ДОПОМОГИ ТА РЕАБІЛІТАЦІЇ УЧАСНИКІВ АТО, БІЖЕНЦІВ ТА ІНВАЛІДІВ» є благодійною організацією, що створюється та діє на засадах добровільності, законності, спільності інтересів і рівності прав її учасників, гласності та самоврядування.

БЛАГОДІЙНА ОРГАНІЗАЦІЯ «ЛІГА ДОПОМОГИ ТА РЕАБІЛІТАЦІЇ УЧАСНИКІВ АТО, БІЖЕНЦІВ ТА ІНВАЛІДІВ»створюється як Благодійний Фонд, у відповідності до ст. 13 ЗУ «Про благодійну діяльність та благодійні організації» і надалі по тексту іменується Фонд.

1.2. У своїй діяльності Фонд керується Конституцією України, Законом України «Про благодійну діяльність та благодійні організації», Цивільним кодексом України, міжнародними договорами України, згода на обов'язковість яких надана Верховною Радою України, іншим чинним законодавством України та цим Статутом.

1.3. Фонд набуває прав та обов'язків юридичної особи з моменту її державної реєстрації в установленому законодавством порядку, має самостійний баланс, рахунки, в тому числі валютні, в установах банків, має право власності та інші речові права на кошти, цінні папери, земельні ділянки, інше нерухоме та рухоме майно, а також нематеріальні активи, має круглу печатку та штампи, фірмовий бланк, власну символіку, зразки яких затверджуються Загальними зборами учасників. Символіка Фонду реєструється відповідно до законодавства України.

1.4. Для виконання статутних завдань Фонд співпрацює з органами державної влади, з фізичними та юридичними особами, іншими громадськими та благодійними організаціями.

1.5. Діяльність Фонду поширюється на всю територію України, а також на територію інших країн шляхом створення відокремлених підрозділів у відповідності до українського законодавства та міжнародних нормативно-правових актів.

1.6. Повне найменування Фонду українською мовою: БЛАГОДІЙНА ОРГАНІЗАЦІЯ «ЛІГА ДОПОМОГИ ТА РЕАБІЛІТАЦІЇ УЧАСНИКІВ АТО, БІЖЕНЦІВ ТА ІНВАЛІДІВ».

1.7. Скорочене найменування Фонду українською мовою: БО «ЛІГА ДОПОМОГИ ТА РЕАБІЛІТАЦІЇ АТО».

1.8. Повне найменування Фонду російською мовою: БЛАГОТВОРИТЕЛЬНАЯ ОРГАНИЗАЦИЯ «ЛИГА ПОМОЩИ И РЕАБИЛИТАЦИИ УЧАСТНИКОВ АТО, БЕЖЕНЦЕВ И ИНВАЛИДОВ».

1.9. Скорочене найменування Фонду російською мовою: БО «ЛИГА ПОМОЩИ И РЕАБИЛИТАЦИИ АТО».

1.10. Повне найменування Фонду англійською мовою: CHARITY ORGANIZATION «LEAGUE OF CARE AND REHABILITATION BY ATO, REFUGEES AND DISABLED».

1.11. Скорочене найменування Фонду англійською мовою: CO «LEAGUE OF CARE AND REHABILITATION ATO».

1.12. Повна та скорочена назви БЛАГОДІЙНОЇОРГАНІЗАЦІЇ «ЛІГА ДОПОМОГИ ТА РЕАБІЛІТАЦІЇ УЧАСНИКІВ АТО, БІЖЕНЦІВ ТА ІНВАЛІДІВ» є рівнозначними.

1.13. Місцезнаходження БЛАГОДІЙНОЇОРГАНІЗАЦІЇ«ЛІГА ДОПОМОГИ ТА РЕАБІЛІТАЦІЇ УЧАСНИКІВ АТО, БІЖЕНЦІВ ТА ІНВАЛІДІВ»:02021, м. Київ, вул. Кловський узвіз, буд. 14-б, офіс. 22-а.

2. ПРЕДМЕТ, ЦІЛІ, ЗАВДАННЯ ТА ОСНОВНІ ФОРМИ БЛАГОДІЙНОЇ ДІЯЛЬНОСТІ ФОНДУ

2.1. Головною ціллю Фонду є надання допомоги для сприяння законним інтересам бенефіціарів у сферах благодійної діяльності, визначених цим Статутом, а також розвиток і підтримка цих сфер у суспільних інтересах, поліпшення матеріального та соціального становища набувачів благодійної допомоги;

- здійснення благодійної діяльності, залучення і надання благодійної допомоги в інтересах суспільства, держави та окремих осіб.

2.2. Фонд вільний у виборі сфери своєї діяльності та здійснює діяльність у таких сферах:

1) освіта;

2) охорона здоров'я;

3) екологія, охорона довкілля та захист тварин;

4) запобігання природним і техногенним катастрофам та ліквідація їх наслідків, допомога постраждалим внаслідок катастроф, збройних конфліктів і нещасних випадків, а також біженцям та особам, які перебувають у складних життєвих обставинах;

5) опіка і піклування, законне представництво та правова допомога;

6) соціальний захист, соціальне забезпечення, соціальні послуги й подолання бідності;

7) культура та мистецтво, охорона культурної спадщини;

8) наука й наукові дослідження;

9) спорт і фізична культура;

10) права людини і громадянина та основоположні свободи;

11) розвиток територіальних громад;

12) розвиток міжнародної співпраці України;

13) стимулювання економічного росту й розвитку економіки України та її окремих регіонів та підвищення конкурентоспроможності України;

14) сприяння здійсненню державних, регіональних, місцевих та міжнародних програм, спрямованих на поліпшення соціально-економічного становища в Україні;

15) сприяння обороноздатності та мобілізаційній готовності країни, захисту населення у надзвичайних ситуаціях мирного і воєнного стану.

2.3. Благодійна діяльність Фонду може мати такі напрямки та програми:

- здійснення благодійної діяльності в інтересах суспільства та окремих категорій осіб, надання благодійної допомоги;
- сприяння практичному здійсненню загальнодержавних, регіональних, місцевих та міжнародних програм, що спрямовані на покращення благоустрою населених пунктів, зокрема будівництво та ремонт доріг;
- поліпшення матеріального становища набувачів благодійної допомоги, сприяння соціальній реабілітації малозабезпечених, безробітних, інвалідів, інших осіб, які потребують піклування, а також надання допомоги особам, які через свої фізичні або інші вади обмежені в реалізації своїх прав і законних інтересів;
- сприяння розвитку науки і освіти, реалізації науково-освітніх програм, подання допомоги вчителям, вченим, студентам, учням;
- сприяння розвитку культури, в тому числі реалізації програм національно-культурного розвитку, доступові всіх верств населення, особливо малозабезпечених, до культурних цінностей та художньої творчості;
- подання допомоги талановитій творчій молоді;
- сприяння охороні і збереженню культурної спадщини, історико-культурного середовища, пам'яток історії та культури, місць поховання;
- подання допомоги у розвитку видавничої справи, засобів масової інформації, інформаційної інфраструктури;

- участь у поданні медичної допомоги населенню та здійснення соціального догляду за хворими, інвалідами, одинокими, людьми похилого віку та іншими особами, які через свої фізичні, матеріальні чи інші особливості потребують соціальної підтримки та піклування;
- сприяння захисту материнства та дитинства, подання допомоги багатодітним та малозабезпеченим сім'ям;
- залучення коштів благодійних організацій (у тому числі міжнародних), інших юридичних осіб, спонсорів та меценатів до реалізації благодійних проектів та програм;
- інформування благодійних та інших неприбуткових організацій, а також юридичних та фізичних осіб про діяльність благодійних організацій;
- участь у здійсненні інформаційно-аналітичної роботи щодо забезпечення доступної та якісної медико-психологічної допомоги для кожного громадянина України;
- допомога хворим у подоланні труднощів, пов'язаних з хворобою (діагностика, лікування, реабілітація, профілактика);
- сприяння науково-медичній та практичній допомозі органам охорони здоров'я у справі поліпшення обслуговування населення і впровадженню у практику передового досвіду та найновіших досягнень науки;
- сприяння практичному здійсненню загальнодержавних, регіональних, місцевих та міжнародних програм, що спрямовані на поліпшення соціально-економічного становища;
- подання допомоги громадянам, які постраждали внаслідок стихійного лиха, екологічних, техногенних та інших катастроф, у результаті соціальних конфліктів, нещасних випадків, а також жертвам страйків, репресій, біженцям (вимушеним переселенцям);
- подання благодійної допомоги у розвитку видавничої справи, засобів масової інформації, інформаційної інфраструктури;
- сприяння розвитку природно-заповідного фонду та природоохоронної справи;
- сприяння розвитку охорони здоров'я, масової фізичної культури, спорту і туризму, пропагування здорового способу життя;
- всебічне сприяння підвищенню рівня моралі, культури, освіти та духовності в Україні;
- всебічне сприяння усесторонньому освітньому та культурному розвитку дітей в Україні й за кордоном, а також поліпшенню умов їх життя;
- всебічне сприяння поліпшенню умов життя незахищених верств населення в Україні;
- сприяння розвитку та реалізації державних, громадських і бізнес проектів, спрямованих на розвиток та покращення соціальних умов населення України;
- пошук, залучення та інвестиції коштів у розвиток громадських лідерів та соціальних підприємців, які розпочинають інноваційні суттєві проекти та організації;
- участь у проектуванні, організації та фінансуванні екологічних програм та охорони довкілля;
- сприяння поліпшенню обороноздатності та мобілізаційній готовності країни, захисту населення у надзвичайних ситуаціях мирного і воєнного стану, матеріальної і соціальної допомоги військовослужбовцям і збройним силам, умов праці, функціонування і матеріального оснащення прикордонної служби країни;
- укріплення кордону країни;
- сприяння у забезпечені військовослужбовців всіма необхідними лікарським засобами, медичними препаратами, джутами, бинтами, протезами, інвалідними візками, предметами особистої гігієни, тощо;
- сприяння забезпеченню, в рамках законодавства України, військовослужбовців Збройних Сил України, Міністерства Внутрішніх Справ України, Прикордонної служби України, Національної гвардії України, спеціальні підрозділи, батальйони територіальної оборони в тому числі добровольчі батальйони та будь-які інші підрозділи, які задіяні в проведені антитерористичної операції (АТО) та охороні територіальної цілісності

кордонів України, транспортними засобами, індивідуальними засобами безпеки, засобами активного захисту, амуніцією та іншим необхідним спорядженням і обладнанням;

- сприяння у забезпечення прав військовослужбовців, членів їх сімей на соціальний захист та повноцінне лікування;
- сприяння у надані всесторонньої допомоги в нарахуванні належних пенсійних та інших виплат військовослужбовцям, що стали інвалідами, членам сімей загиблих військовослужбовців під час антитерористичної операції (бойових дій);
- сприяння у надані допомоги дітям-сиротам, вдовам військовослужбовців – учасників антитерористичної операції (бойових дій);
- сприяння у надані правової і соціальної допомоги сім'ям загиблим учасникам бойових дій;
- сприяння у лікуванню, реабілітації поранених учасників бойових дій, в тому числі у закордонних медичних закладах;
- сприяння у поліпшенню медичного обслуговування та медикаментозного забезпечення учасників бойових дій;
- сприяння у наданні психологічної допомоги та реабілітації військовослужбовців;
- сприяння у визволенні полонених військовослужбовців;
- сприяння у розшуку військовополонених і тих, хто безвісті пропав під час бойових дій;
- сприяння патріотичному вихованню молоді на кращих традиціях старших поколінь, культурного і духовного надбання, поваги до батьків, збереження спадкоємності поколінь;
- сприяння у надані юридичної та іншої необхідної допомоги в оформленні військовослужбовцям статусу учасника антитерористичної операції (бойових дій);
- сприяння у створені умов по соціальній та професійній адаптації звільнених у запас або у відставку військовослужбовців, працівників військових формувань України, забезпечення подальшої реалізації їхнього інтелектуального та організаційного потенціалу на користь України;
- сприяння у формуванні державної політики у сфері розв'язання соціальних проблем учасників бойових дій, ветеранів військової служби, працівників військових формувань України та членів їх сімей;
- сприяння у залучені інвалідів війни, ветеранів війни, учасників бойових дій до посильної трудової діяльності на виробництві, роботі у громадській діяльності;
- сприяння у прийнятті законодавчих актів України щодо соціального захисту учасників бойових дій та сімей загиблих, підвищення їх соціальної активності;
- сприяння у розвитку, удосконаленню, популяризації та пропаганди ветеранського руху, підвищення його ролі у формуванні гідної громадянської позиції, здорового способу життя та відпочинку громадян, формування спортивної культури;
- сприяння зміцненню громадянського миру та національній консолідації в державі;
- інші напрямки і програми не заборонені законодавством України.

2.4. Фонд може здійснювати благодійну діяльність на підставі добровільного вибору одного або кількох таких її видів:

1) безоплатна передача у власність бенефіціарів коштів, іншого майна, а також безоплатне відступлення бенефіціарам майнових прав;

2) безоплатна передача бенефіціарам права користування та інших речових прав на майно і майнові права;

3) безоплатна передача бенефіціарам доходів від майна і майнових прав;

4) безоплатне надання послуг та виконання робіт на користь бенефіціарів;

5) благодійна спільна діяльність та виконання інших контрактів (договорів) про благодійну діяльність;

6) публічний збір благодійних пожертв;

7) управління благодійними ендавментами;

8) виконання заповітів, заповідальних відказів і спадкових договорів для благодійної діяльності;

9) проведення благодійних аукціонів, не грошових лотерей, конкурсів та інших благодійних заходів, не заборонених законом.

2.4.1. Здійснення Фондом благодійної діяльності у вигляді надання конкретних послуг (виконання робіт), що підлягають обов'язковій сертифікації або ліцензуванню, допускається після такої сертифікації або ліцензування у встановленому законодавством України.

2.5. З метою здійснення благодійної діяльності, Фонд, відповідно до положень Закону України "Про благодійну діяльність та благодійні організації", має право:

- самостійно вирішувати питання про надання благодійної допомоги її набувачам, використовувати цільові пожертвування, що подаються благодійниками на реалізацію благодійної програми згідно з умовами цього пожертвування;
- об'єднуватися у спілки, організація та інші об'єднання, що створюються на добровільній основі і сприяють виконанню статутних завдань;
- обмінюватися інформацією та спеціалістами з відповідними організаціями зарубіжних країн;
- організовувати збір благодійних пожертвувань та внесків від фізичних та юридичних осіб, іноземних держав та міжнародних організацій, державних органів і установ, в тому числі для фінансування робіт, пов'язаних з будівництвом та ремонтом доріг, виготовленням відповідної документації на підставі договорів з організаціями - виконавцями;
- постійно визначати форми, об'єкти, суб'єкти і обсяги благодійної допомоги;
- засновувати засоби масової інформації, підприємства і організації, займатися видавничою діяльністю;
- розробляти та готувати радіо - та телепрограми, що пропагують принципи та ідеї Фонду;
- здійснювати проведення конференцій, семінарів, зустрічей, тренінгів, масових заходів, що сприяють розвитку будь яких сфер благодійної діяльності в Україні та інших країнах світу;
- отримувати, транспортувати власними або орендованими транспортними засобами та використовувати за цільовим призначенням гуманітарну допомогу, а також відправляти гуманітарну допомогу до інших держав у порядку, передбаченому Законом України "Про гуманітарну допомогу".
- утворювати відповідно до чинного законодавства свої відділення, філії та представництва;
- організовувати збір благодійних пожертвувань та внесків від фізичних та юридичних осіб України, іноземних держав та міжнародних організацій;
- надавати благодійну допомогу релігійним, благодійним, громадським та іншим неприбутковим організаціям;
- відкривати рахунки (у національній та іноземній валютах) в установах банків, та мати будь які інші права юридичної особи згідно з законодавством України;
- бути членом, учасником або засновником інших благодійних організацій;
- мати власну символіку, яка підлягає державній реєстрації у порядку, визначеному законодавством України;
- популяризувати своє ім'я (назву), символіку;
- мати будь-які інші права згідно з законодавством України.

2.6. Фонд здійснює благодійну допомогу та благодійну діяльність у таких основних формах:

- одноразової фінансової, матеріальної, інформаційної, правової та іншої допомоги;
- систематичної фінансової, матеріальної, інформаційної, правової та іншої допомоги;
- фінансування конкретних цільових програм;

- допомоги на основі договорів (контрактів) про благодійну діяльність;
- дарування або дозволу на безоплатне (пільгове) використання об'єктів власності;
- дозволу на використання своєї назви, емблеми, символів тощо;
- подання безпосередньо допомоги особистою працею, послугами чи передачі результатів особистої творчої діяльності;
- прийняття на себе витрат по безоплатному, повному або частковому утриманню об'єктів благодійництва;
- встановлювати сервітути;
- управління благодійними ендавментами;
- здійснювати меценатську діяльність;
- відшкодування витрат бенефіціарів, пов'язаних з передачею майна і майнових прав в рамках благодійної діяльності;
- інших формах і засобами не заборонених законом України.

2.7. Здійснення Фондом благодійної діяльності у вигляді надання конкретних послуг (виконання робіт), що підлягають обов'язковій сертифікації або ліцензуванню, допускається після такої сертифікації або ліцензування в установленому законодавством України порядку.

2.8. Фонд переслідує виключно благодійні та інформаційно-правові цілі.

2.9. Бенефіціарами благодійних програм не можуть бути учасники (засновники) та члени органів управління благодійних організацій.

3. УТВОРЕННЯ, ДІЯЛЬНІСТЬ ТА ПОВНОВАЖЕННЯ ОРГАНІВ УПРАВЛІННЯ ФОНДУ

3.1. Органами управління Фонду є: Загальні збори учасників Фонду, Правління Фонду, Президент Фонду,Віце-президент Фонду, Наглядова рада Фонду.

3.1.1. **Засновниками Фонду є:**

- громадянка України **ДІДИЧЕНКО НАТАЛІЯ ВОЛОДИМИРІВНА**, 17.11.1990 року народження Паспорт Серії НМ № 315554 виданий 15 лютого 2008 року Носівським РВ УМВС України в Чернігівський обл ,зареєстрована за адресою: 07600, Київська обл., Згурівський р-н, смт. Згурівка, вул. Піонерська, буд.3, реєстраційний номер облікової картки платника податків 2088321211.
- громадянин України **Наумчик Михайло Володимирович,** паспортСЕ533962, виданий Тлумацьким РВ УМВС України в Івано-Франківській області04 серпня 2010р., зареєстрований за адресою: 78020, Івано-Франківська обл., Тлумацький район, село Кутище, реєстраційний номер облікової картки платника податків 2323421911.

3.1.2. Після проведення державної реєстрації поняття «засновник» є тотожним поняттю «учасник».

3.2. Загальні збори учасників Фонду.

3.2.1. Загальні збори учасників Фонду (далі за текстом – Збори) є вищим органом управління Фонду.

3.2.2. Збори скликаються Правлінням Фонду один раз на 2 (два) роки. Позачергові збори, у разі необхідності, скликаються на вимогу Президента Фонду або Правління Фонду, або не менш ніж двох третин учасників Фонду.

3.2.3. Збори є правомочними, якщо на них присутні більше ніж половина загальної кількості учасників Фонду.

3.2.4.Рішення Зборами приймаються простою більшістю голосів, за винятком питань про внесення змін та доповнень до статуту Фонду, затвердження благодійних програм, ліквідації та реорганізації Фонду, коли за таке рішення повинні проголосувати не менше, ніж 3/4 (три чверті) присутніх учасників Фонду.

3.2.5. Повноваження Зборів:

- затвердження Статуту Фонду та внесення змін і доповнень до нього;

- обрання та відкликання Президента, Віце-президента та учасників Правління Фонду;
- обрання та відкликання Голови та учасників Наглядової ради Фонду;
- прийняття рішень про вступ нових учасників до Фонду та про вихід або виключення з нього;
- визначення організаційної структури Фонду;
- визначення основних напрямів діяльності Фонду;
- затвердження благодійних програм;
- затвердження звітів Правління та Президента Фонду;
- заслуховування звітів і висновків Наглядової ради Фонду;
- прийняття рішень про реорганізацію та ліквідацію Фонду;
- призначення ліквідаційної комісії у випадку ліквідації Фонду.

3.2.6. Збори мають право прийняти рішення про передачу частини своїх повноважень іншому органу або посадовій особі Фонду

3.2.7. За рішенням Зборів в Фонді можуть створюватися інші органи для здійснення статутної діяльності.

3.3.Правління Фонду.

3.3.1. Правління Фонду (надалі за текстом – Правління) є виконавчим органом Фонду.

3.3.2. Правління очолює Президент.

3.3.3. Правління обирається Зборами терміном на 5 (п'ять) років та проводить свої засідання по мірі необхідності. Кількісний склад Правління визначається за рішенням Зборів. Члени Правління можуть бути переобраними повторно. Віце-президент Фонду входить до складу Правління за посадою.

3.3.4. Правління приймає рішення більшістю голосів осіб, які присутні і беруть участь у голосуванні. За поділу голосів вирішальним є голос Президента Фонду.

3.3.5. Повноваження Правління:
- скликання Зборів;
- визначення шляхів реалізації рішень Зборів;
- прийняття рішень про створення, реорганізацію, ліквідацію відокремлених підрозділів Фонду, затвердження їх положень, призначення та звільнення їх керівників;
- затвердження зразків печаток, бланків, штампів, символіки, положення про них;
- приймає рішення про напрями матеріальної і фінансової допомоги на підставі прийнятих Зборами проектів та програм;
- приймає рішення про створення та ліквідацію госпрозрахункових установ, організацій, підприємств Фонду, затверджує їх статути;
- вирішення інших питань щодо виконання завдань Фонду, крім тих, що віднесені до повноважень Зборів.

3.4.Президент Фонду.

3.4.1. Президент Фонду (надалі за текстом – Президент) є вищою посадовою особою Фонду.

3.4.2. Президент обирається Зборами терміном на 5 (п'ять) років.

3.4.3. Президент підзвітний Зборам, несе відповідальність перед ними за реалізацію цілей та завдань Фонду, головує на засіданнях Правління.

3.4.4. Повноваження Президента:
- представлення Фонду у відносинах з юридичними та фізичними особами;
- здійснення загального керівництва діяльністю Фонду;
- підписання фінансово-господарських документів;
- укладання договорів та інших угод з юридичними та фізичними особами від імені Фонду;
- відкриття рахунків в установах банків;
- видання наказів та розпоряджень в межах своїх повноважень;

- здійснення оперативно-господарського управління майном та коштами Фонду в межах рішень прийнятих на Зборах Фонду та Правлінням Фонду;
- прийняття на роботу та звільнення з неї штатних працівників Фонду
- визначення, у порядку передбаченому чинним законодавством, умов оплати праці осіб, що перебувають із Фондом у трудових відносинах;
- визначення порядку здійснення благодійної діяльності, встановлення персональних стипендій та інших постійних благодійних виплат;
- затверджує довгострокові програми та проекти діяльності Фонду, резолюції, звернення та інші документи;
- виконання інших функцій, крім тих, що віднесені до повноважень Зборів та Правління Фонду.

3.5. Окрім Президента у Фонді передбаченапосада **Віце-президента Фонду**, який здійснює всі функції Президента з правом першого підпису та правом відкриття рахунків в банку, про що в обов'язковому порядку зазначається в письмовому наказі Президента Фонду.

3.6. Наглядова рада

3.6.1.Наглядова рада Фонду створюється з метою здійснення контролю за виконанням рішень Зборів, дотриманням статутних положень посадовими особами Фонду, та його структурних підрозділів, за використанням майна та коштів Фонду.

3.6.2. Наглядова рада Фонду обирається Зборами з числа учасників Фонду терміном на 5 (п'ять) років. Керує роботою Наглядової ради її Голова.

3.6.3. Наглядова рада Фонду звітує про результати своєї діяльності перед Зборами.

3.6.4. Президент, Віце-президент та члени Правління не можуть бути обрані до складу Наглядової ради.

3.6.5. Учасники Наглядової ради Фонду мають право брати участь у засіданнях Правління (без права голосу), а також перевіряти всі фінансово-господарські документу Фонду.

3.6.6. Наглядова рада має право вимагати позачергове скликання Зборів у разі виявлення зловживань зі сторони службових або посадових осіб Фонду, що утворюють загрозу інтересам Фонду.

4. УМОВИ І ПОРЯДОК ПРИЙНЯТТЯ В ЧЛЕНИ ФОНДУ ТА ВИБУТТЯ З НЬОГО. ПРАВА І ОБОВ'ЯЗКИ ЧЛЕНІВ ФОНДУ

4.1. Участь у діяльності Фонду є добровільною і безкорисливою. У діяльності Фонду приймають участь юридичні і фізичні особи незалежно від громадянства та місцезнаходження. Членами Фонду можуть бути фізичні особи, які досягли 18 років, або юридичні особи, які підтримують цілі та завдання Фонду та сплачують членські та благодійні внески. Прийом у члени Фонду здійснює Президент за особистою письмовою заявою кандидата у члени. Після прийняття до Фонду - новий член отримує відповідне посвідчення, форма якого затверджується Правлінням Фонду. Вибуття (виключення) з членів Фонду здійснюється рішенням Правлінням Фонду за особистою заявою (вибуття) члена, або рішенням Загальних зборів учасників Фонду (виключення) за порушення Статуту Фонду.

4.2.Члени Фонду мають право:
- брати участь в усіх заходах, що організовує Фонд;
- вносити пропозиції в усі органи Фонду з питань, пов'язаних з його діяльністю;
- брати участь у формуванні органів Фонду і бути обраним до їх складу;
- брати участь у роботі виборчих органів Фонду;
- звертатися з питаннями, заявами і пропозиціями до будь якого органу Фонду.

4.3. Члени Фонду зобов'язані:

- брати активну участь у втіленні в життя цілей і завдань Фонду, у виконанні рішень, прийнятих його керівними органами;
- дотримуватись Статуту Фонду;
- вносити членські та інші внески встановлені Загальними зборами Фонду;
- дотримуватися вимог внутрішньої документації Фонду;
- виконувати розпорядження Президента, Правління, Загальних зборів учасників і Наглядової ради Фонду.

5. ДЖЕРЕЛА АКТИВІВ (ДОХОДІВ), ПОРЯДОК КОНТРОЛЮ ТА ЗВІТНОСТІ

5.1. Фонд користується самостійністю у питаннях прийняття господарських рішень, визначення умов оплати праці працівників апарату Фонду, використання власних фінансових та матеріальних ресурсів відповідно до вимог законодавства.

5.2. Фонд, в установленому чинним законодавством порядку, для здійснення передбачених Статутом завдань, виступає співзасновником юридичних осіб, створює організації, фонди, госпрозрахункові підприємства, у тому числі й спільні.

5.3. Кошти та майно Фонду складають:
- внески засновників (засновника) та інших благодійників;
- благодійні внески і пожертвування, що мають цільовий характер (благодійні гранти), надані фізичними та юридичними особами в грошовій та натуральній формі;
- надходження від проведення благодійних кампаній по збору благодійних пожертвувань, благодійних масових заходів, благодійних лотерей та благодійних аукціонів по реалізації майна та пожертвувань, які надійшли від благодійників;
- доходи від депозитних вкладів та від цінних паперів, надходження від підприємств, організацій, що перебувають у власності благодійного центру;
- інші джерела, не заборонені законодавством України.

5.4. Власність Фонду використовується виключно на цілі і завдання, передбачені цим Статутом. Доходи або майно Фонду не підлягають розподілу між засновниками або членами.

Розмір витрат на утримання Фонду не може перевищувати 20% від кошторису Фонду в поточному році.

5.5. Фонд веде оперативний та бухгалтерській облік, статистичну звітність.

5.6. Фонд вносить в державний бюджет України відрахування по державному соціальному страхуванню своїх працівників і відрахування на їх пенсійне забезпечення згідно з діючим законодавством.

5.7. Фонд зобов'язаний періодично, але не рідше одного разу на рік, оприлюднювати повні звіти про джерела залучення коштів (майна) для здійснення благодійної діяльності та про напрями їх використання, а також надавати такі звіти будь-якому благодійнику Фонду за його запитом.

Оприлюднення може виконуватися наступними засобами:
- надання окремого звіту у паперовому або електронному вигляді;
- розміщення звіту на вебсайті Фонду в мережі Інтернет або засобах масової інформації;
- іншими засобами.

5.8. Фонд подає звіти про залучення коштів (майна) для здійснення благодійної діяльності та про напрями їх використання у строки та у порядку, встановлені законодавством для подання податкової звітності.

6. ПОРЯДОК ВНЕСЕННЯ ЗМІН І ДОПОВНЕНЬ ДО СТАТУТУ

6.1. Внесення змін і доповнень до Статуту Фонду може бути проведено за рішенням Загальних зборів учасників Фонду, коли за таке рішення проголосує не менше, ніж 3/4 (три чверті) присутніх учасників Фонду.

6.2. Про зміни, що сталися у статутних документах, Фонд повідомляє в десятиденний строк у відповідний орган державної реєстрації згідно чинного законодавства.

7. ПОРЯДОК ПРИПИНЕННЯ ДІЯЛЬНОСТІ (ЛІКВІДАЦІЇ) ФОНДУ

7.1. Припинення діяльності Фонду може бути проведено шляхом його реорганізації або ліквідації (саморозпуску, примусового розпуску по рішенню суду).

7.2. Діяльність Фонду припиняється за рішенням Загальних зборів учасників Фонду не менш як 3/4 голосів членів Фонду. Усі кошти та майно Фонду, які залишились після припинення його діяльності та виконання його боргових зобов'язань, повинні бути розподілені згідно чинного законодавства.

7.3. Ліквідація Фонду проводиться, призначеною Президентом, ліквідаційною комісією, а у випадку припинення діяльності Фонду за рішенням суду - ліквідаційною комісією, призначеною цим органом. Ліквідаційна комісія в обов'язковому порядку і в письмовому вигляді повідомляє в установи банків, де відкрито рахунки, про ліквідацію Фонду. При ліквідації, в обов'язковому порядку, здійснюються платежі до бюджету і проводяться розрахунки з банком. Ліквідаційна комісія розробляє ліквідаційний баланс і представляє його на затвердження Загальних зборів.

7.4. Ліквідаційна комісія несе майнову відповідальність за збитки, завдані нею Фонду, його членам, а також третім особам згідно до чинного законодавства України.

7.5. Про ліквідацію Фонду повинно бути повідомлено у пресі. Ліквідація Фонду реєструється у порядку встановленому чинним законодавством України.

7.6. Правонаступниками Фонду у разі його реорганізації має бути одна чи кілька благодійних організацій.

7.7. При ліквідації Фонду його активи повинні бути передані одній або кільком неприбутковим організаціям відповідного виду або зараховані до доходу бюджету, якщо інше не передбачено законом, що регулює діяльність відповідної неприбуткової організації (ЗУ «Про благодійну діяльність та благодійні організації»).

7.8. У випадках, визначених законами України, та за умови відсутності благодійних організацій, активи Фонду, що ліквідується, спрямовуються до Державного бюджету України.

7.9. По всім іншим питанням, які не обговорені у цьому Статуті діє Закон України "Про благодійну діяльність та благодійні організації".

ПІДПИСИ ЗАСНОВНИКІВ ФОНДУ:

_____ **Дідиченко Наталія Володимирівнв**

_____ **Наумчик Михайло Володимирович**

2.9.

КИЇВСЬКА МІСЬКА РАДА

VIII СКЛИКАННЯ

ПОСТІЙНА КОМІСІЯ З ПИТАНЬ ВЛАСНОСТІ

01044, м. Київ, вул. Хрещатик, 36 *тел.:(044) 202-73-12*

23.12.2016 №08/283-1249 вих

на №08/231-2566/ПР від 13.06.2016

Голові постійної комісії Київради з
питань охорони здоров'я та
соціального захисту
Гелевею О.І.

Шановний Олегу Івановичу!

На пленарному засіданні Київради 12.12.2016 розглянуто проект рішення Київської міської ради «Про передачу в оренду нежитлових приміщень комунальної власності територіальної громади міста Києва без проведення конкурсу» (*ГО "Спілка учасників, ветеранів, інвалідів АТО та бойових дій", Бессарабська площа, 2)* та вирішено направити зазначений проект рішення на розгляд очолюваної Вами комісії.

Враховуючи вищезазначене, прошу розглянути зазначений проект рішення та про результати розгляду проінформувати постійну комісію Київської міської ради з питань власності.

Додаток: оригінал проекту рішення та документи до нього.

З повагою

Голова постійної комісії Київради
з питань власності Л.Антонєнко

08/231-2566/ПР
13.06.2016

КИЇВСЬКА МІСЬКА РАДА

IIсесія VIII СКЛИКАННЯ

РІШЕННЯ

Повторно

_____№_____

ПРОЕКТ

В-14
08.12.2016

Про передачу в оренду нежитлових приміщень комунальної власності територіальної громади міста Києва без проведення конкурсу

Відповідно до статей 760-763 Цивільного кодексу України, частини п'ятої статті 60 Закону України «Про місцеве самоврядування в Україні», статей 5 та 9 Закону України «Про оренду державного та комунального майна», Положення про оренду майна територіальної громади міста Києва, затвердженого рішенням Київської міської ради від 21 квітня 2015 рок № 415/1280, з метою ефективного використання нежитлових приміщень комунальної власності територіальної громади міста Києва, Київська міська рада

ВИРІШИЛА:

1. Передати в оренду нежитлові приміщення комунальної власності територіальної громади міста Києва без проведення конкурсу, згідно з додатком.

2. Департаменту комунальної власності м. Києва виконавчого органу Київської міської ради (Київської міської державної адміністрації) укласти в установленому порядку договір оренди нежитлових приміщень комунальної власності територіальної громади міста Києва згідно з пунктом 1 цього рішення.

3. Контроль за виконанням цього рішення покласти на постійну комісію Київської міської ради з питань власності.

Київський міський голова В. Кличко

Подання:

Заступник голови Київської міської державної адміністрації — М. Поворозник

Директор Департаменту комунальної власності м. Києва — А. Гудзь

Начальник юридичного управління Департаменту комунальної власності м. Києва — В. Комарницький

Погоджено:

Перший заступник голови Київської міської державної адміністрації — Г. Пліс

Керівник апарату виконавчого органу Київської міської ради (Київської міської державної адміністрації) — В. Бондаренко

В.о Начальник юридичного управління апарату — Л. Верес

Голова постійної комісії Київської міської ради з питань власності — Л. Антонєнко

Секретар постійної комісії Київської міської ради з питань власності — С. Артеменко

Начальник Управління правового забезпечення діяльності Київської міської ради — В. Слончак

З зауваженнями
від 22.09.2016 №08/230-1957

Додаток
до рішення
Київської міської ради
№ _____

Нежитлові приміщення комунальної власності територіальної громади міста Києва, які передаються в оренду без проведення конкурсу

№ п/п	Повна назва орендаря, його форма власності та форма фінансування	Адреса та характеристика об'єкта нерухомості	Призначення, характеристика об'єкта оренди та орендована площа, кв.м	Ставка орендної плати	Строк, на який укладається договір оренди:
1	2	3	4	5	6
ОРЕНДОДАВЕЦЬ - ДЕПАРТАМЕНТ КОМУНАЛЬНОЇ ВЛАСНОСТІ М.КИЄВА ВИКОНАВЧОГО ОРГАНУ КИЇВСЬКОЇ МІСЬКОЇ РАДИ (КИЇВСЬКОЇ МІСЬКОЇ ДЕРЖАВНОЇ АДМІНІСТРАЦІЇ)					
БАЛАНСОУТРИМУВАЧ – КП «БЕССАРАБСЬКИЙ РИНОК»					
1	Громадська організація «Спілка учасників, ветеранів, інвалідів АТО та бойових дій» Форма власності - приватна Форма господарювання - госпрозрахункова	Бессарабська площа, 2 Нежитловий 4-поверховий будинок (капітальний), Ринок Шевченківський район Загальна площа 9708, 00 кв. м	Розміщення громадської організації ветеранів та інвалідів 3 поверх Площа, кв. м – 35,30	1 грн на рік	1 рік без права пролонгації

Київський міський голова — В. Кличко

ПОЯСНЮВАЛЬНА ЗАПИСКА
до проекту рішення Київської міської ради
«Про передачу в оренду нежитлових приміщень комунальної власності територіальної громади міста Києва без проведення конкурсу»

1. Обґрунтування необхідності прийняття рішення.

До компетенції Київської міської ради належить здійснення повноважень територіальної громади міста Києва щодо володіння, користування та розпорядження об'єктами права комунальної власності, в тому числі передача об'єктів права комунальної власності в оренду фізичним та юридичним особам.

Громадська організація «Спілка учасників, ветеранів, інвалідів АТО та бойових дій» відповідно до п. 8.2. Положення про оренду майна територіальної громади міста Києва, затвердженого рішенням Київської міської ради від 21.04.2015 № 415/1280, надала до Департаменту комунальної власності м. Києва документи, які відповідають чинному законодавству.

Нежитлові приміщення площею 35,30 кв. м на Бессарабській площі, 2 передаються в оренду для розміщення громадської організації ветеранів та інвалідів АТО та бойових дій для здійснення безкоштовної психологічної, соціальної допомоги та реабілітацію учасників АТО, і передача в оренду для зазначеної організації здійснюється відповідно до абзаца четвертого частини четвертої статі 9 Закону України «Про оренду державного та комунального майна».

Враховуючи, що відповідно до абзацу другого пункту 8.3. Положення договір оренди укладається із заявником за рішенням Київської міської ради, підготовлено проект рішення Київської міської ради про передачу нежитлових приміщень площею 35,30 кв. м кв. м будинку № 2 А на Бессарабській площі, 2 без проведення конкурсу.

Нежитлова-будівля № 2 на Бессарабській площі є пам'яткою культурної спадщини національного значення. Між КП «Бессарабський ринок» та Управлінням охорони культурної спадщини Київської міської державної адміністрації укладено охоронний договір від 12.07.2013 № 2919.

2. Мета і шляхи її досягнення.

Даний проект підготовлений з метою забезпечення ефективного використання нерухомого майна територіальної громади міста Києва та укладання договору оренди нежитлових приміщень комунальної власності територіальної громади міста Києва без проведення конкурсу.

3. Правові аспекти.

Проект рішення розроблений відповідно до статей 760-763 Цивільного кодексу України, частини п'ятої статті 60 Закону України «Про місцеве самоврядування в Україні», статей 5 та 9 Закону України «Про оренду державного та комунального майна», Положення про оренду майна територіальної громади міста Києва, затвердженого рішенням Київської міської ради від 21.04.2015 № 415/1280.

Згідно з пунктом 1 проектом рішення пропонується передати нежитлові приміщення комунальної власності територіальної громади міста Києва в оренду без проведення конкурсу.

Згідно з пунктом 2 проектом рішення доручається Департаменту комунальної власності м. Києва виконавчого органу Київської міської ради (Київської міської державної адміністрації) укласти в установленому порядку договір оренди нежитлових приміщень без проведення конкурсу, згідно з пунктом 1.

4. Фінансово – економічне обґрунтування.

Прийняття та реалізація даного рішення не потребує додаткових витрат з бюджету міста Києва.

5.Прогноз результатів.

Прийняття та реалізація даного проекту рішення дозволить укласти договір оренди без проведення конкурсу нежитлових приміщень комунальної власності територіальної громади міста Києва для розміщення громадської організації ветеранів та інвалідів.

Доповідач на пленарному засіданні Київської міської ради – директор Департаменту комунальної власності м. Києва Гудзь Андрій Анатолійович.

Директор Департаменту
комунальної власності м. Києва А. Гудзь

КИЇВСЬКА МІСЬКА РАДА

VIII СКЛИКАННЯ

ПОСТІЙНА КОМІСІЯ З ПИТАНЬ ВЛАСНОСТІ

01044, м. Київ, вул. Хрещатик, 36, каб. 1015 *тел.:(044)202-72-24, тел./факс: (044) 202-73-12*

Протокол №24
засідання постійної комісії Київради з питань власності
від 13.09.2016

Питання порядку денного:

106. Заступник голови КМДА М.Поворозник, Департамент комунальної власності м. Києва виконавчого органу Київради (КМДА): проект рішення Київради "Про передачу в оренду нежитлових приміщень комунальної власності територіальної громади міста Києва без проведення конкурсу" ***(ГО "Спілка учасників, ветеранів, інвалідів АТО та бойових дій", Бессарабська площа, 2)*** **(доручення від 13.06.2016 №08/231-2566/ПР).**

Доповідач: представник Департаменту.

Слухали: Л.Антонєнка.

Л.Антонєнко запропонував підтримати проект рішення Київради із зауваженнями, а саме: встановити термін дії договору оренди - 1 (один) рік без права пролонгації договору оренди на новий термін. Крім того, Л.Антонєнко рекомендував ГО "Спілка учасників, ветеранів, інвалідів АТО та бойових дій" здійснити заходи щодо пошуку альтернативного приміщення з метою розміщення громадської організації для здійснення статутної діяльності.

В обговоренні взяли участь: С.Артеменко, М.Іщенко, В.Сторожук, А.Андрєєв, О.Шмуляр, О.Андрієнко.

Ухвалили: 1. Підтримати проект рішення Київради із зауваженнями, а саме: встановити термін дії договору оренди - 1 (один) рік без права пролонгації договору оренди на новий термін. 2. Рекомендувати ГО "Спілка учасників, ветеранів, інвалідів АТО та бойових дій" здійснити заходи щодо пошуку альтернативного приміщення з метою розміщення громадської організації для здійснення статутної діяльності.

Результати голосування: "за" – 6, "проти" – 0, "утримались" – 1 (А.Андрєєв).

Рішення прийнято

Під час ухвалення рішення був відсутній депутат Київської міської ради Ю.Вахель, М.Буділов, С.Артеменко.

Перший заступник голови комісії М.Конобас

Секретар комісії С.Артеменко

КИЇВСЬКА МІСЬКА РАДА

СЕКРЕТАРІАТ

УПРАВЛІННЯ ПРАВОВОГО ЗАБЕЗПЕЧЕННЯ ДІЯЛЬНОСТІ КИЇВСЬКОЇ МІСЬКОЇ РАДИ

01044, м. Київ, вул. Хрещатик, 36, каб. 921 *тел.: (044) 202-70-90*

22.09.2016 № 08/230-1957
на №_____від_____

Голові постійної комісії Київської міської ради з питань власності Антонєнку Л.В.

Рекомендації
до проекту рішення "Про передачу в оренду нежитлових приміщень комунальної власності територіальної громади міста Києва без проведення конкурсу"

Згідно з проектом рішення пропонується передати в оренду без проведення конкурсу громадській організації "Спілка учасників, ветеранів, інвалідів АТО та бойових дій" нежитлові приміщення на Бессарабській площі, 2 у Шевченківському районі м. Києва.

Постійною комісією Київської міської ради з питань власності проект рішення підтримано із зауваженнями, а саме: встановити термін дії договору оренди - 1 рік без права пролонгації договору оренди на новий термін.

Серед матеріалів, доданих до проекту рішення, наявна заява громадської організації "Спілка учасників, ветеранів, інвалідів АТО та бойових дій" про оренду приміщення на на Бессарабській площі, 2. Згідно із цією заявою орендар пропонує термін оренди 2 роки 364 дні.

У зв'язку з цим звертаємо увагу на те, що статтею 17 Закону України "Про оренду державного та комунального майна" термін договору оренди визначається за погодженням сторін.

З огляду на зазначене, рекомендуємо при прийнятті проекту рішення врахувати наведені вище норми Закону України "Про оренду державного та комунального майна".

Начальник управління В. Слончак

Виконавець: Положишник В.О. (202-70-84)

Додаток
до рішення
Київської міської ради
від _____ №_____

Нежитлові приміщення комунальної власності територіальної громади міста Києва, які передаються в оренду без проведення конкурсу

№ п/п	Повна назва орендаря, його форма власності та форма фінансування	Адреса та характеристика об'єкта нерухомості	Призначення, характеристика об'єкта оренди та орендована площа, кв. м	Ставка орендної плати	Строк, на який укладається договір оренди
1	2	3	4	5	6
ОРЕНДОДАВЕЦЬ - ДЕПАРТАМЕНТ КОМУНАЛЬНОЇ ВЛАСНОСТІ М.КИЄВА ВИКОНАВЧОГО ОРГАНУ КИЇВСЬКОЇ МІСЬКОЇ РАДИ (КИЇВСЬКОЇ МІСЬКОЇ ДЕРЖАВНОЇ АДМІНІСТРАЦІЇ)					
БАЛАНСОУТРИМУВАЧ – КП «БЕССАРАБСЬКИЙ РИНОК»					
1	Громадська організація «Спілка учасників, ветеранів, інвалідів АТО та бойових дій» Форма власності - приватна Форма господарювання - госпрозрахункова	Бессарабська площа, 2 Нежитловий - 4-поверховий будинок (капітальний) Ринок Шевченківський район Загальна площа – 9708,00 кв. м	Розміщення громадської організації ветеранів та інвалідів 3 поверх Площа – 35,30 кв. м	1 грн на рік	1 рік без права пролонгації

Київський міський голова В. Кличко

ВИКОНАВЧИЙ ОРГАН КИЇВСЬКОЇ МІСЬКОЇ РАДИ
(КИЇВСЬКА МІСЬКА ДЕРЖАВНА АДМІНІСТРАЦІЯ)

ДЕПАРТАМЕНТ КОМУНАЛЬНОЇ ВЛАСНОСТІ м. КИЄВА

01001, м.Київ, вул.Хрещатик, 10, тел./факс (044) 202-61-51 Call-центр (044) 15-51
E-mail: gukv@gukv.gov.ua Код ЄДРПОУ 19020407

16.09. 2016 № 062/05/19-9384
на № _____ *від* _____

Постійна комісія Київради з питань власності

На виконання доручення постійної комісії Київради з питань власності від 13.09.2016 (протокол № 24) направляємо додаток до проекту рішення Київської міської ради «Про передачу в оренду нежитлових приміщень комунальної власності м. Києва без проведення конкурсу» (*Громадська організація «Спілка учасників, ветеранів, інвалідів АТО та бойових дій», Бессарабська площа, 2).*

Додаток: на 1 арк.

Перший заступник директора О. Шмуляр

Шалюта
Правдюк 2026196

ГО «СПІЛКА УЧАСНИКІВ, ВЕТЕРАНІВ, ІНВАЛІДІВ АТО ТА БОЙОВИХ ДІЙ»
03150, м. Київ, вул. Предславинська, буд. 38, кв.40, тел. (093)847-19-79
ЄДРПУ 39443410, р/р 26006300876447, АТ «Ощадбанк», ТВ БВ 126/020, МФО 322669
e-mail: suviato@ukr.net

Вих. № 9
від « 25 » лютого 2016 р.

Директору Департаменту комунальної власності м. Києва Гудзь Андрію Анатолійовичу
01001 м. Київ, вул. Хрещатик, 10

ГО "Спілка Учасників, Ветеранів, Інвалідів АТО та бойових дій"
03150, м. Київ,
вул. Предславинська, буд. 38, кв. 40,
тел. (097) 53-55-488

Шановний Андрію Анатолійовичу!

Громадська організація «Спілка Учасників, Ветеранів, Інвалідів АТО та бойових дій» звертається до Вас з проханням надати приміщення загальною площею – 35,3 м. кв., яке розташоване на 3 (третьому) поверсі будівлі ринку та знаходиться за адресою: м. Київ, Бессарабська площа, буд. №2 в розмірі річної орендної плати за 1 гривню на рік.

Хочемо зазначити, що наша громадська організація «СУВІАТО» працює з жовтня 2014 року та нараховує більше 500 членів. Більше року на базі ДУ «Інститут медицини праці НАМН» здійснюємо безкоштовну психологічну, соціальну допомогу, реабілітацію та адаптацію інвалідів та учасників АТО. Згідно Угоди про співпрацю між Інститутом Національної Академії медичних наук України та ДУ «Інститут медицини праці НАМН» (м. Київ, вул. Саксаганського, 75), в січні 2015 року створено Центр медико-психологічної реабілітації постраждалим в зоні АТО, та було виділено з ліжкового фонду клініки 40 ліжок.

В Центрі проходять реабілітацію пацієнти з різних регіонів України та скеровуються до Центру Головним психіатром Міністерства оборони, госпіталями інших відомств, медичною службою військових частин, а демобілізовані військові – неврологами, психіатрами за місцем проживання.

На базі Клініки використовується багаторівневий комплекс саногенних заходів із застосуванням медико-психологічних, психотерапевтичних, медикаментозних і не медикаментозних методів, включаючи різноплановий фізіотерапевтичний комплекс: електропроцедури (електросон, іонофорез, УВЧ, Д'Арсонваль, магнітолазер, ампліпульс, ІКВ тощо), бальнеотерапія (підводний

душ-масаж, хвойно-сльові ванни), кисневий коктейль, інгаляція, ЛФК, масаж, рефлексотерапія, пневмопресінг, ударно-хвильова терапія.

Під час проходження реабілітації бійців постійно підтримують всім необхідним волонтери та друзі громадської організації «Спілка Учасників, Ветеранів, Інвалідів АТО та бойових дій» . Ми влаштовуємо якісне дозвілля, що сприяє загальному відновленню та реадаптації бійців, а саме: проводимо різноманітні майстер-класи, організовуємо концерти, виїзди на природу, іпотерапію, співпрацюємо із столичними театрами та оперетою, які надають квитки на свої вистави, запрошуємо учнів шкіл, які з великими задоволенням влаштовують програми для наших захисників та заряджають їх позитивними емоціями. Також травмовані бійці забезпечуються необхідними медикаментами, засобами гігієни, належним харчуванням та ін.

Слід зауважити, що за час існування Центру проліковано понад 370 осіб. Набутий досвід медико-психологічної реабілітації, комплексний підхід та потужна клінічна база забезпечує позитивні результати лікування та відновлення стану психічного здоров'я учасників АТО.

Крім того, наша організація втілює проект «Ветеранський будинок для учасників АТО», розрахований на бійців, які опинились у складних життєвих обставинах, орендуючи дім у Національної спілки письменників України (м. Ірпінь). В рамках проекту учасники бойових дій мають можливість соціальної адаптації, реабілітації та орієнтування у мирному житті.

Також учасникам АТО та членам їх сімей надається безоплатна юридична допомога та сприяння у працевлаштуванні.

Спільно з нашими партнерами періодично проводимо культурні та благодійні заходи на військову тематику в музеї імені Олеся Гончара.

У 2016 році організація додатково планує проведення семінарів та тренінгів, індивідуального супроводу психологами бійців та членів їх сімей. Також заплановані регулярні уроки патріотичного виховання в школах за участю членів громадської організації «Спілка Учасників, Ветеранів, Інвалідів АТО та бойових дій».

Враховуючи вищевикладене, просимо надати приміщення загальною площею – 35,3 м. кв., яке розташоване на 3 (третьому) поверсі будівлі ринку та знаходиться за адресою: м. Київ, Бессарабська площа, буд. №2 в розмірі річної орендної плати за 1 гривню на рік.

Про результати розгляду звернення прошу надати відповідь за вказаною адресою відповідно до чинного законодавства. При наданні відповіді прохання посилатись на дату та номер цього листа.

Заздалегідь вдячні та сподіваємося на Вашу підтримку та розуміння.

З повагою

Голова правління ГО «Спілка Учасників, Ветеранів, Інвалідів АТО та бойових дій» **Ю.Ф. Білоконь**

ДЕРЖСТАТ
ГОЛОВНЕ УПРАВЛІННЯ СТАТИСТИКИ У М.КИЄВІ
вул. Тургенєвська, 71, м. Київ, 04050
тел. (044) 486-71-38, факс (044) 486-71-38, E-mail:kievstat@kiev.ukrstat.gov.ua

Реєстраційний номер відомостей ГУС_11.2-1011

ВІДОМОСТІ З ЄДИНОГО ДЕРЖАВНОГО РЕЄСТРУ ПІДПРИЄМСТВ ТА ОРГАНІЗАЦІЙ УКРАЇНИ (ЄДРПОУ)

ГРОМАДСЬКА ОРГАНІЗАЦІЯ "СПІЛКА УЧАСНИКІВ, ВЕТЕРАНІВ, ІНВАЛІДІВ АТО ТА БОЙОВИХ ДІЙ"

Ідентифікаційний код **39443410** Правовий статус суб'єкта ЮРИДИЧНА ОСОБА

Керівник БІЛОКОНЬ ЮРІЙ ФЕДОРОВИЧ

Орган державної реєстрації -	ВІДДІЛ ДЕРЖАВНОЇ РЕЄСТРАЦІЇ ЮРИДИЧНИХ ОСІБ ТА ФІЗИЧНИХ ОСІБ - ПІДПРИЄМЦІВ ПЕЧЕРСЬКОГО РАЙОНУ РЕЄСТРАЦІЙНОЇ СЛУЖБИ ГОЛОВНОГО ТЕРИТОРІАЛЬНОГО УПРАВЛІННЯ ЮСТИЦІЇ У МІСТІ КИЄВІ
Дата первинної реєстрації	15.10.2014
Дата та номер останньої реєстраційної дії	29.12.2015 № 10701030011055590
Місце проведення останньої реєстраційної дії	ВІДДІЛ ДЕРЖАВНОЇ РЕЄСТРАЦІЇ ЮРИДИЧНИХ ОСІБ ТА ФІЗИЧНИХ ОСІБ - ПІДПРИЄМЦІВ ПЕЧЕРСЬКОГО РАЙОНУ РЕЄСТРАЦІЙНОЇ СЛУЖБИ ГОЛОВНОГО ТЕРИТОРІАЛЬНОГО УПРАВЛІННЯ ЮСТИЦІЇ У МІСТІ КИЄВІ

Класифікаційні дані:

Місцезнаходження за КОАТУУ	8038200000	03150 М.КИЇВ. ПЕЧЕРСЬКИЙ Р-Н. ВУЛИЦЯ ПРЕДСЛАВИНСЬКА. БУДИНОК 38. КВАРТИРА 40
Організаційно-правова форма за КОПФГ	815	ГРОМАДСЬКА ОРГАНІЗАЦІЯ
Інституційний сектор економіки за КІСЕ	S.151	Приватні некомерційні організації, що обслуговують домашні господарства

Згідно до оригіналу

Види діяльності за КВЕД-2010:

94.99 Діяльність інших громадських організацій, н.в.і.у..

Дата надання відомостей 25.02.2016
Виконавець МІНЧЕНКО А.В. Телефон 4820080

Зас. Начальника Р.Г.ВІЛЕНЧУК

Г.М. Галдзевська

КОАТУУ – Класифікатор об'єктів адміністративно – територіального устрою України
КОПФГ – Класифікація організаційно – правових форм господарювання
КВЕД – Класифікація видів економічної діяльності
КІСЕ – Класифікація інституційних секторів економіки

Згідно до оригіналу

Серія АД № 164592

ЄДИНИЙ ДЕРЖАВНИЙ РЕЄСТР ЮРИДИЧНИХ ОСІБ ТА ФІЗИЧНИХ ОСІБ-ПІДПРИЄМЦІВ

ДЕРЖАВНА РЕЄСТРАЦІЙНА СЛУЖБА УКРАЇНИ

ВИПИСКА
з Єдиного державного реєстру юридичних осіб та фізичних осіб-підприємців

ГРОМАДСЬКА ОРГАНІЗАЦІЯ "СПІЛКА УЧАСНИКІВ, ВЕТЕРАНІВ, ІНВАЛІДІВ АТО ТА БОЙОВИХ ДІЙ"

Ідентифікаційний код юридичної особи:
39443410

Місцезнаходження юридичної особи:
03150, М.КИЇВ, ВУЛИЦЯ ПРЕДСЛАВИНСЬКА, БУДИНОК 38, КВАРТИРА 40

Дата та номер запису в Єдиному державному реєстрі юридичних осіб та фізичних осіб-підприємців про проведення державної реєстрації:
15.10.2014, 1 070 102 0000 055590

Згідно до оригіналу
Н.М. Кравчук

Прізвище, ім'я та по батькові осіб, які мають право вчиняти юридичні дії від імені юридичної особи без довіреності, у тому числі підписувати договори, та наявність обмежень щодо представництва від імені юридичної особи або фізичної особи-підприємця:

БІЛОКОНЬ ЮРІЙ ФЕДОРОВИЧ - керівник

Прізвище, ім'я та по батькові осіб, які мають право вчиняти юридичні дії від імені юридичної особи без довіреності, у тому числі підписувати договори, та наявність обмежень щодо представництва від імені юридичної особи або фізичної особи-підприємця:

відомості відсутні

Дата та номер запису про взяття на облік, назва та ідентифікаційні коди органів статистики, Міндоходів, Пенсійного фонду України, в яких юридична особа перебуває на обліку:

16.10.2014, ГОЛОВНЕ УПРАВЛІННЯ РЕГІОНАЛЬНОЇ СТАТИСТИКИ, 21680000

16.10.2014, 265514131148, ДПІ У ПЕЧЕРСЬКОМУ Р-НІ ГУ МІНДОХОДІВ У М.КИЄВІ, 38748591 (дані про взяття на облік як платника податків)

16.10.2014, 10000000277115, ДПІ У ПЕЧЕРСЬКОМУ Р-НІ ГУ МІНДОХОДІВ У М.КИЄВІ, 38748591 (дані про взяття на облік як платника єдиного внеску)

Не підлягає постановці на облік в ПЕНСІЙНОМУ ФОНДІ УКРАЇНИ у зв'язку з прийняттям Закону України від 04.07.2013 № 406-VII "Про внесення змін до деяких законодавчих актів України у зв'язку з проведенням адміністративної реформи"

Дані про основний вид економічної діяльності:

94.99 Діяльність інших громадських організацій, н. в. і. у.

Дані про реєстраційний номер платника єдиного внеску:

10000000277115

Клас професійного ризику виробництва платника єдиного внеску за основним видом його економічної діяльності:

1

Дата та час видачі виписки:

17.10.2014 16:24:24

Внесено до реєстру:

Державний реєстратор

ІВАНЮХА О.В.

Сформовано документ:

Головне управління статистики у м.Києві
РЕЄСТРАТОР
НЕМИЛОСТИВА Наталія Віталіївна
233

Згідно до оригіналу
Н.М. Кравчук

Рекомендований лист

Згідно Угоди про співпрацю між Міністерством оборони України, Прикордонною службою, Службою Безпеки України, Інститутом Національної Академії медичних наук України в листопаді 2014 року з ліжкового фонду Клініки Державної установи «Інститут медицини праці Національної академії медичних наук України» виділено 40 ліжок для медико-психологічної реабілітації постраждалим в зоні антитерористичної операції та надання високоспеціалізованої, високотехнологічної медичної допомоги.

На підставі Постанови Президії Національної академії медичних наук України №4/13 від 5 квітня 205 року створено та функціонує Центр медико-психологічної реабілітації осіб, що постраждали внаслідок антитерористичної операції.

В січні 2015 року було підписано договір між Клінікою Державної установи «Інститут медицини праці Національної академії медичних наук України» та громадською організацією «Спілка Учасників, Ветеранів, Інвалідів АТО та бойових дій» про взаємну співпрацю. Більше року на базі ДУ «Інститут медицини праці НАМН» громадська організація «СУВІАТО» здійснює безкоштовну психологічну, соціальну допомогу, реабілітацію та адаптацію інвалідів та учасників АТО. В Центрі проходять реабілітацію учасники АТО, демобілізовані військові, члени сімей учасників АТО.

В Центрі надається високоспеціалізована медична допомога фахівцями вищої та першої категорії, докторами та кандидатами медичних наук за спеціальностями: неврологія, терапія, психотерапія, медична психологія, дерматологія, офтальмологія, отоларингологія, стоматологія. Широко долучається консультативна допомога спеціалістів інших установ системи НАМН.

Патологія, з якою військові направляються до Центру:

– це **стани після гострої реакції на стрес** з різноманітними синдромами: інсомнічним, астено-депресивним, тривожно-депресивним, тощо;

посттравматичний стресовий розлад (ПТСР), проявами якого є часткова або повна соціальна дезадаптація, нестійкість психіки (розгубленість, негативізм, суїцидальні думки, нервові зриви, прояви жорстокості), втома, апатія, порушення сну, пам'яті, шлунково-кишкові, урологічні та сексуальні розлади, професійні та соціальні конфлікти;

стани після закритих черепно-мозкових травм: струс головного мозку, акубаротравми, мінно-вибухові травми тощо.

Під час проходження реабілітації бійців постійно підтримують всім необхідним волонтери та друзі громадської організації «Спілка Учасників, Ветеранів, Інвалідів АТО та бойових дій». Вони влаштовують якісне дозвілля, що сприяє загальному відновленню та реадаптації бійців, а саме: проводять різноманітні майстер-класи, організовують концерти, виїзди на природу, іпотерапію, співпрацюють із столичними театрами та оперетою, які надають квитки на свої вистави, запрошують учнів шкіл, які з великими задоволенням влаштовують програми для наших захисників та заряджають їх позитивними емоціями та ін.

Крім того, громадська організація «Спілка Учасників, Ветеранів, Інвалідів АТО та бойових дій» допомагає в забезпечені ліками, розхідними матеріалами, необхідними засобами гігієни, а також додаткового харчування бійців.

За час існування Центру проліковано понад 370 осіб.

Головний лікар
Клініки професійних захворювань
ДУ «Інститут медицини праці НАМН» **Т.Д. Харченко**

ДЕРЖАВНА ФІСКАЛЬНА СЛУЖБА УКРАЇНИ
ГОЛОВНЕ УПРАВЛІННЯ ДФС у м.КИЄВІ
ДЕРЖАВНА ПОДАТКОВА ІНСПЕКЦІЯ у ПЕЧЕРСЬКОМУ РАЙОНІ
ГОЛОВНОГО УПРАВЛІННЯ ДФС у м.КИЄВІ

вул. Лєскова, 2, м. Київ, 01011, тел. (044)201-12-12, факс (044)280-54-97
e-mail: dpi2655@ukr.net; Код ЄДРПОУ 39669867

"16" 04 2015 р. № 24166/10/26-55-15-07 на № _____ від _____

РІШЕННЯ № 140 від 16 04 2015 року
про внесення, повторне внесення, виключення, відмову у внесенні установи (організації) до/з Реєстру неприбуткових установ та організацій або присвоєння установі (організації) іншої ознаки неприбутковості
(потрібне підкреслити)

На підставі п.133.1 статті 133 Податкового кодексу України та реєстраційної заяви (за формою №1-РН)

ГРОМАДСЬКА ОРГАНІЗАЦІЯ "СПІЛКА УЧАСНИКІВ, ВЕТЕРАНІВ, ІНВАЛІДІВ АТО ТА БОЙОВИХ ДІЙ" податковий номер 39443410
(повне найменування неприбуткової установи (організації))
УКРАЇНА, 03150, М.КИЇВ, ПЕЧЕРСЬКИЙ Р-Н, ВУЛ. ПРЕДСЛАВИНСЬКА, БУД. 38, КВ. (ОФІС) 40
місцезнаходження неприбуткової установи (організації)
Попереднє рішення про внесення до Реєстру неприбуткових установ та організацій, (дата _____, ознака неприбуткової установи (організації) _____)
(заповнюється у разі повторного внесення, виключення до/з Реєстру неприбуткових установ та організацій або присвоєння установі (організації) іншої ознаки неприбутковості)
Ознака неприбуткової установи (організації) 0 0 0 6

Заступник начальника ДПІ у Печерському районі ГУ ДФС у м.Києві О.М.Корнієвська
(ініціал, прізвище)

Примірник рішення отримано:
Отримав за доручення
(посада особи установи (організації), яка отримала рішення) (підпис) (ініціали, прізвище)

"20" 04 2015 року
(дата отримання рішення)

Згідно до оригіналу
Ч.М. Кравчук

м.Київ, Печерське районне управління юстиції у місті Києві,
Контактні дані: 01015, м.Київ, вул. Різницька, 11-б, тел.:(044) 280-95-87, 280-79-92
(найменування уповноваженого органу з питань реєстрації)

СВІДОЦТВО
про реєстрацію громадського об'єднання як громадської організації чи громадської спілки

14 жовтня 2014 р. № 1425133

Найменування громадського об'єднання ГРОМАДСЬКА ОРГАНІЗАЦІЯ "СПІЛКА УЧАСНИКІВ, ВЕТЕРАНІВ, ІНВАЛІДІВ АТО ТА БОЙОВИХ ДІЙ"

Органи управління громадським об'єднанням Загальні збори: керівник Білоконь Юрій Федорович

Мета громадського об'єднання сприяння консолідації і координації зусиль учасників, ветеранів та інвалідів бойових дій, що брали безпосередню участь в антитеростичній операції на території України, сімей загиблих, військовополонених і тих, хто пропав безвісти під час антитерористичної операції на території України, їх об'єднань у справі широкого, більш ефективного використання наявних можливостей у забезпеченні своїх соціальних, економічних, юридичних та політичних прав, наданню оздоровчої, медичної, психологічної, моральної та матеріальної допомоги, у тому числі, і для сприяння вирішенню житлових проблем, членам Організації, в першу чергу, інвалідам та сім'ям загиблих.

Місцезнаходження громадського об'єднання 03150, м.Київ, Печерський р., вул. Предславинська, 38 кв. 40

Керівник уповноваженого органу з питань реєстрації

Начальник Печерського районного управління юстиції у м.Києві Журавко Віктор Миколайович
(ініціали та прізвище)

(підпис)

Згідно до оригіналу
Ч.М. Кравчук

МІНІСТЕРСТВО КУЛЬТУРИ УКРАЇНИ

вул. І. Франка, 19, м. Київ, 01601
телефон 235-23-78 факс 235-32-57
E-mail: info@mincult.gov.ua

_____№_____
На № 2016 740/10/13-16
10 від 25.02.2016

ГО «Спілка Учасників, Ветеранів, Інвалідів АТО та бойових дій»

Щодо надання дозволу про передачу пам'ятки національного значення в користування

Міністерство культури України розглянуло лист ГО «Спілки Учасників, Ветеранів, Інвалідів АТО та бойових дій» від 25.02.2016 № 10 стосовно надання дозволу про передачу в орендне користування пам'ятки містобудування та архітектури національного значення - «Критий ринок» (постанова Ради Міністрів УРСР від 06.09.1979 № 442, охоронний № 899) на Бессарабській площі, 2 у м. Києві, і, діючи в межах повноважень, визначених Положенням про Міністерство культури України, затвердженим постановою Кабінету Міністрів України від 03.09.2014 № 495, повідомляє.

Відповідно до вимог інформаційної картки, затвердженої наказом Міністерства культури України від 17.07.2014 № 562 (у редакції наказу Мінкультури від 29.10.2015 № 850), для розгляду питання про передачу в орендне користування згаданої пам'ятки до Міністерства необхідно додатково подати наступні документи:

1. Заява власника стосовно погодження оренди пам'ятки чи її частини;
   - для об'єктів комунальної форми власності лист та рішення органу місцевого самоврядування про передачу в оренду пам'ятки чи її частини;
2. Копія свідоцтва про право власності на пам'ятку чи її частину;
3. Копія охоронного договору пам'ятки, приміщень пам'ятки;
4. Акт технічного стану пам'ятки чи її частини;
5. Актуальна фотофіксація пам'ятки чи її частини;
6. Поповерхові плани приміщень пам'ятки чи її частини (копія планів БТІ з експлікацією приміщень, що відповідають існуючому плануванню);
7. Копія свідоцтва про державну реєстрацію суб'єкта підприємницької діяльності (для юридичної особи), паспортні дані та довідка про присвоєння ідентифікаційного номеру (для фізичної особи) майбутнього орендаря.

Враховуючи викладене, Мінкультури висловлює готовність повернутися до розгляду порушеного питання після надання вказаної документації.

Перший заступник Міністра **І.Д. Ліховий**

Давидов Д.В.
(044) 280-64-38

Додаток
до рішення
Київської міської ради
№ _____

Нежитлові приміщення комунальної власності територіальної громади міста Києва, які передаються в оренду без проведення конкурсу

№ п/п	Повна назва орендаря, його форма власності та форма фінансування	Адреса та характеристика об'єкта нерухомості	Призначення, характеристика об'єкта оренди та орендована площа, кв.м	Ставка орендної плати	Строк, на який укладається договір оренди:
1	2	3	4	5	6
ОРЕНДОДАВЕЦЬ - ДЕПАРТАМЕНТ КОМУНАЛЬНОЇ ВЛАСНОСТІ М.КИЄВА ВИКОНАВЧОГО ОРГАНУ КИЇВСЬКОЇ МІСЬКОЇ РАДИ (КИЇВСЬКОЇ МІСЬКОЇ ДЕРЖАВНОЇ АДМІНІСТРАЦІЇ)				
БАЛАНСОУТРИМУВАЧ – КП «БЕССАРАБСЬКИЙ РИНОК»					
1	Громадська організація «Спілка учасників, ветеранів, інвалідів АТО та бойових дій» Форма власності - приватна Форма господарювання - госпрозрахункова	Бессарабська площа, 2 Нежитловий 4-поверховий будинок (капітальний), Ринок Шевченківський район Загальна площа 9708, 00 кв. м	Розміщення громадської організації ветеранів та інвалідів 3 поверх Площа, кв. м – 35,30	1 грн на рік	2 роки 364 дні.

Київський міський голова В. Кличко

Додаток 3
до Положення про оренду майна
територіальної громади міста Києва

Заява про оренду та перелік документів, що надаються підприємствами, установами та організаціями, які мають право на укладення договору оренди без проведення конкурсу

Департаменту комунальної власності м. Києва
(орендодавець)

ЗАЯВА ПРО ОРЕНДУ

Прошу надати в оренду комунальне майно територіальної громади міста Києва без проведення конкурсу

ЗАЯВНИК

Організаційна форма та повна назва
(заповнюється згідно із свідоцтвом про державну реєстрацію)
Громадська організація „Спілка Учасників, Ветеранів, Інвалідів АТО та Бойових дій"

Ідентифікаційний код

3	9	4	4	3	4	1	0		

Форма власності _____
(комунальна, державна, приватна)

Юридична адреса:
03150, м. Київ, Печерського району, вул. Предславинська, буд. 38, кв. 40

Контактний телефон
роб. (097) 53-55-488
моб. (093) 847-19-79

ОБ'ЄКТ

Адреса: м. Київ, Бессарабська площа, буд. №2

район: Печерський р-н

площа 35,3 **кв.м**

Пропозиція щодо цільового використання: для здійснення безкоштовної психологічної, соц. допомоги, реабілітацію інвалідів та учасників АТО

Поверх	Площа, кв.м	Цільове використання
3	35,3	для здійснення
		безкоштовної
		психологічної,
		соціальної допомоги,
		реабілітацію інвалідів
		та учасників АТО

Термін оренди 2 роки, 364 дні

Керівник Білоконь
(П. І. П)
(підпис)

М.П.

ДЕПАРТАМЕНТ КОМУНАЛЬНОЇ ВЛАСНОСТІ м. КИЄВА
ВИКОНАВЧОГО ОРГАНУ КИЇВСЬКОЇ МІСЬКОЇ РАДИ
(КИЇВСЬКОЇ МІСЬКОЇ ДЕРЖАВНОЇ АДМІНІСТРАЦІЇ)
Вхідний № 062/4999
26.02 2016

08/231-291/ПР
25.01.2017

КИЇВСЬКА МІСЬКА РАДА 2.10.

III СЕСІЯ VIII СКЛИКАННЯ

РІШЕННЯ

_____№ _____ Проект

Про надання дозволу Київській міській клінічній лікарні № 11 Дніпровського району м. Києва на списання шляхом продажу транспортних засобів, які належать до комунальної власності територіальної громади міста Києва

Відповідно до частини шостої статті 75, частини десятої статті 78 Господарського кодексу України, пункту 30 частини першої статті 26, частини п'ятої статті 60 Закону України «Про місцеве самоврядування в Україні», статті 7 Закону України «Про оцінку майна, майнових прав та професійну оціночну діяльність в Україні», рішення Київської міської ради від 19 липня 2005 року № 816/3391 «Про затвердження Порядку списання основних засобів з балансів підприємств, установ та організацій комунальної власності територіальної громади міста Києва», враховуючи звернення Київської міської клінічної лікарні № 11 Дніпровського району м. Києва від 11 листопада 2014 року № 604, Управління охорони здоров'я Дніпровської районної в місті Києві державної адміністрації від 21 листопада 2014 року № 1869/36-06, Дніпровської районної в місті Києві державної адміністрації від 29 січня 2015 року № 661/26/2/103, Київська міська рада

ВИРІШИЛА:

1. Надати дозвіл Київській міській клінічній лікарні № 11 Дніпровського району м. Києва на списання шляхом продажу на аукціоні за початковою вартістю, визначеною за результатами незалежної оцінки транспортних засобів, які належать до комунальної власності територіальної громади міста Києва, згідно з додатком.

2. Київській міській клінічній лікарні № 11 Дніпровського району м. Києва:

2.1. Здійснити необхідні заходи, пов'язані з продажем на аукціоні транспортних засобів, зазначених у пункті 1 цього рішення.

2.2. Кошти, отримані від продажу транспортних засобів, перерахувати до бюджету міста Києва.

3. Контроль за виконанням цього рішення покласти на постійну комісію Київської міської ради з питань власності.

Київський міський голова В. Кличко

Подання:

Заступник голови Київської міської державної адміністрації — М. Поворозник

Директор Департаменту комунальної власності м. Києва виконавчого органу Київської міської ради (Київської міської державної адміністрації) — А. Гудзь

Начальник юридичного управління — В. Комарницький

Погоджено:

Перший заступник голови Київської міської державної адміністрації — Г. Пліс

Постійна комісія Київської міської ради з питань власності:
Голова — Л. Антонєнко

Секретар — С. Артеменко

Постійна комісія Київської міської ради з питань бюджету та соціально-економічного розвитку:
Голова — А. Странніков

Секретар — Г. Ясинський

Начальник Управління правового забезпечення діяльності Київської міської ради — В. Слончак

Керівник апарату — 24.01.17 — В. Бондаренко

Заступник керівника апарату - начальник юридичного управління апарату виконавчого органу Київської міської ради (Київської міської державної адміністрації) — 11.01.17 — Л. Верес

Додаток
до рішення Київської міської ради
2017 № _____

Транспортні засоби, які належать до комунальної власності територіальної громади міста Києва, дозволі на списання шляхом продажу на аукціоні яких надається Київській міській клінічній лікарні № 11 Дніпровського району м. Києва

№ п/п	Найменування транспортних засобів та їх технічна характеристика	Рік випуску	Первісна балансова вартість, грн	Залишкова балансова вартість, грн	Підстава для списання
1	2	3	4	5	6
1.	РАФ 2203101 «Латвия», державний № 9691КИБ, шасі № 190597, пробіг після останнього капітального ремонту 130000 км	1989	12382,00	0,00	Акт на списання автотранспортних засобів від 28.01.2015 № 1
2.	РАФ 22038, державний № АА4516МІ, шасі № 266681, пробіг після останнього капітального ремонту 86000 км	1994	40548,00	0,00	Акт на списання автотранспортних засобів від 28.01.2015 № 2
3.	УАЗ 3962, державний № 1842КИП, шасі № 0019969, пробіг після останнього капітального ремонту 12000 км	1989	9787,00	0,00	Акт на списання автотранспортних засобів від 28.01.2015 № 3

Київський міський голова — В. Кличко

Пояснювальна записка
до проекту рішення Київської міської ради «Про надання дозволу Київській міській клінічній лікарні № 11 Дніпровського району м. Києва на списання шляхом продажу транспортних засобів, які належать до комунальної власності територіальної громади міста Києва»

1. Обґрунтування необхідності прийняття рішення.

Проект рішення розроблено з метою упорядкування обліку основних засобів комунальної власності та враховуючи звернення Київської міської клінічної лікарні № 11 Дніпровського району м. Києва від 11 листопада 2014 року № 604, Управління охорони здоров'я Дніпровської районної в місті Києві державної адміністрації 21 листопада 2014 року № 1869/36-06, Дніпровської районної в місті Києві державної адміністрації від 29 січня 2015 року № 661/26/2/103 щодо надання дозволу на списання транспортних засобів, які належать до комунальної власності територіальної громади міста Києва.

У відповідності до вимог Порядку списання основних засобів з балансів підприємств, установ та організацій комунальної власності територіальної громади міста Києва, затвердженого рішенням Київської міської ради від 19 липня 2005 року № 816/3391, були надані матеріали із вказаного питання, а саме: акти на списання автотранспортних засобів та акти на вибраковку автомобілів. Вказані матеріали оформлені належним чином та відповідають вимогам цього Порядку та чинному законодавству і на сьогодні зберігаються у Департаменті комунальної власності м. Києва виконавчого органу Київської міської ради (Київської міської державної адміністрації).

Київська міська клінічна лікарня № 11 Дніпровського району м. Києва звернулась з пропозицією списати шляхом ліквідації автотранспортні засоби, які морально та фізично зношені і не підлягають ремонту, однак відповідно до вимог п. 17.1 вказаного Порядку підготовлено проект рішення на списання транспортних засобів шляхом продажу.

Згідно з пунктом 7 зазначеного Порядку, при визначенні непридатності автомобілів, які перебувають під наглядом державних інспекцій, для участі в роботі комісії підприємства запрошується представник відповідної інспекції, який підписує висновки комісії або готує свій письмовий висновок.

Враховуючи, що Державна автомобільна інспекція України ліквідована, надані акти на списання автотранспортних засобів не можуть бути погоджені зазначеною інспекцією.

2. Мета та завдання прийняття рішення.

Метою прийняття даного проекту рішення є списання шляхом продажу за незалежною оцінкою на аукціоні транспортних засобів, які належать до комунальної власності територіальної громади міста Києва.

3. Загальна характеристика та основні положення проекту рішення.

Проект рішення містить пункти, що передбачають:

1. Надання дозволу Київській міській клінічній лікарні № 11 Дніпровського району м. Києва на списання шляхом продажу на аукціоні транспортних засобів.

2. Перерахування коштів отриманих від продажу транспортних засобів до бюджету міста Києва.

3. Здійснення контролю за виконанням цього рішення.

4. Стан нормативно-правової бази у даній сфері правового регулювання.

Правові відносини, що регулюють вказані в проекті рішення питання, відповідають Закону України «Про місцеве самоврядування в Україні» та рішенню Київської міської ради від 19 липня 2005 року № 816/3391.

5. Фінансово-економічне обґрунтування.

Реалізація проекту рішення не потребує додаткових матеріальних та інших витрат з бюджету міста Києва.

6. Прогноз соціально-економічних та інших наслідків прийняття рішення.

Реалізація зазначеного рішення Київської міської ради дасть можливість ефективно використовувати майно територіальної громади міста Києва та упорядкувати облік основних засобів підприємства, які належать до комунальної власності територіальної громади міста Києва.

Директор Департаменту
комунальної власності м. Києва **А. Гудзь**

Доповідач на пленарному засіданні сесії Київської міської ради: Гудзь А. А.

Заступник міського голови –
секретар Київської міської ради

Антонєнку Л.В.
Страннікову А.М.
Слончаку В.В.

Прошу розглянути проект рішення від 25.01.2017 №08/231 – 291/ПР в установленому порядку.

Дутці Л.Я.

Для контролю за проходженням та тиражування.

Плісу Г.В.- до відома

В.ПРОКОПІВ

"25" січня 2017 року
№ 08/231 – 291/ПР

08/231-291/ПР
25.01.2017

УКРАЇНА

ВИКОНАВЧИЙ ОРГАН КИЇВСЬКОЇ МІСЬКОЇ РАДИ
(КИЇВСЬКА МІСЬКА ДЕРЖАВНА АДМІНІСТРАЦІЯ)

вул. Хрещатик,36, м. Київ, 01044, тел. (044) 202 71 29, (044) 202 75 58, факс 202 76 41, e-mail:kmda@kma.gov.ua
Контактний центр міста Києва (044) 15 51 Код ЄДРПОУ 00022527
E-mail для електронних звернень громадян: zvernen@kma.gov.ua

24.01.2017 № 009-09р

*на №*_____ *від* _____

Київська міська рада

СУПРОВІДНИЙ ЛИСТ

Відповідно до статей 26, 29 Регламенту Київської міської ради, затвердженого рішенням Київської міської ради від 07 липня 2016 року № 579/579, глави 3 розділу VIII Регламенту виконавчого органу Київської міської ради (Київської міської державної адміністрації), затвердженого розпорядженням виконавчого органу Київської міської ради (Київської міської державної адміністрації) від 08 жовтня 2013 року № 1810 за поданням виконавчого органу Київської міської ради (Київської міської державної адміністрації) направляю проект рішення Київської міської ради «Про надання дозволу Київській міській клінічній лікарні № 11 Дніпровського району м. Києва на списання шляхом продажу транспортних засобів, які належать до комунальної власності територіальної громади міста Києва».

У відповідності до пункту 3.4 глави 3 розділу VIII Регламенту виконавчого органу Київської міської ради (Київської міської державної адміністрації), затвердженого розпорядженням виконавчого органу Київської міської ради (Київської міської державної адміністрації) від 08 жовтня 2013 року № 1810 інформую, що відповідальним за представлення та супроводження проекту рішення на всіх стадіях розгляду є директор Департаменту комунальної власності м. Києва виконавчого органу Київської міської ради (Київської міської державної адміністрації) - Гудзь Андрій Анатолійович (тел. 202-61-87).

Додатки:
- проект рішення на 2 арк.;
- додаток до проекту рішення на 1 арк.;
- пояснювальна записка на 2 арк.;
- додаткові матеріали на 24 арк.;
- електронна версія зазначеного.

Керівник апарату В. Бондаренко

129960

2. 11.

КИЇВСЬКА МІСЬКА РАДА

VIII СКЛИКАННЯ

ПОСТІЙНА КОМІСІЯ З ПИТАНЬ ВЛАСНОСТІ

01044, м. Київ, вул. Хрещатик, 36 *тел.:(044) 202-73-12*

19. 12.2016 №08/283-1218 ви

Голові постійної комісії Київради з питань охорони здоров'я та соціального захисту
Гелевею О.І.

Копія: ГО «Спілка інвалідів війни та збройних конфліктів»
03150, м.Київ, вул.Предславинська, 34-Б

Шановний Олегу Івановичу!

До постійної комісії Київської міської ради з питань власності надійшов лист громадської організації «Спілка інвалідів війни та збройних конфліктів» від 12.12.2016 №12 (вх.№08/22089 від 13.12.2016) щодо повторного розгляду проекту рішення Київської міської ради "Про передачу в оренду без проведення конкурсу нежитлових приміщень комунальної власності територіальної громади міста Києва" *(ГО "Спілка інвалідів війни та збройних конфліктів", Липська, 16, літ. А)* (доручення від 14.11.2016 №08/231-4592/ПР).

Враховуючи вищезазначене, прошу розглянути на засіданні очолюваної Вами комісії зазначений проект рішення з врахуванням звернення громадської організації та про результати розгляду проінформувати постійну комісію Київської міської ради з питань власності.

Додаток:
1) копія проекту рішення;
2) копія листа громадської організації «Спілка інвалідів війни та збройних конфліктів» від 12.12.2016 №12 (вх.№08/22089 від 13.12.2016).

З повагою

Голова постійної комісії Київради
з питань власності Л.Антонєнко

08/231-4592/ПР
14.11.2016

КИЇВСЬКА МІСЬКА РАДА

II сесія VIII СКЛИКАННЯ

РІШЕННЯ

_____№_____

ПРОЕКТ

Про передачу в оренду без проведення конкурсу нежитлових приміщень комунальної власності територіальної громади міста Києва

Відповідно до статей 760 - 763 Цивільного кодексу України, частини п'ятої статті 60 Закону України "Про місцеве самоврядування в Україні", статей 5 та 9 Закону України "Про оренду державного та комунального майна", Положення про оренду майна територіальної громади міста Києва, затвердженого рішенням Київської міської ради від 21 квітня 2015 року № 415/1280, з метою ефективного використання нежитлових приміщень комунальної власності територіальної громади міста Києва, Київська міська рада

ВИРІШИЛА:

1. Передати в оренду без проведення конкурсу нежитлові приміщення комунальної власності територіальної громади міста Києва згідно з додатком.

2. Департаменту комунальної власності м. Києва виконавчого органу Київської міської ради (Київської міської державної адміністрації) укласти в установленому порядку договір оренди нежитлових приміщень комунальної власності територіальної громади міста Києва згідно з пунктом 1 цього рішення.

3. Контроль за виконанням цього рішення покласти на постійну комісію Київської міської ради з питань власності.

Київський міський голова **В. Кличко**

Подання:

Заступник голови Київської міської державної адміністрації — М. Поворозник

Директор Департаменту комунальної власності м. Києва — А. Гудзь

29.06.16

Начальник юридичного управління Департаменту комунальної власності м. Києва — В. Комарницький

Погоджено:

Перший заступник голови Київської міської державної адміністрації — Г. Пліс

із заув. Верес Л.

Керівник апарату виконавчого органу Київської міської ради (Київської державної адміністрації) — В. Бондаренко

Начальник юридичного управління апарату – заступник керівника апарату — Л. Верес

заув. юрид. упр.

із заув.

Заступник міського голови – секретар Київської міської ради — В. Прокопів

Голова постійної комісії Київської міської ради з питань власності — Л. Антоненко

Секретар постійної комісії Київської міської ради з питань власності — С. Артеменко

Начальник Управління правового забезпечення діяльності Київської міської ради — В. Слончак

Голова постійної комісії Київської міської ради з питань охорони здоров'я та соціального захисту — О. Гелевей

Секретар постійної комісії Київської міської ради з питань охорони здоров'я та соціального захисту — Ю. Лобан

Додаток
до рішення
Київської міської ради
_____№ _____

Нежитлові приміщення комунальної власності територіальної громади міста Києва, які передаються в оренду без проведення конкурсу

№ п/п	Повна назва орендаря, його форма власності та форма фінансування	Адреса та характеристика об'єкта нерухомості	Призначення, характеристика об'єкта оренди та орендована площа, кв.м	Ставка орендної плати	Строк, на який укладається договір оренди
ОРЕНДОДАВЕЦЬ - ДЕПАРТАМЕНТ КОМУНАЛЬНОЇ ВЛАСНОСТІ М. КИЄВА ВИКОНАВЧОГО ОРГАНУ КИЇВСЬКОЇ МІСЬКОЇ РАДИ (КИЇВСЬКОЇ МІСЬКОЇ ДЕРЖАВНОЇ АДМІНІСТРАЦІЇ)					
БАЛАНСОУТРИМУВАЧ– КОМУНАЛЬНЕ ПІДПРИЄМСТВО "КИЇВЖИТЛОСПЕЦЕКСПЛУАТАЦІЯ"					
1	ГРОМАДСЬКА ОРГАНІЗАЦІЯ «СПІЛКА ІНВАЛІДІВ ВІЙНИ ТА ЗБРОЙНИХ КОНФЛІКТІВ» Форма власності - приватна Форма господарювання - госпрозрахункова	Липська 16, літ. А Печерський район, нежитловий будинок, (капітальний), адміністративне, НБ, 2 - поверхи загальна площа 2068,2 кв.м	ГРОМАДСЬКА ОРГАНІЗАЦІЯ ІНВАЛІДІВ, ЯКА ЗДІЙСНЮЄ БЕЗКОШТОВНУ ПСИХОЛОГІЧНУ, СОЦІАЛЬНУ ДОПОМОГУ, РЕАБІЛІТАЦІЮ ТА АДАПТАЦІЮ ІНВАЛІДІВ ТА ІНШИХ ОСІБ-УЧАСНИКІВ АТО 1, 2 поверхи, підвал та антресоль площа 66,37 кв.м.	1 грн на рік	2 роки 364 дні За умови укладання охоронного договору на пам'ятку з відповідним органом охорони культурної спадщини.

Київський міський голова В. Кличко

_____

ПОЯСНЮВАЛЬНА ЗАПИСКА
до проекту рішення Київської міської ради «Про передачу в оренду без проведення конкурсу нежитлових приміщень комунальної власності територіальної громади міста Києва»

1. Обґрунтування необхідності прийняття рішення.

До компетенції Київської міської ради належить здійснення повноважень територіальної громади міста Києва щодо володіння, користування та розпорядження об'єктами права комунальної власності, в тому числі передача об'єктів права комунальної власності в оренду юридичним особам.

Департаментом комунальної власності м. Києва виконавчого органу Київської міської ради (Київської міської державної адміністрації) опрацьовано передбачені пунктом 8.2 Положення про оренду майна територіальної громади міста Києва, затвердженого рішенням Київської міської ради від 21 квітня 2015 року № 415/1280, пакет документів громадської організації «Спілка інвалідів війни та збройних конфліктів», наданих для розгляду питання про надання в оренду нежитлових приміщень комунальної власності територіальної громади міста Києва. Зазначений заявник відповідає вимогам, визначеним у абзаці четвертому частини четвертої статті 9 Закону України «Про оренду державного та комунального майна», і може отримати в орендне користування майно територіальної громади міста Києва без проведення конкурсу та після прийняття відповідного рішення Київської міської ради укласти договір оренди відповідно до підпункту 8.5 пункту 8 Положення про оренду майна територіальної громади міста Києва, затвердженого рішенням Київської міської ради від 21 квітня 2015 року № 415/1280. Згідно з наданим обґрунтуванням необхідності використання майна, громадської організації «Спілка інвалідів війни та збройних конфліктів», у приміщеннях буде надаватись допомога інвалідам та ветеранам війни, із залученням волонтерів та відповідних фахівців з медичної практики.

Враховуючи наведене, підготовлено проект рішення Київської міської ради про передачу в оренду без проведення конкурсу громадській організації «Спілка інвалідів війни та збройних конфліктів» нежитлових приміщень у будинку № 16 літ. А на вул. Липській загальною площею 66,37 кв. м на строк 2 роки 364 дні та про укладання Департаментом комунальної власності м. Києва виконавчого органу Київської міської ради (Київської міської державної адміністрації) відповідних договору оренди.

2. Мета і шляхи її досягнення.

Даний проект підготовлений з метою забезпечення ефективного використання нерухомого майна територіальної громади міста Києва та забезпечення приміщеннями громадську організацію «Спілка інвалідів війни та збройних конфліктів».

3. Правові аспекти.

Проект рішення розроблений відповідно до статей 760-763 Цивільного кодексу України, частини п'ятої статті 60 Закону України «Про місцеве самоврядування в Україні», статей 5 та 9 Закону України «Про оренду державного та комунального майна», Положення про оренду майна територіальної громади міста Києва, затвердженого рішенням Київської міської ради від 21 квітня 2015 року № 415/1280.

Згідно з пунктом 1 проектом рішення пропонується передати в оренду без проведення конкурсу нежитлові приміщення комунальної власності територіальної громади міста Києва.

Згідно з пунктом 2 проектом рішення доручається Департаменту комунальної власності м. Києва виконавчого органу Київської міської ради (Київської міської державної адміністрації) укласти в установленому порядку договір оренди нежитлових приміщень, переданих в оренду з пунктом 1.

4. Фінансово – економічне обґрунтування.

Прийняття та реалізація даного рішення не потребує додаткових витрат з бюджету міста Києва.

5. Прогноз результатів.

Прийняття та реалізація даного проекту рішення забезпечить здійснення містом Києвом столичних функцій та дозволить забезпечити приміщеннями громадську організацію «Спілка інвалідів війни та збройних конфліктів».

Доповідач на пленарному засіданні Київської міської ради – директор Департаменту комунальної власності м. Києва Гудзь Андрій Анатолійович.

Директор Департаменту
комунальної власності м. Києва А. Гудзь

Зауваження
до проекту рішення Київської міської ради «Про передачу в оренду без проведення конкурсу нежитлових приміщень комунальної власності територіальної громади міста Києва»

До юридичного управління апарату повторно, після доопрацювання, надано проект рішення Київської міської ради, яким передбачено передати в оренду без проведення конкурсу нежитлові приміщення комунальної власності територіальної громади міста Києва ГРОМАДСЬКІЙ ОРГАНІЗАЦІЇ «СПІЛКА ІНВАЛІДІВ ВІЙНИ ТА ЗБРОЙНИХ КОНФЛІКТІВ» (далі – потенційний орендар) загальною площею 66,37 кв.м, які знаходяться на 1, 2 поверсі, підвалі та антресолі нежитлового будинку (капітального) загальною площею 2068,2 кв.м, за адресою: вулиця Липська, № 16, літ. А для розміщення громадської організації інвалідів та ветеранів, яка здійснює безкоштовну психологічну, соціальну допомогу, реабілітацію та адаптацію осіб-учасників АТО з розміром річної орендної плати 1 гривня на рік.

Зауваження юридичного управління апарату до проекту рішення в повному обсязі не враховано, а саме не надано правового обґрунтування наведеного в додатку до проекту рішення цільового призначення використання майна та визначення орендної плати у розмірі 1 гривня на рік з урахуванням наступного.

Відповідно до абзацу дванадцятого пункту 19 Методики розрахунку орендної плати за майно територіальної громади міста Києва, яке передається в оренду, затвердженої рішенням Київської міської ради від 21 квітня 2015 року № 415/1280 (далі – Методика розрахунку орендної плати), розмір річної орендної плати за оренду нерухомого майна становить 1 гривню, зокрема для громадських та благодійних організацій, які здійснюють безкоштовну психологічну, соціальну допомогу, реабілітацію та адаптацію дітей-інвалідів, дітей з вадами розвитку, інвалідів та інших осіб-учасників АТО, якщо орендована площа становить до 100 кв. м та не використовується для провадження підприємницької діяльності.

Однак, з аналізу положень Статуту потенційного орендаря та Свідоцтва про державну реєстрацію об'єднання громадян від 17 серпня 2006 року № 74, копії яких надані до проекту рішення, основною метою діяльності потенційного орендаря є об'єднання, консолідація та координація зусиль інвалідів війни, ветеранів війни, інших категорій інвалідів та сімей загиблих, їх об'єднань у справі ефективного використання наявних можливостей в забезпеченні захисту своїх законних економічних, політичних та соціальних потреб.

Згідно з пунктом 29 таблиці 2 «Орендні ставки за використання нерухомого майна» до Методики розрахунку орендної плати, орендна плата для такої категорії визначена у розмірі 1 відсоток на площу не більш як 20 кв.м та у розмірі 4 відсотки на частину площі, що перевищує 20 кв.м, а не 1 грн.

Заступник керівника апарату –
начальник юридичного управління Л. Верес

Петровський 202 74 35

ВИКОНАВЧИЙ ОРГАН КИЇВСЬКОЇ МІСЬКОЇ РАДИ
(КИЇВСЬКА МІСЬКА ДЕРЖАВНА АДМІНІСТРАЦІЯ)

ДЕПАРТАМЕНТ КУЛЬТУРИ

бульвар Т.Шевченка, 3, м. Київ, 01004, тел.: (044) 279-61-09, факс: 279-59-64
Код ЄДРПОУ 02231933

01.09.2016 № 060-0503
На № 062/05/15-8591 від 23.08.2016

Департамент комунальної власності
м. Києва
01001, м. Київ, вул. Хрещатик, 10

У Департаменті культури виконавчого органу Київської міської ради (Київської міської державної адміністрації) опрацьовано звернення стосовно надання в оренду користування нежитлових приміщень загальною площею 66,37 кв.м в будинку № 16 літ. А по вул. Липській у Печерському районі м. Києва.

Рішенням виконавчого комітету Київської міськради народних депутатів від 22.11.1982 № 1804 вказаний будинок занесено до переліку пам'яток містобудування та архітектури місцевого значення, охоронний № 38.

Згідно наданих до Департаменту культури документів частину нежитлових приміщень має намір орендувати Громадська організація «Спілка інвалідів війни та збройних конфліктів».

Повідомляємо, що відповідно до статті 23 Закону України «Про охорону культурної спадщини» усі власники пам'яток, щойно виявлених об'єктів культурної спадщини чи їх частин або уповноважені ними органи (особи) незалежно від форм власності на ці об'єкти зобов'язані укласти з відповідним органом охорони культурної спадщини охоронний договір. При передачі пам'ятки, щойно виявленого об'єкта культурної спадщини чи її (його) частини у володіння, користування чи управління іншій особі істотною умовою договору про таку передачу є забезпечення особою, якій передається пам'ятка, щойно виявлений об'єкт культурної спадщини чи її (його) частина, збереження пам'ятки, щойно виявленого об'єкта культурної спадщини чи її (його) частини відповідно до вимог цього Закону та умов охоронного договору, укладеного власником або уповноваженим ним органом (особою) з відповідним органом охорони культурної спадщини.

За умови укладання власником або уповноваженою ним особою охоронного договору Департамент культури погоджує надання в оренду вказаних приміщень.

В договір оренди повинні бути включені наступні пункти:

- будинок, приміщення якого надаються в орендне користування, рішенням виконавчого комітету Київської міськради народних депутатів від 22.11.1982 № 1804 занесено до переліку пам'яток містобудування та архітектури місцевого значення, охоронний № 38;
- орендар має право використовувати нежитлові приміщення виключно у відповідності до вимог охоронного договору, укладеного між органом охорони культурної спадщини і власником будинку–пам'ятки або уповноваженим ним органом.

У випадку невиконання вищезазначених умов Департаменту культури виконавчого органу Київської міської ради (Київської міської державної адміністрації), погодження надання в орендне користування нежитлових приміщень вважається недійсним.

Заступник директора Департаменту –
начальник Управління збереження історичного середовища та охорони об'єктів культурної спадщини С. Грудло

ГРОМАДСЬКА ОРГАНІЗАЦІЯ
«Спілка інвалідів війни та збройних конфліктів»
Код ЄДРПОУ: 34576820, Свідоцтво №798330 Серія А00 від 17.08.2006 р.
03150, м.Київ, вул. Предславинська, 34-Б
поштова адреса: 02097, м. Київ , вул Лисківська 2/71, кв. 216.

8 V час
34.

вих. № 23 від 12.12.2016 р.

Голові постійної комісії Київської міської ради з питань власності Антонєнко Л.В.

Шановний Леонід Васильович!

Просимо Вас повернути заяву Громадської організації "Спілка інвалідів війни та збройних конфліктів" про надання в оренду приміщення за адресою Липська 16а на повторний розгляд до Постійної комісії Київської міської ради з питань охорони здоров'я та соціального захисту з метою наданнями нами додаткових матеріалів та можливості ознайомлення членів профільної комісії з підготовленними матеріалами, що підтверджують факти нашої діяльності за напрямами: психологіна допомога та соціальна адаптація учасників АТО, допомога особам з фізичними вадами, в т.ч. інвалідам АТО по забезпеченню технічними засобами реабілітації, патріотичному виховання та ветеранському руху.

Сподіваємось на Ваше схвальне рішення.

З повагою,

Заступник Голови **Є. Базима**

контактний тел: 38 096 510 37 28

Київська міська рада
13.12.2016 № **08/22089**

2.12.

Київська міська рада
ОТРИМАНО
19 ГРУ 2016

ВИКОНАВЧИЙ ОРГАН КИЇВСЬКОЇ МІСЬКОЇ РАДИ
(КИЇВСЬКА МІСЬКА ДЕРЖАВНА АДМІНІСТРАЦІЯ)

ДЕПАРТАМЕНТ КОМУНАЛЬНОЇ ВЛАСНОСТІ м. КИЄВА

01001, м.Київ, вул.Хрещатик, 10, тел/факс (044) 202-61-51 Call-центр (044) 15-51
E-mail: guky@guky.gov.ua Код ЄДРПОУ 19020407

15.12.2016 № 062/06/50-12792
на №_____ від _____

Голові постійної комісії Київської міської ради з питань охорони здоров'я та соціального захисту Гелевею О.І.

Шановний Олегу Івановичу!

На виконання доручення заступника голови Київської міської державної адміністрації Поворозника М.Ю. від 02.12.2016 № 40381 у Департаменті комунальної власності м. Києва опрацьовується лист Міністерства охорони здоров'я України від 01.12.2016 № 01.7/06/31388 щодо передачі у державну власність будівлі на вул. Данькевича, 4.

Відповідно до статті 60 Закону України «Про місцеве самоврядування в Україні» правоможності щодо володіння, користування та розпорядження об'єктами права комунальної власності здійснюють органи місцевого самоврядування і рішення щодо його передачі приймає виключно Київська міська рада.

Просимо Вас, шановний Олегу Івановичу, винести на розгляд найближчого засідання постійної комісії Київської міської ради з питань охорони здоров'я та соціального захисту питання щодо доцільності передачі у державну власність будівлі на вул. Данькевича, 4.

Додаток: - лист Міністерства охорони здоров'я України від 01.12.2016 № 01.7/06/31388.

З повагою

Директор А. Гудзь

Київська міська рада
16.12.2016 № **08/22454**

Ткачик В.Д. Малютіна І.Є.
Назаренко В.В.202-61-92

МІНІСТЕРСТВО ОХОРОНИ ЗДОРОВ'Я УКРАЇНИ
(МОЗ України)
вул. М.Грушевського, 7, м. Київ, 01601, тел. (044) 253-61-94, E-mail: moz@moz.gov.ua,
webihttp://www.moz.gov.ua, код ЄДРПОУ 00012925

01.12.2016 № 01.7/06 /3+3 88 На № _____ від _____

Голові Київської міської ради
Кличку В.В.

Шановний Віталіє Володимировичу!

Міністерство охорони здоров'я України (далі – МОЗ України), як головний орган у системі центральних органів виконавчої влади, що забезпечує формування та реалізує державну політику у сфері охорони здоров'я зважаючи на затвердження Кабінетом Міністрів України 30 листопада 2016 року Концепції розвитку системи громадського здоров'я в Україні (далі – Концепція) звертається із наступним.

Концепція спрямована на практичну реалізацію завдань збереження здоров'я та повноцінного життя людей, відображених у засадах європейської політики «Здоров'я-2020: основи Європейської політики в підтримку дій держави і суспільства в інтересах здоров'я і благополуччя» та в Угоді про асоціацію між Україною та Європейським Союзом. Концепцією передбачено переорієнтація фокусу системи охорони здоров'я від політики лікування до політики зміцнення та збереження здоров'я людини.

Крім цього, Концепція запроваджує процес стратегічного планування розвитку системи охорони здоров'я із залученням всіх зацікавлених сторін, планування заходів на національному, регіональному та місцевому рівнях.

Наказом МОЗ України від 18 вересня 2015 року № 604 «Про утворення Державної установи «Центр громадського здоров'я Міністерства охорони здоров'я України» утворено Державну установу «Центр громадського здоров'я Міністерства охорони здоров'я України» (далі – Центр), який визначено координатором та технічним лідером програм та проектів у сфері громадського здоров'я на національному рівні.

Зважаючи на вищезазначене, з метою виконання Україною умов Угоди про асоціацію з Європейським Союзом у частині розбудови національної системи громадського здоров'я, реалізації положень Концепції, забезпечення створення на державному рівні сучасного референсного лабораторного центру розташованого у столиці України, використання міжнародної фінансової допомоги та у відповідності до Порядку подання та розгляду пропозицій щодо передачі об'єктів з комунальної у державну власність та утворення і роботи комісії з питань передачі об'єктів у державну власність затвердженого постановою Кабінету Міністрів України від 21 вересня 1998 року № 1482 (з змінами) МОЗ України ініціює розгляд Київською міською радою питання передачі з комунальної власності територіальної громади міста Києва у державну власність на баланс Центру об'єкту нерухомого майна - будівлі загальною площею 7666 м^2, розташованої за адресою: вул. Данькевича, 4, м. Київ.

Зазначений об'єкт нерухомого майна перебуває у оперативному управлінні та обліковується на балансі Державної установи «Київський міський лабораторний центр Міністерства охорони здоров'я України».

З повагою,

Заступник Міністра
з питань європейської інтеграції **Оксана СИВАК**

2.13

КИЇВСЬКА МІСЬКА РАДА

VIII СКЛИКАННЯ

ПОСТІЙНА КОМІСІЯ З ПИТАНЬ ВЛАСНОСТІ

01044, м. Київ, вул. Хрещатик, 36 тел.:(044) 202-73-12

23.12.2016 №08/283-1244 вих

Голові постійної комісії Київради з
питань охорони здоров'я та
соціального захисту
Гелевею О.І.

Шановний Олегу Івановичу!

З липня 2016 року (№08/283-581вих) на розгляді очолюваної Вами комісії знаходиться проект рішення Київради «Про передачу в оренду без проведення конкурсу нежитлових приміщень комунальної власності територіальної громади міста Києва» *(ГО Українська асоціація ветеранів та пенсіонерів ГУБОЗ МВС України "Єдність", вул. Виборзька, 81/83)* (доручення від 01.06.2016 №08/231-2438).

Прошу повідомити постійну комісію про стан розгляду зазначеного проекту рішення.

З повагою

Голова постійної комісії Київради
з питань власності Л.Антонєнко

КИЇВСЬКА МІСЬКА РАДА

VIII СКЛИКАННЯ

ПОСТІЙНА КОМІСІЯ З ПИТАНЬ ВЛАСНОСТІ

01044, м. Київ, вул. Хрещатик, 36 тел.:(044) 202-73-12

30.06.2016 №08/283-581 вих

на №08/231-2438/ПР від 24.05.2016

Голові постійної комісії Київради з
питань охорони здоров'я та
соціального захисту
Гелевею О.І.

Шановний Олегу Івановичу!

На засіданні постійної комісії Київської міської ради з питань власності 23.06.2016 (протокол №18) розглянуто проект рішення Київської міської ради за поданням заступника голови Київської міської державної адміністрації М.Поворозник, Департаменту комунальної власності м.Києва виконавчого органу Київради (КМДА), Солом'янської районної в місті Києві державної адміністрації проект рішення "Про передачу в оренду без проведення конкурсу нежитлових приміщень комунальної власності територіальної громади міста Києва" *(ГО "Українська асоціація ветеранів та пенсіонерів ГУБОЗ МВС України "Єдність", вул. Виборзька, 81/83)* (доручення від 01.06.2016 №08/231-2438/ПР). За результатами розгляду було вирішено направити зазначений проект рішення на розгляд постійної комісії Київради з питань охорони здоров'я та соціального захисту.

Враховуючи вищезазначене, прошу розглянути на засіданні очолюваної Вами комісії зазначений проект рішення та про результати розгляду проінформувати постійну комісію Київської міської ради з питань власності.

Додаток: оригінал проекту рішення та документи до нього.

З повагою

Голова постійної комісії Київради
з питань власності Л.Антонєнко

08/231-2438/ПР
01.06.2016

КИЇВСЬКА МІСЬКА РАДА

І сесія VIII СКЛИКАННЯ

РІШЕННЯ

_____№_____

ПРОЕКТ

Про передачу в оренду без проведення конкурсу нежитлових приміщень комунальної власності територіальної громади міста Києва

Відповідно до статей 760-763 Цивільного кодексу України, частини п'ятої статті 60 Закону України "Про місцеве самоврядування в Україні", статей 5 та 9 Закону України "Про оренду державного та комунального майна", Положення про оренду майна територіальної громади міста Києва, затвердженого рішенням Київської міської ради від 21 квітня 2015 року № 415/1280 з метою забезпечення ефективного використання нежитлових приміщень комунальної власності територіальної громади міста Києва, Київська міська рада

ВИРІШИЛА:

1. Передати в оренду без проведення конкурсу нежитлові приміщення комунальної власності територіальної громади міста Києва згідно з додатком.

2. Солом'янській районній в місті Києві державній адміністрації укласти в установленому порядку договір оренди нежитлових приміщень комунальної власності територіальної громади міста Києва згідно з пунктом 1 цього рішення.

3. Контроль за виконанням цього рішення покласти на постійну комісію Київської міської ради з питань власності.

Київський міський голова В. Кличко

Подання:

Заступник голови Київської міської державної адміністрації — М. Поворозник

Директор департаменту комунальної власності м. Києва — А. Гудзь

Голова Солом'янської районної в місті Києві державної адміністрації — М. Шкуро

Погоджено:

Керівник апарату — В. Бондаренко

Начальник юридичного управління апарату — Л. Верес

Голова постійної комісії Київської міської ради з питань власності — Л. Антоненко

Секретар постійної комісії Київської міської ради з питань власності — С. Артеменко

Начальник Управління правового забезпечення діяльності Київської міської ради — В. Слончак

Перший заступник голови Київської міської державної адміністрації — Г. Пліс

І. Бандура 03.06.16

О. Горшеченко 03.06.16

(Комарницький)

ПОЯСНЮВАЛЬНА ЗАПИСКА
до проекту рішення Київської міської ради
"Про передачу в оренду без проведення конкурсу нежитлових приміщень комунальної власності територіальної громади міста Києва"

1. Обґрунтування необхідності прийняття рішення.

До компетенції Київської міської ради належить здійснення повноважень територіальної громади міста Києва щодо володіння, користування та розпорядження об'єктами права комунальної власності, в тому числі передача об'єктів права комунальної власності в оренду юридичним особам.

Солом'янською районною в місті Києві державною адміністрацією опрацьовано передбачений пунктом 8.2. Положення про оренду майна територіальної громади міста Києва, затвердженим рішенням Київської міської ради від 21.04.2015 № 415/1280, пакет документів громадської організації Українська асоціація ветеранів та пенсіонерів ГУБОЗ МВС України "Єдність" у Солом'янському районі м. Києва, наданий для розгляду питання про надання в оренду нежитлових приміщень комунальної власності територіальної громади міста Києва. Зазначений заявник відповідає вимогам, визначеним у абзаці четвертому частини четвертої статті 9 Закону України "Про оренду державного та комунального майна", і може отримати в орендне користування майно територіальної громади міста Києва без проведення конкурсу та після прийняття відповідного рішення Київської міської ради укласти договір оренди відповідно до пункту 8.3. Положення про оренду майна територіальної громади міста Києва, затвердженого рішенням Київської міської ради від 21.04.2015 № 415/1280.

Враховуючи наведене, підготовлено проект рішення Київської міської ради про передачу в оренду без проведення конкурсу громадській організації Українська асоціація ветеранів та пенсіонерів ГУБОЗ МВС України "Єдність" у Солом'янському районі м. Києва нежитлових приміщень у будинку № 81/83 на вул. Виборзькій, загальною площею 65,90 кв.м та про укладання Солом'янською районною в місті Києві державною адміністрацією відповідного договору оренди.

2. Мета і шляхи її досягнення.

Даний проект підготовлений з метою забезпечення ефективного використання нерухомого майна територіальної громади міста Києва та забезпечення приміщеннями громадської організації Українська асоціація ветеранів та пенсіонерів ГУБОЗ МВС України "Єдність" у Солом'янському районі м. Києва.

3. Правові аспекти.

Проект рішення розроблений відповідно до статей 760-763 Цивільного кодексу України, частини п'ятої статті 60 Закону України "Про місцеве самоврядування в Україні", статей 5 та 9 Закону України "Про оренду державного та комунального майна", Положення про оренду майна територіальної громади міста Києва, затвердженого рішенням Київської міської ради від 21.04.2015 № 415/1280.

Згідно з пунктом 1 проекту рішення пропонується передати в оренду без проведення конкурсу нежитлові приміщення комунальної власності територіальної громади міста Києва.

Згідно з пунктом 2 доручається Солом'янській районній в місті Києві державній адміністрації укласти в установленому порядку договір оренди нежитлових приміщень, переданих в оренду згідно з пунктом 1.

4. Фінансово – економічне обґрунтування.

Прийняття та реалізація даного рішення не потребує додаткових витрат з бюджету міста Києва.

5. Прогноз результатів.

Прийняття та реалізація даного проекту рішення забезпечить здійснення містом Києвом столичних функцій та дозволить забезпечити приміщеннями громадську організацію Українська асоціація ветеранів та пенсіонерів ГУБОЗ МВС України "Єдність" у Солом'янському районі м. Києва.

Доповідач на пленарному засіданні Київської міської ради – директор Департаменту комунальної власності м. Києва Гудзь Андрій Анатолійович.

Директор Департаменту
комунальної власності м. Києва А. Гудзь

І. Бандура 03.02.16
Н. Гортинська 03.02.16

Довідка
до проекту рішення Київської міської ради «Про передачу в оренду без проведення конкурсу нежитлових приміщень комунальної власності територіальної громади міста Києва»

До проекту рішення не додано документу, що підтверджує належність нежитлового приміщення розташованого в цокольному поверсі на вулиці Виборзькій, 81/83, загальною площею 65,90 кв.м., до комунальної власності територіальної громади міста Києва.

Заступник керівника апарату –
начальник юридичного управління Л.Верес

Кашуба
2027487

Додаток
до рішення
Київської міської ради
№ _____

Нежитлові приміщення комунальної власності територіальної громади міста Києва, які передаються в оренду без проведення конкурсу

№ п/п	Повна назва орендаря, його форма власності та форма фінансування	Адреса та характеристика об'єкта нерухомості	Призначення, характеристика об'єкта оренди та орендована площа, кв.м	Ставка орендної плати	Строк, на який укладається договір оренди:
	ОРЕНДОДАВЕЦЬ – СОЛОМ'ЯНСЬКА РАЙОННА В МІСТІ КИЄВІ ДЕРЖАВНА АДМІНІСТРАЦІЯ				
	БАЛАНСОУТРИМУВАЧ – КОМУНАЛЬНЕ ПІДПРИЄМСТВО "КЕРУЮЧА КОМПАНІЯ З ОБСЛУГОВУВАННЯ ЖИТЛОВОГО ФОНДУ СОЛОМ'ЯНСЬКОГО РАЙОНУ М. КИЄВА"				
1.	ГРОМАДСЬКА ОРГАНІЗАЦІЯ УКРАЇНСЬКА АСОЦІАЦІЯ ВЕТЕРАНІВ ТА ПЕНСІОНЕРІВ ГУБОЗ МВС УКРАЇНИ "ЄДНІСТЬ" Форма власності - приватна Форма фінансування – членські внески	ВИБОРЗЬКА, № 81/83 Солом'янський район, ЖБк -9-поверховий, адміністративне, поколь Площа,кв.м-393.50	РОЗМІЩЕННЯ ГРОМАДСЬКОЇ ОРГАНІЗАЦІЇ НА ПЛОЩІ ЩО НЕ ВИКОРИСТОВУЄТЬСЯ ДЛЯ ПРОВАДЖЕННЯ ПІДПРИЄМНИЦЬКОЇ ДІЯЛЬНОСТІ І СТАНОВИТЬ 20,0 КВ.М 45,90 КВ.М поколь Площа, кв.м -65.90	 1 % 4 %	2 роки 364 дні

Київський міський голова В. Кличко

Дашура

Яковлєва О.К.
До відп. розгляду
02.02.17

2.13.

УКРАЇНСЬКА АСОЦІАЦІЯ ВЕТЕРАНІВ ТА ПЕНСІОНЕРІВ ГУБОЗ МВС УКРАЇНИ «ЄДНІСТЬ»

м.Київ, вул.Боггоутівська 2.тел.044 461-19-62, 067 793-48-19

31 січня 2017 р.№ 15

Голові Солом'янської в м.Києві РДА
Шкуро Максиму Юрійовичу

Шановний, Максим Юрійович!

Прошу зняти з розгляду питання надання в орендне користування нежитлового приміщення, розташованого за адресою: вул.Виборзька, буд.81/83, загальною площею 65,9 кв.м.

Президент УА
«Єдність» Колісник М.Г.

2277

ВХ N 108/2277 від 31.01.17

		3. Погодити варіанти проведення спільної претензійно-позовної в частині старої і поточної заборгованості.	Саркісова К.М.	Малихін О.В.	20.11.2014
9	**ВПОРЯДКУВАННЯ ДІЯЛЬНОСТІ ДІЮЧИХ ПІДПРИЄМСТВ ШЛЯХОМ СТВОРЕННЯ ОБ'ЄДНАННЯ КОМУНАЛЬНИХ ПІДПРИЄМСТВ "МІСЬКИЙ ЦЕНТР ОБСЛУГОВУВАННЯ СПОЖИВАЧІВ".**	1. Визначення структура об'єднання комунальних підприємств м. Києва "Міський центр обслуговування споживачів".	Саркісова К.М.	Малихін О.В.	28.11.2014
		2. Розробка пропозицій до проекту рішення КМР щодо створення об'єднання комунальних підприємств м. Києва "Міський центр обслуговування споживачів".	Саркісова К.М., Яковіщук Д.Д.	Малихін О.В.	01.12.2014
		3. Прийняття рішення КМР про створення об'єднання комунальних підприємств м. Києва "Міський центр обслуговування споживачів".	-	КМДА	18.12.2014
		4. Розробка проекту статуту об'єднання комунальних підприємств м. Києва "Міський центр обслуговування споживачів".	Саркісова К.М.	КМДА	10.12.2014
		5. Затвердження статуту об'єднання комунальних підприємств м. Києва "Міський центр обслуговування споживачів".	-	Заступник голови КМДА	25.12.2014
		6. Призначення генерального директора об'єднання комунальних підприємств м. Києва "Міський центр обслуговування споживачів".	-	Київський міський Голова	
		7. Проведення державної реєстрації об'єднання комунальних підприємств м. Києва "Міський центр обслуговування споживачів".	-	Директор ОКП «МЦОС»	15.01.2015
		8. Затвердження штатного розпису об'єднання комунальних підприємств м. Києва "Міський центр обслуговування споживачів".	-	Малихін О.В.	25.01.2015
10	**ПРОВЕДЕННЯ ІНФОРМАЦІЙНОЇ КОМПАНІЇ ПРО ЗАХОДИ, ЩО ЗДІЙСНЮЮТЬСЯ МІСЬКОЮ ВЛАДОЮ**	1. Публічне обговорення нової моделі (окремо для житлових організацій і окремо для громади міста "вхід вільний").	-	Департаментсуспільних комунікацій	грудень
		2. Розміщення інформації на сайті КМДА.	-	Департамент суспільних комунікацій	щомісячно постійно

2.14.

КИЇВСЬКА МІСЬКА РАДА

VIII СКЛИКАННЯ

ПОСТІЙНА КОМІСІЯ З ПИТАНЬ ВЛАСНОСТІ

01044, м. Київ, вул. Хрещатик, 36 *тел.:(044) 202-73-12*

16. 01.2017 №08/283-17 вих

Київська міська рада
18.01.2017 № **08/779**

Голові постійної комісії Київради з питань охорони здоров'я та соціального захисту
Гелевею О.І.

Шановний Олегу Івановичу!

На засіданні постійної комісії Київської міської ради з питань власності 27.12.2016 (протокол №37) розглянуто лист Департаменту комунальної власності м.Києва виконавчого органу Київради (КМДА) щодо погодження укладання договору оренди з єдиним претендентом - МБФ "Українська фундація громадського здоров'я", вул. Краківська, 13, к.1 (вих. №062/05/18-11489 від 14.11.2016; вх. №08/19761 від 15.11.2016) та вирішено направити питання на розгляд постійної комісії Київської міської ради з питань охорони здоров'я та соціального захисту.

Враховуючи вищезазначене, прошу розглянути на засіданні очолюваної Вами комісії зазначене питання та про результати розгляду проінформувати постійну комісію Київської міської ради з питань власності.

Додаток: копія лист Департаменту у комунальної власності м.Києва виконавчого органу Київради (КМДА) (вих. №062/05/18-11489 від 14.11.2016; вх. №08/19761 від 15.11.2016).

З повагою

Голова постійної комісії Київради
з питань власності Л.Антонєнко

32

08/283
16.11.16

ВИКОНАВЧИЙ ОРГАН КИЇВСЬКОЇ МІСЬКОЇ РАДИ
(КИЇВСЬКА МІСЬКА ДЕРЖАВНА АДМІНІСТРАЦІЯ)

ДЕПАРТАМЕНТ КОМУНАЛЬНОЇ ВЛАСНОСТІ м. КИЄВА

01001, м.Київ, вул.Хрещатик, 10, тел/факс (044) 202-61-51 Call-центр (044) 15-51
E-mail: gukv@gukv.gov.ua Код ЄДРПОУ 19020407

14. 11. 2016 № 062/05/13-11489
на № _____ *від* _____

Постійна комісія Київської міської ради з питань власності

3

Відповідно до оголошення у газеті «Хрещатик» від 19.10.2016 № 112 (4882) «Про намір передати в оренду об'єкти, що належать до комунальної власності територіальної громади міста Києва», та за результатами вивчення попиту Департаментом комунальної власності м. Києва визначено перелік суб'єктів господарювання, які є єдиними претендентами на право оренди нежитлових приміщень комунальної власності територіальної громади міста Києва.

Просимо розглянути та погодити на черговому засіданні постійної комісії Київської міської ради з питань власності питання укладання договору оренди між Департаментом комунальної власності м. Києва та єдиним претендентом на умовах, визначених у Переліку фізичних осіб, з якими пропонується укласти договір оренди згідно з оголошенням у газеті «Хрещатик», та, у разі погодження, доручити Департаменту комунальної власності м. Києва видати відповідний розпорядчий документ, підписати договір оренди на об'єкт відповідно до додатку.

Додаток на 1 арк.

Перший заступник директора О.Шмуляр

Київська міська рада
15 -11- 2016
Вх. № 08/19761

Шалюта О.Ф.
Салюк 202-61-77

Додаток до листа
від 14.11.2016 № 062/05/13-11489

Перелік фізичних та юридичних осіб - єдиних претендентів,
з якими пропонується укласти договори оренди згідно з оголошеннями у газеті «Хрещатик» від 19.10.2016 № 112(4882)
(до 100 кв. м)

№ п/п	Назва фізичної чи юридичної особи	Об'єкт оренди	Строк оренди	Цільове використання приміщення	Вартість об'єкта оренди (грн) / Вартість 1 кв.м (грн)	Орендна ставка у %	Орендна плата за 1 кв.м, грн	Розмір місячної орендної плати, грн	Суб'єкт оціночної діяльності
1	2	3	4	5		6	7	8	9
БАЛАНСОУТРИМУВАЧ – КИЇВСЬКА МІСЬКА КЛІНІЧНА ЛІКАРНЯ № 2									
1	Міжнародний благодійний фонд «Українська фундація громадського здоров'я» (код ЄДРПОУ 35910485)	вул. Краківська, 13 к.1 1 поверх площа 20,00 кв.м	2 роки 364 дні	розміщення благодійної організації, яка здійснює безкоштовну соціальну та психологічну допомогу учасникам АТО	Станом на 31.05.2016 (стандартизована) 4075,00	1 грн. на рік	1 грн. на рік	1 грн. на рік	-

Начальник відділу
використання майна О.Ф. Шалюта

2.15.

УКРАЇНА
ПЕЧЕРСЬКА РАЙОННА В МІСТІ КИЄВІ
ДЕРЖАВНА АДМІНІСТРАЦІЯ
вул. М. Омеляновича - Павленка, 15, м. Київ, 01010, тел. (044) 280-89-12. факс (044) 280-40-96
e-mail: letter@pechrda.gov.ua, web-сайт: pechersk.kievcity.gov.ua, код ЄДРПОУ 37401206

23.01.2017 № 105/01-1483/11

На № _____ від _____

Київська міська рада
24.01.2017 № 08/1208

Голові постійної комісії
Київської міської ради з питань
охорони здоров'я та
соціального захисту
Гелевею О.І.

Шановний Олегу Івановичу!

До Печерської районної в місті Києві державної адміністрації звернулась громадська організація „Освітня асамблея" щодо надання в орендне користування нежитлових приміщень підвального поверху загальною площею 198,0 кв.м по вул. Мазепи, 3-Б для розміщення громадської організації, яка здійснює безкоштовну психологічну, соціальну допомогу, реабілітацію та адаптацію учасників АТО.

Після надходження повного пакету документів від громадської організації „Освітня асамблея" у газеті „Хрещатик" від 04 січня 2016 року № 1 (4914) та на офіційному веб – порталі Київської міської державної адміністрації було розміщене оголошення про намір Печерської районної в місті Києві державної адміністрації передати в оренду нежитлові приміщення підвального поверху загальною площею 198,0 кв.м по вул. Мазепи, 3-Б для розміщення громадської організації, яка здійснює безкоштовну психологічну, соціальну допомогу, реабілітацію та адаптацію учасників АТО. Орендна ставка: 100,0 кв.м – 1 грн на рік, 98,0 кв.м - 7 %. Розмір орендної плати за місяць – 8907,40 грн без ПДВ. Термін оренди за заявою ініціатора 2 роки 364 дні.

Заявниками на право оренди могли бути запропоновані інші варіанти цільового призначення об'єкту оренди, в такому випадку, стартова орендна плата розраховується відповідно до більшої орендної ставки.

Заяви про намір оренди приймались протягом 10 робочих днів з дня, наступного після розміщення оголошення.

В результаті вивчення попиту на оренду зазначених приміщень, крім громадської організації „Освітня асамблея", протягом 10 робочих днів з дня, наступного після розміщення оголошення, до Печерської районної в місті

Києві державної адміністрації не надходили звернення щодо оренди нежитлових приміщень підвального поверху загальною площею 198,0 кв.м по вул. Мазепи, 3-Б.

Враховуючи викладене, на виконання пункту 20 частини I протоколу постійної комісії Київської міської ради з питань власності від 06.12.2016 № 33, Печерська районна в місті Києві державна адміністрація звертається до Вас з проханням винести на розгляд постійної комісії Київської міської ради з питань охорони здоров'я та соціального захисту підтвердження статусу громадської організації „Освітня асамблея", як організації яка здійснює безкоштовну психологічну, соціальну допомогу, реабілітацію та адаптацію учасників АТО, для подальшого винесення на постійну комісію Київської міської ради з питань власності надання зазначеній громадській організації в орендне користування нежитлових приміщень підвального поверху загальною площею 198,0 кв.м по вул. Мазепи, 3-Б, як єдиному претенденту.

Додатки: копія звернення громадської організації „Освітня асамблея" та копії довідок надані ГО „Освітня асамблея" на 3 аркушах.

З повагою

Заступник голови А. Невмержицький

Онишко,
Сичинська 280-15-39

Голові Печерської районної в місті
Києві державної адміністрації
Мартинчуку С. О.

ЗАЯВА ПРО ОРЕНДУ

Прошу надати в оренду комунальне майно територіальної громади міста Києва

ЗАЯВНИК

Організаційна форма та повна назва
(заповнюється згідно із свідоцтвом про державну реєстрацію)
Громадська організація
„Освітня асамблея"

Ідентифікаційний код

4	0	4	1	3	3	1	6		

Форма власності приватна
(комунальна, державна, приватна)

Юридична адреса:
02099, м. Київ, вул. Ялтинська, 5-Б, к. 12

Контактний телефон
роб. 073-488-30-01
моб. 093-010-42-55

У 2016 році фінансова звітність не подавалася.

ОБ'ЄКТ

Адреса:
м. Київ, вул. Івана Мазепи, 3-Б

район:
Печерський

площа 198,0 **кв.м**

Пропозиція щодо цільового використання:
Для здійснення діяльності ГО, що займається безкоштовною реабілітацією учасників АТО

Поверх	Площа, кв.м	Цільове використання
підвал	198,0	Діяльність ГО, що
		займається
		безкоштовною
		реабілітацією
		учасників АТО

Термін оренди 2 роки 364 дні

Керівник Перший заступник Голови Правління Панченко М.М.
(П. І. П)

(підпис) 26.12.2016

Громадська організація „Освітня асамблея" Ідентифікаційний код 40413316 Україна м. Київ

26.12.2016

Комісії з питань власності
Київської міської ради

ДОВІДКА

Військова частина 3066 Національної гвардії України підтверджує, що громадська організація «Освітня асамблея» займається психологічно-реабілітаційною роботою з учасниками АТО та бійцями нашого військового підрозділу. ГО "Освітня асамблея" надає консультації для бійців, а також регулярно проводить заходи психологічної реабілітації учасників антитерористичної операції на Сході України. Семінари та тренінги проводять військовий психолог Андрій Козінчук, кризовий психолог, тренер із запобігання ПТСР Андрій Полтавцев, автор курсу стрес-підготовки та системи стрес-тестів для військових та субкомбатантів Костянтин Ульянов.

Командир військової частини 3066
полковник Р.Д. Леонович

Відділ з питань майна комунальної власності Печерської районної у м. Києві державної адміністрації

«29» 12 2016 р.
188 ДВ/14б

Інформую Вас, що представники громадської організації "Освітня асамблея" (далі – Організація) протягом 2015-2016 років надавали допомогу військовослужбовцям Збройних Сил України, які виконували бойові завдання в районі проведення Антитерористичної операції на території Донецької та Луганської областей (далі – АТО).

Представники Організації здійснювали юридичні консультації та всебічну допомогу військовослужбовцям Збройних Сил України, проводили заходи психологічної та соціальної реабілітації для учасників АТО.

Одним з проектів, в якому представники Організації приймали участь є проект доставки поштових відправлень військовослужбовцям, які беруть участь в АТО, а саме – "Польова пошта", у рамках якого відбувалася взаємодія з представниками цивільно-військового співробітництва Збройних Сил України у районі проведення АТО.

Начальник Управління цивільно-військового співробітництва Збройних Сил України
полковник О.О.ПОЗДРАЧОВ

ГРОМАДСЬКЕ ОБ'ЄДНАННЯ «НАРОДНИЙ ТИЛ»
ТЕЛ.: (067) 888 3000, (097) 453 1807, ВУЛ. ЖИЛЯНСЬКА, 68, КИЇВ 01033, УКРАЇНА

Відділу з питань майна комунальної власності Печерської районної у м. Києві державної адміністрації

ГО «Народний Тил»

Заступник голови правління Сіхарулідзе Олексій Леонідович

ДОВІДКА

Громадська організація «Народний Тил» підтверджує, що Громадська організація «Освітня асамблея» протягом тривалого часу допомагає бійцям різних підрозділів Збройних Сил України. Її учасники, зокрема, надають юридичні консультації та всебічну волонтерську допомогу бійцям, а також регулярно проводять заходи психологічної та соціальної реабілітації для учасників антитерористичної операції на Сході України.

Заступник голови правління Сіхарулідзе О.Л.
ГО «Народний Тил»
28 грудня 2016 року

3.1.

08/231-11/ПР
04.01.2017

КИЇВСЬКА МІСЬКА РАДА

III сесія VIII скликання

РІШЕННЯ

№

Про надання дозволу на розроблення проекту землеустрою щодо відведення земельної ділянки Київській міській клінічній лікарні № 4 на вул. Солом'янській, 17 у Солом'янському районі м. Києва для обслуговування та експлуатації медичного закладу

Київська міська рада
Департамент земельних ресурсів
Код земельної ділянки:
72:186:0003

Проект рішення (екз.1)
ПР-12446
від 29.12.2016 до справи
К-27513

2 347015 024460

Розглянувши клопотання про надання дозволу на розроблення проекту землеустрою щодо відведення земельної ділянки Київській міській клінічній лікарні № 4 на вул. Солом'янській, 17 у Солом'янському районі м. Києва та додані документи, керуючись статтями 9, 123 Земельного кодексу України, Законом України „Про внесення змін до деяких законодавчих актів України щодо розмежування земель державної та комунальної власності", пунктом 34 частини 1 статті 26 Закону України „Про місцеве самоврядування в Україні", Київська міська рада

ВИРІШИЛА:

1. Надати дозвіл на розроблення проекту землеустрою щодо відведення земельної ділянки Київській міській клінічній лікарні № 4 на вул. Солом'янській, 17 у Солом'янському районі м. Києва орієнтовною площею 9,98 га (земельна ділянка комунальної власності територіальної громади міста Києва) в постійне користування для обслуговування та експлуатації медичного закладу згідно з план-схемою (додаток до рішення) (К-27513).

2. Контроль за виконанням цього рішення покласти на постійну комісію Київської міської ради з питань містобудування, архітектури та землекористування.

Київський міський голова В.Кличко

виготовлено за допомогою ПК "Кіївсто"

Оператор Рабіль Максим Миколайович

3.1.

ПОДАННЯ:

Директор
Департаменту земельних ресурсів
виконавчого органу Київської міської ради
(Київської міської державної адміністрації) О. Поліщук

Начальник управління аналітично-правової роботи
Департаменту земельних ресурсів
виконавчого органу Київської міської ради
(Київської міської державної адміністрації) А. Гавриш

ПОГОДЖЕНО:

Постійна комісія Київської міської ради
з питань містобудування, архітектури та землекористування

Голова О. Міщенко

Секретар І. Картавий

Начальник управління
правового забезпечення діяльності
Київської міської ради В. Слончак

Постійна комісія Київської міської ради
з питань охорони здоров'я та соціального захисту

Голова О. Гелевей

Секретар Ю. Лобан

ПОЯСНЮВАЛЬНА ЗАПИСКА

№ ПЗ-19764 від 08.08.2016

до проекту рішення Київської міської ради:

Про надання дозволу на розроблення проекту землеустрою щодо відведення земельної ділянки Київській міській клінічній лікарні № 4 на вул. Солом'янській, 17 у Солом'янському районі м. Києва для обслуговування та експлуатації медичного закладу

До справи

№ К-27513

2 347011 597647

1. Юридична особа:

Назва	***Київська міська клінічна лікарня N 4***
Клопотання	***від 05.08.2016 № К-27513***

2. Відомості про земельну ділянку (кадастровий № 8000000000:72:186:0003к)

Місце розташування (адреса)	***м. Київ, р-н Солом'янський, вул. Солом'янська, 17***
Площа	***9,98 га***
Вид та термін користування	***Постійне користування***
Цільове призначення	***для обслуговування та експлуатації медичного закладу***

3. Обґрунтування прийняття рішення

На клопотання зацікавленої особи відповідно до ст. 9, 123 Земельного кодексу України Департаментом земельних ресурсів виконавчого органу Київської міської ради (Київської міської державної адміністрації) розроблено проект рішення Київської міської ради.

4. Мета прийняття рішення.

Метою прийняття рішення є забезпечення реалізації встановленого Земельним кодексом України права особи на оформлення права користування (власності) на землю.

5. Особливі характеристики ділянки.

Наявність будівель і споруд на ділянці:

Забудована Орієнтовна площа забудови - 1,14 га
Відсоток забудови - 11 %.

На земельній ділянці розташовані будівлі, які закріплені за Київською міською клінічною лікарнею № 4 на праві оперативного управління на підставі наказу Головного управління комунальної власності м. Києва від 13.12.2004 № 385 "Про закріплення майна за Київською міською клінічною лікарнею № 4".

Інші особливості:

Земельна ділянка обліковується за Київською міською клінічною лікарнею № 4 на підставі технічного звіту по встановленню зовнішніх меж землекористувань.

Відповідно до Генерального плану міста, затвердженого рішенням Київської міської ради від 28.03.2002 № 370/1804, територія за функціональним призначенням належить до території громадських будівель і споруд.

Земельна ділянка частково потрапляє до Зеленої зони.

6. Стан нормативно-правової бази у даній сфері правового регулювання.

Загальні засади та порядок отримання дозволу на розроблення документації із землеустрою визначено ст. 9, 123 Земельного кодексу України.

7. Фінансово-економічне обґрунтування.

Реалізація рішення не потребує додаткових витрат міського бюджету.

8. Прогноз соціально-економічних та інших наслідків прийняття рішення.

Наслідками прийняття розробленого проекту рішення стане:

- реалізація зацікавленою особою своїх прав щодо використання земельної ділянки;

Доповідач: директор департаменту земельних ресурсів Поліщук О.Г.

Директор Департаменту
земельних ресурсів **Поліщук О.Г.**

ЧЕРГОВИЙ КАДАСТРОВИЙ ПЛАН

Витяг з бази даних міського земельного кадастру від 21.04.2016р.

м. Київ, р-н Солом'янський

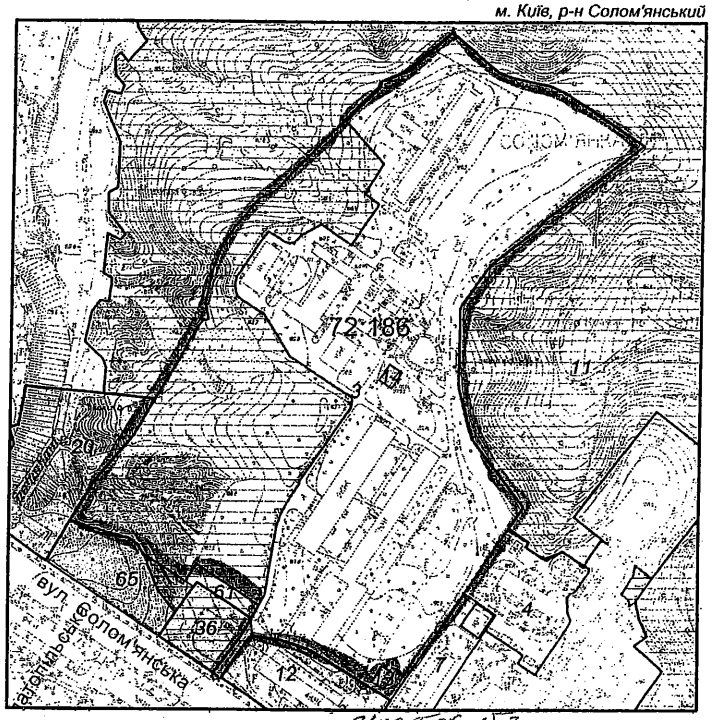

Масштаб 1:4000

УМОВНІ ПОЗНАЧЕННЯ

Земельні ділянки, на які зареєстровано:

- 2 документ на право користування чи володіння
- 2 технічний звіт по перенесенню меж земельної ділянки в натуру
- 2 технічний звіт по інвентаризації

Спеціальні та кадастрові зони

72:186 Номери кадастрових кварталів

Зелені зони у відповідності до рішення КМР 19.07.2005

Виконавець _____ Шкут І.В.

*Черговий план м.Києва ведеться з 1995 року

Замовлення № 7131

виготовлено КП "Київський Інститут земельних відносин"

Справа **К-27513**

Код земельної ділянки:	**72:186:003к**
Площа:	**9.9844 га**
Адреса земельної ділянки:	**Солом'янський р-н. вул. Солом'янська, 17**
Заявник:	**Київська міська клінічна лікарня N 4**
Вид та термін користування:	**Клопотання: Постійне користування**
Цільове призначення:	**1, для обслуговування та експлуатації медичного закладу**

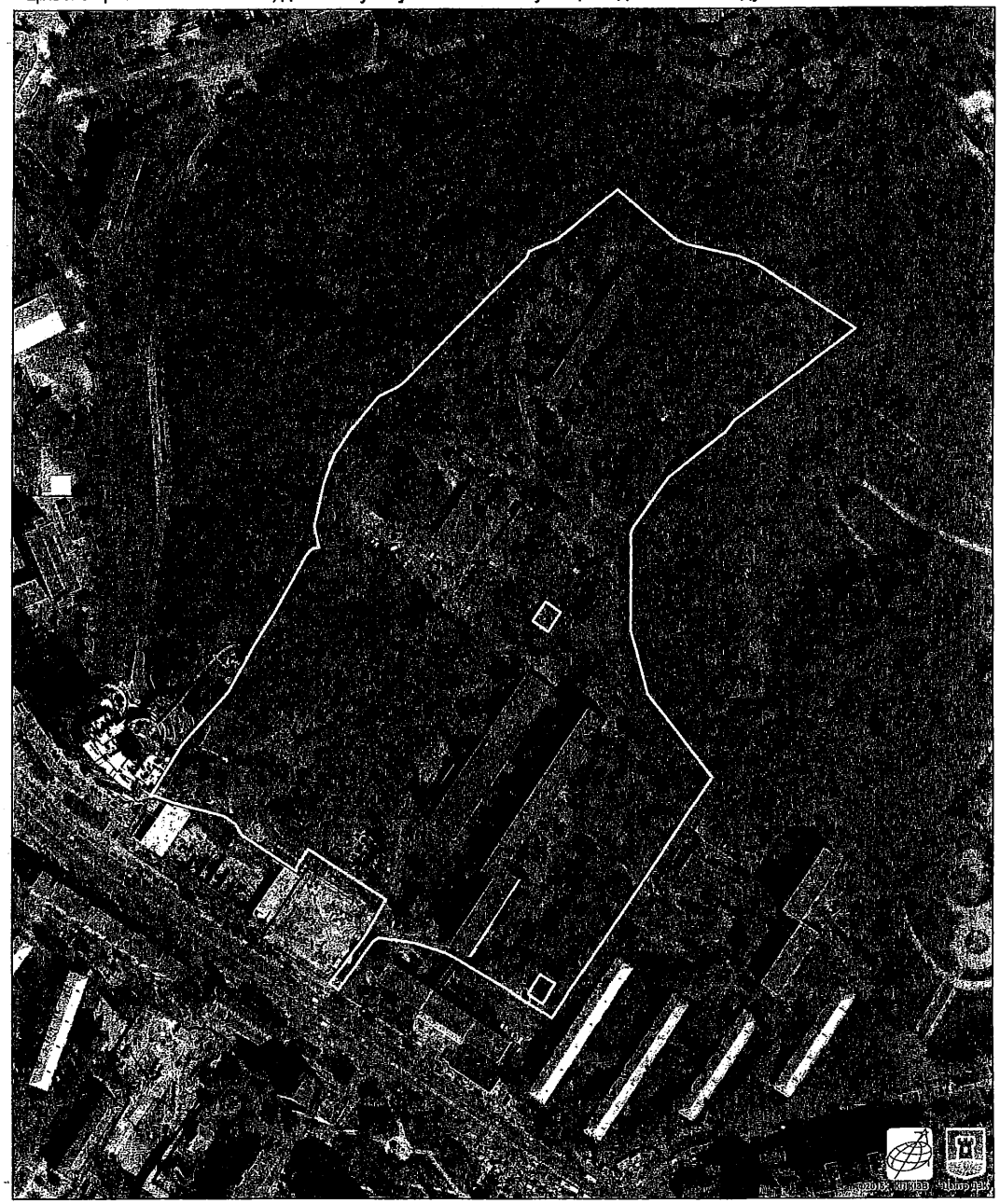

Растри аерофотозйомки 2014р.

виготовлено за допомогою ПК "Кадастр"

Оператор:Шкут Ірина Валеріївна

Додаток
до рішення Київської міської ради
від _____ № _____

План-схема
до згоди на розроблення проекту землеустрою щодо відведення земельної ділянки

клопотання	**- від 05.08.2016 № К-27513**
код земельної ділянки	**- 72:186:003к**
юридична/фізична особа	**- Київська міська клінічна лікарня N 4**
адреса земельної ділянки	**- м. Київ, р-н Солом'янський, вул. Солом'янська, 17**
вид землекористування	**- постійне користування**
цільове призначення земельної ділянки	**- для обслуговування та експлуатації медичного закладу**
орієнтовний розмір	**- 9,98 га**

Директор Департаменту земельних ресурсів виконавчого органу Київської міської ради (Київської міської державної адміністрації) — Поліщук О.Г.

Начальник відділу землеустрою та моніторингу земель Солом'янського району — Савчук В.П.

РОБОЧІ МАТЕРІАЛИ

Витяг з бази даних міського земельного кадастру від 08.08.2016р.

м. Київ, р-н Солом'янський

Масштаб 1:4000

**Черговий план м.Києва ведеться з 1995 року*

Замовлення № 13573

виготовлено КП "Київський інститут земельних відносин"

Київський міський голова

Міщенку О.Г.
Гелевею О.І.
Слончаку В.В.

Прошу розглянути проект рішення від 04.01.2017 №08/231-11/ПР в установленому порядку.

Дутці Л.Я.

Для контролю за проходженням та тиражування.

Спасибку О.В. – до відома
Поворознику М.Ю. – до відома
Юнаковій С.М.

В.КЛИЧКО

"10" січня 2017 року
№ 08/231 - 11/ПР

08/231-11/ПР
04.01.2017

ВИКОНАВЧИЙ ОРГАН КИЇВСЬКОЇ МІСЬКОЇ РАДИ
(КИЇВСЬКА МІСЬКА ДЕРЖАВНА АДМІНІСТРАЦІЯ)

ДЕПАРТАМЕНТ ЗЕМЕЛЬНИХ РЕСУРСІВ

вул. Хрещатик, 32-а, м. Київ, 01601, тел. (044) 279-58-72, ф. (044) 288-07-57,
КБУ" Контактний центр міста Києва"(044) 15-51, E-mail: dep@kievzem.kiev.ua Код ЄДРПОУ 26199097

29.12.2016 № 057052-24224
на № _____від

Заступнику міського голови –
секретарю Київради
В. ПРОКОПІВУ

Шановний Володимире Володимировичу!

Департамент земельних ресурсів виконавчого органу Київської міської ради (Київської міської державної адміністрації) підготував проект рішення Київської міської ради "Про надання дозволу на розроблення проекту землеустрою щодо відведення земельної ділянки Київській міській клінічній лікарні № 4 на вул. Солом'янській, 17 у Солом'янському районі м. Києва для обслуговування та експлуатації медичного закладу" (справа К-27513) та направляє для подальшого розгляду у відповідних комісіях Київської міської ради, відповідно до регламенту Київської міської ради, затвердженого рішенням Київради від 07.07.2016 № 579/579.

З повагою
Директор департаменту О. Поліщук

3.2.

08/231-5109/пр
27.12.2016

КИЇВСЬКА МІСЬКА РАДА

III СЕСІЯ VIII СКЛИКАННЯ

РІШЕННЯ

_____№_____

Про надання ДЕРЖАВНІЙ УСТАНОВІ «ІНСТИТУТ ПЕДІАТРІЇ, АКУШЕРСТВА І ГІНЕКОЛОГІЇ НАЦІОНАЛЬНОЇ АКАДЕМІЇ МЕДИЧНИХ НАУК УКРАЇНИ» земельних ділянок для експлуатації та обслуговування будівель і споруд інституту на вул. Платона Майбороди, 8 у Шевченківському районі м. Києва

Київська міська рада
Департамент земельних ресурсів
Код земельної ділянки:
91:093:0023
91:093:0024
91:093:0025

Проект рішення (екз.1)
ПР-12429
від 26.12.2016 до справи
А-22785
Заява ДЦ № 01014-000223910-014 від 20.10.2016
2 347015 024293

Відповідно до статей 9, 83, 92, 116, 117, 123 Земельного кодексу України, статті 31 Закону України «Про оренду землі», Закону України «Про внесення змін до деяких законодавчих актів України щодо розмежування земель державної та комунальної власності», пункту 34 частини першої статті 26 Закону України «Про місцеве самоврядування в Україні», розглянувши заяву ДЕРЖАВНОЇ УСТАНОВИ «ІНСТИТУТ ПЕДІАТРІЇ, АКУШЕРСТВА І ГІНЕКОЛОГІЇ НАЦІОНАЛЬНОЇ АКАДЕМІЇ МЕДИЧНИХ НАУК УКРАЇНИ» від 20.10.2016 № 01014-000223910-014, враховуючи, що земельні ділянки зареєстровані в Державному земельному кадастрі (витяги з Державного земельного кадастру про земельні ділянки від 25.12.2014 №№ НВ-8000147642014, НВ-8000147632014, НВ-8000147672014) та право комунальної власності територіальної громади міста Києва на які зареєстровані в установленому порядку (відомості з Державного реєстру речових прав на нерухоме майно від 15.06.2016 №№ 15063221, 15062030, 15070267), Київська міська рада

ВИРІШИЛА:

1. Розірвати договір оренди земельних ділянок від 07.06.2012 № 91-6-00965 площею 0,1932 га (кадастровий номер 8000000000:91:093:0023), площею 0,0149 га (кадастровий номер 8000000000:91:093:0024), площею 0,5245 га (кадастровий номер 8000000000:91:093:0025), укладений між Київською міською радою та

3.2.

ДЕРЖАВНОЮ УСТАНОВОЮ «ІНСТИТУТ ПЕДІАТРІЇ, АКУШЕРСТВА І ГІНЕКОЛОГІЇ НАЦІОНАЛЬНОЇ АКАДЕМІЇ МЕДИЧНИХ НАУК УКРАЇНИ» для експлуатації та обслуговування будівель і споруд інституту на вул. Платона Майбороди, 8 у Шевченківському районі м. Києва.

2. Земельні ділянки (кадастрові номери 8000000000:91:093:0023, 8000000000:91:093:0024, 8000000000:91:093:0025) комунальної власності територіальної громади міста Києва за актом приймання-передачі передати до земель державної власності.

3. Надати ДЕРЖАВНІЙ УСТАНОВІ «ІНСТИТУТ ПЕДІАТРІЇ, АКУШЕРСТВА І ГІНЕКОЛОГІЇ НАЦІОНАЛЬНОЇ АКАДЕМІЇ МЕДИЧНИХ НАУК УКРАЇНИ», за умови виконання пункту 4 цього рішення, в постійне користування земельні ділянки площею 0,1932 га (кадастровий номер 8000000000:91:093:0023), площею 0,0149 га (кадастровий номер 8000000000:91:093:0024), площею 0,5245 га (кадастровий номер 8000000000:91:093:0025) для експлуатації та обслуговування будівель і споруд інституту на вул. Платона Майбороди, 8 у Шевченківському районі м. Києва із земель державної власності (категорія земель – землі житлової та громадської забудови, заява ДЦ від 20.10.2016 № 01014-00223910-014, справа А-22785).

4. ДЕРЖАВНІЙ УСТАНОВІ «ІНСТИТУТ ПЕДІАТРІЇ, АКУШЕРСТВА І ГІНЕКОЛОГІЇ НАЦІОНАЛЬНОЇ АКАДЕМІЇ МЕДИЧНИХ НАУК УКРАЇНИ»:

4.1. Виконувати обов'язки землекористувача відповідно до вимог статті 96 Земельного кодексу України.

4.2. Забезпечити вільний доступ для прокладання нових, ремонту та експлуатації існуючих інженерних мереж і споруд, розміщених у межах земельних ділянок.

4.3. Питання майнових відносин вирішувати в установленому порядку.

4.4. У разі необхідності проведення реконструкції чи нового будівництва питання оформлення дозвільної, проектно-кошторисної документації та питання пайової участі вирішувати в порядку, визначеному чинним законодавством України.

4.5. Вжити заходів щодо державної реєстрації права постійного користування на земельні ділянки у порядку, встановленому Законом України «Про державну реєстрацію речових прав на нерухоме майно та їх обтяжень».

4.6. Земельні ділянки в межах червоних ліній використовувати з обмеженнями відповідно до вимог містобудівного законодавства.

5. Попередити землекористувача, що право користування земельними ділянками може бути припинено відповідно до статей 141, 143 Земельного Кодексу України.

6. Контроль за виконанням цього рішення покласти на постійну комісію Київської міської ради з питань містобудування, архітектури та землекористування.

Київський міський голова В.Кличко

ПОДАННЯ:

Директор Департаменту земельних ресурсів
виконавчого органу Київської міської ради
(Київської міської державної адміністрації) О.Поліщук

Начальник управління
аналітично-правової роботи
Департаменту земельних ресурсів
виконавчого органу Київської міської ради
(Київської міської державної адміністрації) А.Гавриш

ПОГОДЖЕНО:

Постійна комісія Київської міської ради
з питань містобудування, архітектури та
землекористування

Голова комісії О.Міщенко

Секретар комісії І.Картавий

Начальник управління
правового забезпечення діяльності
Київської міської ради В.Слончак

Постійна комісія Київської міської ради
з питань охорони здоров'я та соціального захисту

Голова О. Гелевей

Секретар Ю. Лобан

ПОЯСНЮВАЛЬНА ЗАПИСКА

№ ПЗ-21949 від 19.12.2016

до проекту рішення Київської міської ради:

Про надання ДЕРЖАВНІЙ УСТАНОВІ «ІНСТИТУТ ПЕДІАТРІЇ, АКУШЕРСТВА І ГІНЕКОЛОГІЇ НАЦІОНАЛЬНОЇ АКАДЕМІЇ МЕДИЧНИХ НАУК УКРАЇНИ» земельних ділянок для експлуатації та бслуговування будівель і споруд інституту на вул. Платона Майбороди, 8 у Шевченківському районі м. Києва

До кадастрової справи
№ А-22785

2 347015 319498

1. Юридична особа:

Назва	***Державна Установа "Інститут педіатрії, акушерства і гінекології Національної Академії медичних наук України"***
Клопотання	***від 20.10.2016 № 01014-000223910-014***
Згода (доручення) на проектування	-

2. Відомості про земельні ділянки (кадастрові №№ 8000000000:91:093:0023п; 8000000000:91:093:0024п; 8000000000:91:093:0025п)

Місце розташування (адреса)	***м. Київ, р-н Шевченківський, вул. Платона Майбороди, 8***
Площа	***0,1932 га| 0,0149 га| 0,5245 га***
Вид та термін користування	***Постійне користування***
Цільове призначення	***для експлуатації та обслуговування будівель і споруд інституту***
Нормативна грошова оцінка (за попереднім розрахунком*)	***32 598 053 грн. 74 коп. відповідно витягу з технічної документації ПР-01280 від 10.11.2016| ПР-01281 від 10.11.2016| ПР-01282 від 10.11.2016***

*Наведені розрахунки нормативної грошової оцінки не є остаточними і будуть уточнені відповідно до вимог чинного законодавства при підготовці документу, що посвідчує право на землю.

3. Обґрунтування прийняття рішення

Відповідно до статті 123 Земельного кодексу України, враховуючи витяги з Державного земельного кадастру про земельну ділянку від 10.06.2016 № НВ-8000310622016, від 10.06.2016 № НВ-8000310642016, від 10.06.2016 № НВ-8000310652016 та витяги з Державного реєстру речових прав на нерухоме майно про реєстрацію права комунальної власності від 21.06.2016 № 61880921, від 21.06.2016 № 61875327, від 22.06.2016 № 61912627, Департаментом земельних ресурсів розроблено проект рішення Київської міської ради щодо передачі (надання) земельної ділянки без зміни її меж та цільового призначення без складання документації із землеустрою.

4. Мета прийняття рішення.

Метою прийняття рішення є забезпечення реалізації встановленого Земельним кодексом України права особи на оформлення права користування (власності) на землю.

5. Особливі характеристики ділянки.

Наявність будівель і споруд на ділянці: ***Вільна від капітальної забудови***

Запис скопіював за допомогою ПК "Кадастр" витягнув за допомогою ПК "Кадастр" Оператор Пінаєв Петро Володимир

Інші особливості : ***Рішенням Київської міської ради від 27.10.2011 № 555/6791 земельні ділянки відводились Державній Установі "Інститут педіатрії, акушерства і гінекології Національної Академії медичних наук України" в оренду на 5 років для експлуатації та обслуговування будівель і споруд інституту (договір оренди земельних ділянок від 07.06.2012 № 91-6-00965). Земельні ділянки розташовані в межах червоних ліній.***

6. Стан нормативно-правової бази у даній сфері правового регулювання.

Загальні засади та порядок передачі земельних ділянок у власність чи користування юридичним особам визначено Земельним кодексом України та Тимчасовим порядком передачі (надання) земельних ділянок у користування або у власність із земель комунальної власності в місті Києві, затвердженим рішенням Київради від 28.02.2013 №63/9120.

Рішення про передачу (надання) земельної ділянки може бути прийнято Київською міською радою з урахуванням вимог пункту 3 статті 24 Закону України "Про регулювання містобудівної діяльності".

7. Фінансово-економічне обґрунтування.

Реалізація рішення не потребує додаткових витрат міського бюджету.

Відповідно до Податкового Кодексу України розмір земельного податку складатиме ***325 980 грн. 53 коп. (1%; 1%; 1%)***

8. Прогноз соціально-економічних та інших наслідків прийняття рішення.

Наслідками прийняття розробленого проекту рішення стане:
- реалізація зацікавленою особою своїх прав щодо використання земельної ділянки;

Доповідач: директор департаменту земельних ресурсів Поліщук О.Г.

Директор Департаменту
земельних ресурсів **Поліщук О.Г.**

Заступник міського голови –
секретар Київської міської ради

Міщенку О.Г.
Гелевею О.І.
Слончаку В.В.

Прошу розглянути проект рішення від 26.12.2016 №08/231 – 5109/ПР в установленому порядку.

Дутці Л.Я.

Для контролю за проходженням та тиражування.

Спасибку О.В. – до відома
Поворозник М.Ю. – до відома
Юнаковій С.М.

В.ПРОКОПІВ

"26" грудня 2016 року
№ 08/231 – 5109/ПР

08/231-5109/ПР
27.12.2016

ВИКОНАВЧИЙ ОРГАН КИЇВСЬКОЇ МІСЬКОЇ РАДИ
(КИЇВСЬКА МІСЬКА ДЕРЖАВНА АДМІНІСТРАЦІЯ)

ДЕПАРТАМЕНТ ЗЕМЕЛЬНИХ РЕСУРСІВ

вул. Хрещатик, 32-а, м. Київ, 01601, тел. (044) 279-58-72, ф. (044) 288-07-57,
КБУ" Контактний центр міста Києва"(044) 15-51, E-mail: dep@kievzem.kiev.ua Код ЄДРПОУ 26199097

27.12.2016 № 057052-23981
на № _____ від

Заступнику міського голови –
секретарю Київради
В.ПРОКОПІВУ

Шановний Володимире Володимировичу!

Департамент земельних ресурсів виконавчого органу Київської міської ради (Київської міської державної адміністрації) підготував проект рішення Київської міської ради "Про надання ДЕРЖАВНІЙ УСТАНОВІ «ІНСТИТУТ ПЕДІАТРІЇ, АКУШЕРСТВА І ГІНЕКОЛОГІЇ НАЦІОНАЛЬНОЇ АКАДЕМІЇ МЕДИЧНИХ НАУК УКРАЇНИ» земельних ділянок для експлуатації та бслуговування будівель і споруд інституту на вул. Платона Майбороди, 8 у Шевченківському районі м. Києва" (справа А-22785) та направляє для подальшого розгляду у відповідних комісіях Київської міської ради, відповідно до регламенту Київської міської ради, затвердженого рішенням Київради від 07.07.2016 № 579/579.

З повагою
Директор департаменту О.Поліщук

3.3.

08/231-318/пр
01.02.2017

КИЇВСЬКА МІСЬКА РАДА

III СЕСІЯ VIII СКЛИКАННЯ

РІШЕННЯ

_____№_____

Про розірвання договору оренди земельної ділянки від 03.03.2005 № 62-6-00205, укладеного між Київською міською радою та Київською міською клінічною лікарнею швидкої медичної допомоги для реконструкції гуртожитків під житлові будинки, їх подальшого обслуговування та експлуатації на вул. Братиславській, 7-7а у Деснянському районі м. Києва

Київська міська рада
Департамент земельних ресурсів
Код земельної ділянки:
62:023:0006

Проект рішення (екз.1)
ПР-12734
від 31.01.2017 до справи
А-22986
2 347015 027348

Відповідно до статей 9, 83, 93 Земельного кодексу України, статті 32 Закону України „Про оренду землі", пункту 34 частини першої статті 26 Закону України „Про місцеве самоврядування в Україні" та враховуючи звернення Київської міської клінічної лікарні швидкої медичної допомоги від 19.05.2016 № 913 та від 08.11.2016, Київська міська рада

ВИРІШИЛА:

1. Розірвати, за умови виконання пункту 2 цього рішення, договір оренди земельної ділянки від 03.03.2005 № 62-6-00205 площею 1,5692 га (кадастровий номер 8000000000:62:023:0006), укладений між Київською міською радою та Київською міською клінічною лікарнею швидкої медичної допомоги для реконструкції гуртожитків під житлові будинки, їх подальшого обслуговування та експлуатації на вул. Братиславській, 7-7а у Деснянському районі м. Києва на підставі пункту 66 рішення Київської міської ради від 15.07.2004 № 419/1829 „Про надання і вилучення земельних ділянок та припинення права користування землею" (справа А-22986).

2. Київській міській клінічній лікарні швидкої медичної допомоги:

2.1. Сплатити Київській міській раді орендну плату за рік з моменту прийняття цього рішення, якщо протягом зазначеного періоду не надійшло пропозицій від інших осіб на укладання договору оренди цієї земельної ділянки на тих самих умовах.

3. Земельну ділянку, зазначену в пункті 1 цього рішення, віднести до земель житлової та громадської забудови.

4. Департаменту земельних ресурсів виконавчого органу Київради (Київської міської державної адміністрації):

4.1. Проінформувати Київську міську клінічну лікарню швидкої медичної допомоги " про прийняття цього рішення.

4.2. Вчинити відповідні дії щодо припинення права оренди земельної ділянки кадастровим номером 8000000000:62:023:0006.

5. Контроль за виконанням цього рішення покласти на постійну комісію Київради з питань містобудування, архітектури та землекористування.

Київський міський голова В.Кличко

ПОДАННЯ:

Директор Департаменту земельних ресурсів виконавчого органу Київської міської ради (Київської міської державної адміністрації) — О.Поліщук

Начальник управління аналітично-правової роботи Департаменту земельних ресурсів виконавчого органу Київської міської ради (Київської міської державної адміністрації) — А. Гавриш

ПОГОДЖЕНО:

Постійна комісія Київської міської ради з питань містобудування, архітектури та землекористування

Голова комісії — О.Міщенко

Секретар комісії — І.Картавий

Начальник управління правового забезпечення діяльності Київської міської ради — В.Слончак

ПОЯСНЮВАЛЬНА ЗАПИСКА

До справи А-22986

до проекту рішення Київської міської ради:

Про розірвання договору оренди земельної ділянки від 03.03.2005 № 62-6-00205, укладеного між Київською міською радою та Київською міською клінічною лікарнею швидкої медичної допомоги для реконструкції гуртожитків під житлові будинки, їх подальшого обслуговування та експлуатації на вул. Братиславській, 7-7а у Деснянському районі м. Києва

1. Юридична особа:

Назва	***Київська міська клінічна лікарня швидкої медичної допомоги***
Розпорядчий документ про надання з/д	***пункт 66 рішення Київської міської ради від 15.07.2004 № 419/1829***
Документ, що посвідчує право користуваня (володіння) з/д	***договір оренди земельної ділянки від 03.03.2005 № 62-6-00205***

2. Відомості про земельну ділянку (кадастровий № № 8000000000:62: 023:0006)

Місце розташування (адреса)	***м. Київ, р-н Деснянський, вул.Братиславська, 7-7а***
Площа	***1,5692 га***
Цільове призначення	***для реконструкції гуртожитків під житлові будинки, їх подальшого обслуговування та експлуатації***

3. Обґрунтування прийняття рішення

Відповідно до статей 9, 83, 93 Земельного кодексу України, статті 32 Закону України „Про оренди землі", пункту 34 частини першої статті 26 Закону України „Про місцеве самоврядування в Україні" та враховуючи звернення Київської міської клінічної лікарні швидкої медичної допомоги від 19.05.2016 № 913 та від 08.11.2016, Департаментом земельних ресурсів виконавчого органу Київської міської ради (Київської міської державної адміністрації) розроблено проект рішення Київської міської ради.

4. Мета прийняття рішення

Метою прийняття рішення є впорядкування земельних відносин.

Інші особливості:

Земельна ділянка забудована. На земельній ділянці розташовані житлові будинки. Розпорядженням виконавчого органу Київської міської ради (Київської міської державної адміністрації) від 24.03.2014 № 288 зазначені житлові будинки передані до сфери управління Деснянської районної в м. Києві державної адміністрації.

Заборгованість по оплаті орендної плати відсутня, довідка від 12.12.2016 № 10848/0/26-52-12-03-48.

Доповідач: директор Департаменту земельних ресурсів Поліщук О.Г.

Директор Департаменту
земельних ресурсів **Поліщук О.Г**

Заступник міського голови –
секретар Київської міської ради

Міщенку О.Г.
Слончаку В.В.

Прошу розглянути проект рішення від 01.02.2017 №08/231 – 318/ПР в установленому порядку.

Дутці Л.Я.

Для контролю за проходженням та тиражування.

Спасибку О.В. – до відома

В.ПРОКОПІВ

"01" лютого 2017 року
№ 08/231 – 318/ПР

08/231-318/ПР
01.02.2017

ВИКОНАВЧИЙ ОРГАН КИЇВСЬКОЇ МІСЬКОЇ РАДИ
(КИЇВСЬКА МІСЬКА ДЕРЖАВНА АДМІНІСТРАЦІЯ)

ДЕПАРТАМЕНТ ЗЕМЕЛЬНИХ РЕСУРСІВ

вул. Хрещатик, 32-а, м. Київ, 01601, тел. (044) 279-58-72, ф. (044) 288-07-57,
КБУ" Контактний центр міста Києва"(044) 15-51, E-mail: dzr@kievcity.gov.ua Код ЄДРПОУ 26199097

01.02.2017 № 057052-1695
на № _____ від

Заступнику міського голови –
секретарю Київради
В. ПРОКОПІВУ

Шановний Володимире Володимировичу!

Департамент земельних ресурсів виконавчого органу Київської міської ради (Київської міської державної адміністрації) підготував проект рішення Київської міської ради «Про розірвання договору оренди земельної ділянки від 03.03.2005 № 62-6-00205, укладеного між Київською міською радою та Київською міською клінічною лікарнею швидкої медичної допомоги для реконструкції гуртожитків під житлові будинки, їх подальшого обслуговування та експлуатації на вул. Братиславській, 7-7а у Деснянському районі м. Києва» (справа А-22986) та направляє для подальшого розгляду у відповідних комісіях Київської міської ради, відповідно до регламенту Київської міської ради, затвердженого рішенням Київради від 07.07.2016 № 579/579.

З повагою
Директор О. Поліщук

РЕЄСТР ЗЕМЕЛЬНИХ ДІЛЯНОК

Черговий план.

Код ділянки	Землекористувачі	Адреса ділянки	Опис ділянки	Площа (кв.м.)	Вид права	Дата закінч. права
91:093:0001	Підприємство з іноземними інвестиціями за участю українського капіталу компанії "Бруклін Київ, ЛТД" (ТОВ)	вул. Овруцька, 6		1333,43	Оренда (користування) на 49 років	01.04.2048
91:093:0006	Державна Установа "Інститут педіатрії, акушерства і гінекології Національної Академії медичних наук України"	вул. Платона Майбороди, 8		43954,64	Постійне користування	
91:093:0009	Комунальне підприємство по утриманню зелених насаджень Шевченківського району м.Києва	вул. Мануїльського		834,33		
91:093:0010	Публічне акціонерне товариство "КИЇВЕНЕРГО"	вул. Платона Майбороди, 8 (вул.Мануїльського)	ТП 3792 (Філія кабельні мережі)	166,67		
91:093:0014	Суб'єкт підприємницької діяльності	вул. Мануїльського, 2	кафе-бар"Під Інтегралом"	511,74		
91:093:0015	Комунальне підприємство по утриманню зелених насаджень Шевченківського району м.Києва			391,17		
91:093:0018	Інститут педіатрії, акушерства і гінекології академії медичних наук України	вул. Мануїльського, 8а		4446,66	Оренда на 5 років (термін дії скінчився)	01.11.2012
91:093:0018	Державна Установа "Інститут педіатрії, акушерства і гінекології Національної Академії медичних наук України"	вул. Платона Майбороди, 8		4446,66	Право в процесі оформлення (Постійне користування)	
91:093:0023	Державна Установа "Інститут педіатрії, акушерства і гінекології Національної Академії медичних наук України"	вул. Платона Майбороди, 8		1931,51	Оренда на 5 років	07.06.2017
91:093:0024	Державна Установа "Інститут педіатрії, акушерства і гінекології Національної Академії медичних наук України"	вул. Платона Майбороди, 8		148,89	Оренда на 5 років	07.06.2017
91:093:0025	Державна Установа "Інститут педіатрії, акушерства і гінекології Національної Академії медичних наук України"	вул. Платона Майбороди, 8		5245,14	Оренда на 5 років	07.06.2017
91:093:0047	Землі не надані у власність чи користування			1061,52		
91:093:0058	Землі не надані у власність чи користування			19,7		
91:112:0010	Комунальне підприємство N 608|Дочірнє підприємство "ФІЛЬМАН ГМБХ"	вул. Багговутівська, 8-10	Багатоповерхова забудова	7305,38		

Ділянки, що знаходяться на стадії розробки оформлення прав.

Код ділянки	Землекористувачі	Адреса ділянки	Площа (кв.м.)	Стадія	Дата закінч. стадії
91:093:0023 п	Державна Установа "Інститут педіатрії, акушерства і гінекології Національної Академії медичних наук України"	вул. Платона Майбороди, 8	1931,51	Проект: Постійне користування	
91:093:0024 п	Державна Установа "Інститут педіатрії, акушерства і гінекології Національної Академії медичних наук України"	вул. Платона Майбороди, 8	148,89	Проект: Постійне користування	
91:093:0025 п	Державна Установа "Інститут педіатрії, акушерства і гінекології Національної Академії медичних наук України"	вул. Платона Майбороди, 8	5245,14	Проект: Постійне користування	

РОБОЧІ МАТЕРІАЛИ

Витяг з бази даних міського земельного кадастру від 10.11.2016р.

м. Київ, р-н Шевченківський

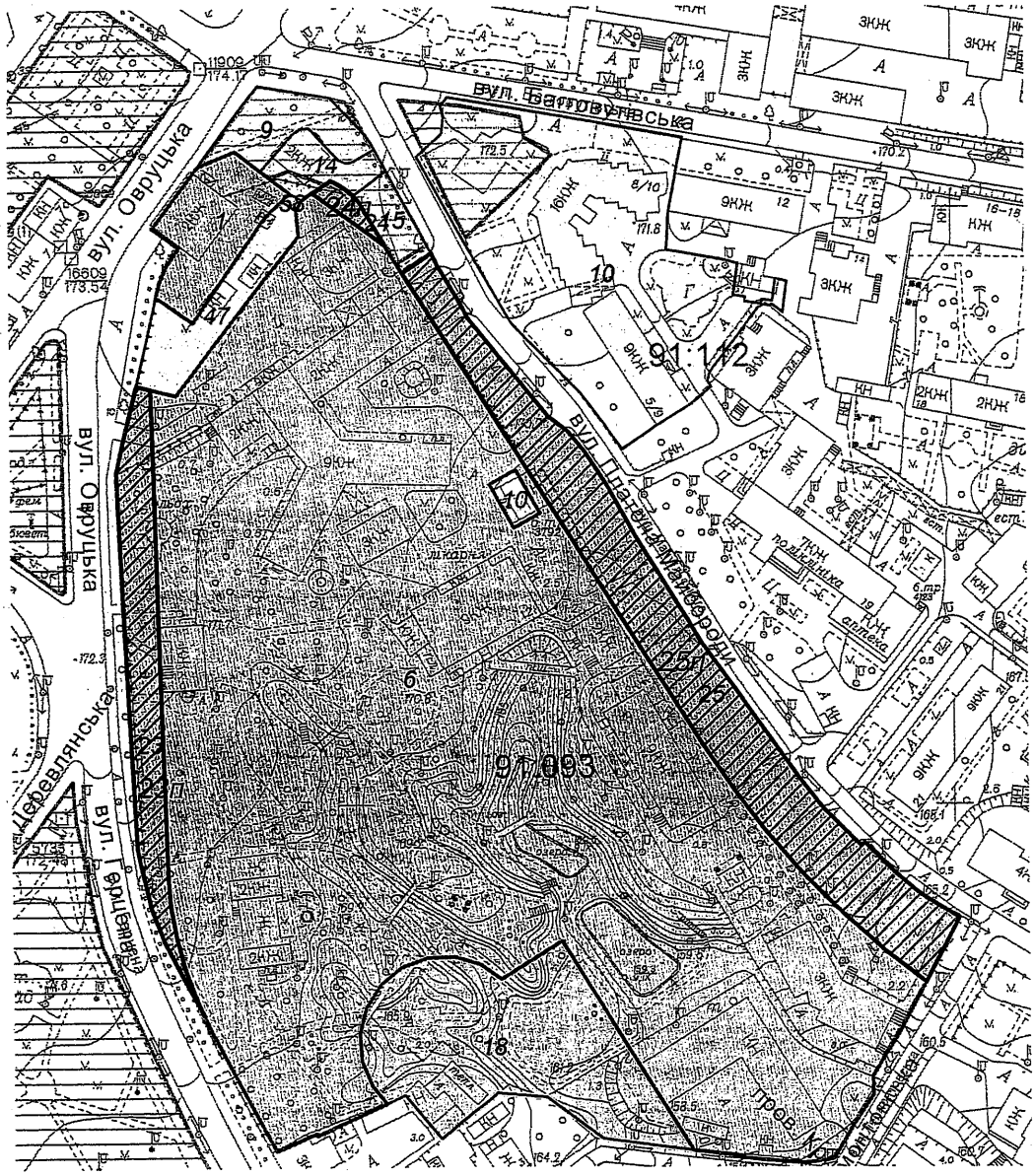

Масштаб 1:2500

**Черговий план м.Києва ведеться з 1995 року*

Замовлення № 19405

виготовлено КП "Київський інститут земельних відносин"

№ справи	Назва юридичної, фізичної особи Адреса ділянки	Площа	Цільове призначення Умови надання	Документи на ділянку, згода землекористувача, документи на майно, документи на будівництво (реконструкцію, реставрацію) реєстрація МБТІ, інша суттєва інформація
А-22785	Державна Установа "Інститут педіатрії, акушерства і гінекології Національної Академії медичних наук України", вул. Платона Майбороди, 8 у Шевченківському районі	0,1932 га, 0,0149 га, 0,5245 га	для експлуатації та обслуговування будівель і споруд інституту постійне користування	Рішенням Київської міської ради від 27.10.2011 № 555/6791 земельні ділянки відводились Державній Установі "Інститут педіатрії, акушерства і гінекології Національної Академії медичних наук України" в оренду на 5 років для експлуатації та обслуговування будівель і споруд інституту (договір оренди земельних ділянок від 07.06.2012 № 91-6-00965). Земельні ділянки розташовані в межах червоних ліній. Земельні ділянки вільні від капітальної забудови.

Справа **А-22785**

Код земельної ділянки: **91:093:0023п, 91:093:0024п, 91:093:0025п**
Площа: **0,7326 га**
Адреса земельної ділянки: **Шевченківський р-н. вул. Платона Майбороди, 8**
Заявник: **Державна Установа "Інститут педіатрії, акушерства і гінекології Національної Академії медичних наук України"**
Вид та термін користування: **Проект: Постійне користування**
Цільове призначення: **1, для експлуатації та обслуговування будівель і споруд інституту**

Матеріали супутникової фотозйомки 2016р., Растри аерофотозйомки

виготовлено за замовлення ПК "Кадастр"

Оператор:Шкут Ірина Валеріївна